



របាយការណ៍ប្រចាំឆ្នាំ

ថ្ងៃទី៣១ ខែធ្នូ ឆ្នាំ២០២១

ទស្សនៈ

ធនាគារ អេស៊ីលីដា ភីអិលស៊ី ជាធនាគារពាណិជ្ជនាំមុខក្នុងប្រទេសកម្ពុជា ក្នុងការផ្តល់សេវាកម្ម ហិរញ្ញវត្ថុល្អបំផុត ជូនដល់សាធារណជនគ្រប់មជ្ឈដ្ឋានក្នុងសហគមន៍ ។

បេសកកម្ម

បេសកកម្មរបស់ធនាគារ អេស៊ីលីដា ភីអិលស៊ី គឺផ្តល់ជូនសហគ្រិនខ្នាតតូចបំផុត ខ្នាតតូច ខ្នាតមធ្យម និង សាធារណជន នូវមធ្យោបាយក្នុងការគ្រប់គ្រង ចាត់ចែងធនធានហិរញ្ញវត្ថុមានប្រសិទ្ធភាពខ្ពស់ ដើម្បី លើកស្ទួយជីវភាពរស់នៅឲ្យប្រសើរឡើង ដោយអនុវត្តឲ្យបាននូវនិរន្តរភាព និងបង្កើននូវអត្ថប្រយោជន៍ជូនដល់ ភាគហ៊ុនិក កម្មករនិយោជិត ព្រមទាំងសហគមន៍ទាំងអស់ ។ យើងប្រកាន់ខ្ជាប់ជានិច្ចនូវគោលការណ៍សីលធម៌ វិជ្ជាជីវៈ សង្គម ច្បាប់ និងបរិស្ថាន ប្រកបដោយកម្រិតខ្ពស់បំផុត ។

គតិពេចន៍

ប្រជាធនាគារដែលលោកអ្នកជឿទុកចិត្ត ។

របាយការណ៍នេះរៀបចំ និងចេញផ្សាយដោយ ធនាគារ អេស៊ីលីដា ភីអិលស៊ី ។ សម្រាប់ព័ត៌មានបន្ថែម និងចម្ងល់ផ្សេងៗ សូមទាក់ទងមក ៖

ការិយាល័យកណ្តាល ៖
អគារលេខ១១ មហាវិថីព្រះមុនីវង្ស សង្កាត់ស្រះចក
ខណ្ឌដូនពេញ រាជធានីភ្នំពេញ ព្រះរាជាណាចក្រកម្ពុជា ។
ប្រអប់សំបុត្រលេខ ៖ ១១៤៩
ទូរស័ព្ទ ៖ ០២៣ ៩៩៤ ៧៧៧ / ៤៣០ ៩៩៩
ទូរសារ ៖ ០២៣ ៤៣០ ៥៥៥
អ៊ីម៉ែល ៖ acledabank@acledabank.com.kh
វេបសាយ ៖ www.acledabank.com.kh
SWIFT Code: ACLBKHPP

ការិយាល័យទំនាក់ទំនងអតិថិជន
(បម្រើ ២៤ម៉ោង ក្នុងមួយថ្ងៃ និង៧ថ្ងៃ ក្នុងមួយសប្តាហ៍) ៖
ទូរស័ព្ទ ៖ ០២៣ ៩៩៤ ៤៤៤, ០១៥ ៩៩៩ ២៣៣
អ៊ីម៉ែល ៖ inquiry@acledabank.com.kh

ព័ត៌មានហិរញ្ញវត្ថុសង្ខេប

បរិយាយ	២០២១	២០២០	២០១៩
ស្ថានភាពហិរញ្ញវត្ថុ (គិតជាលានរៀល)			
ទ្រព្យសកម្មសរុប	៣២.០០២.២៩៤	២៦.៥០០.៧៩៣	២៥.១៦៣.៧៤៤
បំណុលសរុប	២៧.០៩២.៩៤៥	២២.០៩៣.២៥៤	២១.២៣៣.៦០៣
មូលធនសរុប	៤.៩០៩.៣៤៩	៤.៤០៧.៥៣៩	៣.៩៣០.១៤១
លទ្ធផលហិរញ្ញវត្ថុ (គិតជាលានរៀល)			
ចំណូលសរុប	២.៥៩០.០៨៦	២.៣៦១.៤៨៣	២.២២៩.១១៤
ចំណេញ/(ខាត) មុនបង់ពន្ធ	៨៣២.៩៣៧	៧៣៤.០០៥	៦២២.០៧៤
ចំណេញ/(ខាត)សុទ្ធ ក្នុងការិយបរិច្ឆេទ	៦៧៤.០៣១	៥៧៦.៨៦៥	៤៤៩.៧២៤
លទ្ធផលម្ចាស់ក្នុងការិយបរិច្ឆេទ	៦៦៤.២០៦	៥៦៩.៣៩៦	៤៩៧.១៩៦
អនុបាតហិរញ្ញវត្ថុ			
អនុបាតសាធារណៈ	២២,៣៦%	២៥,១៥%	២៦,៣១%
អនុបាតបំណុលធៀបនឹងមូលធន	៥៥១,៤៧%	៥០១,២៦%	៥៤០,២៧%
អនុបាតក្របខ័ណ្ឌសន្ទនីយភាព	១៥៥,៦៥%	១៤៩,៣១%	១៦៧,២៧%
អនុបាតឥណទានមិនដំណើរការ (*)	២,៣៣%	២,៤០%	១,២៤%
អនុបាតឥណទានធៀបនឹងប្រាក់បញ្ញើ	៩៤,៩៧%	៩៧,៧៣%	៨៤,៤២%
អនុបាតចំណេញធៀបនឹងទ្រព្យសកម្មមធ្យម (ROAA) (**)	២,៣២%	២,២៣%	២,០៤%
អនុបាតចំណេញធៀបនឹងមូលធនមធ្យម (ROAE) (**)	១៤,៦១%	១៣,៤៤%	១៣,៣១%
អនុបាតលទ្ធភាពបង់ការប្រាក់ (ដង)	២,១៩	២,១៩	១,៩៤
តម្លៃចុះបញ្ជីក្នុងមួយឯកតាមូលបត្រកម្មសិទ្ធិ (រៀល)	១១.២៧៧	១០.១៧៥	៩.១៦៥
ចំណេញក្នុងមួយឯកតាមូលបត្រកម្មសិទ្ធិ (រៀល)	១.៥៦៤	១.៣៣៧	១.១៤៥
ភាគលាភក្នុងមួយឯកតាមូលបត្រកម្មសិទ្ធិ (រៀល)	-	៣៩៩	៣១១
អនុបាតហិរញ្ញវត្ថុសំខាន់ៗផ្សេងទៀត	-	-	-

(*) ឥណទានមិនដំណើរការ = ឥណទាននៅដំណាក់កាលទី៣

(**) . អនុបាតទាំងនេះត្រូវបានគណនាដោយប្រើតួលេខប្រាក់ចំណេញដែលផ្តល់ជូនដល់ភាគហ៊ុនិករបស់ធនាគារ

. ចំណេញធៀបនឹងមូលធនមធ្យម = ប្រាក់ចំណេញដែលផ្តល់ជូនដល់ភាគហ៊ុនិករបស់ធនាគារ / មូលធនសរុបមធ្យមរបស់ភាគហ៊ុនិករបស់ធនាគារ

ក្រាហ្វិកអំពីព័ត៌មានហិរញ្ញវត្ថុសង្ខេប និងស្ថិតិសង្ខេបប្រចាំឆ្នាំពីលទ្ធផលប្រតិបត្តិការ (Charts)

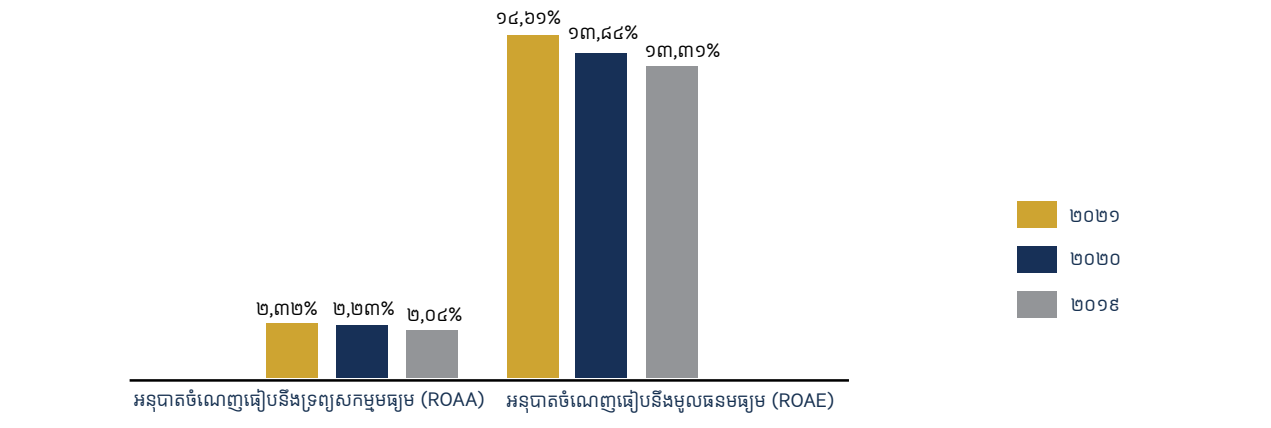
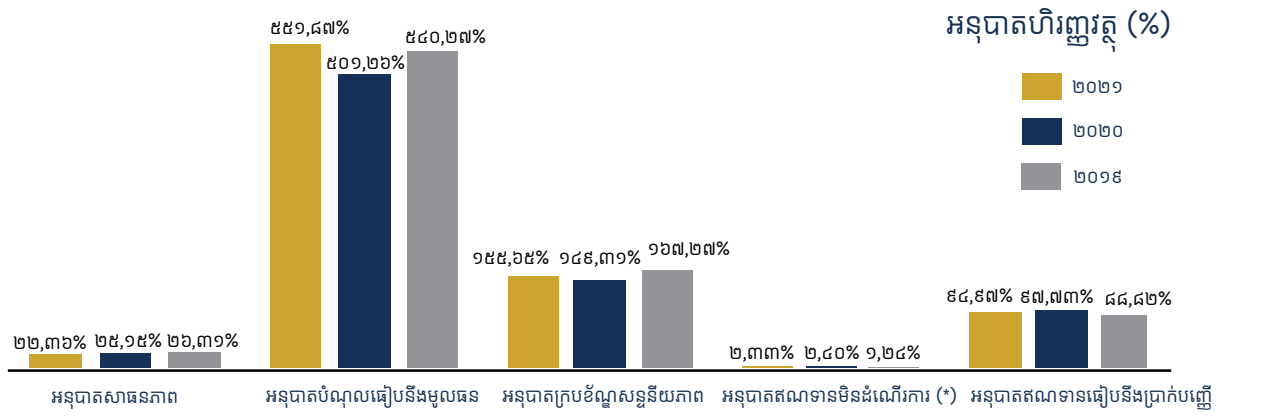
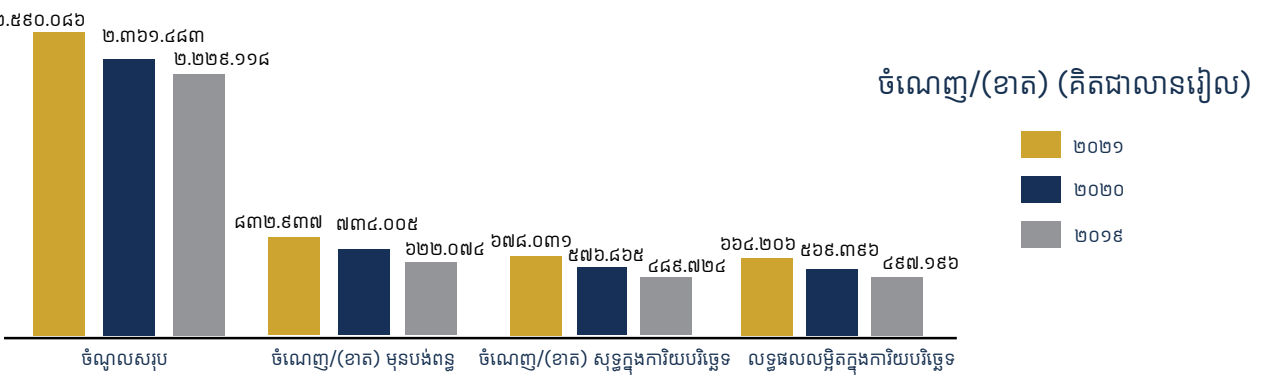
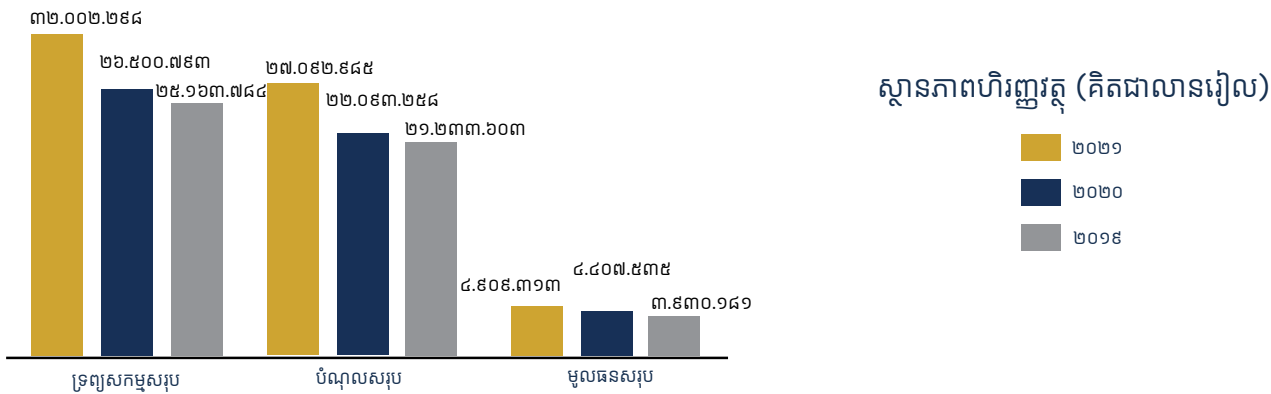

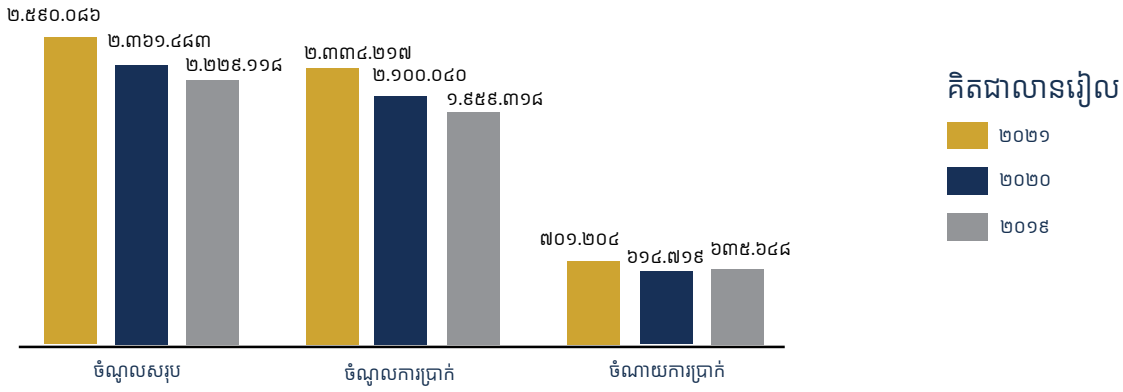

កិត្តិយសរៀបចំ

- ២០២១
- ២០២០
- ២០១៩

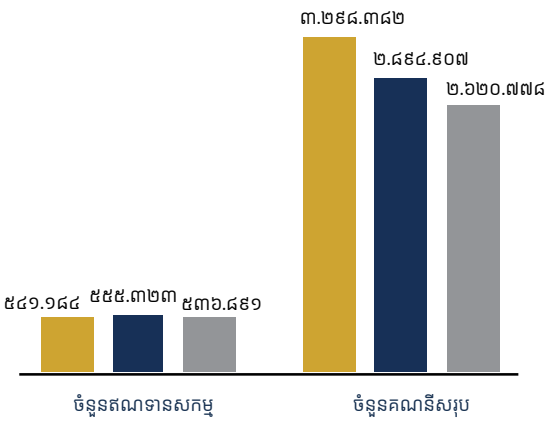
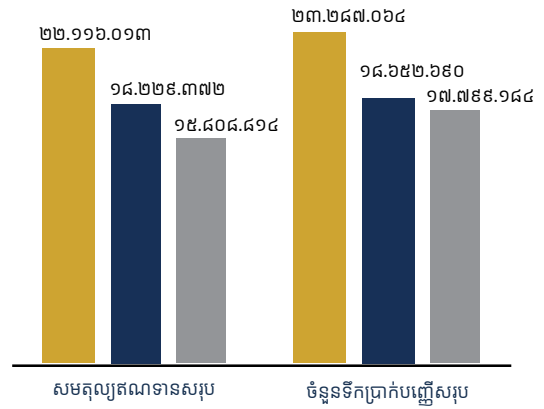

២០២១
២០២០
២០១៩

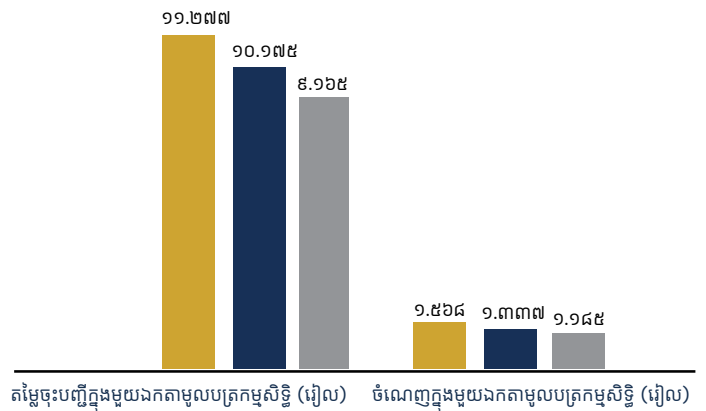

សមាសភាពក្រុមប្រឹក្សាភិបាល

សមាជិក-សមាជិកាក្រុមប្រឹក្សាភិបាល ត្រូវបានតែងតាំងដោយភាគហ៊ុនិកសម្រាប់ អាណត្តិ ៣ឆ្នាំ ដើម្បីធ្វើសកម្មភាពតំណាងឲ្យពួកគេផ្ទាល់ ។ តាមលក្ខន្តិកៈបាន បញ្ជាក់ថា សមាសភាពក្រុមប្រឹក្សាភិបាលត្រូវមាន ១០រូប ដែល ៖

- ក្រុមប្រឹក្សាភិបាល ទទួលខុសត្រូវលើការកំណត់យុទ្ធសាស្ត្រ របស់ធនាគារ និង គ្រប់គ្រងរាល់ប្រតិបត្តិការអាជីវកម្ម ។ សមាជិក-សមាជិកាក្រុមប្រឹក្សាភិបាល ទាំងអស់ ត្រូវធ្វើកិច្ចការ ដើម្បីជាប្រយោជន៍ខ្ពស់បំផុត សម្រាប់ធនាគារ ។
- អំណាចរបស់ក្រុមប្រឹក្សាភិបាលត្រូវអនុវត្តរួមគ្នា ហើយគ្មានសមាជិក-សមាជិកា ណាម្នាក់មានអំណាចក្នុងការផ្តល់ការណែនាំ ឬការបង្គាប់បញ្ជាតែឯកឯង លើច្បាប់កំណត់ ឬបុគ្គលិកណាម្នាក់របស់ធនាគារ ឬចុះហត្ថលេខាលើកិច្ចសន្យា ឬដឹកនាំគ្រប់គ្រងប្រតិបត្តិការរបស់ធនាគារបានឡើយ លើកលែងតែមានការ ផ្ទេរអំណាចជាក់លាក់ឲ្យអនុវត្ត តាមរយៈសេចក្តីសម្រេចរបស់ក្រុមប្រឹក្សាភិបាល ។
- សមាជិក-សមាជិកាម្នាក់ៗ អាចពិនិត្យដោយគ្មានកំណត់ ចំពោះឯកសារ និង កំណត់ត្រាផ្សេងៗរបស់ធនាគារ គ្រប់ពេលម៉ោងធ្វើការ ។

ក្រុមប្រឹក្សាភិបាល ធ្វើការជ្រើសតាំងនូវសមាជិកម្នាក់ ឲ្យធ្វើជាប្រធានក្រុមប្រឹក្សា ភិបាល តាមរយៈការបោះឆ្នោត ដោយយកតាមសំឡេងភាគច្រើនហើយបុគ្គលនោះ ជាអ្នកដឹកនាំ នូវរាល់កិច្ចប្រជុំក្រុមប្រឹក្សាភិបាល ក៏ដូចជាមហាសន្និបាតប្រចាំឆ្នាំ ។

ក្រុមប្រឹក្សាភិបាល ទទួលខុសត្រូវលើអភិបាលកិច្ចសាជីវកម្ម និងជំរុញអភិវឌ្ឍន៍ ជោគជ័យរបស់ធនាគារ តាមរយៈការដឹកនាំរាល់ប្រតិបត្តិការការងារ និងអាជីវកម្ម ។ ក្រុមប្រឹក្សាភិបាលជាអ្នកតែងតាំង និងអាចដកតំណែងរបស់ប្រធាននាយកប្រតិបត្តិ ។ ក្រុមប្រឹក្សាភិបាលក៏ធានាផងដែរថាធនធានមនុស្ស ដែលចាំបាច់មានគ្រប់គ្រាន់ក្នុង

ការបង្កើតយុទ្ធសាស្ត្រ និងគោលដៅហិរញ្ញវត្ថុជាមួយច្បាប់គ្រប់គ្រង ដើម្បីដាក់ឲ្យច្បាប់ គ្រប់គ្រងអនុវត្ត ព្រមទាំងត្រួតពិនិត្យលើការអនុវត្តរបស់ច្បាប់គ្រប់គ្រងដោយផ្ទាល់ និង តាមរយៈគណៈកម្មាធិការក្រុមប្រឹក្សាភិបាល ។

ក្រុមប្រឹក្សាភិបាលបានបង្កើតគណៈកម្មាធិការ ចំនួន៣ ដូចជា គណៈកម្មាធិការ សវនកម្ម គណៈកម្មាធិការតែងតាំង និងលាភការ គណៈកម្មាធិការគ្រប់គ្រង ហានិភ័យ និងព័ត៌មានវិទ្យា ព្រមទាំងបង្កើតនូវ គណៈកម្មាធិការផ្សេងទៀត អាស្រ័យ ទៅតាមតម្រូវការចាំបាច់ ដើម្បីដំណើរការប្រតិបត្តិការអាជីវកម្មរបស់ធនាគារ ។ គណៈកម្មាធិការរបស់ក្រុមប្រឹក្សាភិបាលទាំងនេះ ត្រូវបង្កើតឡើងអាស្រ័យទៅនឹង ក្រុមប្រឹក្សាភិបាល ហើយសមាជិក-សមាជិកាទាំងអស់នៅក្នុងគណៈកម្មាធិការ នឹង ត្រូវអនុម័តដោយក្រុមប្រឹក្សាភិបាល ។ គណៈកម្មាធិការទាំងនេះ មិនអនុវត្តអំណាច របស់ក្រុមប្រឹក្សាភិបាលឡើយ លើកលែងតែមានការផ្ទេរសិទ្ធិអំណាចជាផ្លូវការ តែ ត្រូវផ្តល់អនុសាសន៍ដល់ក្រុមប្រឹក្សាភិបាល ចំពោះសកម្មភាពរួមរបស់ពួកគេ ។ គួរបញ្ជាក់ផងដែរថា សមាជិកភាពនៃគណៈកម្មាធិការមិនកំណត់ថា ត្រូវតែជា សមាជិក-សមាជិកាក្រុមប្រឹក្សាភិបាលនោះទេ ពោលគឺអាចជាអ្នកគ្រប់គ្រង ឬបុគ្គល ណាផ្សេងទៀត ដែលសមស្របក្នុងតួនាទីរបស់គណៈកម្មាធិការនីមួយៗ ។ ប៉ុន្តែ ប្រធាននៃគណៈកម្មាធិការក្រុមប្រឹក្សាភិបាល គឺចាំបាច់ត្រូវតែជាសមាជិក-សមាជិកា របស់ក្រុមប្រឹក្សាភិបាល ដែលអាចអញ្ជើញគណៈគ្រប់គ្រង និងភាគីពាក់ព័ន្ធផ្សេងៗ ដើម្បីផ្តល់ព័ត៌មានប្រតិបត្តិការ និងពន្យល់នៅពេលចាំបាច់។ គណៈកម្មាធិការទាំងអស់ ត្រូវមានប្រធានជាអភិបាលឯករាជ្យ ។



លោក សេង សេង
ប្រធានក្រុមប្រឹក្សាភិបាល



បណ្ឌិត អ៊ុន ចាន់នី
អភិបាលប្រតិបត្តិ



លោក រ៉ត្ន យូម៉េង
អភិបាលប្រតិបត្តិ



លោក Stéphane Mangiavacca
អភិបាលមិនប្រតិបត្តិ



លោក Kyosuke Hattori
អភិបាលមិនប្រតិបត្តិ



លោក Albertus Bruggink
អភិបាលមិនប្រតិបត្តិ



លោក Kay Lot
អភិបាលមិនប្រតិបត្តិ



លោក Pieter Kooi
អភិបាលឯករាជ្យ



លោក វ៉ាន់ ស៊ីអឿង
អភិបាលឯករាជ្យ



លោកស្រី Phurik Ratana
អភិបាលឯករាជ្យ

សេចក្តីថ្លែងរបស់ប្រធានក្រុមប្រឹក្សាភិបាល

លោក ឆាយ សៀន

ប្រធានក្រុមប្រឹក្សាភិបាល

តាងនាមឱ្យធនាគារ អេស៊ីលីដា និងក្រុមប្រឹក្សាភិបាល ខ្ញុំបាទមានកិត្តិយស និងសេចក្តីសោមនស្សរីករាយ សូមធ្វើការបង្ហាញជូននូវរបាយការណ៍ហិរញ្ញវត្ថុ ប្រចាំឆ្នាំ២០២១ របស់ធនាគារ។



ការអូសបន្លាយពេលវេលានៃវិបត្តិវិសាមញ្ញដំណើរការកូវីដ-១៩ នៅតែជាត្រួតពិនិត្យបញ្ហាប្រឈមរបស់ រាជរដ្ឋាភិបាល និងប្រជាជនកម្ពុជា នៅក្នុងកំឡុងឆ្នាំ២០២១។ ទោះបីជាយ៉ាងណា រាជរដ្ឋាភិបាលមានផែនការយ៉ាងជាក់លាក់ ដើម្បីស្តារស្ថានភាពទាំងនេះឡើងវិញ ដោយ បានដាក់ចេញនូវវិធានការគាំពារសង្គម និងសេដ្ឋកិច្ច ជាមួយនឹងការបង្កើននៃការ ចាក់វ៉ាក់សាំងយ៉ាងឆាប់រហ័ស ក៏ដូចជាការពង្រឹងវិធានការការពារយ៉ាងម៉ឺងម៉ាត់។ ដោយ សារការអនុវត្តវិធានការការពារ និងការសម្រេចបានការចាក់វ៉ាក់សាំងកូវីដ-១៩ ប្រកប ដោយជោគជ័យជូនប្រជាជនប្រមាណ៩០% នៃប្រជាជនសរុបនោះ រដ្ឋាភិបាលក៏បាន បន្តបន្ថយវិធានការរឹតត្បិត និងបើកប្រទេសឡើងវិញចាប់ពីថ្ងៃទី១ ខែវិច្ឆិកា ឆ្នាំ២០២១។ ការស្តារសកម្មភាពសេដ្ឋកិច្ចក្នុងស្រុក ស្របជាមួយអំណោយផលនៃកំណើនសេដ្ឋកិច្ច ពិភពលោក គឺជាកម្លាំងចលករដ៏សំខាន់ ក្នុងការជួយជំរុញដល់កំណើនសេដ្ឋកិច្ចកម្ពុជា។ ទន្ទឹមនឹងនេះ ធនាគារជាតិ នៃ កម្ពុជា បានដាក់ចេញនូវវិធានការប្រុងប្រយ័ត្នផ្សេងៗ ដើម្បីបន្តបន្ថយក្នុងការអនុវត្តអនុប្រតិបត្តិប្រយ័ត្នមួយចំនួន មានជាអាទិ៍ ១) រក្សាទ្រទាប ដើមទុនខនស៊េរីសិនក្នុងអត្រា១,២៥%, ២) កាត់បន្ថយអត្រាប្រាក់បម្រុងកាតព្វកិច្ច មកនៅត្រឹម៧%, ៣) អនុញ្ញាតឱ្យធនាគារ និងស្ថាប័នហិរញ្ញវត្ថុរៀបចំឥណទាន ឡើងវិញ ។ល។ ដើម្បីកាត់ទ្រង់ប្រតិបត្តិការធនាគារ និងហិរញ្ញវត្ថុ ក្នុងការជួយ សម្រាលបន្ទុកជូនអតិថិជន ដែលប្រឈមនឹងបញ្ហាហិរញ្ញវត្ថុនៅកំឡុងពេលវិបត្តិ នៃការរីករាលដាលជំងឺឆ្លង។ តាមរយៈវិធានដ៏មានប្រសិទ្ធភាពទាំងនេះ ធនាគារ និងស្ថាប័នហិរញ្ញវត្ថុអាចផ្តល់កម្លាំងបន្ថែមដល់សហគ្រាសខ្នាតតូច និងមធ្យម ដើម្បី ចូលរួមចំណែកក្នុងការពង្រឹងសេដ្ឋកិច្ច។ កំណើនសេដ្ឋកិច្ចកម្ពុជាត្រូវបាន ប៉ាន់ស្មានថាកើនឡើងក្នុងអត្រា២០% សម្រាប់ឆ្នាំ២០២១ និងរំពឹងថានឹងកើនឡើង ក្នុងអត្រាប្រមាណ៥% នៅឆ្នាំ២០២២ ដោយផ្អែកទៅតាមរបាយការណ៍ស្តីពី “វឌ្ឍនភាពម៉ាក្រូសេដ្ឋកិច្ច និងវិស័យធនាគារឆ្នាំ២០២១ និងទស្សនវិស័យឆ្នាំ២០២២” ដែលចេញដោយធនាគារជាតិ នៃ កម្ពុជា នៅថ្ងៃទី៣១ ខែធ្នូ ឆ្នាំ២០២១។ ទោះបីជា ប្រទេសកម្ពុជាទទួលបានផលចំណូលពីជំងឺរាតត្បាតជាសកលនេះក្តី ក៏ប្រទេសកម្ពុជា នៅតែរក្សាបាននូវកំណើនសេដ្ឋកិច្ចជាវិជ្ជមាននៅឆ្នាំ២០២១ ខណៈដែលអត្រាអតិផរណា រក្សាបាននៅកម្រិតទាបក្នុងអត្រា២,៩០%។

កំឡុងឆ្នាំ២០២១ ធនាគារបានធ្វើការផ្លាស់ប្តូររូបរាងស្លាកសញ្ញាថ្មី កែប្រែរូបរាង និងបន្ថែមមុខងារថ្មី របស់អេស៊ីលីដាម៉ូបាល ព្រមទាំងបានពង្រីកសេវាកម្មធនាគារ ស្វ័យប្រវត្តិ ធ្វើនូវការត្រួតពិនិត្យ និងបង្កើនសមត្ថភាពប្រព័ន្ធធនាគារស្នូល ដើម្បី កម្លាយខ្លួនជាធនាគារឌីជីថលល្អបំផុតមួយនៅប្រទេសកម្ពុជាក្នុងបរិបទជំងឺកូវីដ-១៩ ដើម្បីឆ្លើយតបនឹងតម្រូវការរបស់អតិថិជន។ ការផ្លាស់ប្តូររូបរាងស្លាកសញ្ញាថ្មីនេះ គឺដើម្បីរក្សានូវនិមិត្តរូប អត្តសញ្ញាណ និងអត្ថន័យ ដែលធនាគារបានកសាងជាង ២៩ឆ្នាំកន្លងមក។ ការធ្វើទំនើបកម្មស្លាកសញ្ញា ដើម្បីឆ្លើយតបនឹងទស្សនៈ របស់កម្ពុជា យុទ្ធសាស្ត្រ និងវឌ្ឍនភាពបច្ចេកវិទ្យាហិរញ្ញវត្ថុ ក៏ដូចជាធ្វើឱ្យកាន់តែទាន់សម័យ មានប្រជាប្រិយភាព និងកាន់តែមានភាពទាក់ទាញ។ ទន្ទឹមនឹងនេះ សេវាកម្មធនាគារ ស្វ័យប្រវត្តិជាង៥០កន្លែងនៅទូទាំងប្រទេស ត្រូវបានបង្កើតឡើងដោយបំពាក់នូវ

ម៉ាស៊ីនដឹកដើម ដែលមានបច្ចេកវិទ្យាចុងក្រោយ និងសុវត្ថិភាពខ្ពស់ ដើម្បីបង្កលក្ខណៈ ងាយស្រួលជូនដល់អតិថិជនក្នុងការធ្វើស្វ័យប្រតិបត្តិការសេវាកម្មធនាគារបានគ្រប់ ពេលវេលា (២៤/៧) ដែលមានដូចជា ដាក់ប្រាក់ ដកប្រាក់ ផ្ទេរប្រាក់ ប្តូរប្រាក់ បង់ វិកយបត្រ បោះពុម្ពប័ណ្ណអេឌីអិម ផ្លាស់ប្តូរព័ត៌មានគណនី ដាក់ប្រាក់បញ្ញើមានកាល កំណត់ បោះពុម្ពវិញ្ញាបនបត្រប្រាក់បញ្ញើ និងសេវាស្វ័យប្រវត្តិជាច្រើនទៀត។ ធនាគារ បានបង្កើនសមត្ថភាពប្រព័ន្ធធនាគារស្នូល ដើម្បីកាត់ទ្រង់ប្រតិបត្តិការធនាគារទាំងអស់ ឱ្យដំណើរការកាន់តែរលូន ប្រកបដោយសុវត្ថិភាព និងប្រសិទ្ធភាពខ្ពស់។ ដើម្បីធ្វើឱ្យ ប្រព័ន្ធដំណើរការយ៉ាងសកម្មក្នុងកិច្ចការទ្រទ្រង់សេវាកម្មឌីជីថល និងប្រតិបត្តិការធនាគារ ស្នូលរបស់ខ្លួនឱ្យមានប្រសិទ្ធភាពខ្ពស់ និងធានាបាននូវសុវត្ថិភាព ប្រកបដោយ និរន្តរភាពនោះ ធនាគារបានកសាងមជ្ឈមណ្ឌលសុវត្ថិភាពគ្រប់គ្រងទិន្នន័យព័ត៌មានវិជ្ជា នៅស្រុកមុខកំពូល ខេត្តកណ្តាល។

គិតត្រឹមថ្ងៃទី៣១ ខែធ្នូ ឆ្នាំ២០២១ ប្រាក់បញ្ញើសរុបបានកើនឡើងចំនួន ១.១០៤,៧២លានដុល្លារអាមេរិក សមតុល្យឥណទានសរុបបានកើនឡើងចំនួន ៩២១,៩៣លានដុល្លារអាមេរិក បើធៀបនឹងដំណាច់ឆ្នាំ២០២០។ បើធៀបលទ្ធផល ប្រចាំឆ្នាំ២០២១ទៅនឹងលទ្ធផលឆ្នាំ២០២០ សម្ព័ន្ធធនាគារទទួលបានប្រាក់ចំណេញ ចំនួន១៦៦,៩១លានដុល្លារអាមេរិក កើនឡើង១៧,៩៧% ស្មើនឹង២៥,៤២លានដុល្លារ អាមេរិក។ ជាលទ្ធផល អនុប្រតិបត្តិការប្រាក់ចំណេញធៀបនឹងទ្រព្យសកម្មមធ្យម២,៣២% កើនឡើង០,០៩% និងអនុប្រតិបត្តិការប្រាក់ចំណេញធៀបនឹងមូលធនមធ្យម១៤,៦១% កើនឡើង ០,៧៨% ខណៈដែលអនុប្រតិបត្តិការប្រាក់ចំណេញធៀបនឹងទ្រព្យសកម្មសរុប១៤,៦១% ថយចុះ០,៦៤% បើ ធៀបនឹងដំណាច់ឆ្នាំ២០២០។

យើងខ្ញុំសូមថ្លែងអំណរគុណ និងសំដែងនូវការដឹងគុណយ៉ាងជ្រាលជ្រៅចំពោះ ភាគហ៊ុនិក អតិថិជន និយោជិត និងជាពិសេសអាជ្ញាធរពាក់ព័ន្ធទាំងអស់ដែល តែងតែផ្តល់ការគាំទ្រចំពោះធនាគារដើម្បីនិរន្តរភាពនូវសម្រេចលទ្ធផលស្របតាមផែនការ ជាពិសេសក្នុងឆ្នាំ២០២១។



លោក ឆាយ សៀន
ប្រធានក្រុមប្រឹក្សាភិបាល
ថ្ងៃទី៣១ ខែមីនា ឆ្នាំ២០២២

សេចក្តីថ្លែងរបស់ប្រធាននាយកប្រតិបត្តិ

បណ្ឌិត អ៊ុន ចាន់នី
ប្រធាននាយកប្រតិបត្តិ



ការលើកកម្ពស់គុណភាព និងសុវត្ថិភាពសេវាកម្ម គឺជាអាទិភាពចម្បងរបស់ធនាគារ ហើយធនាគារនៅតែបន្តស្វែងរកដំណោះស្រាយ ល្អបំផុត ដើម្បីគាំទ្រ និងឆ្លើយតបនឹងតម្រូវការអតិថិជន។ មជ្ឈមណ្ឌលផ្ទុកទិន្នន័យបច្ចុប្បន្នរបស់ធនាគារបានរួមចំណែកយ៉ាងធំធេងក្នុងការ រីកចម្រើនយ៉ាងឆាប់រហ័សរបស់ធនាគារនៅអំឡុងពេល៣០ឆ្នាំកន្លងមកនេះ។ ជាលទ្ធផល ធនាគារបានក្លាយជាធនាគារឈានមុខគេនៅក្នុង វិស័យធនាគារ និងហិរញ្ញវត្ថុក្នុងប្រទេសកម្ពុជា។ ធនាគារតែងតែខិតខំធ្វើឱ្យបានល្អបំផុត ជាជាងគ្រាន់តែធ្វើឱ្យបានល្អ។ ធនាគារកំពុងស្វែងរក ជាបន្តបន្ទាប់នូវមធ្យោបាយ ឬដំណោះស្រាយថ្មីៗ ដើម្បីផ្តល់ជូនអតិថិជនឱ្យកាន់តែប្រសើរជាងមុន។ បច្ចុប្បន្ន ធនាគារក៏កំពុងតែស្វែងរកនូវ សក្តានុពលនៃការបង្រួមនូវទិន្នន័យតូចៗដែលនៅដាច់ដោយឡែកពីគ្នា (Silo Data Domains) ដើម្បីរួមបញ្ចូលទៅក្នុងបណ្តាញទិន្នន័យ ដ៏ធំ (Big Data Mesh) សម្រាប់ការវិភាគ និងការអភិវឌ្ឍម៉ាស៊ីន AI ស្របតាមគោលដៅ ដើម្បីសម្រេចបាននូវទិផ្សារឆ្លាតវៃ ការអភិវឌ្ឍ ផលិតផលជោគជ័យ ការរកឃើញនូវសញ្ញាណដំបូងនៃការក្លែងបន្លំ និងការផ្តល់ជូនសេវាកម្មដ៏ល្អបំផុតជូនអតិថិជន។

សមិទ្ធផលសម្រេចបានក្នុងឆ្នាំ២០២១

ស្ថានភាពប្រកួតប្រជែង

ដំណោះស្រាយឌីជីថលកំពុងមានការរីកចម្រើន និងក្លាយជាជម្រើសចម្បង សម្រាប់ធនាគារ និងស្ថាប័នហិរញ្ញវត្ថុ ក្នុងការផ្តល់សេវាកម្មជូនអតិថិជនរបស់ខ្លួន ក្នុងកំឡុងពេល និងក្រោយពេលនៃការរីករាលដាលជំងឺកូវីដ-១៩។ ជាមួយនឹងអត្រាខ្ពស់ នៃការចាក់វ៉ាក់សាំង កម្ពុជាបានបើកប្រទេសឡើងវិញលើគ្រប់វិស័យ ចាប់ពីថ្ងៃទី១ ខែវិច្ឆិកា ដែលអាចជួយស្ថារសកម្មភាពសេដ្ឋកិច្ច-សង្គមឡើងវិញ។ បច្ចេកវិទ្យាឌីជីថលក៏ត្រូវបានជឿជាក់ថា ជាឧបករណ៍ដ៏មានប្រសិទ្ធភាពបំផុតមួយ ដើម្បីប្រកួតប្រជែងក្នុងស្ថានភាពទីផ្សារបច្ចុប្បន្ន ក្នុងចំណោមស្ថាប័នហិរញ្ញវត្ថុ។ ធនាគារតែងតែពង្រឹងគុណភាពបម្រើសេវាកម្មហិរញ្ញវត្ថុដល់អតិថិជនគ្រប់មជ្ឈដ្ឋាន ដើម្បីទទួលបានការរីកចម្រើនជាមួយគ្នា ទាំងនៅក្នុងប្រទេសកម្ពុជា និងក្រៅប្រទេសផងដែរ តាមរយៈការទូទាត់ឆ្លងដែនតាមយូអ៊ែកូដ (QR Code)។

ចំណុចសំខាន់ៗនៃប្រតិបត្តិការក្នុងឆ្នាំ២០២១

- សមតុល្យឥណទានសរុបនៅដំណាច់ឆ្នាំ២០២១មានចំនួន៥.៤២៨,៥៧លានដុល្លារអាមេរិក ក្នុងនោះឥណទានចំនួន១.១០១,៥៤លានដុល្លារអាមេរិក ស្មើនឹង ២០,២៩% បានផ្តល់ទៅឱ្យវិស័យកសិកម្ម។ ក្នុងឆ្នាំ២០២០ ការផ្តល់ឥណទានក្នុងវិស័យកសិកម្មមានចំនួន៨៤៤,៦៥លានដុល្លារអាមេរិក។ គិតត្រឹមដំណាច់ខែធ្នូ ឆ្នាំ២០២១ ចំនួនអតិថិជនឥណទានអាជីវកម្មខ្នាតតូចរបស់សម្ព័ន្ធធនាគារបានកើនដល់៤២៣.៣៧៨នាក់។
- ឥណទានមិនដំណើរការស្ថិតក្នុងអត្រា២,៣៣% ដែលជាអត្រាអាចគ្រប់គ្រងបាននៅក្នុងកំឡុងពេលនៃវិបត្តិកូវីដ-១៩នេះ។
- ប្រាក់បញ្ញើ-សន្សំមានចំនួន៥.៧១៦,០២លានដុល្លារអាមេរិក ដែលមានគណនីសកម្មចំនួន៣.២៩៨.៣៨២។
- សម្ព័ន្ធធនាគារទទួលបានប្រាក់ចំណេញដែលផ្តល់ជូនភាគហ៊ុនិករបស់ធនាគារចំនួន១១៦,៩១លានដុល្លារអាមេរិក។
- ធនាគារនៅតែបន្តកាត់បន្ថយចំណាយ និងត្រួតពិនិត្យហានិភ័យជាប្រចាំ ដើម្បីទទួលបានប្រាក់ចំណេញខ្ពស់បំផុត។
- សេវាធនាគារបច្ចេកវិទ្យាហិរញ្ញវត្ថុ (FinTech) បានបញ្ចូលជាមួយនឹងហេដ្ឋារចនាសម្ព័ន្ធធនាគារអេឡិចត្រូនិកផ្សេងទៀតរបស់ធនាគារ ដើម្បីផ្តល់ជម្រើសជាច្រើនជូនអតិថិជន ក្នុងការគ្រប់គ្រងធនធានហិរញ្ញវត្ថុរបស់ពួកគេ។

សេវាលក់រាយ និងអាជីវកម្មខ្នាតតូច

ឥណទានខ្នាតតូចបានកើនឡើង១០,៩៩% ឬស្មើនឹង២៤៣,១១លានដុល្លារអាមេរិក និងឥណទានសម្រាប់ប្រើប្រាស់ផ្ទាល់ខ្លួន និងផ្សេងៗ បានកើនឡើង២៧,៩៥% ឬស្មើនឹង៤៤,២៤លានដុល្លារអាមេរិក។ ចំណែកឥណទានគេហដ្ឋានមានចំនួន១៦០,៥៣លានដុល្លារអាមេរិក។ សមតុល្យឥណទានសរុបមានចំនួន៥.៤២៨,៥៧លានដុល្លារអាមេរិកនៅដំណាច់ឆ្នាំ២០២១។

សម្ព័ន្ធធនាគារ មានសមតុល្យប្រាក់បញ្ញើ-សន្សំសរុបចំនួន៥.៧១៦,០២លានដុល្លារអាមេរិក (កើនឡើង២៣,៩០% ឬស្មើនឹង១.១០៤,៧២លានដុល្លារអាមេរិក) និងមានគណនីសរុបជាង៣.២៩៨.៣៨២គណនី។ វិស័យលក់រាយគឺជាផ្នែកដែលធំជាងគេបំផុតនៃកំណើនប្រាក់បញ្ញើសរុប ដែលភាគច្រើនបានមកពីអតិថិជនដាក់ប្រាក់បញ្ញើដំបូង ដូចជាកម្មករនិយោជិត តាមរយៈសេវាបើកប្រាក់បៀវត្ស និងអតិថិជននៅតាមជនបទ ដែលពួកគេបានប្រើប្រាស់គណនីវិលទ្រាត របស់អេស៊ីលីដាម៉ូបាល ដែលជាផលិតផល និងសេវាកម្មហិរញ្ញវត្ថុ តាមរយៈបច្ចេកវិទ្យាហិរញ្ញវត្ថុ បានចូលរួមចំណែកធ្វើឱ្យមានកំណើនយ៉ាងខ្លាំងក្លា។

សម្ព័ន្ធធនាគារ កំពុងតែអភិវឌ្ឍនូវហេដ្ឋារចនាសម្ព័ន្ធឱ្យកាន់តែទូលំទូលាយសម្រាប់ជាជម្រើសដ៏សម្បូរបែបជាមួយនឹងសាខាទាំង៣១៧ទីតាំង (ឬការិយាល័យ) និងមជ្ឈមណ្ឌលស្វ័យប្រតិបត្តិការចំនួន៧៣ទីតាំង ព្រមទាំងមានម៉ាស៊ីនអេធីអឹមចំនួន៩៦២គ្រឿង និងម៉ាស៊ីនឆ្លុះកាតចំនួន៤.៤៦២គ្រឿង។ ចំណុចគួរជាទីមោទកភាពគឺសម្ព័ន្ធធនាគារ បានបោះពុម្ពប័ណ្ណឥណពន្ធចំនួន១,៥៩លានប័ណ្ណជូនដល់អតិថិជន។ បន្ថែមលើនេះ អេស៊ីលីដាម៉ូបាល (ACLEDA mobile) បានទទួលប្រជាប្រិយភាពយ៉ាងខ្លាំង ដែលមានអ្នកចុះឈ្មោះប្រើប្រាស់ច្រើនជាង២,២៨លាននាក់ នៅដំណាច់ឆ្នាំ២០២១នេះ។

ឥណទានខ្នាតមធ្យម និងសាជីវកម្ម

ក្នុងឆ្នាំ២០២១ សេវាចាត់ចែងសាច់ប្រាក់បានកើនឡើងយ៉ាងខ្លាំង តាមរយៈការចាប់ផ្តើមជាមួយនឹងវិស័យសាធារណៈ ជាពិសេស បេឡាធាតិសន្តិសុខសង្គម សេវាបើកប្រាក់បៀវត្សសម្រាប់មន្ត្រីរាជការ សេវាប្រមូលពន្ធលើមធ្យោបាយដឹកជញ្ជូន និងយានជំនិះគ្រប់ប្រភេទ។ តម្រូវការប្រើប្រាស់សេវាបើកប្រាក់បៀវត្សបានកើនឡើងខ្លាំងនៅក្នុងឆ្នាំ២០២១ ដោយមានស្ថាប័នរដ្ឋាភិបាល ព្រមទាំងក្រុមហ៊ុនធំៗ ក្នុងស្រុក និងក្រៅប្រទេស រួមទាំងស្ថាប័ននានា បានចូលរួមប្រើប្រាស់ ដែលជាឱកាសដ៏ល្អសម្រាប់ការលក់ផលិតផលផ្សេងៗទៀត។

បន្ថែមលើនេះ ការផ្តល់ជូនសេវាកម្មដ៏ល្អបំផុតតាមរយៈបណ្តាញប្រតិបត្តិការទូទាំងប្រទេសរបស់ធនាគារ បានទាក់ទាញ និងជំរុញក្រុមហ៊ុនអាជីវកម្មខ្នាតមធ្យម និងសាជីវកម្មយ៉ាងខ្លាំង ក្នុងការជ្រើសរើសធនាគារជាអ្នកសម្របសម្រួលអាទិភាពទីមួយសម្រាប់ការចាត់ចែង និងប្រកបហិរញ្ញវត្ថុសម្រាប់គាំទ្រការទូទាត់និងប្រតិបត្តិអាជីវកម្មរបស់ពួកគេ។ សេវាកម្មចម្រុះសម្បូរបែបទាំងនេះបានផ្តល់ផលវិជ្ជមានដ៏សំខាន់លើលំហូរសាច់ប្រាក់ជាប្រចាំរបស់ធនាគារ និងបានធ្វើឱ្យធនាគារមានលទ្ធភាពប្រមូលនូវប្រភពធនធានហិរញ្ញវត្ថុជាប្រចាំរបស់ពួកគេ។ ដើម្បីពង្រឹង និងពង្រីកការផ្តល់ឥណទានជាប្រាក់រៀលបានកាន់តែច្រើនផងដែរ។ ទន្ទឹមនឹងនេះ ឥណទានខ្នាតមធ្យម និងសាជីវកម្ម បានកើនឡើង៣៤,៦១% បើធៀបនឹងឆ្នាំ២០២០ ដែលមានចំនួនស្មើនឹង៣៩,១៨% នៃសមតុល្យឥណទានសរុប។

លើសពីនេះទៅទៀត ធនាគារ និងក្រុមហ៊ុនបុត្រសម្ព័ន្ធរបស់ខ្លួន នៅតែបន្តកិច្ចសហប្រតិបត្តិការជាមួយដៃគូយុទ្ធសាស្ត្ររយៈពេលវែង ដែលមានបទពិសោធន៍ដ៏សម្បូរបែប ដែលអាចជួយដល់អតិថិជនក្នុងការគ្រប់គ្រងធនធានហិរញ្ញវត្ថុរបស់ពួកគេ។ ប្រកបដោយប្រសិទ្ធភាព និងប្រសិទ្ធផល។ ទន្ទឹមនឹងនេះ ភាពជាដៃគូទាំងនេះបានរួមចំណែកយ៉ាងសំខាន់ក្នុងការផ្តល់ប្រភពមូលនិធិរយៈពេលវែងដល់ធនាគារ និងជាប្រភពនៃប្រាក់ចំណូលក្រៅតារាងតុល្យការ។ ម្យ៉ាងវិញទៀត ភាពជាដៃគូនេះ បានចែករំលែកនូវជំនាញ និងបទពិសោធន៍អន្តរជាតិដល់ថ្នាក់គ្រប់គ្រង និងបុគ្គលិករបស់ធនាគារ។

វតនាភិបាល និងអន្តរជាតិ

ចំណូលពីសេវាប្តូរប្រាក់បន្តកើនឡើង និងចូលរួមបង្កើនចំណូលមិនមែនការប្រាក់របស់ធនាគារ។ ដោយយោងលើគោលការណ៍គ្រប់គ្រងហានិភ័យ ធនាគារបម្រើសេវាប្តូរប្រាក់សម្រាប់តែគាំទ្រដល់អាជីវកម្មរបស់អតិថិជនប៉ុណ្ណោះ។ សេវានេះផ្តល់ប្រភពចំណូលដែលមានហានិភ័យទាប និងមានស្ថិរភាព ហើយមានកំណើនជាលំដាប់ និងរក្សាទំនាក់ទំនងយូរអង្វែងជាមួយអតិថិជន។

តាមរយៈការគ្រប់គ្រងស្ថានភាពរូបិយប័ណ្ណចំហបានល្អប្រសើរដែលធ្វើឱ្យមានការកើនឡើងយ៉ាងខ្លាំងនូវលំហូរចូលនៃប្រាក់បញ្ញើដែលបានធ្វើឱ្យតារាងតុល្យការរបស់ធនាគារកាន់តែរឹងមាំថែមទៀត និងបានធ្វើឱ្យអនុបាតឥណទានធៀបនឹងប្រាក់បញ្ញើមានភាពល្អប្រសើរ និងជួយទ្រទ្រង់ដល់ការរីកចម្រើននៅលើទីផ្សារ។

ធនាគារបានចូលរួមចំណែកលើកស្ទួយការប្រើប្រាស់ប្រាក់រៀល តាមរយៈការផ្តល់ ឥណទានជាប្រាក់រៀលដល់អតិថិជន ដែលមានចំនួនច្រើនជាង១៤% នៃទំហំ ឥណទានសរុប ដែលលើសពីបញ្ញត្តិតម្រូវត្រឹមតែ១០%ប៉ុណ្ណោះ។ ធនាគារក៏បាន ចូលរួមយ៉ាងសកម្មនៅក្នុងប្រតិបត្តិការផ្តល់សន្ទនីយភាពដោយមានការធានា (LPCO) ដើម្បីទុកជាប្រភពទុនបន្ថែមជាប្រភេទរូបិយវត្ថុក្នុងស្រុក។

បន្ថែមពីនេះទៀត ធនាគារបានរក្សាទំនាក់ទំនងជាមួយនិងដៃគូយុទ្ធសាស្ត្រ ទូទាំងសកលលោក ជាពិសេស នៅអឺរ៉ុប សហរដ្ឋអាមេរិក និងអាស៊ី ដើម្បីគាំទ្រដល់ ធនាគារ ក្នុងការធ្វើពិធីកម្មមូលនិធិ និងផ្តល់ប្រភពមូលនិធិរយៈពេលវែង។

ធនាគារនៅតែបន្តពង្រឹងទំនាក់ទំនងជាមួយស្ថាប័នហិរញ្ញវត្ថុជាច្រើន និងបាន បង្កើនធនាគារដៃគូក្រៅប្រទេសថ្មីៗ ជាច្រើនបន្ថែមទៀត ដើម្បីពង្រីកបណ្តាញ ប្រតិបត្តិការរបស់ខ្លួន។ នាដំណាច់ឆ្នាំ២០២១ ធនាគារមានធនាគារដៃគូចំនួន២៧០ នៅក្នុងចំណោម៤៤ប្រទេស។ លើសពីនេះទៀត ធនាគារមានចំណែកទីផ្សារ លើសលុប ក្នុងការគ្រប់គ្រងគណនីរបស់ធនាគារ និងស្ថាប័នហិរញ្ញវត្ថុក្នុងស្រុក ព្រមទាំងផ្តល់សេវាផ្ទេរប្រាក់ដល់ស្ថាប័នទាំងនោះនៅទូទាំងប្រទេស។

ធនាគារក៏បានរៀបចំ និងអនុវត្តបានទាំងស្រុងតាមគោលការណ៍គ្រប់គ្រង ហានិភ័យផ្ទៃក្នុង តម្រូវការបទប្បញ្ញត្តិ និងកិច្ចព្រមព្រៀងជាមួយនិងម្ចាស់បំណុល នានា។

យុទ្ធសាស្ត្រអាទិភាពសម្រាប់ឆ្នាំ២០២២

១. ផ្តល់អាទិភាពសេវាធនាគារតាមទូរស័ព្ទ និងធ្វើឌីជីថលការបន្ថែមកម្មកម្រិត អតិបរមា រួមទាំងប្រព័ន្ធទូទាត់ជាតិ (NPH), ដៃគូ និងសហហិរញ្ញវត្ថុបណ្តាញ ទូទាត់អាស៊ាន និងកិច្ចសហប្រតិបត្តិការជាសកល។
២. អភិវឌ្ឍធនធានមនុស្សស្របតាមយុគសម័យឌីជីថល។
៣. បន្តកែទម្រង់ការិយាល័យសាខា ដើម្បីបម្រើសេវាធនាគារឌីជីថល និង យុទ្ធសាស្ត្រកសាងម៉ាកយីហោ ដើម្បីផ្តល់ភាពជឿជាក់ដល់អតិថិជន និងដៃគូ សហការទាំងអស់។
៤. បន្តអភិវឌ្ឍមុខងារបច្ចេកវិទ្យាហិរញ្ញវត្ថុ និងធ្វើឱ្យអតិថិជនកាន់តែមានភាព ងាយស្រួលក្នុងការប្រើប្រាស់។
៥. កសាងភាពជាដៃគូជាមួយស្ថាប័នដែលមានកេរ្តិ៍ឈ្មោះល្អ ដើម្បីគាំទ្រកំណើន អាជីវកម្ម។
៦. ពង្រឹងជំហរជាក្រុមហ៊ុនចុះបញ្ជីនៅផ្សារមូលបត្រកម្ពុជា ទាំងមូលបត្រកម្មសិទ្ធិ និងមូលបត្របំណុល។
៧. ធានាធ្វើឱ្យក្រុមហ៊ុនបុត្រសម្ព័ន្ធទាំងអស់របស់ធនាគារ អេស៊ីលីដា បង្កើតជាផ្នែក សំខាន់មួយនៃធនាគារឌីជីថល និងសេវាកម្មរបស់ពួកគេ។
៨. កាត់បន្ថយលំហូរការងារដោយប្រើប្រាស់កម្មវិធីឌីជីថលក្នុងការបញ្ជូន និងការ រក្សាទុកឯកសារសម្រាប់ផលិតផល-សេវាកម្មហិរញ្ញវត្ថុទាំងអស់។
៩. បង្កើតសេវាកម្មបច្ចេកវិទ្យាព័ត៌មានលំដាប់ទីមួយ ដើម្បីគាំទ្រដល់យុទ្ធសាស្ត្រ អាជីវកម្មធនាគារ ខណៈពេលដែលទ្រព្យសកម្មព័ត៌មាន ត្រូវបានការពារដោយ ប្រើប្រាស់បច្ចេកវិទ្យាដ៏ល្អបំផុត និងចុងក្រោយបង្អស់។
១០. បង្កើតការជំរុញលក់ និងការលក់ចម្រុះបញ្ចូលគ្នាតែមួយ (Cross-Up Selling All-in-one) និងទីផ្សារឌីជីថល ដើម្បីកំណើនប្រកបដោយនិរន្តរភាព។

បញ្ហាចម្បងក្នុងឆ្នាំ២០២២

ធនាគារជាក្រុមហ៊ុនចុះបញ្ជីមួយ ដែលអនុលោមតាមបទប្បញ្ញត្តិរបស់ធនាគារជាតិ នៃ កម្ពុជា និង ន.ម.ក. ហើយនេះក៏ជាទំនួលខុសត្រូវរបស់ធនាគារចំពោះសាធារណជន និងវិនិយោគិនផងដែរ។ ក្នុងប្រវត្តិជាច្រើនឆ្នាំរបស់ខ្លួន ធនាគារបានបង្កើតទំនុកចិត្ត ដល់សាធារណជន តាមរយៈអភិបាលកិច្ចសាធារណៈ គណៈគ្រប់គ្រងដែលមាន បទពិសោធន៍យូរឆ្នាំ ព្រមទាំងមានរបៀបវារៈការងារប្រកបដោយតម្លាភាព។

ហេដ្ឋារចនាសម្ព័ន្ធឌីជីថល និងផលិតផលបច្ចេកវិទ្យាធ្វើឱ្យអតិថិជន និងសាធារណៈ កាន់តែងាយស្រួលក្នុងការប្រើប្រាស់សេវាកម្មហិរញ្ញវត្ថុដែលមានភាពសម្រួលបែប។ តាមរយៈនេះ វាបានជួយលុបបំបាត់គម្លាតរបស់អតិថិជនក្នុងទីផ្សារហិរញ្ញវត្ថុ ព្រមទាំង ញ្ចាំងឱ្យអតិថិជនមានជម្រើសក្នុងចំណោមធនាគារ និងស្ថាប័នហិរញ្ញវត្ថុ ដោយ លែងខ្វល់អំពីតំបន់រស់នៅរបស់ពួកគេទៀត។ សេវាបច្ចេកវិទ្យាដ៏ជួយជំរុញដល់ការ ប្រកួតប្រជែងខ្លាំងក្លា ទាំងគុណភាព និងតម្លៃនៃសេវាកម្ម។ អេស៊ីលីដាដូចជា បានបំពាក់បច្ចេកវិទ្យាជំនាន់ចុងក្រោយបំផុត ដែលមានរូបភាពទាន់សម័យគួរឱ្យ ទាក់ទាញ។ វាត្រូវបានបង្កើតឡើងជាមួយនិងបទពិសោធន៍របស់អតិថិជន ដើម្បីឱ្យ មានភាពងាយស្រួល និងសមស្របទៅនឹងមនុស្សគ្រប់រយៈ។ លើសពីនេះ វាមាន សុវត្ថិភាពខ្ពស់ និងអាចទាញយកដោយខ្លួនឯងនៅកន្លែងណា ដែលមាន WiFi ឬអ៊ីនធឺណែត ហើយវាក៏ជាដំណោះស្រាយមួយដែរ ដើម្បីជួយឱ្យធនាគារឈានមុខ ក្នុងការប្រកួតប្រជែង។

កម្ពុជាបើកប្រទេសឡើងវិញលើគ្រប់វិស័យជាមួយនិងអត្រាខ្ពស់នៃការចាក់ វ៉ាក់សាំង និងលើកទឹកចិត្តប្រជាជនឱ្យបន្តអនុវត្តវិធានការ ពាក់ ពាក់ព័ន្ធ។ ទោះជា យ៉ាងណាក៏ដោយ ការអូសបន្លាយនៃជំងឺរាតត្បាតកូវីដ-១៩ នៅតាមបណ្តាប្រទេស មួយចំនួនក្នុងពិភពលោក នៅតែបង្កភាពភ័យខ្លាចដល់សាធារណជន និងម្យ៉ាងវិញទៀត អាចនឹងនៅតែបន្តប៉ះពាល់ដល់ការរីកចម្រើនសេដ្ឋកិច្ចជាសកល រួមទាំងកម្ពុជាក្នុង រយៈពេលខ្លី ប្រមូលផ្តុំ។

ខ្ញុំសូមថ្លែងអំណរគុណយ៉ាងជ្រាលជ្រៅ ចំពោះការគាំទ្ររបស់អតិថិជន ក្រុម ប្រឹក្សាភិបាល ថ្នាក់គ្រប់គ្រង និងបុគ្គលិក ជាពិសេសរាជរដ្ឋាភិបាល ធនាគារជាតិ នៃ កម្ពុជា និងនិយ័តករមូលបត្រកម្ពុជា ក្នុងឆ្នាំ២០២១ និងការចូលរួមប្រកបដោយ សោមនស្ស និងឧត្តមក្នុងឆ្នាំ២០២២។

បណ្ឌិត អ៊ិន ចាន់នី

ប្រធាននាយកប្រតិបត្តិ

ថ្ងៃទី២៣ ខែមីនា ឆ្នាំ២០២២

អក្សរកាត់សម្រាប់ប្រើប្រាស់នៅក្នុងរបាយការណ៍ប្រចាំឆ្នាំ

អក្សរកាត់	ពាក្យពេញ
ធនាគារ អេស៊ីលីដា/ ធនាគារ	ធនាគារ អេស៊ីលីដា ភីអិលស៊ី
សម្ព័ន្ធធនាគារ	ធនាគារ អេស៊ីលីដា ភីអិលស៊ី និងក្រុមហ៊ុនបុត្រសម្ព័ន្ធ
ន.ម.ក	និយ័តករមូលបត្រកម្ពុជា (ពីមុនជា គណៈកម្មការមូលបត្រកម្ពុជា “គ.ម.ក.”)
ផ.ម.ក	ផ្សារមូលបត្រកម្ពុជា
វ.ធា.ហ	វិទ្យាស្ថាន ធនាគារ និងហិរញ្ញវត្ថុ
ABL	ធនាគារ អេស៊ីលីដា ឡាវ លីមីតធីត
ACS	អេស៊ីលីដា ស៊ីឃ្យូរីធី ភីអិលស៊ី
AFT	អេស៊ីលីដា ហ្វាយណាន់ស្យែល ត្រាស់
AGM	កិច្ចប្រជុំមហាសន្និបាតភាគហ៊ុនិកសាមញ្ញ
AIB	វិទ្យាស្ថាន ពាណិជ្ជសាស្ត្រ អេស៊ីលីដា (ពីមុនជា អេស៊ីលីដា ត្រេននិង សេនធីរ)
AMM	ស្ថាប័នមីក្រូហិរញ្ញវត្ថុ អេស៊ីលីដា មីយ៉ាន់ម៉ា
ASA Plc.	ក្រុមហ៊ុន អេ អេស អេ ភីអិលស៊ី
EDF	Entrepreneurship Development Fund
EGM	កិច្ចប្រជុំមហាសន្និបាតភាគហ៊ុនិកវិសាមញ្ញ
FIPED	ស្ថាប័នហិរញ្ញវត្ថុសម្រាប់អភិវឌ្ឍន៍សហគ្រាសឯកជន
GAICD	វិទ្យាស្ថានអូស្ត្រាលីសម្រាប់អភិបាលក្រុមហ៊ុន
SMBC	Sumitomo Mitsui Banking Corporation (ពីមុនជា Sumitomo Bank)

មាតិកា

ទំព័រ

- ១ ទស្សនៈ បេសកកម្ម គតិពេចន៍
- ២ ព័ត៌មានហិរញ្ញវត្ថុសង្ខេប
- ៣ ក្រាហ្វិកអំពីព័ត៌មានហិរញ្ញវត្ថុសង្ខេប និង ស្ថិតិសង្ខេបប្រចាំឆ្នាំពីលទ្ធផលប្រតិបត្តិការ (Charts)
- ៥ សមាសភាពក្រុមប្រឹក្សាភិបាល
- ៨ សេចក្តីថ្លែងរបស់ប្រធានក្រុមប្រឹក្សាភិបាល
- ៩ សេចក្តីថ្លែងរបស់ប្រធាននាយកប្រតិបត្តិ
- ១៤ **ផ្នែកទី១ ព័ត៌មានទូទៅពាក់ព័ន្ធនឹងធនាគារ អេស៊ីលីដា**
- ១៥ ក. អត្តសញ្ញាណធនាគារ អេស៊ីលីដា
- ១៥ ខ. លក្ខណៈធុរកិច្ច
- ១៦ គ. សម្ព័ន្ធភាពធនាគារ អេស៊ីលីដា
- ១៦ ឃ. ព្រឹត្តិការណ៍សំខាន់ៗរបស់ធនាគារ អេស៊ីលីដា
- ១៨ ង. ស្ថានភាពទីផ្សារ
- ១៨ ច. ស្ថានភាពប្រកួតប្រជែង
- ១៨ ឆ. ផែនការអនាគត
- ១៨ ជ. កត្តាហានិភ័យ
- ២០ **ផ្នែកទី២ ព័ត៌មានអំពីលទ្ធផលប្រតិបត្តិការធុរកិច្ច**
- ២១ ក. លទ្ធផលប្រតិបត្តិការធុរកិច្ច ដោយរួមបញ្ចូលព័ត៌មានធុរកិច្ចតាមផ្នែក
- ២៣ ខ. រចនាសម្ព័ន្ធចំណូល
- ២៤ **ផ្នែកទី៣ ព័ត៌មានអំពីអភិបាលកិច្ចសាជីវកម្ម**
- ២៥ ក. អង្គការលេខ
- ២៦ ខ. ក្រុមប្រឹក្សាភិបាល
- ២៦ គ. គណៈកម្មាធិការប្រតិបត្តិ
- ២៧ **ផ្នែកទី៤ ព័ត៌មានអំពីការជួញដូរមូលបត្រ និងភាគហ៊ុនរបស់ធនាគារ អេស៊ីលីដា**
- ២៨ ក. ព័ត៌មានអំពីមូលបត្រ
- ២៨ ខ. ថ្លៃ និងបរិមាណជួញដូរមូលបត្រ
- ២៩ គ. ភាគហ៊ុនដែលកាន់កាប់ភាគហ៊ុនមានសិទ្ធិបោះឆ្នោតចំនួនច្រើនលើសលប់ (ចាប់ពី ៣០% ឡើងទៅ)
- ២៩ ឃ. ភាគហ៊ុនដែលកាន់កាប់ភាគហ៊ុនមានសិទ្ធិបោះឆ្នោតចំនួនច្រើន (ចាប់ពី ៥% ដល់តិចជាង ៣០%)
- ២៩ ង. ព័ត៌មានអំពីការបែងចែកភាគលាភក្នុងរយៈពេល ៣ឆ្នាំចុងក្រោយ

- ៣០ **ផ្នែកទី៥ របាយការណ៍សវនកម្មរបស់សវនករផ្ទៃក្នុងលើការត្រួតពិនិត្យផ្ទៃក្នុង**
- ៣៣ **ផ្នែកទី៦ របាយការណ៍ហិរញ្ញវត្ថុដែលធ្វើសវនកម្មដោយសវនករឯករាជ្យ**
- ៣៤ **ផ្នែកទី៧ ព័ត៌មានអំពីប្រតិបត្តិការជាមួយភាគីជាប់ពាក់ព័ន្ធនឹងទំនាស់ផលប្រយោជន៍**
- ៣៥ ក. ប្រតិបត្តិការសំខាន់ៗជាមួយភាគហ៊ុនិកដែលមានភាគហ៊ុនចាប់ពី ៥ (ប្រាំ) ភាគរយឡើងទៅ នៃមូលបត្រកម្មសិទ្ធិកំពុងធ្វើចរន្តលើទីផ្សារ
- ៣៦ ខ. ប្រតិបត្តិការសំខាន់ៗជាមួយអភិបាល និងបុគ្គលិកជាន់ខ្ពស់
- ៣៦ គ. ប្រតិបត្តិការជាមួយអភិបាល និងភាគហ៊ុនិកពាក់ព័ន្ធនឹងការទិញ-លក់ទ្រព្យសកម្ម និងសេវាកម្ម
- ៣៦ ឃ. ប្រតិបត្តិការសំខាន់ៗជាមួយសមាជិកគ្រួសារផ្ទាល់របស់អភិបាលបុគ្គលិកជាន់ខ្ពស់ និងភាគហ៊ុនិកដែលមានភាគហ៊ុនចាប់ពី ៥ (ប្រាំ) ភាគរយឡើងទៅ
- ៣៦ ង. ប្រតិបត្តិការសំខាន់ៗជាមួយបុគ្គលិកដែលមានទំនាក់ទំនងជាមួយអភិបាលរបស់បុគ្គលចុះបញ្ជីលក់មូលបត្រក្រុមហ៊ុនសម្ព័ន្ធឬក្រុមហ៊ុនហូលឌីងរបស់បុគ្គលចុះបញ្ជីលក់មូលបត្រដែលទំនាក់ទំនងរបស់បុគ្គលទាំងនោះកើតមាននៅក្នុងប្រតិបត្តិការ ឬការចាត់ចែងណាមួយដែលបានធ្វើឡើងដោយបុគ្គលចុះបញ្ជីលក់មូលបត្រ
- ៣៨ ច. ប្រតិបត្តិការសំខាន់ៗជាមួយបុគ្គលធ្លាប់ជាអភិបាល ឬបុគ្គលជាប់ពាក់ព័ន្ធជាមួយបុគ្គលធ្លាប់ជាអភិបាល
- ៣៨ ឆ. ប្រតិបត្តិការសំខាន់ៗជាមួយអភិបាលដែលបានកាន់មុខដំណែងណាមួយនៅក្នុងសមាគម ឬអង្គការមិនស្វែងរកប្រាក់ចំណេញ ឬនៅក្នុងក្រុមហ៊ុនណាមួយផ្សេងទៀតក្រៅពីបុគ្គលចុះបញ្ជីលក់មូលបត្រ
- ៣៨ ជ. ប្រតិបត្តិការសំខាន់ៗជាមួយអភិបាលដែលទទួលបានផលប្រយោជន៍ពីបុគ្គលចុះបញ្ជីលក់មូលបត្រទោះជាហិរញ្ញវត្ថុ ឬមិនមែនហិរញ្ញវត្ថុ
- ៣៩ **ផ្នែកទី៨ ការពិភាក្សា និងការវិភាគរបស់គណៈគ្រប់គ្រង**
- ៤០ ក. ទិដ្ឋភាពទូទៅនៃប្រតិបត្តិការ
- ៤២ ខ. កត្តាសំខាន់ៗដែលប៉ះពាល់លើផលចំណេញ
- ៤៣ គ. ការប្រែប្រួលសំខាន់ៗលើការលក់ និងចំណូល
- ៤៣ ឃ. ផលប៉ះពាល់នៃការប្តូររូបិយប័ណ្ណ អត្រាការប្រាក់ និងថ្លៃទំនិញ
- ៤៣ ង. ផលប៉ះពាល់នៃអតិផរណា
- ៤៣ ច. គោលនយោបាយសេដ្ឋកិច្ច សារពើពន្ធ និងរូបិយវត្ថុរបស់រាជរដ្ឋាភិបាល
- ៤៥ **ហត្ថលេខាអភិបាល**
- ៤៦ **ឧបសម្ព័ន្ធនៈ របាយការណ៍ស្តីពីអភិបាលកិច្ចសាជីវកម្មតាមទម្រង់កំណត់ដោយអគ្គនាយកនៃ ន.ម.ក.**

ផ្នែកទី ១

ព័ត៌មានទូទៅពាក់ព័ន្ធនឹង
ធនាគារ អេស៊ីលីដា



ក. អត្តសញ្ញាណធនាគារ អេស៊ីលីដា

ឈ្មោះក្រុមហ៊ុនជាអក្សរខ្មែរ	ធនាគារ អេស៊ីលីដា ភីអិលស៊ី
ឈ្មោះក្រុមហ៊ុនជាអក្សរឡាតាំង	ACLEDA Bank Plc.
លេខកូដស្តង់ដារ	KH9000900000
ទីស្នាក់ការ	អគារលេខ១១ មហាវិថីព្រះមុនីវង្ស សង្កាត់ស្រះចក ខណ្ឌដូនពេញ រាជធានីភ្នំពេញ ព្រះរាជាណាចក្រកម្ពុជា
លេខទូរស័ព្ទ	+៨៥៥ (០)២៣ ៩៩៤ ៧៧៧ / ៤៣០ ៩៩៩
លេខទូរសារ	+៨៥៥ (០)២៣ ៤៣០ ៥៥៥
គេហទំព័រ	www.acledabank.com.kh
អ៊ីម៉ែល	acledabank@acledabank.com.kh
លេខវិញ្ញាបនបត្រចុះបញ្ជីពាណិជ្ជកម្ម	០០០០៣០៧៧ ចុះថ្ងៃទី០៥ ខែមិថុនា ឆ្នាំ២០០០ ចេញដោយក្រសួងពាណិជ្ជកម្ម
លេខអាជ្ញាប័ណ្ណអាជីវកម្ម	០៦ ចុះថ្ងៃទី២៤ ខែវិច្ឆិកា ឆ្នាំ២០០៦ ចេញដោយ ធនាគារជាតិ នៃ កម្ពុជា
សេចក្តីសម្រេចអនុញ្ញាតិ និងចុះបញ្ជីឯកសារផ្តល់ព័ត៌មានលេខ	លេខ០៥៣/២០គ.ម.ក./ស.ស.វ. ចុះថ្ងៃទី១៩ ខែមីនា ឆ្នាំ២០២០ ចេញដោយ ន.ម.ក.
ឈ្មោះបុគ្គលតំណាងបុគ្គលចុះបញ្ជីលក់មូលបត្រ	បណ្ឌិត អ៊ិន ចាន់នី

ខ. លក្ខណៈគុណភាព

ធនាគារ អេស៊ីលីដា គឺជាធនាគារពាណិជ្ជកម្មដែលមានសាខា និងបណ្តាញការិយាល័យធំជាងគេបង្អស់នៅក្នុងព្រះរាជាណាចក្រកម្ពុជា។ ធនាគារបានចុះបញ្ជីនៅក្នុង ផ.ម.ក ចាប់តាំងពីថ្ងៃទី២៥ ខែឧសភា ឆ្នាំ២០២០។ បច្ចុប្បន្ននេះ ធនាគារមានក្រុមហ៊ុនបុត្រសម្ព័ន្ធចំនួន៤ រួមមាន៖ ABL, ACS, AIB, និងAMM ព្រមទាំងការិយាល័យតំណាងចំនួន១ នៅប្រទេសមីយ៉ាន់ម៉ាផងដែរ។

គ. សម្ព័ន្ធភាពធនាគារ អេស៊ីលីដា

ល.រ	ឈ្មោះក្រុមហ៊ុន	ប្រភេទនៃទំនាក់ទំនង	ភាគរយនៃការកាន់កាប់ ភាគហ៊ុន	អាជីវកម្មចម្បង	កាលបរិច្ឆេទ ចុះបញ្ជីពាណិជ្ជកម្ម	ទីតាំងអាជីវកម្ម
១	ABL	ក្រុមហ៊ុនបុត្រសម្ព័ន្ធ	ធនាគារ អេស៊ីលីដា កាន់កាប់ភាគហ៊ុន ៩៩,៩០% និង AIB កាន់កាប់ភាគហ៊ុន ០,១០%	ធ្វើប្រតិបត្តិការជា ធនាគារពាណិជ្ជកម្មទាំង ប្រទេសច្បារដោយផ្តល់ សេវាកម្មធនាគារ និង ហិរញ្ញវត្ថុ	១៩ មិថុនា ២០០៨	#398, Corner of Dongpalane and Dongpaina Road, Unit 20, PhonesavanhNeua Village, Sisattanak District, Vientiane Capital Lao PDR.
២	ACS	ក្រុមហ៊ុនបុត្រសម្ព័ន្ធ	ធនាគារ អេស៊ីលីដា កាន់កាប់ ភាគហ៊ុន ១០០%	ធ្វើប្រតិបត្តិការផ្តល់សេវា លើអាជីវកម្មឈ្នួញ ជើងសារមូលបត្រ និង អាជីវកម្មបន្ទាប់បន្សំ ដទៃផ្សេងទៀត	០១ មីនា ២០១០	ជាន់ទី៥ អគារអេស៊ីលីដា លេខ១១ មហាវិថី ព្រះបូជីវង្ស សង្កាត់ ស្រះចក ខណ្ឌដូនពេញ រាជធានីភ្នំពេញ ព្រះរាជាណាចក្រកម្ពុជា
៣	AIB	ក្រុមហ៊ុនបុត្រសម្ព័ន្ធ	ធនាគារ អេស៊ីលីដា កាន់កាប់ ភាគហ៊ុន ១០០%	ធ្វើប្រតិបត្តិការ ផ្តល់សេវាកម្មអប់រំ បណ្តុះបណ្តាល កម្រិត បរិញ្ញាបត្ររង កម្រិត បរិញ្ញាបត្រ និងបរិញ្ញាបត្រ ជាន់ខ្ពស់	០៨ មិថុនា ២០១១	អគារលេខ ១៣៩៧ មហាវិថីមិត្តភាព ភ្នំពេញ- ហាណូយ ភូមិអន្លង់ ក្លាន សង្កាត់ឃ្នួញ ខណ្ឌ សែនសុខ រាជធានីភ្នំពេញ ព្រះរាជាណាចក្រកម្ពុជា
៤	AMM	ក្រុមហ៊ុនបុត្រសម្ព័ន្ធ	ធនាគារ អេស៊ីលីដា កាន់កាប់ ភាគហ៊ុន ១០០%	ធ្វើប្រតិបត្តិការគ្រឹះស្ថាន មីក្រូហិរញ្ញវត្ថុទទួល ប្រាក់បញ្ញើ ផ្តល់ប្រាក់កម្ចី និងសេវាកម្មមីក្រូហិរញ្ញវត្ថុ	០៦ កញ្ញា ២០១២	#186(B) Shwe Gone Taing Road, Yae Tar Shae Block, Bahan Township, Yangon Myanmar.
៥	ការិយាល័យតំណាង ធនាគារ អេស៊ីលីដា	ការិយាល័យតំណាង	ធនាគារ អេស៊ីលីដា កាន់កាប់ ភាគហ៊ុន ១០០%	ផ្សព្វផ្សាយផលិតផល និង សេវាកម្ម ធនាគារ អេស៊ីលីដា	០៦ ឧសភា ២០១៦	#186(B) Shwe Gone Taing Road, Yae Tar Shae Block, Bahan Township, Yangon Myanmar.

ឃ. ព្រឹត្តិការណ៍សំខាន់ៗរបស់ធនាគារ អេស៊ីលីដា

ក្នុងកំឡុងឆ្នាំ២០២១ ធនាគារកំពុងតែពង្រីកសេវាស្វ័យប្រតិបត្តិការធនាគាររបស់ខ្លួន ដែលជាផ្នែកមួយនៃការយកចិត្តទុកដាក់លើឌីជីថលរូបនីយកម្មនៅក្នុងព្រះរាជាណាចក្រកម្ពុជា។ តាមរយៈការពង្រីកនេះ ធនាគារបានកាត់បន្ថយតម្រូវការបន្ថែមបុគ្គលិកនៅបញ្ជូរដែលនឹងជំរុញឱ្យបុគ្គលិកដែលមានស្រាប់របស់យើងអាចបង្កើនផលិតភាពការងារបានច្រើនជាងមុន។ ក្នុងការឆ្លើយតបនឹងតម្រូវការរបស់អតិថិជនឱ្យកាន់តែល្អប្រសើរជាងមុននោះ ធនាគារបានផ្លាស់ប្តូររូបរាងថ្មីនៃ ម៉ូដុលអ៊ែប របស់ខ្លួន ដើម្បីលើកកម្ពស់សមត្ថភាពគុបផ្សំនឹងការអភិវឌ្ឍក្រោយបំផុតនៅក្នុងបច្ចេកវិទ្យាហិរញ្ញវត្ថុជាសកល។ រូបរាងថ្មីនៃ អេស៊ីលីដាម៉ូដុល នេះបានផ្តល់ភាពងាយស្រួល រហ័សទាន់ចិត្ត និងសុវត្ថិភាពក្នុងការធ្វើប្រតិបត្តិការធនាគារ ហើយធនាគារក៏បានកាត់បន្ថយថ្លៃដើម និងជួយឱ្យអតិថិជនសន្សំសំចៃពេលវេលា ពីព្រោះពួកគេមិនត្រូវចំណាយពេលយូរក្នុងការធ្វើដំណើរទៅកាន់សាខាធនាគារផ្ទាល់ ដើម្បីធ្វើប្រតិបត្តិការជាច្រើនរបស់ពួកគេ។ ប្រសិនបើយើងមាន អេស៊ីលីដាម៉ូដុល គឺប្រៀបដូចជាយើងមានធនាគារតូចមួយនៅក្នុងដៃរបស់យើងដែរ។ បន្ថែមលើនេះ ធនាគារបានអភិវឌ្ឍ កែលម្អ និងដាក់ឱ្យដំណើរការនូវមុខងារថ្មីៗ ជាច្រើននៅក្នុងកម្មវិធី អេស៊ីលីដាម៉ូដុល ដែលមានដូចខាងក្រោម៖

- ទទួលបានប្រាក់កម្ចីក្លាមៗ
- បើកគណនីធនាគារ និងគណនីប្រាក់បញ្ញើមានកាលកំណត់
- បង្កើតប័ណ្ណនិម្មិត
- បង់ពន្ធលើអចលនទ្រព្យ និងយានយន្តគ្រប់ប្រភេទ
- ទាញយករបាយការណ៍គណនីសង្ខេប
- ទាញយកកាលវិភាគបង់ប្រាក់
- បង់ប្រាក់សំណងឥណទានរបស់ស្ថាប័នហិរញ្ញវត្ថុ
- ទទួលសារជូនដំណឹងពេលទទួលបានប្រាក់ពីអ្នកទិញ
- បង់បុព្វលាភធានារ៉ាប់រង
- ភ្ជាប់គណនីបាតង
- កំណត់ឈ្មោះគណនីធនាគារ
- បន្ថែមគោលបំណងលើប្រតិបត្តិការផ្ទេរប្រាក់រវាងគណនីផ្ទាល់ខ្លួន
- ធ្វើសារជូនដំណឹងឱ្យរក្សាទុកសមតុល្យគណនីសម្រាប់ទូទាត់ប្រាក់សំណងឥណទាន
- ដាក់ចំណាត់ថ្នាក់លើកម្មវិធីអេស៊ីលីដាដូបាល
- ទូទាត់វិក្កយបត្ររបស់គ្រឹះស្ថានផ្តល់សេវាទូទាត់សងប្រាក់ ។ល។

សម្រាប់ព័ត៌មានលម្អិតបន្ថែមអំពីមុខងារនីមួយៗ ខាងលើនេះ សូមចូលទៅកាន់តំណភ្ជាប់៖ <https://www.acledabank.com.kh/qr/toanchet>

- នៅថ្ងៃទី២៤ ខែមករា ឆ្នាំ២០២១ ធនាគារ អេស៊ីលីដា ទទួលបានវិញ្ញាបនបត្រ ដែលទទួលស្គាល់ជា ធនាគារដែលមានសុវត្ថិភាពទិន្នន័យ PCI (PCI DSS) ជំនាន់៣.២.១ ពី Control Case LLC ដែលជាភ្នាក់ងាររាយការណ៍សុវត្ថិភាព ដ៏ល្បីល្បាញ និងទទួលស្គាល់ជាអន្តរជាតិ និងមានការិយាល័យស្ថិតនៅក្នុងសហរដ្ឋអាមេរិក។
- នៅថ្ងៃទី១ ខែមេសា ឆ្នាំ២០២១ ធនាគារបានទទួលលិខិតថ្លែងអំណរគុណ និងកោតសរសើរពី សម្តេចអគ្គមហាសេនាបតី តេជោ ហ៊ុន សែន នាយករដ្ឋមន្ត្រីនៃព្រះរាជាណាចក្រកម្ពុជាថាជា ធនាគារ ដែលបានចូលរួមចំណែកបំពេញកាតព្វកិច្ចបង់ពន្ធដារផ្ទៃក្នុងជូនរដ្ឋច្រើនជាងគេ លំដាប់ទី៤ ក្នុងចំណោម អ្នកបង់ពន្ធទាំងអស់ក្នុងឆ្នាំ២០២០។
- នៅថ្ងៃទី៨ ខែមេសា ឆ្នាំ២០២១ ធនាគារបានទទួលប័ណ្ណថ្លែងអំណរគុណពីមូលនិធិគន្ធបុណ្ណកម្ពុជា សម្រាប់ការបរិច្ចាគថវិកាចំនួន១.២០០.០០០.០០០ រៀល។
- នៅថ្ងៃទី៨ ខែឧសភា ឆ្នាំ២០២១ គឺជាខួបលើកទី១៥៨ នៃទិវាពិភពលោកកាកបាទក្រហម និងអង្គចន្ទក្រហម ក្រោមប្រធានបទ “ទាំងអស់គ្នារួមជាមួយគ្នាកាកបាទក្រហមកម្ពុជា ប្រយុទ្ធនឹងកូវីដ-១៩ និងកសាងភាពធន់របស់សង្គមជាតិ” ធនាគារបានទទួលប័ណ្ណថ្លែងអំណរគុណពីកាកបាទក្រហមកម្ពុជា សម្រាប់ការបរិច្ចាគថវិកាចំនួន៨០០.០០០.០០០រៀល។
- នៅថ្ងៃទី២០ ខែឧសភា ឆ្នាំ២០២១ ធនាគារបានទទួលពានរង្វាន់ជាធនាគារឈានមុខគេប្រចាំឆ្នាំ២០២០ ពីក្រុមហ៊ុន VISA WORLDWIDE PTE. LIMITED។
- នៅថ្ងៃទី១០ ខែមិថុនា ឆ្នាំ២០២១ ធនាគារបានទទួលប័ណ្ណថ្លែងអំណរគុណពី មជ្ឈមណ្ឌលបណ្តុះបណ្តុះធុរកិច្ច “តេជោ” សម្រាប់ការឧបត្ថម្ភកម្មវិធីនវានុវត្តន៍បញ្ញាស ដែលរៀបចំដោយក្រសួងសេដ្ឋកិច្ច និងហិរញ្ញវត្ថុ និងមជ្ឈមណ្ឌលបណ្តុះបណ្តុះធុរកិច្ច “តេជោ”។
- នៅថ្ងៃទី២៥ ខែតុលា ឆ្នាំ២០២១ ធនាគារ បានដាក់ឱ្យដំណើរការនូវសេវាកម្មទូទាត់ខេអេចយូអរកូដ។ ខេអេចយូអរកូដ គឺជាយូអរកូដស្តង់ដារតែមួយគត់ប៉ុណ្ណោះ ដែលស្ថាប័នធនាគារ និងហិរញ្ញវត្ថុ និងអ្នកផ្តល់សេវាកម្មទូទាត់នានាផ្តល់ជូនអតិថិជន ដើម្បីទូទាត់ថ្លៃទំនិញ និងសេវាកម្មនៅក្នុងប្រទេសកម្ពុជា។ កម្មវិធីបាតង និងអ៊ែបធនាគារផ្សេងៗទៀត ក៏អាចស្តែន ខេអេចយូអរ របស់ធនាគារបានដែរ។
- នៅថ្ងៃទី២៣ ខែវិច្ឆិកា ឆ្នាំ២០២១ ភ្នាក់ងាររាយការណ៍សុវត្ថិភាព Standard & Poor's (S&P) Global Ratings បានចាត់ចំណាត់ថ្នាក់ Stand-Alone Credit Profile (SACP) កម្រិត “bb” និង Credit Ratings កម្រិត B+/Stable/B ជូនធនាគារ។ ការទទួលបានចំណាត់ថ្នាក់ទាំងនេះគឺផ្អែកលើកេរ្តិ៍ឈ្មោះដ៏រឹងមាំរបស់ធនាគារ និងការគាំទ្រពីអតិថិជនដ៏ទូលំទូលាយប្រកបដោយភក្តីភាព និងការពារស្លាកសញ្ញាអាជីវកម្មរបស់ខ្លួន។ ទាំងនេះត្រូវបានមើលឃើញថា ជាមូលដ្ឋានគ្រឹះនៃវិស័យធនាគារសម្រាប់ប្រជាជនកម្ពុជា និងបានបង្កើតកំណត់ត្រា ដែលមានភាគហ៊ុនិកភាគច្រើន គឺជាអ្នកនៅក្នុងស្រុក និងត្រូវបានចុះបញ្ជីនៅលើផ្សារមូលបត្រ។
- នៅថ្ងៃទី២៦ ខែវិច្ឆិកា ឆ្នាំ២០២១ ធនាគារបានទទួលវិញ្ញាបនបត្រប្រព័ន្ធគ្រប់គ្រងសន្តិសុខព័ត៌មានវិទ្យាពី IRCLASS Systems and Solutions Private Limited។ ការទទួលបានវិញ្ញាបនបត្រនេះបង្ហាញថា ធនាគារមានការការពារទិន្នន័យរបស់ធនាគារ អតិថិជន និងដៃគូអាជីវកម្មរបស់ខ្លួនបានយ៉ាងមានសុវត្ថិភាពខ្ពស់បំផុត។ វាបានជួយកសាងទំនុកចិត្តបន្ថែមពីអតិថិជនក្នុងការប្រើប្រាស់ផលិតផល និងសេវាកម្មរបស់ធនាគារ ហើយដៃគូអាជីវកម្មក៏កាន់តែមានទំនុកចិត្តក្នុងការសហការជាមួយធនាគារ ដោយសារធនាគារមានការគ្រប់គ្រងបានល្អ ការពារហានិភ័យ ក៏ដូចជាការរក្សាអាចិកំបាំង សុចរិតភាព និងភាពងាយស្រួល។
- នៅថ្ងៃទី៣០ ខែវិច្ឆិកា ឆ្នាំ២០២១ ធនាគារបានដាក់ឱ្យដំណើរការនូវអេស៊ីលីដាអ៊ីសប ដែលជាទម្រង់ផ្សារអនឡាញ សម្រាប់សាធារណជនទិញ-លក់ទំនិញ សេវាកម្ម និងធ្វើការទូទាត់ក្លាមៗ តាមរយៈអេស៊ីលីដាដូបាល។
- នៅថ្ងៃទី៨ ខែធ្នូ ឆ្នាំ២០២១ ធនាគារ និងក្រុមហ៊ុន តូតាល់កម្ពុជា បានចុះកិច្ចព្រមព្រៀង ស្តីពីសេវាកម្មទូទាត់ឌីជីថល តាមរយៈ អេស៊ីលីដាដូបាល។
- នៅថ្ងៃទី៩ ខែធ្នូ ឆ្នាំ២០២១ ធនាគារបានទទួលលិខិតថ្លែងអំណរគុណពីវិទ្យាស្ថានជាតិសហគ្រិនភាព និងនវានុវត្តន៍ ចំពោះការឧបត្ថម្ភផ្គត់ផ្គង់កម្មវិធីប្រកួតប្រជែង “ពានរង្វាន់សហគ្រិនថ្នាក់ជាតិ ឆ្នាំ២០២១”។
- នៅថ្ងៃទី១៥ ខែធ្នូ ឆ្នាំ២០២១ ធនាគារបានទទួល “ពានរង្វាន់ដៃគូទូទាត់ និងបម្រើអតិថិជនល្អឆ្នាំ២០២០-២០២១” ពី WELLS FARGO។
- នៅថ្ងៃទី១៦ ខែធ្នូ ឆ្នាំ២០២១ គណៈប្រតិភូជាន់ខ្ពស់ធនាគារកណ្តាលឡាវ ដែលដឹកនាំដោយ ឯកឧត្តម សនសៃ សិតផាសៃ ទេសាភិបាល នៃធនាគារកណ្តាលឡាវ និងគណៈប្រតិភូជាន់ខ្ពស់ នៃធនាគារជាតិ នៃ កម្ពុជា បានអញ្ជើញមកទស្សនកិច្ចនៅធនាគារ។
- នៅថ្ងៃទី១៧ ខែធ្នូ ឆ្នាំ២០២១ ធនាគារបានទទួល “ពានរង្វាន់ដៃគូប្រតិបត្តិការទូទាត់ឆ្នើម ឆ្នាំ២០២០” ពី The Bank of New York Mellon Corporation (BNY Mellon)។

ង. ស្ថានភាពទីផ្សារ

គិតមកត្រឹមដំណាច់ឆ្នាំ២០២១ ធនាគារ អេស៊ីលីដា នៅបន្តរក្សាចំណែកទីផ្សារប្រមាណ ១៦,២៤% និង ១៤,២៥% រៀងគ្នាសម្រាប់សមតុល្យប្រាក់បញ្ញើ និងសមតុល្យ ឥណទាន។ ស្ថិតក្នុងស្ថានភាពនៃការរីករាលដាលនៃជំងឺកូវីដ១៩កន្លងមកនេះ ក្នុងឆ្នាំ២០២១ ធនាគារ អេស៊ីលីដា នៅតែបន្តរក្សាកំណើននៃសេវាប្រាក់បញ្ញើសន្សំ ដោយក្នុងនោះ ចំនួនគណនីសរុប បានកើនឡើង ៣៨.៤៣០ គណនី និងសមតុល្យប្រាក់បញ្ញើសរុបកើនឡើង ប្រមាណជា ៤,៥០ ទ្រីលានរៀល ស្មើនឹង ១.១០៥,៥ លានដុល្លារអាមេរិក ខណៈ ដែលសេវាឥណទានក៏កើនឡើងផងដែរ ដោយក្នុងនោះចំនួនគណនីសរុបបានកើនឡើង ៩.៦៦៣ គណនី ដែលសមតុល្យឥណទានកើនឡើងប្រមាណជា ៣,៧៩ ទ្រីលានរៀល ស្មើនឹង ៩៣០,៧៩ លានដុល្លារអាមេរិក បើប្រៀបធៀបទៅនឹងឆ្នាំ២០២០។

រីឯស្ថានភាពថ្លៃសម្រាប់គ្រឹះស្ថានធនាគារ អត្រាការប្រាក់ឥណទានជាប្រាក់រៀលជាមធ្យមថយចុះមក ១២,៤៨% (ឆ្នាំ២០២០ មានចំនួន ១២,៩៨%) និងជាដុល្លារអាមេរិក កើនឡើងដល់ ១០,៦៨% (ឆ្នាំ២០២០ មានចំនួន ១០,៣១%) ខណៈដែលវិស័យមីក្រូហិរញ្ញវត្ថុបានធ្លាក់ចុះរៀងគ្នាមកនៅត្រឹម ១៦,៧២% និង ១៤,៧២% (ឆ្នាំ២០២០ មានចំនួន រៀងគ្នា ១៧,១៣% និង ១៥,២៦%)។ ចំពោះអត្រាប្រាក់បញ្ញើជាប្រាក់រៀលសម្រាប់គ្រឹះស្ថានធនាគារ បានកើនឡើងដល់ ៦,១៦% (ឆ្នាំ២០២០ មានចំនួន ៥,៩៩%) និងជាប្រាក់ ដុល្លារអាមេរិកធ្លាក់ចុះដល់ ៤,៧៤% (ឆ្នាំ២០២០ មានចំនួន ៤,៨០%) ខណៈដែលវិស័យមីក្រូហិរញ្ញវត្ថុបានធ្លាក់ចុះរៀងគ្នានៅត្រឹម ៧,១៩% និង ៦,៩២% (ឆ្នាំ២០២០ មានចំនួន រៀងគ្នា ៧,៥៩% និង ៧,៤៤%)។ ⁽¹⁾

ច. ស្ថានភាពប្រកួតប្រជែង

ចំនួនធនាគារ និងស្ថាប័នមីក្រូហិរញ្ញវត្ថុនៅកម្ពុជា នៅតែបន្តរីកចម្រើន។ គិតត្រឹមខែធ្នូ ឆ្នាំ២០២១ ធនាគារពាណិជ្ជកម្មមានចំនួន ៥៤ (ធនាគារក្នុងស្រុកចំនួន២៤, បុត្រសម្ព័ន្ធ ធនាគារបរទេសចំនួន១៨, និងសហគ្រាសធនាគារបរទេសចំនួន១២), ធនាគារឯកទេសចំនួន ១០ (ធនាគារក្នុងស្រុកចំនួន០៤ និងធនាគារបរទេសចំនួន០៦), គ្រឹះស្ថានមីក្រូហិរញ្ញវត្ថុ ចំនួន ៨៥ (គ្រឹះស្ថានមីក្រូហិរញ្ញវត្ថុទទួលប្រាក់បញ្ញើចំនួន០៦ និងគ្រឹះស្ថានមីក្រូហិរញ្ញវត្ថុមិនទទួលប្រាក់បញ្ញើចំនួន៧៩), ក្រុមហ៊ុនភតិសន្យាចំនួន១៧, ការិយាល័យតំណាង ធនាគារបរទេសចំនួន០៦, គ្រឹះស្ថានផ្តល់សេវាទូទាត់សងប្រាក់ចំនួន២៨, និងគ្រឹះស្ថានឥណទានជនបទចំនួន២៣៤។ (Source: NBC Report, CMA Report, and Actually Updated)

ស្របគ្នានេះដែរ សមតុល្យឥណទានអតិថិជនកើនឡើង ២១,២% (រហូតដល់ ១៨៦,៤ទ្រីលានរៀល ស្មើនឹង ៤៥,៧ ប៊ីលានដុល្លារអាមេរិក ជាមួយនឹងចំនួនសរុប ៣,៣ លានគណនី) ក្នុងនោះវិស័យធនាគារកើនឡើង ២០,៣% (រហូតដល់ ១៥០,៤ទ្រីលានរៀល ស្មើនឹង ៣៦,៤ ប៊ីលានដុល្លារអាមេរិក ជាមួយនឹងចំនួនសរុប ១,២លានគណនី) វិស័យមីក្រូហិរញ្ញវត្ថុកើនឡើង ២៥,៦% (រហូតដល់ ៣៤,៦ ទ្រីលានរៀល ស្មើនឹង ៨,៥ ប៊ីលានដុល្លារអាមេរិក ជាមួយនឹងចំនួនសរុប ២ លានគណនី) វិស័យភតិសន្យាហិរញ្ញវត្ថុ កើនឡើង ៨,៥% (រហូតដល់ ១,៥ ទ្រីលានរៀល ស្មើនឹង ៣៥,៨ លានដុល្លារអាមេរិក ជាមួយនឹងចំនួនសរុប ១០២.៣៤១ គណនី) និងគ្រឹះស្ថានឥណទានជនបទ (រហូតដល់ ២៤៤,៦ ប៊ីលានរៀល ស្មើនឹង ៦០ លានដុល្លារអាមេរិក ជាមួយនឹងចំនួនសរុប ៨០.៥៧០ គណនី)។ រីឯសមតុល្យប្រាក់បញ្ញើកើនឡើង ១៥,៤% (ដល់ ១៥៧,១ទ្រីលានរៀល ស្មើនឹង ៣៨,៥ ប៊ីលានដុល្លារអាមេរិក ជាមួយនឹងចំនួនសរុប ១២,១ លានគណនី) ក្នុងនោះវិស័យធនាគារកើនឡើង ១៤,៩% (ដល់ ១៣៩,៤ ទ្រីលានរៀល ស្មើនឹង ៣៤,១ ប៊ី លានដុល្លារអាមេរិក ជាមួយនឹងចំនួនសរុប ៩,២ លានគណនី) និង វិស័យមីក្រូហិរញ្ញវត្ថុកើនឡើង ២០,២% (ដល់ ១៧,៧ទ្រីលានរៀល ស្មើនឹង ៤,៣ ប៊ីលានដុល្លារអាមេរិក ជាមួយនឹងចំនួនសរុប ២,៨ លានគណនី)។ ⁽¹⁾

ស្ថានភាពអតិថិជន ទីផ្សារ ថ្លៃ និងការប្រកួតប្រជែងនៅក្នុងវិស័យធនាគារ មានការប្រែប្រួលគួរឲ្យកត់សម្គាល់ ក៏ប៉ុន្តែធនាគារ អេស៊ីលីដា នៅតែបន្តរក្សាបានខ្ពស់ភាព ប្រកួតប្រជែង លើគ្រប់ផលិតផល-សេវាកម្ម បណ្តាញប្រតិបត្តិការ ប្រភពទុន និងធនធានបច្ចេកទេស ព្រមទាំងបន្តភាពរីកចម្រើនបានយ៉ាងល្អប្រសើរ។ គិតត្រឹមដំណាច់ខែធ្នូ ឆ្នាំ២០២១ សេវាឥណទានរបស់ធនាគារ អេស៊ីលីដា មានកំណើនរៀងគ្នា ២,៣១% (ទាបជាងឆ្នាំ២០២០ ដែលមានចំនួន ៣,៤៣%) និង ២១,៥៣% (ខ្ពស់ជាងឆ្នាំ២០២០ ដែល មានចំនួន ១៦,១៧%) ទាំងចំនួនឥណទាន និងសមតុល្យឥណទានសរុប ស្របគ្នានឹងសេវាបញ្ញើសន្សំមានកំណើន ១៥,១៣% និង ២៤,៦៩% ទាំងចំនួនគណនី និងសមតុល្យ ប្រាក់បញ្ញើសរុប ខ្ពស់ជាងឆ្នាំ២០២០ដែលមានកំណើន ១០,៤៦% និង ៥,៥៧%។

ង. ផែនការអនាគត

ធនាគារ អេស៊ីលីដា បន្តផែនការធ្វើឲ្យប្រសើរឡើង និងកាន់តែងាយស្រួលសម្រាប់អតិថិជនក្នុងការប្រើប្រាស់សេវាកម្មឌីជីថលរបស់ខ្លួន ដោយបន្តធ្វើនវានុវត្តន៍ផលិតផល- សេវាកម្មថ្មីៗ និងបន្តធ្វើបច្ចុប្បន្នភាពទៅលើផលិតផល-សេវាកម្មឌីជីថលដែលស្រាប់។ បន្ថែមពីនេះ ធនាគារ អេស៊ីលីដា មានផែនការកាត់បន្ថយចំនួនសាខាបច្ចុប្បន្ន ដែល ប្រើប្រាស់មនុស្សច្រើន តែជំនួសមកវិញដោយការបង្កើនចំនួនការិយាល័យធនាគារស្វ័យប្រតិបត្តិ (Self Service Banking) ដែលបំពាក់ទៅដោយម៉ាស៊ីន និងអាចគាំទ្រប្រតិបត្តិ ការរបស់អតិថិជនបាន ២៤/៧ ទាំងនៅរាជធានីភ្នំពេញ និងនៅតាមបណ្តាខេត្តនានា។

ជ. កត្តាហានិភ័យ

១. ការវិភាគ

ការអូសបន្លាយនៃវិបត្តិជំងឺកូវីដ-១៩ បានធ្វើឱ្យប៉ះពាល់ដល់សង្គមសេដ្ឋកិច្ចសកល និងប្រទេសជាតិ ជាពិសេស វិស័យសំខាន់ៗដូចជា ទេសចរណ៍ ការនាំចេញសម្លៀកបំពាក់ រាយនកណ្តុ និងស្បែកជើង វិស័យសំណង់ និងអចលនទ្រព្យ និងការដឹកជញ្ជូន ។ ទន្ទឹមនេះដែរ ការរីករាលដាលនៃជំងឺកូវីដ-១៩ ក៏ជាកត្តាហានិភ័យសារវន្តចំពោះធនាគារ អេស៊ីលីដា ផងដែរដូចជា ៖

១-១ ហានិភ័យឥណទាន

ហានិភ័យ និងបញ្ហាប្រឈមជាចម្បង ដោយសារការអូសបន្លាយនៃវិបត្តិជំងឺកូវីដ-១៩ បណ្តាលឱ្យប៉ះពាល់ដល់សេដ្ឋកិច្ច ដែលបានធ្វើឱ្យអតិថិជនឥណទាន ឬដៃគូ ពាណិជ្ជកម្ម មិនអាចបំពេញកាតព្វកិច្ចហិរញ្ញវត្ថុក្នុងការទូទាត់សង ធ្វើឱ្យមានផលប៉ះពាល់ដល់លំហូរសាច់ប្រាក់ និងស្ថានភាពអនាគតរបស់ធនាគារ ។ ការរីករាលដាលនៃជំងឺ កូវីដ-១៩ ធ្វើឱ្យអតិថិជនឥណទាន បាត់បង់ចំណូល ឬប៉ះពាល់ការងារអាជីវកម្ម ដែលបណ្តាលឱ្យប៉ះពាល់ដល់ការបំពេញកាតព្វកិច្ចសងឥណទានមកធនាគារ និងកំណើន អតិថិជនស្នើសុំរៀបចំហ្វាន់ស៊ីលីដឡើងវិញ ។

១-២ ហានិភ័យសន្ទនីយភាព

បញ្ហាប្រឈមនៃការរីករាលដាលនៃជំងឺកូវីដ-១៩ អាចឈានទៅដល់ការភ្ញាក់ផ្អើល និងជ្រុលច្របល់ដល់សាធារណជន និងអតិថិជន និងបង្កឲ្យមានហានិភ័យសន្ទនីយភាព។

១-៣ ហានិភ័យប្រតិបត្តិការ

ការរីករាលដាលនៃជំងឺកូវីដ-១៩ ធ្វើឱ្យប៉ះពាល់ ឬអាក់ខានដល់ប្រតិបត្តិការអាជីវកម្មមួយផ្នែក ឬទាំងស្រុង ករណីមានបុគ្គលិក ឬអតិថិជនឆ្លងជំងឺកូវីដ-១៩ ដែលមានការពាក់ព័ន្ធដល់បុគ្គលិក ឬការិយាល័យប្រតិបត្តិការ របស់ធនាគារ ឬការបិទទឹកនៃង តំបន់ ខណ្ឌ-ស្រុក ដែលស្ថិតនៅក្នុងតំបន់ប្រតិបត្តិការរបស់ធនាគារ ដោយសារតែមេរោគកូវីដបំប្លែងថ្មីដែលបង្កឱ្យមានការរីករាលដាលខ្លាំងនៃជំងឺកូវីដ-១៩ ។

២. ទស្សនៈអ្នកគ្រប់គ្រង និងវិធានការទប់ស្កាត់

ទោះបីជាយ៉ាងណាថ្នាក់គ្រប់គ្រងជឿជាក់ថា កត្តាហានិភ័យទាំងនេះអាចគ្រប់គ្រង និងចាត់វិធានការកាត់បន្ថយ ព្រមទាំងប្រែក្លាយវាជា កាលានុវត្តភាពផងដែរ ៖

២-១ វិធានការគ្រប់គ្រងហានិភ័យឥណទាន

- អនុវត្តយ៉ាងខ្ជាប់ខ្ជួននូវសវនករណែនាំនានារបស់ធនាគារជាតិ នៃ កម្ពុជា ជាពិសេសកាតព្វកិច្ចធ្វើចំណាត់ថ្នាក់ និងសំវិធានធនចំពោះឥណទានរៀបចំឡើងវិញ ក្នុងគោលបំណងកាត់បន្ថយហានិភ័យឥណទាន សំដៅរក្សាស្ថិរភាពហិរញ្ញវត្ថុ និងគាំទ្រការងារឡើងវិញនៃសកម្មភាពសេដ្ឋកិច្ច ។
- បន្តផ្តល់ឥណទាន សេវាទូទាត់ផ្សេងៗ ដល់វិស័យអាទិភាពជាពិសេសអាជីវកម្មសណ្ឋាគារ ផ្ទះសំណាក់ ទេសចរណ៍ សំណង់ វាយនភណ្ឌ កាត់ដេរ និងផលិតផលស្បែកជើង ព្រមទាំងបន្តរយការប្រាក់ឥណទានខ្ពស់តូច ដើម្បីធានានិរន្តរភាពអាជីវកម្ម ។
- រក្សាភាពទន់ភ្លន់ និងពិនិត្យតាមលទ្ធភាពជាក់ស្តែង ក្នុងការដោះស្រាយបំណុលដែលយឺតយ៉ាវបណ្តាលមកពីផលប៉ះពាល់នៃជំងឺកូវីដ-១៩ ជាមួយនឹងការលើកទឹកចិត្តភ្នាក់ងារឥណទាន ធ្វើការទាក់ទង និងដោះស្រាយជាមួយអតិថិជនតាមរយៈទូរស័ព្ទ ។
- ជម្រុញការប្រើប្រាស់ ប្រព័ន្ធស្វ័យប្រតិបត្តិការ (Self Service) ដូចជា ម៉ាស៊ីនឆ្លុតកាត (ACLEDA POS) ម៉ាស៊ីនដាក់-ដកប្រាក់ (ATM and CDM) អេស៊ីលីដាអ៊ីនធើណែត (ACLEDA Internet Banking) អេស៊ីលីដា អ៊ីឌុមមើស (ACLEDA E-Commerce) អេស៊ីលីដា ម៉ូបាយ (ACLEDA Mobile) ខេអេចយូអរកូដ (KHQR Code) ក្នុងការផ្ទេរប្រាក់ និងការទូទាត់ផ្សេងៗ ដើម្បីកាត់បន្ថយការធ្វើប្រតិបត្តិការនៅបញ្ជី និងការឆ្លងតាមរយៈការប្រើក្រដាសប្រាក់។

២-២ វិធានការគ្រប់គ្រងហានិភ័យសន្ទនីយភាព

ស្របជាមួយវិធានការបន្ថែមដែលធនាគារជាតិ នៃ កម្ពុជាបានដាក់ចេញ ដើម្បីផ្តល់សន្ទនីយភាពបន្ថែមដល់គ្រឹះស្ថានធនាគារ និងហិរញ្ញវត្ថុ ក្នុងការកាត់បន្ថយផលប៉ះពាល់ពីការរីករាលដាលនៃជំងឺកូវីដ-១៩ ធនាគារ អេស៊ីលីដា បានដាក់ចេញនូវវិធានការគ្រប់គ្រងហានិភ័យដើម្បីកាត់បន្ថយ ហានិភ័យសន្ទនីយភាព និងរក្សានិរន្តរភាពអាជីវកម្ម ដោយបានគ្រៀមបម្រុងមូលនិធិស្ថិតនៅកម្រិតខ្ពស់ដែលអាចគាំទ្រដល់តំណើរអាជីវកម្ម និងឆ្លើយតបបានទាន់ពេលវេលានឹងហេតុការណ៍ហានិភ័យដែលមិនអាចរំពឹងទុកនានា ។

២-៣ វិធានការគ្រប់គ្រងហានិភ័យប្រតិបត្តិការ

អនុលោមតាមសេចក្តីណែនាំនានារបស់រាជរដ្ឋាភិបាល ក៏ដូចជាក្រសួងសុខាភិបាល ស្តីពីការការពារ និងទប់ស្កាត់ការឆ្លង និងរីករាលដាលនៃជំងឺកូវីដ-១៩ ធនាគារ អេស៊ីលីដាបានយកចិត្តទុកដាក់អនុវត្ត និងដាក់ចេញនូវវិធានការ និងសេចក្តីណែនាំបង្ការ និងទប់ស្កាត់ការរីករាលដាលនៃជំងឺកូវីដ-១៩ ដើម្បីធានានូវ និរន្តរភាពអាជីវកម្មដូចជា៖

- ពង្រឹង និងយកចិត្តទុកដាក់លើការការពារបង្ការការឆ្លងនូវជំងឺកូវីដ-១៩ ជាយថាហេតុ ចំពោះបុគ្គលិក និង អតិថិជន ទៅតាមការណែនាំរបស់រាជរដ្ឋាភិបាល។
- ពង្រឹងក្នុងការត្រួតពិនិត្យដោយយកចិត្តទុកដាក់ និងហ្មត់ចត់អំពីស្ថានភាព និងសកម្មភាពរបស់បុគ្គលិក ដែលអាចបង្កឲ្យមានការរីករាលដាលនូវជំងឺកូវីដ-១៩ ព្រមទាំងទទួលនូវរបាយការណ៍តាមគ្រប់មធ្យោបាយ អំពីករណីនៃការរីករាលដាល ពីបុគ្គលិកដែលជាប់ពាក់ព័ន្ធដោយផ្ទាល់ ឬប្រយោល ។ បានត្រៀម និងបានអនុញ្ញាតិឲ្យបុគ្គលិកពាក់ព័ន្ធបំពេញការងារពីផ្ទះ និងអនុវត្តតាមការណែនាំរបស់ក្រសួងសុខាភិបាល និងធនាគារជាតិ នៃ កម្ពុជា។
- រៀបចំផែនការយថាភាពសម្រាប់ធានានិរន្តរភាពប្រតិបត្តិការ ក្នុងករណីការិយាល័យសាខាខេត្ត-ក្រុងណាមួយត្រូវបានបិទប្រតិបត្តិការ ដោយសារ ការរីករាលដាលនៃជំងឺកូវីដ-១៩ ធនាគារ អេស៊ីលីដានៅតែអាចបន្ត ប្រតិបត្តិការបានដោយមិនមានភាពរាំងស្ទះឡើយ ។ ធនាគារ អេស៊ីលីដាបាននិងកំពុងធ្វើប្រតិបត្តិការដោយផ្អែកលើមូលដ្ឋានគ្រឹះរឹងមាំបី គឺបណ្តាញសាខាទូលំទូលាយ និងគ្រប់សាខាបានភ្ជាប់បណ្តាញ Online Real-time ប្រព័ន្ធស្វ័យប្រតិបត្តិការ (Self Service) ដូចជា ម៉ាស៊ីនឆ្លុតកាត (ACLEDA POS) ម៉ាស៊ីនដាក់-ដកប្រាក់ (ACLEDA ATM and CDM) អេស៊ីលីដា អ៊ីនធើណែត (ACLEDA Internet Banking) អេស៊ីលីដា អ៊ីឌុមមើស (ACLEDA E-Commerce) និង Digital Service ដូចជា អេស៊ីលីដា ម៉ូបាយ ដែលអតិថិជនអាចធ្វើប្រតិបត្តិការពីផ្ទះ និងពីគ្រប់ទីកន្លែង គ្រប់ពេលវេលា។
- រៀបចំផែនការយថាភាព សម្រាប់ធានានិរន្តរភាពប្រតិបត្តិការ ក្នុងករណីការិយាល័យកណ្តាលត្រូវបានបិទប្រតិបត្តិការដោយសារការរីករាលដាលនៃជំងឺកូវីដ-១៩ ធនាគារ អេស៊ីលីដា នឹងបន្តប្រតិបត្តិការ នៅទីតាំងការិយាល័យនៅជិតដែលបានបម្រុងទុក ។ ក្នុងករណីថ្នាក់ដឹកនាំជាន់ខ្ពស់ណាម្នាក់ ឬទាំងអស់ត្រូវធ្វើចត្តាឡីស័ក យើងអាចធ្វើការពីផ្ទះបានដោយមិនមានការរាំងស្ទះឡើយ។ ក្នុងករណីថ្នាក់គ្រប់គ្រងជាន់ខ្ពស់មានជំងឺ ឬតម្រូវឱ្យធ្វើចត្តាឡីស័ក ថ្នាក់គ្រប់គ្រងបន្ទាប់ដែលទទួលសិទ្ធិ ត្រូវបន្តការងារជំនួសទៅតាមផែនការបន្តរេន ។ ធនាគារក៏មាន ផែនការរៀបចំនូវឧបករណ៍ និងសម្ភារៈដែលអាចឱ្យថ្នាក់គ្រប់គ្រង និងបុគ្គលិកបំពេញការងារពីម្ខាង ករណីចាំបាច់ ។

ឯកសារយោង:

(១) https://www.nbc.org.kh/download_files/publication/annual_rep_kh/Annual%20Report%202021%20Publish.pdf

ផ្នែកទី ២

ព័ត៌មានអំពីលទ្ធផលប្រតិបត្តិការធុរកិច្ច

ក. លទ្ធផលប្រតិបត្តិការធុរកិច្ច ដោយរួមបញ្ចូលព័ត៌មានធុរកិច្ចតាមផ្នែក

គិតនៅត្រឹមដំណាច់ខែធ្នូ ឆ្នាំ២០២០ ធនាគារ អេស៊ីលីដា និងក្រុមហ៊ុនបុត្រសម្ព័ន្ធរបស់ខ្លួនទទួលបានលទ្ធផលល្អទាំងការលក់ និងចំណូល ។ លទ្ធផលសំខាន់ៗសម្រេចបានគិតត្រឹមដំណាច់ខែធ្នូ ឆ្នាំ២០២០ មានដូចខាងក្រោម៖

លទ្ធផលសំខាន់ៗ	លទ្ធផលសម្រេចបាន		
	២០២១	២០២០	២០១៩
សេវាឥណទាន			
ចំនួនឥណទានសកម្ម	៥៤១.១៨៤	៥៥៥.៣២៣	៥៣៦.៤៩១
សមតុល្យឥណទានសរុប (លានរៀល)	២២.១១៦.០១៣	១៨.២២៩.៣៧២	១៥.៤០៨.៤១៤
សេវាបញ្ញើ-សន្សំ			
ចំនួនគណនីសរុប	៣.២៩៨.៣៨២	២.៨៩៤.៩០៧	២.៦២០.៧៧៨
ចំនួនទឹកប្រាក់សរុប (លានរៀល)	២៣.២៨៧.០៦៤	១៨.៦៥២.៦៩០	១៧.៧៩៩.១៨៤
សេវាធនាគារអេឡិចត្រូនិក			
ប័ណ្ណអេធីអិម អេស៊ីលីដា			
ចំនួនប័ណ្ណបោះផ្សាយសរុប	១.៥៨៥.៤៤៩	១.៣៩៦.៧៧៨	១.២៧៧.៧២៥
ចំនួនប្រតិបត្តិការសរុប	១៩.៤៤៨.៤៣៧	១៩.៧៦៨.២២៣	២០.៤០៣.២០០
ទំហំទឹកប្រាក់សរុប (លានរៀល)	១៦.១៧៣.៩៩០	១៣.៧៧៥.៩១៤	១២.៥៤៤.០៦៦
អេស៊ីលីដាម៉ូបាល			
ចំនួនអ្នកប្រើប្រាស់សរុប	២.២៧៨.២២០	១.៧៨២.៤១៤	១.២៧៦.៥២៨
ចំនួនប្រតិបត្តិការសរុប	៧៨.៧២៦.៤៩៥	៤៤.៧៤៩.៥៩៩	២៤.២៦៤.៩៧២
ទំហំទឹកប្រាក់សរុប (លានរៀល)	១១៥.២៤២.៦៣៨	៥៩.២១១.២៧៩	៣៧.៣០៣.១៣៧
សេវាអេស៊ីលីដាអ៊ីនធើណែត			
ចំនួនអ្នកប្រើប្រាស់សរុប	១៣.៥៥៧	១១.៦៧៩	១១.៣៣១
ចំនួនប្រតិបត្តិការសរុប	១.៤៦៦.៤២២	៨៨៦.៩៩០	៥១០.២៩៧
ទំហំទឹកប្រាក់សរុប (លានរៀល)	១៩.៧៩៩.៤៦៤	១១.២៨៥.៩៤៨	៥.២៣៥.៦១៦
សេវាអេស៊ីលីដាអ៊ីឌុមមើស			
ចំនួនដៃគូអាជីវកម្មសរុប	៥៩	៥១	៤៨
ចំនួនប្រតិបត្តិការសរុប	៣.២១៥.២០៧	៤៤៧.៩២៩	៤៦៧.៦៦៨
ទំហំទឹកប្រាក់សរុប (លានរៀល)	១.២០៦.៥២៩	៣៦០.០០០	២១៣.២៦២
ម៉ាស៊ីនអេធីអិម អេស៊ីលីដា			
ចំនួនម៉ាស៊ីនសរុប	៩០១	៧៥៧	៦៦៩
ចំនួនប្រតិបត្តិការសរុប	២៧.១២៩.២៥២	២៦.៥៧២.៧៧១	២៤.១៨១.២៣១
ទំហំទឹកប្រាក់សរុប (លានរៀល)	២៦.៤៧៧.៣៤១	២០.០១៨.៤៣២	១៥.៩២៩.១៩៧

លទ្ធផលសំខាន់ៗ	លទ្ធផលសម្រេចបាន		
	២០២១	២០២០	២០១៩
ម៉ាស៊ីនដាក់ប្រាក់បញ្ញើមានកាលកំណត់			
ចំនួនម៉ាស៊ីនសរុប	២៦	១៤	០
ចំនួនប្រតិបត្តិការសរុប	៤.១២០	១.៩០៧	០
ទំហំទឹកប្រាក់សរុប (លានរៀល)	៣៤៣.១៥៨	១៨០.២៩២	០
ម៉ាស៊ីនបើកគណនី និងបោះពុម្ពប័ណ្ណអេធីអឹម			
ចំនួនម៉ាស៊ីនសរុប	២៥	០	០
ចំនួនប្រតិបត្តិការសរុប	៣៤.០៩២	០	០
ទំហំទឹកប្រាក់សរុប (លានរៀល)	៧០	០	០
ម៉ាស៊ីនទទួលកាបូបប្រាក់			
ចំនួនម៉ាស៊ីនសរុប	១៤	១៩	១៤
ចំនួនប្រតិបត្តិការសរុប	៩៤.៧១៣	១២១.១៩៨	១០៧.៤៨៦
ទំហំទឹកប្រាក់សរុប (លានរៀល)	៥៥៥.២៥៧	៨៣០.៤០៤	១.០៣៨.១៥៧
ម៉ាស៊ីនឆ្លុះកាត អេស៊ីលីដា			
ចំនួនម៉ាស៊ីនឆ្លុះកាតសរុប	៤.៤៦២	៤.២៨៧	៤.២៨៩
ចំនួនប្រតិបត្តិការសរុប	២.០៣៣.២៨៣	២.៤៥៧.៦២៦	២.៤១២.៩៣៤
ទំហំទឹកប្រាក់សរុប (លានរៀល)	៤៧៩.៦១៣	៦៥៧.៥០៦	៨៤៩.៣៩២
កូដ QR នៅតាមហាងទំនិញនានា			
ចំនួនពាណិជ្ជករបំពាក់កូដ QR	១២៥.៣០៩	៦៣.៧១៤	៣០.៩៤៩
ចំនួនប្រតិបត្តិការសរុប	៣.១៩៤.៤៤៣	១.៨៤២.៩១៣	៧៣៥.៣១២
ទំហំទឹកប្រាក់សរុប (លានរៀល)	៦៣៨.២៤០	១៨៦.៦៩១	៩០.៤៨៦
អេស៊ីលីដាអ៊ីសប			
ចំនួនធុរអនឡាញ	១	០	០
ចំនួនប្រតិបត្តិការសរុប	២៨៦	០	០
ទំហំទឹកប្រាក់សរុប (លានរៀល)	៧	០	០
ប័ណ្ណនិម្មិតអេស៊ីលីដា			
ចំនួនប័ណ្ណនិម្មិត	៣.៦៨៤	០	០
ចំនួនប្រតិបត្តិការសរុប	២.៤៩១	០	០
ទំហំទឹកប្រាក់សរុប (លានរៀល)	១៦១	០	០

លទ្ធផលសំខាន់ៗ	លទ្ធផលសម្រេចបាន		
	២០២១	២០២០	២០១៩
បណ្តាញប្រតិបត្តិការ និង បុគ្គលិក			
ធនាគារ អេស៊ីលីដា			
ចំនួនការិយាល័យសរុប	២៦២	២៦៣	២៦២
ចំនួនធនាគារស្វ័យប្រវត្តិ	៧៣	៣៧	៣
ចំនួនបុគ្គលិកសរុប	១២.០៨១	១២.០១៣	១១.៩៩៧
ក្រុមហ៊ុនបុត្រសម្ព័ន្ធ (ក្នុង និង ក្រៅប្រទេស)			
ចំនួនការិយាល័យសរុប	៥៧	៥៦	៥៣
ចំនួនបុគ្គលិកសរុប	១.៥៩៣	១.៦៩១	១.៦៥៨

ខ. រចនាសម្ព័ន្ធចំណូល

ប្រភពចំណូល (លានរៀល)	២០២១		២០២០		២០១៩	
	ចំនួន	ភាគរយ	ចំនួន	ភាគរយ	ចំនួន	ភាគរយ
ចំណូលការប្រាក់	២.៣៣៤.២១៧	៩០,១២%	២.១០០.០៤០	៨៤,៩៣%	១.៩៥៩.៣១៨	៨៧,៩០%
ចំណូលកម្រៃ និងជើងសារ	១៧៤.៦៦៥	៦,៧៤%	១៨៦.៦២៥	៧,៩០%	១៩៧.៤៧៣	៨,៤៦%
ចំណូលផ្សេងៗ	៨១.២០៤	៣,១៤%	៧៤.៤១៨	៣,១៧%	៧២.៣២៧	៣,២៤%
ចំណូលសរុប	២.៥៩០.០៨៦	១០០%	២.៣៦១.៤៨៣	១០០%	២.២២៩.១១៨	១០០%

ផ្នែកទី ៣

ព័ត៌មានអំពីអភិបាលកិច្ចសាជីវកម្ម

ខ. ក្រុមប្រឹក្សាភិបាល

សមាសភាពក្រុមប្រឹក្សាភិបាល

ល.រ	ឈ្មោះអភិបាល	តំណែង	កាលបរិច្ឆេទក្លាយជាអភិបាល	កាលបរិច្ឆេទបញ្ចប់អាណត្តិ
១	លោក នាយ សៀន	ប្រធានក្រុមប្រឹក្សាភិបាល	១៨ សីហា ២០១៤	១៨ សីហា ២០២៣
២	បណ្ឌិត អ៊ិន ចាន់នី	អភិបាលប្រតិបត្តិ	១៨ សីហា ២០១៤	១៨ សីហា ២០២៣
៣	លោក វ័ត្ត យូម៉េង	អភិបាលប្រតិបត្តិ	១៨ សីហា ២០១៤	១៨ សីហា ២០២៣
៤	លោក Pieter Kooi	អភិបាលឯករាជ្យ	១២ មករា ២០០៤	១២ មករា ២០២៥
៥	លោក វ៉ាន់ ស៊ូអៀង	អភិបាលឯករាជ្យ	០២ កញ្ញា ២០២០	០២ កញ្ញា ២០២៣
៦	លោកស្រី គូរី រតនា	អភិបាលឯករាជ្យ	០៦ វិច្ឆិកា ២០២១	០៨ វិច្ឆិកា ២០២៤
៧	លោក Stéphane Mangiavacca	អភិបាលមិនប្រតិបត្តិ	២២ មេសា ២០២០	២១ សីហា ២០២៤
៨	លោក Kyosuke Hattori	អភិបាលមិនប្រតិបត្តិ	០៦ វិច្ឆិកា ២០២១	០៦ ធ្នូ ២០២២
៩	លោក Albertus Bruggink	អភិបាលមិនប្រតិបត្តិ	១២ ឧសភា ២០២១	១០ មករា ២០២៥
១០	លោក កាយ ឡូត	អភិបាលមិនប្រតិបត្តិ	១២ ឧសភា ២០២១	១២ ឧសភា ២០២៤

ឈ្មោះលេខាធិការរបស់ធនាគារ៖ លោកស្រី ប៊ុត ប៊ុនសីហា, លោក យ៉ិន វីរៈ, លោក សេន សុខឡា, លោកស្រី ទេព សរចិន្តា

គ. គណៈកម្មាធិការប្រតិបត្តិ

ល.រ	ឈ្មោះ	ភេទ	តំណែង
១	បណ្ឌិត អ៊ិន ចាន់នី	ប្រុស	ប្រធាននាយកប្រតិបត្តិ
២	បណ្ឌិត សូ ផនណារី	ស្រី	អនុប្រធាននាយកប្រតិបត្តិជាន់ខ្ពស់ និងជាគណៈប្រធាននាយកប្រតិបត្តិប្រតិបត្តិការ
៣	លោកស្រី ម៉ារ អមរា	ស្រី	អនុប្រធាននាយកប្រតិបត្តិជាន់ខ្ពស់ និងជាគណៈប្រធាននាយកប្រតិបត្តិហិរញ្ញវត្ថុ
៤	លោក វ័ត្ត យូម៉េង	ប្រុស	អនុប្រធាននាយកប្រតិបត្តិជាន់ខ្ពស់ និងជាគណៈប្រធាននាយកប្រតិបត្តិវត្តមានភិបាល
៥	លោក លី ថៃ	ប្រុស	អនុប្រធាននាយកប្រតិបត្តិ និងជាគណៈប្រធាននាយកប្រតិបត្តិអភិបាលកិច្ច
៦	លោកស្រី ប៊ុត ប៊ុនសីហា	ស្រី	អនុប្រធាននាយកប្រតិបត្តិ និងជាគណៈប្រធាននាយកប្រតិបត្តិនីតិកម្ម និងលេខាធិការក្រុមហ៊ុន
៧	លោក ម៉ាច ផែរី	ប្រុស	អនុប្រធាននាយកប្រតិបត្តិ និងជាគណៈប្រធាននាយកប្រតិបត្តិព័ត៌មានវិទ្យា
៨	បណ្ឌិត ឡឿង សុភាព	ប្រុស	អនុប្រធាននាយកប្រតិបត្តិ និងជាគណៈប្រធាននាយកប្រតិបត្តិហានិភ័យ

សម្គាល់៖ ព័ត៌មានលម្អិតពាក់ព័ន្ធអភិបាលកិច្ចសាជីវកម្មមានភ្ជាប់ជាឧបសម្ព័ន្ធ។

ផ្នែកទី ៤

ព័ត៌មានអំពីការជួញដូរមូលបត្រនិងភាគហ៊ុនិក
របស់ធនាគារ អេស៊ីលីដា



ក. ព័ត៌មានអំពីមូលបត្រ

១. ព័ត៌មានអំពីមូលបត្រកម្មសិទ្ធិ (ករណីចុះបញ្ជីលក់មូលបត្រកម្មសិទ្ធិ)

ឈ្មោះមូលបត្រកម្មសិទ្ធិ	ធនាគារ អេស៊ីលីដា ភីអិលស៊ី
និមិត្តសញ្ញាមូលបត្រកម្មសិទ្ធិ	ធុអក (ABC)
ចំណាត់ថ្នាក់នៃមូលបត្រកម្មសិទ្ធិ	ភាគហ៊ុនធម្មតាមានសិទ្ធិបោះឆ្នោត
តម្លៃចារឹកក្នុងមួយឯកតាមូលបត្រកម្មសិទ្ធិ	៤.០០០ រៀល
តម្លៃលក់ក្នុងមួយឯកតាមូលបត្រកម្មសិទ្ធិ (IPO Price)	១៦.២០០ រៀល
បរិមាណមូលបត្រកម្មសិទ្ធិសរុបទាំងអស់ដែលកំពុងធ្វើចរាចរលើទីផ្សារ	៤៣៣.១៦៣.០១៩ ភាគហ៊ុន
មូលធនបន្ថែមកម្មសិទ្ធិ (គិតជាលានរៀល)	៤.៥៥៦.៨៧៥
ឈ្មោះទីផ្សារមូលបត្រប្រតិបត្តិ	ផ.ម.ក កាលបរិច្ឆេទនៃការចុះបញ្ជីលក់មូលបត្រ៖ ២៥ ឧសភា ២០២០

២. ព័ត៌មានអំពីមូលបត្របំណុល (ករណីចុះបញ្ជីលក់មូលបត្របំណុល)៖ មិនមាន

ខ. ថ្លៃ និងបរិមាណជួញដូរមូលបត្រ

មូលបត្រកម្មសិទ្ធិ (២០២១)	មករា	កុម្ភៈ	មីនា	មេសា	ឧសភា	មិថុនា	កក្កដា	សីហា	កញ្ញា	តុលា	វិច្ឆិកា	ធ្នូ
អតិបរមា	១៧.៣២០	១៧.៣២០	១៦.៩៤០	១៦.៩៦០	១៦.៦៦០	១៦.៦០០	១៣.៣០០	១២.៤០០	១២.០០០	១១.៨៤០	១១.១៨០	១០.៩៦០
ថ្លៃជួញដូរ	មធ្យម	១៦.៤៥៥	១៦.៩៣៦	១៦.៧២៦	១៦.៧១៣	១៦.៤២១	១៤.៩៦៣	១២.៤០៤	១២.២៧៥	១១.៣៩៣	១១.២៧៤	១០.៩៦៩
អប្បបរមា	១៦.៦២០	១៦.៦៦០	១៦.០០០	១៦.៥០០	១៦.២៤០	១១.៩០០	១២.២៦០	១១.៦៤០	១០.៨០០	១១.១០០	១០.៨៤០	១០.០០០
អតិបរមា	២៣.៣០៥	៦៤.៦៩២	១៣.៧២២	១៤.២៥៤	២៩.៧២១	៩៥.៤៦៤	២៤៧.០៣២	៩៤.៦៣៧	១២៧.០៧៣	១១៣.៣៩៦	៣៤.៨១០	១៥៣.៤៦៤
បរិមាណជួញដូរ	មធ្យម	៥.៣៩៤	៤.៤៤៥	៥.៩៣១	៥.៦០១	១២.៥០០	១២៤.០៩៤	១០១.៣៥៦	៥៧.៩០០	៤៦.៤៩២	៤២.៥៥២	២៧.០៣១
អប្បបរមា	៧៤៦	១.១០៦	២៥៣	៤៥៤	៥.២២៤	៣.២០៤	៤២.១៧៤	៣៥.៤០២	១៩.៦៣២	១៥.០៦២	៤.១៥០	៤.៤៤២

គ. ភាគហ៊ុនិកដែលកាន់កាប់ភាគហ៊ុនមានសិទ្ធិបោះឆ្នោតចំនួនច្រើនលើសលប់ (ចាប់ពី ៣០% ឡើងទៅ)៖ មិនមាន

ឃ. ភាគហ៊ុនិកដែលកាន់កាប់ភាគហ៊ុនមានសិទ្ធិបោះឆ្នោតចំនួនច្រើន (ចាប់ពី ៥% ដល់តិចជាង ៣០%)

ឈ្មោះ	សញ្ជាតិ	ចំនួនមូលបត្រ	ភាគរយ
AFT	ខ្មែរ	១១១.៤៩២.៧១៩	២៥,៧៣៩២%
ភាគហ៊ុនិកដែលធ្វើនិយ័តកម្ម ពីក្រុមហ៊ុន អេ អេស អេ ភីអិលស៊ី	ខ្មែរ	៤៩.៤៧៤.០២៦	២០,៧៤៩២%
SMBC	ជប៉ុន	៧៤.២៥៩.៣១០	១៨,០៦៦៩%
COFIBRED	បារាំង	៥២.៥៣០.២២៣	១២,១២៧១%
ORIX Corporation	ជប៉ុន	៥២.៥៣០.២២៣	១២,១២៧១%
សរុប		៣៤៤.៦៩០.៥០១	៨៤,៨០៩៦%

ង. ព័ត៌មានអំពីការបែងចែកភាគលាភក្នុងរយៈពេល ៣ឆ្នាំចុងក្រោយ

ពិពណ៌នាលម្អិតអំពីការបែងចែកភាគលាភ	២០២០	២០១៩	២០១៨
ចំណេញសុទ្ធ (លានរៀល)	៥៧៦.៤៦៥	៤៤៩.៧២៤	៤៨២.៦២៤
ភាគលាភជាសាច់ប្រាក់សរុប (លានរៀល)	១៧២.៩៤៤	១៣៣.៣៩៥	៣៤.០៦០
ភាគលាភជាមូលបត្រកម្មសិទ្ធិសរុប (លានរៀល)	-	-	១៣៦.៧៦១
ភាគលាភផ្សេងទៀត	-	-	-
អនុបាតនៃការបែងចែកភាគលាភ (%)	៣០%	២៧%	៣៥%
ទិន្នផលភាគលាភ (%)	*២,៣៣%	-	-
ភាគលាភក្នុងមួយឯកតាមូលបត្រកម្មសិទ្ធិ (រៀល)	៣៩៩	៣១១	៤៣២

*ថ្ងៃបិទទីផ្សារប្រចាំថ្ងៃទី៣១ ខែធ្នូ ឆ្នាំ២០២០ គឺ ១៧.១០០រៀល

ផ្នែកទី ៥

របាយការណ៍សវនកម្មរបស់សវនករផ្ទៃក្នុង
លើការត្រួតពិនិត្យផ្ទៃក្នុង



I. សេចក្តីផ្តើម

ប្រសិទ្ធភាពនៃអភិបាលកិច្ចការគ្រប់គ្រងហានិភ័យ និងការត្រួតពិនិត្យផ្ទៃក្នុងត្រូវបានធានាមានគោលបំណងច្បាស់លាស់ប្រកបដោយឯករាជ្យភាព តាមរយៈការធ្វើសវនកម្មផ្ទៃក្នុង ផ្តល់នូវការពិគ្រោះយោបល់ ដ៏មានគុណតម្លៃ ក្នុងការកែលម្អប្រតិបត្តិការធនាគារ។ ដើម្បីគាំទ្រធនាគារ និងក្រុមហ៊ុនបុត្រសម្ព័ន្ធឱ្យសម្រេចបាននូវគោលបំណង វិធីសាស្ត្រជាប្រព័ន្ធ រាយការណ៍ដ៏ច្បាស់លាស់ និងបង្កើនប្រសិទ្ធភាពលើការគ្រប់គ្រងហានិភ័យ ការគ្រប់គ្រង និងអភិបាលកិច្ច មុខងារសវនកម្មផ្ទៃក្នុងត្រូវបានរៀបចំឡើង និងដឹកនាំដោយគណៈប្រធាននាយិកាប្រតិបត្តិការដ៏មានសមត្ថភាពផ្ទៃក្នុង ត្រូវបានចាត់តាំង និងធ្វើការទំនាក់ទំនង ព្រមទាំងរាយការណ៍ដោយផ្ទាល់ជូនគណៈកម្មាធិការសវនកម្ម ។

II. វិសាលភាពនៃមុខងារសវនកម្មផ្ទៃក្នុង

វិសាលភាពនៃសកម្មភាពសវនកម្មផ្ទៃក្នុង រួមមានការងារស្នូលចំនួនបី ប្រភេទដែលប្រកបដោយវិធីសាស្ត្រអនុវត្តលក្ខណៈជាប្រព័ន្ធ និងមាននិយមន័យច្បាស់លាស់ក្នុងការត្រួតពិនិត្យ និងរាយការណ៍ប្រព័ន្ធត្រួតពិនិត្យគ្រប់គ្រងផ្ទៃក្នុង ទស្សនវិស័យនៃការគ្រប់គ្រងហានិភ័យ និងប្រតិបត្តិការធនាគារ មានដូចជា៖

- **ត្រួតពិនិត្យការអនុវត្តគោលការណ៍:** គឺការធ្វើសវនកម្មលើការអនុវត្តគោលការណ៍ គោលការណ៍ប្រតិបត្តិ នីតិវិធី និងសេចក្តីណែនាំផ្សេងៗ តាមរយៈការធ្វើតេស្តប៉ាន់ស្មានសវនកម្មដើម្បីផ្តល់នូវការធានាដ៏មានប្រសិទ្ធភាពនៃប្រព័ន្ធត្រួតពិនិត្យផ្ទៃក្នុងប្រតិបត្តិការបទប្បញ្ញត្តិ ឱ្យបានត្រឹមត្រូវ និងគ្រប់ជ្រុងជ្រោយ ដែលជាមូលដ្ឋានគ្រឹះទប់ស្កាត់កាត់បន្ថយហានិភ័យ ។
- **សវនកម្មប្រព័ន្ធព័ត៌មាន:** គឺជាការធ្វើសវនកម្មលើទិន្នន័យ និងសុវត្ថិភាពប្រព័ន្ធព័ត៌មានវិទ្យា រួមមានការប្រើប្រាស់ការរក្សាការសម្ងាត់ និងភាពទូលំទូលាយនៃទិន្នន័យ ដើម្បីផ្តល់ការធានានូវភាពជឿទុកចិត្ត និងប្រសិទ្ធភាពនៃការគ្រប់គ្រងប្រព័ន្ធព័ត៌មានវិទ្យា ។
- **សវនកម្មអង្កេតប្រតិបត្តិការ:** គឺជាការត្រួតពិនិត្យលម្អិតឱ្យបានហ្មត់ចត់លើប៉ាន់ស្មានសវនកម្ម ដែលមានសញ្ញាណនៃការក្លែងបន្លំទាំងខាងក្នុង និងខាងក្រៅ ដើម្បីផ្តល់ការធានានូវការគ្រប់គ្រងប្រកបដោយប្រសិទ្ធភាព និងងាយស្រួលការពារការក្លែងបន្លំ ទំនាស់ផលប្រយោជន៍ និងការពារធនទ្រព្យសកម្មរបស់ធនាគារ ។

III. សេចក្តីសង្ខេបនៃការអនុវត្តកិច្ចការសវនកម្មផ្ទៃក្នុង ឆ្នាំ២០២១

ការប្រតិបត្តិសវនកម្មផ្ទៃក្នុង ត្រូវបានកំណត់ដោយផែនការសកម្មភាពដាក់ជូនគណៈកម្មាធិការសវនកម្ម ដើម្បីអនុម័តការអនុវត្ត ផែនការសវនកម្ម ការទំនាក់ទំនងពិភាក្សាលទ្ធផលសវនកម្ម ការផ្តល់របាយការណ៍សវនកម្ម និងតាមដានវិធានការកែតម្រូវរបស់ថ្នាក់គ្រប់គ្រង ។

ផែនការសវនកម្មផ្ទៃក្នុងប្រចាំឆ្នាំ២០២១ ត្រូវបានបង្កើតឡើងដោយផ្អែកលើវិធីសាស្ត្ររាយការណ៍ហានិភ័យដ៏ទូលំទូលាយ ដើម្បីស្របតាមយុទ្ធសាស្ត្រធនាគារ ដើម្បីកំណត់ឱ្យបានច្បាស់នូវគោលបំណងសវនកម្ម និងវិសាលភាពនៃគម្រោងកិច្ចសម្របៗ។ គណៈកម្មាធិការសវនកម្មបានអនុម័តផែនការសវនកម្មផ្ទៃក្នុងប្រចាំឆ្នាំ គួបផ្សំដោយវិភាគសម្របសម្រួលដើម្បីគាំទ្រដល់សកម្មភាពសវនកម្ម រួមទាំងធនធានមនុស្ស និងការអភិវឌ្ឍចំណេះដឹងជំនាញ ។

ផែនការសកម្មភាពសវនកម្មឆ្នាំ២០២១ ត្រូវបានអនុម័តដោយគណៈកម្មាធិការសវនកម្ម រួមមានគម្រោងកិច្ចសវនកម្មត្រួតពិនិត្យការអនុវត្ត គោលការណ៍ចំនួន ៥២ សវនកម្មអង្កេតប្រតិបត្តិការចំនួន ៤១ និងសវនកម្មប្រព័ន្ធព័ត៌មានវិទ្យាចំនួន ១៥ ត្រូវប្រតិបត្តិគ្រប់សវនកម្មទាំងអស់ក្នុងធនាគាររួមមាន ការិយាល័យកណ្តាល និងកម្រិតសាខា ដោយអនុវត្តទៅតាមប្រធានបទសវនកម្មដូចជា សវនកម្មគ្រប់គ្រងហានិភ័យ សវនកម្មធនធានមនុស្ស សវនកម្មគ្រប់គ្រងការិយាល័យ សវនកម្មឥណទាន សវនកម្មធនាគារឌីជីថល សវនកម្មកោសល្យវិច័យ សវនកម្មសន្តិសុខព័ត៌មានវិទ្យា សវនកម្មហិរញ្ញវត្ថុ សវនកម្មហានិភ័យទីផ្សារ សវនកម្មក្របខ័ណ្ឌគ្រប់គ្រងហានិភ័យសន្ទនីយភាព សវនកម្មប្រតិបត្តិការនៅបញ្ជូរ និងសវនកម្មប្រឆាំងការសម្អាតប្រាក់ និងហិរញ្ញប្បទានភេរកម្ម។

បញ្ហាសំខាន់ៗត្រូវបានកំណត់ច្បាស់លាស់នៅក្នុងរបាយការណ៍សវនកម្មផ្ទៃក្នុង ដើម្បីផ្តល់យោបល់ជូនថ្នាក់គ្រប់គ្រង រៀបចំកែលម្អឱ្យបានសមស្រប និងទាន់ពេលវេលាដូចជាការអភិវឌ្ឍគោលការណ៍ គោលការណ៍ប្រតិបត្តិ និងនីតិវិធី ព្រមទាំងពង្រឹង និងហ្វឹកហ្វឺនដល់ថ្នាក់គ្រប់គ្រង និងបុគ្គលិកដែលពាក់ព័ន្ធ ។

របាយការណ៍សវនកម្មផ្ទៃក្នុងសរុបប្រចាំខែត្រូវបានរាយការណ៍ជូនគណៈកម្មាធិការសវនកម្ម និងចម្លងជូនទៅថ្នាក់ដឹកនាំជាដាច់ខាត ដែលខ្លឹមសារនៃរបាយការណ៍រួមមានផែនការសកម្មភាពក្នុងការពង្រឹងដោយថ្នាក់គ្រប់គ្រង ដើម្បីធ្វើការតាមដានការកែតម្រូវការរកឃើញ។

IV. សេចក្តីសន្និដ្ឋាន

ផែនការគម្រោងកិច្ចសន្យាសេវាសុខភាពក្នុងឆ្នាំ២០២១ បានសម្រេចជោគជ័យ ដោយអនុវត្តបានយ៉ាងតឹងរឹងនូវមូលដ្ឋានហានិភ័យគ្រប់ប្រធានបទ និងសវនករ ដើម្បីផ្តល់នូវយោបល់ស្តីពីការត្រួតពិនិត្យប្រកបដោយប្រសិទ្ធភាពលើការគ្រប់គ្រងហានិភ័យ ដំណើរការត្រួតពិនិត្យផ្ទៃក្នុង និងនីតិវិធី និងការគ្រប់គ្រងទៅតាមបទប្បញ្ញត្តិ ។

ជាការឆ្លើយតបនឹងអនុសាសន៍សវនករ ថ្នាក់គ្រប់គ្រងបានយល់ស្របរៀបចំផែនការសកម្មភាពកែលម្អដើម្បីបង្កើនប្រសិទ្ធភាពប្រព័ន្ធត្រួតពិនិត្យប្រតិបត្តិការធនាគារពីមួយថ្ងៃទៅមួយថ្ងៃ ។

ផ្អែកលើសមិទ្ធផលនៃការអនុវត្តកិច្ចការសវនករក្នុងឆ្នាំ២០២១ យើងសន្និដ្ឋានបានថាក្របខ័ណ្ឌអភិបាលកិច្ច ការគ្រប់គ្រងហានិភ័យ និងការគ្រប់គ្រងលើការត្រួតពិនិត្យត្រូវបានរៀបចំឡើងប្រកបដោយប្រសិទ្ធភាពស្របតាម បទប្បញ្ញត្តិនានា គោលការណ៍ផ្ទៃក្នុង និងនីតិវិធីរបស់ធនាគារ ។

បានអាន និងឯកភាព
ភ្នំពេញ ថ្ងៃទី៣ ខែកុម្ភៈ ឆ្នាំ២០២២

ភ្នំពេញ ថ្ងៃទី៣ ខែកុម្ភៈ ឆ្នាំ២០២២



លោកស្រី ភូរិ រតនា
ប្រធានគណៈកម្មាធិការសវនករ

គឹម សុផារី
គណៈប្រធាននាយិកាប្រតិបត្តិជាន់ខ្ពស់សវនករផ្ទៃក្នុង

ផ្នែកទី ៦

របាយការណ៍ហិរញ្ញវត្ថុដែលធ្វើសវនកម្ម ដោយសវនករឯករាជ្យ

សូមពិនិត្យមើលឧបសម្ព័ន្ធដែលបានភ្ជាប់មកជាមួយ

របាយការណ៍ហិរញ្ញវត្ថុដែលធ្វើសវនកម្មដោយសវនករឯករាជ្យ

ផ្នែកទី ៧

ព័ត៌មានអំពីប្រតិបត្តិការជាមួយភាគី
ជាប់ពាក់ព័ន្ធនឹងទំនាស់ផលប្រយោជន៍

បុគ្គលចុះបញ្ជីលក់មូលបត្រកម្មសិទ្ធិត្រូវបង្ហាញពីព័ត៌មានប្រតិបត្តិការសំខាន់ៗជាមួយភាគីជាប់ពាក់ព័ន្ធនៅក្នុងរយៈពេល ២ (ពីរ) ឆ្នាំចុងក្រោយ ដោយបញ្ជាក់ពីឈ្មោះ ទំនាក់ទំនងរវាងបុគ្គលចុះបញ្ជីលក់មូលបត្រ និងភាគីជាប់ពាក់ព័ន្ធ ទំហំនៃប្រតិបត្តិការ និងប្រភេទនៃផលប្រយោជន៍ដែលកើតចេញពីទំនាក់ទំនងនោះ ដូចខាងក្រោម៖

ក. ប្រតិបត្តិការសំខាន់ៗជាមួយភាគហ៊ុនិកដែលមានភាគហ៊ុនចាប់ពី ៥ (ប្រាំ) ភាគរយ ឡើងទៅ នៃមូលបត្រកម្មសិទ្ធិកំពុងធ្វើចរាចរលើទីផ្សារ

ធនាគារ អេស៊ីលីដា មានភាគហ៊ុនិកចំនួន ៥ ដែលកាន់កាប់ភាគហ៊ុនយ៉ាងតិច ៥% ឡើងទៅនៃមូលបត្រកម្មសិទ្ធិកំពុងធ្វើចរាចរលើទីផ្សារ ក្នុងនោះរួមមាន៖ (១) AFT (២) ASA Plc. (៣) SMBC (៤) COFIBRED និង (៥) ORIX Corporation។

កិត្តិយសថ្ងៃទី៣១ ខែធ្នូ ឆ្នាំ២០២១ ធនាគារ អេស៊ីលីដា មានប្រតិបត្តិការសំខាន់ៗជាមួយភាគហ៊ុនិកដែលមានភាគហ៊ុនចាប់ពី ៥ (ប្រាំ) ភាគរយឡើងទៅ នៃមូលបត្រកម្មសិទ្ធិ កំពុងធ្វើចរាចរលើទីផ្សារដូចខាងក្រោម៖

បរិយាយ	២០២១		២០២០	
	ដុល្លារអាមេរិក	ពាន់រៀល	ដុល្លារអាមេរិក	ពាន់រៀល
សមតុល្យជាមួយសម្ព័ន្ធព្យាបាល	៦៣៩.៩១៤	២.៦០៧.០២៦	៤១២.១៦២	១.៦៦៧.១៩៥
SMBC	៦៣៩.៩១៤	២.៦០៧.០២៦	៤១២.១៦២	១.៦៦៧.១៩៥
ចំណូលការប្រាក់	-	-	១៦.៩៤៩	៦៩.២៦៤
SMBC	-	-	១៦.៩៤៩	៦៩.២៦៤
គណនីត្រូវទូទាត់	(២៦.១០៦)	(១០៦.៣៥៦)	(៥០០)	(២.០២៣)
AFT	(២៦.០៦២)	(១០៦.១៧៧)	-	-
ASA Plc.	(៤៤)	(១៧៩)	(៥០០)	(២.០២៣)
ប្រាក់បញ្ញើ	១៣.២៦៣.៥៦៤	៥៤.០៣៥.៧៦០	១៣.១១៧.៥៩៦	៥៣.០៦០.៦៧៦
AFT	១៣.០៧៨.៧៦៥	៥៣.២៨២.៤៤៩	១២.៧៩៤.៦១០	៥១.៧៥៤.១៩៧
គណនីចរន្ត	១១.០៥២.៧០៣	៤៥.០២៤.៧១២	១២.៧៩៤.៦១០	៥១.៧៥៤.១៩៧
ប្រាក់បញ្ញើមានកាលកំណត់	២.០២៦.០៦២	៨.២៥៤.១៧៧	-	-
ASA Plc.	១៤២.៣៣១	៥៧៩.៤៥៦	២៥០.២១២	១.០១២.១០៨
គណនីបញ្ញើសំចៃ	២២.២៤៧	៩០.៧៩៧	៩៩.៧១២	៤០៣.៣៣៥
ប្រាក់បញ្ញើមានកាលកំណត់	១២០.០៤៤	៤៨៩.០៥៩	១៥០.៥០០	៦០៨.៧៧៣
SMBC	៤២.៤៦៤	១៧៣.០១៥	៧២.៧៧៤	២៩៤.៣៧១
ចំណូលកម្រៃនិងជើងសារ	២៤.០៦៣	១១៤.១៣២	២៤.០៦៣	១១៤.៤១៣
AFT	២៦.៤០០	១០៧.៣៦៩	២៦.៤០០	១០៧.៦៣៣
ASA Plc.	១.៦៦៣	៦.៧៦៣	១.៦៦៣	៦.៧៨០
ចំណាយការប្រាក់	៣២.៩០៣	១៣៣.៤១៦	២០១.៦៧០	៨២២.២០៨
AFT	២៦.០៦២	១០៥.៩៩៤	១៨៤.៤៩៤	៧៥២.១៩៨
ASA Plc.	៦.៨៤១	២៧.៤២២	១៧.១៧៦	៧០.០១០

ខ. ប្រតិបត្តិការសំខាន់ៗជាមួយអភិបាល និងបុគ្គលិកជាន់ខ្ពស់

គិតត្រឹមថ្ងៃទី៣១ ខែធ្នូ ឆ្នាំ២០២១ ធនាគារ អេស៊ីលីដា មានប្រតិបត្តិការសំខាន់ៗជាមួយអភិបាល និងបុគ្គលិកជាន់ខ្ពស់ដូចខាងក្រោម៖

បរិយាយ	២០២១		២០២០	
	ដុល្លារអាមេរិក	ពាន់រៀល	ដុល្លារអាមេរិក	ពាន់រៀល
ឥណទាននិងបុរេប្រទាន	១១.៧១៥.២១៩	៤៧.៧២៧.៤០២	១១.៥៣៧.២២០	៤៦.៦៦៤.០៥៥
ចំណូលការប្រាក់	១.០៦៤.០៥៧	៤.៣២៧.៥២០	១.០៧៤.០៣១	៤.៣៧៤.៤២៤
ប្រាក់បញ្ញើ	៣.៩៤៤.៤១៥	១៦.០៧១.១៧៦	៣.០៩៤.២២១	១២.៥១៦.១២៤
ចំណាយការប្រាក់	១៤៣.៤៨២	៥៨៣.៥៤១	១៣៥.៧០៤	៥៥៣.២៦៥
ការប្រាក់ត្រូវបង់	(២១.២១៦)	(៨៦.៤៣៤)	(២២.៥៨៤)	(៩១.៣៦៩)
ចំណាយកម្រៃនិងជើងសារ	៧.៤២៦.៥៤៦	៣១.៤៣០.៥៦២	៦.៥១៤.២៤១	២៦.៥៧៤.៤៦៨

គ. ប្រតិបត្តិការជាមួយអភិបាល និងភាគហ៊ុននិកពាក់ព័ន្ធនឹងការទិញ-លក់ទ្រព្យសកម្ម និងសេវាកម្ម

គិតត្រឹមការិយបរិច្ឆេទថ្ងៃទី៣១ ខែធ្នូ ឆ្នាំ២០២១ ធនាគារ អេស៊ីលីដា ពុំមានប្រតិបត្តិការជាមួយអភិបាល និងភាគហ៊ុននិកពាក់ព័ន្ធនឹងការទិញ-លក់ទ្រព្យសកម្ម និងសេវាកម្ម។

ឃ. ប្រតិបត្តិការសំខាន់ៗជាមួយសមាជិកគ្រួសារផ្ទាល់របស់អភិបាល បុគ្គលិកជាន់ខ្ពស់ និងភាគហ៊ុននិកដែលមានភាគហ៊ុនចាប់ពី ៥ (ប្រាំ) ភាគរយឡើងទៅ

គិតត្រឹមការិយបរិច្ឆេទថ្ងៃទី៣១ ខែធ្នូ ឆ្នាំ២០២១ ធនាគារ អេស៊ីលីដា មានប្រតិបត្តិការសំខាន់ៗជាមួយសមាជិកគ្រួសារផ្ទាល់របស់អភិបាល បុគ្គលិកជាន់ខ្ពស់ និងភាគហ៊ុននិកដែលមានភាគហ៊ុនចាប់ពី ៥ (ប្រាំ) ភាគរយឡើងទៅដូចខាងក្រោម៖

បរិយាយ	២០២១		២០២០	
	ដុល្លារអាមេរិក	ពាន់រៀល	ដុល្លារអាមេរិក	ពាន់រៀល
ឥណទាននិងបុរេប្រទាន	២.១៤៨.៩៤៣	៨.៩១៧.៧៥៤	១.៤៥៤.៩៤៩	៥.៩០១.៤៤៩
ប្រាក់បញ្ញើ	៩៦៧.៦៥៦	៣.៩៤២.២៣១	១.៤១៩.៦៣១	៥.៧៤២.៤០៧
ការប្រាក់ត្រូវបង់	(៥.៧៥៧)	(២៣.៤៥៤)	(៥.៧៨៧)	(២៣.៤០៨)

ង. ប្រតិបត្តិការសំខាន់ៗជាមួយបុគ្គលិកដែលមានទំនាក់ទំនងជាមួយអភិបាលរបស់បុគ្គលចុះបញ្ជីលក់មូលបត្រ ក្រុមហ៊ុនសម្ព័ន្ធ ឬ ក្រុមហ៊ុនហូលឌីងរបស់បុគ្គលចុះបញ្ជីលក់មូលបត្រដែលទំនាក់ទំនងរបស់បុគ្គលទាំងនោះកើតមាននៅក្នុងប្រតិបត្តិការ ឬការចាត់ចែងណាមួយដែលបានធ្វើឡើងដោយបុគ្គលចុះបញ្ជីលក់មូលបត្រ

គិតត្រឹមការិយបរិច្ឆេទថ្ងៃទី៣១ ខែធ្នូ ឆ្នាំ២០២១ ធនាគារ អេស៊ីលីដា មានប្រតិបត្តិការសំខាន់ៗជាមួយក្រុមហ៊ុនបុគ្គលិកសម្ព័ន្ធដូចខាងក្រោម៖

បរិយាយ	២០២១		២០២០	
	ដុល្លារអាមេរិក	ពាន់រៀល	ដុល្លារអាមេរិក	ពាន់រៀល
ឥណទាននិងបុរេប្រទាន	-	-	៦.៤៤០.៥៩០	២៦.០៥២.១៨៧
AIB	-	-	៦.៤៤០.៥៩០	២៦.០៥២.១៨៧
សមតុល្យជាមួយសម្ព័ន្ធព្យាបាល	១.០០៥.៣៥៦	៤.០៩៥.៨២០	៥០២.៦៧៨	២.០៣៣.៣៣៣
ABL	១.០០៥.៣៥៦	៤.០៩៥.៨២០	៥០២.៦៧៨	២.០៣៣.៣៣៣
ចំណូលការប្រាក់	២០៦.៥០៨	៨៣៩.៨៦៨	៣៩៩.៥២៤	១.៦២៨.៨៥៩
ABL	៣៩.៣០៣	១៥៩.៤៤៥	៦.៧២០	២៧.៣៩៧
AIB	១៦៧.២០៥	៦៨០.០២៣	៣៩២.៨០៤	១.៦០១.៤៦២
គណនីត្រូវទទួល	៤៦.៣១៩	១៨៨.៧០៣	១៦៩.៥៤៤	៦៨៥.៨០៦
ABL	៥.៣៥៦	២១.៨២០	២.៦៧៨	១០.៨៣៣
AMM	៤០.៩៦៣	១៦៦.៨៨៣	១៦៦.៨៦៦	៦៧៤.៩៧៣
គណនីត្រូវទូទាត់	(៣៧.៣១៨)	(១៥២.០៣៣)	(២.១៨៧)	(៨.៨៤៦)
ACS	(៣.២៧២)	(១៣.៣៣០)	(២.១៨៧)	(៨.៨៤៦)
AIB	(៣៤.០៤៦)	(១៣៨.៧០៣)	-	-
ប្រាក់បញ្ញើ	៦.៣៦២.៦៥៥	២៥.៩២១.៤៥៦	៣.៥១៧.៣២១	១៤.២២៧.៥៦៣
ABL	២.៥២២.៥៥៧	១០.២៧៦.៨៩៧	១.៥៩៧.៩២១	៦.៤៦៣.៥៩០
គណនីចរន្ត	២.៥២២.៥៥៧	១០.២៧៦.៨៩៧	១.៥៩៧.៩២១	៦.៤៦៣.៥៩០
ACS	១.៩៨៤.៨២១	៨.០៨៦.១៦១	១.៨៨០.០៩៧	៧.៦០៤.៩៩២
គណនីបញ្ញើសំចៃ	១៦៤.២៦៩	៦៦៩.២៣២	១៨០.១៣៥	៧២៨.៦៤៦
ប្រាក់បញ្ញើមានកាលកំណត់	១.៨២០.៥៥២	៧.៤១៦.៩២៩	១.៦០៩.៩៦២	៦.៨៧៦.៣៤៦
AIB	១.៨៥៥.២៧៧	៧.៥៥៤.៣៩៤	៣៩.៣០៣	១៥៨.៩៨១
គណនីចរន្ត	៣៣.២៣១	១៣៥.៣៨៣	៣៩.៣០៣	១៥៨.៩៨១
ប្រាក់បញ្ញើមានកាលកំណត់	១.៨២២.០៤៦	៧.៤១៩.០១៥	-	-
ចំណូលកម្រៃនិងជើងសារ	៨.៥២១	៣៤.៦៥៥	១២.២៨៨	៥០.០៩៩
ABL	១៤	៥៧	១៤	៥៧
កម្រៃសេវាធនាគារ	១៤	៥៧	១៤	៥៧
ACS	៦៤៣	២.៦១៥	៥០១	២.០៤៣
កម្រៃសេវាធនាគារ	៦៤៣	២.៦១៥	៥០១	២.០៤៣
AIB	៧.៨៦៤	៣១.៩៨៣	១១.៧៧៣	៤៧.៩៩៩
កម្រៃសេវាធនាគារ	៧.៨៦៤	៣១.៩៨៣	១១.៧៧៣	៤៧.៩៩៩
ចំណាយការប្រាក់	១៩៧.៤៩៩	៨០៣.២២៩	៩៥.៣៩៣	៣៨៨.៩១៧
ACS	១២៩.២៣៤	៥២៥.៥៩៥	៩១.១១៤	៣៧១.៤៧២
AIB	៦៨.២៦៥	២៧៧.៦៣៤	៤.២៧៩	១៧.៤៤៥
ចំណាយកម្រៃនិងជើងសារ	២.៥៤១.១៧៦	១០.៣៣៤.៩៦៣	២.២០០.៧៩៦	៨.៩៧២.៦៤៥
AIB	២.៥៤១.១៧៦	១០.៣៣៤.៩៦៣	២.២០០.៧៩៦	៨.៩៧២.៦៤៥
កិច្ចសន្យាផ្សេងៗ	(២៤១.១១៦)	(៩៨០.៦១៩)	(៧៧.៨៩៥)	(៣១៧.៥៧៨)
AIB	(២៤១.១១៦)	(៩៨០.៦១៩)	(៧៧.៨៩៥)	(៣១៧.៥៧៨)

ច. ប្រតិបត្តិការសំខាន់ៗជាមួយបុគ្គលធ្លាប់ជាអភិបាល ឬបុគ្គលជាប់ពាក់ព័ន្ធជាមួយបុគ្គលធ្លាប់ជាអភិបាល

កិតត្រឹមការិយបរិច្ឆេទថ្ងៃទី៣១ ខែធ្នូ ឆ្នាំ២០២១ ធនាគារ អេស៊ីលីដា ពុំមានប្រតិបត្តិការសំខាន់ៗជាមួយបុគ្គលធ្លាប់ជាអភិបាល ឬបុគ្គលជាប់ពាក់ព័ន្ធជាមួយបុគ្គលធ្លាប់ជាអភិបាល។

ឆ. ប្រតិបត្តិការសំខាន់ៗជាមួយអភិបាលដែលបានកាន់មុខតំណែងណាមួយនៅក្នុងសមាគម ឬអង្គភាពមិនស្វែងរកប្រាក់ចំណេញ ឬនៅក្នុងក្រុមហ៊ុនណាមួយផ្សេងទៀតក្រៅពីបុគ្គលចុះបញ្ជីលក់មូលបត្រ

កិតត្រឹមការិយបរិច្ឆេទថ្ងៃទី៣១ ខែធ្នូ ឆ្នាំ២០២១ ធនាគារ អេស៊ីលីដា ពុំមានប្រតិបត្តិការសំខាន់ៗជាមួយអភិបាលដែលបានកាន់មុខតំណែងណាមួយនៅក្នុងសមាគម ឬអង្គភាពមិនស្វែងរកប្រាក់ចំណេញ ឬនៅក្នុងក្រុមហ៊ុនណាមួយផ្សេងទៀតក្រៅពីបុគ្គលចុះបញ្ជីលក់មូលបត្រ។

ជ. ប្រតិបត្តិការសំខាន់ៗជាមួយអភិបាលដែលទទួលបានផលប្រយោជន៍ពីបុគ្គលចុះបញ្ជីលក់មូលបត្រទោះជាហិរញ្ញវត្ថុ ឬមិនមែនហិរញ្ញវត្ថុ

កិតត្រឹមការិយបរិច្ឆេទថ្ងៃទី៣១ ខែធ្នូ ឆ្នាំ២០២១ ធនាគារ អេស៊ីលីដា មានអភិបាល ២ (ពីរ) រូបដែលជាអភិបាលប្រតិបត្តិទទួលបានផលប្រយោជន៍ជាហិរញ្ញវត្ថុ ឬមិនមែនហិរញ្ញវត្ថុពីធនាគារ អេស៊ីលីដា និងអភិបាលដទៃទៀតជាអភិបាលមិនប្រតិបត្តិ និងអភិបាលឯករាជ្យ ដែលទទួលបានផលប្រយោជន៍ពីធនាគារ អេស៊ីលីដា មានដូចខាងក្រោម៖

បរិយាយ	២០២១		២០២០	
	ដុល្លារអាមេរិក	ពាន់រៀល	ដុល្លារអាមេរិក	ពាន់រៀល
ឥណទាននិងបុរេប្រទាន	៥៥១.៥៨៣	២.២៤៧.១៤៩	៧៤៩.៤២៤	៣.០៣៣.០៣៨
ប្រាក់បញ្ញើ	២.៤៤៣.២៧០	១១.៥៤៣.៤៨២	២.៥៤២.៤៥១	១០.៤៤៧.៦៣២
ការប្រាក់ត្រូវបង់	(១៣.៤៥០)	(៥៦.៤២៥)	(១៤.៧៨៧)	(៧៥.៩៩៣)
ចំណាយកម្រៃនិងជើងសារ	៤០៧.៥៤៧	១.៦៥៧.៦៥៦	៥២៧.៧០៤	២.១៥១.៤៤៩

ផ្នែកទី ៤

ការពិភាក្សា និងការវិភាគរបស់
គណៈគ្រប់គ្រង



ការពិភាក្សា និងការវិភាគខាងក្រោមនេះផ្តោតសំខាន់លើលទ្ធផលប្រតិបត្តិការ និងលទ្ធផលហិរញ្ញវត្ថុដោយផ្អែកលើរបាយការណ៍ហិរញ្ញវត្ថុត្រីមាសថ្ងៃទី៣១ ខែធ្នូ ឆ្នាំ២០២១ ដែលត្រូវបានធ្វើសវនកម្មច្បាស់ ដោយសវនករឯករាជ្យ។ របាយការណ៍ហិរញ្ញវត្ថុ ត្រូវបានរៀបចំឡើងដោយអនុលោមតាមស្តង់ដាររបាយការណ៍ហិរញ្ញវត្ថុអន្តរជាតិនៃកម្ពុជា (ស.វ.ហ.អ.ក)។ មានតែសមាសធាតុសំខាន់ៗនៃរបាយការណ៍ហិរញ្ញវត្ថុ និងកត្តាសំខាន់ៗដែលប៉ះពាល់ដល់ប្រាក់ចំណេញរបស់ធនាគារប៉ុណ្ណោះត្រូវបានយកមកធ្វើការពិភាក្សា និងការវិភាគ។

ក. ទិដ្ឋភាពទូទៅនៃប្រតិបត្តិការ

១. ការវិភាគចំណូល

សម្ព័ន្ធធនាគារ មានប្រភពចំណូលធំៗចំនួនបីគឺ ចំណូលការប្រាក់ ចំណូលកម្រៃនិងជើងសារ និងចំណូលផ្សេងៗ។

- ចំណូលការប្រាក់៖ រួមមានចំណូលការប្រាក់ពីឥណទាននិងបុរេប្រទាន ចំណូលការប្រាក់ពីប្រាក់បញ្ញើនៅធនាគារផ្សេងៗ និងការវិនិយោគហិរញ្ញវត្ថុ។
- ចំណូលកម្រៃនិងជើងសារ៖ រួមមានកម្រៃជើងសារ កម្រៃជើងសារបានពីភ្នាក់ងារធានារ៉ាប់រង កម្រៃពីម៉ាស៊ីនអេធីអឹម កម្រៃពីការសងឥណទានមុនកាលកំណត់ កម្រៃពីសេវាប្រាក់បញ្ញើ កម្រៃពីសេវាធានា និងកម្រៃពីការបណ្តុះបណ្តាល។
- ចំណូលផ្សេងៗ៖ រួមមានចំណេញពីការប្តូររូបិយប័ណ្ណ ចំណេញពីការលក់ទ្រព្យនិងបរិក្ខារ ភាគលាភលើការវិនិយោគហិរញ្ញវត្ថុ និងចំណូលផ្សេងៗ។

២. ការវិភាគចំណូលតាមផ្នែក

ប្រភពចំណូល (គិតជាលានរៀល)	២០២១		២០២០		២០១៩	
	ចំនួន	ភាគរយ	ចំនួន	ភាគរយ	ចំនួន	ភាគរយ
ចំណូលការប្រាក់	២.៣៣៤.២១៧	៩០,១២%	២.១០០.០៤០	៨៤,៩៣%	១.៩៥៩.៣១៨	៨៧,៩០%
ចំណូលកម្រៃនិងជើងសារ	១៧៤.៦៦៥	៦,៧៤%	១៨៦.៦២៥	៧,៩០%	១៩៧.៤៧៣	៨,៨៦%
ចំណូលផ្សេងៗ	៨១.២០៤	៣,១៤%	៧៤.៨១៤	៣,១៧%	៧២.៣២៧	៣,២៤%
ចំណូលសរុប	២.៥៩០.០៨៦	១០០%	២.៣៦១.៤៨៣	១០០%	២.២២៩.១១៨	១០០%

ចំណូលសរុបចំនួន ២,៥៩ទ្រីលានរៀល ក្នុងឆ្នាំ២០២១ ភាគច្រើនបានមកពីចំណូលការប្រាក់ដែលមានចំណែក ៩០,១២% នៃចំណូលសរុប និងចំណូលសរុបកើនឡើង ២២៨,៦០ប៊ីលានរៀល ឬ ៩,៦៨% បើប្រៀបធៀបទៅនឹងចំណូលសរុបក្នុងឆ្នាំ២០២០។

៣. ការវិភាគគម្លាតចំណេញដុល

របាយការណ៍ចំណេញ ឬខាត និងលទ្ធផលលម្អិតផ្សេងៗរបស់សម្ព័ន្ធធនាគារ បានរៀបចំក្នុងទម្រង់ជារបាយការណ៍ដែលមិនបង្ហាញពីគម្លាតចំណេញដុលទេ។ ចំណូលការប្រាក់សុទ្ធដែលទទួលបានមកពីចំណូលការប្រាក់សរុបដកនឹងចំណាយការប្រាក់សរុប ដែលនឹងត្រូវយកមកបង្ហាញនៅក្នុងការវិភាគចំណេញ/(ខាត) មុនបង់ពន្ធ ដូចខាងក្រោម។

៤. ការវិភាគចំណេញ/(ខាត) មុនបង់ពន្ធ

របាយការណ៍ចំណេញ ឬខាត (លានរៀល)	២០២១	២០២០	គម្លាត	
			ចំនួន	ភាគរយ
ចំណូលការប្រាក់	២.៣៣៤.២១៧	២.១០០.០៤០	២៣៤.១៧៧	១១,១៥%
ចំណាយការប្រាក់	(៧០១.២០៤)	(៦១៤.៧១៩)	(៨៦.៤៨៥)	១៤,០៧%
ចំណូលការប្រាក់សុទ្ធ	១.៦៣៣.០១៣	១.៤៨៥.៣២១	១៤៧.៦៩២	៩,៩៤%
ចំណូលកម្រៃនិងជើងសារ	១៧៤.៦៦៥	១៨៦.៦២៥	(១១.៩៦០)	(៦,៤១%)
ចំណាយកម្រៃនិងជើងសារ	(១០.៤៨៥)	(៧.១០៣)	(៣.៣៨២)	៥២,៦៨%
ចំណូលកម្រៃនិងជើងសារសុទ្ធ	១៦៣.១៨០	១៧៩.៥២២	(១៦.៣៤២)	(៩,១៥%)
ការខាតបង់ឱនភាពនៃតម្លៃរបស់ឥណទាននិងបុរេប្រទាន ប្រាក់បញ្ញើនៅធនាគារផ្សេងៗ និងគណនីត្រូវទទួលផ្សេងៗ	(៥៥.០៨៩)	(៤៤.៧៧៧)	១០.៣១២	(៣៥,០២%)
ការខាតបង់ឱនភាពនៃតម្លៃកិច្ចសន្យាក្រៅតារាងតុល្យការ	៥៦៧	២២១	៣៤៦	(១៥៦,៥៦%)
ចំណាយសុទ្ធពីការខាតបង់ឱនភាពនៃតម្លៃ	(៥៤.៥២១)	(៤៤.៥៥៦)	៣០.០៣៥	(៣៥,៥២%)
ចំណូលបន្ទាប់ពីខាតបង់ឱនភាពនៃតម្លៃសុទ្ធ	១.៧៤២.៣១១	១.៥៨០.២៨៧	១៦២.០២៤	១០,២៥%
ចំណូលផ្សេងៗ	៨១.២០៤	៧៤.៨១៤	៦.៣៩០	៨,៥៤%
ចំណាយទូទៅនិងរដ្ឋបាល	(៩៩០.៥៧៨)	(៩២១.១០១)	(៦៩.៤៧៧)	៧,៥៤%
ចំណេញមុនចំណាយពន្ធលើប្រាក់ចំណេញ	៨៣២.៩៣៧	៧៣៤.០០៥	៩៨.៩៣២	១៣,៤៨%

ប្រាក់ចំណេញមុនបង់ពន្ធលើប្រាក់ចំណេញនៅឆ្នាំ២០២១ បានកើនឡើងចំនួន ៩៤,៩៣ ប៊ីលានរៀល ឬ ១៣,៤៨% បើប្រៀបធៀបទៅនឹងឆ្នាំ២០២០ ដោយសារការកើនឡើងនៃចំណូលការប្រាក់សុទ្ធចំនួន ១៤៧,៦៩ ប៊ីលានរៀល ឬ ៩,៩៤% ការថយចុះនៃចំណាយសុទ្ធពីការខាតបង់ឱនភាពនៃតម្លៃចំនួន ៣០,០៤ ប៊ីលានរៀល ឬ ៣៥,៥២% និងការកើនឡើងនៃចំណូលផ្សេងៗ ចំនួន ៦,៣៩ ប៊ីលានរៀល ឬ ៤,៥៤% កាត់កងដោយការថយចុះនូវចំណូលកម្រៃនិងជើងសាស្ត្រចំនួន ១៥,៧០ ប៊ីលានរៀល ឬ ៤,៧៥% និងការកើនឡើងនូវចំណាយទូទៅ និងរដ្ឋបាលចំនួន ៦៩,៤៨ ប៊ីលានរៀល ឬ ៧,៥៤%។

៥. ការវិភាគចំណេញ/(ខាត) ក្នុងការិយបរិច្ឆេទ

របាយការណ៍ចំណេញ ឬខាត (លានរៀល)	២០២១	២០២០	ភ្នំពេញ	
			ចំនួន	ភាគរយ
ចំណេញមុនចំណាយពន្ធលើប្រាក់ចំណេញ	៤៣២.៩៣៧	៧៣៤.០០៥	៩៤.៩៣២	១៣,៤៨%
ចំណាយពន្ធលើប្រាក់ចំណេញ	(១៥៥.៩០៦)	(១៥៧.១៣៩)	២.២៣៣	(១,៤២%)
ប្រាក់ចំណេញក្នុងឆ្នាំ	២៧៧.០៣១	៥៧៦.៨៦៥	១០១.១៦៦	១៧,៥៤%

ប្រាក់ចំណេញសម្រាប់ឆ្នាំ២០២១នេះ ខ្ពស់ជាងឆ្នាំ២០២០ ចំនួន ១០១,១៧ប៊ីលានរៀល ឬ ១៧,៥៤%។ ការកើនឡើងនេះភាគច្រើនបណ្តាលមកពីការកើនឡើងនូវចំណូលការប្រាក់សុទ្ធចំនួន ៩,៩៤% ស្មើនឹង ១៤៧,៦៩ប៊ីលានរៀល ធៀបនឹងឆ្នាំ២០២០។

៦. ការវិភាគលទ្ធផលលម្អិតក្នុងការិយបរិច្ឆេទ

លទ្ធផលលម្អិតសរុប (លានរៀល)	២០២១	២០២០	ភ្នំពេញ	
			ចំនួន	ភាគរយ
ប្រាក់ចំណេញសម្រាប់ការិយបរិច្ឆេទ	២៧៧.០៣១	៥៧៦.៨៦៥	១០១.១៦៦	១៧,៥៤%
លទ្ធផលលម្អិតផ្សេងៗ៖				
ធាតុដែលនឹងមិនត្រូវបានធ្វើចំណាត់ថ្នាក់ឡើងវិញទៅចំណេញឬខាត៖				
ការវាស់វែងឡើងវិញនៃកាតព្វកិច្ចអត្ថប្រយោជន៍និយោជិត	(១៦.៤៤៦)	៦៩១	(១៧.៥៣៧)	(២,៥៣៧,៩២%)
ការវាស់វែងឡើងវិញលើផ្នែកដែលមានប្រសិទ្ធភាពរបស់ឧបករណ៍និទស្សន៍ ដែលកើតឡើងពីការការពារហានិភ័យលំហូរសាច់ប្រាក់	(២.០៥៩)	-	(២.០៥៩)	-
ធាតុដែលត្រូវបានប្រើប្រាស់ដើម្បីធ្វើចំណាត់ថ្នាក់ឡើងវិញនៅការិយបរិច្ឆេទបន្ទាប់ទៅចំណេញ ឬខាត៖				
លម្អៀងពីការប្តូររូបិយប័ណ្ណ	៥.០៤០	(៤.១៦០)	១៣.២៤០	១៦២,២៥%
លទ្ធផលចំណេញ/(ខាត)លម្អិតផ្សេងៗក្នុងការិយបរិច្ឆេទ	(១៣.៤៦៥)	(៧.៤៦៩)	(៦.៣៥៦)	(៤៥,១០%)
លទ្ធផលចំណេញលម្អិតផ្សេងៗក្នុងការិយបរិច្ឆេទសរុប	២៦៤.៥៦៦	៥៦៩.៣៩៦	៩៤.៨១០	១៦,៦៥%

៧. ការវិភាគពីកត្តា និងនិន្នាការដែលប៉ះពាល់ស្ថានភាព និងលទ្ធផលហិរញ្ញវត្ថុ

ធនាគារ អេស៊ីលីដា មានទំនុកចិត្តក្នុងការធ្វើឱ្យប្រសើរឡើងនូវប្រតិបត្តិការរបស់ខ្លួន ចំពោះការព្យាករណ៍នៃសេដ្ឋកិច្ចមានសញ្ញាល្អប្រសើរឡើង បន្ទាប់ពីបានកសាងកេរ្តិ៍ដំណែលដ៏រឹងមាំអស់រយៈពេល ៣០ឆ្នាំកន្លងមកនេះ ធនាគារ អេស៊ីលីដា បានត្រៀមខ្លួនរួចជាស្រេចសម្រាប់ពេលអនាគត ហើយនឹងនៅតែបន្តចាក់គ្រឹះឱ្យកាន់តែរឹងមាំដើម្បីផ្តល់ជូននូវដំណោះស្រាយក្នុងវិស័យធនាគារឱ្យកាន់តែសម្បូរបែប ដើម្បីឆ្លើយតបទៅនឹងការផ្លាស់ប្តូរតម្រូវការផ្នែកហិរញ្ញវត្ថុរបស់អតិថិជនទាំងនៅក្នុង និងក្រៅប្រទេសកម្ពុជា។

បន្ទាប់ពីបំបែកព្រំដែនភូមិសាស្ត្រ ដោយការដាក់បញ្ចូលនូវហេដ្ឋារចនាសម្ព័ន្ធដីជម្រក និងរូបវន្ត ធនាគារដែលបានបង្កើតឡើងនៅក្នុងស្រុកមួយនេះ កំពុងផ្តល់ជូននូវសេវាកម្មធនាគារសម្រាប់មូលដ្ឋានអតិថិជនចម្រុះដោយជោគជ័យ ដែលមានរាប់ចាប់តាំងពីសេវាធនាគារបុគ្គល និងសម្រាប់សាធារណៈ ទាំងនៅក្នុងទីក្រុង រហូតដល់តំបន់ជនបទ។ ជាមួយនឹងភាពលេចធ្លោក្នុងការផ្តល់ជូននូវសេវាកម្មហិរញ្ញវត្ថុដ៏សម្បូរបែប ដូចជាផ្តល់ប្រាក់កម្ចី ធ្វើប្រាក់ ប្រាក់បញ្ញើ ហិរញ្ញប្បទានពាណិជ្ជកម្ម អេស៊ីលីដាអ៊ីនធើណែត អេស៊ីលីដាដូបាល និងសេវាសំខាន់ជាច្រើនទៀត គាំទ្រដោយហេដ្ឋារចនាសម្ព័ន្ធដីជម្រក និងការិយាល័យបន្តរបស់ខ្លួន ធនាគារ អេស៊ីលីដា កំពុងចូលរួមយ៉ាងសកម្មក្នុងការជួយដល់អ្នកដែលមិនមានគណនីធនាគារ ដូចជាកសិករ តាមរយៈការផ្តល់ដើមទុនសម្រាប់ធ្វើស្រែចម្ការរបស់គាត់ ឬផ្តល់ទុនសម្រាប់សហគ្រាសធុនតូច និងមធ្យមជាដើម។ តាមរយៈការបង្រួមភ្នាក់ងារពាក់ព័ន្ធនៃហិរញ្ញប្បទាន សព្វថ្ងៃនេះប្រជាជនកម្ពុជាប្រហែលកន្លះលាននាក់ មានលទ្ធភាពប្រើប្រាស់សេវារបស់ធនាគារ អេស៊ីលីដា ដែលជាការជំរុញ និងលើកកម្ពស់វិស័យហិរញ្ញវត្ថុនៅព្រះរាជាណាចក្រកម្ពុជា។

សម្រាប់រយៈពេល ៣០ឆ្នាំខាងមុខ គេនឹងមើលឃើញធនាគារ អេស៊ីលីដា ជាមជ្ឈមណ្ឌលពាណិជ្ជកម្មនៃឧត្តមភាព Big Data និង AI ដែលមានបច្ចេកវិទ្យាទំនើបប្រកបដោយគុណភាព សុវត្ថិភាព និងទំនុកចិត្ត។ ប្រព័ន្ធអេកូនៃបណ្តាញប្រកបដោយប្រសិទ្ធភាពរបស់ធនាគារនៅទូទាំងប្រទេស រួមមានម៉ាស៊ីន ATM ទីតាំងធនាគារស្វ័យប្រវត្តិ ម៉ាស៊ីនដក-ដាក់ប្រាក់ ម៉ាស៊ីនបើកគណនីនិងបោះប្រាក់បញ្ញើអេឡិចត្រូនិក ម៉ាស៊ីនដាក់ប្រាក់បញ្ញើមានកាលកំណត់ កំពុងដើរតួជាភាសាសិក្សាដ៏មានតម្លៃសម្រាប់លក់នៃកំណើនបន្ទាប់។

អនាគតរបស់ធនាគារនឹងកាន់តែរឹងមាំ ខណៈទំនុកចិត្តរបស់អាជីវកម្មលើកំណើនសេដ្ឋកិច្ច របស់កម្ពុជានឹងកើនឡើង បន្ទាប់ពីរាជរដ្ឋាភិបាលបានទប់ស្កាត់ការរីករាលដាលនៃជំងឺរាតត្បាតកូវីដ-១៩ ប្រកបដោយប្រសិទ្ធភាពខ្ពស់។ កាលពីខែធ្នូ ឆ្នាំ២០២១ ធនាគារពិភពលោកបានរាយការណ៍ថា ប្រទេសកម្ពុជា ត្រូវបានរំពឹងថានឹងងើបឡើងវិញនៅពេលដែលការរីកបន្តិចបន្តួចបញ្ចេញកូវីដ-១៩ ត្រូវបានដកចេញ។ កំណើនត្រូវបានព្យាករណ៍ថានឹងកើនឡើងដល់ ៤,៥ ភាគរយ នៅឆ្នាំ២០២២ ប៉ុន្តែការរីករាលដាលនៃមេរោគនេះអាចនឹងធ្វើឱ្យការងើបឡើងវិញមានហានិភ័យ។

ការងើបឡើងវិញនៃការនាំចេញផ្នែកផលិតកម្ម និងការពង្រីកការនាំចេញទំនិញកសិកម្ម នឹងមានភាពល្អប្រសើរសម្រាប់ធនាគារ អេស៊ីលីដា ដោយសារអ្នកទទួលកម្ចីភាគច្រើន មានអាជីវកម្មទាក់ទងនឹងកសិកម្ម។ ធនាគារនឹងអនុវត្តបានកាន់តែល្អប្រសើរនៅក្នុងឆ្នាំ២០២២ ដោយសារធនាគារបានវិនិយោគយ៉ាងច្រើនទៅលើហេដ្ឋារចនាសម្ព័ន្ធឌីជីថល សាងសង់មជ្ឈមណ្ឌលទិន្នន័យដ៏ធំមួយ ដែលមានសុវត្ថិភាពខ្ពស់ដើម្បីរក្សាទុកទិន្នន័យ។ ការសាងសង់មជ្ឈមណ្ឌលការពារទិន្នន័យ Disaster Recovery Data Center នឹងជួយរក្សាទិន្នន័យនៅក្នុងបរិយាកាសដែលមានការការពារខ្ពស់។ ធនាគារមានទំនុកចិត្តចំពោះពេលអនាគត ជាមួយនឹងហេដ្ឋារចនាសម្ព័ន្ធឌីជីថល និងផលិតផលសេវាកម្ម ដែលនឹងកាន់តែមានភាពល្អប្រសើរ។

ខ. កត្តាសំខាន់ៗដែលប៉ះពាល់លើផលចំណេញ

១. ការវិភាគពីលក្ខខណ្ឌនៃតម្រូវការ និងការផ្គត់ផ្គង់

ធនាគារ អេស៊ីលីដា ទទួលបានជោគជ័យនៅលើទីផ្សារដែលនាំមកនូវផលចំណេញអាស្រ័យដោយកត្តាពីរគឺ៖

- កំណើនសំព្រៀតឥណទាន ដោយសារតម្រូវការខ្ពស់នៅលើទីផ្សារលើផលិតផលឥណទានរបស់ធនាគារ ជាពិសេសវិស័យ SME។
- កំណើនប្រាក់បញ្ញើ-សន្សំ របស់ធនាគារ រួមជាមួយផលិតផល និងសេវាកម្មផ្សេងទៀត។

កត្តាទាំងពីរនេះត្រូវបានផ្សារភ្ជាប់ជាមួយនឹងការអភិវឌ្ឍឥតឈប់ឈរនៃប្រព័ន្ធឌីជីថលរបស់ធនាគារ ដែលផ្តល់ជូនអតិថិជននូវផលិតផល និងសេវាកម្មហិរញ្ញវត្ថុប្រកបដោយភាពច្នៃប្រឌិត និងទាន់សម័យ។

ធនាគារ អេស៊ីលីដា បាននិងកំពុងតែអភិវឌ្ឍហេដ្ឋារចនាសម្ព័ន្ធចម្រុះទ្រុឌទ្រោមតែទទួលបានលទ្ធផលសម្រាប់ជាជម្រើសដ៏សម្បូរបែបជាមួយនឹងការិយាល័យទាំង៣១៩ តាមរយៈការផ្លាស់ប្តូរធុនមធ្យមទៅជាមជ្ឈមណ្ឌលដែលអាចធ្វើស្វ័យប្រតិបត្តិការដែលមានទីតាំងធនាគារស្វ័យប្រតិបត្តិចំនួន៧៣ ព្រមទាំងមាន ម៉ាស៊ីនអេធីអឹមអេស៊ីលីដា ចំនួន៩០១គ្រឿង ម៉ាស៊ីនដាក់ប្រាក់បញ្ញើមានកាលកំណត់ ចំនួន២០គ្រឿង ម៉ាស៊ីនបើកគណនីនិងបោះពុម្ពប័ណ្ណអេធីអឹម ចំនួន២៥គ្រឿង និងម៉ាស៊ីនឆ្លុះកាតចំនួន៤.៤២២គ្រឿង។ ចំណុចគួរជាទីមោទនភាពគឺធនាគារ អេស៊ីលីដា បានបោះពុម្ពប័ណ្ណ ម៉ាស៊ីនអេធីអឹមអេស៊ីលីដា ចំនួន១,៥៩លានប័ណ្ណជូនដល់អតិថិជន។ បន្ថែមលើនេះ អេស៊ីលីដាម៉ូបាល បានទទួលប្រជាប្រិយភាពយ៉ាងខ្លាំងដែលមានអ្នកចុះឈ្មោះប្រើប្រាស់ច្រើនជាង២,២លាននាក់ នៅដំណាច់ខែធ្នូ ឆ្នាំ២០២១នេះ ដែលអាចជួយឱ្យចរាចរសាច់ប្រាក់បានឆាប់រហ័សនៅក្នុងសេដ្ឋកិច្ច។

ការបង្កើនភាពងាយស្រួលដល់អតិថិជន និងពង្រឹងប្រព័ន្ធសុវត្ថិភាពអ៊ិនធើណែត គឺជាចំណុចដែលធនាគារ អេស៊ីលីដា ផ្តោតការយកចិត្តទុកដាក់បំផុត។ ដើម្បីសម្រេចនូវរដ្ឋភាពគោលដៅដ៏រឹងមាំទាំងនេះ ធនាគារនឹងបន្តលើកកម្ពស់ហេដ្ឋារចនាសម្ព័ន្ធបច្ចេកវិទ្យាព័ត៌មាន តាមរយៈការវិនិយោគលើបច្ចេកវិទ្យាទំនើបចុងក្រោយ ពង្រឹងសមត្ថភាពធនធានមនុស្ស ព្រមទាំងពង្រីកនិងកែលម្អដំណើរការអាជីវកម្ម។ ជាយុទ្ធសាស្ត្រ ធនាគារកំពុងអភិវឌ្ឍប្រព័ន្ធទូទាត់ដែលអាចឱ្យដៃគូទាំងក្នុង និងក្រៅប្រទេសអាចភ្ជាប់ប្រព័ន្ធនេះដើម្បីបម្រើអតិថិជនទៅវិញទៅមក និងឆ្លងព្រំដែន។ ប្រព័ន្ធនេះមិនត្រឹមតែផ្តល់អត្ថប្រយោជន៍ដោយផ្ទាល់ដល់អតិថិជនដ៏ឆ្លាតវៃរបស់យើងប៉ុណ្ណោះទេ ប៉ុន្តែថែមទាំងដៃគូអាជីវកម្មរបស់ពួកគេផងដែរ។ យើងខ្ញុំទទួលស្គាល់ថាអតិថិជន និងដៃគូអាជីវកម្មទាំងអស់គឺជាបណ្តាញភ្ជាប់ដ៏មានសារៈសំខាន់សម្រាប់ពង្រីកសេវាកម្មរបស់ធនាគារ និងរីកចម្រើនជាមួយគ្នា។

អេស៊ីលីដាម៉ូបាល បានកែលម្អយ៉ាងទូលំទូលាយ និងផ្លាស់ប្តូររូបរាងថ្មី កាន់តែទំនើប ងាយស្រួល និងមានសុវត្ថិភាពខ្ពស់ ជាមួយនឹងមុខងារពិសេសៗជាច្រើន។ ឥឡូវនេះ អតិថិជនទាំងអស់អាចប្រតិបត្តិការប្រាក់បញ្ញើ-សន្សំ (សំចៃ ចរន្ត និងមានកាលកំណត់) តាមរយៈ អេស៊ីលីដាម៉ូបាល បានភ្លាមៗ ថែមទាំងទទួលបានការប្រាក់ខ្ពស់ទៀតផង។ អេស៊ីលីដាអ៊ីសប គឺជាទម្រង់ផ្សារអនុញ្ញាត ដែលបានបង្កើតឡើងនៅក្នុង អេស៊ីលីដាម៉ូបាល សម្រាប់សាធារណជន ទិញ-លក់ផលិតផល សេវាកម្ម និងធ្វើការទូទាត់ភ្លាមៗ។

KHQR ផ្តល់នូវភាពងាយស្រួលជាងមុនជូនដល់អ្នកប្រើប្រាស់ក្នុងការធ្វើប្រតិបត្តិការទូទាត់ថ្លៃទំនិញ និងសេវាកម្មផ្សេងៗប្រកបដោយ ប្រសិទ្ធភាព សុវត្ថិភាព និងទំនុកចិត្តខ្ពស់ រវាងគ្រឹះស្ថានធនាគារនិងហិរញ្ញវត្ថុ និងគ្រឹះស្ថានផ្តល់សេវាទូទាត់សងប្រាក់ ដែលជាសមាជិករបស់កម្មវិធីបាកុង (Bakong App)។

ដើម្បីកាត់ទ្រង់ទ្រាយគ្រឹះស្ថានធនាគារនិងហិរញ្ញវត្ថុ (ក្នុងអំឡុងពេលនៃការរីករាលដាលជាសកលនៃជំងឺកូវីដ-១៩) ឱ្យមានសន្ទនីយភាពបន្ថែមទៀតដើម្បីឆ្លើយតបទៅនឹងតម្រូវការទុនរបស់ខ្លួន ធនាគារជាតិ នៃ កម្ពុជា បានបន្តបន្ថយអនុបាតមួយចំនួនដូចជា៖ សាធារណៈ ទ្រទ្រង់ដើមទុន ប្រាក់បង្កើតកាតព្វកិច្ច។ល។ ហើយក្រសួងសេដ្ឋកិច្ច និងហិរញ្ញវត្ថុ បានកាត់បន្ថយពន្ធកាត់ទុកលើការប្រាក់កម្ចី ក៏ដូចជាបង្កើតសន្ទនីយភាពបន្ថែមទៀតនៅលើទីផ្សារដែលមានថ្លៃដើមទាប។ កត្តាទាំងនេះបានផ្តល់ឱកាសសម្រាប់ការប្រកួតប្រជែងថ្លៃ ដែលអាចប៉ះពាល់ដល់ចំណូលរបស់ធនាគារក្នុងរយៈពេលខ្លី ប៉ុន្តែវានឹងជួយឱ្យមានភាពរឹងមាំសម្រាប់រយៈពេលវែង។

២. ការវិភាគការឡើងចុះនៃថ្លៃវត្ថុធាតុដើម

ធនាគារ អេស៊ីលីដា ប្រតិបត្តិការក្នុងវិស័យសេវាកម្ម ដែលការឡើងចុះនៃថ្លៃវត្ថុធាតុដើមមិនអាចអនុវត្តបានចំពោះធនាគារឡើយ។

៣. ការវិភាគលើពន្ធ

ធនាគារ អេស៊ីលីដា និងក្រុមហ៊ុនបុត្រសម្ព័ន្ធ ស្ថិតនៅក្រោមច្បាប់ស្តីពីពន្ធដារនៃប្រទេសនីមួយៗ ដូច្នោះធនាគារ និងក្រុមហ៊ុនបុត្រសម្ព័ន្ធមានកាតព្វកិច្ចបង់ពន្ធតាមការកំណត់របស់អាជ្ញាធរពន្ធដារនីមួយៗ។

ការបង់ពន្ធជូនអគ្គនាយកដ្ឋានពន្ធដារមិនត្រឹមតែជាកាតព្វកិច្ច និងការទទួលបានវិញ្ញាបនបត្រអនុលោមភាពសារពើពន្ធប្រភេទ “មាស” ពីអគ្គនាយកដ្ឋានពន្ធដារសម្រាប់ឆ្នាំជាប់ពន្ធ ២០២០ ដល់ ២០២១ ប៉ុណ្ណោះទេ ប៉ុន្តែជាការចូលរួមចំណែកក្នុងសង្គម និងកំណើនសេដ្ឋកិច្ចផងដែរ។

ចំណូលពន្ធគឺជាប្រភពចំណូលដ៏សំខាន់បំផុតសម្រាប់ប្រទេស។ រដ្ឋាភិបាលប្រមូលពន្ធកាន់តែច្រើន ការចូលរួមវិភាគទានកាន់តែច្រើនដល់ការអភិវឌ្ឍប្រទេស។ ធនាគារ អេស៊ីលីដា ជាធនាគារដែលបានបង់ពន្ធដារច្រើនបំផុតលំដាប់ទី៤ ក្នុងចំណោមអ្នកបង់ពន្ធទាំងអស់ក្នុងឆ្នាំ២០២០។ ធនាគារ អេស៊ីលីដា មានមោទនភាពដែលអាចចូលរួមចំណែកក្នុងការអភិវឌ្ឍសេដ្ឋកិច្ចរបស់ប្រទេសកម្ពុជាយើង។

៤. ការវិភាគធាតុដែលខុសពីធម្មតា និងធាតុវិសាមញ្ញ

ធនាគារមិនមានធាតុ ប្រតិបត្តិការ ឬត្រីការណ៍ណាមួយដែលខុសពីធម្មតាជាសារវន្តនោះទេ។ ទោះជាយ៉ាងណាក៏ដោយ លក្ខខណ្ឌសេដ្ឋកិច្ចដែលបានរងផលប៉ះពាល់ដោយសារការរីករាលដាលនៃជំងឺកូវីដ-១៩ ជាពិសេសវិស័យកូវីដ-១៩បំប្លែងថ្មី ឆ្លងចូលក្នុងសហគមន៍ក្នុងព្រះរាជាណាចក្រកម្ពុជាក្នុងឆ្នាំ២០២១នេះ អាចជះឥទ្ធិពលដល់សមត្ថភាពសងគ្រលប់មកវិញរបស់អតិថិជន ដែលគុណភាពឥណទានរបស់ធនាគារអាចរងផលប៉ះពាល់បន្តិចបន្តួច។

គ. ការប្រែប្រួលសំខាន់ៗលើការលក់ និងចំណូល

ដើម្បីចូលរួមគាំទ្រការរីកលូតលាស់អាជីវកម្មរបស់អតិថិជន ធនាគារ អេស៊ីលីដា បានបញ្ជូនអត្រាការប្រាក់លើការស្នើសុំឥណទានគ្រប់ប្រភេទ និងដោយកាន់តែមានភាពងាយស្រួល អតិថិជនទាំងអស់អាចដាក់សំណើសុំឥណទានតាមរយៈ អេស៊ីលីដាម៉ូបាយ។ ជាលទ្ធផល សមតុល្យឥណទានដុលសរុបនៅ ឆ្នាំ២០២១ មានការកើនឡើងចំនួន ៣,៤៩ ទ្រីលានរៀល ស្មើនឹង ២១,៣២% ធៀបនឹងដំណាច់ឆ្នាំ២០២០។

ឃ. ផលប៉ះពាល់នៃការប្តូររូបិយប័ណ្ណ អត្រាការប្រាក់ និងថ្លៃទំនិញ

សម្រាប់ត្រីមាសទី ៤ ឆ្នាំ២០២១ អត្រាប្តូរប្រាក់រៀល (មធ្យមទីផ្សារ) ធៀបនឹងប្រាក់ដុល្លារអាមេរិក បានធ្លាក់ចុះបន្តិចបើធៀបនឹងរយៈពេលដូចគ្នាកាលពីឆ្នាំមុន មកនៅចន្លោះ 4,105 - 4,112 ពីចន្លោះ 4,064 - 4,106។ ប្រាក់រៀលបានស្ថិតនៅក្រោមសម្ពាធដោយសារតែឥទ្ធិពលនៃជំងឺរាតត្បាតកូវីដ ១៩ ដែលបានធ្វើឱ្យសកម្មភាពសេដ្ឋកិច្ចពិភពលោកចុះខ្សោយ ក៏ដូចជាប្រទេសកម្ពុជា ដែលបានកាត់បន្ថយតម្រូវការប្រាក់រៀល។ ទោះយ៉ាងណាក៏ដោយ ការផ្លាស់ប្តូរទាំងនេះស្ថិតនៅក្នុងកម្រិតប្រែប្រួលធម្មតា។ ចំពោះ ធនាគារ អេស៊ីលីដា គឺបានអនុវត្តយ៉ាងម៉ឺងម៉ាត់តាមបទប្បញ្ញត្តិ និងគោលនយោបាយផ្ទៃក្នុងធនាគារ ទាក់ទងទៅនឹងស្ថានភាពចំហុសទូទៅរូបិយប័ណ្ណ។ ដូចនេះ ផលប៉ះពាល់ពីការប្រែប្រួលអត្រាប្តូរប្រាក់លើអាជីវកម្មធនាគារមានតិចតួចបំផុត ហើយត្រូវបានរាស់វែង តាមដាន និងគ្រប់គ្រងជាប្រចាំថ្ងៃ ដើម្បីចាត់វិធានការដោះស្រាយបានសមស្របនិងទាន់ពេលវេលា។

ចំពោះស្ថានភាពអត្រាការប្រាក់គឺមានការប្រែប្រួលតិចតួចប៉ុណ្ណោះ តួយ៉ាងដូចជាការប្រែប្រួលអត្រាការប្រាក់ដោយ សារការប្រកួតប្រជែងតម្លៃនៃទីផ្សារក្នុងស្រុក។ បន្ថែមពីនេះ ធនាគារបាននិងកំពុងដំណើរការអាជីវកម្មរបស់ខ្លួនដោយផ្អែកលើរបបអត្រាការប្រាក់ថេរ (ទាំងប្រាក់បញ្ញើនិងប្រាក់កម្ចី) ដែលមិនមានទំនាក់ទំនងផ្ទាល់ជាមួយចលនាអត្រាការប្រាក់នៅក្នុងទីផ្សារហិរញ្ញវត្ថុអន្តរជាតិឡើយ។ ដូច្នេះផលប៉ះពាល់នៃការប្រែប្រួលអត្រាការប្រាក់លើអាជីវកម្មរបស់ធនាគារគឺតិចតួចបំផុត ហើយការប្រែប្រួលនោះស្ថិតក្នុងកំរិតនៃការរំពឹងទុកនិងការត្រួតពិនិត្យជាប្រចាំ ព្រោះថាហានិភ័យអត្រាការប្រាក់ត្រូវបានរាស់វែង និងតាមដានជាប្រចាំថ្ងៃដើម្បីចាត់វិធានការដោះស្រាយឲ្យបានសមស្របនិងទាន់ពេលវេលា ចៀសវាងបាននូវផលប៉ះពាល់ធ្ងន់ធ្ងរដល់លទ្ធផលនៃអាជីវកម្មរបស់ធនាគារ។

ធនាគារមិនបានធ្វើប្រតិបត្តិការជួញដូរនានាដែលមានទម្រង់ជាទំនិញ (Commodity) នោះទេ។

ង. ផលប៉ះពាល់នៃអតិផរណា

អត្រាអតិផរណាបន្តមានស្ថិរភាព ក្នុងកម្រិតជាមធ្យម ២,៩% ប្រហាក់ប្រហែលនឹងឆ្នាំ២០២០ (២,៩%)។ ប្រតិបត្តិការរបស់ធនាគារ មិនមានទំនាក់ទំនងខ្លាំងទៅនឹងកម្រិតអតិផរណាទេ ដូច្នេះផលប៉ះពាល់នៃអតិផរណាលើអាជីវកម្មរបស់ធនាគារមានតិចតួចបំផុត។

ច. គោលនយោបាយសេដ្ឋកិច្ច សារពើពន្ធ និងរូបិយវត្ថុរបស់រាជរដ្ឋាភិបាល

គោលនយោបាយសេដ្ឋកិច្ច៖

រាជរដ្ឋាភិបាលកម្ពុជា កាលពីថ្ងៃទី២៣ ខែវិច្ឆិកា ឆ្នាំ២០២១ បានកែប្រែតួលេខព្យាករណ៍កំណើនសេដ្ឋកិច្ចរបស់កម្ពុជាឡើងដល់ ៣% នៅឆ្នាំ២០២១ ខ្ពស់ជាងតួលេខព្យាករណ៍កាលពីខែសីហា ដែលមានចំនួន ២,៥%។ កំណើនថ្មីនេះគាំទ្រដោយកំណើនខ្លាំងក្នុងវិស័យកសិកម្ម និងឧស្សាហកម្ម។ រាជរដ្ឋាភិបាលកម្ពុជាបានបន្តថា ទោះជាមានជំងឺកូវីដ-១៩ ក៏ការអភិវឌ្ឍវិស័យកសិកម្មមិនមានការថយចុះទេ ប៉ុន្តែបានកើនឡើងលើសពីការព្យាករណ៍ រីឯវិស័យឧស្សាហកម្ម រោងចក្រមួយចំនួនបានបិទទ្វារ ប៉ុន្តែកម្ពុជាក៏ទទួលបានការវិនិយោគថ្មីៗមកវិញឥតឈប់ឈរ។ ចំពោះវិស័យសេវាកម្ម ដែលភាគច្រើនជាវិស័យទេសចរណ៍ដែលរងផលប៉ះពាល់ខ្លាំងក្នុងវិស័យកូវីដ-១៩ ត្រូវបានគេរំពឹងថានឹងងើបឡើងវិញ ខណៈដែលរាជរដ្ឋាភិបាលបានអនុញ្ញាតឱ្យរៀនទេសចរណ៍វិស័យទេសចរណ៍វិស័យកសិកម្ម ចាប់ពីចុងខែវិច្ឆិកា ២០២១ ដោយលើកឡើងថា វិស័យនេះនឹងរួមចំណែកយ៉ាងសំខាន់ដល់កំណើនសេដ្ឋកិច្ចរបស់ប្រទេស។ ^(១)

ស្ថាប័នល្អិតល្អន់មួយចំនួនក៏បានព្យាករណ៍អំពីកំណើន GDP របស់កម្ពុជាផងដែរ ក្នុងនោះ ធនាគារអភិវឌ្ឍន៍អាស៊ី (ADB) ដោយមើលឃើញពីការផ្ទុះឡើងដ៏យូរនៃកូវីដ-១៩ ដែលនឹងធ្វើឲ្យតម្រូវការក្នុងស្រុកធ្លាក់ចុះ បានបន្ទាបតួលេខព្យាករណ៍របស់ខ្លួន ច្រើនជាងពាក់កណ្តាលសម្រាប់កំណើនសេដ្ឋកិច្ចរបស់កម្ពុជានៅឆ្នាំ២០២១ ដោយបានទំលាក់មកនៅត្រឹម ១,៩% ពីតួលេខដែលបានព្យាករណ៍កំណើនកាលពីខែមេសាចំនួន ៤%។ មូលនិធិរូបិយវត្ថុអន្តរជាតិ (IMF) បានថ្លែងថា ហិរញ្ញវត្ថុសាធារណៈស្ថិតក្នុងស្ថានភាពតានតឹង ក៏ប៉ុន្តែហានិភ័យបំណុលសាធារណៈនៅតែមានកម្រិតទាប។ ទោះយ៉ាងណាក៏ដោយ ក៏ដូចនៅក្នុងប្រទេសជាច្រើនទៀតដែរ វិបត្តិនេះបានធ្វើឱ្យប៉ះពាល់ដល់លទ្ធភាពរបស់គ្រួសារ និងក្រុមហ៊ុនក្នុងការផ្តល់ឥណទាន។ ផលប៉ុន្តែឥណទានរបស់គ្រឹះស្ថានធនាគារសម្រាប់វិស័យអចលនទ្រព្យត្រូវបានប្រមូលផ្តុំទៅហើយ (ឬមានវិបត្តិរួចជាស្រេច) រីឯឥណទានសម្រាប់វិស័យទេសចរណ៍ វិស័យដឹកជញ្ជូន និងពាណិជ្ជកម្ម ស្ថិតនៅក្រោមភាពតានតឹងនៅឡើយ។ ឈរលើមូលដ្ឋានទាំងនេះ IMF បានព្យាករណ៍ថា សេដ្ឋកិច្ចកម្ពុជានឹងងើបឡើងវិញជាសន្សឹមៗ រីឯផលិតផលក្នុងស្រុកសរុបនឹងកើនឡើង ២,២% ប៉ុណ្ណោះនៅឆ្នាំនេះ ទាបជាងការព្យាករណ៍កាលពីត្រីមាសដែលមានកំណើន ៤,២% ក្នុង១ឆ្នាំ។ រីឯធនាគារពិភពលោកក៏បានបង្ហាញពីការវិភាគទៅលើការព្យាករណ៍ថ្មីផងដែរថា កំណើនសេដ្ឋកិច្ចរបស់កម្ពុជានៅឆ្នាំនេះនឹងធ្លាក់ចុះមកនៅត្រឹម ២,២% ដែលរារាំងដោយកំណើនយឺតនៅក្នុងវិស័យសេវាកម្ម រួមមានវិស័យទេសចរណ៍ជាដើម ព្រមទាំងក្នុងវិស័យសំណង់ និងអចលនទ្រព្យផងដែរ ខណៈពេលដែលកត្តាជំរុញកំណើនបែបប្រពៃណីផ្សេងទៀតជាពិសេសវិស័យកាត់ដេរ ទំនិញសម្រាប់ការធ្វើដំណើរ ស្បែកជើង និងឧស្សាហកម្មផលិតកង ក៏ដូចជាកសិកម្ម កំពុងជំរុញការងើបឡើងវិញនៃសេដ្ឋកិច្ច។ ^{(២),(៣),(៤)}

ជាលទ្ធផលជាក់ស្តែង នៅក្នុងឆ្នាំ២០២១ សេដ្ឋកិច្ចកម្ពុជាបានងើបឡើងវិញ ក៏ប៉ុន្តែវិស័យមួយៗ មានល្បឿនកំណើនខុសៗគ្នា ដែលក្នុងនោះ វិស័យទេសចរណ៍ទទួលរងផលប៉ះពាល់ខ្លាំងជាងគេ(ជាមួយការធ្លាក់ចុះភ្លៀងទេសចរអន្តរជាតិ -៤៥% ស្របពេលដែលភ្លៀងទេសចរក្នុងស្រុកធ្លាក់ចុះ -៣៥,៥%) ចំណែកវិស័យសំណង់ សកម្មភាពសាងសង់នៅតែបន្តមាន (កើនឡើងបន្តិចក្នុងអត្រា ១,៤%) ទន្ទឹមនឹងការងើបឡើងវិញនៃលំហូរទុនវិនិយោគបរទេសនិងតម្រូវការក្នុងស្រុក ក៏ប៉ុន្តែគម្រោងសំណង់ថ្មីៗបានបន្តធ្លាក់ចុះ ស្របនឹងការថយចុះនៃវិស័យអចលនទ្រព្យ។ វិស័យកាត់ដេរបានងើបឡើងដោយសារកំណើនតម្រូវការនាំចេញ បើទោះបីជាវាមានការខានមួយចំនួនក៏ដោយ។ វិស័យកសិកម្មបានទទួលផលវិជ្ជមានពីកត្តាអាកាសធាតុ និងគោលនយោបាយគាំទ្រដែលធ្វើឲ្យផលិតកម្មកើនឡើង ទោះជាក្នុងល្បឿនយឺតជាមួយអត្រាកំណើន ១,៤%ក៏ដោយ ស្របពេលដែលផលិតផលកម្ពុជានៅសម្រាប់ឧស្សាហកម្មនាំចេញបានកើនឡើង ១២,៧%។ ចំពោះវិស័យខាងក្រៅ ជញ្ជីងទូទាត់កម្ពុជាបន្តមានអតិរេក ១៤៧ លានដុល្លារអាមេរិក និងបានរួមចំណែករក្សាទុនបម្រុងអន្តរជាតិឲ្យបន្តក្នុងកម្រិតខ្ពស់ ២០,៥ ប៊ីលានដុល្លារអាមេរិក ដែលអាចធានាការទាំទុលទំនិញ និងសេវាសម្រាប់គ្រាបន្ទាប់បានប្រមាណដ៏ខ្ពស់។ ^(១)

គោលនយោបាយសារពើពន្ធ៖

សម្រាប់រយៈពេល១២ខែ ឆ្នាំ២០២១ ចំណូលពន្ធ-អាករសរុប ដែលអគ្គនាយកដ្ឋានពន្ធដារប្រមូលបាន (តាមប្រព័ន្ធគ្រប់គ្រងទិន្នន័យចំណូលអនុញ្ញាតរបស់អគ្គនាយកដ្ឋានពន្ធដារ) មានចំនួន ១១.២៦៦,៧៩ ប៊ីលានរៀល (ប្រមាណជា ២.៧៨១,៩២ លានដុល្លារអាមេរិក) ធៀបនឹងផែនការច្បាប់ហិរញ្ញវត្ថុសម្រាប់ការគ្រប់គ្រងឆ្នាំ២០២១ ដែលតម្រូវអោយប្រមូលចំណូលបានចំនួន ៩.០៨៤,៤២ ប៊ីលានរៀល (ប្រមាណជា ២.២៤៣,០៧ លានដុល្លារអាមេរិក) ស្មើនឹង ១២៤,០២% នៃផែនការប្រចាំឆ្នាំ លើសផែនការចំនួន ២៤,០២% ស្មើនឹង ២.១៨២,៣៧ ប៊ីលានរៀល ឬ ប្រមាណជា ៥៣៨,៤៥ លានដុល្លារអាមេរិក ក៏ប៉ុន្តែបើធៀបនឹងចំណូលពន្ធ-អាករប្រមូលបានក្នុងរយៈពេលដូចគ្នាឆ្នាំ២០២០ ឃើញថាថយចុះចំនួន ៤៣៣,៧៥ ប៊ីលានរៀល (ប្រមាណជា ១០៧,០៩ លានដុល្លារអាមេរិក) ស្មើនឹង -៣,៧១%។ ចំពោះលទ្ធផលប្រមូលពន្ធក្នុងខែធ្នូ ឆ្នាំ២០២១ បានបង្ហាញថាចំណូលពន្ធ-អាករគ្រប់ប្រភេទដែលអគ្គនាយកដ្ឋានពន្ធដារប្រមូលបាន មានចំនួន ៨៩៧,៨២ ប៊ីលានរៀល (ប្រមាណជា ២២១,៦៨ លានដុល្លារអាមេរិក) ស្មើនឹង ៩,៨៤% នៃផែនការប្រចាំឆ្នាំ។^(១)

សម្រាប់ឆ្នាំ២០២២ អគ្គនាយកដ្ឋានពន្ធដារបានដាក់ចេញនូវវិធានការសំខាន់ៗ និងជាយុទ្ធសាស្ត្រសំខាន់ៗដូចតទៅ (១) បន្តពង្រឹងការអនុវត្តវិធានការចាំបាច់នានាដូចមានកំណត់ក្នុងយុទ្ធសាស្ត្រក្រៅកិច្ចសន្យា ២០១៩-២០២៣។ (២) បន្តការរៀបចំសេចក្តីព្រាងច្បាប់ស្តីពីសារពើពន្ធច្នី ដោយចាប់ផ្តើមបើកការពិភាក្សាគ្រប់គ្រងស្រុក-ស្ថាប័នពាក់ព័ន្ធដើម្បីឲ្យការរៀបចំមានភាពគ្រប់ជ្រុងជ្រោយ និងប្រទាក់ក្រឡា ព្រមទាំងឆ្លើយតបនឹងការរីកចម្រើននៃសេដ្ឋកិច្ចជាតិ ធានាភាពច្បាស់លាស់ ប្រសិទ្ធភាព ស័ក្តិសិទ្ធភាព នីតិវិធី និងសង្គតិភាពនៃការគ្រប់គ្រងប្រមូលចំណូលពន្ធ។ (៣) រៀបចំយន្តការដើម្បីគ្រប់គ្រងចំណូលក្នុងវិស័យធុរកិច្ចដែលជាសក្តានុពលសម្រាប់ ចំណូលពន្ធ រួមមាន៖ (ក) បន្តពង្រឹងការអនុវត្តកាតព្វកិច្ចដំឡើងឧបករណ៍វាស់ចំណុះស្រាបៀរ និងភេសជ្ជៈគ្មានជាតិអាល់កុលរបស់សហគ្រាសផលិតក្នុងស្រុក (Flowmeter) , (ខ) ពង្រឹងកិច្ចសហការជាមួយមជ្ឈមណ្ឌលគ្រប់គ្រងទិន្នន័យសេវាទូរគមនាគមន៍ និងព័ត៌មានវិទ្យា (DMC) , (គ) រៀបចំយន្តការកំណត់អត្តសញ្ញាណអចលនទ្រព្យ (Property ID) ដើម្បីបញ្ជាក់ថាអចលនទ្រព្យនីមួយៗបានបង់ពន្ធច្បាស់ ចៀសវាងការលក់ដូរអចលនទ្រព្យដោយមិនបានបង់ពន្ធ , (ឃ) រៀបចំធ្វើទំនើបកម្មយន្តការត្រួតពិនិត្យតាមដានការដឹកជញ្ជូនផលិតផលតេលសិលា និងគ្រឿងសំណង់ តាមរយៈការដំឡើងឧបករណ៍តាមដាន (GPS និង RFID) តាមរយៈយន្តការដឹកជញ្ជូននិងស្ថានីយ ដើម្បីពង្រឹងការអនុវត្តយុទ្ធសាស្ត្ររបស់រាជរដ្ឋាភិបាលដែលមានអភិបាលកិច្ចល្អជាស្នូល ការលើកកម្ពស់អនុលោមភាព និងធានាបាននូវការប្រកួតប្រជែងដោយស្មើភាព, (ង) រៀបចំយន្តការសហការជាមួយក្រុមហ៊ុនផ្គត់ផ្គង់សេវាអ៊ីនធឺណិត (ISP) ដែលកំពុងប្រតិបត្តិការក្នុងស្រុក ដើម្បី ចាត់វិធានការគ្រប់គ្រងលើពាណិជ្ជកម្មតាមប្រព័ន្ធអេឡិចត្រូនិក (E-commerce)។ (៤) បន្តពង្រឹង ការអនុវត្តវិធានការទាបបំណុលពន្ធការ៉ុប និងគោរពស្មើគ្នាសម្រាប់ការសម្រេចទៅក្រសួងសេដ្ឋកិច្ច និងហិរញ្ញវត្ថុ ចំពោះករណីសហគ្រាសវិនិយោគប្រចាំប្រចាំខ្លួនមកទូទាំងបំណុលពន្ធ។ (៥) បន្តពង្រឹងការគ្រប់គ្រងប្រមូលចំណូលពន្ធលើវិស័យដែលនៅមានសក្តានុពល ដើម្បីធានាបាននូវប្រសិទ្ធភាព តម្លាភាព និងការប្រកួតប្រជែងដោយស្មើភាព។ (៦) ជំរុញសហគ្រាសក្នុងវិស័យល្បែងពាណិជ្ជកម្ម (កាស៊ីណូ) ឲ្យចូលខ្លួនមកចុះបញ្ជីពន្ធដារ និងអនុវត្តកាតព្វកិច្ចសារពើពន្ធឲ្យបានត្រឹមត្រូវ ស្របតាមច្បាប់និងបទប្បញ្ញត្តិស្តីពីពន្ធដារ និងច្បាប់ស្តីពីការគ្រប់គ្រងល្បែងពាណិជ្ជកម្ម។ (៧) បន្តធ្វើទំនើបកម្មប្រព័ន្ធបច្ចេកវិទ្យាព័ត៌មាន និងកម្មវិធីតាមរយៈការអភិវឌ្ឍន៍ និងធ្វើបច្ចុប្បន្នភាពប្រព័ន្ធនិងកម្មវិធីថ្មីៗ។ (៨) បន្តពង្រឹងការផ្សព្វផ្សាយច្បាប់និងបទប្បញ្ញត្តិស្តីពីពន្ធដារ កំណែទម្រង់ និងទំនើបកម្មរដ្ឋបាលសារពើពន្ធ និងបន្តពង្រឹងការផ្តល់សេវាជូនអ្នកជាប់ពន្ធ តាមរយៈការរៀបចំកម្មវិធីរៀនអំពីពន្ធដារតាមអនឡាញ (Tax Education) កិច្ចប្រជុំ សិក្ខាសិលា វិបស្សនា គេហទំព័រ ទំព័រទំនាក់ទំនងសង្គម និងការផ្សាយផ្ទាល់តាមអនឡាញ ជាពិសេសការរៀបចំកម្មវិធី “ពន្ធដារកម្ពុជា” ដោយមានការជួបជុំជាក់លាក់ជាមួយអ្នកជាប់ពន្ធផ្ទាល់តាមប្រព័ន្ធបណ្តាញសង្គម GDT Facebook Live, សេវាឆ្លើយតបតាមប្រព័ន្ធទូរស័ព្ទ Call Center 1277, កម្មវិធី GDT Live Chat ជាដើម។ (៩) បន្តការងាររក្សាទុកទម្រង់ធនធានមនុស្ស និងបន្តពង្រឹងការអនុវត្តច្បាប់ វិន័យការងារ និងត្រូវមានភាពទន់ភ្លន់តែមិនម៉ាត់ ដោយផ្អែកលើទិដ្ឋភាពច្បាប់ក្នុងការផ្តល់សេវាជូនអ្នកជាប់ពន្ធនិងការគ្រប់គ្រងប្រមូលចំណូលពន្ធ។

គោលនយោបាយរូបិយវត្ថុ៖

គិតមកត្រឹមត្រីមាសទី៤ ឆ្នាំ២០២១ រូបិយវត្ថុទូទៅ (M2) ស្ថិតក្នុងកម្រិតសមស្របនឹងតម្រូវការរូបិយវត្ថុក្នុងសេដ្ឋកិច្ច ដោយបានកើនឡើង ១៤,៧% (ដល់ ១៥៦,៦ ទ្រីលានរៀល) ទាបជាងកំណើនឆ្នាំមុនបន្តិច (១៥,៣%) ដែលគាំទ្រជាចម្រុះដោយកំណើនប្រាក់បញ្ញើសរុបរបស់និវាសន (ទាំងប្រាក់ដុល្លារ និងប្រាក់រៀល) ក្នុងអត្រាចំនួន ១៤,៤% (កំណើនឆ្នាំមុន ១៥,៥%) និង កំណើនរូបិយវត្ថុក្នុងចរាចរណ៍ក្នុងអត្រាចំនួន ១៣,៦% (កំណើនឆ្នាំមុន ១៣,២%)។ ឆ្លើយតបនឹងតម្រូវការ និងដើម្បីរក្សាស្ថេរភាពអត្រាប្តូរប្រាក់ធនាគារជាតិនៃកម្ពុជា បានធ្វើអន្តរាគមន៍លក់ប្រាក់ដុល្លារអាមេរិកដល់គ្រឹះស្ថានហិរញ្ញវត្ថុ និងអាជីវកររូបិយវត្ថុចំនួន ៥៩១,២ លានដុល្លារអាមេរិកផងដែរ។ ទន្ទឹមនឹងនេះ ការបញ្ចេញសន្ទនីយភាពទៅក្នុងសេដ្ឋកិច្ច តាមរយៈការធ្វើប្រតិបត្តិការផ្តល់សន្ទនីយភាពដោយមានការធានា LPCO មានទំហំសរុប ៤,៣ ទ្រីលានរៀល ក្នុងឆ្នាំ២០២១ ថយចុះជិត២ដង ធៀបនឹងឆ្នាំ២០២០។ រីឯការស្រូបសន្ទនីយភាពពីប្រព័ន្ធធនាគារមកវិញ តាមរយៈការចេញផ្សាយមូលបត្រអាចជញ្ជូនដូរបាន (NCD) មានទំហំសរុប ៣៦ ប៊ីលានដុល្លារអាមេរិក (កើនឡើង ៧,៧%) ក្នុងនោះការចេញផ្សាយមូលបត្រអាចជញ្ជូនដូរបានជាប្រាក់រៀល និងជាប្រាក់ដុល្លារអាមេរិកមានចំនួន ១៨,១ ទ្រីលានរៀល (កើន ៦៦,៧%) និង ៣០,៣ ប៊ីលានដុល្លារអាមេរិក (កើនឡើង ២,៥%) រៀងគ្នា។ ជាលទ្ធផល អតិផរណាបន្តមានកម្រិតទាបក្នុងអត្រា ២,៩% ប្រហាក់ប្រហែលនឹងឆ្នាំ២០២០ (២,៩%) ស្របពេលដែលអត្រាប្តូរប្រាក់បន្តមានស្ថិរភាពក្នុងអត្រាមធ្យម ៤.០៩៩ រៀលក្នុង១ដុល្លារអាមេរិក (ទាបជាងឆ្នាំមុន ៤.០៩៣ រៀល ក្នុង១ដុល្លារអាមេរិក)។^(១)

សម្រាប់ឆ្នាំ២០២២ ធនាគារជាតិ នៃ កម្ពុជា បានកំណត់អនុវត្តគោលនយោបាយរូបិយវត្ថុចំនួន៥ ដើម្បីគាំទ្រគោលនយោបាយរបស់រាជរដ្ឋាភិបាលក្នុងការស្តារកំណើនសេដ្ឋកិច្ចជាតិ រួមមាន៖ (១) គ្រប់គ្រងការផ្គត់ផ្គង់រូបិយវត្ថុឲ្យស្ថិតក្នុងកម្រិតសមស្រប (២) រក្សាស្ថិរភាពអត្រាប្តូរប្រាក់ ដើម្បីរួមចំណែកស្ថិរភាពថ្លៃ និងជំនឿទុកចិត្តរបស់សាធារណជន (៣) លើកកម្ពស់ការប្រើប្រាស់ប្រាក់រៀលតាមយន្តការទីផ្សារ (៤) អភិវឌ្ឍន៍ឧបករណ៍គោលនយោបាយរូបិយវត្ថុថ្មីៗ និង (៥) ជំរុញការអភិវឌ្ឍន៍ទីផ្សារអន្តរធនាគារក្នុងគោលដៅលើកកម្ពស់ប្រសិទ្ធភាពគោលនយោបាយរូបិយវត្ថុ។^(២)

ឯកសារយោង៖

(១) https://www.nbc.org.kh/download_files/publication/annual_rep_kh/Annual%20Report%202021%20Publish.pdf
(២) http://www.xinhuanet.com/english/asiapacific/2021-09/22/c_1310202907.htm
(៣) <https://www.imf.org/en/News/Articles/2021/12/08/pr21365-imf-executive-board-concludes-2021-article-iv-consultation-with-cambodia>
(៤) <https://www.worldbank.org/en/news/press-release/2021/12/08/cambodia-country-economic-update-december-2021-cambodia-is-now-living-with-covid-19>
(៥) <https://dap-business.com/finance/2021/01/13/4567/>
(៦) <https://www.tax.gov.kh/u6rh7ogbi6/gdtstream/c8e3215e-98ef-4dc0-9b95-5b1bf767741e>

ហត្ថលេខាអភិបាល

ថ្ងៃទី២៣ ខែមីនា ឆ្នាំ២០២២
បានអាន និងឯកភាព

លោក នាយ សៀន, ប្រធានក្រុមប្រឹក្សាភិបាល

ថ្ងៃទី២៣ ខែមីនា ឆ្នាំ២០២២
បានអាន និងឯកភាព

បណ្ឌិត អ៊ុន ចាន់នី, អភិបាល

ថ្ងៃទី២៣ ខែមីនា ឆ្នាំ២០២២
បានអាន និងឯកភាព

លោក វ័ត្ត យូម៉េង, អភិបាល

ថ្ងៃទី២៣ ខែមីនា ឆ្នាំ២០២២
បានអាន និងឯកភាព

លោក Stéphane Mangiavacca,
អភិបាល, ធ្វើសិទ្ធិជូន

លោក នាយ សៀន ប្រធានក្រុមប្រឹក្សាភិបាល

ថ្ងៃទី២៣ ខែមីនា ឆ្នាំ២០២២
បានអាន និងឯកភាព

លោក Kyosuke Hattori,
អភិបាល, ធ្វើសិទ្ធិជូន

លោក នាយ សៀន ប្រធានក្រុមប្រឹក្សាភិបាល

ថ្ងៃទី២៣ ខែមីនា ឆ្នាំ២០២២
បានអាន និងឯកភាព

លោក Albertus Bruggink, អភិបាល

ថ្ងៃទី២៣ ខែមីនា ឆ្នាំ២០២២
បានអាន និងឯកភាព

លោក កាយ ច្បូត, អភិបាល

ថ្ងៃទី២៣ ខែមីនា ឆ្នាំ២០២២
បានអាន និងឯកភាព

លោក Pieter Kooi, អភិបាល

ថ្ងៃទី២៣ ខែមីនា ឆ្នាំ២០២២
បានអាន និងឯកភាព

លោក ប៉ាន់ ស៊ីងអៀង, អភិបាល

ថ្ងៃទី២៣ ខែមីនា ឆ្នាំ២០២២
បានអាន និងឯកភាព

លោកស្រី ស៊ីរី រតនា, អភិបាល

ឧបសម្ព័ន្ធនៃរបាយការណ៍ប្រចាំឆ្នាំ២០២១
របស់ធនាគារ អេស៊ីលីដា

របាយការណ៍អភិបាលកិច្ចសាធារណៈកម្មប្រចាំឆ្នាំ

ផ្នែកទី ១

ភាគហ្មឺនីក

ក. រចនាសម្ព័ន្ធភាគហ៊ុនិក (គិតត្រឹមថ្ងៃទី៣១ ខែធ្នូ ឆ្នាំ២០២១)

១. ព័ត៌មានភាគហ៊ុនិក

បរិយាយ	សញ្ញាតិ	ប្រភេទភាគហ៊ុនិក	ចំនួនភាគហ៊ុនិក	ចំនួនមូលបត្រ	ភាគរយ
តិចជាង ៥%	សញ្ញាតិខ្មែរ	រូបវន្តបុគ្គល	១៣.១៣២	២០.៦០៧.៤៧២	៤,៧៥៧៥%
		នីតិបុគ្គល	៤	៣.០៤៤	០,០០០៧%
	មិនមែនសញ្ញាតិខ្មែរ	រូបវន្តបុគ្គល	៣១០	៥៣០.៩៦៥	០,១២២៦%
		នីតិបុគ្គល	៧	២៧.៣៣០.៦៣៧	៦,៣០៩៥%
ចាប់ពី ៥% ដល់តិចជាង ៣០%	សញ្ញាតិខ្មែរ	រូបវន្តបុគ្គល	-	-	-
		នីតិបុគ្គល	២	២០១.៣៧០.៧៤៥	៤៦,៤៨៤៤%
	មិនមែនសញ្ញាតិខ្មែរ	រូបវន្តបុគ្គល	-	-	-
		នីតិបុគ្គល	៣	១៨៣.៣១៩.៧៥៦	៤២,៣២១២%
ចាប់ពី ៣០% ឡើងទៅ	សញ្ញាតិខ្មែរ	រូបវន្តបុគ្គល	-	-	-
		នីតិបុគ្គល	-	-	-
	មិនមែនសញ្ញាតិខ្មែរ	រូបវន្តបុគ្គល	-	-	-
		នីតិបុគ្គល	-	-	-
សរុប			១៣.៤៥៤	៤៣៣.១៦៣.០១៩	១០០,០០០០%

២. ភាគហ៊ុនិកជាអភិបាល បុគ្គលិកជាន់ខ្ពស់ និងនិយោជិត

ភាគហ៊ុនិក	ចំនួនភាគហ៊ុនិក	ចំនួនមូលបត្រ	ភាគរយ
អភិបាល	៣	៩៩.០១៤	០,៦៦២៦%
បុគ្គលិកជាន់ខ្ពស់	៧	២២៥.០៤៦	១,៥០៦០%
និយោជិត	៨.៥៧១	១៤.៦១៩.១១១	៩៧,៧៣១៤%
សរុប	៨.៥៨១	១៤.៩៤៣.១៧១	១០០,០០០០%

ខ. សិទ្ធិរបស់ភាគហ៊ុនិក និងការការពារសិទ្ធិរបស់ភាគហ៊ុនិក

១. សិទ្ធិរបស់ភាគហ៊ុនិក

ភាគហ៊ុនិករបស់ធនាគារ ត្រូវទទួលបាននូវ៖

- សិទ្ធិចូលរួមមហាសន្និបាតភាគហ៊ុនិក
- សិទ្ធិបោះឆ្នោតដោយផ្ទាល់ ឬតាមរយៈអ្នកតំណាង ក្នុងមហាសន្និបាតភាគហ៊ុនិក
- សិទ្ធិទទួលបានភាគលាភ ឬផលប្រយោជន៍ដែលបានប្រកាសដោយធនាគារ
- សិទ្ធិទទួលបានទ្រព្យសម្បត្តិ ដែលនៅសល់របស់ធនាគារបន្ទាប់ពីការរំលាយ និងជម្រះបញ្ជី និង
- សិទ្ធិទទួលបានព័ត៌មានគ្រប់ប្រភេទ រួមទាំងព័ត៌មានអំពីអាជីវកម្មរបស់ធនាគារ ព្រមទាំងសៀវភៅ និងកំណត់ត្រាគណនេយ្យរបស់ធនាគារ ព្រមទាំងអាចពិនិត្យបញ្ជីឈ្មោះភាគហ៊ុនិក បាននៅទីស្នាក់ការកណ្តាល របស់ធនាគារនៅក្នុងម៉ោងធ្វើការ ឬនៅពេលមហាសន្និបាតភាគហ៊ុនិក។

២. ការការពារសិទ្ធិរបស់ភាគហ៊ុនិក

សិទ្ធិរបស់ភាគហ៊ុនិក គឺត្រូវបានការពារដោយលក្ខន្តិកៈ របស់ធនាគារ អេស៊ីលីដា។ អនុលោមតាមមាត្រា១៤ (១៤.១ ចំណុចទី១) នៃលក្ខន្តិកៈ របស់ធនាគារ បានចែងថា “ភាគហ៊ុន” នីមួយៗរបស់ធនាគារផ្តល់ដល់អ្នកកាន់កាប់នូវសិទ្ធិបោះឆ្នោត ១ (មួយ) សំឡេងក្នុងមហាសន្និបាតភាគហ៊ុនិក។

៣. ការការពារសិទ្ធិរបស់ភាគហ៊ុនិកដែលកាន់កាប់ភាគហ៊ុនតិច

ភាគហ៊ុននីមួយៗ មានសិទ្ធិបោះឆ្នោត១ (មួយ) សំឡេង។ សិទ្ធិរបស់ភាគហ៊ុនិកដែលកាន់កាប់ភាគហ៊ុនភាគតិច ត្រូវបានការពារដោយលក្ខន្តិកៈ របស់ធនាគារ អេស៊ីលីដា។

គ. មហាសន្និបាតភាគហ៊ុនិក

១. នីតិវិធីនៃការរៀបចំមហាសន្និបាតភាគហ៊ុនិក និងការបោះឆ្នោត

ធនាគារបានអនុម័តនូវគោលការណ៍ស្តីពីការបោះឆ្នោតមហាសន្និបាតភាគហ៊ុនិក ដែលផ្តល់នូវវិធាន និងការណែនាំច្បាស់លាស់ដល់ភាគហ៊ុនិក អំពីដំណើរការបោះឆ្នោតនៅក្នុងមហាសន្និបាតភាគហ៊ុនិក។

កូរ៉េម

កូរ៉េម នៃកិច្ចប្រជុំមហាសន្និបាតភាគហ៊ុនិក គឺជាចំនួនភាគហ៊ុនិកដែលចូលរួមដោយផ្ទាល់ និងតាមរយៈការប្រគល់សិទ្ធិ (អ្នកតំណាងដោយអាណត្តិ) ដែលកាន់កាប់ភាគហ៊ុនចំនួនយ៉ាងតិច៥១% នៃចំនួនភាគហ៊ុនសរុបរបស់ធនាគារ។

ការជូនដំណឹង អំពីកិច្ចប្រជុំ

លិខិតជូនដំណឹង អំពីកិច្ចប្រជុំ នឹងត្រូវផ្ញើជូនភាគហ៊ុនិកតាមមធ្យោបាយផ្សេងៗដូចជា៖ Hard copy និង/ឬ តាមរយៈប្រព័ន្ធអេឡិចត្រូនិក ក្នុងកំឡុងពេលចាប់ពី២០ទៅ៥០ថ្ងៃមុនកាលបរិច្ឆេទប្រជុំ។ លិខិតជូនដំណឹង អំពីកិច្ចប្រជុំ មានបញ្ជាក់ច្បាស់ អំពីកាលបរិច្ឆេទ ពេលវេលា និងទីកន្លែងដែលនឹងត្រូវប្រារព្ធកិច្ចប្រជុំ។

កំឡុងពេលប្រជុំ និងដំណើរការបោះឆ្នោត

ប្រធានក្រុមប្រឹក្សាភិបាលនឹងចាប់ផ្តើមកិច្ចប្រជុំដោយផ្តល់នូវមតិស្វាគមន៍ និងកំណត់បង្ហាញនូវកូរ៉េមដែលបានចូលរួម និងប្រកាស អំពីរបៀបរារាំងនៃកិច្ចប្រជុំ។ ប្រធានក្រុមប្រឹក្សាភិបាលបញ្ជាក់ អំពីនីតិវិធីនៃការបោះឆ្នោតជូនដល់ភាគហ៊ុនិកដែលបានចូលរួម មុននឹងប្រកាសចាប់ផ្តើមដំណើរការបោះឆ្នោតលើសេចក្តីសម្រេចណាមួយ។

ធនាគារនឹងចាត់តាំងជាមុននូវបុគ្គលិក សម្រាប់ជួយសម្របសម្រួលដល់ដំណើរការនៃការបោះឆ្នោត។ លទ្ធផលនៃការបោះឆ្នោត នឹងត្រូវប្រកាសក្រោយពេលដែលការរាប់សន្លឹកឆ្នោត និងលិខិតប្រគល់សិទ្ធិ ដោយផ្ទាល់ដៃ ឬដោយប្រព័ន្ធ ត្រូវបានបញ្ចប់។

ក្រោយកិច្ចប្រជុំ

ធនាគារត្រូវធ្វើការបង្ហាញព័ត៌មាន និងរាយការណ៍ស្របតាមប្រកាសលេខ៖ ០០៧/១៨ គ.ម.ក./ប្រ.ក. ចុះថ្ងៃទី៣០ ខែតុលា ឆ្នាំ២០១៨ ស្តីពីការបង្ហាញព័ត៌មានសាធារណៈមួយដែលចេញដោយ ឧ.ម.ក. និងស្របតាមគោលការណ៍ស្តីពីការបង្ហាញព័ត៌មានរបស់ធនាគារ។

២. ព័ត៌មានមហាសន្និបាតភាគហ៊ុនិក

លរ	កាលបរិច្ឆេទ/ ប្រភេទកិច្ចប្រជុំ	ភូមិភាគ កិច្ចប្រជុំ	របៀបវារៈ	សេចក្តីសម្រេច
០១	២២ មេសា ២០២១ AGM	៩៩,២១%	<p>បញ្ហាដែលត្រូវសម្រេច៖</p> <ul style="list-style-type: none"> អនុម័តកម្រៃសេវាក្រុមប្រឹក្សាភិបាល 	<p>ភាគហ៊ុនិកបានសម្រេចដូចខាងក្រោម៖</p> <ul style="list-style-type: none"> អនុម័តគោលការណ៍ការដំឡើងកម្រៃសេវាក្រុមប្រឹក្សាភិបាល។ ភាគហ៊ុនិកទាំងអស់បានបោះឆ្នោតគាំទ្រដោយសម្លេង ៩៩,៩៤ ភាគរយ។ អនុម័តការដំឡើងកម្រៃសេវាក្រុមប្រឹក្សាភិបាលស្របនឹងអត្រាអតិផរណាប្រចាំឆ្នាំ២០២០ ចំនួន ២,៩%។ ភាគហ៊ុនិកទាំងអស់បានបោះឆ្នោតគាំទ្រដោយសម្លេង ៩៩,៩៦ ភាគរយ។
			<ul style="list-style-type: none"> អនុម័តការបែងចែកភាគលាភ (ដែលនឹងត្រូវអនុម័តចុងក្រោយដោយនិយ័តករ) និងរក្សាប្រាក់ចំណេញសុទ្ធដែលនៅសល់ ក្នុងខ្ទង់ប្រាក់ចំណេញរក្សាទុក 	<ul style="list-style-type: none"> អនុម័តការបែងចែកភាគលាភ (ដែលនឹងត្រូវអនុម័តចុងក្រោយដោយនិយ័តករ) ជាសាច់ប្រាក់ចំនួន ៣០% នៃប្រាក់ចំណេញសុទ្ធក្រោយដកពន្ធ ប្រចាំឆ្នាំ២០២០ (USD១៤១.៦៦២.០៣៧) ស្មើនឹង USD៤២.៤៩៣.២៩២.១៧ ក្នុងអត្រា USD០,០៩៤១ ក្នុងភាគហ៊ុននិងរក្សាប្រាក់ចំណេញសុទ្ធដែលនៅសល់ក្នុងខ្ទង់ប្រាក់ចំណេញរក្សាទុក។ ភាគហ៊ុនិកទាំងអស់បានបោះឆ្នោតគាំទ្រដោយសម្លេង ៩៩,៩៧ ភាគរយ។
			<ul style="list-style-type: none"> អនុម័តគោលការណ៍ភាគលាភ 	<ul style="list-style-type: none"> អនុម័តកាលបរិច្ឆេទកំណត់ទុកថ្ងៃទី០៣ ខែឧសភា ឆ្នាំ២០២១ សម្រាប់កាលបរិច្ឆេទប្រកាសបញ្ជីឈ្មោះភាគហ៊ុនិកដែលត្រូវទទួលបានភាគលាភ។ ភាគហ៊ុនិកទាំងអស់បានបោះឆ្នោតគាំទ្រដោយសម្លេង ៩៩,៩៤ ភាគរយ។ អនុម័តគោលការណ៍ភាគលាភ។ ភាគហ៊ុនិកទាំងអស់បានបោះឆ្នោតគាំទ្រដោយសម្លេង ៩៩,៩៧ ភាគរយ។
			<ul style="list-style-type: none"> អនុម័តគោលការណ៍លាភការនិងការតែងតាំង 	<ul style="list-style-type: none"> អនុម័តគោលការណ៍លាភការ និងការតែងតាំង។ ភាគហ៊ុនិកទាំងអស់បានបោះឆ្នោតគាំទ្រដោយសម្លេង ៩៩,៩៧ភាគរយ។
			<ul style="list-style-type: none"> អនុម័តការដំឡើងប្រាក់បៀវត្សប្រចាំឆ្នាំសម្រាប់ប្រធានក្រុមប្រឹក្សាភិបាលដែលមានប្រសិទ្ធភាពអនុវត្តប្រតិបត្តិសកម្មចាប់ពីថ្ងៃទី០១ ខែមករា ឆ្នាំ២០២១ 	<ul style="list-style-type: none"> អនុម័តការដំឡើងប្រាក់បៀវត្សប្រចាំឆ្នាំ សម្រាប់ប្រធានក្រុមប្រឹក្សាភិបាលដោយទទួលបានចំណាត់ថ្នាក់ “A+” ដែលមានប្រសិទ្ធភាពអនុវត្តប្រតិបត្តិសកម្ម ចាប់ពីថ្ងៃទី០១ ខែមករា ឆ្នាំ២០២១។ ភាគហ៊ុនិកទាំងអស់បានបោះឆ្នោតគាំទ្រដោយសម្លេង ៩៩,៩៦ ភាគរយ។
			<ul style="list-style-type: none"> អនុម័តលើការតែងតាំងសមាជិកក្រុមប្រឹក្សាភិបាល សម្រាប់អាណត្តិថ្មីរយៈពេល៣ឆ្នាំបន្ថែមទៀត 	<ul style="list-style-type: none"> អនុម័តលើការតែងតាំងលោក Stéphane Mangiavacca មកពីស្ថាប័ន COFIBRED ជាអភិបាលនៅធនាគារ អេស៊ីលីដា សម្រាប់អាណត្តិថ្មី រយៈពេល៣ឆ្នាំបន្ថែមទៀត។ ភាគហ៊ុនិកទាំងអស់បានបោះឆ្នោតគាំទ្រដោយសម្លេង ៩៩,៩៧ ភាគរយ។ អនុម័តលើការតែងតាំងលោក Albertus Bruggink មកពីស្ថាប័ន ORIX ជាអភិបាល នៅធនាគារ អេស៊ីលីដា សម្រាប់អាណត្តិថ្មី រយៈពេល៣ឆ្នាំបន្ថែមទៀត។ ភាគហ៊ុនិកទាំងអស់បានបោះឆ្នោតគាំទ្រដោយសម្លេង ៩៩,៩៧ ភាគរយ។ អនុម័តលើការតែងតាំងលោក Pieter KOOI ជាអភិបាលឯករាជ្យ នៅធនាគារ អេស៊ីលីដា សម្រាប់អាណត្តិថ្មី រយៈពេល៣ឆ្នាំបន្ថែមទៀត។ ភាគហ៊ុនិកទាំងអស់បានបោះឆ្នោតគាំទ្រដោយសម្លេង ៩៩,៩៧ភាគរយ។ អនុម័តមិនបន្តអាណត្តិលោក Ian S. Lydall ជាអភិបាលឯករាជ្យ នៅធនាគារ អេស៊ីលីដា និងអនុម័តជ្រើសរើសអភិបាលឯករាជ្យថ្មីជំនួសលោក Ian S. Lydall។ ភាគហ៊ុនិកទាំងអស់បានបោះឆ្នោតគាំទ្រដោយសម្លេង ៦៩,២៩ ភាគរយ។

លរ	កាលបរិច្ឆេទ/ ប្រភេទកិច្ចប្រជុំ	ភ្នំម៉ែនៃ កិច្ចប្រជុំ	របៀបវារៈ	សេចក្តីសម្រេច
០២	០៩ កក្កដា ២០២១ EGM	៩៦,៦៦%	<p>បញ្ហាដែលត្រូវសម្រេច៖</p> <ul style="list-style-type: none"> អនុម័តលើការតែងតាំង អ្នកស្រី Ratana Phurik ជាអភិបាលឯករាជ្យ ធនាគារ អេស៊ីលីដា ជំនួសលោក Ian S. Lydall អនុម័តលើការតែងតាំង លោក Kyosuke Hattori មកពី SMBC ជាអភិបាល ធនាគារ អេស៊ីលីដា ជំនួសលោក Kenichiro Mori អនុម័តលើការធ្វើវិសោធនកម្ម មាត្រា៧ មាត្រា៨ ឧបសម្ព័ន្ធទី១ ឧបសម្ព័ន្ធទី៣ និង ការបន្ថែមឧបសម្ព័ន្ធទី៤ (ថ្មី) នៃលក្ខន្តិកៈ ធនាគារ អេស៊ីលីដា។ 	<p>ភាគហ៊ុនិកបានសម្រេចដូចខាងក្រោម៖</p> <ul style="list-style-type: none"> អនុម័តលើការតែងតាំង អ្នកស្រី Ratana Phurik ជាអភិបាល ឯករាជ្យ នៃធនាគារ អេស៊ីលីដា ជំនួស លោក Ian S. Lydall។ ភាគហ៊ុនិកទាំងអស់បានបោះឆ្នោតគាំទ្រដោយសម្លេង ៩៩,៩៦ ភាគរយ។ អនុម័តលើការតែងតាំង លោក Kyosuke Hattori មកពី SMBC ជាអភិបាល នៃធនាគារ អេស៊ីលីដា ជំនួស លោក Kenichiro Mori ។ ភាគហ៊ុនិកទាំងអស់បានបោះឆ្នោតគាំទ្រដោយសម្លេង ៩៩,៨៩ ភាគរយ។ អនុម័តលើការធ្វើវិសោធនកម្ម មាត្រា៧ មាត្រា៨ ឧបសម្ព័ន្ធទី១ ឧបសម្ព័ន្ធទី៣ និងការបន្ថែមឧបសម្ព័ន្ធទី៤ (ថ្មី) នៃលក្ខន្តិកៈធនាគារ អេស៊ីលីដា។ ភាគហ៊ុនិកទាំងអស់បានបោះឆ្នោតគាំទ្រដោយសម្លេង ៨០,៩១ ភាគរយ។
០៣	២៤ វិច្ឆិកា ២០២១ EGM	៩៦,២៥%	<p>បញ្ហាដែលត្រូវសម្រេច៖</p> <ul style="list-style-type: none"> សម្រេចអនុម័តលើការវិនិយោគនៅ រ.ធ.ហ សម្រេចអនុម័ត និងទទួលស្គាល់ការលក់ និងការទិញភាគហ៊ុនពីក្រុមហ៊ុន Triodos (TMF, TFSF, និង TSFF) ទៅ North Haven Thai Private Equity Rumdul Company (Hong Kong) Limited។ សម្រេចអនុម័ត និងទទួលស្គាល់ North Haven Thai Private Equity Rumdul Company (Hong Kong) Limited ជាភាគហ៊ុនិកថ្មីរបស់ធនាគារ អេស៊ីលីដា។ សម្រេចអនុម័ត និងទទួលស្គាល់លោក Ong Ling Wei មកពី North Haven Thai Private Equity Rumdul Company (Hong Kong) Limited ជាតំណាងស្របច្បាប់របស់ North Haven Thai Private Equity Rumdul Company (Hong Kong) Limited នៅក្នុងធនាគារ អេស៊ីលីដា។ សម្រេចអនុម័តលើការធ្វើវិសោធនកម្ម មាត្រា៧ (“ភាគហ៊ុនិក”) និងមាត្រា៨ (“ការទិញភាគហ៊ុន”) នៃលក្ខន្តិកៈរបស់ ធនាគារ អេស៊ីលីដា។ សម្រេចអនុម័តឲ្យក្រុមហ៊ុន Grant Thornton (GT) ជាសវនករឯករាជ្យ របស់ធនាគារ សម្រាប់ឆ្នាំ ហិរញ្ញវត្ថុ២០២២។ 	<p>ភាគហ៊ុនិកបានសម្រេចដូចខាងក្រោម៖</p> <ul style="list-style-type: none"> អនុម័តលើការវិនិយោគនៅ រ.ធ.ហ និងលើកទឹកចិត្តច្នាក់គ្រប់គ្រងរបស់ ធនាគារ ឲ្យចូលរួមយ៉ាងសកម្មនៅក្នុង រ.ធ.ហ និងអនុម័ត ដើម្បីកាន់កាប់ ភាគហ៊ុនចន្លោះពី ៥ ភាគរយ ទៅ ១០ ភាគរយ នៅក្នុង រ.ធ.ហ។ ភាគ ហ៊ុនិកទាំងអស់បានបោះឆ្នោតគាំទ្រដោយសម្លេង ៩៩,៩៣ ភាគរយ។ អនុម័ត និងទទួលស្គាល់ការលក់ និងការទិញភាគហ៊ុនចំនួន ៣,៥០ ភាគរយ ដែលកាន់កាប់នៅក្នុងធនាគារស្មើនឹង ១៥.១៦០.៧០៦ ភាគហ៊ុន ពី Triodos (TMF TFSF និង TSFF) (“អ្នកលក់”) ទៅ North Haven Thai Private Equity Rumdul Company (Hong Kong) Limited (“អ្នកទិញ”) តាមកិច្ចសន្យាលក់ទិញភាគហ៊ុននៅក្នុងធនាគារ ចុះថ្ងៃទី២០ ខែសីហា ឆ្នាំ២០២១។ ភាគហ៊ុនិកទាំងអស់បានបោះឆ្នោត គាំទ្រដោយសម្លេង ៦៨,៣១ ភាគរយ។ អនុម័ត និងទទួលស្គាល់ North Haven Thai Private Equity Rumdul Company (Hong Kong) Limited ជាភាគហ៊ុនិក របស់ធនាគារ។ ភាគហ៊ុនិកទាំងអស់បានបោះឆ្នោតគាំទ្រដោយសម្លេង ៧៤,៧៣ ភាគរយ។ អនុម័ត និងទទួលស្គាល់ លោក Ong Ling Wei មកពី North Haven Thai Private Equity Rumdul Company (Hong Kong) Limited ជាតំណាងស្របច្បាប់របស់ North Haven Thai Private Equity Rumdul Company (Hong Kong) Limited នៅក្នុង ធនាគារ។ ភាគហ៊ុនិកទាំងអស់បានបោះឆ្នោតគាំទ្រដោយសម្លេង ៧៤,៧២ ភាគរយ។ អនុម័តលើការធ្វើវិសោធនកម្មមាត្រា៧ (“ភាគហ៊ុនិក”) និងមាត្រា៨ (“ការទិញភាគហ៊ុន”) នៃលក្ខន្តិកៈរបស់ធនាគារ។ ភាគហ៊ុនិកទាំងអស់ បានបោះឆ្នោតគាំទ្រដោយសម្លេង ៧៤,៧១ ភាគរយ។ អនុម័តឲ្យក្រុមហ៊ុន Grant Thornton (GT) ជាសវនករឯករាជ្យ របស់ធនាគារ សម្រាប់ឆ្នាំហិរញ្ញវត្ថុ២០២២។ ភាគហ៊ុនិកទាំងអស់បាន បោះឆ្នោតគាំទ្រដោយសម្លេង ៩៩,៩២ ភាគរយ។

ឃ. ការបែងចែកភាគលាភ

១. គោលការណ៍បែងចែកភាគលាភ

ធនាគារបានដាក់ចេញនូវគោលការណ៍ ស្តីពីការបែងចែកភាគលាភ ដើម្បីកំណត់នូវគោលការណ៍ និងការណែនាំ អំពីការបែងចែកភាគលាភជូនភាគហ៊ុនិកប្រកបដោយភាពត្រឹមត្រូវ និងមានប្រសិទ្ធភាព។ ធនាគារចាត់ថ្នាក់ភាគលាភជាប្រភេទដូចខាងក្រោម៖

- ភាគលាភជាសាច់ប្រាក់
- ភាគលាភជាភាគហ៊ុន និង
- ភាគលាភជាទម្រង់ផ្សេងតាមការសម្រេចរបស់ក្រុមប្រឹក្សាភិបាល និងភាគហ៊ុនិក ស្របតាម ច្បាប់ បទប្បញ្ញត្តិ និងការអនុវត្តតាមស្នងដារអន្តរជាតិ។

២. ព័ត៌មានអំពីការបែងចែកភាគលាភក្នុងរយៈពេល ៣ (បី) ឆ្នាំចុងក្រោយ

ល រ	ព័ត៌មាននាពេលប្តូរអំពីការបែងចែកភាគលាភ	២០២០	២០១៩	២០១៨
១	កាលបរិច្ឆេទប្រកាសបែងចែកភាគលាភ	ដំណាក់កាលទី១៖ ១ មិថុនា ឆ្នាំ២០២១ ដំណាក់កាលទី២៖ ២៦ វិច្ឆិកា ឆ្នាំ២០២១ ដំណាក់កាលទី៣៖ ២៩ ធ្នូ ឆ្នាំ២០២១	២០ កុម្ភៈ ឆ្នាំ២០២០	២៥ មេសា ២០១៩
២	កាលបរិច្ឆេទកំណត់ទុក	៣ ឧសភា ២០២១	៣១ ធ្នូ ២០១៩	៣១ ធ្នូ ២០១៨
៣	កាលបរិច្ឆេទទូទាត់ភាគលាភ	ដំណាក់កាលទី១៖ ១០ មិថុនា ២០២១ (សាច់ប្រាក់) ដំណាក់កាលទី២៖ ៦ ធ្នូ ២០២១ (សាច់ប្រាក់) ដំណាក់កាលទី៣៖ ៣០ ធ្នូ ២០២១ (សាច់ប្រាក់)	២០ កុម្ភៈ ២០២០ (សាច់ប្រាក់)	២៥ មេសា ២០១៩ (សាច់ប្រាក់) ១៩ មិថុនា ២០១៩ (ភាគហ៊ុន)

ផ្នែកទី ២

ក្រុមប្រឹក្សាភិបាល

ក. ក្រុមប្រឹក្សាភិបាល

១. សមាសភាពក្រុមប្រឹក្សាភិបាល

ល.រ	ឈ្មោះអភិបាល	តំណែង	កាលបរិច្ឆេទក្លាយជាអភិបាល	កាលបរិច្ឆេទបញ្ចប់អាណត្តិ
១	លោក ឆាយ សឿន	ប្រធានក្រុមប្រឹក្សាភិបាល	១៨ សីហា ២០១៤	១៨ សីហា ២០២៣
២	បណ្ឌិត អ៊ិន ចាន់នី	អភិបាលប្រតិបត្តិ	១៨ សីហា ២០១៤	១៨ សីហា ២០២៣
៣	លោក វ័ត្ត យូម៉េង	អភិបាលប្រតិបត្តិ	១៨ សីហា ២០១៤	១៨ សីហា ២០២៣
៤	លោក Pieter Kooi	អភិបាលឯករាជ្យ	១២ មករា ២០០៤	១២ មករា ២០២៥
៥	លោក វ៉ាន់ ស៊ូអៀង	អភិបាលឯករាជ្យ	០២ កញ្ញា ២០២០	០២ កញ្ញា ២០២៣
៦	លោកស្រី តូរី រតនា	អភិបាលឯករាជ្យ	០៦ វិច្ឆិកា ២០២១	០៨ វិច្ឆិកា ២០២៤
៧	លោក Stéphane Mangiavacca	អភិបាលមិនប្រតិបត្តិ	២២ មេសា ២០២០	២១ សីហា ២០២៤
៨	លោក Kyosuke Hattori	អភិបាលមិនប្រតិបត្តិ	០៦ វិច្ឆិកា ២០២១	០៦ ធ្នូ ២០២២
៩	លោក Albertus Bruggink	អភិបាលមិនប្រតិបត្តិ	១២ ឧសភា ២០២១	១០ មករា ២០២៥
១០	លោក កាយ ឡុត	អភិបាលមិនប្រតិបត្តិ	១២ ឧសភា ២០២១	១២ ឧសភា ២០២៤

២. ជីវប្រវត្តិសង្ខេបរបស់អភិបាលនីមួយៗ

លោក ឆាយ សឿន, ប្រធានក្រុមប្រឹក្សាភិបាល

គណៈកម្មាធិការក្រុមប្រឹក្សាភិបាល ៖ គណៈកម្មាធិការសវនកម្ម

ជនជាតិខ្មែរ កើតក្នុងខែមេសា ឆ្នាំ១៩៥៤ ។ លោកបានចូលរួមក្នុងក្រុមប្រឹក្សាភិបាល នៅខែសីហា ឆ្នាំ២០១៤ ។ លោកបានចូលបម្រើការងារជាមួយធនាគារ អេស៊ីលីដា ចាប់តាំងពីខែមករា ឆ្នាំ១៩៩៣ រហូតដល់ចូលនិវត្តន៍នៅថ្ងៃទី១០ ខែមេសា ឆ្នាំ២០១៤ ។ តួនាទីចុងក្រោយមុនចូលនិវត្តន៍របស់លោកនៅក្នុងធនាគារ អេស៊ីលីដា ជាអនុប្រធាននាយកប្រតិបត្តិ និងជាគណៈប្រធាននាយកប្រតិបត្តិហិរញ្ញវត្ថុ ។ លោកធ្លាប់ធ្វើជាគណនេយ្យករ និងជាអនុប្រធានគណនេយ្យករនៃមន្ទីរពាណិជ្ជកម្មខេត្តកំពត ចាប់ពីឆ្នាំ១៩៨០ ដល់ឆ្នាំ១៩៩២ ។

បច្ចុប្បន្នលោកជាប្រធានក្រុមប្រឹក្សាភិបាលនៃ ធនាគារ អេស៊ីលីដា, សមាជិកក្រុមប្រឹក្សាភិបាលនៃ ABL, និងសមាជិកក្រុមប្រឹក្សាភិបាលនៃAMM ។

លោកបានបញ្ចប់ថ្នាក់អនុបណ្ឌិតប្រតិបត្តិគ្រប់គ្រងពាណិជ្ជកម្ម ជំនាញហិរញ្ញវត្ថុ និងគណនេយ្យ ពីសាកលវិទ្យាល័យ Preston នៅសហរដ្ឋអាមេរិក ។ លោកក៏បានបញ្ចប់វគ្គសិក្សាស្តីពីអភិបាលក្រុមហ៊ុន ពី GAICD ។

បណ្ឌិត អ៊ិន ចាន់នី, អភិបាល

បណ្ឌិត អ៊ិន ចាន់នី ជាជនជាតិខ្មែរ កើតក្នុងខែមិថុនា ឆ្នាំ១៩៦០ ។ លោកបណ្ឌិត ជាប្រធាននាយកប្រតិបត្តិ របស់ធនាគារ អេស៊ីលីដា ចាប់តាំងពីធនាគារបានបង្កើតឡើងនៅក្នុងឆ្នាំ២០០០ ។ លោកបណ្ឌិតបានក្លាយជាសមាជិកក្រុមប្រឹក្សាភិបាលរបស់ ធនាគារ អេស៊ីលីដា នៅខែកញ្ញា ឆ្នាំ២០១៤។ បណ្ឌិត អ៊ិន ចាន់នី ជាសហស្ថាបនិករបស់សមាគមទីភ្នាក់ងារអភិវឌ្ឍន៍សេដ្ឋកិច្ចក្នុងស្រុកកម្ពុជា (អេស៊ីលីដា) តាំងពីខែមករា ឆ្នាំ១៩៩៣ ។ ក្នុងតួនាទីជាប្រធាននាយកប្រតិបត្តិ លោកបណ្ឌិតដឹកនាំគណៈកម្មាធិការប្រតិបត្តិដែលទទួលខុសត្រូវរៀបចំផែនការយុទ្ធសាស្ត្ររួម និងដំណើរការងារអាជីវកម្មប្រចាំថ្ងៃ ព្រមទាំងប្រតិបត្តិផែនការអាជីវកម្មរបស់ធនាគារ អេស៊ីលីដា និងក្រុមហ៊ុនបុត្រសម្ព័ន្ធ។ លោកបណ្ឌិតទទួលខុសត្រូវផ្ទាល់ចំពោះក្រុមប្រឹក្សាភិបាល ។

ទំនួលខុសត្រូវផ្សេងទៀតរបស់លោកបណ្ឌិត រួមមាន ជាប្រធានក្រុមប្រឹក្សាភិបាល ABL និងAMM ព្រមទាំងជាតំណាងភាគហ៊ុនិក របស់ ABL, ACS, AIB, និងAMM ។ លោកបណ្ឌិតក៏ជាប្រធានក្រុមប្រឹក្សាភិបាលរបស់ AFT។

បណ្ឌិត អ៊ិន ចាន់នី ជាសមាជិកក្រុមប្រឹក្សាភិបាលរបស់ EDF ជាបរទេសបាលកិច្ចបង្កើតឡើងដោយរាជរដ្ឋាភិបាលកម្ពុជា។ លោកបណ្ឌិតក៏ជាប្រធានសមាគមធនាគារនៅកម្ពុជា។ លោកបណ្ឌិតជាអ្នកតំណាងឱ្យធនាគារ អេស៊ីលីដា ដែលជាសមាជិករបស់វេទិកាសេដ្ឋកិច្ចពិភពលោក ។

នៅក្នុងឆ្នាំ១៩៩៨ លោកបណ្ឌិតបានបញ្ចប់វគ្គគ្រប់គ្រងស្តីពី FIPED ពីសាកលវិទ្យាល័យ Harvard សហរដ្ឋអាមេរិក។ លោកបណ្ឌិតបានបញ្ចប់ការសិក្សាថ្នាក់បណ្ឌិតផ្នែកគ្រប់គ្រងអាជីវកម្ម និងបានបញ្ចប់វគ្គសិក្សាស្តីពី អភិបាលក្រុមហ៊ុនពី GAICD។

លោក វ័ត្ត យូម៉េង, អភិបាល

ជនជាតិខ្មែរ កើតក្នុងឆ្នាំ១៩៦២ ។ លោក វ័ត្ត យូម៉េង បានបម្រើការងារឱ្យធនាគារ អេស៊ីលីដា ចាប់ពីខែមករា ឆ្នាំ១៩៩៩ ។ ចាប់ពីខែមករា ឆ្នាំ១៩៩៩ ដល់ខែសីហា ឆ្នាំ២០០៤ លោកបានកាន់តំណែងជាច្រើននៅក្នុងធនាគារ អេស៊ីលីដា ដូចជា ៖ ប្រធានគណនេយ្យករ និងអនុប្រធានហិរញ្ញវត្ថុ (ខែមករា ឆ្នាំ១៩៩៩ ដល់ខែឧសភា ឆ្នាំ២០០៧) ជាធានាករ នាយកដ្ឋានហិរញ្ញវត្ថុ (ខែមិថុនា ឆ្នាំ២០០៧ ដល់ខែសីហា ឆ្នាំ២០០៨) និងជាធានាករក្រុមប្រឹក្សាភិបាល (ខែកញ្ញា ឆ្នាំ២០០៨ ដល់ខែឧសភា ឆ្នាំ២០១៥) និងជា អនុប្រធាន នាយកប្រតិបត្តិ និងជាគណៈប្រធាននាយកប្រតិបត្តិរតនាភិបាល (ខែមិថុនា ឆ្នាំ២០១៥ ដល់បច្ចុប្បន្ន) ។

លោកទទួលខុសត្រូវដឹកនាំក្រុមគ្រប់គ្រង និងត្រួតពិនិត្យរតនាភិបាល ដូចជា ៖ នាយកដ្ឋានប្រតិបត្តិការហិរញ្ញវត្ថុ, ការិយាល័យរតនាភិបាល, ការិយាល័យប្រាក់តម្កល់ និង អគ្គនាយកដ្ឋានប្រតិបត្តិ និងការិយាល័យរតនាភិបាល ។ លោកក៏ជាអ្នកគាំទ្រផ្នែកបច្ចេកទេសដល់ក្រុមហ៊ុនបុត្រសម្ព័ន្ធរបស់ធនាគារ អេស៊ីលីដា ទាក់ទងនឹងការគ្រប់គ្រងមូលនិធិ ។

ចាប់ពីឆ្នាំ២០១១ ដល់ខែកញ្ញា ឆ្នាំ២០១៤ លោកជាអ្នកតំណាងភាគហ៊ុនរបស់ ASA Plc. ដែលជាភាគហ៊ុនក្នុងស្រុកមួយរបស់ធនាគារ អេស៊ីលីដា។ នៅខែសីហា ឆ្នាំ២០១៤ លោកបានក្លាយជាសមាជិកក្រុមប្រឹក្សាភិបាលរបស់ ធនាគារ អេស៊ីលីដា រហូតដល់បច្ចុប្បន្ន។

លោកបានបញ្ចប់ថ្នាក់អនុបណ្ឌិតផ្នែកធនាគារ និងហិរញ្ញវត្ថុ ពីសាកលវិទ្យាល័យ រេស្វើន នៅទីក្រុងភ្នំពេញ និងបានបញ្ចប់វគ្គសិក្សាស្តីពី អភិបាលក្រុមហ៊ុនពី GAICD ។

លោក Pieter Kooi, អភិបាល

គណៈកម្មាធិការក្រុមប្រឹក្សាភិបាល ៖ គណៈកម្មាធិការគ្រប់គ្រងហានិភ័យ និងព័ត៌មានវិទ្យា (ប្រធាន), គណៈកម្មាធិការតែងតាំង និងលាភការ, គណៈកម្មាធិការសវនកម្ម

ជនជាតិហុល្លង់ កើតក្នុងឆ្នាំ១៩៥៨ បានចូលរួមក្នុងក្រុមប្រឹក្សាភិបាលនៅខែតុលា ឆ្នាំ២០០០ ។ ចាប់ពីឆ្នាំ១៩៩៣ លោកបានធ្វើជាទីប្រឹក្សាមីក្រូហិរញ្ញវត្ថុឱ្យអេស៊ីលីដា រយៈពេលជាង ៧ឆ្នាំ ដើម្បីកម្លាយខ្លួនពីកម្មវិធីអភិវឌ្ឍន៍ទៅជាធនាគារពាណិជ្ជ ។ ចាប់ពីឆ្នាំ១៩៩៩ បណ្ឌិត Pieter Kooi បានបម្រើការងារជាទីប្រឹក្សាមីក្រូហិរញ្ញវត្ថុរយៈពេលខ្លី ដល់ស្ថាប័នមីក្រូហិរញ្ញវត្ថុ នៅក្នុង ១៥ប្រទេស ដែលភាគច្រើនស្ថិតក្នុងទ្វីបអាហ្វ្រិក និងអាស៊ី ។ ចាប់ពីខែកញ្ញា ឆ្នាំ២០០២ ដល់ខែធ្នូ ឆ្នាំ២០០៥ លោកមានតួនាទីជាធានាករ ផ្នែកមីក្រូហិរញ្ញវត្ថុរបស់ UNCDF ក្នុងទីក្រុងញូយ៉ក ។ ចាប់ពីខែមីនា ឆ្នាំ២០០៦ រហូតដល់ខែឧសភា ឆ្នាំ២០១១ លោកបានធ្វើជាទីប្រឹក្សាក្រៅម៉ោងឱ្យធនាគារ អេស៊ីលីដា ក្នុងការបង្កើត ABL, អេស៊ីលីដា ត្រេននិង សេនធីរ (បច្ចុប្បន្នជា AIB), និង ACS ។ បច្ចុប្បន្នលោកធ្វើជាក្រុមប្រឹក្សាភិបាលនៅក្នុងសម្ព័ន្ធធនាគារ ។

លោកទទួលបានអនុបណ្ឌិតផ្នែកហិរញ្ញវត្ថុសាធារណៈ និងសង្គមវិទ្យា នៅសាកលវិទ្យាល័យ Erasmus ក្នុងទីក្រុង Rotterdam ប្រទេសហុល្លង់ ។ លោកក៏បានបញ្ចប់ ការសិក្សាពី GAICD ។

លោក វ៉ាន់ ស៊ូអៀង, អភិបាល

គណៈកម្មាធិការក្រុមប្រឹក្សាភិបាល ៖ គណៈកម្មាធិការតែងតាំង និងលាភការ (ប្រធាន)

ជនជាតិខ្មែរ កើតឆ្នាំ១៩៥៣។ លោក វ៉ាន់ ស៊ូអៀង បានចូលជាសមាជិកក្រុមប្រឹក្សាភិបាលរបស់ធនាគារ អេស៊ីលីដា នៅក្នុងខែកញ្ញា ឆ្នាំ២០២០។ បច្ចុប្បន្នលោកមាន តួនាទីនៅក្នុងស្ថាប័នជាច្រើនដូចជា៖ ប្រធានសហព័ន្ធនិយោជន និងសមាគមពាណិជ្ជកម្មកម្ពុជា (CAMFEBA), ប្រធានក្រុមប្រឹក្សាភិបាលសមាគមរោងចក្រកាត់ដេរនៅកម្ពុជា (GMAC), សមាជិក ASEAN Business Advisory Council (ABAC), សមាជិក ASEAN Federation of Textile Industries (AFTEX), ប្រធានកិត្តិយស Cambodia Federation of Equestrian (CFE), អនុប្រធានក្រុមប្រឹក្សាភិបាល National Training Board (NTB), សហប្រធាន Government-Private Sector Working Group, សមាជិក Labor Advisory Committee (LAC), អនុប្រធានក្រុមប្រឹក្សាភិបាល Labor Dispute Resolution Advisory Committee, សមាជិក ក្រុមប្រឹក្សាភិបាល បេឡាជាតិសន្តិសុខសង្គម (ប.ស.ស.), Member of Committee of the Review of Cambodia's Implementation of the UN Convention on Anti-Corruption Law, និង Member of the Inception Committee of the National Commercial Arbitration NAC.

លោកក៏មានតួនាទីជា អនុប្រធានក្រុមប្រឹក្សាភិបាល អេស៊ីរ៉ា អ៊ិនស៊ុរ (ខេមបូឌា), អនុប្រធានក្រុមប្រឹក្សាភិបាល Asia properties Cambodia Ltd, ប្រធាន ក្រុមប្រឹក្សាភិបាល PPS Garment Factory, ប្រធាន PPS Industrial Estate Holding Co., Ltd., ប្រធាន Cambodian Country Club (CCC), ប្រធាន ហ្គោលដេន សូរិយា ម៉ល និងជាប្រធាន boutique Hotel named La Plantation Resort and SPA។

លោកបានបញ្ចប់ការសិក្សាថ្នាក់គណិតវិទ្យា និងវិទ្យាសាស្ត្រសេដ្ឋកិច្ច ពីសាលា ACADEMIES DE CRETEIL ក្នុងតំបន់ Fontainebleau ទីក្រុងប៉ារីស នាឆ្នាំ១៩៧២។ លោកក៏បានបញ្ចប់ការសិក្សាពី INSTITUT SUPERIEUR DE GESTION ក្នុងទីក្រុងប៉ារីស ប្រទេសបារាំង នាឆ្នាំ១៩៧៦។

លោកស្រី ភូរិ រតនា, អភិបាល

ជនជាតិខ្មែរ (សញ្ជាតិបារាំង) កើតនៅឆ្នាំ១៩៧២។ លោកស្រី ភូរិ រតនា ជាសមាជិកក្រុមប្រឹក្សាភិបាលនាខែវិច្ឆិកា ឆ្នាំ២០២១។ លោកស្រីជា CFA Charterholder។ លើសពីនេះលោកស្រី ទទួលបានសញ្ញាបត្រថ្នាក់ក្រោយបរិញ្ញាបត្រ (DEA) និងជាបេក្ខជនបណ្ឌិត ជំនាញ ឧស្សាហកម្មសេដ្ឋកិច្ច បរិញ្ញាបត្រជាន់ខ្ពស់វិទ្យាសាស្ត្រ ជំនាញ ពាណិជ្ជកម្មបរទេស និងបរិញ្ញាបត្រជាន់ខ្ពស់សេដ្ឋកិច្ច និងហិរញ្ញវត្ថុ ពីសាកលវិទ្យាល័យប៉ារីស១ Panthéon-Sorbonne។

លោកស្រី រតនា មានបទពិសោធន៍ជាង២០ឆ្នាំ ក្នុងវិស័យពាណិជ្ជកម្មអន្តរជាតិ ការវិនិយោគ ការអភិវឌ្ឍវិស័យឯកជន និងហិរញ្ញវត្ថុ។ លោកស្រីមានប្រវត្តិធ្វើជាទីប្រឹក្សា/ អ្នកសេដ្ឋកិច្ច រួមទាំងមានបទពិសោធន៍ផ្ទាល់នៅក្នុងតួនាទីជាអ្នកគ្រប់គ្រងជាន់ខ្ពស់។ បច្ចុប្បន្ន លោកស្រី គឺជាទីប្រឹក្សាជាន់ខ្ពស់ សម្រាប់ការវិនិយោគ និងវិស័យឯកជនឱ្យ អង្គការអន្តរជាតិផ្សេងៗ និងជាក្រុមប្រឹក្សាផ្តល់យោបល់ដល់សហគ្រាសខ្មែរ អ៊ីមផែកហាប់ និងស្នូលវើល។ លោកស្រីគឺជាអភិបាលឯករាជ្យនៅធនាគារពាណិជ្ជកម្មនៅកម្ពុជា ចាប់ពីឆ្នាំ២០១៤ ដល់ ២០២១ និងនៅ I-Finance Leasing ចាប់ពីឆ្នាំ២០១៤។ បន្ថែមលើនេះ លោកស្រីគឺជាស្ថាបនិក និងជាប្រធានក្រុមប្រឹក្សាភិបាលនៅ Cambodia Community of Investment Professionals (សមាគមន៍ CFA នៅកម្ពុជា) ដើម្បីបណ្តុះបណ្តាលជំនាញក្នុងស្រុកផ្នែកហិរញ្ញវត្ថុ ដើម្បីលើកកម្ពស់កម្ពុជាឱ្យក្លាយជាគោលដៅ វិនិយោគ។ តួនាទីកន្លងមកនៅកម្ពុជារបស់លោកស្រីមានជាអាទិ៍ អភិបាលប្រតិបត្តិ EuroCham Cambodia ពីឆ្នាំ២០១៤ ដល់ ២០១៨ ទីប្រឹក្សាផ្ទេរកិច្ចនៅ DFDL ដៃគូនៅ private equity firm Cambodia Emerald នៅឆ្នាំ២០០៨ និងអភិបាលនៅ CCFC (French Cambodian Chamber of Commerce)។ លោកស្រីធ្លាប់ធ្វើការ នៅប្រទេសស្វីស ក្នុងតួនាទីជា អ្នកគ្រប់គ្រងផលបត្រ នៅធនាគារឯកជនមួយ និងជាអ្នកសេដ្ឋកិច្ចនៅ UNCTAD។

លោក Stéphane Mangiavacca, អភិបាល

ជនជាតិបារាំង។ លោក Mangiavacca បានចូលជាសមាជិកក្រុមប្រឹក្សាភិបាលរបស់ ធនាគារ អេស៊ីលីដា នៅខែមីនា ឆ្នាំ២០២០។ លោកបានចាប់ផ្តើមការងារក្នុង ក្រសួងហិរញ្ញវត្ថុបារាំង នៅក្នុងប្រទេសចិន។ បន្ទាប់មកលោកបានចូលរួមជាមួយសវនកម្មផ្ទៃក្នុងនៃក្រុម BPCE ដែលលោកបានក្លាយជានាយកដ្ឋាននៃ Quantitative Audit។ ឥឡូវលោកបម្រើការងារក្រុមហ៊ុន BRED Banque Populaire មានតួនាទីជាសមាជិកក្រុមប្រឹក្សាភិបាលប្រតិបត្តិ និងជាប្រធានក្រុមអន្តរជាតិ ហើយគាត់ក៏ជា អគ្គនាយកប្រតិបត្តិរហូតដល់ខែតុលា ឆ្នាំ២០២១ និងបន្ទាប់មកក្លាយជាសមាជិកក្រុមប្រឹក្សាភិបាលនៃធនាគារជាច្រើននៅក្នុងប្រទេសបារាំង និងអន្តរជាតិ ដែលគ្រប់គ្រងដោយក្រុម BRED។ លោកបានបញ្ចប់ការសិក្សាថ្នាក់បរិញ្ញាបត្រពីសាលា ECOLE NATIONALE SUPERIEURE DES MINES DE SAINT-ETIENNE ជំនាញវិស្វកម្ម និងបាន សិក្សានៅ University of New Brunswick ក្នុងប្រទេសកាណាដា។

លោក Kyosuke Hattori, អភិបាល

ជនជាតិជប៉ុន កើតក្នុងឆ្នាំ១៩៧៥។ លោក Kyosuke Hattori ជាសមាជិកក្រុមប្រឹក្សាភិបាល នៅខែវិច្ឆិកា ឆ្នាំ២០២១។ លោកបានចាប់ផ្តើមការងារជាមួយធនាគារ Sumitomo (បច្ចុប្បន្នជា SMBC) ក្រោយបញ្ចប់ការសិក្សាពីសាកលវិទ្យាល័យសូហ្គៀ។ នៅខែមេសា ឆ្នាំ២០០១ លោក Hattori ត្រូវបានតែងតាំងជាជំនួយការការិយាល័យ ធុរកិច្ចសាធារណៈមូលដ្ឋានហ្គេម៉ាម៉ា នៅ SMBC។ នៅខែតុលា ឆ្នាំ២០០២ លោក Hattori ត្រូវបានតែងតាំងជាជំនួយការការិយាល័យសេវាកម្មហិរញ្ញវត្ថុសាធារណៈ នៅរាជធានី តូក្យូ។ នៅខែធ្នូ ឆ្នាំ២០០៣ លោកត្រូវបានផ្ទេរទៅធ្វើការនៅសាខាសិង្ហបុរី។ នៅខែកក្កដា ឆ្នាំ២០០៥ លោកត្រូវបានដំឡើងតំណែងជា Vice President នៃសាខាសិង្ហបុរី។ នៅខែកក្កដា ឆ្នាំ២០០៩ លោកត្រូវបានតែងតាំងជា Vice President នៃការិយាល័យទំនាក់ទំនងសាធារណៈនៅរាជធានីតូក្យូ។ នៅខែតុលា ឆ្នាំ២០១២ លោកត្រូវបានដំឡើង តំណែងជា Senior Vice President នៃការិយាល័យផែនការសាធារណៈ នៅរាជធានីតូក្យូ។ លោកត្រូវបានផ្លាស់ប្តូរកន្លែងធ្វើការទៅធ្វើការនៅនាយកដ្ឋានធុរកិច្ចទីផ្សារកំពុងរីក លូតលាស់ និងការិយាល័យផែនការ ផ្នែកធនាគារអន្តរជាតិ នៅខែមេសា ឆ្នាំ២០១៤ និង២០១៦ ជាបន្តបន្ទាប់។ នៅខែមេសា ឆ្នាំ២០១៧ លោកត្រូវបានដំឡើងតំណែងជា Senior Vice President and Group Head នៃការិយាល័យផែនការ ផ្នែកធនាគារអន្តរជាតិ។ នៅខែមេសា ឆ្នាំ២០២០ លោកត្រូវបានផ្លាស់ប្តូរកន្លែងធ្វើការទៅបម្រើការងារនៅ ការិយាល័យអភិវឌ្ឍន៍ធុរកិច្ច នៅរាជធានីតូក្យូ។ បន្ទាប់មក លោកត្រូវបានផ្លាស់ប្តូរការងារទៅប្រទេសសិង្ហបុរី នៅខែមិថុនា ឆ្នាំ២០២១ ក្នុងតួនាទីជាសហប្រធានគ្រប់គ្រងទូទៅ ការិយាល័យផែនការ នាយកដ្ឋានអាស៊ីប៉ាស៊ីហ្វិក។ លោកបានបញ្ចប់ការសិក្សាថ្នាក់បរិញ្ញាបត្រ ឯកទេសច្បាប់ នៅខែមីនា ឆ្នាំ១៩៩៨។

លោក Albertus Bruggink, អភិបាល

ជាជនជាតិហុល្លង់ដ៍ កើតក្នុងឆ្នាំ១៩៦៣។ លោក Albertus Bruggink បានចូលរួមក្រុមប្រឹក្សាភិបាលនៅខែឧសភា ឆ្នាំ២០២១។ លោកទទួលបានសញ្ញាបត្របណ្ឌិត និងបរិញ្ញាបត្រជាន់ខ្ពស់ គ្រប់គ្រងអាជីវកម្ម ពី Twente University of Technology។

ក្រៅពីធនាគារ អេស៊ីលីដា បច្ចុប្បន្នលោកធ្វើជាទីប្រឹក្សាឯករាជ្យនៅប្រទេសហុល្លង់ដ៍ និងធ្វើជាអ្នកប្រឹក្សាសាធារណៈក្រុមហ៊ុន ORIX Corporation នៅទីក្រុងតូក្យូ។ ក្នុងឆ្នាំ២០១៦ លោក Bruggink បានលាឈែងពីតំណែងជាប្រធានហិរញ្ញវត្ថុរបស់ធនាគារ Rabobank បន្ទាប់ពីបានបម្រើការងារអស់រយៈពេល១២ឆ្នាំ។ លោកក៏បម្រើការងារ នៅធនាគារ Robobank អស់រយៈពេល៣០ឆ្នាំ ហើយលោកបានកាន់មុខតំណែងជាច្រើន ដូចជា ហិរញ្ញវត្ថុ គ្រប់គ្រងហានិភ័យ និងទីផ្សារមូលធន-រតនាភិបាល ទាំងក្នុងស្រុក និងអន្តរជាតិ។ ក្នុងកំឡុងពេលបម្រើការងារ លោកជា សមាជិកក្រុមប្រឹក្សាភិបាលជាច្រើន នៅក្នុងប្រទេសហុល្លង់ដ៍ និងកាន់តំណែងជាប្រធានគណៈកម្មាធិការសវនកម្ម នៃក្រុមប្រឹក្សាភិបាលជាច្រើនអាណត្តិផងដែរ។ លោកទទួលបានសញ្ញាបត្រអនុបណ្ឌិត ជំនាញ គ្រប់គ្រងពាណិជ្ជកម្ម ពីសាកលវិទ្យាល័យ Twente នៅឆ្នាំ១៩៨៦ និងសញ្ញាបត្រ បណ្ឌិត ជំនាញ វិស្វកម្មហិរញ្ញវត្ថុ ពីសាកលវិទ្យាល័យ Twente នៅឆ្នាំ១៩៨៩។ បច្ចុប្បន្ន លោកគឺជាសាស្ត្រាចារ្យ ជំនាញ វិស្វកម្មហិរញ្ញវត្ថុ និងគ្រប់គ្រងហានិភ័យ នៅសាកល វិទ្យាល័យ Twente។

បន្ថែមលើនេះ លោកក៏មានតួនាទីជាសមាជិកនៃក្រុមប្រឹក្សាផ្តល់យោបល់ របស់ Medisch Spectrum Twente (ហុល្លង់ដ៍), Ormat Technologies (សហរដ្ឋអាមេរិក), TFG and XAC bank (ម៉ុងហ្គោលី) និង Gravis Capital Management (ចក្រភពអង់គ្លេស)។

លោក កាយ ឡូត, អភិបាល

ជនជាតិខ្មែរ កើតក្នុងឆ្នាំ១៩៧០។ លោក កាយ ឡូត បានចូលរួមក្នុងក្រុមប្រឹក្សាភិបាលនៅខែឧសភា ឆ្នាំ២០២១។ លោកជាសហគ្រិនម្នាក់ដែលមានបទពិសោធន៍គ្រប់គ្រង ជាន់ខ្ពស់ ផ្នែកហិរញ្ញវត្ថុ, ធនាគារ, ផ្សព្វផ្សាយ និងទូរគមនាគមន៍។ កាលពីមុនលោកធ្លាប់បានបម្រើការងារអភិបាលឯករាជ្យ និងជាប្រធានគណៈកម្មាធិការសវនកម្ម របស់ស្ថាប័ន មីក្រូហិរញ្ញវត្ថុទទួលប្រាក់បញ្ញើ ធំជាងគេមួយនៅកម្ពុជា។

បច្ចុប្បន្នលោកគឺជាវិនិយោគិនសកម្មមួយរូបក្នុងវិស័យគំនិតផ្តួចផ្តើមបច្ចេកវិទ្យា និងជាម្ចាស់ភាគហ៊ុននៅក្នុងក្រុមហ៊ុនផ្សព្វផ្សាយឌីជីថល និងសំណង់។ លោកក៏ជាអភិបាល ឯករាជ្យរបស់ក្រុមហ៊ុន BSP Finance Cambodia និង Digital Divide Data ដែលជាក្រុមហ៊ុនសិក្សាផលប៉ះពាល់សង្គម មានមូលដ្ឋាននៅក្រុងញូយ៉ក។

លោកបានទទួលបរិញ្ញាបត្រ ជំនាញគ្រប់គ្រងអាជីវកម្ម ពីសាកលវិទ្យាល័យ Kennedy Western ក្នុងប្រទេសឥណ្ឌូនេស៊ី។ លោកក៏បានទទួលវិញ្ញាបនបត្រ IFRS ពី The Association of Chartered Certified Accountants (ACCA)។

៣. ករណីអភិបាលណាម្នាក់ ជាអភិបាល ជាភាគហ៊ុនិក ឬសហកម្មសិទ្ធិកររបស់ក្រុមហ៊ុនផ្សេងទៀត

ល រ	ឈ្មោះអភិបាល	ឈ្មោះក្រុមហ៊ុនពាក់ព័ន្ធ	អភិបាល ឬភាគហ៊ុនិក ឬសហកម្មសិទ្ធិករ
១	លោក ឆាយ សៀន	គ្មាន	គ្មាន
២	បណ្ឌិត អ៊ុន ចាន់នី	AFT EDF សមាគមធនាគារនៅកម្ពុជា	ប្រធានក្រុមប្រឹក្សាភិបាល អភិបាល ប្រធានក្រុមប្រឹក្សាភិបាល
៣	លោក វ៉ត្លូ យូម៉េង	គ្មាន	គ្មាន
៤	លោក Pieter Kooi	Alter Modus MFI (Montenegro)	អភិបាលឯករាជ្យ
៥	លោក វ៉ាន់ ស៊ូអៀង	GMAC CAMFEBA Plantation group of Co Pps Co Talent Land Co CCC Co. Ltd GSM Co Ltd Asia Insurance Co Ltd Landmark Co Ltd	អភិបាល អភិបាល អភិបាល អភិបាល អភិបាល អភិបាល អភិបាល អភិបាល អភិបាល អភិបាល
៦	លោក Stéphane Mangiavacca	BRED IT BRD LAOS LTD BIC BRED SUISSE SA BRED VANUATU COFIBRED BRD CHONGQING BANQUE FRANCO LAO BIC BRED BCI MER ROUGE BRED BANK FIJI LIMITED BCEL FONCIERE DU VANUATU SOCREDO BCI NC SPIG Alumni Association of Mines Saint-Etienne SA HLM Residence L.A. Beaunier Institut Mines-Télécom	គ្មាន
៧	លោក Kyosuke Hattori	គ្មាន	គ្មាន
៨	លោក Albertus Bruggink	MST hospital, Netherlands Ormat Technologier, USA XAC / TFG, Mongolia Gravis Capital, UK	អភិបាល អភិបាល អភិបាល អភិបាល
៩	លោក កាយ ឡូត	BSP Financial Cambodia Plc. Digital Divide Data, New York. Quantum Endorphine Digital Co. Ltd. YellowTree Interior Co. Ltd.	អភិបាលឯករាជ្យ អភិបាលឯករាជ្យ អភិបាល ប្រធានក្រុមប្រឹក្សាភិបាល
១០	លោកស្រី គូរី រតនា	J Trust Royal Bank I-finance Leasing	អភិបាលឯករាជ្យ (លាលប់ពីថ្ងៃទី៣១ ឧសភា ២០២១) អភិបាលឯករាជ្យ

៤. តួនាទី ភារកិច្ច ការទទួលខុសត្រូវរបស់ក្រុមប្រឹក្សាភិបាល និងការអនុវត្ត

អភិបាលត្រូវបានតែងតាំងដោយភាគហ៊ុនិក សម្រាប់អាណត្តិបំពេញការងារដែលមានរយៈពេល៣ឆ្នាំ។ សមាសភាពក្រុមប្រឹក្សាភិបាលត្រូវមានចំនួន ១០ រូប និងមានតួនាទីដូចខាងក្រោម៖

- ក្រុមប្រឹក្សាភិបាលទទួលខុសត្រូវក្នុងការកំណត់យុទ្ធសាស្ត្ររបស់ធនាគារ និងអនុវត្ត ឬគ្រប់គ្រងប្រតិបត្តិការ និងកិច្ចការអាជីវកម្ម។ គ្រប់សមាជិកក្រុមប្រឹក្សាភិបាលត្រូវអនុវត្តការងារដើម្បីបម្រើផលប្រយោជន៍ស្របច្បាប់របស់ធនាគារ។
- អំណាចរបស់ក្រុមប្រឹក្សាភិបាលត្រូវសម្រេចតាមមតិភូមិ ហើយគ្មានអភិបាលណាម្នាក់មានអំណាចក្នុងការដឹកនាំមន្ត្រី ឬបុគ្គលិកណាម្នាក់របស់ធនាគារ ដើម្បីចុះហត្ថលេខាលើកិច្ចសន្យា ឬដឹកនាំប្រតិបត្តិការរបស់ធនាគារបានឡើយ លើកលែងតែអភិបាលនោះត្រូវបានផ្តល់អំណាចឲ្យអនុវត្តការងារតាមការសម្រេចរបស់ក្រុមប្រឹក្សាភិបាល។
- អភិបាលនីមួយៗមានសិទ្ធិក្នុងការទទួលបានរបាយការណ៍ ឬកំណត់ត្រារបស់ធនាគារក្នុងម៉ោងបំពេញការងារ។

ក្រុមប្រឹក្សាភិបាលត្រូវជ្រើសរើសអភិបាល ១រូប ក្នុងចំណោមសមាសភាពក្រុមប្រឹក្សាភិបាលដោយមានសំឡេងឆ្នោតគាំទ្រមតិភាគច្រើនពីសមាជិកក្រុមប្រឹក្សាភិបាលទាំងអស់ដើម្បីធ្វើជាប្រធាន ក្រុមប្រឹក្សាភិបាល ដែលត្រូវដឹកនាំកិច្ចប្រជុំក្រុមប្រឹក្សាភិបាល ព្រមទាំងមហាសន្និបាតភាគហ៊ុនិក។

ក្រុមប្រឹក្សាភិបាលមានទំនួលខុសត្រូវក្នុងការអនុវត្តអភិបាលកិច្ច និងជំរុញនូវភាពជោគជ័យរបស់ធនាគារ តាមរយៈការដឹកនាំ និងការគ្រប់គ្រងប្រតិបត្តិការ និងកិច្ចការអាជីវកម្ម។ ក្រុមប្រឹក្សាភិបាលអាចតែងតាំង និងដកហូតតំណែង ប្រធាននាយកប្រតិបត្តិ គណៈប្រធាននាយក-នាយិកាប្រតិបត្តិជាន់ខ្ពស់សវនកម្មផ្ទៃក្នុង និងនាយក-នាយិកាប្រតិបត្តិអនុលោមបញ្ញត្តិ។ ក្រុមប្រឹក្សាភិបាលត្រូវធានាថាមាន ធនធានមនុស្សសមស្របដើម្បីបំពេញការងារ បង្កើតយុទ្ធសាស្ត្រគ្រប់គ្រង និងគោលដៅហិរញ្ញវត្ថុ ដើម្បីដាក់ឲ្យគណៈគ្រប់គ្រងអនុវត្ត និងតាមដានការអនុវត្ត ដោយផ្ទាល់ និងប្រយោលតាមរយៈគណៈកម្មាធិការនានារបស់ក្រុមប្រឹក្សាភិបាល។

ក្រុមប្រឹក្សាភិបាល មានគណៈកម្មាធិការចំនួន៣គឺ៖ គណៈកម្មាធិការសវនកម្ម គណៈកម្មាធិការតែងតាំង និងលាភការ និងគណៈកម្មាធិការគ្រប់គ្រងហានិភ័យ និងព័ត៌មានវិទ្យា។ ក្រុមប្រឹក្សាភិបាល អាចបង្កើតគណៈកម្មាធិការផ្សេងៗទៀត តាមការចាំបាច់ ឬតម្រូវការ ដើម្បីដឹកនាំអាជីវកម្ម និងប្រតិបត្តិការរបស់ធនាគារ។ គណៈកម្មាធិការក្រុមប្រឹក្សាភិបាលទាំងនេះ ត្រូវបង្កើតឡើងតាមសេចក្តីសម្រេចរបស់ក្រុមប្រឹក្សាភិបាល ហើយអភិបាលទាំងអស់ នៃគណៈកម្មាធិការក្រុមប្រឹក្សាភិបាលទាំងនេះនឹងត្រូវសម្រេចដោយក្រុមប្រឹក្សាភិបាល។ គណៈកម្មាធិការនីមួយៗនឹងពុំមានសិទ្ធិអំណាចណាមួយលើក្រុមប្រឹក្សាភិបាលឡើយ លើកលែងតែមានការផ្ទេរសិទ្ធិអំណាចទាំងនោះជាផ្លូវការដោយក្រុមប្រឹក្សាភិបាល ក៏ប៉ុន្តែអាចផ្តល់ជាអនុសាសន៍ជូនក្រុមប្រឹក្សាភិបាល សម្រាប់វិធានការរួមរបស់ខ្លួន។ ទន្ទឹមនឹងនោះ សមាជិកភាពក្នុងគណៈកម្មាធិការក្រុមប្រឹក្សាភិបាលត្រូវបានកម្រិតចំពោះអភិបាលផ្ទាល់។ ប្រធានក្រុមប្រឹក្សាភិបាលទាំងអស់អាចអញ្ជើញសមាជិក ថ្នាក់ដឹកនាំ និងភាគីពាក់ព័ន្ធផ្សេងៗ ដើម្បីផ្តល់ព័ត៌មាន និងការពន្យល់ទាក់ទងនឹងប្រតិបត្តិការ នៅពេលដែលមានការចាំបាច់។ គណៈកម្មាធិការក្រុមប្រឹក្សាភិបាលទាំងអស់ត្រូវមានប្រធានជាអភិបាលឯករាជ្យ។

បញ្ជីឈ្មោះពេញលេញនៃគណៈកម្មាធិការក្រុមប្រឹក្សាភិបាលដែលមាន សមាជិក និងសកម្មភាពក្នុងអំឡុងឆ្នាំ២០២០ បង្ហាញក្នុងទំព័រទី១៣-១៥ នៃរបាយការណ៍នេះ។

៥. កិច្ចប្រជុំក្រុមប្រឹក្សាភិបាល

ល រ	កាលបរិច្ឆេទ	ប្រភេទកិច្ចប្រជុំ	ឈ្មោះអភិបាលដែលបានចូលរួម
១	២២-មករា-២០២១	កិច្ចប្រជុំពិសេសតាមរយៈអ៊ីម៉ែល	លោក ឆាយ សៀន បណ្ឌិត អ៊ិន ចាន់នី លោក វ័ត្ត យូម៉េង លោក Pieter Kooi លោក Ian S. Lydall លោក វ៉ាន់ ស៊ូអៀង លោក Kenichiro Mori លោក Stéphane Mangiavacca លោកស្រី Mirjam Janssen
២	០១-កុម្ភៈ-២០២១	កិច្ចប្រជុំពិសេសតាមរយៈអ៊ីម៉ែល	លោក ឆាយ សៀន បណ្ឌិត អ៊ិន ចាន់នី លោក វ័ត្ត យូម៉េង លោក Pieter Kooi លោក Ian S. Lydall លោក វ៉ាន់ ស៊ូអៀង លោក Kenichiro Mori លោក Stéphane Mangiavacca លោកស្រី Mirjam Janssen
៣	០៤-កុម្ភៈ-២០២១	កិច្ចប្រជុំពិសេសតាមរយៈអ៊ីម៉ែល	លោក ឆាយ សៀន បណ្ឌិត អ៊ិន ចាន់នី លោក វ័ត្ត យូម៉េង លោក Pieter Kooi លោក Ian S. Lydall លោក វ៉ាន់ ស៊ូអៀង លោក Kenichiro Mori លោក Stéphane Mangiavacca លោកស្រី Mirjam Janssen

ល.រ	កាលបរិច្ឆេទ	ប្រភេទកិច្ចប្រជុំ	ឈ្មោះអភិបាលដែលបានចូលរួម
៧	១០-កុម្ភៈ-២០២១	កិច្ចប្រជុំពិសេសតាមរយៈអ៊ីម៉ែល (មានកំណត់ហេតុប្រជុំចំនួនពីរ ក្នុងថ្ងៃ១០-កុម្ភៈ-២០២១)	លោក ឆាយ សៀន បណ្ឌិត អ៊ិន ចាន់នី លោក វ័ត្ត យូម៉េង លោក Pieter Kooi លោក Ian S. Lydall លោក វ៉ាន់ ស៊ូអៀង លោក Kenichiro Mori លោក Stéphane Mangiavacca លោកស្រី Mirjam Janssen
៥	១៦-កុម្ភៈ-២០២១	កិច្ចប្រជុំពិសេសតាមរយៈអ៊ីម៉ែល	លោក ឆាយ សៀន បណ្ឌិត អ៊ិន ចាន់នី លោក វ័ត្ត យូម៉េង លោក Pieter Kooi លោក Ian S. Lydall លោក វ៉ាន់ ស៊ូអៀង លោក Kenichiro Mori លោក Stéphane Mangiavacca លោកស្រី Mirjam Janssen
៦	២២-កុម្ភៈ-២០២១	កិច្ចប្រជុំពិសេសតាមរយៈអ៊ីម៉ែល	លោក ឆាយ សៀន បណ្ឌិត អ៊ិន ចាន់នី លោក វ័ត្ត យូម៉េង លោក Pieter Kooi លោក Ian S. Lydall លោក វ៉ាន់ ស៊ូអៀង លោក Kenichiro Mori លោក Stéphane Mangiavacca លោកស្រី Mirjam Janssen
៧	១២-មីនា-២០២១	កិច្ចប្រជុំពិសេសតាមរយៈអ៊ីម៉ែល	លោក ឆាយ សៀន បណ្ឌិត អ៊ិន ចាន់នី លោក វ័ត្ត យូម៉េង លោក Pieter Kooi លោក Ian S. Lydall លោក វ៉ាន់ ស៊ូអៀង លោក Kenichiro Mori លោក Stéphane Mangiavacca លោកស្រី Mirjam Janssen
៨	២៤-មីនា-២០២១	កិច្ចប្រជុំផ្ទាល់	លោក ឆាយ សៀន បណ្ឌិត អ៊ិន ចាន់នី លោក វ័ត្ត យូម៉េង លោក Pieter Kooi លោក Ian S. Lydall (ចូលរួមតាមរយៈ con-call) លោក វ៉ាន់ ស៊ូអៀង លោក Kenichiro Mori (ចូលរួមតាមរយៈ con-call) លោក Stéphane Mangiavacca (ចូលរួមតាមរយៈ con-call) លោកស្រី Mirjam Janssen (ចូលរួមតាមរយៈ con-call)
៩	០១-មេសា-២០២១	កិច្ចប្រជុំពិសេសតាមរយៈអ៊ីម៉ែល	លោក ឆាយ សៀន បណ្ឌិត អ៊ិន ចាន់នី លោក វ័ត្ត យូម៉េង លោក Pieter Kooi លោក Ian S. Lydall លោក វ៉ាន់ ស៊ូអៀង លោក Kenichiro Mori លោក Stéphane Mangiavacca លោកស្រី Mirjam Janssen

ល រ	កាលបរិច្ឆេទ	ប្រភេទកិច្ចប្រជុំ	ឈ្មោះអភិបាលដែលបានចូលរួម
១០	០៨-មេសា-២០២១	កិច្ចប្រជុំពិសេសតាមរយៈអ៊ីម៉ែល	លោក ឆាយ សៀន បណ្ឌិត អ៊ិន ចាន់នី លោក វ័ត្ត យូម៉េង លោក Pieter Kooi លោក Ian S. Lydall លោក វ៉ាន់ ស៊ីអៀង លោក Kenichiro Mori លោក Stéphane Mangiavacca លោកស្រី Mirjam Janssen
១១	២៣-មេសា-២០២១	កិច្ចប្រជុំពិសេសតាមរយៈអ៊ីម៉ែល	លោក ឆាយ សៀន បណ្ឌិត អ៊ិន ចាន់នី លោក វ័ត្ត យូម៉េង លោក Pieter Kooi លោក Ian S. Lydall លោក វ៉ាន់ ស៊ីអៀង លោក Kenichiro Mori លោក Stéphane Mangiavacca លោកស្រី Mirjam Janssen
១២	០៥-ឧសភា-២០២១	កិច្ចប្រជុំពិសេសតាមរយៈអ៊ីម៉ែល	លោក ឆាយ សៀន បណ្ឌិត អ៊ិន ចាន់នី លោក វ័ត្ត យូម៉េង លោក Pieter Kooi លោក Ian S. Lydall លោក វ៉ាន់ ស៊ីអៀង លោក Kenichiro Mori លោក Stéphane Mangiavacca លោកស្រី Mirjam Janssen
១៣	១១-ឧសភា-២០២១	កិច្ចប្រជុំពិសេសតាមរយៈអ៊ីម៉ែល (មានកំណត់ហេតុប្រជុំចំនួនពីរ ក្នុងថ្ងៃ១១-ឧសភា-២០២១)	លោក ឆាយ សៀន បណ្ឌិត អ៊ិន ចាន់នី លោក វ័ត្ត យូម៉េង លោក Pieter Kooi លោក Ian S. Lydall លោក វ៉ាន់ ស៊ីអៀង លោក Kenichiro Mori លោក Stéphane Mangiavacca លោកស្រី Mirjam Janssen
១៤	១៤-ឧសភា-២០២១	កិច្ចប្រជុំពិសេសតាមរយៈអ៊ីម៉ែល	លោក ឆាយ សៀន បណ្ឌិត អ៊ិន ចាន់នី លោក វ័ត្ត យូម៉េង លោក Pieter Kooi លោក Ian S. Lydall លោក វ៉ាន់ ស៊ីអៀង លោក Kenichiro Mori លោក Stéphane Mangiavacca លោក កាយ ឡូត លោក Albertus Bruggink

ល រ	កាលបរិច្ឆេទ	ប្រភេទកិច្ចប្រជុំ	ឈ្មោះអភិបាលដែលបានចូលរួម
១៥	២២-មិថុនា-២០២១	កិច្ចប្រជុំផ្ទាល់	លោក ឆាយ សៀន បណ្ឌិត អ៊ិន ចាន់នី លោក វ័ត្ត យូម៉េង លោក Pieter Kooi លោក Ian S. Lydall (ចូលរួមតាមរយៈ con-call) លោក វ៉ាន់ ស៊ីអៀង លោក Kenichiro Mori (ចូលរួមតាមរយៈ con-call) លោក Stéphane Mangiavacca (ចូលរួមតាមរយៈ con-call) លោក កាយ ឡូត លោក Albertus Bruggink (ចូលរួមតាមរយៈ con-call)
១៦	១៤-មិថុនា-២០២១	កិច្ចប្រជុំពិសេសតាមរយៈអ៊ីម៉ែល	លោក ឆាយ សៀន បណ្ឌិត អ៊ិន ចាន់នី លោក វ័ត្ត យូម៉េង លោក Pieter Kooi លោក Ian S. Lydall លោក វ៉ាន់ ស៊ីអៀង លោក Kenichiro Mori លោក Stéphane Mangiavacca លោក កាយ ឡូត លោក Albertus Bruggink
១៧	០៤-សីហា-២០២១	កិច្ចប្រជុំពិសេសតាមរយៈអ៊ីម៉ែល	លោក ឆាយ សៀន បណ្ឌិត អ៊ិន ចាន់នី លោក វ័ត្ត យូម៉េង លោក Pieter Kooi លោក Ian S. Lydall លោក វ៉ាន់ ស៊ីអៀង លោក Kenichiro Mori លោក Stéphane Mangiavacca លោក កាយ ឡូត លោក Albertus Bruggink
១៨	១៦-សីហា-២០២១	កិច្ចប្រជុំពិសេសតាមរយៈអ៊ីម៉ែល (មានកំណត់ហេតុប្រជុំចំនួនពីរ ក្នុងថ្ងៃ១៦-សីហា-២០២១)	លោក ឆាយ សៀន បណ្ឌិត អ៊ិន ចាន់នី លោក វ័ត្ត យូម៉េង លោក Pieter Kooi លោក Ian S. Lydall លោក វ៉ាន់ ស៊ីអៀង លោក Kenichiro Mori លោក Stéphane Mangiavacca លោក កាយ ឡូត លោក Albertus Bruggink
១៩	២០-សីហា-២០២១	កិច្ចប្រជុំពិសេសតាមរយៈអ៊ីម៉ែល	លោក ឆាយ សៀន បណ្ឌិត អ៊ិន ចាន់នី លោក វ័ត្ត យូម៉េង លោក Pieter Kooi លោក Ian S. Lydall លោក វ៉ាន់ ស៊ីអៀង លោក Kenichiro Mori លោក Stéphane Mangiavacca លោក កាយ ឡូត លោក Albertus Bruggink

ល រ	កាលបរិច្ឆេទ	ប្រភេទកិច្ចប្រជុំ	ឈ្មោះអភិបាលដែលបានចូលរួម
២០	២៤-សីហា-២០២១	កិច្ចប្រជុំពិសេសតាមរយៈអ៊ីម៉ែល	លោក ឆាយ សៀន បណ្ឌិត អ៊ិន ចាន់នី លោក វ័ត្ត យូម៉េង លោក Pieter Kooi លោក វ៉ាន់ ស៊ីអៀង លោក Kenichiro Mori លោក Stéphane Mangiavacca លោក កាយ ឡុត លោក Albertus Bruggink
២១	០៦-កញ្ញា-២០២១	កិច្ចប្រជុំពិសេសតាមរយៈអ៊ីម៉ែល	លោក ឆាយ សៀន បណ្ឌិត អ៊ិន ចាន់នី លោក វ័ត្ត យូម៉េង លោក Pieter Kooi លោក វ៉ាន់ ស៊ីអៀង លោក Kenichiro Mori លោក Stéphane Mangiavacca លោក កាយ ឡុត លោក Albertus Bruggink
២២	២៧-កញ្ញា-២០២១	កិច្ចប្រជុំផ្ទាល់	លោក ឆាយ សៀន បណ្ឌិត អ៊ិន ចាន់នី លោក វ័ត្ត យូម៉េង លោក Pieter Kooi លោក វ៉ាន់ ស៊ីអៀង លោក Kenichiro Mori (Absent with reason) លោក Stéphane Mangiavacca (ចូលរួមតាមរយៈ con-call) លោក កាយ ឡុត លោក Albertus Bruggink (ចូលរួមតាមរយៈ con-call)
២៣	២៤-វិច្ឆិកា-២០២១	កិច្ចប្រជុំពិសេសតាមរយៈអ៊ីម៉ែល	លោក ឆាយ សៀន បណ្ឌិត អ៊ិន ចាន់នី លោក វ័ត្ត យូម៉េង លោក Pieter Kooi លោក វ៉ាន់ ស៊ីអៀង លោក Kenichiro Mori លោក Stéphane Mangiavacca លោក កាយ ឡុត លោក Albertus Bruggink Mr. Kay Lot Mr. Albertus Bruggink
២៤	១៦-ធ្នូ-២០២១	កិច្ចប្រជុំផ្ទាល់	លោក ឆាយ សៀន បណ្ឌិត អ៊ិន ចាន់នី លោក វ័ត្ត យូម៉េង លោក Pieter Kooi លោក វ៉ាន់ ស៊ីអៀង លោក Kenichiro Mori លោក Stéphane Mangiavacca លោក Albertus Bruggink (ចូលរួមតាមរយៈ con-call) លោក កាយ ឡុត លោក Kyosuke Hattori

ខ. គណៈកម្មាធិការក្រុមប្រឹក្សាភិបាល

១. រចនាសម្ព័ន្ធគណៈកម្មាធិការក្រុមប្រឹក្សាភិបាល

នៅថ្ងៃទី២៦ ខែមិថុនា ឆ្នាំ២០១៩ ក្រុមប្រឹក្សាភិបាលបានធ្វើការកែប្រែរចនាសម្ព័ន្ធ និងសមាសភាពគណៈកម្មាធិការក្រុមប្រឹក្សាភិបាល ដោយយោងលើច្បាប់របស់ប្រទេសកម្ពុជា តម្រូវការរបស់ធនាគារជាតិ នៃ កម្ពុជា ការអនុវត្តដីល្អប្រសើរ និងកត្តាផ្សេងទៀតទៅតាមស្ថានភាពជាក់ស្តែងរបស់ធនាគារ។ សមាសភាពគណៈកម្មាធិការក្រុមប្រឹក្សាភិបាល ចុងក្រោយបំផុតត្រូវបានធ្វើការកែប្រែនៅថ្ងៃទី១៦ ខែធ្នូ ឆ្នាំ២០២១។

១.១ គណៈកម្មាធិការសវនកម្ម

វិសាលភាព និងគោលបំណង

គណៈកម្មាធិការសវនកម្ម ត្រូវបានបង្កើតឡើងដោយក្រុមប្រឹក្សាភិបាលនៃធនាគារ អេស៊ីលីដា ដើម្បីតាមដាន និងត្រួតពិនិត្យភាពត្រឹមត្រូវនៃរបាយការណ៍ ហិរញ្ញវត្ថុ ប្រព័ន្ធ គ្រប់គ្រងហិរញ្ញវត្ថុផ្ទៃក្នុង សវនកម្មផ្ទៃក្នុង និងសេវាកម្ម ដែលផ្តល់ដោយសវនករខាងក្រៅ។

សមាជិក

- លោក Ian S. Lydall អភិបាលឯករាជ្យ ប្រធាន (ផុតអាណត្តិនៅថ្ងៃទី២១ សីហា ឆ្នាំ២០២១)
- លោក Pieter Kooi អភិបាលឯករាជ្យ សមាជិក (ប្រធានស្តីទី ចាប់ពីថ្ងៃទី២២ ខែមិថុនា ឆ្នាំ២០២១)
- លោក នាយ សៀន អភិបាលមិនប្រតិបត្តិ សមាជិក
- លោកស្រី ភូរិ រតនា អភិបាលឯករាជ្យ សមាជិក (ប្រសិទ្ធភាពចាប់ពីថ្ងៃទី៨ ខែវិច្ឆិកា ឆ្នាំ២០២១)

លទ្ធផលការងាររបស់គណៈកម្មាធិការសវនកម្ម ក្នុងឆ្នាំ២០២១

គណៈកម្មាធិការបានរៀបចំកិច្ចប្រជុំចំនួន១០ដងនៅក្នុងឆ្នាំ២០២១ ដែលមាន ៤ដងនៅខែកុម្ភៈ ១ដងនៅខែមីនា ៣ដងនៅខែសីហា ១ដងនៅខែសីហា និង១ដងទៀតនៅខែវិច្ឆិកា។ ដំណើរការសំខាន់ៗ មានដូចជា៖

- បានត្រួតពិនិត្យ និងស្នើក្រុមប្រឹក្សាភិបាលសម្រាប់ការអនុម័តចុងក្រោយលើរបាយការណ៍សវនកម្មហិរញ្ញវត្ថុឆ្នាំ២០២០។
- បានត្រួតពិនិត្យ ជាមួយនឹងសវនករខាងក្រៅនូវលិខិតថ្នាក់គ្រប់គ្រងប្រចាំឆ្នាំ២០២០។
- បានត្រួតពិនិត្យ និងតាមដានដំណើរការអនុវត្ត និងការអភិវឌ្ឍស្តង់ដាររបាយការណ៍ហិរញ្ញវត្ថុអន្តរជាតិ (IFRS) របស់ថ្នាក់គ្រប់គ្រង។
- បានត្រួតពិនិត្យ និងអនុម័តរបាយការណ៍ត្រួតពិនិត្យផ្ទៃក្នុងឆ្នាំ២០២០ ដើម្បីដាក់ជូនធនាគារជាតិ នៃ កម្ពុជា។
- បានត្រួតពិនិត្យ និងអនុម័តរបាយការណ៍សវនកម្មផ្ទៃក្នុងប្រចាំឆ្នាំ២០២០ ដែលត្រូវបង្ហាញជាសាធារណៈ។
- បានត្រួតពិនិត្យ និងលើកសំណើជូនក្រុមប្រឹក្សាភិបាលអនុម័តលើប្រាក់រង្វាន់លើកទឹកចិត្តឆ្នាំ២០២០ ជូនគណៈប្រធាននាយិកាប្រតិបត្តិជាន់ខ្ពស់សវនកម្មផ្ទៃក្នុង។
- បានរាយការណ៍ និងដាក់ពិន្ទុលើលទ្ធផលការងារឆ្នាំ២០២០ របស់គណៈប្រធាននាយិកាប្រតិបត្តិជាន់ខ្ពស់សវនកម្មផ្ទៃក្នុង ដើម្បីដាក់ជូនក្រុមប្រឹក្សាភិបាលអនុម័ត។
- បានត្រួតពិនិត្យរបាយការណ៍សវនកម្មផ្ទៃក្នុង និងការវិភាគនិទ្ទាការ ឬហេតុការណ៍នានាប្រចាំឆ្នាំ។
- បានត្រួតពិនិត្យ និងអនុម័តលើផែនការសវនកម្មផ្ទៃក្នុងសម្រាប់ឆ្នាំសារពើពន្ធគ្រប់ឆ្នាំ។
- បានត្រួតពិនិត្យ និងលើកសំណើជូនក្រុមប្រឹក្សាភិបាល ដើម្បីអនុម័តលើផែនការប្រាក់រង្វាន់លើកទឹកចិត្តឆ្នាំ២០២២ សម្រាប់គណៈប្រធាននាយិកាប្រតិបត្តិជាន់ខ្ពស់សវនកម្មផ្ទៃក្នុង។
- បានត្រួតពិនិត្យ និងលើកសំណើជូនក្រុមប្រឹក្សាភិបាល ដើម្បីអនុម័តលើតួនាទីការកិច្ចរបស់គណៈកម្មាធិការសវនកម្ម។
- បានត្រួតពិនិត្យ និងលើកសំណើជូនក្រុមប្រឹក្សាភិបាល ដើម្បីអនុម័តលើសវនករខាងក្រៅ សម្រាប់ធ្វើការវាយតម្លៃសវនកម្មប្រព័ន្ធព័ត៌មានវិទ្យា។
- បានពិភាក្សា និងលើកសំណើជូនក្រុមប្រឹក្សាភិបាល សម្រាប់ការជ្រើសរើសក្រុមហ៊ុនសវនកម្ម ដើម្បីជាសវនករខាងក្រៅប្រចាំឆ្នាំ២០២២។
- បានត្រួតពិនិត្យគោលការណ៍ផ្សេងៗ គោលការណ៍សវនកម្ម គោលការណ៍ត្រួតពិនិត្យផ្ទៃក្នុង គោលការណ៍បង្ហាញព័ត៌មានសាធារណៈ គោលការណ៍ភាគលាភ និងគោលការណ៍ណែនាំទូទៅ។
- បានត្រួតពិនិត្យ និងអនុម័តលើរបាយការណ៍ហិរញ្ញវត្ថុឆ្នាំ២០២១ សម្រាប់ខែមីនា មិថុនា និងកញ្ញា និងលើកសំណើជូនក្រុមប្រឹក្សាភិបាល ដើម្បីអនុម័តចុងក្រោយ។

១.៣ គណៈកម្មាធិការគ្រប់គ្រងហានិភ័យ និងព័ត៌មានវិទ្យា

វិសាលភាព និងគោលបំណង

គណៈកម្មាធិការនេះត្រូវបានបង្កើតឡើងដោយក្រុមប្រឹក្សាភិបាលនៃធនាគារ អេស៊ីលីដា ដើម្បីជំនួសក្រុមប្រឹក្សាភិបាល និងធានាបាននូវការទទួលខុសត្រូវប្រកបដោយប្រសិទ្ធភាព សម្រាប់ការគ្រប់គ្រងហានិភ័យ អនុលោមបញ្ញត្តិ បច្ចេកវិទ្យាព័ត៌មាន និងត្រួតពិនិត្យជាប្រចាំលើសមត្ថភាពរបស់គ្រប់គ្រង ក្នុងការវាយតម្លៃ និងគ្រប់គ្រងហានិភ័យរបស់ធនាគារ។

សមាជិក

- លោក Pieter Kooi អភិបាលឯករាជ្យ ប្រធាន
- លោក Ian S. Lydall អភិបាលឯករាជ្យ សមាជិក (ផុតអាណត្តិនៅថ្ងៃទី២១ ខែសីហា ឆ្នាំ២០២១)
- លោក កាយ ឡុត អភិបាលមិនប្រតិបត្តិ សមាជិក (តែងតាំងជាសមាជិកនៃគណៈកម្មាធិការនេះ នៅថ្ងៃទី១២ ខែឧសភា ឆ្នាំ២០២១)
- លោក Kenichiro Mori អភិបាលមិនប្រតិបត្តិ សមាជិក (លាលប់ពីតួនាទីជាអភិបាល នៅថ្ងៃទី៨ ខែវិច្ឆិកា ឆ្នាំ២០២១)
- លោក Kyosuke Hattori អភិបាលមិនប្រតិបត្តិ សមាជិក (តែងតាំងជាសមាជិកនៃគណៈកម្មាធិការនេះ នៅថ្ងៃទី៨ ខែវិច្ឆិកា ឆ្នាំ២០២១)
- លោក Albertus Bruggink អភិបាលមិនប្រតិបត្តិ សមាជិក (តែងតាំងជាសមាជិកនៃគណៈកម្មាធិការនេះ នៅថ្ងៃទី១៦ ខែធ្នូ ឆ្នាំ២០២១ ហើយប្រសិទ្ធភាពនៅថ្ងៃទី១ ខែមករា ឆ្នាំ២០២២)

នៅពេលប្រជុំម្តងៗ គណៈកម្មាធិការនេះអាចអញ្ជើញសមាជិកថ្នាក់គ្រប់គ្រង និងទីប្រឹក្សាវិជ្ជាជីវៈខាងក្រៅ ដើម្បីចូលរួមក្នុងកិច្ចប្រជុំទាំងមូល ឬដោយផ្នែកណាមួយ ដើម្បីផ្តល់ព័ត៌មាន និងការពន្យល់បន្ថែម ដូចដែលពួកគេសម្រេចចិត្តតាមករណីចាំបាច់។

លទ្ធផលសម្រេចបានរបស់គណៈកម្មាធិការគ្រប់គ្រងហានិភ័យ និងព័ត៌មានវិទ្យា ក្នុងឆ្នាំ២០២១

គណៈកម្មាធិការគ្រប់គ្រងហានិភ័យ និងព័ត៌មានវិទ្យា នៃក្រុមប្រឹក្សាភិបាល បានជួបប្រជុំគ្នាចំនួន ១៤ដង ក្នុងឆ្នាំ២០២១ ដែលបានប្រជុំ ២ដងនៅខែមករា ២ដងនៅខែកុម្ភៈ ២ដងនៅខែមីនា ១ដងនៅខែមេសា ១ដងនៅខែមិថុនា ២ដងនៅខែសីហា ២ដងនៅខែកញ្ញា ១ដងនៅខែវិច្ឆិកា និង១ដងទៀតនៅខែធ្នូ។ ដំណើរការសំខាន់ៗ មានដូចជា៖

- បានត្រួតពិនិត្យ និងពិភាក្សាអំពីកម្រងហានិភ័យរបស់សម្ព័ន្ធធនាគារ និងធនាគារ ដែលត្រូវបានបង្ហាញដោយអនុប្រធាននាយកប្រតិបត្តិ និងគណៈប្រធានគ្រប់គ្រងហានិភ័យ ដើម្បីធានាថា សូចនាករហានិភ័យសំខាន់ៗ ត្រូវបានអនុវត្តស្របទៅតាមកម្រិតកំណត់ ដែលតម្រូវដោយនិយ័តករ កម្រិតកំណត់ផ្ទៃក្នុង និងកម្រិតកំណត់នៃសូចនាករហានិភ័យសំខាន់ៗ នៃវិស័យហិរញ្ញវត្ថុ (RAS-KRIs)។
- បានវាយតម្លៃ និងបានពិភាក្សា អំពីហានិភ័យជាសារវន្ត នាពេលអនាគតរបស់ធនាគារ និងក្រុមហ៊ុនបុត្រសម្ព័ន្ធ។
- សម្រេចសម្រាំងដំណើរការវិភាគហានិភ័យឲ្យបានប្រសើរឡើងបន្ថែមទៀត និងការអនុវត្តសេណារីយ៉ូ ស្រ្តេសតេស្ត និងវិវិសស្រ្តេសតេស្ត ដែលបណ្តាលឲ្យមានការកើតឡើងនូវហានិភ័យដំណាលគ្នា រួមទាំងផលប៉ះពាល់នៃការឆ្លងវិកលដាលនៃកូវីដ-១៩ និងហ្វាស៊ីលីតឺរៀបចំឡើងវិញ។
- បានវាយតម្លៃការអភិវឌ្ឍសមត្ថភាពទៅតាមលក្ខណៈវិនិច្ឆ័យផ្សេងៗ និងជាពិសេសទៅលើគុណភាព និងអនុលោមភាពរបស់ធនាគារ ធៀបនឹងគោលការណ៍ផ្ទៃក្នុង។
- បានត្រួតពិនិត្យតាមដានអំពីការអនុវត្តការគ្រប់គ្រងហានិភ័យ និងការវាយតម្លៃអំពីភាពចាស់ទុំនៃបុព្វបុរសហានិភ័យរបស់ធនាគារ អេស៊ីលីដា។
- បានតាមដាន និងពិភាក្សា អំពីការរៀបចំហ្វាស៊ីលីតឺរៀបចំឡើងវិញ បុរសហិរញ្ញប្បទាន ការធ្វើចំណាត់ថ្នាក់ហ្វាស៊ីលីតឺរៀបចំឡើងវិញ និងការលុបចោលហ្វាស៊ីលីតឺ។
- វិភាគពីផលប៉ះពាល់នៃសេណារីយ៉ូហានិភ័យ ដែលអាចកើតមាននៅលើតារាងតុល្យការ របាយការណ៍ចំណេញ-ខាត និងអនុប្រតិបត្តិប្រយ័ត្ន។
- បានត្រួតពិនិត្យនូវហានិភ័យដែលអាចមានផលប៉ះពាល់អវិជ្ជមាន ដល់ការប្រតិបត្តិស្តង់ដារអាជីវកម្មកម្រិតខ្ពស់ សម្រាប់សហគមន៍ និងបរិស្ថាន។
- បានត្រួតពិនិត្យ និងវិភាគលើការអភិវឌ្ឍនៃវិស័យធនាគារនៅក្នុងប្រទេសកម្ពុជា ដើម្បីវាយតម្លៃទៅលើហានិភ័យការប្រកួតប្រជែង និងអាជីវកម្ម។
- បានត្រួតពិនិត្យ និងពិភាក្សាលើការអភិវឌ្ឍទីផ្សារសេវាកម្មហិរញ្ញវត្ថុដីជម្រក ឥណទានអាជីវកម្មខ្នាតតូច មធ្យម និងឥណទានអចលនទ្រព្យ និងសំណង់។
- បានពិភាក្សា អំពីយុទ្ធសាស្ត្រក្នុងការគ្រប់គ្រងត្រីកោណហានិភ័យដែលអាចកើតមាន ដើម្បីជាអត្ថប្រយោជន៍រយៈពេលវែងរបស់ធនាគារ អេស៊ីលីដា និងអតិថិជនរបស់ខ្លួន។
- បានត្រួតពិនិត្យលទ្ធផលស្រ្តេសតេស្តសន្ទនីយភាព និងផែនការទុនយថាភាព សម្រាប់ឆ្នាំ២០២២ របស់គ្រប់គ្រង។
- បានត្រួតពិនិត្យ និងអនុម័តលើសំណើកម្ចីមូលនិធិរបស់គ្រប់គ្រង សម្រាប់គាំទ្រដល់ប្រតិបត្តិការតាមតម្រូវការ។
- បានត្រួតពិនិត្យរបាយការណ៍របស់នាយកដ្ឋានអនុលោមបញ្ញត្តិ និងបានទទួលរបាយការណ៍វិភាគ អំពីប្រតិបត្តិការសង្ស័យនានា។
- បានត្រួតពិនិត្យ និងអនុម័តលើការកំណត់លក្ខខណ្ឌលើកទឹកចិត្ត សម្រាប់នាយកដ្ឋានអនុលោមបញ្ញត្តិ ព្រមទាំងបានស្នើដល់គណៈកម្មាធិការតែងតែង និងលាភការ ដើម្បីដាក់ជូនក្រុមប្រឹក្សាភិបាលអនុម័ត។
- បានត្រួតពិនិត្យ និងអនុម័តលើផែនការថវិការបស់នាយកដ្ឋានអនុលោមបញ្ញត្តិ សម្រាប់ឆ្នាំសារពើពន្ធគ២០២២។
- បានត្រួតពិនិត្យ និងអនុម័តលើកិច្ចការយោងរបស់គណៈកម្មាធិការគ្រប់គ្រងហានិភ័យ និងព័ត៌មានវិទ្យា ព្រមទាំងបានផ្តល់អនុសាសន៍ដល់ក្រុមប្រឹក្សាភិបាល ដើម្បីអនុម័ត។
- បានត្រួតពិនិត្យ និងស្នើនូវគោលការណ៍ជាច្រើនដូចជា៖ គោលការណ៍គ្រប់គ្រងហានិភ័យ ក្របខ័ណ្ឌគ្រប់គ្រងហានិភ័យសន្ទនីយភាព សូចនាករហានិភ័យសំខាន់ៗ នៃវិស័យហិរញ្ញវត្ថុ (RAS-KRIs) គោលការណ៍ឥណទាន គោលការណ៍បរិស្ថាន សង្គម និងសហគមន៍ គោលការណ៍ IFRS9 Impairment គោលការណ៍ Credit Scoring គោលការណ៍ត្រួតពិនិត្យផ្ទៃក្នុង គោលការណ៍អនុលោមភាព គោលការណ៍កំណារពារនិរន្តរ៍ គោលការណ៍ប្រឆាំងនឹងការសម្អាតប្រាក់ និងហិរញ្ញប្បទានភេរវកម្ម គោលការណ៍ត្រួតពិនិត្យ-ស្គាល់អតិថិជន គោលការណ៍ប្រតិបត្តិការសម្ព័ន្ធព្យាបាល គោលការណ៍ទំនាស់ផលប្រយោជន៍ គោលការណ៍ការដេញដូរផ្ទៃក្នុង គោលការណ៍សន្តិសុខព័ត៌មានវិទ្យា និងគោលការណ៍អភិបាលព័ត៌មានវិទ្យា។
- បានធ្វើស្វ័យវាយតម្លៃប្រចាំឆ្នាំ ទៅលើលទ្ធផលសម្រេចបានទាក់ទងទៅនឹងគោលបំណង ភារកិច្ច និងការទទួលខុសត្រូវរបស់គណៈកម្មាធិការគ្រប់គ្រងហានិភ័យ និងព័ត៌មានវិទ្យា ដើម្បីធានាបាននូវការទទួលខុសត្រូវប្រកបដោយប្រសិទ្ធភាព។

២. ការប្រែប្រួលសមាជិកនៅក្នុងគណៈកម្មាធិការ

ល រ	គណៈកម្មាធិការ	ឈ្មោះ	មូលហេតុ
១	សវនកម្ម	លោក Ian S. Lydall	លោក Ian S. Lydall បានលាលែងពីតំណែងជាប្រធានគណៈកម្មាធិការសវនកម្ម។
		លោក Pieter Kooi	លោក Pieter Kooi ត្រូវបានតែងតាំងជាប្រធានគណៈកម្មាធិការសវនកម្មស្តីទី
២	តែងតាំង និងលាភការ	លោក Albertus Bruggink	លោក Albertus Bruggink ជាសមាជិកអភិបាលថ្មី ត្រូវបានតែងតាំងជាសមាជិកនៃគណៈកម្មាធិការតែងតាំង និងលាភការ
		លោក Stéphane Mangiavaca	លោក Stéphane Mangiavaca ជាសមាជិកអភិបាលថ្មី ត្រូវបានតែងតាំងជាសមាជិកនៃគណៈកម្មាធិការតែងតាំង និងលាភការ
		លោក Ian S. Lydall	លោក Ian S. Lydall បានលាលែងពីតំណែងជាសមាជិក នៃ គណៈកម្មាធិការតែងតាំង និងលាភការ
៣	គ្រប់គ្រងហានិភ័យ និង ព័ត៌មានវិទ្យា	លោក កាយ ឡូត	លោក កាយ ឡូត ជាសមាជិកអភិបាលថ្មី ត្រូវបានតែងតាំងជាសមាជិកគណៈកម្មាធិការគ្រប់គ្រងហានិភ័យ និងព័ត៌មានវិទ្យា។
		លោក Kenichiro Mori	លោក Kenichiro Mori បានស្នើសុំលាលែងពីតំណែង អភិបាលរបស់ធនាគារ អេស៊ីលីដា ដោយមូលហេតុលោកត្រូវបំពេញតួនាទីថ្មី
		លោក Kyosuke Hattori	លោក Kyosuke Hattori ត្រូវបានតែងតាំងជាសមាជិកគណៈកម្មាធិការ ជំនួសលោក Kenichiro Mori

គ. លាភការ ឬប្រាក់បំណាច់

១. គោលការណ៍សង្ខេបស្តីពីលាភការ ឬប្រាក់បំណាច់សម្រាប់អភិបាល និងបុគ្គលិកជាន់ខ្ពស់

អភិបាល

- ភាគហ៊ុនិករបស់ធនាគារ និងក្រុមហ៊ុនបុត្រសម្ព័ន្ធកំណត់ អំពីលាភការ និងអត្ថប្រយោជន៍ សម្រាប់អភិបាលតាមស្ថានភាពជាក់ស្តែង តាមរយៈកិច្ចព្រមព្រៀងភាគហ៊ុនិក ដោយផ្អែកលើសំណើរបស់ក្រុមប្រឹក្សាភិបាល។
- ភាគហ៊ុនិករបស់ធនាគារ និងក្រុមហ៊ុនបុត្រសម្ព័ន្ធតែងតាំងអភិបាលដូចមានចែងនៅក្នុងលក្ខន្តិកៈរបស់ធនាគារ។

បុគ្គលិកជាន់ខ្ពស់

- ក្រុមប្រឹក្សាភិបាលរបស់ធនាគារ ទទួលខុសត្រូវជ្រើសរើស និងតែងតាំងបុគ្គលដែលមានគុណវុឌ្ឍិគ្រប់គ្រាន់ជា ប្រធាននាយក-នាយិកាប្រតិបត្តិ គណៈប្រធាននាយក-នាយិកា ប្រតិបត្តិជាន់ខ្ពស់សវនកម្មផ្ទៃក្នុង/គណៈប្រធាននាយក-នាយិកាប្រតិបត្តិសវនកម្មផ្ទៃក្នុង និងនាយក-នាយិកាប្រតិបត្តិអនុលោមបញ្ញត្តិ។
- ក្រុមប្រឹក្សាភិបាលរបស់ធនាគារ ទទួលខុសត្រូវអនុម័តលាភការសម្រាប់ប្រធាននាយក-នាយិកាប្រតិបត្តិ គណៈប្រធាននាយក-នាយិកាប្រតិបត្តិជាន់ខ្ពស់សវនកម្មផ្ទៃក្នុង/គណៈប្រធាននាយក-នាយិកាប្រតិបត្តិសវនកម្មផ្ទៃក្នុង និងនាយក-នាយិកាប្រតិបត្តិអនុលោមបញ្ញត្តិ។
- ក្រុមប្រឹក្សាភិបាលរបស់ធនាគារ និងក្រុមហ៊ុនបុត្រសម្ព័ន្ធ ទទួលខុសត្រូវអនុម័តលើផែនការថវិកាប្រចាំឆ្នាំទាំងអស់ សម្រាប់ការផ្តល់លាភការជូនអភិបាល និងនិយោជិត។
- ក្រុមប្រឹក្សាភិបាលរបស់ធនាគារ និងក្រុមហ៊ុនបុត្រសម្ព័ន្ធ ត្រូវរាយការណ៍លទ្ធផលការងាររបស់ខ្លួនប្រចាំឆ្នាំ។

២. បុគ្គលទទួលបានលាភការ ឬប្រាក់បំណាច់

ល រ	បុគ្គលទទួលបានលាភការ ឬប្រាក់បំណាច់	ចំនួនលាភការ ឬប្រាក់បំណាច់	ផ្សេងៗ
១	អភិបាល	\$៤១៦.៦៥៤,២៤	
២	អភិបាលប្រតិបត្តិ និង បុគ្គលិកជាន់ខ្ពស់	\$៣.០៩៣.១១៨,៤១	
៤	បុគ្គលិកដែលទទួលបានលាភការ ឬប្រាក់បំណាច់ខ្ពស់បំផុត ៥រូប	\$៩៩.៩៦២,៥៩	

ឃ. ការវាយតម្លៃលទ្ធផលប្រចាំឆ្នាំរបស់ក្រុមប្រឹក្សាភិបាល អភិបាលនីមួយៗ គណៈកម្មាធិការ និងនាយកប្រតិបត្តិ

ល.រ	បរិយាយ	ដំណើរការនៃការវាយតម្លៃ	លក្ខណៈវិនិច្ឆ័យ
១	ក្រុមប្រឹក្សាភិបាល	ក្រុមប្រឹក្សាភិបាលធ្វើស្វ័យវាយតម្លៃលើលទ្ធផលការងាររបស់ខ្លួន	<ul style="list-style-type: none"> សិទ្ធិអំណាច តួនាទី និងការទទួលខុសត្រូវ ដែលបានកំណត់ក្នុងធម្មនុញ្ញក្រុមប្រឹក្សាភិបាល លក្ខន្តិកៈរបស់ធនាគារ និងច្បាប់ជាធរមាន ការចូលរួមក្នុងកិច្ចប្រជុំក្រុមប្រឹក្សាភិបាល
២	អភិបាល	ក្រុមប្រឹក្សាភិបាលធ្វើស្វ័យវាយតម្លៃលើលទ្ធផលការងាររបស់ខ្លួន	<ul style="list-style-type: none"> សិទ្ធិអំណាច តួនាទី និងការទទួលខុសត្រូវ ដែលបានកំណត់ក្នុងធម្មនុញ្ញក្រុមប្រឹក្សាភិបាល លក្ខន្តិកៈរបស់ធនាគារ និងច្បាប់ជាធរមាន ការចូលរួមក្នុងកិច្ចប្រជុំក្រុមប្រឹក្សាភិបាល
៣	គណៈកម្មាធិការ	គណៈកម្មាធិការក្រុមប្រឹក្សាភិបាលធ្វើស្វ័យវាយតម្លៃលើលទ្ធផលការងាររបស់ខ្លួន	<ul style="list-style-type: none"> សិទ្ធិអំណាច តួនាទី និងការទទួលខុសត្រូវ ដែលកំណត់នៅក្នុងតួនាទីភារកិច្ចរបស់ខ្លួន ការចូលរួមក្នុងកិច្ចប្រជុំគណៈកម្មាធិការ
៤	ប្រធាននាយកប្រតិបត្តិ	លទ្ធផលការងាររបស់ប្រធាននាយកប្រតិបត្តិ គឺ ត្រូវបានវាយតម្លៃដោយគណៈកម្មាធិការតែងតាំង និងលាភការ និងត្រូវផ្តល់អនុសាសន៍ជូនក្រុមប្រឹក្សាភិបាល ដើម្បីអនុម័តចុងក្រោយ	លក្ខខណ្ឌវាយតម្លៃលទ្ធផលការងារ (ទាំងបរិមាណ និងគុណភាព) ដែល កំណត់ដោយគណៈកម្មាធិការតែងតាំង និងលាភការ និងត្រូវផ្តល់អនុសាសន៍ជូនក្រុមប្រឹក្សាភិបាល ដើម្បីអនុម័តចុងក្រោយ

ង. ការបណ្តុះបណ្តាលសម្រាប់អភិបាល និងបុគ្គលិកជាន់ខ្ពស់

ក្នុងឆ្នាំ២០២១នេះ មិនមានវគ្គបណ្តុះបណ្តាលសម្រាប់អភិបាល និងបុគ្គលិកជាន់ខ្ពស់ទេ

ផ្នែកទី ៣

ការអនុវត្តក្រមសីលធម៌
សម្រាប់អនុវត្តធុរកិច្ច

ក. ក្រមប្រតិបត្តិរបស់អភិបាល បុគ្គលិកជាន់ខ្ពស់ និងនិយោជិត៖

• ការអនុវត្តច្បាប់

ធនាគារ អេស៊ីលីដា ដំណើរការធុរកិច្ចរបស់ខ្លួនដោយអនុលោមតាមច្បាប់ និងបទប្បញ្ញត្តិដែលមានជាធរមាន និងស្របតាមគោលការណ៍សីលធម៌ក្នុងកម្រិតខ្ពស់បំផុត។ សម្ព័ន្ធ ធនាគារ អេស៊ីលីដា តម្រូវឲ្យគ្រប់អភិបាល និងនិយោជិតទាំងអស់អនុវត្តតាមស្របច្បាប់ និងបទប្បញ្ញត្តិជាធរមាន នៅគ្រប់ទីកន្លែងដែលខ្លួនប្រកបអាជីវកម្មឲ្យបានត្រឹមត្រូវ។ លើសពីនេះទៅទៀតគ្រប់កម្មករនិយោជិតទាំងអស់ ត្រូវតែយល់ដឹងអំពីគោលការណ៍របស់ធនាគារ ច្បាប់ វិធាន និងបទប្បញ្ញត្តិនានាដែលអនុវត្តចំពោះតួនាទីរបស់ខ្លួន។ ហេតុដូច្នេះហើយ ធនាគារបានដាក់ចេញនូវគោលការណ៍ ស្តីពីអនុលោមបញ្ញត្តិ ដើម្បីធានាថាធនាគារអនុវត្តត្រឹមត្រូវតាមច្បាប់ និងគោលការណ៍នានា បានគ្រប់ពេលវេលា។

• ការកសាងទំនុកចិត្ត និងភាពជឿជាក់

ទំនុកចិត្ត និងភាពជឿជាក់ ដែលយើងទទួលបានពីភាគីពាក់ព័ន្ធ រួមាន៖ និយោជិត អតិថិជន និងភាគហ៊ុនិក គឺជាផ្នែកនៃភាពជោគជ័យនៃអាជីវកម្មរបស់យើង។ យើងទទួលបានភាពជឿជាក់ដោយការប្រកាន់ខ្ជាប់ និងការប្តេជ្ញា ឈានដល់គោលដៅតាមរយៈការអនុវត្តការងារប្រកបដោយសេចក្តីថ្លៃថ្នូរ។

• គោលការណ៍ ស្តីពីក្រមប្រតិបត្តិ

ធនាគារបានអនុម័តនូវគោលការណ៍ស្តីពីក្រមប្រតិបត្តិ ដោយកំណត់នូវស្តង់ដារក្រមសីលធម៌ សម្រាប់គ្រប់បុគ្គលិកទាំងអស់ ដោយមានគោលការណ៍សំខាន់ៗដូចខាងក្រោម៖

១. ស្មោះត្រង់ យុត្តិធម៌ និងសុច្ឆន្ទៈ គ្រប់បុគ្គលិកទាំងអស់ត្រូវមានសេចក្តីស្មោះត្រង់ និងសុច្ឆន្ទៈចំពោះរាល់សកម្មភាពរបស់ខ្លួន ហើយបុគ្គលិកទាំងអស់នឹងមិនត្រូវបានរើសអើងលើពូជសាសន៍ សាសនា ភេទ ស្ថានភាពគ្រួសារ ឬពិការភាពឡើយ។
២. ប្រតិបត្តិការផ្ទាល់ខ្លួន៖ មិនត្រូវប្រើប្រាស់ឈ្មោះធនាគារ អេស៊ីលីដា ដើម្បីធ្វើកិច្ចការផ្ទាល់ខ្លួន ឬអាជីវកម្មផ្សេងៗឡើយ។
៣. ភាពសម្ងាត់នៃព័ត៌មាន៖ ធានារក្សាព័ត៌មានសម្ងាត់ពាក់ព័ន្ធនឹងអតិថិជន បុគ្គលិក និងប្រតិបត្តិការរបស់ធនាគារ និងគោរពរាល់ជនភាពរបស់បុគ្គលដទៃ។
៤. ការធានានូវសុក្រិតភាពនៃរបាយការណ៍ និងការត្រួតពិនិត្យផ្ទៃក្នុង។
៥. អនុលោមភាពច្បាប់៖ បុគ្គលិកធនាគារត្រូវគោរព និងប្រតិបត្តិតាមច្បាប់ វិធាន និងបទប្បញ្ញត្តិ នៃព្រះរាជាណាចក្រកម្ពុជា និងគោលការណ៍ផ្ទៃក្នុងរបស់ធនាគារ គ្រប់ពេលវេលា។

• ការជៀសវាងនូវទំនាស់ផលប្រយោជន៍ (គោលការណ៍ ស្តីពីទំនាស់ផលប្រយោជន៍)

ធនាគារបានបង្កើតនូវគោលការណ៍ ស្តីពីទំនាស់ផលប្រយោជន៍ ដើម្បីឲ្យគ្រប់បុគ្គលិកទាំងអស់របស់ធនាគារមានភាពងាយស្រួលក្នុងការកំណត់ ការទប់ស្កាត់ និងការគ្រប់គ្រងទំនាស់ផលប្រយោជន៍ដែលអាចកើតឡើងក្នុងដំណើរការអាជីវកម្មរបស់ធនាគារ។

• គោលការណ៍ ស្តីពីការបង្ហាញព័ត៌មានសាធារណៈ

ធនាគារបានដាក់ចេញនូវគោលការណ៍ ស្តីពីការបង្ហាញព័ត៌មាន ដើម្បីធានាថាព័ត៌មានសាធារណៈរបស់ធនាគារ ត្រូវបានផ្សព្វផ្សាយទៅអាជ្ញាធរពាក់ព័ន្ធ វិនិយោគិន អតិថិជន ម្ចាស់ភក្តី និយោជិត និងសាធារណជនទូទៅ បានទាន់ពេលវេលា ត្រឹមត្រូវ គ្រប់គ្រាន់ ងាយយល់ និងមានលក្ខណៈសមស្រប។

• គោលការណ៍ ស្តីពីការជួញដូរផ្ទៃក្នុង

គោលការណ៍ ស្តីពីការជួញដូរផ្ទៃក្នុង គឺបង្កើតឡើងដើម្បី

- ការពារផលប្រយោជន៍របស់វិនិយោគិន និងការពារកេរ្តិ៍ឈ្មោះរបស់ធនាគារ
- ជៀសវាងការប្រើប្រាស់មិនត្រឹមត្រូវនូវព័ត៌មានសំខាន់មិនផ្សព្វផ្សាយជាសាធារណៈ
- អនុលោមតាមលក្ខខណ្ឌតម្រូវនៃបទប្បញ្ញត្តិ។

យោងតាមគោលការណ៍នេះ អ្នកផ្ទៃក្នុង (ក្រុមប្រឹក្សាភិបាល និងនិយោជិតរបស់ធនាគារ ឬបុគ្គលិករបស់ខ្លួន ព្រមទាំងទីប្រឹក្សា អ្នកម៉ៅការ និងភ្នាក់ងារជាប់កិច្ចសន្យា) ដែលទទួលបាន ឬមានសិទ្ធិចូលយក/ប្រើប្រាស់ព័ត៌មានសំខាន់មិនផ្សព្វផ្សាយជាសាធារណៈរបស់ធនាគារ ត្រូវបានហាមមិនឲ្យទិញ-លក់ ឬធ្វើប្រតិបត្តិការណាមួយ ដោយផ្ទាល់ ឬដោយប្រយោល ដែលទាក់ទងនឹងមូលបត្រដែលកំពុងចរនៅលើ ផ.ម.ក. ឬទីផ្សារមូលបត្រប្រតិស្រុតផ្សេងទៀត។ (មូលបត្រនៅទីនេះ គឺសំដៅទៅលើមូលបត្រដែលបោះផ្សាយដោយធនាគារ អេស៊ីលីដា ឬក្រុមហ៊ុនបោះផ្សាយផ្សេងទៀត ប្រសិនបើអ្នកផ្ទៃក្នុងមានព័ត៌មានសំខាន់មិនផ្សព្វផ្សាយជាសាធារណៈទាំងនេះ តាមរយៈការងាររបស់ពួកគេជាមួយធនាគារ)។

• ក្របខ័ណ្ឌគ្រប់គ្រងហានិភ័យសន្ទនីយភាព

ធនាគារបានបង្កើតក្របខ័ណ្ឌនេះឡើងក្នុងគោលដៅ ដើម្បី៖

- ធានាថា ធនាគាររក្សាបានគ្រប់ពេលនូវមូលដ្ឋានមូលនិធិដែលមានលក្ខណៈពិបាកកម្ម និងមានស្ថេរភាព ដែលអាចឲ្យធនាគារបំពេញតម្រូវការប្រើប្រាស់សន្ទនីយភាពប្រចាំថ្ងៃ និងអាចបំពេញបាននូវតម្រូវការមូលនិធិទាំងបានរំពឹងទុក និងមិនបានរំពឹងទុក ក្នុងចំណាយដ៏សមរម្យ។
- គ្រប់គ្រងមូលនិធិ និងសន្ទនីយភាព ក្នុងគោលដៅបង្កើតគុណតម្លៃ (អត្ថប្រយោជន៍) រយៈពេលវែងមួយដល់ភាគហ៊ុនិក។
- ការពារបាននូវបញ្ហាសន្ទនីយភាពធ្ងន់ធ្ងរដែលអាចកើតមាននាពេលអនាគត និងកាត់បន្ថយផលវិបាកនានាមកលើធនាគារ ថែមទាំងការពាររាល់ភាគីដែលពាក់ព័ន្ធផងដែរ។

• គោលការណ៍ ស្តីពីកំណារពារនិវេទន៍ជន

ធនាគារបានបង្កើតគោលការណ៍នេះ ដើម្បី៖

- ការពារនិវេទន៍ជនម្នាក់ៗ ដែលបានរាយការណ៍ អំពីបញ្ហាផ្សេងៗដោយសច្ចភាព គ្មានបំណងអាក្រក់ ហើយមិនមានការរំពឹងទុកពីផលចំណេញផ្ទាល់ខ្លួន។
- លើកទឹកចិត្តនិយោជិតគ្រប់លំដាប់ថ្នាក់ ឲ្យរាយការណ៍ទៅដល់ថ្នាក់គ្រប់គ្រងតាមកម្រិតដែលពាក់ព័ន្ធ នូវសកម្មភាព ឬបញ្ហាណាមួយ ដែលធ្វើឲ្យប៉ះពាល់ដល់ផលប្រយោជន៍របស់ធនាគារ និងសាធារណជនទូទៅ។

- **គោលការណ៍ស្តីពីបរិស្ថាន សង្គម និងសហគមន៍**
 ធនាគារបង្កើតគោលការណ៍នេះ ដើម្បី៖
 - ធានាថា ធនាគារអាចផ្តល់សេវាកម្មហិរញ្ញវត្ថុ ជាពិសេសដល់គម្រោង និងការផ្តួចផ្តើមប្រកបអាជីវកម្មដែលមាននិរន្តរភាព ដោយគោរពតាមគោលការណ៍ការពារធម្មជាតិ និងបរិស្ថាន។
 - ផ្តល់នូវក្របខ័ណ្ឌនៃគោលការណ៍ណែនាំ ដើម្បីឲ្យធនាគារអាចអនុវត្តអាជីវកម្មប្រកបដោយចីរភាព និងអាចគ្រប់គ្រងបាននូវផលប៉ះពាល់ដល់បរិស្ថាន សង្គម និងសហគមន៍។
 - អនុវត្តតាមច្បាប់បរិស្ថាន និងគោលការណ៍ណែនាំរបស់ប្រទេសកម្ពុជា។
- **ការប្រឆាំងនឹងអំពើពុករលួយ**
 ធនាគារហាមឃាត់មិនឲ្យផ្តល់ ឬទទួលសំណុំ ឬប្រព្រឹត្តិអំពើពុករលួយគ្រប់រូបភាព។ ទង្វើ និងសកម្មភាពហាមឃាត់ទាំងនេះ មានបញ្ជាក់នៅក្នុងអនុសញ្ញារួមនៃការងារ បទប្បញ្ញត្តិផ្ទៃក្នុង ក្រមប្រតិបត្តិអនុវត្តការងារ របាយការណ៍ប្រតិបត្តិ ស្តីពីអំណោយ កម្រៃជើងសារ និងការបញ្ចុះបញ្ចូល។ គ្រប់និយោជិតត្រូវអនុវត្តអនុលោមតាមច្បាប់ និងបទប្បញ្ញត្តិដែលមានជាធរមាន។ សម្ព័ន្ធធនាគារប្តេជ្ញាអនុវត្តកិច្ចដោយស្មោះត្រង់ សុចរិត និងអនុលោមតាមច្បាប់ជាធរមាន រួមទាំងច្បាប់ស្តីពី ការប្រឆាំងអំពើពុករលួយផងដែរ។ និយោជិតដែលអនុវត្តបាន ឬផ្ទុយនឹងច្បាប់ និងគោលការណ៍ពាក់ព័ន្ធ នឹងត្រូវទទួលបាននូវពិន័យតាមវិធានវិន័យ។
- **គោលការណ៍ ស្តីពីការប្រឆាំងនឹងការសម្អាតប្រាក់ និងការប្រយុទ្ធប្រឆាំងនឹងហិរញ្ញប្បទានភេរវកម្ម**
 នៅក្នុងការអនុវត្តសកម្មភាពអាជីវកម្មប្រចាំថ្ងៃរបស់ធនាគារ យើងអនុវត្តតាមគោលការណ៍ និងនីតិវិធីដែលបានកំណត់នៅក្នុងគោលការណ៍ស្តីពីការប្រឆាំង ការសម្អាតប្រាក់ និង ហិរញ្ញប្បទានភេរវកម្ម។ ថ្នាក់គ្រប់គ្រង និងកម្មករនិយោជិតធនាគារគ្រប់លំដាប់ថ្នាក់ មានកាតព្វកិច្ចរាយការណ៍នូវរាល់ប្រតិបត្តិការសង្ស័យទាំងអស់ និងតម្រូវឲ្យរក្សាការសម្ងាត់រាល់ប្រតិបត្តិការសង្ស័យរបស់អតិថិជនទាំងនោះ ហើយត្រូវរកត្រាទុក។ នាយកប្រតិបត្តិអនុលោមបញ្ញត្តិ មានកាតព្វកិច្ចបញ្ជូនព័ត៌មាននៃប្រតិបត្តិការសង្ស័យទាំងនោះដោយឯករាជ្យ ទៅអង្គការស៊ើបការណ៍ហិរញ្ញវត្ថុកម្ពុជា ក្នុងរយៈពេល ២៤ ម៉ោង បន្ទាប់ពីបានទទួលការរាយការណ៍ ប្រសិនបើពិនិត្យឃើញថាប្រតិបត្តិការនោះពិតជាប្រតិបត្តិការដែលសង្ស័យ។ នាយកប្រតិបត្តិអនុលោមបញ្ញត្តិ ត្រូវរកត្រានូវមតិយោបល់របស់ខ្លួនទុកប្រសិនបើពិនិត្យឃើញថាប្រតិបត្តិការនោះមិនមានហេតុផលសមរម្យ។
- **គោលការណ៍ពាក់ព័ន្ធនឹងការងារ/វិធានផ្ទៃក្នុង**
 យើងគោរពច្បាប់ដែលមានជាធរមាន រួមមានច្បាប់ និងបទប្បញ្ញត្តិក្នុងប្រទេសដែលពាក់ព័ន្ធនឹងការអនុវត្តកិច្ចរបស់យើង។ ធនាគារមាននូវអនុសញ្ញារួមនៃការងារច្បាស់លាស់ដែលរៀបចំឡើងស្របតាមជំពូកទី៥ នៃច្បាប់ស្តីពីការងារនៃព្រះរាជាណាចក្រកម្ពុជា។
 អនុសញ្ញារួមនៃការងារ របស់ធនាគារ អេស៊ីលីដា កំណត់នូវលក្ខខណ្ឌការងារ ផលិតភាពនៃការងាររបស់កម្មករនិយោជិត និងគ្រប់គ្រងទំនាក់ទំនងរវាងនិយោជកនិងនិយោជិតក៏ដូចជានិយោជកជាមួយនឹងប្រតិបត្តិបុគ្គលិកផងដែរ។
- **ការដោះស្រាយជម្លោះ**
 វិធីសាស្ត្រល្អបំផុត ដើម្បីដោះស្រាយជម្លោះនៅកន្លែងធ្វើការ គឺដើម្បីការពារកុំឲ្យមានជម្លោះកើតឡើងពីកន្លែងដំបូង។ អនុសញ្ញារួមនៃការងាររបស់ធនាគារក៏បានចែង អំពីនីតិវិធីបណ្តឹងតវ៉ា សម្រាប់បង្ហាញ និងដោះស្រាយវិវាទនៅកន្លែងធ្វើការ។ ការលើកឡើង និងការទទួលស្គាល់បញ្ហាដើម្បីដកដេញដោល ដើម្បីជម្រះមន្ទិលសង្ស័យ និងការយល់ច្រឡំ ដែលមិនសមហេតុផល ជាការងារអាទិភាពត្រូវបានវិធានការដោយ ធនាគារ អេស៊ីលីដា និងប្រតិបត្តិបុគ្គលិក។
- **ការធ្វើអាជីវកម្មដោយស្មោះត្រង់**
 ធនាគារបានប្តេជ្ញាប្រកបអាជីវកម្មដោយតម្លាភាព លក្ខណៈត្រឹមត្រូវ និងស្មោះត្រង់ ហើយថែមទាំងប្តេជ្ញាផ្តល់នូវលទ្ធភាពដោះស្រាយដោយយុត្តិធម៌ សម្រាប់អតិថិជន ដោយធានាថា រាល់ផលិតផល និងសេវាកម្ម ដែលធនាគារបម្រើជូនស្របតាមច្បាប់ និងបទប្បញ្ញត្តិពាក់ព័ន្ធ ហើយសមស្របតាមតម្រូវការរបស់អតិថិជនរបស់ធនាគារ។

ខ. ការផ្សព្វផ្សាយក្រមសីលធម៌សម្រាប់អនុវត្តកិច្ចដល់អតិថិជន បុគ្គលិកជាន់ខ្ពស់ និងនិយោជិត

ក្រមប្រតិបត្តិកិច្ចបានអនុម័តគោលការណ៍ក្រមប្រតិបត្តិ (Code of Conduct Policy) និងបានអនុវត្តចាប់តាំងពីឆ្នាំ២០១៤។

គ. យន្តការ និងនីតិវិធីតាមដានការអនុវត្តក្រមសីលធម៌សម្រាប់អនុវត្តកិច្ច

ដើម្បីឲ្យកម្មករនិយោជិតយល់ច្បាស់ពីក្រមក្នុងការដំណើរការអាជីវកម្ម វិសាលភាពក្នុងការអនុវត្ត ធនាគារបានកំណត់នូវនីតិវិធីដូចខាងក្រោម៖

សម្រាប់កម្មករនិយោជិតថ្មី

គ្រប់កម្មករនិយោជិតថ្មី ដែលត្រូវបានជ្រើសរើស និងតែងតាំងឲ្យចូលបម្រើការងារក្នុងធនាគារ អេស៊ីលីដា ឬក្រុមហ៊ុនបុត្រសម្ព័ន្ធ ត្រូវរៀបចំលិខិតក្រមប្រតិបត្តិការងារក្នុងតួនាទីនៅពេលចុះកិច្ចសន្យាការងារ ដោយត្រូវអានគ្រប់ចំណុចនូវខ្លឹមសារនៃក្រមប្រតិបត្តិ និងផ្តិតមេដៃស្តាំទុកជាសក្ខីភាព ដើម្បីបញ្ជាក់ថាយល់ច្បាស់ និងអះអាងរាល់ការបដិបត្តិ។

សម្រាប់កម្មករនិយោជិតដែលកំពុងបម្រើការងារ

- គ្រប់កម្មករនិយោជិតដែលត្រូវបានតែងតាំង ឬដំឡើងលំដាប់ថ្នាក់ក្នុងមុខងារតួនាទីថ្មី ថ្នាក់គ្រប់គ្រងផ្ទាល់ចុងក្រោយ ត្រូវរៀបចំលិខិតក្រមប្រតិបត្តិការងារក្នុងតួនាទីថ្មី ជូនសាមីអានសារឡើងវិញ គ្រប់ចំណុចនៃខ្លឹមសារ និងផ្តិតមេដៃស្តាំទុកជាសក្ខីភាព។
- គ្រប់កម្មករនិយោជិតដែលត្រូវចូលរួមធ្វើវិសោធនកម្ម នៅនាយកដ្ឋានធនធានមនុស្ស តម្រូវឲ្យសរសេរខ្លឹមសារនៃក្រមប្រតិបត្តិការងារក្នុងតួនាទីថ្មី។
- កម្មករនិយោជិតដែលត្រូវដល់កាលបរិច្ឆេទរាយតម្លៃលទ្ធផលការងារតាមកាលកំណត់ ឬមុនកាលកំណត់ត្រូវអនុវត្តដូចខាងក្រោម៖
- សាមីថ្នាក់គ្រប់គ្រងផ្ទាល់ត្រូវផ្តល់លិខិតនៃក្រមប្រតិបត្តិការងារក្នុងតួនាទី ជូនសាមីកម្មករនិយោជិត ដើម្បីអានដោយយកចិត្តទុកដាក់បំផុតតាមអត្ថន័យ និងមាតិកា ដែលមានបញ្ជាក់ក្នុងលិខិតភ្ជាប់ជាមួយទម្រង់រាយតម្លៃលទ្ធផលការងារ។
- បន្ទាប់ពីបានអាននូវអត្ថន័យ នៃក្រមប្រតិបត្តិការងារក្នុងតួនាទី សាមីកម្មករនិយោជិតត្រូវផ្តិតមេដៃស្តាំ ដើម្បីទុកជាសក្ខីភាព។

ឃ. ប្រតិបត្តិការជាមួយភាគីជាប់ពាក់ព័ន្ធ

១. គោលការណ៍របស់បុគ្គលិកចុះបញ្ជីលក់មូលបត្រ សម្រាប់គ្រប់គ្រងលើប្រតិបត្តិការជាមួយភាគីជាប់ពាក់ព័ន្ធ

ល.រ	ភាគីជាប់ពាក់ព័ន្ធ	គោលនយោបាយ
១	ក្រុមហ៊ុនហូលឌីង	មិនមាន
២	កិច្ចព្រមព្រៀងវិនិយោគចម្រុះ	មិនមាន
៣	ក្រុមហ៊ុនបុត្រសម្ព័ន្ធ	គោលការណ៍ប្រតិបត្តិស្តីពីសម្ព័ន្ធហ្មាតិ
៤	ភាគហ៊ុនិកដែលកាន់កាប់ភាគហ៊ុនមានសិទ្ធិបោះឆ្នោតចំនួនច្រើន និងច្រើនលើសលុប	គោលការណ៍ប្រតិបត្តិស្តីពីសម្ព័ន្ធហ្មាតិ
៥	អភិបាល និងសមាជិកគ្រួសារផ្ទាល់របស់អភិបាល	គោលការណ៍ប្រតិបត្តិស្តីពីសម្ព័ន្ធហ្មាតិ
៦	បុគ្គលិក និងសមាជិកគ្រួសារផ្ទាល់របស់បុគ្គលិក	គោលការណ៍ប្រតិបត្តិស្តីពីសម្ព័ន្ធហ្មាតិ
៧	ផ្សេងៗ	មិនមាន

២. ប្រតិបត្តិការសំខាន់ៗជាមួយភាគីជាប់ពាក់ព័ន្ធ

ល.រ	ឈ្មោះភាគីជាប់ពាក់ព័ន្ធ	ប្រភេទប្រតិបត្តិការ	ទំហំប្រតិបត្តិការ		សង្ខេបអំពីប្រតិបត្តិការ
			គិតជាដុល្លារអាមេរិក	ពាន់រៀល	
១	ភាគហ៊ុនិកដែលមានភាគហ៊ុនចាប់ពី៥ (ប្រាំ) ភាគរយឡើងទៅ នៃមូលបត្រកម្មសិទ្ធិកំពុងធ្វើចរាចរលើទីផ្សារ	សមតុល្យជាមួយសម្ព័ន្ធហ្មាតិ	៦៣៩.៩១៤	២.៦០៧.០២៦	ប្រាក់បញ្ញើនៅភាគហ៊ុនិក
		ប្រាក់បញ្ញើ	១៣.២៦៣.៥៦៤	៥៤.០៣៥.៧៦០	ប្រាក់បញ្ញើពីភាគហ៊ុនិក
		គណនីត្រូវទូទាត់	(២៦.១០៦)	(១០៦.៣៥៦)	គណនីត្រូវទូទាត់ទៅភាគហ៊ុនិក
		ចំណូលការប្រាក់	-	-	ចំណូលការប្រាក់ពីភាគហ៊ុនិក
		ចំណូលកម្រៃនិងជើងសារ	២៤.០៦៣	១១៤.១៣២	ចំណូល និងកម្រៃនិងជើងសារពីភាគហ៊ុនិក
		ចំណាយការប្រាក់	៣២.៩០៣	១៣៣.៤១៦	ការប្រាក់ចំណាយទៅភាគហ៊ុនិក
២	អភិបាល និងបុគ្គលិកជាន់ខ្ពស់	ឥណទាននិងបុរេប្រទាន	១១.៧១៥.២១៩	៤៧.៧២៧.៤០២	ឥណទាននិងបុរេប្រទានផ្តល់ទៅអភិបាល និងបុគ្គលិកជាន់ខ្ពស់
		ប្រាក់បញ្ញើ	៣.៩៤៤.៤១៥	១៦.០៧១.១៧៦	ប្រាក់បញ្ញើពីអភិបាល និងបុគ្គលិកជាន់ខ្ពស់
		ចំណូលការប្រាក់	១.០៦៤.០៥៧	៤.៣២៧.៥២០	ចំណូលការប្រាក់ពីអភិបាល និងបុគ្គលិកជាន់ខ្ពស់
		ចំណាយការប្រាក់	១៤៣.៤៨២	៥៨៣.៥៤១	ចំណាយការប្រាក់ទៅអភិបាល និងបុគ្គលិកជាន់ខ្ពស់
		ចំណាយកម្រៃនិងជើងសារ	៧.៤២៦.៥៤៦	៣១.៤៣០.៥៦២	ចំណាយកម្រៃនិងជើងសារទៅអភិបាល និងបុគ្គលិកជាន់ខ្ពស់
		ការប្រាក់ត្រូវបង់	(២១.២១៦)	(៨៦.៤៣៤)	ការប្រាក់ត្រូវបង់ទៅអភិបាល និងបុគ្គលិកជាន់ខ្ពស់
៣	ប្រតិបត្តិការសំខាន់ៗជាមួយសមាជិកគ្រួសារផ្ទាល់របស់អភិបាល បុគ្គលិកជាន់ខ្ពស់ និងភាគហ៊ុនិកដែលមានភាគហ៊ុនចាប់ពី៥ (ប្រាំ) ភាគរយឡើងទៅ	ឥណទាននិងបុរេប្រទាន	២.១៤៨.៩៤៣	៨.៩១៧.៧៥៤	ឥណទាននិងបុរេប្រទានផ្តល់ទៅសមាជិកគ្រួសារផ្ទាល់របស់អភិបាល បុគ្គលិកជាន់ខ្ពស់ និងភាគហ៊ុនិក
		ប្រាក់បញ្ញើ	៩៦៧.៦៥៦	៣.៩៤២.២៣១	ប្រាក់បញ្ញើពីសមាជិកគ្រួសារផ្ទាល់របស់អភិបាល បុគ្គលិកជាន់ខ្ពស់ និងភាគហ៊ុនិក
		ការប្រាក់ត្រូវបង់	(៥.៧៥៧)	(២៣.៤៥៤)	ការប្រាក់ត្រូវបង់ទៅសមាជិកគ្រួសារផ្ទាល់របស់អភិបាល បុគ្គលិកជាន់ខ្ពស់ និងភាគហ៊ុនិក

ល.រ	ឈ្មោះភារកិច្ចជាប់ពាក់ព័ន្ធ	ប្រភេទប្រតិបត្តិការ	ទំហំប្រតិបត្តិការ		សង្ខេបអំពីប្រតិបត្តិការ
			គិតជាដុល្លារអាមេរិក	ពាន់រៀល	
៤	ប្រតិបត្តិការសំខាន់ៗជាមួយក្រុមហ៊ុនបុត្រសម្ព័ន្ធ	ឥណទាននិងបុរេប្រទាន	-	-	ឥណទាននិងបុរេប្រទានផ្តល់ទៅក្រុមហ៊ុនបុត្រសម្ព័ន្ធ
		សមតុល្យជាមួយសម្ព័ន្ធហិរញ្ញវត្ថុ	១.០០៥.៣៥៦	៤.០៩៥.៨២០	ប្រាក់បញ្ញើនៅក្រុមហ៊ុនបុត្រសម្ព័ន្ធ
		ប្រាក់បញ្ញើ	៦.៣៦២.៦៥៥	២៥.៩២១.៤៥៦	ប្រាក់បញ្ញើពីក្រុមហ៊ុនបុត្រសម្ព័ន្ធ
		គណនីត្រូវទទួល	៤៦.៣១៩	១៨៨.៧០៣	គណនីត្រូវទទួលពីក្រុមហ៊ុនបុត្រសម្ព័ន្ធ
		ចំណូលការប្រាក់	២០៦.៥០៨	៨៣៩.៨៦៨	ចំណូលការប្រាក់ពីក្រុមហ៊ុនបុត្រសម្ព័ន្ធ
		ចំណូលកម្រៃនិងជើងសារ	៨.៥២១	៣៤.៦៥៥	ចំណូលកម្រៃនិងជើងសារពីក្រុមហ៊ុនបុត្រសម្ព័ន្ធ
		ចំណាយការប្រាក់	១៩៧.៤៩៩	៨០៣.២២៩	ចំណាយការប្រាក់ទៅក្រុមហ៊ុនបុត្រសម្ព័ន្ធ
		ចំណាយកម្រៃនិងជើងសារ	២.៥៤១.១៧៦	១០.៣៣៤.៩៦៣	ចំណាយកម្រៃនិងជើងសារទៅក្រុមហ៊ុនបុត្រសម្ព័ន្ធ
		គណនីត្រូវទូទាត់	(៣៧.៣១៨)	(១៥២.០៣៣)	គណនីត្រូវទូទាត់ទៅក្រុមហ៊ុនបុត្រសម្ព័ន្ធ
		កិច្ចសន្យាផ្សេងៗ	(២៤១.១១៦)	(៩៨០.៦១៩)	ការខាតបង់ឥណទានរំពឹងទុកលើការធានាហិរញ្ញវត្ថុលើកម្ចីរបស់ AIB

ផ្នែកទី ៤

ការគ្រប់គ្រងហានិភ័យ ការត្រួតពិនិត្យ
ផ្ទៃក្នុង និងការធ្វើសវនកម្ម

ក. សង្ខេបអំពីប្រព័ន្ធគ្រប់គ្រងហានិភ័យ ឬគោលនយោបាយគ្រប់គ្រងហានិភ័យ

ធនាគារ អេស៊ីលីដា បានយកចិត្តទុកដាក់លើកម្ពស់ប្រព័ន្ធគ្រប់គ្រងហានិភ័យ និងប្រព័ន្ធគ្រប់គ្រងហានិភ័យ និងប្រព័ន្ធគ្រប់គ្រងហានិភ័យ ដើម្បីធានាបាននូវសុវត្ថិភាព និងប្រសិទ្ធភាព ចំពោះធនាគារ ។ វិធីសាស្ត្រក្នុងការគ្រប់គ្រងហានិភ័យរបស់ធនាគារ អេស៊ីលីដា រួមមាន ការកំណត់អត្តសញ្ញាណ ការវាយតម្លៃ ការកាត់បន្ថយ និងការត្រួតពិនិត្យតាមដាន ហានិភ័យ ដែលត្រូវអនុវត្តនៅគ្រប់ផ្នែកអាជីវកម្មរបស់ធនាគារ អេស៊ីលីដា។ លើសពីនេះទៀត ធនាគារ អេស៊ីលីដា មានការគាំទ្រដ៏រឹងមាំដោយរចនាសម្ព័ន្ធអភិបាលកិច្ចហានិភ័យ ដែលបានដាក់ឱ្យអនុវត្តស្របទៅតាម “ម៉ូដែលខ្សែបន្ទាត់ទាំងបី” ។ រចនាសម្ព័ន្ធអភិបាលកិច្ចហានិភ័យ បានចែងយ៉ាងច្បាស់លាស់អំពីការទទួលខុសត្រូវ ឯករាជ្យភាព ការវាយតម្លៃ ទំនាក់ទំនង និងតម្លាភាព សម្រាប់ភាគីពាក់ព័ន្ធទាំងខាងក្នុង និងខាងក្រៅ ។ ការទទួលខុសត្រូវក្នុងការគ្រប់គ្រងហានិភ័យ គឺមាននៅគ្រប់កម្រិតនៃកម្មវិធីនិយោជិត របស់ធនាគារ អេស៊ីលីដា ដែលនេះជាវិធីសាស្ត្រនៅក្នុងការគ្រប់គ្រងហានិភ័យទៅតាមមុខងារ និងតួនាទី ព្រមទាំងបង្កើតឱ្យមានដំណើរការត្រួតពិនិត្យជាផ្លូវការ តាមរយៈការត្រួតពិនិត្យតាមមុខងារ និងតួនាទីដែលខ្លួនទទួលខុសត្រូវ និងការត្រួតពិនិត្យដោយអ្នកឯករាជ្យ ។ ថ្នាក់គ្រប់គ្រងនីមួយៗ ទទួលខុសត្រូវលើការគ្រប់គ្រងហានិភ័យនៅក្នុងផ្នែករបស់ខ្លួន ព្រមទាំងតម្រូវឱ្យថ្នាក់គ្រប់គ្រងទាំងអស់ត្រូវតែយល់ដឹង និងគ្រប់គ្រងហានិភ័យជាសារវន្តដែលកើតមានឡើងនៅក្នុងអាជីវកម្ម ប្រកបដោយប្រសិទ្ធភាពខ្ពស់បំផុត ។

ខ. សង្ខេបអំពីប្រព័ន្ធគ្រប់គ្រងហានិភ័យផ្ទៃក្នុង

ធនាគារ អេស៊ីលីដា បានបង្កើតប្រព័ន្ធគ្រប់គ្រងហានិភ័យផ្ទៃក្នុងយ៉ាងរឹងមាំតាមរយៈដាក់ចេញនូវគោលការណ៍ នីតិវិធី និងសេចក្តីណែនាំផ្សេងៗ ដែលជាមូលដ្ឋានគ្រឹះការពារហានិភ័យ និងសម្រាប់អនុវត្តការប្រតិបត្តិប្រចាំថ្ងៃឱ្យមានប្រសិទ្ធភាព។ ធនាគារមានរចនាសម្ព័ន្ធនៃប្រព័ន្ធគ្រប់គ្រងហានិភ័យផ្ទៃក្នុងច្បាស់លាស់ ដូចជាក្រុមប្រឹក្សាភិបាលមានភារកិច្ចដាក់ចេញនូវគោលនយោបាយប្រព័ន្ធគ្រប់គ្រងហានិភ័យផ្ទៃក្នុង អនុលោមតាមច្បាប់ ប្រកាស និងបទប្បញ្ញត្តិ។

ថ្នាក់ដឹកនាំជាន់ខ្ពស់មានតួនាទីប្រតិបត្តិតាមគោលនយោបាយ ដែលអនុម័តដោយក្រុមប្រឹក្សាភិបាលតាមរយៈការដាក់ចេញនូវគោលការណ៍ប្រតិបត្តិ នីតិវិធី និងសេចក្តីណែនាំ និងតាមដានត្រួតពិនិត្យការប្រតិបត្តិប្រចាំថ្ងៃ។ មន្ត្រីប្រតិបត្តិតាមមានភារកិច្ចដោយឯករាជ្យក្នុងការគាំទ្រការគ្រប់គ្រងហានិភ័យអនុលោមបញ្ញត្តិ និងត្រួតពិនិត្យប្រសិទ្ធភាពនៃការប្រតិបត្តិតាមរួមទាំងតាមដានយន្តការកែតម្រូវ។ ភាពរឹងមាំនៃប្រព័ន្ធគ្រប់គ្រងហានិភ័យផ្ទៃក្នុងនិងការប្រតិបត្តិតាមគោលការណ៍នីតិវិធី និងសេចក្តីណែនាំត្រូវបានធានាតាមរយៈការធ្វើសវនកម្មផ្ទៃក្នុងនិងភាពត្រឹមត្រូវនៃរបាយការណ៍ហិរញ្ញវត្ថុត្រូវបានធានាតាមរយៈការធ្វើសវនកម្មដោយក្រុមហ៊ុនសវនកម្មឯករាជ្យ ។

គ. ការធ្វើសវនកម្ម

១. សវនកម្មផ្ទៃក្នុង

១.១ កាតព្វកិច្ច និងការទទួលខុសត្រូវរបស់សវនករផ្ទៃក្នុង

សវនកម្មផ្ទៃក្នុងមានតួនាទីតាមដាន និងត្រួតពិនិត្យប្រសិទ្ធភាពនៃមុខងារត្រួតពិនិត្យផ្ទៃក្នុងនិងការប្រតិបត្តិតាមគោលការណ៍ នីតិវិធី និងសេចក្តីណែនាំការពារហានិភ័យក្នុងប្រតិបត្តិការធនាគារប្រចាំថ្ងៃ។ សវនកម្មផ្ទៃក្នុងមានភារៈរៀបចំផែនការសវនកម្ម ប្រតិបត្តិសវនកម្ម និងរាយការណ៍ផ្ទាល់ជូនគណៈកម្មាធិការសវនកម្ម ។

គ្រប់បញ្ហារកឃើញតាមរយៈការធ្វើសវនកម្មត្រូវមានរបាយការណ៍ និងអនុសាសន៍ច្បាស់លាស់ផ្តល់ជូនគណៈកម្មាធិការសវនកម្ម និងថ្នាក់គ្រប់គ្រង។ រាល់ការកែលម្អតាមអនុសាសន៍មិនទាន់បានអនុវត្តពេញលេញ ត្រូវបន្តធ្វើសវនកម្មតាមដានយ៉ាងតិចពីរដងក្នុងមួយឆ្នាំ ព្រមទាំងរាយការណ៍ជូនគណៈកម្មាធិការសវនកម្ម ។

សវនកម្មផ្ទៃក្នុងដឹកនាំគ្រប់គ្រងការប្រតិបត្តិប្រចាំថ្ងៃដោយគណៈប្រធាននាយិកាប្រតិបត្តិជាន់ខ្ពស់សវនកម្មផ្ទៃក្នុង ដែលមានភារៈជាលេខាធិការ និងទំនាក់ទំនងផ្ទាល់ជាមួយគណៈកម្មាធិការសវនកម្ម ។

គណៈកម្មាធិការសវនកម្មមានតួនាទីតាមដាន រាយតម្លៃ ជ្រើសរើស ចាត់តាំង និងបញ្ឈប់គណៈប្រធាននាយិកាប្រតិបត្តិជាន់ខ្ពស់សវនកម្មផ្ទៃក្នុង ។

១.២ ការតែងតាំង និងការដកហូត/ការលាលែងតំណែងរបស់ប្រធាន និង/ឬអនុប្រធានសវនករផ្ទៃក្នុង

ក្នុងឆ្នាំ ២០២១ តំណែងគណៈប្រធាននាយិកា/នាយិកាប្រតិបត្តិជាន់ខ្ពស់សវនកម្មផ្ទៃក្នុង មិនមានការតែងតាំងថ្មី ឬការលាលែងឡើយ។

២. សវនកម្មខាងក្រៅ

គណៈកម្មាធិការសវនកម្មមានតួនាទីតាមដាន រាយតម្លៃ ជ្រើសរើស និងបញ្ឈប់កិច្ចសន្យាសវនកម្មខាងក្រៅតាមរយៈការផ្តល់អនុសាសន៍ជូនក្រុមប្រឹក្សាភិបាលសម្រេច ។ សវនកម្មខាងក្រៅរបស់ធនាគារ អេស៊ីលីដា ប្រចាំឆ្នាំ២០២១ ដោយក្រុមហ៊ុន ហ្គ្រេន សនចុន (ខេមបូឌា) លីមីតធីត ។

ល រ	ឈ្មោះក្រុមហ៊ុន	កាលបរិច្ឆេទជ្រើសតាំង	តម្លៃសេវាសវនកម្ម	តម្លៃសេវាមិនមែនសវនកម្ម
១	ឌីឡីយធី (ខេមបូឌា) ខូ អិលធីឌី	១៦ មិថុនា ២០២១	-	២៧.៥០០ ដុល្លារអាមេរិក
២	ខេ ភី អឹម ជឺ ខេមបូឌា	២១ កញ្ញា ២០២១	-	១៧.០០០ ដុល្លារអាមេរិក
៣	ហ្គ្រេន សនចុន (ខេមបូឌា) លីមីតធីត	២៦ វិច្ឆិកា ២០២១	២៣០.០០០ ដុល្លារអាមេរិក	-

- ឌីឡីយធី (ខេមបូឌា) ខូ អិលធីឌី មានកិច្ចព្រមព្រៀងរាយការណ៍លើចំណុចខ្លះខាតនៃការអនុលោមតាមគោលការណ៍ណែនាំស្តីពីការគ្រប់គ្រងហានិភ័យព័ត៌មានវិទ្យារបស់ធនាគារជាតិ ត្រង់កថាខណ្ឌ ទី៥ សវនកម្មសន្តិសុខព័ត៌មានវិទ្យា ។
- ខេ ភី អឹម ជឺ ខេមបូឌា មានកិច្ចព្រមព្រៀងបណ្តុលការបណ្តុះបណ្តាលស្តីពី Credit Scorecard ។
- ហ្គ្រេន សនចុន (ខេមបូឌា) លីមីតធីត មានកិច្ចព្រមព្រៀងសវនកម្មរបាយការណ៍ហិរញ្ញវត្ថុប្រចាំត្រីមាសនីមួយៗ និងប្រចាំឆ្នាំ ២០២២ ។

ផ្នែកទី ៥

ភាគីពាក់ព័ន្ធ



ក. ការបង្ហាញគោលការណ៍ និងសកម្មភាពទាក់ទងនឹងចំណុចដូចខាងក្រោម៖

ល.រ	ខ្លឹមសារ	គោលការណ៍	សកម្មភាព
១	សុខុមាលភាពរបស់អតិថិជន	<p>១. លិខិតលេខ៖ នទធ ០១៩/១៧ ការដាក់ឱ្យប្រើប្រាស់ ជាផ្លូវការនូវនីតិវិធី ស្តីពីការថែរក្សាអតិថិជន និង ជំរុញលក់ Cross-Selling & Up-Selling របស់ធនាគារ អេស៊ីលីដា។</p>	<p>១. ការថែរក្សាអតិថិជន៖</p> <ul style="list-style-type: none"> មានប្រព័ន្ធក្នុងការគ្រប់គ្រងទិន្នន័យអតិថិជនប្រកបដោយសុវត្ថិភាព និងសុក្រឹតភាព ។ មានការកំណត់ប្រភេទអតិថិជនច្បាស់លាស់ ដើម្បីយកចិត្តទុកដាក់ ក្នុងការថែរក្សាអតិថិជន រួមមាន៖ <ul style="list-style-type: none"> អតិថិជនសក្តានុពល (Top 20) ជាប្រភេទ Platinum ទទួល បម្រើជា អាទិភាពទីមួយ អតិថិជនសក្តានុពល (Top 21 to 100) ជាប្រភេទ Gold ទទួល បម្រើជា អាទិភាពទីពីរ អតិថិជនធម្មតា ជាប្រភេទ Classic ទទួលបម្រើជា លក្ខណៈធម្មតា ។ ដើម្បីទទួលបានប្រសិទ្ធភាពលើការជំរុញថែរក្សាអតិថិជនខាងលើ យើងបានកំណត់នូវវិធីសាស្ត្រថែរក្សាអតិថិជន តាមមធ្យោបាយមួយ ចំនួនរួមមាន៖ ការផ្តល់អត្រាពិសេស, ការជូនប័ណ្ណជូនពរដល់ អតិថិជន, ការជូនវត្ថុអនុស្សាវរីយ៍ជូនអតិថិជន,ការអញ្ជើញអតិថិជន ពិសារភោជនាហារជាដើម ។ មានផែនការច្បាស់លាស់ ក្នុងការចុះថែរក្សាអតិថិជនប្រកបដោយ ប្រសិទ្ធភាព រួមមានដូចជា៖ <ul style="list-style-type: none"> ការចុះថែរក្សាផ្ទាល់ និងថែរក្សាដោយប្រយោល (តាមទូរស័ព្ទ ឬ មធ្យោបាយអេឡិចត្រូនិចជាដើម) ។ ការវិភាគប្រតិបត្តិការ និងតម្រូវការអតិថិជន មានការកំណត់ភ្នាក់ងារទទួលខុសត្រូវតាមដាន និងដឹកនាំលើ ការអនុវត្តផែនការក្នុងការចុះថែរក្សាអតិថិជននៅតាមបណ្តាល សាខា ច្បាស់លាស់ និងប្រកបដោយចំណេះជំនាញ ។ មានរបាយការណ៍ស្តីពីការថែរក្សាអតិថិជនជូនថ្នាក់គ្រប់គ្រង ។ <p>២. ការជំរុញលក់ Cross-Selling & Up-Selling</p> <ul style="list-style-type: none"> មានការកំណត់ផែនការ Cross-Selling & Up-Selling ច្បាស់លាស់ ដើម្បីជាមូលដ្ឋាន សម្រាប់ការជំរុញលក់ជាមួយអតិថិជនសក្តានុពល និង អតិថិជនធម្មតាប្រកបដោយប្រសិទ្ធភាពខ្ពស់ ។ មានភ្នាក់ងារទទួលខុសត្រូវច្បាស់លាស់ លើការជំរុញលក់លើគ្រប់ ផលិតផល-សេវាកម្ម ជាមួយគ្រប់ប្រភេទអតិថិជនទាំងក្នុង និងក្រៅ ការិយាល័យ ដើម្បីសម្រេចបានទៅតាមផែនការអាជីវកម្ម ។ មានប្រព័ន្ធដើម្បីរក្សាទុកនូវលទ្ធផលស្តីពីការជំរុញលក់ Cross-Selling ដើម្បីឱ្យភ្នាក់ងារទទួលខុសត្រូវងាយស្រួលក្នុងការតាមដាន ជាប្រចាំថ្ងៃ ប្រកបដោយប្រសិទ្ធភាពខ្ពស់ ។ ការិយាល័យ ដើម្បី សម្រេច ឲ្យបានទៅតាមផែនការអាជីវកម្ម ។ មានមន្ត្រីជំនាញនៃនាយកដ្ឋានទីផ្សារ ធ្វើការតាមដាន និងដឹកនាំលើ ការជំរុញលក់ ដល់ភ្នាក់ងារទទួលខុសត្រូវនៅតាមបណ្តាលសាខា ដើម្បីឱ្យសម្រេចទៅតាមផែនការយុទ្ធសាស្ត្រដែលបានកំណត់ ។
		<p>២. សេចក្តីសម្រេចលេខ ធអក ១៣១/១៩ ចុះថ្ងៃ ព្រហស្បតិ៍ ៤រោច ខែបុស្ស ឆ្នាំច សំរឹទ្ធិស័ក ព.ស. ២៥៦២ ត្រូវនឹងថ្ងៃទី២៤ ខែមករា ឆ្នាំ២០១៩ ស្តី ពីគោលការណ៍ប្រតិបត្តិស្តីពីការបម្រើអតិថិជន របស់ធនាគារ អេស៊ីលីដា។</p>	<ul style="list-style-type: none"> យកចិត្តទុកដាក់បម្រើអតិថិជន មធ្យោបាយ និងដំណោះស្រាយបញ្ហា ត្រូវរៀបរយរបស់អតិថិជន ខ្នាតគំរូនៃការបម្រើអតិថិជន កំណារពារសុវត្ថិភាព (រក្សាការសម្ងាត់លើព័ត៌មានគណនី និងប្រតិបត្តិការរបស់អតិថិជនខាងក្នុង/ក្រៅ ដោយមិនត្រូវ បញ្ចេញឱ្យភាគីតិចជនណាមួយបានដឹងឡើយ) ។

ល.រ	ខ្លឹមសារ	គោលការណ៍	សកម្មភាព
២	ការជ្រើសរើសអ្នកផ្គត់ផ្គង់	<ul style="list-style-type: none"> • គោលការណ៍ប្រតិបត្តិស្តីពីលទ្ធកម្ម • គោលការណ៍ណែនាំស្តីពីលទ្ធកម្ម • នីតិវិធីស្តីពីការបោះពុម្ព និងផលិតសម្ភារ 	<ul style="list-style-type: none"> • ការរៀបចំផែនការអាជីវកម្ម (ផែនការអចលនទ្រព្យ) • របាយការណ៍វិភាគតម្រូវការដោយការិយាល័យគ្រប់គ្រងគម្រោង • ការប្រជុំពិភាក្សា និងអនុម័តដោយគណៈកម្មាធិការគ្រប់គ្រងវិនិយោគ • ការអនុម័តលើសំណើសុំទិញ • ដំណើរការលទ្ធកម្ម/ដេញថ្លៃ <ul style="list-style-type: none"> ▪ ការប្រកាសដេញថ្លៃ/យកសម្រង់តម្លៃ ▪ ការត្រួតពិនិត្យឯកសារផ្លូវច្បាប់របស់អ្នកផ្គត់ផ្គង់ ▪ សិទ្ធិលក់ផលិតផល (អាជ្ញាប័ណ្ណ) ▪ ការចុះត្រួតពិនិត្យដល់ទីតាំងលក់របស់អ្នកផ្គត់ផ្គង់ (ប្រសិនបើមាន) ▪ ចំណុចសំខាន់ៗក្នុងការវាយតម្លៃជ្រើសរើសអ្នកផ្គត់ផ្គង់ (ឯកសារផ្លូវច្បាប់, ឯកសារបញ្ជាក់ការបង់ពន្ធ, របាយការណ៍ហិរញ្ញវត្ថុ, ធនធានមនុស្ស, លក្ខណសម្បត្តិទីប្រឹក្សា, វិធីសាស្ត្រអនុវត្ត, កេរ្តិ៍ឈ្មោះក្រុមហ៊ុន, ការផ្តល់សេវាកម្មក្រោយពេលផ្គត់ផ្គង់, គណនីទូទាត់) • ការប្រជុំពិភាក្សា និងអនុម័តដោយគណៈកម្មាធិការលទ្ធកម្ម (ពិចារណាលើតម្លៃ, គុណភាពផលិតផល, បទពិសោធន៍ការងារក្នុងករណីចាំបាច់ និងចំណុចសំខាន់ៗក្នុងការវាយតម្លៃខាងលើ) • ការរៀបចំកិច្ចព្រមព្រៀង/កិច្ចសន្យា • ការប្រគល់-ទទួលផលិតផល/សេវាកម្ម និងការទូទាត់
៣	ការគ្រប់គ្រង និងការការពារនិយោជិត	<p>១- បទបញ្ជាផ្ទៃក្នុង និងអនុសញ្ញារួមនៃការងារ</p> <p>២- គោលការណ៍ប្រតិបត្តិស្តីពីសុខុមាលភាពកម្មករនិយោជិត</p> <p>៣- កំណារពារនិវេទនជន.</p>	<p>១- ថ្ងៃបម្រើការងារ, ចិរវេលាធ្វើការ, ប្រាក់ម៉ោងបន្ថែម, ថ្ងៃឈប់សម្រាក, សុវត្ថិភាពការងារ, សិទ្ធិរបស់និយោជិតក្នុងការការពារខ្លួន, ការបៀតបៀន, តំណាងប្រតិភូបុគ្គលិក</p> <p>២- កំណារពារសុខុមាលភាពកម្មករនិយោជិត, ធានុភាព, បរិយាកាសការងារ, កន្លែងធ្វើការប្រកបដោយសុវត្ថិភាពបរិយាកាសស្តីថ្នាំ, ការសង្គ្រោះបន្ទាន់, ការឧបត្ថម្ភព្យាបាលជំងឺ និងការឧបត្ថម្ភបេសកកម្មការងារ</p> <p>៣- កម្មករនិយោជិតអាចធ្វើការរាយការណ៍អំពីបញ្ហា ដែលអាចបណ្តាលឲ្យប៉ះពាល់អត្ថប្រយោជន៍របស់ធនាគារ ជននាយកដ្ឋាន/ ការិយាល័យ តាមការយល់ដឹងរបស់ពួកគេ។ បញ្ហាទាំងនោះរួមមាន៖</p> <ul style="list-style-type: none"> ▪ ការមិនអនុវត្តស្របតាមបទប្បញ្ញត្តិ និងក្របខ័ណ្ឌច្បាប់ ▪ ការមិនប្រកាន់ខ្ជាប់នូវគោលការណ៍ និងនីតិវិធីផ្ទៃក្នុងរបស់ធនាគារអេស៊ីលីដា ▪ ការកេងប្រវ័ញ្ច, ការលួច, ការគំប៉ាត់ ឬកំរើងសារផ្សេងៗ ▪ សំណុំ, ការក្លែងបន្លំ ឬការគ្រប់គ្រងមិនតម្លាភាព, បក្សពួកនិយម ▪ ឥរិយាបថដែលអាចបណ្តាលឲ្យប៉ះពាល់ផ្លូវចិត្ត និងសុវត្ថិភាពរបស់កម្មករនិយោជិត ▪ ឥរិយាបថមិនត្រឹមត្រូវ ឬគ្មានក្រមសីលធម៌ ▪ បំពានសិទ្ធិអំណាច, បង្ខំ ឬរូបភាពណាមួយនៃការបំពាននិងការបៀតបៀនដទៃទៀត ▪ បទឧក្រិដ្ឋ ឬសកម្មភាពខុសច្បាប់ដទៃទៀត ។ល។

ល.រ	ខ្លឹមសារ	គោលការណ៍	សកម្មភាព
៤	ការគាំពារបរិស្ថាន	លិខិតលេខ ធអក ០៣២/២២ ស្តីពីការដាក់ឱ្យប្រើប្រាស់ជាផ្លូវការនូវគោលការណ៍បរិស្ថាន សង្គម និងសហគមន៍	<ul style="list-style-type: none"> • ធនាគារអនុវត្តតាមច្បាប់ពាក់ព័ន្ធនឹងកិច្ចការពារបរិស្ថាន និងការគ្រប់គ្រងធនធានធម្មជាតិ ព្រមទាំងលក្ខណៈតម្រូវផ្សេងៗ ដែលត្រូវបានដាក់កម្រិតអនុវត្ត នៅក្នុងប្រទេសនីមួយៗ។ • ធនាគារធ្វើប្រតិបត្តិការប្រកបដោយនិរន្តរភាព ដោយកាត់បន្ថយផលប៉ះពាល់ទៅលើបរិស្ថាន និងសង្គម តាមរយៈការលើកកម្ពស់ការអនុវត្តដែលពាក់ព័ន្ធនឹងក្របខ័ណ្ឌ និងសេចក្តីណែនាំ ។ • ធនាគារមិនផ្តល់ប្រាក់កម្ចី ឬ ផ្តល់សេវាហិរញ្ញវត្ថុដល់អតិថិជនដែលពាក់ព័ន្ធនឹងសកម្មភាពដែលបង្កគ្រោះថ្នាក់ដល់បរិស្ថាន ឬដែលមានចែងក្នុងបញ្ជីអាជីវកម្មដែលត្រូវហាមឃាត់ របស់ធនាគារ អេស៊ីលីដានិង/ឬគោលការណ៍ពាក់ព័ន្ធផ្សេងទៀតឡើយ។ • ធនាគារធ្វើការជាមួយភ្នាក់ងារមានសមត្ថកិច្ច និងទីប្រឹក្សាតាមការចាំបាច់ក្នុងការអនុវត្តគោលការណ៍បរិស្ថានប្រកបដោយប្រសិទ្ធភាពក្នុងករណីដែលមិនមានចែងក្នុងបទប្បញ្ញត្តិយើងនឹងកំណត់គោលការណ៍ណែនាំមួយដោយអនុលោមទៅតាមឧត្តមនុវត្តន៍ ដែលទទួលស្គាល់ជាអន្តរជាតិ ។ • ធនាគារផ្តល់អាទិភាពទៅលើការប្រើប្រាស់ធនធានប្រកបដោយប្រសិទ្ធភាព និងការគ្រប់គ្រងរាល់កាកសំណល់ និងសារធាតុពុល ពីសកម្មភាពប្រតិបត្តិការរបស់ខ្លួន ។ • ធនាគារផ្តល់អាទិភាព ចំពោះប្រភពថាមពលកើតឡើងវិញ និងការប្រើប្រាស់ថាមពលប្រកបដោយប្រសិទ្ធភាពតាមរយៈសេវាហិរញ្ញវត្ថុ ។ • ធនាគារបន្តណែនាំឱ្យមានការប្រើប្រាស់ថាមពលប្រកបដោយប្រសិទ្ធភាព ក្នុងអាការិយាល័យរបស់ខ្លួន និងចាត់ចែងតម្រូវការប្រើប្រាស់ថាមពលឱ្យសមស្រប នៅគ្រប់កន្លែងប្រតិបត្តិការ ។
៥	ការទំនាក់ទំនងសហគមន៍	លិខិតលេខ ធអក ០៣២/២២ ស្តីពីការដាក់ឱ្យប្រើប្រាស់ជាផ្លូវការនូវគោលការណ៍បរិស្ថាន សង្គម និងសហគមន៍	<ul style="list-style-type: none"> • អេស៊ីលីដាយល់ថាការឧបត្ថម្ភគាំទ្រចំពោះ សហគមន៍ដែលយើងរស់នៅមិនត្រឹមតែជាសុំដីធម៌ប៉ុណ្ណោះទេ ប៉ុន្តែវានាំឱ្យធុរកិច្ចរបស់ខ្លួន បានរីកចម្រើន ។ សុខភាពល្អ និងភាពរុងរឿងរបស់យើងគឺពឹងផ្អែកគ្នាទៅវិញ ទៅមក ។ • អេស៊ីលីដាជឿជាក់ថា ធនាគារអាចសម្រេចគោលដៅធុរកិច្ចទៅបាន ដោយត្រូវធានាថាសកម្មភាពរបស់ខ្លួនស្របជាមួយទៅនឹងសេចក្តីត្រូវការរបស់សហគមន៍ ប្រកបដោយ ចីរភាពដូចជា៖ <ul style="list-style-type: none"> ▪ ការផ្តល់ផលិតផល និងសេវាដែលត្រឹមត្រូវ តាមរយៈការជ្រើសរើស និងការអភិវឌ្ឍដោយប្រុងប្រយ័ត្នដើម្បីសេចក្តីត្រូវការជាពិសេសរបស់សហគមន៍កម្ពុជា ។ ▪ បង្កើនការផ្តល់សេវា៖ ផ្តល់សេវាធនាគារដល់សហគមន៍ថ្មី នៅទីកន្លែងថ្មីៗ តាមរយៈការពង្រីកបណ្តាញប្រតិបត្តិការនៅតាមខេត្ត និងសេវាធនាគារឌីជីថល និងសេវាបញ្ជី-សន្សំ ។ ▪ ចូលរួមកម្មវិធីផ្តល់ការអប់រំដល់សាធារណជនទាក់ទងនឹងហិរញ្ញវត្ថុ ដូច្នេះពួកគេអាចគ្រប់គ្រងធនធានរបស់ពួកគេប្រកបដោយប្រសិទ្ធភាព បង្កើនជំនាញធ្វើធុរកិច្ច និងបង្កើនគុណភាពចំពោះវិស័យធនាគារនិងហិរញ្ញវត្ថុ ។ ▪ ផ្តល់កម្មសិក្សា និងការហ្វឹកហ្វឺនដល់និស្សិត ដើម្បីលើកកម្ពស់បរិយាប័នហិរញ្ញវត្ថុ ដល់សាធារណជនយ៉ាងទូលំទូលាយ ។ ▪ ស្វែងរកការកំណត់បទដ្ឋានអភិបាលកិច្ចល្អ ការអនុវត្តដ៏ល្អបំផុតនិងតម្លាភាពដើម្បីលើកកម្ពស់បរិស្ថានហិរញ្ញវត្ថុ។ ▪ ធ្វើការជាមួយក្រុមសហគមន៍ អាជ្ញាធរ និងភាគីពាក់ព័ន្ធដើម្បីអភិវឌ្ឍផលិតផល និងសេវាថ្មី ដើម្បីបំពេញសេចក្តីត្រូវការរបស់ពួកគេ ។ ▪ ចូលរួមកម្មវិធីសប្បុរសធម៌ ដែលមានគោលដៅ ធ្វើឱ្យមនុស្សចេះជួយខ្លួនឯង ឬ ជួយតាមរយៈការសិក្សា ។

ល.រ	ខ្លឹមសារ	គោលការណ៍	សកម្មភាព
៦	ការការពារសិទ្ធិរបស់ម្ចាស់បំណុល	<ul style="list-style-type: none"> គោលការណ៍ ស្តីពីក្រុមប្រតិបត្តិ គោលការណ៍ ស្តីពីការបង្ហាញព័ត៌មានសាធារណៈ 	<ul style="list-style-type: none"> បុគ្គលិកទាំងអស់របស់ធនាគារត្រូវអនុវត្តនូវក្រមសីលធម៌ក្នុងកម្រិតខ្ពស់បំផុតដើម្បីការពារសិទ្ធិ និងផលប្រយោជន៍របស់ភាគីពាក់ព័ន្ធ។ ធនាគារធានាការបង្ហាញព័ត៌មានសាធារណៈជូនដល់ភាគីពាក់ព័ន្ធ រួមទាំងម្ចាស់បំណុលបានត្រឹមត្រូវ។
៧	កម្មវិធីប្រឆាំងអំពើពុករលួយ	<ul style="list-style-type: none"> អនុសញ្ញារួមនៃការងារ បទប្បញ្ញត្តិផ្ទៃក្នុង របាយការណ៍ស្តីពីកំហុសរបស់កម្មករនិយោជិត 	ជូនដំណឹង និងបណ្តុះបណ្តាលដល់និយោជិតទាំងអស់ ពាក់ព័ន្ធនឹងការប្រឆាំងអំពើពុករលួយ។

ខ. ពិពណ៌នាអំពីទំនួលខុសត្រូវសង្គម ឆ្នាំ២០២១ របស់ធនាគារ អេស៊ីលីដា

ល.រ	អ្នកទទួលបានផលប្រយោជន៍	ទំហំនៃការបរិច្ចាគ	គោលបំណងនៃការបរិច្ចាគ
១	មូលនិធិគន្លឹះបញ្ជាក់កម្ពុជា	១.២០០.០០០.០០០ រៀល	ឧបត្ថម្ភដល់មូលនិធិគន្លឹះបញ្ជាក់កម្ពុជា ។
២	កាកបាទក្រហមកម្ពុជា	៨០០.០០០.០០០ រៀល	ឧបត្ថម្ភដល់កាកបាទក្រហមកម្ពុជា ក្នុងកម្មវិធី អបអរខួបទី១៥៨ ទិវាពិភពលោកកាកបាទក្រហម និងអង្គច្រន្តក្រហម ៨ ឧសភា ឆ្នាំ២០២១ ។

ផ្នែកទី ៦

ការបង្ហាញពីតំណ និងតម្លាភាព

ក. ការបង្ហាញព័ត៌មានក្នុងរបាយការណ៍ប្រចាំឆ្នាំដូចខាងក្រោម៖

ល រ	ព័ត៌មាន	មាន / គ្មានបង្ហាញ
១	ចក្ខុវិស័យ/ បេសកកម្ម/ គោលដៅអាជីវកម្ម	មាន
២	សុចនាករហិរញ្ញវត្ថុ	មាន
៣	សុចនាករមិនមែនហិរញ្ញវត្ថុ	មាន
៤	កត្តាហានិភ័យសំខាន់ៗ	មាន
៥	គោលការណ៍ភាគលាភ	មាន
៦	ជីវប្រវត្តិរបស់អភិបាល	មាន
៧	ការបណ្តុះបណ្តាលសម្រាប់អភិបាល	មាន
៨	ចំនួនកិច្ចប្រជុំក្រុមប្រឹក្សាភិបាល	មាន
៩	វត្តមានរបស់អភិបាលក្នុងកិច្ចប្រជុំក្រុមប្រឹក្សាភិបាល	មាន
១០	លាភការ ឬប្រាក់បំណាច់សម្រាប់អភិបាល និងបុគ្គលិកជាន់ខ្ពស់	មាន

ខ. ពិពណ៌នាអំពីយន្តការនៃការបង្ហាញព័ត៌មាន ដោយរៀបរាប់ពីមធ្យោបាយ នីតិវិធី និងបុគ្គលិកទទួលបន្ទុកផ្តល់ព័ត៌មាន

ធនាគារបានអនុម័តនូវគោលការណ៍ ស្តីពីការបង្ហាញព័ត៌មានសាធារណៈ ដែលបង្ហាញពីវិធីសាស្ត្រក្នុងការកំណត់នូវព័ត៌មានសំខាន់ និងដើម្បីធានាថាព័ត៌មានសាធារណៈ (ព័ត៌មានទាន់ពេល របាយការណ៍សាមញ្ញ ព័ត៌មានពិសេស ព័ត៌មានតាមការស្នើសុំ និងឯកសារព័ត៌មានពាក់ព័ន្ធផ្សេងទៀត ដែលតម្រូវដោយច្បាប់ និងបទប្បញ្ញត្តិរបស់ និយ័តករ/ អាជ្ញាធរពាក់ព័ន្ធ) ត្រូវបានបង្ហាញទៅអាជ្ញាធរពាក់ព័ន្ធ វិនិយោគិន អតិថិជន ម្ចាស់កម្ចី កម្មករនិយោជិត និងសាធារណជន បានទាន់ពេលវេលា ត្រឹមត្រូវ គ្រប់គ្រាន់ ងាយយល់ និងមានលក្ខណៈសមស្រប។ ធនាគារបានរៀបចំព័ត៌មានសាធារណៈជាលាយលក្ខណ៍អក្សរ ហើយផ្តល់ជូន ផ.ម.ក. និង/ឬ ន.ម.ក. ដោយផ្ទាល់ ឬតាមរយៈប្រព័ន្ធ e-Disclosure ឬសារអេឡិចត្រូនិក ឬប្រព័ន្ធអេឡិចត្រូនិកផ្សេងទៀត។ ព័ត៌មានដែលត្រូវបង្ហាញនេះ ត្រូវផ្តល់ជាភាសាខ្មែរ និងភាសាអង់គ្លេសក្នុងពេលដំណាលគ្នា។ ក្នុងករណី ចាំបាច់និងបន្ទាន់ ការផ្តល់ព័ត៌មានសាធារណៈអាចធ្វើឡើងដោយផ្ទាល់មាត់ ឬតាមរយៈទូរស័ព្ទ ឬតាមប្រព័ន្ធអេឡិចត្រូនិក និងធ្វើជាលាយលក្ខណ៍អក្សរផ្សេងៗ ក្រៅពីព័ត៌មាន សាធារណៈដែលត្រូវផ្សព្វផ្សាយជាសាធារណៈទៅវិនិយោគិន ដូចមានចែងក្នុងគោលការណ៍នេះ ធនាគារអាចផ្តល់ឯកសារសម្រាប់ប្រើប្រាស់ផ្ទៃក្នុង ជូន ផ.ម.ក. និង/ឬ ន.ម.ក. ដោយបញ្ជាក់ថា “មិនសម្រាប់ផ្សព្វផ្សាយជាសាធារណៈ”។ ផ.ម.ក. ឬ ន.ម.ក. អាចពិនិត្យ និងតម្រូវឲ្យផ្សព្វផ្សាយជាសាធារណៈ បានក្នុងករណីយល់ឃើញថាដើម្បីការពារ ផលប្រយោជន៍វិនិយោគិន។

បន្ទាប់ពីព័ត៌មានសាធារណៈ ត្រូវបានផ្សព្វផ្សាយនៅលើគេហទំព័រ ផ.ម.ក. (www.csx.com.kh) ធនាគារបានផ្សព្វផ្សាយក្លាយរាល់ព័ត៌មានទាំងនេះ តាមរយៈគេហទំព័ររបស់ ធនាគារ (www.acledabank.com.kh/kh/khm/investor-relation)។

ដើម្បីអនុវត្តស្របតាមប្រកាសរបស់ ន.ម.ក. លេខ៖ ០០៧/១៨ គ.ម.ក./ប្រ.ក. ចុះថ្ងៃទី៣០ ខែតុលា ឆ្នាំ២០១៨ ស្តីពីការបង្ហាញព័ត៌មានសាធារណៈ ធនាគារបានតែងតាំង និងបានទទួលស្គាល់ដោយ ន.ម.ក. នូវមន្ត្រីទំនាក់ទំនងសាធារណៈ មន្ត្រីទទួលបន្ទុកផ្តល់ព័ត៌មាន និងជំនួយការមន្ត្រីទទួលបន្ទុកផ្តល់ព័ត៌មាន នូវសមាសភាពដូចខាងក្រោម៖

មន្ត្រីទំនាក់ទំនងសាធារណៈ

ល រ	ឈ្មោះ	តំណែង
១	អ្នកស្រី ម៉ារ អមរា	អនុប្រធាននាយកប្រតិបត្តិជាន់ខ្ពស់ និងជាគណៈប្រធាននាយិកាប្រតិបត្តិហិរញ្ញវត្ថុ

មន្ត្រីទទួលបន្ទុកផ្តល់ព័ត៌មាន

ល រ	ឈ្មោះ	តំណែង
១	អ្នកស្រី ប៊ុត ប៊ុនសីហា	អនុប្រធាននាយកប្រតិបត្តិ និងជាគណៈប្រធាននាយិកាប្រតិបត្តិនីតិកម្ម និងលេខាធិការក្រុមហ៊ុន

ជំនួយការមន្ត្រីទទួលបន្ទុកផ្តល់ព័ត៌មាន

ល រ	ឈ្មោះ	តំណែង
១	លោក សុង ផាន់នូ	នាយកប្រតិបត្តិវេជ្ជនីតិកម្ម
២	អ្នកស្រី លាង ច័ន្ទដារ៉ា	ជំនួយការនាយកប្រតិបត្តិលេខាធិការក្រុមហ៊ុន និងបង្ហាញព័ត៌មាន
៣	លោក លី សុទ្ធាវិទូ	ប្រធានផ្នែកបង្ហាញព័ត៌មាន

គ. ទំនាក់ទំនងជាមួយវិនិយោគិន

១. ការបង្ហាញយន្តការ និងនីតិវិធីទំនាក់ទំនងជាមួយវិនិយោគិន

យើងទទួលស្គាល់ពីសារៈសំខាន់នៃការរក្សាទំនាក់ទំនងជាមួយភាគហ៊ុនិក និងវិនិយោគិនរបស់យើងតាមរយៈបណ្តាញនានាដូចជា របាយការណ៍សមាជិករួមមានរបាយការណ៍ប្រចាំឆ្នាំ និងរបាយការណ៍ប្រចាំត្រីមាស។ ការបង្ហាញពីតិមានទាន់ពេលវេលាមានសេចក្តីប្រកាសព័ត៌មាន និងសេចក្តីប្រកាសនានា ។ល។ របាយការណ៍ប្រចាំឆ្នាំ និងប្រចាំត្រីមាសរបស់យើងមានព័ត៌មានលម្អិតអំពីហិរញ្ញវត្ថុ និងព័ត៌មានផ្សេងទៀតអំពីសកម្មភាពរបស់ធនាគារ។ យើងស្វាគមន៍សំណួរផ្សេងៗអំពីសកម្មភាពរបស់ធនាគារ ហើយនឹងដោះស្រាយឱ្យទាន់ពេលវេលា។

ធនាគារ អេស៊ីលីដា មានបណ្តាញទំនាក់ទំនងយ៉ាងទូលំទូលាយជាមួយអតិថិជនរបស់ខ្លួន ក៏ដូចជាវិនិយោគិន រួមមាន គេហទំព័រ អ៊ីម៉ែល ទូរស័ព្ទ ការជួបដោយផ្ទាល់ និងការអញ្ជើញភាគហ៊ុនិកចូលរួមក្នុងមហាសន្និបាតភាគហ៊ុនិក។

២. ពិពណ៌នាដោយសង្ខេបអំពីទំនាក់ទំនងវិនិយោគិនក្នុងឆ្នាំ២០២១

ធនាគារ អេស៊ីលីដា គឺជាធនាគារពាណិជ្ជកម្មដែលបានចុះបញ្ជីលក់ភាគហ៊ុនរបស់ខ្លួនលើ ផ.ម.ក កាលពីថ្ងៃទី២៥ ខែឧសភា ឆ្នាំ២០២០ ដោយទទួលបានចំណាប់អារម្មណ៍យ៉ាងខ្លាំងពីសាធារណជន និងវិនិយោគិនទាំងក្នុងស្រុក និងបរទេស។ ក្នុងឆ្នាំ២០២១ ធនាគារ អេស៊ីលីដា បានទទួលសំណួរ និងឆ្លើយតបរាល់សំណួររបស់សាធារណជន និងវិនិយោគិន និងបានអញ្ជើញភាគហ៊ុនិកដើម្បីចូលរួមមហាសន្និបាតភាគហ៊ុនិក ដែលបានប្រារព្ធឡើងកាលពីថ្ងៃទី២២ ខែមេសា, ថ្ងៃទី២៩ ខែកក្កដា និងថ្ងៃទី២៤ ខែវិច្ឆិកា ឆ្នាំ២០២១។

**ធនាគារ អេស៊ីប៊ីដា ភីអិលស៊ី
និងក្រុមហ៊ុនបុត្រសម្ព័ន្ធ**

របាយការណ៍ហិរញ្ញវត្ថុរួម
និងរបាយការណ៍ហិរញ្ញវត្ថុដោយឡែក
សម្រាប់ការិយបរិច្ឆេទដែលបានបញ្ចប់

ថ្ងៃទី៣១ ខែធ្នូ ឆ្នាំ២០២១

និង

របាយការណ៍របស់សវនករឯករាជ្យ
ស្តីពីរបាយការណ៍ហិរញ្ញវត្ថុ

ធនាគារ អេស៊ីលីដា ភីអិលស៊ី និង ក្រុមហ៊ុនបុត្រសម្ព័ន្ធ

**របាយការណ៍ហិរញ្ញវត្ថុរួម និង របាយការណ៍ហិរញ្ញវត្ថុដោយឡែក
នាថ្ងៃទី៣១ ខែធ្នូ ឆ្នាំ២០២១ និងសម្រាប់ការិយបរិច្ឆេទដែលបានបញ្ជាក់**

មាតិកា

	ទំព័រ
របាយការណ៍របស់ក្រុមប្រឹក្សាភិបាល	១ - ៨
របាយការណ៍របស់សវនករឯករាជ្យ	៩ - ១៥
របាយការណ៍ហិរញ្ញវត្ថុ៖	
របាយការណ៍ហិរញ្ញវត្ថុរួម៖	
របាយការណ៍ស្ថានភាពហិរញ្ញវត្ថុរួម	១៦
របាយការណ៍ចំណេញឬខាត និងលទ្ធផល លម្អិតផ្សេងៗរួម	១៧ - ១៨
របាយការណ៍បម្រែបម្រួលមូលធនរួម	១៩ - ២០
របាយការណ៍លំហូរសាច់ប្រាក់រួម	២១ - ២២
របាយការណ៍ហិរញ្ញវត្ថុដោយឡែក៖	
របាយការណ៍ស្ថានភាពហិរញ្ញវត្ថុដោយឡែក	២៣
របាយការណ៍ចំណេញឬខាត និងលទ្ធផល លម្អិតផ្សេងៗដោយឡែក	២៤
របាយការណ៍បម្រែបម្រួលមូលធនដោយឡែក	២៥ - ២៦
របាយការណ៍លំហូរសាច់ប្រាក់ដោយឡែក	២៧ - ២៨
កំណត់សម្គាល់លើរបាយការណ៍ហិរញ្ញវត្ថុ	២៩ - ២៤៥

របាយការណ៍របស់ក្រុមប្រឹក្សាភិបាល

ក្រុមប្រឹក្សាភិបាល សូមដាក់បង្ហាញរបាយការណ៍របស់ខ្លួន និងរបាយការណ៍ហិរញ្ញវត្ថុរបស់ធនាគារ អេស៊ីលីដា ភីអិលស៊ី ហៅកាត់ថា (“ធនាគារ”) និងក្រុមហ៊ុនបុត្រសម្ព័ន្ធរបស់ធនាគារ (ដែលតទៅនេះ ទាំងធនាគារ និង ក្រុមហ៊ុនបុត្រសម្ព័ន្ធ ត្រូវហៅកាត់ថា “សម្ព័ន្ធធនាគារ”) និងរបាយការណ៍ហិរញ្ញវត្ថុដោយឡែករបស់ធនាគារ នាថ្ងៃទី៣១ ខែធ្នូ ឆ្នាំ២០២១ និងសម្រាប់ការិយបរិច្ឆេទដែលបានបញ្ចប់ (ដែលតទៅនេះហៅកាត់ថា “របាយការណ៍ ហិរញ្ញវត្ថុ”)។

អំពីសម្ព័ន្ធធនាគារ និងធនាគារ

មុនថ្ងៃទី១ ខែធ្នូ ឆ្នាំ២០០៣ ធនាគារ អេស៊ីលីដា ភីអិលស៊ី គឺជាក្រុមហ៊ុនមហាជនទទួលខុសត្រូវមានកម្រិត ដែលត្រូវបានបង្កើតឡើងក្រោមច្បាប់នៃព្រះរាជាណាចក្រកម្ពុជា ហើយធ្វើប្រតិបត្តិការជាធនាគារឯកទេស ដែលមាន ទីស្នាក់ការកណ្តាលនៅរាជធានីភ្នំពេញ និងមានសាខាចំនួន ១៤ ក្នុងព្រះរាជាណាចក្រកម្ពុជា។ នៅថ្ងៃទី១ ខែធ្នូ ឆ្នាំ២០០៣ ធនាគារជាតិនៃកម្ពុជា បានផ្តល់អាជ្ញាប័ណ្ណដល់ធនាគារ ជាធនាគារពាណិជ្ជកម្ម សម្រាប់រយៈពេលបីឆ្នាំ គិតចាប់ពីថ្ងៃទី១ ខែធ្នូ ឆ្នាំ២០០៣។ នៅថ្ងៃទី២៨ ខែវិច្ឆិកា ឆ្នាំ២០០៦ អាជ្ញាប័ណ្ណរបស់ធនាគារ ត្រូវបានប្តូរសាជាថ្មី ម្តងទៀត ទៅជាអាជ្ញាប័ណ្ណអចិន្ត្រៃយ៍។ ការិយាល័យចុះបញ្ជីរបស់ធនាគារមានទីតាំងស្ថិតនៅអគារលេខ ៦១ មហាវិថី ព្រះមុនីវង្ស សង្កាត់ស្រះចក ខណ្ឌដូនពេញ រាជធានីភ្នំពេញ ព្រះរាជាណាចក្រកម្ពុជា។ ធនាគារ អាចបង្កើតការិយាល័យ បន្ថែមទាំងក្នុង និងក្រៅប្រទេស ព្រមទាំងអាចផ្លាស់ប្តូរទីតាំងការិយាល័យ ដែលបានចុះបញ្ជីរួចហើយ ដោយចុះបញ្ជី ការ ផ្លាស់ប្តូរទាំងនោះ នៅក្រសួងពាណិជ្ជកម្ម និងត្រូវមានការអនុម័តយល់ព្រមពីធនាគារជាតិ នៃ កម្ពុជា។

ថ្ងៃទី២៥ ខែឧសភា ឆ្នាំ២០២០ ធនាគារជោគជ័យនៅក្នុងការចុះបញ្ជីនៅលើទីផ្សារមូលបត្រកម្ពុជា។ ភាគហ៊ុនថ្មីត្រូវ បានបោះផ្សាយចំនួន ៤.៣៤៤.៨៦៥ ភាគហ៊ុន ក្នុងតម្លៃចារឹក ៤.០០០រៀល (០.៩៨ ដុល្លារអាមេរិក) ក្នុងមួយហ៊ុន នៅក្នុងតម្លៃ បោះផ្សាយ ១៦.២០០រៀល (៣.៩៧ ដុល្លារអាមេរិក)។ ធនាគារទទួលបានទឹកប្រាក់ពីការបោះផ្សាយលក់មូលបត្រជា សាធារណៈ លើកដំបូងចំនួន ១៧.០៨២.១០៥ ដុល្លារអាមេរិក និងចំណាយថ្លៃដើមអស់ ១.០៣១.០២៥ ដុល្លារអាមេរិក ដែល ទទួលបានបុព្វលាភភាគហ៊ុនចំនួន ១១.៧០៦.២១៥ ដុល្លារអាមេរិក (៤៧.៧២៦.២៣៩ ពាន់រៀល)។ នៅថ្ងៃទី២៣ ខែវិច្ឆិកា ឆ្នាំ ២០២០ ម្ចាស់ភាគហ៊ុនបានអនុម័តឱ្យកែប្រែលក្ខន្តិកៈក្រុមហ៊ុនទាក់ទងនឹងការបង្កើនដើមទុនសម្រាប់ការបោះផ្សាយលក់ មូលបត្រជាសាធារណៈលើកដំបូង។ នៅថ្ងៃទី១៨ ខែកុម្ភៈ ឆ្នាំ២០២១ ធនាគារបានដាក់លិខិតស្នើសុំទៅ ធនាគារជាតិនៃ កម្ពុជាក្នុងការបង្កើនដើមទុន ហើយត្រូវបានអនុម័តនៅថ្ងៃទី២៩ ខែមីនា ឆ្នាំ២០២១។ ការកែប្រែលក្ខន្តិកៈក្រុមហ៊ុនក៏ត្រូវ បានអនុម័តដោយក្រសួងពាណិជ្ជកម្មនៅថ្ងៃទី១២ ខែឧសភា ឆ្នាំ២០២១។

អំពីសម្ព័ន្ធធនាគារ និងធនាគារ (ត)

ធនាគារ និង ក្រុមហ៊ុនបុត្រសម្ព័ន្ធ រួមមាន អេស៊ីលីដា ឡាវ លីមីតធីត (ហៅកាត់ថា "ABL") និង ស្ថាប័នមីក្រូហិរញ្ញវត្ថុ អេស៊ីលីដា មីយ៉ាន់ម៉ា (ហៅកាត់ថា "AMM") គឺនៅក្នុងវិស័យហិរញ្ញវត្ថុ និងមានប្រតិបត្តិការ ២៦២សាខាទូទាំងខេត្តក្រុងនៅក្នុងព្រះរាជាណាចក្រកម្ពុជា ៣៨សាខានៅក្នុងសាធារណរដ្ឋប្រជាធិបតេយ្យប្រជាមានិតឡាវ និង ១៧សាខា នៅសាធារណរដ្ឋសហភាពមីយ៉ាន់ម៉ា។ ក្រុមហ៊ុនបុត្រសម្ព័ន្ធផ្សេងៗទៀតរបស់ធនាគារមាន ក្រុមហ៊ុនអេស៊ីលីដា ស៊ីយ៉ូរីធី ភីអិលស៊ី (ហៅកាត់ថា "ACS") គឺនៅក្នុងវិស័យមូលបត្រ និងវិទ្យាស្ថាន ពាណិជ្ជសាស្ត្រ អេស៊ីលីដា (ហៅកាត់ថា "AIB") គឺនៅក្នុងវិស័យអប់រំ។

សកម្មភាពអាជីវកម្មចម្បង

ធនាគារធ្វើប្រតិបត្តិការក្រោមបទប្បញ្ញត្តិរបស់ធនាគារជាតិ នៃ កម្ពុជា ដោយផ្ដោតជាពិសេសលើការផ្តល់ឥណទាន និងសេវាហិរញ្ញវត្ថុផ្សេងៗទៀត សម្រាប់ប្រជាពលរដ្ឋទូទៅ ក៏ដូចជាសហគ្រាសធុនតូច និងមធ្យម ព្រមទាំងសកម្មភាពអាជីវកម្មដទៃទៀត ដែលក្រុមប្រឹក្សាភិបាលជឿជាក់ថាគាំទ្រដល់គោលបំណងនេះ។

ធនាគារ អេស៊ីលីដា ភីអិលស៊ី កាន់កាប់ភាគហ៊ុនរបស់ ABL ចំនួន ៩៩,៩០% ហើយសកម្មភាពអាជីវកម្មចម្បងគឺការផ្តល់សេវាធនាគារ និងសេវាហិរញ្ញវត្ថុផ្សេងៗទៀតនៅ សាធារណរដ្ឋប្រជាធិបតេយ្យប្រជាមានិតឡាវ។

ធនាគារ អេស៊ីលីដា ភីអិលស៊ី កាន់កាប់ភាគហ៊ុនរបស់ ACS ទាំងស្រុង ហើយសកម្មភាពអាជីវកម្មចម្បង គឺការផ្តល់សេវាជាលក្ខណៈប្រកួតប្រជែង និងសេវាផ្សេងៗទៀត ដែលបានអនុម័តដោយគណៈកម្មការមូលបត្រកម្ពុជា។

ធនាគារ អេស៊ីលីដា ភីអិលស៊ី កាន់កាប់ភាគហ៊ុនរបស់ AIB ចំនួន ៧៦,៦០៩០% ហើយសកម្មភាពអាជីវកម្មចម្បង គឺបណ្តុះបណ្តាលកម្រិតបរិញ្ញាបត្ររង កម្រិតបរិញ្ញាបត្រ និងបរិញ្ញាបត្រជាន់ខ្ពស់ លើដេប៉ាតឺម៉ង់គ្រប់គ្រងពាណិជ្ជកម្ម មុខជំនាញហិរញ្ញវត្ថុ និងធនាគារ។

ធនាគារ អេស៊ីលីដា ភីអិលស៊ី កាន់កាប់ភាគហ៊ុនរបស់ AMM ទាំងស្រុង ត្រូវបានអនុញ្ញាតឱ្យធ្វើប្រតិបត្តិការជាស្ថាប័នមីក្រូហិរញ្ញវត្ថុ ទទួលប្រាក់បញ្ញើ ដោយផ្តល់នូវសេវាផ្នែកមីក្រូហិរញ្ញវត្ថុមួយចំនួនជូនទីផ្សារសម្រាប់ប្រជាជនដែលមានប្រាក់ចំណូលទាប និងសកម្មភាពផ្សេងៗទៀតដែលអនុញ្ញាតដោយអាជ្ញាធរត្រួតពិនិត្យផ្នែកមីក្រូហិរញ្ញវត្ថុ។

លទ្ធផលហិរញ្ញវត្ថុ

លទ្ធផលហិរញ្ញវត្ថុដែលបានធ្វើសវនកម្មរបស់សម្ព័ន្ធធនាគារ និងធនាគារសម្រាប់ការិយបរិច្ឆេទដែលបានបញ្ចប់ថ្ងៃទី៣១ ខែធ្នូ ឆ្នាំ២០២១ ត្រូវបានបង្ហាញនៅក្នុងរបាយការណ៍ចំណេញ ឬខាត និងលទ្ធផលលម្អិតផ្សេងៗរួម និងរបាយការណ៍ចំណេញ ឬខាត និងលទ្ធផលលម្អិតផ្សេងៗដោយឡែកនៅលើទំព័រទី១៧ - ១៨ និងទំព័រទី២៤ ។

ដើមទុន និង បុព្វលាភភាគហ៊ុន

ដើមទុន និងបុព្វលាភភាគហ៊ុនត្រូវបានចាត់ថ្នាក់ជាមូលធន។ ចំណាយប្រតិបត្តិការទាក់ទងដោយផ្ទាល់លើការបោះផ្សាយដើមទុនថ្មី ត្រូវបានបង្ហាញក្នុងមូលធនបន្ទាប់ពីបានកាត់ពន្ធពីសាច់ប្រាក់ទទួលបានពីការលក់ភាគហ៊ុន។

ទុនបម្រុង និងសំវិធានធន

ពុំមានការប្រែប្រួលជាសារវន្តរវាងទុនបម្រុង និងសំវិធានធននៅក្នុងការិយបរិច្ឆេទទេ ក្រៅពីការបង្ហាញនៅ ក្នុងរបាយការណ៍ហិរញ្ញវត្ថុនេះ ។

ឥណទានអាក្រក់ និងឥណទានសង្ស័យ

នៅមុនពេលដែលរបាយការណ៍ហិរញ្ញវត្ថុរបស់សម្ព័ន្ធធនាគារ និងធនាគារ ត្រូវបានរៀបចំឡើង ក្រុមប្រឹក្សា ភិបាលបានចាត់វិធានការដែលមានមូលដ្ឋានសមស្រប ដើម្បីបញ្ជាក់ថាវិធានការទាក់ទងទៅនឹងការជម្រះបុរេប្រទាន និងឥណទានអាក្រក់ចេញពីបញ្ជី ឬការធ្វើសំវិធានធនបុរេប្រទាន និងឥណទានសង្ស័យ ហើយក្រុមប្រឹក្សាភិបាល ជឿជាក់ថារាល់បុរេប្រទាន និងឥណទានអាក្រក់ទាំងអស់ដែលបានដឹងត្រូវបានជម្រះចេញពីបញ្ជី និងបានកត់ត្រា សំវិធានធនពេញលេញសម្រាប់បុរេប្រទាន និងឥណទានអាក្រក់ និងឥណទានសង្ស័យ។

គិតត្រឹមកាលបរិច្ឆេទនៃរបាយការណ៍នេះ និងផ្អែកតាមការយល់ដឹងដ៏សុក្រឹត ក្រុមប្រឹក្សាភិបាលពុំបានដឹងពី ស្ថានភាពណាមួយដែលនាំឱ្យចំនួនឥណទាន និងបុរេប្រទានអាក្រក់ដែលបានជម្រះចេញពីបញ្ជី ឬសំវិធានធនលើ ឥណទាន និងបុរេប្រទានអាក្រក់ និងសង្ស័យនៅក្នុងរបាយការណ៍ហិរញ្ញវត្ថុនេះ មានចំនួនមិនគ្រប់គ្រាន់ជាសារវន្ត នោះឡើយ។

ទ្រព្យសកម្ម

នៅមុនពេលដែលរបាយការណ៍ហិរញ្ញវត្ថុរបស់សម្ព័ន្ធធនាគារ និងធនាគារ ត្រូវបានរៀបចំឡើង ក្រុមប្រឹក្សា ភិបាល បានចាត់វិធានការដែលមានមូលដ្ឋានសមស្របដើម្បីបញ្ជាក់ថា បណ្តាទ្រព្យសកម្មទាំងឡាយ ដែលទំនងជា មិនអាចបម្រើនៅក្នុងប្រតិបត្តិការអាជីវកម្មទៅតាមតម្លៃដែលបានកត់ត្រានៅក្នុងបញ្ជីគណនេយ្យ ត្រូវបានកាត់បន្ថយ ឱ្យនៅស្មើនឹងតម្លៃដែលគិតថានឹងអាចប្រើប្រាស់ និងទទួលបានជាក់ស្តែង។

គិតត្រឹមកាលបរិច្ឆេទនៃរបាយការណ៍នេះ និងផ្អែកតាមការយល់ដឹងដ៏សុក្រឹត ក្រុមប្រឹក្សាភិបាលពុំបានដឹងពី ហេតុការណ៍ណាមួយដែលនឹងធ្វើឱ្យប៉ះពាល់ដល់ការវាយតម្លៃទ្រព្យសកម្ម នៅក្នុងរបាយការណ៍ហិរញ្ញវត្ថុរបស់សម្ព័ន្ធ ធនាគារ និងធនាគារ ថាមានភាពមិនត្រឹមត្រូវជាសារវន្តនោះទេ។

វិធីសាស្ត្រវាយតម្លៃ

គិតត្រឹមកាលបរិច្ឆេទនៃរបាយការណ៍នេះ និងផ្អែកតាមការយល់ដឹងដ៏សុក្រឹត ក្រុមប្រឹក្សាភិបាលពុំបានដឹងពី ហេតុការណ៍ណាមួយដែលបានកើតឡើង ហើយអាចបណ្តាលឱ្យប៉ះពាល់ដល់វិធីសាស្ត្រកន្លងមកក្នុងការវាយតម្លៃ ទ្រព្យសកម្ម និងបំណុលនៅក្នុងរបាយការណ៍ហិរញ្ញវត្ថុរបស់សម្ព័ន្ធធនាគារ និងធនាគារមានភាពមិនត្រឹមត្រូវ ឬមិន សមស្របជាសារវន្តនោះទេ។

បំណុលយថាភាព និងបំណុលផ្សេងៗទៀត

គិតត្រឹមកាលបរិច្ឆេទនៃរបាយការណ៍នេះពុំមាន៖
(ក) បន្ទុកណាមួយលើទ្រព្យសកម្មរបស់សម្ព័ន្ធធនាគារ និងធនាគារដែលបានកើតឡើងចាប់តាំងពីចុងឆ្នាំមក ដោយសារការដាក់បញ្ចាំសម្រាប់ការធានាចំពោះបំណុលរបស់បុគ្គលណាម្នាក់ឡើយ និង

បំណុលយថាភាព និងបំណុលផ្សេងៗទៀត (ត)

(ខ) បំណុលយថាភាពណាមួយដែលកើតមាន ឬអាចនឹងកើតមានឡើងចំពោះសម្ព័ន្ធធនាគារ និងធនាគារចាប់តាំងពីថ្ងៃចុងឆ្នាំមក ក្រៅអំពីប្រតិបត្តិការអាជីវកម្មធម្មតារបស់ធនាគារឡើយ ។

តាមយោបល់របស់ក្រុមប្រឹក្សាភិបាល ពុំមានបំណុលយថាភាព ឬបំណុលផ្សេងៗទៀតរបស់សម្ព័ន្ធធនាគារ និងធនាគារ ដែលត្រូវបំពេញ ឬអាចនឹងត្រូវបំពេញក្នុងអំឡុងពេលដប់ពីរខែបន្ទាប់ពីថ្ងៃបញ្ចប់ឆ្នាំដែលនឹងមាន ឬអាចនឹងមានប៉ះពាល់ជាសារវន្តដល់លទ្ធភាពរបស់សម្ព័ន្ធធនាគារ និងធនាគារក្នុងការបំពេញកាតព្វកិច្ចរបស់ខ្លួនដូចដែលបានកំណត់ និងនៅពេលដែលដល់ថ្ងៃកំណត់សងនោះទេ។

ការប្រែប្រួលកាលៈទេសៈ

គិតត្រឹមកាលបរិច្ឆេទនៃរបាយការណ៍នេះ ក្រុមប្រឹក្សាភិបាលពុំបានដឹងពីកាលៈទេសៈណាមួយដែលមិនបានដែកវែកនៅក្នុងរបាយការណ៍នេះ ឬក្នុងរបាយការណ៍ហិរញ្ញវត្ថុរបស់សម្ព័ន្ធធនាគារ និងធនាគារ ដែលនឹងបណ្តាលឱ្យចំនួនណាមួយដែលបានបង្ហាញនៅក្នុងរបាយការណ៍ហិរញ្ញវត្ថុ មានភាពមិនត្រឹមត្រូវជាសារវន្តនោះទេ។

ប្រតិបត្តិការមិនប្រក្រតី

តាមយោបល់របស់ក្រុមប្រឹក្សាភិបាល លទ្ធផលនៃប្រតិបត្តិការរបស់សម្ព័ន្ធធនាគារ និងធនាគារ ក្នុងឆ្នាំហិរញ្ញវត្ថុនេះ មិនបានទទួលរងនូវផលប៉ះពាល់ជាសារវន្តពីសកម្មភាពប្រតិបត្តិការ ឬប្រតិបត្តិការណ៍មិនប្រក្រតីណាមួយឡើយលើកលែងការផ្ទុះឡើងនូវរ៉ែស កូរីដ-១៩។

តាមយោបល់របស់ក្រុមប្រឹក្សាភិបាល នៅរវាងដំណាច់ឆ្នាំនេះ រហូតដល់កាលបរិច្ឆេទនៃរបាយការណ៍នេះ ពុំមានសកម្មភាពប្រតិបត្តិការ ឬប្រតិបត្តិការណ៍មិនប្រក្រតីណាមួយដែលអាចជះឥទ្ធិពលជាសារវន្តដល់លទ្ធផលនៃប្រតិបត្តិការរបស់សម្ព័ន្ធធនាគារ និងធនាគារ ក្នុងការិយបរិច្ឆេទដែលរបាយការណ៍នេះបានរៀបចំឡើងនោះទេ។

រ៉ែស កូរីដ-១៩ និងផលប៉ះពាល់លើការខាតបង់ឥណទានរំពឹងទុក

ការខាតបង់ឥណទានរំពឹងទុក ត្រូវបានប៉ាន់ប្រមាណដោយផ្អែកទៅលើលក្ខខណ្ឌសេដ្ឋកិច្ច ដែលបានព្យាករណ៍មួយចំនួននៅក្នុងការិយបរិច្ឆេទរាយការណ៍។ ការផ្ទុះឡើងនៃ រ៉ែស កូរីដ-១៩ បានរាលដាលលើប្រទេសចិនដីគោកកម្ពុជា និងបណ្តាប្រទេសផ្សេងៗទៀត ធ្វើឱ្យមានការរាំងស្ទះសកម្មភាពអាជីវកម្ម និងសេដ្ឋកិច្ច។ ផលប៉ះពាល់លើផលិតផលក្នុងស្រុកសរុប (ផ.ស.ស) និងសូចនាករសំខាន់ផ្សេងៗ ត្រូវបានពិចារណាក្នុងការកំណត់ភាពធ្ងន់ធ្ងរ និងលទ្ធភាពនៃការធ្លាក់ចុះនៃសេដ្ឋកិច្ចដែលប្រើប្រាស់ក្នុងការព្យាករណ៍ការខាតបង់ឥណទានរំពឹងទុក ដែលក្នុងនោះការគណនានៃការខាតបង់ឥណទានរំពឹងទុក នៅស្ថានភាពបច្ចុប្បន្នអាចមានភាពមិនជាក់លាក់។ អ្នកគ្រប់គ្រងបានធ្វើការព្យាករណ៍ផលប៉ះពាល់នៃជំងឺកូរីដ-១៩ ទៅលើសម្ព័ន្ធធនាគារ និងធនាគារ ប៉ុន្តែការព្យាករណ៍អាចនឹងមានការផ្លាស់ ប្តូរជាសារវន្តពេលមានប្រតិបត្តិការណ៍ថ្មីកើតឡើង។ មើលកំណត់សម្គាល់លេខ ៤ (ខ) សម្រាប់លម្អិតបន្ថែម។

ក្រុមប្រឹក្សាភិបាល និង គណៈកម្មាធិការប្រតិបត្តិ

សមាជិកក្រុមប្រឹក្សាភិបាលដែលបានបម្រើការក្នុងការិយបរិច្ឆេទរាយការណ៍ និងនាថ្ងៃចេញរបាយការណ៍នេះ រួមមាន៖

- លោក ឆាយ សៀន ប្រធានក្រុមប្រឹក្សាភិបាល (អភិបាលមិនប្រតិបត្តិ)
- បណ្ឌិត អ៊ុន ចាន់នី សមាជិក (អភិបាលប្រតិបត្តិ)
- លោក វ៉ត្លូ យូម៉េង សមាជិក (អភិបាលប្រតិបត្តិ)
- លោក Kyosuke Hattori សមាជិក (អភិបាលមិនប្រតិបត្តិ) ប្រសិទ្ធភាពចាប់ពី ថ្ងៃទី៨ ខែវិច្ឆិកា ឆ្នាំ២០២១
- លោក Kenichiro Mori សមាជិក (អភិបាលមិនប្រតិបត្តិ) លាលយប់នៅ ថ្ងៃទី៨ ខែវិច្ឆិកា ឆ្នាំ២០២១
- លោក Albertus Bruggink សមាជិក (អភិបាលមិនប្រតិបត្តិ) ប្រសិទ្ធភាពចាប់ពី ថ្ងៃទី១២ ខែឧសភា ឆ្នាំ២០២១
- លោក Kay Lot សមាជិក (អភិបាលមិនប្រតិបត្តិ) ប្រសិទ្ធភាពចាប់ពី ថ្ងៃទី១២ ខែឧសភា ឆ្នាំ២០២១
- អ្នកនាង Mirjam Janssen សមាជិក (អភិបាលមិនប្រតិបត្តិ) លាលយប់នៅ ថ្ងៃទី១២ ខែឧសភា ឆ្នាំ២០២១
- លោក Stéphane Mangiavacca សមាជិក (អភិបាលមិនប្រតិបត្តិ)
- បណ្ឌិត Pieter Kooi សមាជិក (អភិបាលឯករាជ្យ)
- លោក Van Sou Ieng សមាជិក (អភិបាលឯករាជ្យ)
- លោកស្រី Phurik Ratana សមាជិក (អភិបាលឯករាជ្យ) ប្រសិទ្ធភាពចាប់ពី ថ្ងៃទី៨ ខែវិច្ឆិកា ឆ្នាំ២០២១
- លោក Ian S. Lydall សមាជិក (អភិបាលឯករាជ្យ) លាលយប់នៅ ថ្ងៃទី២១ ខែសីហា ឆ្នាំ២០២១

ក្រុមប្រឹក្សាភិបាល និង គណៈកម្មាធិការប្រតិបត្តិ (ត)

សមាជិកគណៈកម្មាធិការប្រតិបត្តិដែលបានបម្រើការក្នុងការិយបរិច្ឆេទរាយការណ៍ និងនាថ្ងៃចេញរបាយការណ៍នេះរួមមាន៖

- បណ្ឌិត អ៊ុន ចាន់នី ប្រធាននាយកប្រតិបត្តិ
- បណ្ឌិត សូ ផនណារី អនុប្រធាននាយកប្រតិបត្តិជាន់ខ្ពស់ និងជាគណៈប្រធាននាយិកាប្រតិបត្តិប្រតិបត្តិការ
- លោកស្រី ម៉ារ អមរា អនុប្រធាននាយកប្រតិបត្តិជាន់ខ្ពស់ និងជាគណៈប្រធាននាយិកាប្រតិបត្តិហិរញ្ញវត្ថុ
- លោក វត្ត យូម៉េង អនុប្រធាននាយកប្រតិបត្តិជាន់ខ្ពស់ និងជាគណៈប្រធាននាយកប្រតិបត្តិវត្តមានភិបាល
- លោក លី ថៃ អនុប្រធាននាយកប្រតិបត្តិ និង ជាគណៈប្រធាននាយកប្រតិបត្តិអភិបាលកិច្ច
- លោកស្រី ប៊ុត ប៊ុនសីហា អនុប្រធាននាយកប្រតិបត្តិ និង ជាគណៈប្រធាននាយិកាប្រតិបត្តិនីតិកម្ម និងលេខាធិការក្រុមហ៊ុន
- លោក ម៉ាច់ ធារី អនុប្រធាននាយកប្រតិបត្តិ និង ជាគណៈប្រធាននាយកប្រតិបត្តិព័ត៌មានវិទ្យា
- បណ្ឌិត ឡឿង សុភាព អនុប្រធាននាយកប្រតិបត្តិ និង ជាគណៈប្រធាននាយកប្រតិបត្តិហានិភ័យ

ការទទួលខុសត្រូវរបស់អ្នកគ្រប់គ្រង និងអ្នកទទួលបន្ទុកលើអភិបាលកិច្ចរបាយការណ៍ហិរញ្ញវត្ថុ

អ្នកគ្រប់គ្រងនិង អ្នកទទួលបន្ទុកលើអភិបាលកិច្ច ទទួលខុសត្រូវក្នុងការបញ្ជាក់ថា របាយការណ៍ហិរញ្ញវត្ថុត្រូវបានរៀបចំឡើង និងបានបង្ហាញត្រឹមត្រូវនូវគ្រប់ទិដ្ឋភាពជាសារវន្តទាំងអស់នៃស្ថានភាពហិរញ្ញវត្ថុរបស់សម្ព័ន្ធនាយករដ្ឋមន្ត្រី និងធនាគារ គិតត្រឹមថ្ងៃទី៣១ ខែធ្នូ ឆ្នាំ២០២១ ព្រមទាំងលទ្ធផលហិរញ្ញវត្ថុ និង លំហូរសាច់ប្រាក់ សម្រាប់ការិយបរិច្ឆេទដែលបានបញ្ចប់ ដោយអនុលោមតាមស្តង់ដាររបាយការណ៍ទាក់ទងនឹងហិរញ្ញវត្ថុអន្តរជាតិនៃកម្ពុជា ("ស.វ.ទ.ហ.អ.ក")។

ក្នុងការរៀបចំរបាយការណ៍ហិរញ្ញវត្ថុនេះ អ្នកគ្រប់គ្រងនិង អ្នកទទួលបន្ទុកលើអភិបាលកិច្ច ចាំបាច់ត្រូវតែ៖

- (i) អនុម័តគោលនយោបាយគណនេយ្យសមស្រប ដែលគាំទ្រដោយការវិនិច្ឆ័យ និងការប៉ាន់ស្មានសមហេតុផល និងប្រកបដោយការប្រុងប្រយ័ត្ន ព្រមទាំងអនុវត្តឱ្យមានសង្គតិភាព។
- (ii) អនុវត្តតាមតម្រូវការលាតត្រដាងព័ត៌មាន ដែលអនុលោមទៅតាម ស.វ.ទ.ហ.អ.ក ឬប្រសិនបើមានការប្រាសចាកណាមួយក្នុងការបង្ហាញឱ្យមានភាពពិត និងត្រឹមត្រូវ ការប្រាសចាកទាំងនោះត្រូវបង្ហាញ ពន្យល់ និងកំណត់បរិមាណឱ្យបានសមស្រប នៅក្នុងរបាយការណ៍ហិរញ្ញវត្ថុ។
- (iii) រក្សាទុកកំណត់ត្រាគណនេយ្យឱ្យបានគ្រប់គ្រាន់ និងប្រព័ន្ធត្រួតពិនិត្យផ្ទៃក្នុងប្រកបដោយប្រសិទ្ធភាព។

**ការទទួលខុសត្រូវរបស់អ្នកគ្រប់គ្រង
ហិរញ្ញវត្ថុ (ត)**

និងអ្នកទទួលបន្ទុកលើអភិបាលកិច្ចរបាយការណ៍

- (iv) រៀបចំរបាយការណ៍ហិរញ្ញវត្ថុក្នុងការបន្តនិរន្តរភាពនៃដំណើរការអាជីវកម្ម លើកលែងតែមិនមានភាពសមស្រប ដែលសន្មតថាសម្ព័ន្ធធនាគារ និងធនាគារនឹងបន្តនិរន្តរភាពនៃដំណើរការអាជីវកម្មនាពេលអនាគត
- (v) ត្រួតពិនិត្យ និងដឹកនាំសម្ព័ន្ធធនាគារ និងធនាគារឱ្យមានប្រសិទ្ធភាព តាមការសម្រេចចិត្តជាសារវន្តទាំងអស់ ដែលជះឥទ្ធិពលដល់ប្រតិបត្តិការ និងដំណើរការរបស់សម្ព័ន្ធធនាគារ និងធនាគារ ហើយត្រូវប្រាកដថា កិច្ចការ ទាំងនេះត្រូវបានផ្តុះផ្តាំយ៉ាងត្រឹមត្រូវនៅក្នុងរបាយការណ៍ហិរញ្ញវត្ថុ និង
- (vi) ការថែរក្សាទ្រព្យសម្បត្តិរបស់សម្ព័ន្ធធនាគារ និងធនាគារ ហើយក៏ត្រូវចាត់វិធានការឱ្យបានសមស្រប ដើម្បីទប់ ស្កាត់ និងរកឱ្យឃើញការក្លែងបន្លំ និងភាពមិនប្រក្រតីផ្សេងៗ។

អ្នកគ្រប់គ្រង និងអ្នកទទួលបន្ទុកលើអភិបាលកិច្ច ធានាអះអាងថា សម្ព័ន្ធធនាគារ និងធនាគារ បានអនុវត្តតាម រាល់តម្រូវការដូចបាន រាយការណ៍ខាងលើ ក្នុងការរៀបចំរបាយការណ៍ហិរញ្ញវត្ថុ។

លោកស្រី ម៉ារ អេងហា

អនុប្រធាននាយកប្រតិបត្តិដាន់ខ្ពស់ និងជាគណៈប្រធាននាយកប្រតិបត្តិហិរញ្ញវត្ថុ



បណ្ឌិត អ៊ិន ចាន់នី
ប្រធាននាយកប្រតិបត្តិ

រាជធានីភ្នំពេញ ព្រះរាជាណាចក្រកម្ពុជា

ថ្ងៃទី៖ ៧ ខែកុម្ភៈ ឆ្នាំ២០២២

ការអនុម័តលើរបាយការណ៍ហិរញ្ញវត្ថុ

របាយការណ៍ហិរញ្ញវត្ថុ ព្រមទាំងកំណត់សម្គាល់ទាំងឡាយដែលភ្ជាប់មកជាមួយដូចដែលបានបង្ហាញនៅទំព័រទី ១៦ ដល់ទី ២៤៥ បានបង្ហាញយ៉ាងត្រឹមត្រូវនូវគ្រប់ទិដ្ឋភាពជាសារវន្តទាំងអស់នៃស្ថានភាពហិរញ្ញវត្ថុរបស់សម្ព័ន្ធធនាគារ និងធនាគារ គិតត្រឹមថ្ងៃទី៣១ ខែធ្នូ ឆ្នាំ២០២១ និងលទ្ធផលហិរញ្ញវត្ថុ ព្រមទាំងលំហូរសាច់ប្រាក់របស់សម្ព័ន្ធធនាគារ និងធនាគារ សម្រាប់ការិយបរិច្ឆេទដែលបានបញ្ចប់ ដោយអនុលោមទៅតាម ស.រ.ទ.ហ.អ.ក ត្រូវបានអនុម័តដោយក្រុមប្រឹក្សាភិបាល។

ចុះហត្ថលេខាដោយលោកលោកស្រីលោកស្រីសម្រេចរបស់ក្រុមប្រឹក្សាភិបាល ។



លោក នាយ សឿន
ប្រធានក្រុមប្រឹក្សាភិបាល

រាជធានីភ្នំពេញ ព្រះរាជាណាចក្រកម្ពុជា

ថ្ងៃទី៖ ៧ ខែកុម្ភៈ ឆ្នាំ២០២២



របាយការណ៍ហិរញ្ញវត្ថុដែលបានធ្វើសវនកម្ម នៅថ្ងៃទី៣១ ខែធ្នូ ឆ្នាំ២០២១ របស់ធនាគារ អេស៊ីលីដា ភីអិលស៊ី និងក្រុមហ៊ុនបុត្រសម្ព័ន្ធ

Grant Thornton

របាយការណ៍របស់សវនករឯករាជ្យ

ប្រៀន សនថុន (ខេមបូឌា) លីមីតធីត

ជាន់ទី២០ អគារកាណាឌីយ៉ា

៣១៥ ផ្លូវព្រះអង្គខ្ពង

(កែងមហាវិថីព្រះមុនីវង្ស)

សង្កាត់វត្តភ្នំ ខណ្ឌដូនពេញ

រាជធានីភ្នំពេញ

ព្រះរាជាណាចក្រកម្ពុជា

លេខទូរស័ព្ទ +៨៥៥ ២៣ ៩៦៦ ៥២០

www.grantthornton.com.kh

ជូនចំពោះភាគហ៊ុនិកនៃ

ធនាគារ អេស៊ីលីដា ភីអិលស៊ី និងក្រុមហ៊ុនបុត្រសម្ព័ន្ធ

យោមល់

យើងខ្ញុំបានធ្វើសវនកម្មលើរបាយការណ៍ហិរញ្ញវត្ថុរបស់ ធនាគារ អេស៊ីលីដា ភីអិលស៊ី ហៅកាត់ថា (“ធនាគារ”) និងក្រុមហ៊ុនបុត្រសម្ព័ន្ធរបស់ធនាគារ ដែលតទៅនេះទាំងធនាគារ និង ក្រុមហ៊ុនបុត្រសម្ព័ន្ធ ត្រូវហៅកាត់ថា (“សម្ព័ន្ធធនាគារ”) និងរបាយការណ៍ហិរញ្ញវត្ថុដោយឡែករបស់ធនាគារ ដែលរួមមាន របាយការណ៍ស្ថានភាពហិរញ្ញវត្ថុរួម និងដោយឡែកនាថ្ងៃទី៣១ ខែធ្នូ ឆ្នាំ២០២១ របាយការណ៍ចំណេញប្រចាំខាត និងលទ្ធផលលម្អិតផ្សេងៗ របាយការណ៍ ស្តីពីបម្រែបម្រួលមូលធន និងលំហូរសាច់ប្រាក់រួម និងដោយឡែក សម្រាប់ការិយបរិច្ឆេទដែលបានបញ្ចប់ និងកំណត់សម្គាល់ដែលរួមមានគោលនយោបាយគណនេយ្យសំខាន់ៗ ព្រមទាំងព័ត៌មានពន្យល់ផ្សេងៗ ដែលបានបង្ហាញនៅទំព័រទី២៩ ដល់ទី២៤៥ (ហៅកាត់ថា “របាយការណ៍ហិរញ្ញវត្ថុ”)។

ជាមតិរបស់យើងខ្ញុំ របាយការណ៍ហិរញ្ញវត្ថុជាសារវន្ត បានបង្ហាញនូវភាពត្រឹមត្រូវនៃស្ថានភាពហិរញ្ញវត្ថុរបស់សម្ព័ន្ធធនាគារ និងធនាគារ នាថ្ងៃទី៣១ ខែធ្នូ ឆ្នាំ២០២១ ព្រមទាំងលទ្ធផលហិរញ្ញវត្ថុ និងលំហូរសាច់ប្រាក់របស់សម្ព័ន្ធធនាគារ និងធនាគារ សម្រាប់ការិយបរិច្ឆេទដែលបានបញ្ចប់ ដោយអនុលោមទៅតាមស្តង់ដាររបាយការណ៍ ទាក់ទងនឹងហិរញ្ញវត្ថុអន្តរជាតិនៃកម្ពុជា (“ស.វ.ទ.ហ.អ.ក”) និងសេចក្តីណែនាំពីធនាគារជាតិនៃកម្ពុជា។

មូលដ្ឋាននៃមតិសវនកម្ម

យើងខ្ញុំ បានធ្វើសវនកម្មដោយអនុលោមទៅតាមស្តង់ដារសវនកម្មអន្តរជាតិនៃកម្ពុជា (“ស.ស.អ.ក”)។ ការទទួលខុសត្រូវរបស់យើងខ្ញុំ ដែលស្របតាមស្តង់ដារទាំងនោះ ត្រូវបានរៀបរាប់បន្ថែមទៀតនៅក្នុងកថាខណ្ឌស្តីពី ការទទួលខុសត្រូវរបស់សវនករសម្រាប់ការធ្វើសវនកម្មលើរបាយការណ៍ហិរញ្ញវត្ថុ ដែលមាននៅក្នុងរបាយការណ៍របស់យើងខ្ញុំ។ យើងខ្ញុំ មានភាពឯករាជ្យពីសម្ព័ន្ធធនាគារ និងធនាគារ ដោយស្របទៅតាមតម្រូវការក្រុមសីលធម៌វិជ្ជាជីវៈ ដែលពាក់ព័ន្ធនឹងសវនកម្មលើរបាយការណ៍ហិរញ្ញវត្ថុ នៅក្នុងព្រះរាជាណាចក្រកម្ពុជា ហើយយើងខ្ញុំបានបំពេញនូវទំនួលខុសត្រូវលើក្រុមសីលធម៌វិជ្ជាជីវៈស្របតាមតម្រូវការរបស់ស្តង់ដារទាំងនោះ។ យើងខ្ញុំជឿជាក់ថា ភស្តុតាងសវនកម្មដែលយើងខ្ញុំប្រមូលបានមានលក្ខណៈគ្រប់គ្រាន់ និងសមស្របសម្រាប់ជាមូលដ្ឋានក្នុងការបញ្ចេញមតិសវនកម្មរបស់យើងខ្ញុំ។

គណនេយ្យកាត់នាញ និងសវនកម្មប្រតិបត្តិ

សមាជិកការប្រៀន សនថុន អន្តរជាតិ។ ប្រៀន សនថុន អន្តរជាតិ និងសមាជិក គឺមិនមែនជាដៃគូពាណិជ្ជកម្មទូទាំងសកលលោកទេ។ រាល់សេវាកម្មនានាត្រូវបានផ្តល់យ៉ាងឯករាជ្យដោយសមាជិកនីមួយៗ។



បញ្ហាសំខាន់ៗក្នុងការធ្វើសវនកម្ម

បញ្ហាសំខាន់ៗ ក្នុងការធ្វើសវនកម្ម គឺជាបញ្ហាមួយដែលតាមការវិនិច្ឆ័យប្រកបដោយវិជ្ជាជីវៈរបស់យើងខ្ញុំ កំណត់ថាជាបញ្ហាសំខាន់បំផុតក្នុងការធ្វើសវនកម្មលើរបាយការណ៍ហិរញ្ញវត្ថុរួម និងដោយឡែកក្នុងឆ្នាំបច្ចុប្បន្ន។ បញ្ហាទាំងនេះត្រូវបានដោះស្រាយក្នុងរបាយការណ៍សវនកម្មនិងជាមូលដ្ឋានក្នុងការបញ្ចេញមតិសវនកម្មរបស់យើងខ្ញុំ លើរបាយការណ៍ហិរញ្ញវត្ថុរួមនិងដោយឡែកទាំងមូលដោយមិនមានការបញ្ចេញមតិសវនកម្មដាច់ដោយឡែកសម្រាប់បញ្ហានេះទេ។

បញ្ហាសំខាន់ៗក្នុងការធ្វើសវនកម្ម	វិធីដែលបញ្ហានេះត្រូវបានដោះស្រាយក្នុងការធ្វើសវនកម្មរបស់យើងខ្ញុំ
<p>សវិធានធនសម្រាប់ឱនភាពនៃការខាតបង់តម្លៃទៅលើឥណទានផ្តល់ដល់អតិថិជន</p> <p>យោងទៅលើកំណត់សម្គាល់ ២(ង)(vii) សម្រាប់គោលនយោបាយគណនេយ្យរបស់សម្ព័ន្ធធនាគារ និងធនាគារទៅលើឱនភាពនៃឥណទានផ្តល់ដល់អតិថិជន កំណត់សម្គាល់ ៤ ទៅលើការវិនិច្ឆ័យ និងការប៉ាន់ស្មានគណនេយ្យមិនជាក់លាក់សំខាន់ៗ និងកំណត់សម្គាល់ ៣៨.១ សម្រាប់សេចក្តីបញ្ជាក់ពីហានិភ័យឥណទានរបស់សម្ព័ន្ធធនាគារ និងធនាគារ។</p> <p>ឥណទានផ្តល់ដល់អតិថិជនដែលមានចំនួនប្រមាណ ៦៨,៦៧% និង៦៧,៩៩% នៃទ្រព្យសម្បត្តិសរុបរបស់សម្ព័ន្ធធនាគារ និងធនាគារ។ ផលប៉ះពាល់ឥណទានដុលរបស់សម្ព័ន្ធធនាគារ និងធនាគាររួមមានប្រាក់កម្ចីផ្តល់ដល់អតិថិជន ការបោះដុំ និងលក់រាយ សេវាកម្ម និងកសិកម្ម។ យោងទៅលើកំណត់សម្គាល់ ៣៨.១ (ឃ)(២) សម្រាប់ព័ត៌មានលម្អិត។ អតិថិជនរួមមានទាំងក្រុមហ៊ុនសាជីវកម្ម និងឯកត្តជន។</p> <p>សម្ព័ន្ធធនាគារ និងធនាគារ បានអនុម័តទៅលើស.វ.ហ.អ.ក ៩ “ឧបករណ៍ហិរញ្ញវត្ថុ” នៅក្នុងឆ្នាំ២០១៩។ ស.វ.ហ.អ.ក ៩ បានបញ្ជាក់ពីការខាតបង់ឥណទានដែលបានរំពឹងទុក (“ECL”) គំរូឱនភាពតម្លៃ ដែលតម្រូវឱ្យប្រើប្រាស់នូវគំរូស្ថិតស្ថេរ និងការសន្មតសំខាន់ៗអំពីស្ថានភាពសេដ្ឋកិច្ចនាពេលអនាគត និងស្ថានភាពឥណទាន។</p> <p>ស្តង់ដារគណនេយ្យស្ថិតស្ថេរនេះតម្រូវឱ្យមានការវិនិច្ឆ័យ និងបកស្រាយខុសៗគ្នា នៅក្នុងការអនុវត្តស្តង់ដារគណនេយ្យទាំងនេះ ជាពិសេសនៅក្នុងយុគសម័យដែលមិនអាចប៉ាន់ស្មានបាន នៃជម្ងឺរាតត្បាត</p>	<p>នីតិវិធីសវនកម្មរបស់យើងខ្ញុំមានដូចខាងក្រោម៖</p> <ul style="list-style-type: none"> យើងខ្ញុំទទួលបានការយល់ដឹង វាយតម្លៃលើការកែតម្រូវ និងការអនុវត្ត ព្រមទាំងពិនិត្យលើប្រសិទ្ធភាពនៃការគ្រប់គ្រងសំខាន់ៗ ទៅលើសវិធានធនសម្រាប់ឱនភាពនៃការខាតបង់។ ការត្រួតពិនិត្យក្នុងចំណោមផ្សេងៗទៀតរួមមាន៖ <ul style="list-style-type: none"> - ការស្នើសុំឥណទាន និងការត្រួតពិនិត្យឥណទាន - ការកំណត់អត្តសញ្ញាណនៃការកើនឡើងនូវហានិភ័យឥណទានសំខាន់ៗ - ការត្រួតពិនិត្យប្រចាំឆ្នាំជាបន្តបន្ទាប់នៃលទ្ធភាពនៃការទទួលបានឥណទានរបស់អ្នកខ្ចីនិង - ភាពត្រឹមត្រូវនៃការបញ្ចូលទិន្នន័យ យើងខ្ញុំបានធ្វើការវាយតម្លៃថាតើវិធីសាស្ត្រ និងការសន្មតដែលបានប្រើប្រាស់នៅក្នុងម៉ូដែល ECL គឺសមស្របជាមួយនឹងតម្រូវការរបស់ ស.វ.ហ.អ.ក ៩ រួមបញ្ចូលទាំងផលប៉ះពាល់នៃជម្ងឺកូវីត-១៩។ យើងខ្ញុំបានធ្វើការពិនិត្យទៅលើម៉ូដែលដែលលើការត្រួតពិនិត្យទៅលើភាពសមស្របនៃការផ្តល់ចំណាត់ថ្នាក់ និងដំណាក់កាលឥណទានត្រូវបានការវាយតម្លៃ និងការសន្និដ្ឋានរបស់អ្នកគ្រប់គ្រងទៅលើលទ្ធភាពនៃការទទួលបានឥណទាន និងការធ្វើចំណាត់ថ្នាក់ទៅលើឥណទានដែលបានជ្រើសរើស។

គណនេយ្យកាត់បន្ថយ និងសេវាកម្មប្រតិបត្តិ

សមាជិកភាពប្រៀបធៀប សន្តដាតិ។ ប្រៀបធៀប សន្តដាតិ អន្តរជាតិ និងសមាជិក គឺមិនមែនជាដៃគូពាណិជ្ជកម្មទូទាំងសកលលោកទេ។ រាល់សេវាកម្មនានាត្រូវបានផ្តល់យ៉ាងឯករាជ្យដោយសមាជិកនីមួយៗ។

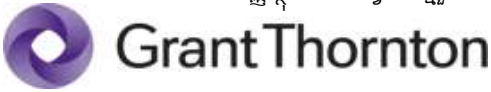

បញ្ហាសំខាន់ៗក្នុងការធ្វើសវនកម្ម	វិធីដែលបញ្ហានេះត្រូវបានដោះស្រាយក្នុងការធ្វើសវនកម្មរបស់យើងខ្ញុំ
<p>កូវីត-១៩ ដែលនាំមកនូវភាពមិនច្បាស់លាស់ខ្ពស់នៃការប៉ាន់ស្មាន ។</p> <p>ការវិនិច្ឆ័យសំខាន់ៗនៅក្នុងការអនុវត្តគណនេយ្យដែលតម្រូវនៅក្នុងការវាស់វែង ECL រួមមានដូចខាងក្រោម៖</p> <ul style="list-style-type: none"> • បង្កើតម៉ូដែលដែលសមស្របនៃការវាយតម្លៃដែលបានប្រើប្រាស់ក្នុងការគណនា ECL។ ម៉ូដែលទាំងនេះ គឺមានភាពស្មុគស្មាញ ហើយការវិនិច្ឆ័យគឺត្រូវបានអនុវត្តក្នុងការកំណត់លើការបង្កើតឡើងនូវម៉ូដែលដែលសមស្រប • ការកំណត់អត្តសញ្ញាណនៃឥណទានផ្តល់ដល់អតិថិជនឱ្យទាន់ពេលវេលា និងហិរញ្ញប្បទានដែលមានការកើនឡើងគួរឱ្យកត់សម្គាល់នៅក្នុងហានិភ័យឥណទាន • ការសន្មតដែលបានប្រើប្រាស់នៅក្នុងម៉ូដែល ECL មានដូចជាលំហូរសាច់ប្រាក់នាថ្ងៃអនាគតដែលបានរំពឹងទុក កត្តាម៉ាក្រូសេដ្ឋកិច្ចថ្ងៃអនាគត ទិន្នន័យកំណត់ និង • ផលប៉ះពាល់នៃជម្ងឺរាតត្បាត កូវីត-១៩ ដែលពាក់ព័ន្ធនឹងការវិនិច្ឆ័យសំខាន់ៗដូចដែលបានរៀបរាប់ខាងលើ។ 	<ul style="list-style-type: none"> • យើងខ្ញុំបានវាយតម្លៃទៅលើដំណើរការដែលបានប្រើប្រាស់ដោយអ្នកគ្រប់គ្រងដើម្បីអភិវឌ្ឍន៍ព័ត៌មាននាពេលអនាគត។ ចំពោះគំរូអថេរភាពនៃព័ត៌មាននាពេលអនាគតសំខាន់ៗ យើងខ្ញុំបានធ្វើការប្រៀបធៀបទៅនឹងការព្យាករណ៍ដែលទទួលបានឯករាជ្យ និងព័ត៌មានដែលមានជាសាធារណៈ។ • យើងខ្ញុំបានធ្វើការពិនិត្យទៅលើភាពត្រឹមត្រូវនៃការបញ្ចូលម៉ូដែល ECL សំខាន់ៗ តាមរយៈការ ប្រៀបធៀបជាមួយប្រព័ន្ធនៃប្រភពឯកសារ និង ឯកសារ៖ • យើងខ្ញុំបានគណនាឡើងវិញនូវ ECL ដើម្បីសាកល្បងលើភាព ត្រឹមត្រូវនៃការគណនានៃគំរូ ECL។ • យើងខ្ញុំបានធ្វើការវាយតម្លៃលើភាពគ្រប់គ្រាន់នៃការបកស្រាយដើម្បីធានាបាននូវការអនុលោមលើស.រ.ហ.អ.ក ៩។ <p>យើងខ្ញុំក៏បានចូលរួមជាមួយអ្នកឯកទេសរបស់យើងក្នុងការអនុវត្តទៅលើនីតិវិធីខាងលើនៅពេលដែលចាំបាច់ដែលត្រូវការជំនាញជាក់លាក់។</p>

មធ្យោបាយ

របាយការណ៍ហិរញ្ញវត្ថុ របស់ធនាគារ សម្រាប់ ការិយបរិច្ឆេទដែលបានបញ្ចប់ថ្ងៃទី៣១ ខែធ្នូ ឆ្នាំ២០២០ ត្រូវបានធ្វើសវនកម្មដោយសវនករផ្សេងទៀត ដែលបានផ្តល់នូវមតិយោបល់របស់ខ្លួនលើរបាយការណ៍ហិរញ្ញវត្ថុ នាថ្ងៃទី២៥ ខែកុម្ភៈ ឆ្នាំ២០២១ ដោយបញ្ជាក់ថារបាយការណ៍ហិរញ្ញវត្ថុរបស់ធនាគារ ត្រូវបានរៀបចំឡើងដោយបង្ហាញនូវទិដ្ឋភាពពិត និងត្រឹមត្រូវ។

ព័ត៌មានផ្សេងៗ

អ្នកគ្រប់គ្រងមានភារៈកិច្ចទទួលខុសត្រូវលើព័ត៌មានផ្សេងៗ។ ព័ត៌មានផ្សេងៗដែលបានទទួលត្រឹមត្រូវលើច្បាប់នៃរបាយការណ៍សវនកម្មនេះ ជាព័ត៌មាននៅក្នុងរបាយការណ៍របស់ក្រុមប្រឹក្សាភិបាលដែលបានបង្ហាញនៅទំព័រទី១ ដល់ទី៨ ដែលយើងខ្ញុំទទួលបានមុនកាលបរិច្ឆេទនៃរបាយការណ៍សវនករនេះ ព្រមជាមួយរបាយការណ៍ប្រចាំឆ្នាំ ដែលត្រូវបានរំពឹងទុកថាបានរៀបចំរួចរាល់សម្រាប់ប្រើប្រាស់បន្ទាប់ពីកាលបរិច្ឆេទនេះ។ ប៉ុន្តែមិនរួមបញ្ចូលរបាយការណ៍ហិរញ្ញវត្ថុ និងនៅក្នុងរបាយការណ៍សវនកម្មរបស់យើងខ្ញុំ។

គណនេយ្យកាន់នាញ និងសវនករស្រុក
 សមាជិកកាពប្រ្រួន សនបុន អន្តរជាតិ។ ប្រ្រួន សនបុន អន្តរជាតិ និងសមាជិក គឺមិនមែនជាដៃគូពាណិជ្ជកម្មទូទាំងសកលលោកទេ។ រាល់សេវាកម្មនានាត្រូវបានផ្តល់យ៉ាងឯករាជ្យដោយសមាជិកនីមួយៗ។



Grant Thornton

មតិរបស់យើងខ្ញុំ ទៅលើរបាយការណ៍ហិរញ្ញវត្ថុ មិនបានគ្របដណ្តប់លើព័ត៌មានផ្សេងៗឡើយ ហើយយើងខ្ញុំមិនធ្វើការផ្តល់នូវអំណះអំណាងណាមួយទៅលើព័ត៌មាននេះទេ។

ការទទួលខុសត្រូវរបស់យើងខ្ញុំ ពាក់ព័ន្ធនឹងការធ្វើសវនកម្មរបស់យើងខ្ញុំលើរបាយការណ៍ហិរញ្ញវត្ថុ គឺត្រូវអានព័ត៌មានផ្សេងៗ ហើយពិចារណាថាតើព័ត៌មានផ្សេងៗនោះមានភាពមិនស្របគ្នាជាសារវន្តជាមួយរបាយការណ៍ហិរញ្ញវត្ថុឬការយល់ដឹងរបស់យើងខ្ញុំដែលទទួលបាននៅក្នុងការធ្វើសវនកម្មឬមានបង្ហាញនូវកំហុសឆ្គងជាសារវន្ត។

ប្រសិនបើការអានព័ត៌មានផ្សេងៗ ដែលបានទទួលមុនកាលបរិច្ឆេទនៃរបាយការណ៍សវនកម្មនេះ អាចឱ្យយើងខ្ញុំសន្និដ្ឋានថា មានកំហុសឆ្គងជាសារវន្តកើតឡើងលើព័ត៌មានផ្សេងៗនេះ យើងខ្ញុំត្រូវរាយការណ៍ទៅតាមស្ថានភាពជាក់ស្តែង។ យើងខ្ញុំពុំមានអ្វីដែលត្រូវរាយការណ៍ពាក់ព័ន្ធនឹងព័ត៌មានផ្សេងៗនេះទេ។

នៅពេលដែលយើងខ្ញុំអានរបាយការណ៍ប្រចាំឆ្នាំ ប្រសិនបើយើងខ្ញុំសន្និដ្ឋានថា មានការរាយការណ៍ខុសជាសារវន្តយើងខ្ញុំតម្រូវអោយរាយការណ៍បញ្ហាទាំងនោះជូនក្រុមប្រឹក្សាភិបាល ព្រមជាមួយអភិបាលដែលពាក់ព័ន្ធ និងឆ្លើយតបបញ្ហាផ្សេងៗ ដោយអនុលោមតាមតម្រូវការ CISA ៧២០ (បានកែប្រែ)។

ការទទួលខុសត្រូវលើរបាយការណ៍ហិរញ្ញវត្ថុរបស់អ្នកគ្រប់គ្រង និងអ្នកទទួលខុសត្រូវលើអភិបាលកិច្ច

អ្នកគ្រប់គ្រងមានភារៈទទួលខុសត្រូវលើការរៀបចំ និងការបង្ហាញនូវភាពត្រឹមត្រូវនៃរបាយការណ៍ហិរញ្ញវត្ថុ ដោយអនុលោមទៅតាមស្តង់ដាររបាយការណ៍ទាក់ទងនឹងហិរញ្ញវត្ថុអន្តរជាតិនៃកម្ពុជា និងទទួលខុសត្រូវលើប្រព័ន្ធត្រួតពិនិត្យផ្ទៃក្នុង ដែលអ្នកគ្រប់គ្រងកំណត់ថាមានភាពចាំបាច់ សម្រាប់ការរៀបចំរបាយការណ៍ហិរញ្ញវត្ថុឱ្យជឿជាក់ពីការបង្ហាញខុសជាសារវន្ត ដោយសារតែការក្លែងបន្លំ ឬកំហុសឆ្គង។

នៅក្នុងការរៀបចំរបាយការណ៍ហិរញ្ញវត្ថុ អ្នកគ្រប់គ្រងមានភារៈទទួលខុសត្រូវលើការវាយតម្លៃនូវ លទ្ធភាពរបស់សម្ព័ន្ធធនាគារ និងធនាគារ ក្នុងការបន្តនិរន្តរភាពអាជីវកម្ម ការលាតត្រដាងព័ត៌មាន ប្រសិនបើពាក់ព័ន្ធនូវបញ្ហាទាំងឡាយដែលទាក់ទងទៅនឹងនិរន្តរភាពអាជីវកម្ម និងប្រើប្រាស់មូលដ្ឋាននិរន្តរភាពនៃគណនេយ្យ លើកលែងតែអ្នកគ្រប់គ្រងមានបំណងចង់ជម្រះបញ្ជី ផ្អាកដំណើរការសម្ព័ន្ធធនាគារ និងធនាគារ ឬគ្មានជម្រើសសមរម្យដទៃទៀតក្រៅពីធ្វើបែបនេះ។

អ្នកទទួលខុសត្រូវលើអភិបាលកិច្ច មានភារៈទទួលខុសត្រូវក្នុងការត្រួតពិនិត្យដំណើរការនៃការរាយការណ៍ហិរញ្ញវត្ថុរបស់សម្ព័ន្ធធនាគារ និងធនាគារ។

គណនេយ្យកាន់នាញ និងសវនកម្មស្រុក

សមាជិកភាពប្រៀបធៀប សន្តបុន អន្តរជាតិ។ ប្រៀបធៀប សន្តបុន អន្តរជាតិ និងសមាជិក គឺមិនមែនជាដៃគូពាណិជ្ជកម្មទូទាំងសកលលោកទេ។ រាល់សេវាកម្មនានាត្រូវបានផ្តល់យ៉ាងឯកោដោយសមាជិកនីមួយៗ។



ការទទួលខុសត្រូវរបស់សវនករ សម្រាប់ការធ្វើសវនកម្មរបាយការណ៍ហិរញ្ញវត្ថុ

គោលដៅរបស់យើងខ្ញុំ គឺទទួលបាននូវអំណះអំណាងសមហេតុផលថា របាយការណ៍ហិរញ្ញវត្ថុទាំងមូលមិនមានការបង្ហាញខុសជាសារវន្តដោយសារតែការកែតម្រូវ ឬកំហុសឆ្គង និងផ្តល់នូវរបាយការណ៍របស់សវនករដែលរួមបញ្ចូលមតិរបស់យើងខ្ញុំ។ អំណះអំណាងសមហេតុផល គឺជាអំណះអំណាងមានកម្រិតខ្ពស់មួយ ប៉ុន្តែមិនអាចធានាថា គ្រប់ពេលវេលានៃការធ្វើសវនកម្មដោយអនុលោមទៅតាមស្តង់ដារសវនកម្មអន្តរជាតិនៃកម្ពុជា អាចរកឃើញនូវការបង្ហាញខុសជាសារវន្តដែលបានកើតឡើងនោះទេ។ ការបង្ហាញខុសជាសារវន្តអាចកើតឡើងដោយសារការកែតម្រូវ ឬកំហុសឆ្គង ហើយត្រូវបានចាត់ទុកថាជាសារវន្ត នៅពេលដែលការកែតម្រូវ ឬកំហុសឆ្គងតែមួយ ឬក៏រួមបញ្ចូលគ្នា មានផលប៉ះពាល់ដល់ការសម្រេចចិត្តផ្នែកសេដ្ឋកិច្ចរបស់អ្នកប្រើប្រាស់ ដោយយោងលើរបាយការណ៍ហិរញ្ញវត្ថុនេះ។

ជាផ្នែកមួយនៃការធ្វើសវនកម្ម ដោយអនុលោមតាមស្តង់ដារសវនកម្មអន្តរជាតិនៃកម្ពុជា យើងខ្ញុំអនុវត្តនូវការវិនិច្ឆ័យដែលប្រកបទៅដោយវិជ្ជាជីវៈ និងរក្សានូវមជ្ឈដ្ឋាននិយម ក្នុងអំឡុងពេលសវនកម្ម។ យើងខ្ញុំក៏បាន៖

- ធ្វើការកំណត់ និងវាយតម្លៃនូវហានិភ័យនៃការបង្ហាញខុសជាសារវន្តលើរបាយការណ៍ហិរញ្ញវត្ថុ ដោយសារតែការកែតម្រូវ ឬកំហុសឆ្គង និងទទួលខុសត្រូវលើការរៀបចំ និងការអនុវត្តនូវនីតិវិធីសវនកម្ម ដើម្បីឆ្លើយតបទៅនឹងហានិភ័យទាំងនោះ និងប្រមូលនូវភស្តុតាងដែលមានលក្ខណៈគ្រប់គ្រាន់ និងសមស្របជាមូលដ្ឋានសម្រាប់មតិរបស់យើងខ្ញុំ។ ហានិភ័យដែលមិនអាចរកឃើញនូវការបង្ហាញខុសជាសារវន្ត ដែលកើតឡើងដោយសារតែការកែតម្រូវមានលក្ខណៈខ្ពស់ជាងការបង្ហាញខុសកើតឡើងពីកំហុសឆ្គង ដោយសារតែការកែតម្រូវ អាចរួមបញ្ចូលទាំងការសមគំនិតគ្នា ការលួចបន្លំ ការលុបចោលដោយចេតនាការបកស្រាយមិនពិត ឬមិនអនុវត្តតាមនីតិវិធីគ្រប់គ្រងផ្ទៃក្នុង។
- ទទួលបាននូវការយល់ដឹងអំពីការគ្រប់គ្រងផ្ទៃក្នុង ដែលពាក់ព័ន្ធនឹងការធ្វើសវនកម្ម ក្នុងគោលបំណងដើម្បីរៀបចំនូវនីតិវិធីសវនកម្មដែលសមស្របទៅតាមកាលៈទេសៈ ប៉ុន្តែមិនមែនក្នុងគោលបំណងដើម្បីបញ្ចេញមតិលើប្រសិទ្ធភាពនៃការគ្រប់គ្រងផ្ទៃក្នុងរបស់សម្ព័ន្ធធនាគារ និងធនាគារឡើយ។
- ការវាយតម្លៃលើភាពសមស្របនៃគោលនយោបាយគណនេយ្យដែលបានប្រើប្រាស់ និងភាពសមហេតុផលនៃការប៉ាន់ស្មានគណនេយ្យសំខាន់ៗ ព្រមទាំងការលាតត្រដាងព័ត៌មានពាក់ព័ន្ធដែលបានធ្វើឡើងដោយអ្នកគ្រប់គ្រង។
- ធ្វើការសន្និដ្ឋានលើភាពសមស្របនៃ ការប្រើប្រាស់មូលដ្ឋាននិរន្តរភាពនៃគណនេយ្យរបស់អ្នកគ្រប់គ្រង និងដោយផ្អែកទៅលើភស្តុតាងសវនកម្មដែលទទួលបាន ធ្វើការសន្និដ្ឋានថា ភាពមិនច្បាស់លាស់សារវន្តពាក់ព័ន្ធទៅនឹងព្រឹត្តិការណ៍ ឬលក្ខខណ្ឌដែលអាចធ្វើឱ្យមានមន្ទិលជាសារវន្តលើលទ្ធភាពរបស់សម្ព័ន្ធធនាគារនិងធនាគារដើម្បីបន្តនិរន្តរភាពអាជីវកម្ម។ ប្រសិនបើយើងខ្ញុំធ្វើការសន្និដ្ឋានថាមានភាពមិនប្រាកដប្រជាជាសារវន្តបានកើតឡើង យើងខ្ញុំចាំបាច់ត្រូវបញ្ជូលនៅក្នុងរបាយការណ៍សវនកម្មរបស់យើងខ្ញុំ ដើម្បីទាញចំណាប់អារម្មណ៍លើការលាតត្រដាងព័ត៌មានពាក់ព័ន្ធនៅក្នុងរបាយការណ៍ហិរញ្ញវត្ថុ ឬប្រសិនបើការលាតត្រដាងព័ត៌មានមានលក្ខណៈមិនគ្រប់គ្រាន់ យើងខ្ញុំចាំបាច់ត្រូវធ្វើការកែប្រែមតិរបស់យើងខ្ញុំ។ ការសន្និដ្ឋានរបស់យើងខ្ញុំគឺផ្អែកតាមភស្តុតាងសវនកម្មដែលប្រមូលបានត្រឹមកាលបរិច្ឆេទនៃរបាយការណ៍សវនកម្មរបស់យើងខ្ញុំ។ ទោះជាយ៉ាងណាក៏ដោយ ព្រឹត្តិការណ៍ ឬលក្ខខណ្ឌនាពេលអនាគតអាចធ្វើឱ្យសម្ព័ន្ធធនាគារ និងធនាគារបញ្ឈប់និរន្តរ

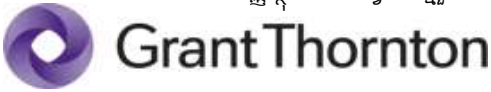

ភាពនៃអាជីវកម្មបាន។

- វាយតម្លៃលើការបង្ហាញ ទម្រង់ និងខ្លឹមសារនៃរបាយការណ៍ហិរញ្ញវត្ថុទាំងមូល ដែលរួមបញ្ចូល ទាំងការលាតត្រដាងព័ត៌មាន និងវាយតម្លៃថាតើរបាយការណ៍ហិរញ្ញវត្ថុបានបង្ហាញពីប្រតិបត្តិការ និងព្រឹត្តិការណ៍ ពាក់ព័ន្ធក្នុងអត្ថន័យដែលអាចសម្រេចបាននូវការបង្ហាញរបាយការណ៍ហិរញ្ញវត្ថុដ៏ត្រឹមត្រូវ។
- ទទួលបាននូវភស្តុតាងសវនកម្មដែលសមស្រប និងគ្រប់គ្រាន់ ពាក់ព័ន្ធនឹងព័ត៌មានហិរញ្ញវត្ថុរបស់បណ្តាបុត្រសម្ព័ន្ធ នៅក្នុងសម្ព័ន្ធធនាគារ ដើម្បីបញ្ជាក់លើរបាយការណ៍ហិរញ្ញវត្ថុរួម។ យើងខ្ញុំទទួលខុសត្រូវក្នុងការដឹកនាំ ការត្រួតត្រាមើល និងការប្រតិបត្តិសវនកម្មរបស់សម្ព័ន្ធធនាគារ។ យើងខ្ញុំរក្សាការទទួលខុសត្រូវលើមតិសវនកម្មរបស់យើងខ្ញុំ។

យើងខ្ញុំផ្តល់ព័ត៌មានជូនអ្នកទទួលខុសត្រូវលើអភិបាលកិច្ច រួមបញ្ចូលទាំងបញ្ហាផ្សេងទៀត ដូចជាវិសាលភាព និងពេលវេលាដែលបានគ្រោងទុកសម្រាប់ការធ្វើសវនកម្ម និងការរកឃើញបញ្ហាជាសារវន្តផ្សេងទៀតដែលមានចំណុចខ្វះខាតនៃការគ្រប់គ្រងផ្ទៃក្នុងដែលបានរកឃើញក្នុងអំឡុងពេលធ្វើសវនកម្ម។

យើងខ្ញុំក៏បានផ្តល់សេចក្តីបញ្ជាក់ជូនអ្នកទទួលខុសត្រូវលើអភិបាលកិច្ចថា យើងខ្ញុំបានអនុលោមតាមលក្ខខណ្ឌតម្រូវនៃក្រមសីលធម៌វិជ្ជាជីវៈដែលពាក់ព័ន្ធលើឯករាជ្យភាពរបស់យើងខ្ញុំ និងបានជម្រាបជូនពួកគាត់នូវរាល់ទំនាក់ទំនង និងបញ្ហាផ្សេងៗទៀតដែលអាចត្រូវបានយកមកពិចារណាយ៉ាងសមហេតុផល ថាអាចមានទំនាក់ទំនងទៅនឹងការការពារឯករាជ្យភាពរបស់យើងខ្ញុំ។

បញ្ហាដែលយើងខ្ញុំបានជម្រាបជូនអ្នកទទួលខុសត្រូវលើអភិបាលកិច្ច គឺជាបញ្ហាដែលយើងខ្ញុំកំណត់ថាមានសារៈសំខាន់បំផុត នៅក្នុងការធ្វើសវនកម្មលើរបាយការណ៍ហិរញ្ញវត្ថុ សម្រាប់ការិយបរិច្ឆេទដែលបានបញ្ចប់ ហើយបញ្ហានេះគឺជាបញ្ហាសំខាន់ក្នុងការធ្វើសវនកម្ម។ យើងខ្ញុំបង្ហាញបញ្ហានេះ នៅក្នុងរបាយការណ៍សវនកម្មលើកលែងតែច្បាប់ ឬបទប្បញ្ញត្តិ រារាំងនូវការលាតត្រដាងជាសាធារណៈអំពីបញ្ហានេះក្នុងការធ្វើសវនកម្ម ឬក៏ក្នុងកាលៈទេសៈដឹកនាំបំផុត នៅពេលដែលយើងខ្ញុំរកឃើញថាបញ្ហានោះ មិនត្រូវបានបង្ហាញក្នុងរបាយការណ៍របស់យើងខ្ញុំ ដោយសារតែផលអវិជ្ជមាន អាចមានច្រើនជាងអត្ថប្រយោជន៍ជាសាធារណៈ ដែលកើតចេញពីការជូនដំណឹងនេះ ។



របាយការណ៍ហិរញ្ញវត្ថុដែលបានធ្វើសវកម្មរួច នៅថ្ងៃទី៣១ ខែធ្នូ ឆ្នាំ២០២១ របស់ធនាគារ អេស៊ីលីដា ភីអិលស៊ី និងក្រុមហ៊ុនបុត្រសម្ព័ន្ធ

Grant Thornton

នាយកសវនករជំនាញដែលចូលរួមក្នុងលទ្ធផលសវនកម្មនៅក្នុងរបាយការណ៍សវនករឯករាជ្យនេះគឺ

លោក Ronald C. Almera ។

Grant Thornton
ហ្គ្រេន សនថុន (ខេមបូឌា) លីមីតធីត

គណនេយ្យករជំនាញ
សវនករប្រតិបត្តិស្រុកចុះបញ្ជី



Ronald C. Almera
នាយកសវនករជំនាញ

រាជធានីភ្នំពេញ ព្រះរាជាណាចក្រកម្ពុជា

ថ្ងៃទី៧ ខែកុម្ភៈ ឆ្នាំ២០២២

គណនេយ្យករជំនាញ និងសវនករប្រតិបត្តិស្រុក
សមាជិកភាពហ្គ្រេន សនថុន អន្តរជាតិ។ ហ្គ្រេន សនថុន អន្តរជាតិ និងសមាជិក គឺមិនមែនជាដៃគូពាណិជ្ជកម្មទូទាំងសកលលោកទេ។ រាល់សេវាកម្មនានាត្រូវ
បានផ្តល់យ៉ាងឯករាជ្យដោយសមាជិកនីមួយៗ។

ធនាគារ អេស៊ីប៊ីជា ភីអិលស៊ី និង ក្រុមហ៊ុនបុត្រសម្ព័ន្ធ

របាយការណ៍ស្ថានភាពហិរញ្ញវត្ថុរួម

នៅថ្ងៃទី៣១ ខែធ្នូ ឆ្នាំ២០២១ និងសម្រាប់ការិយបរិច្ឆេទដែលបានបញ្ជាក់

	កំណត់ សម្គាល់	២០២១ ដុល្លារអាមេរិក	២០២០ ដុល្លារអាមេរិក	២០២១ ពាន់រៀល (កំណត់សម្គាល់ ៥)	២០២០ ពាន់រៀល (កំណត់សម្គាល់ ៥)
ទ្រព្យសកម្ម					
សាច់ប្រាក់ក្នុងដៃ	៧	៤៥០.៣៧៥.១៤៩	៤១២.៧៥៩.០៥១	១.៨៣៤.៨២៨.៣៥៧	១.៦៦៩.៦១០.៣៦១
ប្រាក់បញ្ញើនៅធនាគារផ្សេងៗ-សុទ្ធ	៨	៥៧៧.១១៧.២៩៨	៥៣៤.៦៥៣.១៤៦	២.៣៥១.១៧៥.៨៧២	២.១៦២.៦៧១.៩៧៦
កាដានិយោគហិរញ្ញវត្ថុ	៩	៨០១.០៨៤.៣៩២	៥៦៦.៦៧៤.៥២៣	៣.២៦៣.៦១៧.៨១៣	២.២៩២.១៩៨.៤៤៦
ឥណទាននិងបុរេប្រទាន-សុទ្ធ	១០	៥.៣៩៣.៩៥៣.៥០៣	៤.៤៧១.៣០០.៦១៨	២១.៩៧៤.៩៦៦.៥៧១	១៨.០៨៦.៤១១.០០០
ទ្រព្យសកម្មផ្សេងៗ	១១	២៨.១៤១.១៩០	២២.៧៦៦.៩១៣	១១៤.៦៤៧.២០៨	៩២.០៩២.១៦៣
ប្រាក់បញ្ញើតាមច្បាប់	១២	៤១៥.៤៥៦.៩៦០	៣៦០.៣៧៧.០០៨	១.៦៩២.៥៧១.៦៥៥	១.៤៥៧.៧២៤.៩៩៧
ទ្រព្យ និងបរិក្ខារ-សុទ្ធ	១៤	១៣៩.៤៣១.២៤៤	១២៧.៥៤៦.៤៤១	៥៦៨.០៤២.៨៨៨	៥១៥.៩២៥.៣៤៤
ទ្រព្យសកម្មអរូបី-សុទ្ធ	១៥	១២.២៨៦.០៩៨	១៤.៦៩០.៦៧៥	៥០.០៥៣.៥៦៣	៥៩.៤២៣.៧៨០
សិទ្ធិប្រើប្រាស់ទ្រព្យសកម្ម-សុទ្ធ	១៦	២៨.៣៣៧.៨៨៤	២៩.៥២៩.៧៦៨	១១៥.៤៤៨.៥៣៩	១១៩.៤៤៧.៩១២
ទ្រព្យសកម្មពន្ធពន្យារ-សុទ្ធ	១៧	៩.០៦៨.៦០៦	១១.១៩៥.៨៤៥	៣៦.៩៤៥.៥០១	៤៥.២៨៧.១៩៣
ទ្រព្យសកម្មសរុប		៧.៨៥៥.២៥២.៣២៤	៦.៥៥១.៤៩៣.៩៨៨	៣២.០០២.២៩៧.៩៦៧	២៦.៥០០.៧៩៣.១៨២
បំណុលនិងមូលធន					
បំណុល					
ប្រាក់បញ្ញើរបស់ធនាគារនិងស្ថាប័នហិរញ្ញវត្ថុផ្សេងៗ	១៨	៤៨៣.៧៤០.៩៩២	៣១៧.០០៩.៤៥៩	១.៩៧០.៧៦០.៨០១	១.២៨២.៣០៣.២៦២
ប្រាក់បញ្ញើរបស់អតិថិជន	១៩	៥.២៣២.២៧៨.៦៩៣	៤.២៩៤.២៨៦.០៤៨	២១.៣១៦.៣០៣.៣៩៥	១៧.៣៧០.៣៨៧.០៦៤
បំណុលផ្សេងៗ	២០	៧៨.៤២២.១៧១	៦៣.៧៥១.១០៨	៣១៩.៤៩១.៩២៥	២៥៧.៨៧៣.២៣២
ប្រាក់កម្ចី	២១	៦០៨.៤៨៨.៨០៣	៥៤២.៣៩៨.៩៦៦	២.៤៧៨.៩៨៣.៣៨៣	២.១៩៥.០០៣.៦១៥
បំណុលបន្ទាប់បន្សំ	២២	១៥៦.៤៩២.៩៤១	១៦៧.១៥៨.៦២៣	៦៣៧.៥៥២.២៤២	៦៧៦.១៥៦.៦៣០
បំណុលឧបករណ៍ស្យូន្ទស៍-សុទ្ធ	២៣	៥០៦.១៥៨	-	២.០៦២.០៨៨	-
បំណុលភតិសន្យា	២៤	២៧.៨៧៤.៩៤០	២៨.៦១៧.៩០២	១១៣.៥៦២.៥០៦	១១៥.៧៥៩.៤១៤
អត្ថប្រយោជន៍និយោជិត	២៥	២៦.០៩៦.៨១៧	១៨.៣៥៤.០៥៥	១០៦.៣១៨.៤៣២	៧៤.២៤២.១៥២
បំណុលពន្ធលើប្រាក់ចំណេញក្នុងការិយបរិច្ឆេទ	៣២(ក)	៣៦.៣១៥.៧៦៧	៣០.២៩២.៣៧០	១៤៧.៩៥០.៤៣៥	១២២.៥៣២.៦៣៧
បំណុលសរុប		៦.៦៥០.២១៧.២៨២	៥.៤៦១.៨៦៨.៤៨១	២៧.០៩២.៩៨៥.២០៧	២២.០៩៣.២៥៨.០០៦
មូលធន					
ដើមទុន	២៦	៤៣៣.១៦៣.០១៩	៤៣៣.១៦៣.០១៩	១.៧៦៤.៧០៦.១៣៩	១.៧៥២.១៤៤.៤១២
បុព្វលាភភាគហ៊ុន	២៦	១១.៧០៦.២១៥	១១.៧០៦.២១៥	៤៧.៦៩១.១២០	៤៧.៣៥១.៦៤០
ទុនបម្រុង	៣៦	៥៩២.៩០៩.៧៤៤	៥០៣.០៩៤.២៣៦	២.៤៣៣.៤៣២.៩១៥	២.០៤៨.៧០៨.៩៩៧
ប្រាក់ចំណេញរក្សាទុក		១៦១.២៦៣.៣០៧	១៤១.៦៦២.០៣៧	៦៣៩.០៦៨.០៩៤	៥៥៩.៣៣០.១២៧
ភាគកម្មមិនមានអភិបាលភាព	៣	៥.៩៩២.៧៤៧	-	២៤.៤១៤.៤៩២	-
មូលធនសរុប		១.២០៥.០៣៥.០២២	១.០៨៩.៦២៥.៥០៧	៤.៩០៩.៣១៧.៧៦០	៤.៤០៧.៥៣៥.១៧៦
បំណុលនិងមូលធនសរុប		៧.៨៥៥.២៥២.៣២៤	៦.៥៥១.៤៩៣.៩៨៨	៣២.០០២.២៩៧.៩៦៧	២៦.៥០០.៧៩៣.១៨២

កំណត់សម្គាល់ដូចមានក្នុងរបាយការណ៍ហិរញ្ញវត្ថុនេះ។

ធនាគារ អេស៊ីប៊ីជា ភីអិលស៊ី និង ក្រុមហ៊ុនបុត្រសម្ព័ន្ធ

របាយការណ៍ចំណេញ ឬខាត និងលទ្ធផល លម្អិតផ្សេងៗ នាថ្ងៃទី៣១ ខែធ្នូ ឆ្នាំ២០២១ និងសម្រាប់ការិយបរិច្ឆេទដែលបានបញ្ជាក់

	កំណត់ សម្គាល់	២០២១ ដុល្លារអាមេរិក	២០២០ ដុល្លារអាមេរិក	២០២១ ពាន់រៀល (កំណត់សម្គាល់ ៥)	២០២០ ពាន់រៀល (កំណត់សម្គាល់ ៥)
ចំណូលការប្រាក់	២៧	៥៧៣.៧៩៩.៧៥៣	៥១៥.០៩៤.៤៧៦	២.៣៣៤.២១៧.៣៩៥	២.១០០.០៤០.១៧៩
ចំណាយការប្រាក់	២៨	(១៧២.៣៧០.៨១២)	(១៥០.៧៧៧.៣១៧)	(៧០១.២០៤.៥៦៣)	(៦១៤.៧១៩.១២១)
ចំណូលការប្រាក់សុទ្ធ		<u>៤០១.៤២៨.៩៤១</u>	<u>៣៦៤.៣១៧.១៥៩</u>	<u>១.៦៣៣.០១២.៨៣២</u>	<u>១.៤៨៥.៣២១.០៥៨</u>
ចំណូលកម្រៃនិងជើងសារ	២៩	៤២.៩៣៦.៣៦១	៤៥.៧៧៥.១៦៥	១៧៤.៦៦៥.១១៧	១៨៦.៦២៥.៣៤៨
ចំណាយកម្រៃនិងជើងសារ		(២.៦៦៦.០០៦)	(១.៧៤២.១២៥)	(១០.៨៤៥.៣១២)	(៧.១០២.៦៤៤)
ចំណូលកម្រៃនិងជើងសារសុទ្ធ		<u>៤០.២៧០.៣៥៥</u>	<u>៤៤.០៣៣.០៤០</u>	<u>១៦៣.៨១៩.៨០៥</u>	<u>១៧៩.៥២២.៧០៤</u>
ការខាតបង់ឱនភាពនៃតម្លៃរបស់ឥណទាន និងបុរេប្រទាន ប្រាក់បញ្ញើនៅធនាគារផ្សេងៗ និងគណនីត្រូវទទួលផ្សេងៗ	១០	(១៣.៥៤១.៩៧៤)	(២០.៧៩៤.០៣១)	(៥៥.០៨៨.៧៥០)	(៨៤.៧៧៧.២៦៤)
ការកាត់ត្រាគ្រលប់នៃការខាតបង់ឱនភាពនៃតម្លៃកិច្ចសន្យា ក្រៅតារាងគុណ្យការ	១០	១៣៩.៤៤៩	៥៤.១៥៦	៥៦៧.២៧៩	២២០.៧៩៤
ចំណាយសុទ្ធពីការខាតបង់ឱនភាពនៃតម្លៃ		<u>(១៣.៤០២.៥២៥)</u>	<u>(២០.៧៣៩.៨៧៥)</u>	<u>(៥៤.៥២១.៤៧១)</u>	<u>(៨៤.៥៥៦.៤៧០)</u>
ចំណូលបន្ទាប់ពីខាតបង់ឱនភាពនៃតម្លៃ		<u>៤២៨.២៩៦.៧៧១</u>	<u>៣៨៧.៦១០.៣២៤</u>	<u>១.៧៤២.៣១១.២៦៦</u>	<u>១.៥៨០.២៨៧.២៩២</u>
ចំណូលផ្សេងៗ	៣០	១៩.៩៦១.៦១៧	១៨.៣៥១.៣៥៨	៨១.២០៣.៨៥៨	៧៤.៨១៨.៤៨៧
ចំណាយទូទៅ និងរដ្ឋបាល	៣១	(២៤៣.៥០៤.៩៧១)	(២២៥.៩២៦.២២០)	(៩៩០.៥៧៨.២២២)	(៩២១.១០១.១៩៩)
ចំណេញមុនចំណាយពន្ធលើប្រាក់ចំណេញ		<u>២០៤.៧៥៣.៤១៧</u>	<u>១៨០.០៣៥.៤៦២</u>	<u>៨៣២.៩៣៦.៩០២</u>	<u>៧២៨.៥៣៥.៥៨០</u>
ចំណាយពន្ធលើប្រាក់ចំណេញ	៣២(ខ)	(៣៨.០៧៩.០៦៩)	(៣៨.៥៤២.៨៧២)	(១៥៤.៩០៥.៦៥៣)	(១៥៧.១៣៩.២៩១)
ប្រាក់ចំណេញក្នុងការិយបរិច្ឆេទ(យោងទៅទំព័របន្ទាប់)		<u>១៦៦.៦៧៤.៣៤៨</u>	<u>១៤១.៤៩២.៥៩០</u>	<u>៦៧៨.០៣១.២៤៩</u>	<u>៥៧១.៣៩៦.២៨៩</u>

ធនាគារ អេស៊ីប៊ីស៊ី ភីអិលស៊ី និង ក្រុមហ៊ុនបុត្រសម្ព័ន្ធ

របាយការណ៍ចំណេញ ឬខាត និងលទ្ធផល លម្អិតផ្សេងៗ (ត)
 នាថ្ងៃទី៣១ ខែធ្នូ ឆ្នាំ២០២១ និងសម្រាប់ការិយបរិច្ឆេទដែលបានបញ្ជាក់

	កំណត់ សម្គាល់	២០២១ ដុល្លារអាមេរិក	២០២០ ដុល្លារអាមេរិក	២០២១ ពាន់រៀល (កំណត់សម្គាល់ ៥)	២០២០ ពាន់រៀល (កំណត់សម្គាល់ ៥)
ប្រាក់ចំណេញក្នុងការិយបរិច្ឆេទ (យោងមកពីទំព័រមុន)		<u>១៦៦.៦៧៤.៣៤៨</u>	<u>១៤១.៤៩២.៥៩០</u>	<u>៦៧៨.០៣១.២៤៩</u>	<u>៥៧៦.៨៦៥.២៨៩</u>
លទ្ធផលលម្អិតផ្សេងៗ					
<i>ធាតុដែលនឹងមិនត្រូវបានចាត់ថ្នាក់ឡើងវិញទៅចំណេញឬខាត</i>					
ការវាស់វែងឡើងវិញនៃកាតព្វកិច្ចអត្តប្រយោជន៍និយោជិត ២៥		(៤.១៤១.២១៥)	១៦៩.៤៤៧	(១៦.៨៤៦.៤៦២)	៦៩០.៨៣៥
ការវាស់វែងឡើងវិញលើផ្នែកដែលមានប្រសិទ្ធភាពរបស់ឧបករណ៍ និស្សន្ទស័យដែលត្រូវបានកែតម្រូវពីការការពារហានិភ័យលំហូរសាច់ប្រាក់		(៥០៦.១៥៨)	-	(២.០៥៩.០៥១)	-
<i>ធាតុដែលត្រូវបានប្រកាសត្រូវបានចាត់ថ្នាក់ឡើងវិញនៅគ្រប់ឆ្នាំទៅចំណេញឬខាត</i>					
លម្អៀងពីការប្តូររូបិយប័ណ្ណ		-	-	៥.០៨០.៣៥៨	(៨.១៦០.០២៦)
លទ្ធផល(ខាត)ចំណេញលម្អិតផ្សេងៗក្នុង ការិយបរិច្ឆេទ		<u>(៤.៦៤៧.៣៧៣)</u>	<u>១៦៩.៤៤៧</u>	<u>(១៣.៨២៥.១៥៥)</u>	<u>(៧.៤៦៩.១៩១)</u>
លទ្ធផលចំណេញលម្អិតផ្សេងៗក្នុងការិយបរិច្ឆេទសរុប		<u><u>១៦២.០២៦.៩៧៥</u></u>	<u><u>១៤១.៦៦២.០៣៧</u></u>	<u><u>៦៦៤.២០៦.០៩៤</u></u>	<u><u>៥៦៩.៣៩៦.០៩៨</u></u>
ប្រាក់ចំណេញក្នុងការិយបរិច្ឆេទដែលផ្តល់ជូនដល់៖					
ភាគហ៊ុនិករបស់ធនាគារ		១៦៦.៩១៣.០៣៨	១៤១.៤៩២.៥៩០	៦៧៩.០០២.២៤០	៥៧៦.៨៦៥.២៨៩
ភាគកម្មមិនមានអភិបាលភាព		(២៣៨.៦៩០)	-	(៩៧០.៩៩១)	-
		<u>១៦៦.៦៧៤.៣៤៨</u>	<u>១៤១.៤៩២.៥៩០</u>	<u>៦៧៨.០៣១.២៤៩</u>	<u>៥៧៦.៨៦៥.២៨៩</u>
លទ្ធផលចំណេញលម្អិតសរុបដែលផ្តល់ជូនដល់៖					
ភាគហ៊ុនិករបស់ធនាគារ		១៦៦.២៨៥.៧៧១	១៤១.៦៦២.០៣៧	៦៦៥.២៤៨.២០៧	៥៦៩.៣៩៦.០៩៨
ភាគកម្មមិនមានអភិបាលភាព		(២៥៨.៧៩៦)	-	(១.០៤២.១១៣)	-
		<u>១៦៦.០២៦.៩៧៥</u>	<u>១៤១.៦៦២.០៣៧</u>	<u>៦៦៤.២០៦.០៩៤</u>	<u>៥៦៩.៣៩៦.០៩៨</u>
ចំណូលក្នុងមួយភាគហ៊ុនផ្តល់ជូនភាគហ៊ុនិករបស់ធនាគារក្នុងការិយបរិច្ឆេទត្រូវបានបង្ហាញដូចខាងក្រោម៖					
ចំណេញក្នុងមួយភាគហ៊ុនមូលដ្ឋាន	៣៣	<u>០.៣៩</u>	<u>០.៣៣</u>	<u>១.៥៧</u>	<u>១.៣៤</u>
ចំណេញក្នុងមួយភាគហ៊ុនថយចុះ	៣៣	<u>០.៣៩</u>	<u>០.៣៣</u>	<u>១.៥៧</u>	<u>១.៣៤</u>

កំណត់សម្គាល់ដូចមានភ្ជាប់ជាមួយ នៅទំព័រទី២៩ ដល់ទំព័រ៤៥ គឺជាផ្នែកមួយនៃរបាយការណ៍ហិរញ្ញវត្ថុនេះ។

ធនាគារ អេស៊ីប៊ីជា ភីអិលស៊ី និង ក្រុមហ៊ុនបុត្រសម្ព័ន្ធ

របាយការណ៍ស្តីពីប្រែប្រួលមូលធនរួម

នាថ្ងៃទី៣១ ខែធ្នូ ឆ្នាំ២០២១ និងសម្រាប់កាលបរិច្ឆេទដែលបានបញ្ជាក់

ផ្តល់ជូនការគាំទ្ររបស់ក្រុមហ៊ុនរួម

	ដើមទុន		មូលធនការគាំទ្រ		ទុនប្រមូល		បំណែងប្រែទុន		សង្កេត		ការកម្មវិធីសម្រាប់ការងារ		មូលធនសរុប	
	ដុល្លារអាមេរិក	ពាន់រៀល (កំណត់សម្គាល់ ៥)	ដុល្លារអាមេរិក	ពាន់រៀល (កំណត់សម្គាល់ ៥)	ដុល្លារអាមេរិក	ពាន់រៀល (កំណត់សម្គាល់ ៥)	ដុល្លារអាមេរិក	ពាន់រៀល (កំណត់សម្គាល់ ៥)	ដុល្លារអាមេរិក	ពាន់រៀល (កំណត់សម្គាល់ ៥)	ដុល្លារអាមេរិក	ពាន់រៀល (កំណត់សម្គាល់ ៥)	ដុល្លារអាមេរិក	ពាន់រៀល (កំណត់សម្គាល់ ៥)
នាថ្ងៃទី ១ ខែមករា ឆ្នាំ ២០២១	៤៣៣.១៦៣.០១៩	១.៧៥២.១៤៤.៤១២	១១.៧០៦.២១៥	៤៧.៣៥១.៦៤០	៥០៣.០៩៤.២៣៦	២.០៤៤.៧០៤.៩៩៧	១៤១.៦៦២.០៣៧	៥៥៩.៣៣០.១២៧	១.០៤៤.៦២៥.៥០៧	៤.៤០៧.៥៣៤.១៧៦	-	-	១.០៤៤.៦២៥.៥០៧	៤.៤០៧.៥៣៤.១៧៦
ប្រាក់ចំណេញក្នុងឆ្នាំ	-	-	-	-	-	-	១៦៦.៩១៣.០៣៤	៦៧៩.០០២.២៤០	១៦៦.៩១៣.០៣៤	៦៧៩.០០២.២៤០	(២៣៤.៦៩០)	(៩៧០.៩៩១)	១៦៦.៦៧៨.៣៤៤	៦៧៨.០៣១.២៤៩
លទ្ធផលបំណែញលម្អិតផ្សេងៗ														
ការវិនិយោគប្រយោជន៍ និង ប្រយោជន៍	-	-	-	-	-	-	(៤.១២៤.១០៩)	(១៦.៧៧៦.៤៧៥)	(៤.១២៤.១០៩)	(១៦.៧៧៦.៤៧៥)	(១៧.១០៦)	(៦៩.៥៨៧)	(៤.១៤១.២១៥)	(១៦.៨៤៦.៤៦២)
ការវិនិយោគប្រយោជន៍ និង ប្រយោជន៍	-	-	-	-	-	-	(៥០៦.១៥៤)	(២.០៥៩.០៥១)	(៥០៦.១៥៤)	(២.០៥៩.០៥១)	-	-	(៥០៦.១៥៤)	(២.០៥៩.០៥១)
លម្អៀងពីការប្តូរចំណុះ	-	-	-	-	-	៥.០៨១.៨៩៣	-	-	-	៥.០៨១.៨៩៣	-	(១.៥៣៥)	-	៥.០៨០.៣៥៨
លទ្ធផលបំណែញលម្អិតសរុប	-	-	-	-	-	៥.០៨១.៨៩៣	១៦៦.៦៨២.៧៧១	៦៦០.១៦៦.៣១៤	១៦៦.៦៨២.៧៧១	៦៦០.១៦៦.៣១៤	(២៥៥.៧៩៦)	(១.០៤១.១១៣)	១៦៦.០៦៦.៩៧៤	៦៦០.០៦៦.០៩៤
ប្រតិបត្តិការសម្រាប់កាលបរិច្ឆេទ														
វិនិយោគធ្វើឡើងដោយម្ចាស់កាន់ភាគ	-	-	-	-	-	-	-	-	-	-	៦.៩៧១.៦៤១	២៤.៣៦០.៧៩៤	៦.៩៧១.៦៤១	២៤.៣៦០.៧៩៤
ភាគលាភបានបង់	-	-	-	-	-	-	(៤២.៤៩៣.២៩៣)	(១៧២.៤៦២.៧១៦)	(៤២.៤៩៣.២៩៣)	(១៧២.៤៦២.៧១៦)	-	-	(៤២.៤៩៣.២៩៣)	(១៧២.៤៦២.៧១៦)
ការផ្ទេរពីប្រាក់ចំណេញក្រុមហ៊ុនទៅជាទុនប្រមូលទុន	-	-	-	-	-	-	(៤២៣.៤៦៣)	(១.៧២៤.២៧៥)	(៤២៣.៤៦៣)	(១.៧២៤.២៧៥)	-	-	(៤២៣.៤៦៣)	(១.៧២៤.២៧៥)
ការផ្ទេរពីប្រាក់ចំណេញក្រុមហ៊ុនទៅជាទុនប្រមូលតាមបទប្បញ្ញត្តិ	-	-	-	-	១០០.៤៨៤.៤៣៧	៤០៤.៧៧០.៦៩០	(១០០.៤៨៤.៤៣៧)	(៤០៤.៧៧០.៦៩០)	-	-	-	-	-	-
ការផ្ទេរពីប្រាក់ចំណេញក្រុមហ៊ុនទៅជាភាគកម្មវិធីនិយោគវិនិយោគ	-	-	-	-	-	-	៧២០.០៩២	២.៩២៩.៣៣៤	៧២០.០៩២	២.៩២៩.៣៣៤	(៧២០.០៩២)	(២.៩២៩.៣៣៤)	-	-
ទុនប្រមូលពីការប្រែប្រួលភាពជាម្ចាស់កម្មសិទ្ធិក្នុង AB	-	-	-	-	៣.០២៤.៣១៩	១២.៣១៩.២០២	-	-	៣.០២៤.៣១៩	១២.៣១៩.២០២	-	-	៣.០២៤.៣១៩	១២.៣១៩.២០២
លម្អៀងពីការប្តូរចំណុះក្រុមហ៊ុនបុត្រសម្ព័ន្ធរួម	-	-	-	-	(១៣.៦៩៧.២៤៤)	(៥៥.៧២០.៤០៥)	-	-	(១៣.៦៩៧.២៤៤)	(៥៥.៧២០.៤០៥)	(៣.០៣៦)	(១២.៣៥០)	(១៣.៧០០.២៤៤)	(៥៥.៧៣២.៧៥៥)
លម្អៀងពីការប្តូរចំណុះ	-	១២.៥៦១.៧២៧	-	៣៣៩.៤៤០	-	១៤.២៧២.៥៣៤	-	-	-	២៧.១៧៣.៧៤៥	-	៣៧.៤៩១	-	២៧.២១១.២៣៦
ប្រតិបត្តិការសម្រាប់កាលបរិច្ឆេទសរុប	-	១២.៥៦១.៧២៧	-	៣៣៩.៤៤០	៨៩.៨១៥.៥០៤	៣៧៩.៦៦២.០២៥	(១៤៦.៦៨១.៥០១)	(៥៨០.៤២៥.៣៤៧)	(៤៦.៨៦៥.៩៩៣)	(១៤៧.៥៤៥.១១៥)	៦.២៤៤.៥៥៣	២៥.៥៥៦.៦០៥	(៤៦.៦១៧.៤៤០)	(១៦២.៤៥៦.៤១០)
នាថ្ងៃទី ៣១ ខែធ្នូ ឆ្នាំ ២០២១	៤៣៣.១៦៣.០១៩	១.៧៦៤.៧០៦.១៣៩	១១.៧០៦.២១៥	៤៧.៦៩១.១២០	៥៩២.៩០៩.៧៤០	២.៤៣៣.៤៣៦.៩២២	១៦១.៦៦៦.៣០៧	៦៣៩.០៦៦.០៩៤	១.២១១.៣០៧.២៨៤	៥.០៦៧.០៦៩.២៦១	៥.៩៩២.៧៥៧	២៥.៤១៤.៤៩២	១.២០៥.០៣៥.០៤២	៥.៩០៩.៣១២.៧០០

ធនាគារ អេស៊ីប៊ីជាកីរិលស៊ី និង ក្រុមហ៊ុនបុត្រសម្ព័ន្ធ

របាយការណ៍ស្តីពីបម្រែបម្រួលមូលធនរួម (ត)

នាថ្ងៃទី៣១ ខែធ្នូ ឆ្នាំ២០២១ និងសម្រាប់កាលបរិច្ឆេទដែលបានបញ្ជាក់

ផ្តល់ជូនការស៊ីកសេសក៍ក្រុមហ៊ុនរួម

	ដើមទុន		មូលធនការស៊ីកសេសក៍		ទុនបម្រុង		បំណែនាំប្រាក់		ស្តុក		ការកម្រិតសម្រាប់ការងារ		មូលធនសរុប		
	ដុល្លារអាមេរិក	ពាន់រៀល (កំណត់សម្គាល់ ៥)	ដុល្លារអាមេរិក	ពាន់រៀល (កំណត់សម្គាល់ ៥)	ដុល្លារអាមេរិក	ពាន់រៀល (កំណត់សម្គាល់ ៥)	ដុល្លារអាមេរិក	ពាន់រៀល (កំណត់សម្គាល់ ៥)	ដុល្លារអាមេរិក	ពាន់រៀល (កំណត់សម្គាល់ ៥)	ដុល្លារអាមេរិក	ពាន់រៀល (កំណត់សម្គាល់ ៥)	ដុល្លារអាមេរិក	ពាន់រៀល (កំណត់សម្គាល់ ៥)	
នាថ្ងៃទី ១ ខែមករា ឆ្នាំ ២០២០															
ប្រាក់ចំណេញក្នុងឆ្នាំ	៤២៤.៨១៤.១៥៤	១.៧៤៧.៤៣៣.៩៧៤	-	-	៤១៤.៧៤៤.៧២៦	១.៧០៤.០៤៤.២៦៦	១២០.៤៩៤.៧២០	៤៧៤.៦៦១.៧៧៦	៩៦៤.៤៦១.៦០០	៣.៩៣០.១៨១.០២០	-	-	៩៦៤.៤៦១.៦០០	៣.៩៣០.១៨១.០២០	
លទ្ធផលបំណែញលម្អិតផ្សេងៗ៖															
ការវាស់វែងឡើងវិញនៃភាគរួមកិច្ចអត្ត-ប្រយោជន៍និយោជិត	-	-	-	-	-	-	១៦៩.៤៩៧	៦៩០.៤៣៥	១៦៩.៤៩៧	៦៩០.៤៣៥	-	-	១៦៩.៤៩៧	៦៩០.៤៣៥	
លម្អៀងពីការប្តូរពីយប់ល្អ	-	-	-	-	-	(៤.១៦០.០២៦)	-	-	-	(៤.១៦០.០២៦)	-	-	-	(៤.១៦០.០២៦)	
លទ្ធផលបំណែញលម្អិតសរុប	-	-	-	-	-	(៤.១៦០.០២៦)	១៦៩.៦៦៦.០៣៧	៥៧៧.៥៥៦.១៦៤	១៦៩.៦៦៦.០៣៧	៥៦៥.៦៦៦.០៣៧	-	-	១៦៩.៦៦៦.០៣៧	៥៦៥.៦៦៦.០៣៧	
ប្រតិបត្តិការធនាគារ															
ការផ្ទេរពីប្រាក់ចំណេញក្រុមហ៊ុនទៅជាដើមទុនភាគលាភបានបង់	-	-	-	-	(៤.៤៥១.៨៦៤)	(១៤.១៥០.២៥០)	៤.៤៥១.៨៦៤	១៤.១៥០.២៥០	-	-	-	-	-	-	-
ការផ្ទេរពីប្រាក់ចំណេញក្រុមហ៊ុនទៅជាទុនបម្រុងទូទៅ	-	-	-	-	-	-	(៣២.៧១៨.៤២៥)	(១៣៣.៣៩៤.៦៥០)	(៣២.៧១៨.៤២៥)	(១៣៣.៣៩៤.៦៥០)	-	-	(៣២.៧១៨.៤២៥)	(១៣៣.៣៩៤.៦៥០)	
ការបោះផ្សាយភាគហ៊ុន	-	-	-	-	៦៦.២៨៤.៧៩៥	២៧០.២៨៧.១៨៦	(៦៦.៧៣០.៥៤៥)	(២៧២.០៦៥.៥៩៥)	(៤៤៤.៧៩០)	(១.៨១៣.៤០៩)	-	-	(៤៤៤.៧៩០)	(១.៨១៣.៤០៩)	
ការផ្ទេរពីប្រាក់ចំណេញក្រុមហ៊ុនទៅជាទុនបម្រុងតាមបទប្បញ្ញត្តិ	-	-	-	-	២៥.៨៩៧.១៧៤	១០៥.៥៨២.៧៧៨	(២៥.៨៩៧.១៧៤)	(១០៥.៥៨២.៧៧៨)	-	-	-	-	-	-	
លម្អៀងពីការប្តូរពីយប់ល្អ- ក្រុមហ៊ុនបុត្រសម្ព័ន្ធយោងទៅ	-	-	-	-	៦១៤.៨០៥	២.៥០៤.៩២៩	-	-	៦១៤.៨០៥	២.៥០៤.៩២៩	-	-	៦១៤.៨០៥	២.៥០៤.៩២៩	
លម្អៀងពីការប្តូរពីយប់ល្អ	-	(១៣.០០៣.៥៤១)	-	(៣៧៤.៥៩៩)	-	(១១.៤០០.៨៨៦)	-	-	-	(២៤.៧៧៩.០៦៦)	-	-	-	(២៤.៧៧៩.០៦៦)	
ប្រតិបត្តិការធនាគារសរុប	៤.៣៤៤.៨៦៥	៤.៧១០.៨៣៤	១១.៧០៦.២១៥	៤៧.៣៥១.៦៤០	៤៤.៣៤៤.៥១០	៣៤៨.៧៤៣.៧៧៧	(១២០.៨៩៤.៧២០)	(៤៤២.៤៤៧.៧៧៣)	(១៦.៤៩៤.១៣០)	(៤២.០៤១.៥៤២)	-	-	(១៦.៤៩៤.១៣០)	(៤២.០៤១.៥៤២)	
នាថ្ងៃទី ៣១ ខែធ្នូ ឆ្នាំ ២០២០	៤៣៣.១៦៣.០១៩	១.៧៥២.១៤៤.៤១២	១១.៧០៦.២១៥	៤៧.៣៥១.៦៤០	៥០.៣០៩.៥២៦	២.០៥៤.៧០៤.៩៩៧	១៤១.៦៦៦.០៣៧	៥៥៩.៣៣០.១៦៧	១.០៤៩.៦៦៥.៥០៧	៤.៤០៧.៥៣៥.១៧៦	-	-	១.០៤៩.៦៦៥.៥០៧	៤.៤០៧.៥៣៥.១៧៦	

កំណត់សម្គាល់ ៥ ដូចមានភ្ជាប់ជាមួយ នៅទំព័រទី ២៩ ដល់ទី ២៤៥ គឺជាផ្នែកមួយនៃរបាយការណ៍ហិរញ្ញវត្ថុនេះ។

ធនាគារ អេស៊ីប៊ីជា ភីអិលស៊ី និង ក្រុមហ៊ុនបុត្រសម្ព័ន្ធ

របាយការណ៍លំហូរទឹកប្រាក់រួម

នាថ្ងៃទី៣១ ខែធ្នូ ឆ្នាំ២០២១ និងសម្រាប់ការិយបរិច្ឆេទដែលបានបញ្ជាក់

		២០២១	២០២០	២០២១	២០២០
	កំណត់សម្គាល់	ដុល្លារអាមេរិក	ដុល្លារអាមេរិក	ពាន់រៀល (កំណត់សម្គាល់ ៥)	ពាន់រៀល (កំណត់សម្គាល់ ៥)
លំហូរទឹកប្រាក់ពីសកម្មភាពប្រតិបត្តិការ					
ប្រាក់ចំណេញក្នុងការិយបរិច្ឆេទ មុនពេលបង់ពន្ធ		២០៤.៧៥៣.៤១៧	១៨០.០៣៥.៤៦២	៨៣២.៩៣៦.៩០២	៧៣៤.០០៤.៥៨០
<i>និយ័តកម្មលើ៖</i>					
រំលស់របស់ទ្រព្យនិងធាតុ	១៤	២០.៤១៣.៥៩១	២១.២៤៩.២១៨	៨៣.០៤២.៤៨៨	៨៦.៦៣៣.០៦២
ការខាតបង់ឱនភាពនៃតម្លៃសុទ្ធ	១០	១៣.៤០២.៥២៥	២០.៧៣៩.៨៧៥	៥៤.៥២១.៤៧១	៨៤.៥៥៦.៤៧០
រំលស់របស់សិទ្ធិប្រើប្រាស់ទ្រព្យសកម្ម	១៦	១១.១៩២.២១៩	១០.៦២៧.១២០	៤៥.៥២៩.៩៨៧	៤៣.៣២៦.៧៦៨
អត្ថប្រយោជន៍ប្រាក់បំណាច់អតីតភាពការងារ	២៥(ក)	៨.០៨០.៧២៩	៦.៥៦៣.៧១៩	៣២.៨៧៤.៤០៦	២៦.៧៦០.៧៤២
រំលស់លើទ្រព្យសកម្មរួម	១៥	៣.៨៨៩.៩៦០	៣.៦៦៧.៥៨៣	១៥.៨២៤.៣៨៧	១៤.៩៥២.៧៣៦
ចំណាយអត្ថប្រយោជន៍ពេលចូលនិវត្ត	២៥(ក)	២.០២៩.៨៣១	១.៦៩៧.៣៤១	៨.២៥៧.៣៨៣	៦.៩២០.០៦០
ចំណាយលើមូលនិធិអភិវឌ្ឍន៍វិជ្ជាជីវៈ	២៥(ខ)	១.៥៧៤.៦៨៤	១.៣១២.៦៤១	៦.៤០៥.៧០៩	៥.៣៥១.៦៣៧
និយ័តកម្មលើទ្រព្យនិងធាតុ		៥៧៨.៩៤៣	១៨.៥៣៤	២.៣៥៥.១៤០	៧៥.៥៦៣
ចំណូលការគណនា	៣០	(១១៦.៦១៤)	(១៧៤.៤៧៩)	(៤៧៤.៣៨៦)	(៧១១.៣៥១)
ចំណេញពីការលក់ទ្រព្យនិងធាតុ ទ្រព្យសកម្មរួម					
និងភតិសន្យា	៣០	(២៤៨.០២៣)	(៣៦៩.៥២៤)	(១.០០៤.៩៥៤)	(១.៥០៦.៥៦៦)
និយ័តកម្មទ្រព្យសកម្មរួម		(២៥៦.៨២៩)	(២៩០.២៨៤)	(១.០៤៥.៧៨០)	១.១៨៣.៤៨៨
ចំណេញពីការប្តូររូបិយប័ណ្ណ មិនទាន់បានទទួលស្គាល់		(២.៤៩៩.០១៤)	(២៦២.៣៤៤)	(១១.៧៩៣.២០៥)	(១.០៦៩.៦៣៥)
ទុនប្រុងសម្រាប់ការប្តូររូបិយប័ណ្ណ		(១៣.៧០០.២៨៤)	៦១៥.៤០៥	(៥៥.៧៣២.៧៥៥)	២.៥០៤.៩២៩
ចំណូលការប្រាក់សុទ្ធ		(៤០១.៤២៨.៩៥១)	(៣៦៤.៣១៧.១៥៩)	(១.៦៣៣.០១២.៩៣២)	(១.៤៤៨.៣២១.០៥៤)
ការខាតបង់ពីប្រតិបត្តិការមុនពេលប្រែប្រួលមូលធន		(១៥២.៧៣៣.៨៣៦)	(១១៨.៣០៧.៣៤២)	(៦២១.៣២១.១៥៣)	(៤៨២.៣៣៩.០៣៥)
<i>បរិប្រែប្រួល៖</i>					
ប្រាក់បញ្ញើរបស់អតិថិជន		៩៣៧.៩៩២.៦៤៥	២១១.៥៦៣.១៩៥	៣.៨១៥.៧៥៤.០៨០	៨៦២.៥៤៣.១៤៦
ប្រាក់បញ្ញើពីធនាគារផ្សេងៗនិងស្ថាប័នហិរញ្ញវត្ថុផ្សេងៗ		១៦៦.៧៣១.៥៣៣	៣១.៨៣៤.៣១៤	៦៧៥.២៦៣.៨៧៦	១២៩.៧៨៤.៤៩៨
បំណុលផ្សេងៗ		៣.០៤៥.៣៤០	១០.៣០១.៧២៨	១២.៣៨៤.៤៤៣	៤២.០០០.១៤៥
ទ្រព្យសកម្មផ្សេងៗ		(៤.៧០១.៦០៧)	(៥.៥៦០.២៣៧)	(១៩.១២៦.១៣៧)	(២២.៦៦៩.០៨៦)
ប្រាក់បញ្ញើតាមច្បាប់		(១៨.០៩០.៥៧១)	៤៣.៤៤៩.២៨៤	(៧៣.៥៩២.៤៤៣)	១៧៧.១៤២.៧៤៧
ប្រាក់បញ្ញើនៅធនាគារផ្សេងៗ		(៤៣.៨០៩.១៧០)	១៨១.៦០២.០៨៦	(១៧៥.២១៥.៧០៤)	៧៤០.៣៩១.៧០៥
ឥណទាន និងបុរេប្រទាន		(៩៣៣.៣២៥.១២៧)	(៦៤៦.០៦៣.៥៣០)	(៣.៧៩៦.៧៦៦.៦១៧)	(២.៦៣៤.០១១.០១២)
សាច់ប្រាក់សុទ្ធប្រើក្នុងប្រតិបត្តិការ		(៤៤.៨៩០.៧៩៣)	(២៩១.១៨០.៤៩៤)	(១៨២.៦១៥.៧៤៥)	(១.១៨៧.១៤២.៨៩២)
ចំណូលការប្រាក់ បានទទួល					
អត្ថប្រយោជន៍មូលនិធិអភិវឌ្ឍន៍វិជ្ជាជីវៈបានបង់	២៥(ខ)	(៥.២៧៩)	(២.០៨៥.៣១៥)	(២១.៤៧៥)	(៨.៥០៩.៨២៩)
អត្ថប្រយោជន៍ពេលចូលនិវត្តបានបង់	២៥(ក)	(១១០.៣៧០)	(២១៦.៨៤០)	(៤៤៨.៩៨៥)	(៨៨៤.០៥៧)
អត្ថប្រយោជន៍ប្រាក់បំណាច់អតីតភាពការងារបានបង់	២៥(គ)	(៧.៧៧០.០៧៥)	(៦.៩៩៨.២៥៧)	(៣១.៦៤៩.៣៤៥)	(២៥.៥៣១.៨៩៤)
ពន្ធលើប្រាក់ចំណេញបានបង់	៣២(ក)	(៣០.១៤៨.៣៧០)	(៣៥.០៦៤.៦៥២)	(១២២.៦៤៣.៥៦៩)	(១៤២.៩៥៨.៥៨៦)
ចំណាយការប្រាក់បានបង់		(១១៥.៥៤៣.១៣៤)	(១០៥.១២១.៦៦៦)	(៤៧០.០២៩.៥៦៩)	(៤២៨.៥៨១.០៣៣)
សាច់ប្រាក់សុទ្ធបានពីសកម្មភាពប្រតិបត្តិការ (យោងទៅទំព័រឆ្នាប់)		៣៧៧.៩៨០.១៨២	៧២.៩២៤.៣៤៩	១.៥២១.៣៥១.៣៨២	២៩៧.៣១២.៧៣១

ធនាគារ អេស៊ីប៊ីដា ភីអិលស៊ី និង ក្រុមហ៊ុនបុត្រសម្ព័ន្ធ

របាយការណ៍លំហូរទឹកប្រាក់រួម (ត)

នាថ្ងៃទី៣១ ខែធ្នូ ឆ្នាំ២០២១ និងសម្រាប់ការិយបរិច្ឆេទដែលបានបញ្ជប់

		២០២១	២០២០	២០២១	២០២០
	កំណត់សម្គាល់	ដុល្លារអាមេរិក	ដុល្លារអាមេរិក	ពាន់រៀល (កំណត់សម្គាល់ ៥)	ពាន់រៀល (កំណត់សម្គាល់ ៥)
សាច់ប្រាក់សុទ្ធបានពីសកម្មភាពប្រតិបត្តិការ (យោងមកពី ទំព័រមុន)		៣៧៣.៩៨០.១៨២	៧២.៩២៤.៣៨៩	១.៥២១.៣៥១.៣៨២	២៩៧.៣១២.៧៣១
លំហូរទឹកប្រាក់ពីសកម្មភាពវិនិយោគ					
ការប្រាក់បានមកពីការវិនិយោគ		៨៤៣.៤៦៧	១.៨៧៦.៥៥៦	៣.៤៣១.២២៤	៧.៦៥០.៧១៩
សាច់ប្រាក់បានពីការលក់ទ្រព្យ និងធាតុ និងទ្រព្យសកម្មអរូបី		៧៨៦.៦០៩	៤០៨.៩៤៨	៣.១៩៩.៩២៥	១.៦៦៧.៣២២
ភាគលាភបានទទួល		១១៦.៦១៤	១៧៤.៤៧៩	៤៧៤.៣៨៦	៧១១.៣៥១
សាច់ប្រាក់បានមកពីការវិនិយោគដល់កាលកំណត់		១០៣.១៦៦	-	៤១៩.៦៧៩	-
សាច់ប្រាក់បានពីការលុបចោលភតិសន្យា		(៣.៤២០)	-	(១៣.៩១៣)	-
ការវិនិយោគបន្ថែម		(៣៦.១៤១)	-	(១៤៧.០២២)	-
ការវិនិយោគហិរញ្ញវត្ថុ		(១.៥២២.១៧៧)	២២.៩៤៦.៥៧៦	(៦.១៩២.២១៦)	៩៣.៥៥៣.១៩០
ការទិញទ្រព្យសកម្មអរូបី	១៥	(១.៧៩៦.៧២៧)	(៩.៦៨៩.២៣១)	(៧.៣០៩.០៨៥)	(៣៩.៥០២.៩៩៥)
ការទិញទ្រព្យនិងធាតុ	១៤	(៣៣.១០៩.៨៩៤)	(១៧.៧០៤.៨៤៩)	(១៣៤.៦៩១.០៦៥)	(៧២.១៨១.២០២)
សាច់ប្រាក់ប្រើក្នុងសកម្មភាពវិនិយោគ		(៣៤.៦១៨.៤០៧)	(១.៩៨៧.១៥១)	(១៤០.៨២៧.០៨៧)	(៤.១០១.៦១៥)
លំហូរសាច់ប្រាក់ពីសកម្មភាពហិរញ្ញប្បទាន					
សាច់ប្រាក់បានពីប្រាក់កម្ចី		២០៥.០៤០.២២៤	១៧៨.៥៩០.៤៧៨	៨៣៤.១០៣.៦៣១	៧២៨.១១៣.៣៧៩
វិនិយោគធ្វើឡើងដោយខ្លួនភាគីមិនមានអភិបាលការពាររបស់ AIB	១៣	១០.០០០.០០០	-	៥០.៦៨០.០០០	-
សាច់ប្រាក់បានពីបំណុលបន្ទាប់បន្សំ		-	៣៥.០០០.០០០	-	១៤២.៦៩៥.០០០
សាច់ប្រាក់បានពីបុព្វលាភភាគហ៊ុន		-	១១.៧០៦.២១៥	-	៤៧.៧២៦.២៣៩
សាច់ប្រាក់បានពីការបោះផ្សាយភាគហ៊ុន	២៦	-	៤.៣៤៤.៨៦៥	-	១៧.៧១៤.០១៥
ការងារពន្ធលើការបង្កើនដើមទុនរបស់ ABL	១៣	(៤២៣.៨៦៣)	(៤៤៤.៧៩០)	(១.៧២៤.២៧៥)	(១.៨១៣.៤០៩)
ការទូទាត់បំណុលបន្ទាប់បន្សំ		(១១.០០០.០០០)	(៧.១៤៣.៩៥៧)	(៤៤.៧៨៨.០០០)	(២៩.១២៥.៩១៣)
ការទូទាត់បំណុលភតិសន្យា	២៤	(១២.៦២២.៥៨៤)	(១១.៨៣៣.២៧៤)	(៥១.៣៤៨.៦៧២)	(៤៨.២៤៤.២៤៨)
ការទូទាត់ភាគលាភ	២៦	(៤២.៤៩៣.២៩៣)	(៣២.៧១៨.៨២៥)	(១៧២.៨៦២.៧១៦)	(១៣៣.៣៩៤.៦៥០)
ចំណាយការប្រាក់បានបង់		(៥២.៧៣៥.១៤២)	(៤៨.៨៨៩.៦៤០)	(២១៤.៥២៦.៥៥៤)	(១៩៩.៣២៣.០៦២)
ការសងប្រាក់កម្ចី		(១២៨.៩៩៣.២២៤)	(២០១.១៦៣.២៦៣)	(៥២៤.៧៤៤.៤៣៥)	(៤២០.១៤២.៦២៣)
សាច់ប្រាក់សុទ្ធប្រើក្នុងសកម្មភាពហិរញ្ញប្បទាន		(៣៣.២២៧.៨៨២)	(៧២.៥៥២.១៩១)	(១៣៥.១៧១.០២៥)	(២៩៥.៧៩៥.២៨២)
ការកើនឡើង(ថយចុះ)សាច់ប្រាក់ និងសាច់ប្រាក់សមូលសុទ្ធ		៣០៦.១៣៣.៧៩៣	(១.៦១៤.៩៥៣)	១.២៤៥.៣៥២.២៧០	(៦.៥៤៨.១៦៦)
សាច់ប្រាក់ និងសាច់ប្រាក់សមូលនាដើមការិយបរិច្ឆេទ	៣៤	១.៤៩៧.១០៥.៥០៤	១.៤៩៨.៧២០.៤៥៧	៦.០៥៥.៧៩១.៧៦៤	៦.១០៧.២៤៥.៨៦២
លម្អៀងពីការប្តូររូបិយប័ណ្ណ		-	-	៤៥.២៥២.៨៦២	(៤៤.៩០៩.៩៣២)
សាច់ប្រាក់ និងសាច់ប្រាក់សមូលនាចុងការិយបរិច្ឆេទ	៣៤	១.៤៩៧.១០៥.៥០៤	១.៤៩៨.៧២០.៤៥៧	៦.១០១.០៩៤.៦២៦	៦.០៥៥.៧៩១.៧៦៤

នៅអំឡុងការិយបរិច្ឆេទ សម្ព័ន្ធធនាគារបានចុះកិច្ចសន្យាជួលថ្មី និងទទួលបានសិទ្ធិប្រើប្រាស់ទ្រព្យសកម្មចំនួន ១០.៩១៨.៨១៤ ដុល្លារអាមេរិក (ឆ្នាំ២០២០៖ ៧.៩៦៦.៨៦៧ ដុល្លារអាមេរិក) ព្រមទាំងបំណុលភតិសន្យាដែលពាក់ព័ន្ធរបស់វា ដែលជាប្រតិបត្តិការមិនមែនសាច់ប្រាក់។

កំណត់សម្គាល់ដូចមានភ្ជាប់ជាមួយ នៅទំព័រទី២៩ ដល់ទី២៤៥ គឺជាផ្នែកមួយនៃរបាយការណ៍ហិរញ្ញវត្ថុនេះ។

ធនាគារ អេស៊ីប៊ីជា ភីអិលស៊ី និង ក្រុមហ៊ុនបុត្រសម្ព័ន្ធ

របាយការណ៍ស្ថានភាពហិរញ្ញវត្ថុដោយផ្សេងៗ នាថ្ងៃទី៣១ ខែធ្នូ ឆ្នាំ២០២១ និងសម្រាប់ការិយបរិច្ឆេទដែលបានបញ្ជាក់

	កំណត់ សម្គាល់	២០២១ ដុល្លារអាមេរិក	២០២០ ដុល្លារអាមេរិក	២០២១ ពាន់រៀល (កំណត់សម្គាល់ ៥)	២០២០ ពាន់រៀល (កំណត់សម្គាល់ ៥)
ទ្រព្យសកម្ម					
សាច់ប្រាក់ក្នុងដៃ	៧	៤៣៩.៤៦៥.៩៨០	៤០០.៨១៦.១២៦	១.៧៩០.៣៨៤.៤០៣	១.៦២១.៣០១.២៣០
ប្រាក់បញ្ញើនៅធនាគារផ្សេងៗ	៨	៥៤៣.៤២៦.៩២០	៥០៧.៦២៩.៤០៧	២.២១៣.៩២១.២៧២	២.០៥៣.៣៦០.៩៥១
កាតិ និង យោគហិរញ្ញវត្ថុ	៩	៨០១.០៨៤.៣៩២	៥៦៦.៦៧៤.៥២៣	៣.២៦៣.៦១៧.៨១៣	២.២៩២.១៩៨.៤៤៦
ឥណទាន និង បុរេប្រទាន-សុទ្ធ	១០	៥.២៣២.០៥៨.៩២០	៤.២៩២.៦៤៩.១៥៩	២១.៣១៥.៤០៨.០៤០	១៧.៣៦៣.៧៦៥.៨៤៨
ទ្រព្យសកម្មផ្សេងៗ	១១	២៦.០៤៩.៥១៣	២០.២៥៦.១១០	១០៦.១២៥.៧១៧	៨១.៩៣៥.៩៦៥
ប្រាក់បញ្ញើតាមច្បាប់	១២	៤១២.៩៨៦.៤៥៤	៣៥៦.៧៥៣.៧៥៦	១.៦៨២.៥០៦.៨១៤	១.៤៤៣.០៦៨.៩៤៣
កាតិ និង យោគក្នុងក្រុមហ៊ុនបុត្រសម្ព័ន្ធ	១៣	៩១.១១៧.៧១៦	៩១.១១៥.៥៧១	៣៧១.២១៣.៥៧៥	៣៦៤.៤២២.៤៤៥
ទ្រព្យ និង បរិក្ខារ-សុទ្ធ	១៤	១០៤.៤៣៧.១៨៣	៩០.៨៣៦.៤២២	៤២៥.៤៧៧.០៨៤	៣៦៧.៤៣៣.៣២៧
ទ្រព្យសកម្មអរូបី-សុទ្ធ	១៥	១១.៤១៥.៨៥៣	១៣.៨៨៤.៥៥៨	៥៦.៥០៨.១៨៥	៥៦.១៦៣.០៣៧
សិទ្ធិប្រើប្រាស់ទ្រព្យសកម្ម-សុទ្ធ	១៦	២៥.៥៩៦.៧២៧	២៦.១៨២.១៧២	១០៤.២៨១.០៦៦	១០៥.៩០៦.៨៨៦
ទ្រព្យសកម្មពន្ធពន្យារ-សុទ្ធ	១៧	៧.៥២៣.៧១៧	១២.៦៨៥.៩៤៧	៣០.៦៥១.៦២៣	៥១.៣១៤.៦៥៦
ទ្រព្យសកម្មសរុប		៧.៦៩៥.១៦៣.៣៧៥	៦.៣៧៩.៤៨៣.៧៥១	៣១.៣៥០.០៩៥.៥៩២	២៥.៨០៥.០១១.៧៧៤
បំណុលនិងមូលធន					
បំណុល					
ប្រាក់បញ្ញើរបស់ធនាគារនិងស្ថាប័នហិរញ្ញវត្ថុផ្សេងៗ	១៨	៤៥៥.៦០៦.៨៣៥	២៩៦.៧៦៤.៥៥៤	១.៨៥៦.១៤២.២៤៦	១.២០០.៤១២.៦២១
ប្រាក់បញ្ញើរបស់អតិថិជន	១៩	៥.១២៦.៩២៦.៩៩០	៤.១៨០.២៦៨.៧៣៧	២០.៨៨៧.១០០.៥៥៧	១៦.៩០៩.១៨៧.០៤១
បំណុលផ្សេងៗ	២០	៧៦.៧០២.១៧៩	៦២.៤០៨.៨៨២	៣១២.៤៨៤.៦៧៧	២៥២.៤៤៣.៩២៨
ប្រាក់កម្ចី	២១	៥៤៣.៦៤១.០៥៦	៥០៧.៣៥២.៩១៦	២.៣៧៧.៧៥៣.៦៦២	២.០៥២.២៤២.៥៤៥
បំណុលបន្ទាប់បន្សំ	២២	១៥៦.៤៩២.៩៤១	១៦៧.១៥៨.៦២៣	៦៣៧.៥៥២.២៤២	៦៧៦.១៥៦.៦៣០
បំណុលឧបករណ៍និស្សន្ទស៍-សុទ្ធ	២៣	៥០៦.១៤៨	-	២.០៦២.០៨៨	-
បំណុលភតិសន្យា	២៤	២៥.៣៧១.៧៣៦	២៥.៧៧២.៣៨៥	១០៣.៣៦៤.៤៥២	១០៤.២៤៩.២៩៧
អត្ថប្រយោជន៍និយោជិត	២៥	២៥.៣៣១.៨០៧	១៧.៧៨១.៧៦៣	១០៣.២០១.៧៥២	៧១.៩២៧.២៣១
បំណុលពន្ធលើប្រាក់បំណុលបច្ចុប្បន្ន	៣២(ក)	៣៥.៤៩១.៣២៩	២៧.៩៥០.៣៣៤	១៤៤.៥៩១.៦៧៤	១១៣.០៥៩.១០១
បំណុលសរុប		៦.៤៨៦.០៧១.០៣១	៥.២៨៥.៤៥៨.១៩៤	២៦.៤៤៤.២៥៣.៣៨០	២១.៣៧៩.៦៧៨.៣៩៤
មូលធន					
ដើមទុន	២៦	៤៣៣.១៦៣.០១៩	៤៣៣.១៦៣.០១៩	១.៧៦៤.៧០៦.១៣៩	១.៧៥២.១៤៤.៤១២
បុព្វលាភភាគហ៊ុន	២៦	១១.៧០៦.២១៥	១១.៧០៦.២១៥	៤៧.៦៩១.១២០	៤៧.៣៥១.៦៤០
ទុនប្រមូល	៣៦	៦០៧.៨៨១.៥៦០	៥១០.៧៤១.៥៥៤	២.៤៩៤.០៣៩.២៨២	២.០៧៩.៣៥៧.៨០២
ប្រាក់ចំណេញរក្សាទុក		១៥៦.៣៤១.៥៥០	១៣៨.៤១៤.៧៦៩	៦១៩.៤០៥.៦៧១	៥៤៦.៤៧៩.៥២៦
មូលធនសរុប		១.២០៨.០៩២.៣៤៤	១.១៩៤.០២៥.៥៥៧	៤.៩២៤.៨៤២.១១២	៤.៤២៥.៣៣៣.៣៨០
បំណុលនិងមូលធនសរុប		៧.៦៩៥.១៦៣.៣៧៥	៦.៣៧៩.៤៨៣.៧៥១	៣១.៣៥០.០៩៥.៥៩២	២៥.៨០៥.០១១.៧៧៤

កំណត់សម្គាល់ដូចមានភ្ជាប់ជាមួយ នៅទំព័រទី២៩ ដល់ទី២៤៥ គឺជាផ្នែកមួយនៃរបាយការណ៍ហិរញ្ញវត្ថុនេះ។

ធនាគារ អេស៊ីប៊ីជា ភីអិលស៊ី និង ក្រុមហ៊ុនបុត្រសម្ព័ន្ធ

របាយការណ៍ចំណេញ ឬខាត និងលទ្ធផល លម្អិតផ្សេងៗដោយផ្សេងៗ នាថ្ងៃទី៣១ ខែធ្នូ ឆ្នាំ២០២១ និងសម្រាប់ការិយបរិច្ឆេទដែលបានបញ្ជប់

	កំណត់ សម្គាល់	២០២១ ដុល្លារអាមេរិក	២០២០ ដុល្លារអាមេរិក	២០២១ ពាន់រៀល (កំណត់សម្គាល់ ៥)	២០២០ ពាន់រៀល (កំណត់សម្គាល់ ៥)
ចំណូលការប្រាក់	២៧	៥៣៧.៤២០.៥៨០	៤៧៨.៧៣៩.៣៤១	២.១៨៦.២២៦.៩១៩	១.៩៥១.៨៧០.២៩៣
ចំណាយការប្រាក់	២៨	(១៦៣.១៦៣.៨៩០)	(១៣៩.៨៥៦.១៤៧)	(៦៦៣.៧៥០.៧០៥)	(៥៧០.១៩៣.៥១១)
ចំណូលការប្រាក់សុទ្ធ		៣៧៤.២៥៦.៦៩០	៣៣៨.៨៨៣.១៩៤	១.៥២២.៤៧៦.២១៤	១.៣៨១.៦៧៦.៧៨២
ចំណូលកម្រៃនិងជើងសារ	២៩	៣៨.៨២៥.៧២០	៤២.៣៥៤.០៩៤	១៥៧.៩៤៣.០២៩	១៧២.៦៧៧.៦៤១
ចំណាយកម្រៃនិងជើងសារ		(២.៣៩៣.៦៦៦)	(១.៥២៦.៣៧០)	(៩.៧៣៧.៤៣៣)	(៦.២២៣.០១០)
ចំណូលកម្រៃនិងជើងសារសុទ្ធ		៣៦.៤៣២.០៥៤	៤០.៨២៧.៧២៤	១៤៨.២០៥.៥៩៦	១៦៦.៤៥៤.៦៣១
ការខាតបង់ឱនភាពនៃតម្លៃរបស់ឥណទាន និងបុរេប្រទាន ប្រាក់បញ្ញើនៅធនាគារផ្សេងៗ និងគណនីត្រូវទទួល ផ្សេងៗ	១០	(៣១៦.៧៥៤)	(១៦.២៤៧.៦៧៦)	(១.២៨៨.៥៥៥)	(៦៦.២៤១.៧៧៥)
ការកាត់ត្រាត្រលប់នៃការខាតបង់ឱនភាពនៃតម្លៃកិច្ចសន្យា ក្រៅតារាងតុល្យការ	១០	៣៨០.៥៦៩	១៣២.០៨២	១.៥៤៨.១៥៥	៥៣៨.៤៩៨
ចំណាយសុទ្ធពីការខាតបង់ឱនភាពនៃតម្លៃ		៦៣.៨១៥	(១៦.១១៥.៥៩៤)	២៥៦.៦០០	(៦៥.៧០៣.២៧៧)
ចំណូលបន្ទាប់ពីការខាតបង់ឱនភាពនៃតម្លៃ		៤១០.៧៥២.៥៥៩	៣២៣.៥៩៥.៣២៤	១.៦១០.៩៤១.៤១០	១.៤៨២.៣៧៨.១៣៦
ចំណូលផ្សេងៗ	៣០	១៨.៣៧៨.៨៥២	១៦.៦៦២.៧៤៨	៧៤.៧៦៥.១៧០	៦៧.៩៣៤.០២៤
ចំណាយទូទៅនិងរដ្ឋបាល	៣១	(២២៧.៤៦៩.២២៧)	(២០៨.១០៣.៧៥៧)	(៩២៥.៣៤៤.៨១៥)	(៨៤៨.៤៣៩.០១៧)
ចំណេញមុនចំណាយពន្ធលើប្រាក់ចំណេញ		២០១.៦៦២.១៨៤	១៧២.១៥៤.៣១៥	៨២០.៣៦១.៧៦៥	៧០១.៨៧៣.១៤៣
ចំណាយពន្ធលើប្រាក់ចំណេញ	៣២(ខ)	(៣៩.៥៧៧.៣៣៣)	(៣៣.៨១២.១៣៩)	(១៦១.០០០.៥៩១)	(១៣៧.៨៥៥.០៩១)
ប្រាក់ចំណេញក្នុងការិយបរិច្ឆេទ		១៦២.០៨៤.៨៥១	១៣៨.៣៤២.១៧៦	៦៥៩.៣៦១.១៧៤	៥៦៤.០១៨.០៥២
លទ្ធផលចំណេញលម្អិតផ្សេងៗ៖					
ធាតុដែលនឹងមិនត្រូវបានចាត់ថ្នាក់ឡើងវិញទៅចំណេញឬខាត៖					
កាត់សំដែងឡើងវិញនៃកាតព្វកិច្ចអត្ថប្រយោជន៍ និយោជិត	២៥	(៤.០១៨.៦១៥)	៧២.៥៩៣	(១៦.៣៤៧.៧២៦)	២៩៥.៩៦២
កាត់សំដែងឡើងវិញលើផ្នែកដែលមានប្រសិទ្ធភាពរបស់ឧបករណ៍ និស្សន្ទស័យដែលកើតឡើងពីការការពារហានិភ័យលំហូរសាច់ប្រាក់		(៥០៦.១៥៨)	-	(២.០៥៩.០៥១)	-
ធាតុដែលត្រូវបានប្រើប្រាស់ចាត់ថ្នាក់ឡើងវិញនៅគ្រា បន្ទាប់ទៅចំណេញឬខាត៖					
លម្អៀងពីការប្តូរចំណុះប័ណ្ណ		-	-	៤.៩៥៩.៣៩០	(៧.៩៦១.៧៩៧)
លទ្ធផល(ខាត)ចំណេញលម្អិតផ្សេងៗក្នុងការិយបរិច្ឆេទ		(៤.៥២៤.៧៧៣)	៧២.៥៩៣	(១៣.៤៤៧.៣៨៧)	(៧.៦៦៥.៨៣៥)
លទ្ធផលចំណេញលម្អិតផ្សេងៗក្នុងការិយបរិច្ឆេទសរុប		១៥២.៥៦០.០៧៨	១៣៨.៤១៤.៧៦៩	៦៥២.៩១៣.៧៧៧	៥៥៦.៣៥២.២១៧

កំណត់សម្គាល់ដូចមានភ្ជាប់ជាមួយ នៅទំព័រទី២៩ ដល់ទំព័រ៤៥ គឺជាផ្នែកមួយនៃរបាយការណ៍ហិរញ្ញវត្ថុនេះ។

ធនាគារ អេស៊ីលីដា ភីអិលស៊ី និង ក្រុមហ៊ុនបុត្រសម្ព័ន្ធ

របាយការណ៍ស្តីពីបម្រែបម្រួលមូលធនដោយផ្សេងៗ

នាថ្ងៃទី៣១ ខែធ្នូ ឆ្នាំ២០២១ និងសម្រាប់កាលបរិច្ឆេទដែលបានបញ្ជាក់

	ដើមទុន		មូលធនការរហ័ស		ទុនបម្រុង		បំណែនាមូលធន		មូលធនសរុប	
	ទុនធានារ៉ាប់រង	ពារនៃរៀល (កំណត់សម្គាល់ ៥)	ទុនធានារ៉ាប់រង	ពារនៃរៀល (កំណត់សម្គាល់ ៥)	ទុនធានារ៉ាប់រង	ពារនៃរៀល (កំណត់សម្គាល់ ៥)	ទុនធានារ៉ាប់រង	ពារនៃរៀល (កំណត់សម្គាល់ ៥)	ទុនធានារ៉ាប់រង	ពារនៃរៀល (កំណត់សម្គាល់ ៥)
នាថ្ងៃទី ១ ខែមករា ឆ្នាំ ២០២១	៤៣៣.១៦៣.០១៩	១.៧៥២.១៤៤.៤១២	១១.៧០៦.២១៥	៤៧.៣៥១.៦៤០	៥១០.៧៤១.៥៥៦	២.០៧៩.៣៥៧.៨១០	១៣៤.៤១៤.៧៦៩	៥៤៦.៤៧៥.៥២៦	១.០៩៤.០២៥.៥៥៩	៤.៥២៥.៣៣៣.៣៨៨
ប្រាក់ចំណេញក្នុងឆ្នាំ	-	-	-	-	-	-	១៦២.០៤៤.៤៥១	៦៥៩.៣៦១.១៧៤	១៦២.០៤៤.៤៥១	៦៥៩.៣៦១.១៧៤
<i>លទ្ធផលចំណេញលម្អិតផ្សេងៗ៖</i>										
ការវិនិយោគក្នុងក្រុមហ៊ុនប្រតិបត្តិការដោយសហគ្រាស	-	-	-	-	-	-	(៥០៦.១៥៤)	(២.០៥៩.០៥១)	(៥០៦.១៥៤)	(២.០៥៩.០៥១)
ការវិនិយោគក្នុងក្រុមហ៊ុនប្រតិបត្តិការដោយសហគ្រាស	-	-	-	-	-	-	(៤.០១៨.៦១៥)	(១៦.៣៤៧.៧២៦)	(៤.០១៨.៦១៥)	(១៦.៣៤៧.៧២៦)
លម្អៀងពីការប្តូរចំណេញ	-	-	-	-	-	៤.៩៥៩.៣៩០	-	-	-	៤.៩៥៩.៣៩០
លទ្ធផលចំណេញលម្អិតផ្សេងៗសរុបក្នុងឆ្នាំ	-	-	-	-	-	៤.៩៥៩.៣៩០	១៥៧.៥៦០.០៧៨	៦៤០.៩៥៤.៣៩៧	១៥៧.៥៦០.០៧៨	៦៤៥.៩១៣.៧៨៧
ប្រតិបត្តិការជាមួយភាគហ៊ុនិក៖										
ភាគលាភបានបង់	-	-	-	-	-	-	(៤២.៤៩៣.២៩៣)	(១៧២.៨៦២.៧១៦)	(៤២.៤៩៣.២៩៣)	(១៧២.៨៦២.៧១៦)
ការផ្ទេរពីប្រាក់ចំណេញក្រុមហ៊ុនទៅទុនបម្រុងតាមបទប្បញ្ញត្តិ	-	-	-	-	៩៧.១៤០.០០៤	៣៩៥.១៦៥.៥៣៦	(៩៧.១៤០.០០៤)	(៣៩៥.១៦៥.៥៣៦)	-	-
លម្អៀងពីការប្តូរចំណេញ	-	១២.៥៦១.៧២៧	-	៣៣៩.៤៨០	-	១៤.៥៥៦.៥៥៦	-	-	-	២៧.៤៥៧.៧៤៣
ប្រតិបត្តិការជាមួយភាគហ៊ុនិកសរុប	-	១២.៥៦១.៧២៧	-	៣៣៩.៤៨០	៩៧.១៤០.០០៤	៤០៩.៧២២.០៨២	(១៣៩.៦៣៣.២៩៧)	(៥៦៤.០២៤.២៥២)	(៤២.៤៩៣.២៩៣)	(១៥៤.៤០៤.៩៦៣)
នាថ្ងៃទី ៣១ ខែធ្នូ ឆ្នាំ ២០២១	៤៣៣.១៦៣.០១៩	១.៧៦៤.៧០៦.១៣៩	១១.៧០៦.២១៥	៤៧.៦៩១.១២០	៦០៧.៨៨១.៥៦០	២.៤៩៤.០៣៩.២៨២	១៥៦.៣៤១.៥៥០	៦១៩.៤០៥.៦៧១	១.២៥១.០៥២.៣៨៤	៤.៩៧៥.៤៤២.២១២

ធនាគារ អេស៊ីលីដា ភីអិលស៊ី និង ក្រុមហ៊ុនបុត្រសម្ព័ន្ធ

របាយការណ៍ស្តីពីប្រែប្រួលមូលធនដោយផ្សេងៗ

នាថ្ងៃទី៣១ ខែធ្នូ ឆ្នាំ២០២១ និងសម្រាប់ការិយបរិច្ឆេទដែលបានបញ្ជាក់

	ដើមទុន		បុព្វលាភភាគហ៊ុន		ទុនបម្រុង		បំណែកក្រុមហ៊ុន		មូលធនសរុប	
	ទុនភាគហ៊ុន	លាត់ទៀន (កំណត់សម្គាល់ ៥)	ទុនភាគហ៊ុន	លាត់ទៀន (កំណត់សម្គាល់ ៥)	ទុនភាគហ៊ុន	លាត់ទៀន (កំណត់សម្គាល់ ៥)	ទុនភាគហ៊ុន	លាត់ទៀន (កំណត់សម្គាល់ ៥)	ទុនភាគហ៊ុន	លាត់ទៀន (កំណត់សម្គាល់ ៥)
នាថ្ងៃទី ១ ខែមករា ឆ្នាំ ២០២០	៤២៨.៨១៨.១៥៤	១.៧៤៧.៤៣៣.៩៧៨	-	-	៤២៥.៧០៩.៦១២	១.៧៥២.៣៦៨.៦៥៦	១១៧.៧៥០.៧៦៧	៤៦២.២៣២.៣៨៩	៩៧២.២៧៤.៥៣៣	៣.៩៦២.០៣៥.០២៣
ប្រាក់ចំណេញក្នុងឆ្នាំ	-	-	-	-	-	-	១៣៨.៣៤២.១៧៦	៥៦៤.០២១.០៥២	១៣៨.៣៤២.១៧៦	៥៦៤.០២១.០៥២
លទ្ធផលចំណេញលម្អិតផ្សេងៗ៖										
ការវាស់វែងឡើងវិញនៃកាតព្វកិច្ចអត្ថប្រយោជន៍និយោជិត	-	-	-	-	-	-	៧២.៥៩៣	២៩៥.៩៦២	៧២.៥៩៣	២៩៥.៩៦២
លម្អៀងពីការប្តូរចំណូល	-	-	-	-	-	(៧.៩៦១.៧៩៧)	-	-	-	(៧.៩៦១.៧៩៧)
លទ្ធផលចំណេញលម្អិតផ្សេងៗសរុបក្នុងឆ្នាំ	-	-	-	-	-	(៧.៩៦១.៧៩៧)	១៣៨.៤១៤.៧៦៩	៥៦៤.៣១៧.០១៤	១៣៨.៤១៤.៧៦៩	៥៦៤.៣១៧.០១៤
ប្រតិបត្តិការជាមួយភាគហ៊ុនិក៖										
ភាគលាភដែលបានបង់	-	-	-	-	-	-	(៣២.៧១៨.៨២៥)	(១៣៣.៣៩៤.៦៥០)	(៣២.៧១៨.៨២៥)	(១៣៣.៣៩៤.៦៥០)
ការផ្ទេរពីប្រាក់ចំណេញក្រុមហ៊ុនទៅជាដើមទុនបម្រុង	-	-	-	-	៦៦.៩៤៩.៣០៥	២៧២.៩៥២.៣១៦	(៦៦.៩៤៩.៣០៥)	(២៧២.៩៥២.៣១៦)	-	-
ការបោះផ្សាយភាគហ៊ុន	៤.៣៤៤.៨៦៥	១៧.៧១៤.០១៥	១១.៧០៦.២១៥	៤៧.៧២៦.២៣៩	-	-	-	-	១៦.០៥១.០៨០	៦៥.៤៤០.២៥៤
ការផ្ទេរពីប្រាក់ចំណេញក្រុមហ៊ុនទៅទុនបម្រុងតាមបទប្បញ្ញត្តិ	-	-	-	-	១៨.០៨២.៦៣៧	៧៣.៧២២.៩១១	(១៨.០៨២.៦៣៧)	(៧៣.៧២២.៩១១)	-	-
លម្អៀងពីការប្តូរចំណូល	-	(១៣.០០៣.៥៨១)	-	(៣៧៤.៥៩៩)	-	(១១.៧២៤.២៨៤)	-	-	-	(២៥.១០២.៤៦៤)
ប្រតិបត្តិការជាមួយភាគហ៊ុនិកសរុប	៤.៣៤៤.៨៦៥	៤.៧១០.៤៣៤	១១.៧០៦.២១៥	៤៧.៣៥១.៦៤០	៨៤.០៦១.៥៤២	៣៣៤.៩៥០.៩៥៣	(១១៧.៧៥០.៧៦៧)	(៤៨០.០៦៩.៨៧៧)	(១៦.៦៦៧.៧៤៥)	(៩៣.០៥៦.៨៦០)
នាថ្ងៃទី ៣១ ខែធ្នូ ឆ្នាំ ២០២០	៤៣៣.១៦៣.០១៩	១.៧៥២.១៤៤.៤១២	១១.៧០៦.២១៥	៤៧.៣៥១.៦៤០	៥១០.៧៧១.៥៥៤	២.០៧៩.៣៥៧.៨០២	១៣៨.៤១៤.៧៦៩	៥៦៤.៤៧៩.៥២៦	១.០៩៤.០២៥.៥៥៧	៤.៥២៥.៣៣៣.៣៨០

កំណត់សម្គាល់ដូចមានភ្ជាប់ជាមួយ នៅទំព័រទី ២៩ ដល់ទី ២៤៥ គឺជាផ្នែកមួយនៃរបាយការណ៍ហិរញ្ញវត្ថុនេះ។

ធនាគារ អេស៊ីប៊ីជា ភីអិលស៊ី និង ក្រុមហ៊ុនបុត្រសម្ព័ន្ធ

របាយការណ៍លំហូរទឹកប្រាក់ដោយឡែក នាថ្ងៃទី៣១ ខែធ្នូ ឆ្នាំ២០២១ និងសម្រាប់ការិយបរិច្ឆេទដែលបានបញ្ជប់

		២០២១	២០២០	២០២១	២០២០
	កំណត់ សម្គាល់	ដុល្លារអាមេរិក	ដុល្លារអាមេរិក	ពាន់រៀល (កំណត់សម្គាល់ ៥)	ពាន់រៀល (កំណត់សម្គាល់ ៥)
លំហូរសាច់ប្រាក់ពីសកម្មភាពប្រតិបត្តិការ					
ប្រាក់ចំណេញក្នុងការិយបរិច្ឆេទមុនពេលបង់ពន្ធនិយ័តកម្មលើ៖					
រំលស់សេវាទ្រព្យ និងធាតុ	១៤	១៨.១៥៥.២២៩	១៩.១៨១.១៥១	៧៣.៨៥៥.៤៧២	៧៨.២០១.៥៥៣
រំលស់សេវាសិទ្ធិប្រើប្រាស់ទ្រព្យសកម្ម	១៦	១០.៣៨៧.៦៧៩	៩.៧៧០.៦៣៨	៤២.២៥៧.០៧៨	៣៩.៨៣៤.៨៩១
អត្ថប្រយោជន៍ប្រាក់បំណាច់អតីតភាពការងារ	២៥(គ)	៧.៨៩៦.១៥៨	៦.៣៧៨.៧៣៨	៣២.១២១.៥៧១	២៦.០០៦.១១៥
រំលស់លើទ្រព្យសកម្មរួម	១៥	៣.៤៧៧.៣៨២	៣.៣៣៩.៥១០	១៤.១៤៥.៩៩០	១៣.៦១៥.១៨២
ចំណាយអត្ថប្រយោជន៍ពេលចូលនិវត្ត	២៥(ក)	១.៩៥៨.៧១៥	១.៥៧៧.៦៧៧	៧.៩៦៨.០៥៣	៦.៤៣២.១៨៩
ចំណាយលើមូលនិធិអភិវឌ្ឍន៍វិជ្ជាជីវៈ	២៥(ខ)	១.៩៦១.៧៨៣	១.៣១២.៦៤១	៦.៣៥៣.៣៣៣	៥.៣៩១.៦៣៧
និយ័តកម្មលើទ្រព្យ និងធាតុ		៥៧៨.៩៤៣	១៨.៥៣៤	២.៣៥៥.១៤០	៧៥.៥៦៣
ខាតខិនភាពនៃតម្លៃសុទ្ធ	១០	(៦៣.៨១៥)	១៦.១១៥.៥៩៤	(២៥៩.៦០០)	៦៥.៧០៣.២៧៧
ចំណូលការគណនា	៣០	(១១៦.៦១៤)	(១៧៤.៤៧៩)	(៤៧៤.៣៨៦)	(៧១១.៣៥១)
ចំណេញពីការលក់ទ្រព្យ និងធាតុ ទ្រព្យសកម្មរួម និងឯកតិសន្យា	៣០	(២៥៣.៤២៦)	(៣២៦.២៩៩)	(១.០៣០.៩៣៧)	(១.៣៣០.៣២១)
និយ័តកម្មលើទ្រព្យសកម្មរួម		(២៥៦.៨២៤)	២៩០.២៨៤	(១.០៤៥.៧៧៦)	១.១៨៣.៤៨៤
ចំណេញពីការប្តូររូបិយប័ណ្ណ មិនទាន់បានទទួលស្គាល់		(១.១០៩.៣៣៦)	(២២៧.៧៩៤)	(៤.៥១២.៧៧៩)	(៩២៨.៧១៦)
ចំណូលការប្រាក់សុទ្ធ		(៣៧៤.២៥៦.៦៩០)	(៣៣៨.៨៨៣.១៩៤)	(១.៥២២.៧១៤)	(១.៣៨១.៦២៦.៧៥២)
ការខាតបង់ពីប្រតិបត្តិការមុនពេលប្រែប្រួលមូលធន		(១៣០.៣៧៨.៦៣៦)	(១០៩.៤៧២.៦៨៤)	(៥៣០.៣៨០.២៩០)	(៤៥៦.៣២០.១៣២)
ប្រែប្រួលមូលធន					
ប្រាក់បញ្ញើសេវាអតិថិជន		៩៥៦.៦៥៨.២៥៣	១៩៨.១២២.១៧៨	៣.៨៥១.០០៥.៧៧៣	៨០៧.៧៤៤.១២០
ប្រាក់បញ្ញើនៅធនាគារនិងស្ថាប័នហិរញ្ញវត្ថុផ្សេងៗ		១៥៨.៨៥២.២៨១	២២.៤៨៦.៨៣៣	៦៤៦.១៧០.៣៩៩	៩១.៦៧៨.៨១៨
បំណុលផ្សេងៗ		២.០៩៦.៥២១	១១.៥៨៣.៧៥៦	៨.៥២៨.៦៤៧	៤៧.២២៦.៩៧៣
ទ្រព្យសកម្មផ្សេងៗ		(៥.០៩៧.៦៨១)	(៤.៩១០.០៧៥)	(២០.៧៣៧.៣៦៦)	(២០.០១៨.៣៧៦)
ប្រាក់បញ្ញើតាមច្បាប់		(២៩.៩៥២.៨២១)	៤២.០៤៧.៥៥៨	(១២១.៤៤៨.០៧៦)	១៧១.៤២៧.៤៩៤
ប្រាក់បញ្ញើនៅធនាគារផ្សេងៗ		(៣៣.០៧៧.៨៥២)	១៨១.៣៥៩.៣៨៧	(១៣៤.៥៦០.៧០២)	៧៣៩.៤០២.២២១
ឥណទាន និងបុរេប្រទាន		(៩៣៩.០៧០.៦២៣)	(៦២២.២៤៨.០៧៩)	(៣.៨២០.១៣៩.២៩៤)	(២.៥៣៦.៩០៥.៥១៨)
សាច់ប្រាក់សុទ្ធប្រើក្នុងប្រតិបត្តិការ		(២៩.៩៨០.៥៥៤)	(២៨១.០៣១.១២៦)	(១២១.៩៦០.៩០៩)	(១.១៤៥.៧៦៣.៩០០)
ចំណូលការប្រាក់បានទទួល		៥៣៦.០៧២.៩៩៦	៤៧៧.២៣៧.១៥៩	២.១៨០.៧៤៤.៩៤៨	១.៩៥៥.៦៩៥.៨៩៧
អត្ថប្រយោជន៍មូលនិធិអភិវឌ្ឍន៍វិជ្ជាជីវៈបានបង់	២៥(ខ)	(៥.២៧៩)	(២.០៨៥.៣១៥)	(២១.៤៧៥)	(៤.៥០១.៨២៩)
អត្ថប្រយោជន៍ពេលចូលនិវត្តបានបង់	២៥(ក)	(១១០.៣៧០)	(១៤៣.០០៤)	(៤៤៤.៩៤៥)	(៤៨៣.០២៧)
អត្ថប្រយោជន៍ប្រាក់បំណាច់អតីតភាពការងារបានបង់	២៥(គ)	(៧.៦៤៣.៥៧១)	(៦.៨១៥.២៤៤)	(៣១.០៩៥.០៤៧)	(២៧.៧៤៥.៧៦៦)
ពន្ធលើប្រាក់ចំណូលបានបង់	៣២(ក)	(២៦.៨៧៥.១០៤)	(៣៣.៧១៥.៥៦៩)	(១០៩.៣២៣.៨៧១)	(១៣៧.៤៥៥.៣៧៥)
ចំណាយការប្រាក់បានបង់		(១០៨.៩១០.៣២២)	(៩៩.៣៤៣.១៩៨)	(៤៤៣.០៤៧.១៩០)	(៤០៥.០២២.២១៨)
សាច់ប្រាក់សុទ្ធបានពីសកម្មភាពប្រតិបត្តិការ(យោងទៅទំព័រឆ្នាប់)		៣៦២.៥៥៤.៧៨៤	៥៤.១០៣.៦៩៩	១.៤៧៤.៨៤៨.៤៧១	២២០.៥៨០.៧៨២

ធនាគារ អេស៊ីស៊ី ភីអិលស៊ី និង ក្រុមហ៊ុនបុត្រសម្ព័ន្ធ

របាយការណ៍លំហូរទឹកប្រាក់ដោយផ្សេងៗ (ត)

នាថ្ងៃទី៣១ ខែធ្នូ ឆ្នាំ២០២១ និងសម្រាប់ការិយបរិច្ឆេទដែលបានបញ្ជប់

	កំណត់ សម្គាល់	២០២១ ដុល្លារអាមេរិក	២០២០ ដុល្លារអាមេរិក	២០២១ ពាន់រៀល (កំណត់សម្គាល់ ៥)	២០២០ ពាន់រៀល (កំណត់សម្គាល់ ៥)
សាច់ប្រាក់សុទ្ធបានពីសកម្មភាពប្រតិបត្តិការ(យោងមកពីទំព័រមុន)		៣៦២.៥៤៨.៧៨៨	៥៤.១០៣.៦៩៩	១.៤៧៤.៤៤៤.៤៧១	២២០.៥៨០.៧៨២
លំហូរទឹកប្រាក់ពីសកម្មភាពវិនិយោគ					
ការប្រាក់ បានមកពី កាឡិណិយោគ		៨៤៣.៤៦៦	១.៨៧៦.៥៥៦	៣.៤៣១.២២០	៧.៦៥០.៧១៩
សាច់ប្រាក់ បានពី ការលក់ ទ្រព្យនិងបរិក្ខារ		៧៦៣.១៣២	៣៤៨.១០៥	៣.១០៤.៥២១	១.៤៩៩.២២៤
ភាគលាភបានទទួល		១១៦.៦១៤	១៧៤.៤៧៩	៤៧៤.៣៨៦	៧១១.៣៥១
សាច់ប្រាក់ បានមកពី កាឡិណិយោគដល់ កាលកំណត់		៩៣.១១១	-	៣៧៨.៧៧៦	-
កាឡិណិយោគក្នុងក្រុមហ៊ុនបុត្រសម្ព័ន្ធបន្ថែម	១៣	(២.១៤៥)	២០.០០០	(៨.៧២៦)	៨១.៥៤០
សាច់ប្រាក់ បានពី ការលក់ បរិក្ខារសន្យា		(៣.៤២០)	-	(១៣.៩១៣)	-
កាឡិណិយោគបន្ថែម		(៣៦.១៤១)	-	(១៤៧.០២២)	-
ការទិញទ្រព្យសកម្មរួម	១៥	(១.២៥៧.៦២៩)	(៩.៦០៣.២៩៧)	(៥.១១៦.០៣៥)	(៣៩.១៥២.៦៤២)
កាឡិណិយោគហិរញ្ញវត្ថុ		(១.៥១២.១២២)	២២.៩៤៦.៥៧៦	(៦.១៥១.៣១២)	៩៣.៥៥៣.១៩០
ការទិញទ្រព្យ និងបរិក្ខារ	១៤	(៣២.២១២.៥៤១)	(១៧.០៩៣.៧៩១)	(១៣១.០៤០.៦១៧)	(៦៩.៦៩១.៣៨៦)
សាច់ប្រាក់ប្រើក្នុងសកម្មភាពវិនិយោគ		(៣៣.២០៧.៦៧៥)	(១.៣៣១.៣៧២)	(១៣៥.០៨៨.៤២២)	(៥.៤២៨.០០៤)
លំហូរសាច់ប្រាក់ពីសកម្មភាពហិរញ្ញប្បទាន					
សាច់ប្រាក់ បានពី ប្រាក់កម្ចី		១៧៨.១៣៦.៣៥២	១៧៥.៤៩៨.០៨១	៧២៤.៦៥៨.៦៨០	៧១៥.៥០៥.៦៧៦
សាច់ប្រាក់ បានពី បំណុលបន្តបន្សំ		-	៣៥.០០០.០០០	-	១៤២.៦៩៥.០០០
សាច់ប្រាក់ បានពី បុព្វលាភភាគហ៊ុន		-	១១.៧០៦.២១៥	-	៤៧.៧២៦.២៣៩
សាច់ប្រាក់ បានពី ការបោះផ្សាយភាគហ៊ុន	២៦	-	៤.៣៤៤.៨៦៥	-	១៧.៧១៤.០១៥
ការទូទាត់ បំណុលបន្តបន្សំ		(១១.០០០.០០០)	(៧.១៤៣.៩៥៧)	(៤៤.៧៤៨.០០០)	(២៩.១២៥.៩១៣)
ការទូទាត់ បំណុលលក្ខណៈសន្យា	២៤	(១១.៨៧២.៣៨០)	(១០.៨៨៣.៤០៦)	(៤៨.២៩៦.៨៤២)	(៤៤.៣៧១.៦៤៦)
ចំណាយការប្រាក់ បានឯ		(៤១.៨៩៤.៣៤៧)	(៤៤.២៧៧.៥១៦)	(១៧០.៤២៦.២០៤)	(១៨០.៥១៩.៤៣៣)
ការទូទាត់ ភាគលាភ	២៦	(៤២.៤៩៣.២៩៣)	(៣២.៧១៨.៨២៥)	(១៧២.៨៦២.៧១៦)	(១៣៣.៣៩៤.៦៥០)
ការសងប្រាក់កម្ចី		(៩៩.៥៣៤.៥១៦)	(១៨៦.២១៣.២៩៣)	(៤០៤.៩០៦.៤១១)	(៧៥៩.១៩១.៥៩៦)
សាច់ប្រាក់សុទ្ធប្រើក្នុងសកម្មភាពហិរញ្ញប្បទាន		(២៨.៦៥៨.១៤៤)	(៥៤.៦៨៧.៨៣៦)	(១១៦.៤៨១.៤៩៣)	(២២២.៩៦២.៣០៨)
ការកើនឡើង/ថយចុះសាច់ប្រាក់ និងសាច់ប្រាក់សមមូលសុទ្ធ		៣០០.៦៨៦.៩២៩	(១.៩១៥.៥០៩)	១.២២៣.១៧៨.១៥៦	(៧.៨០៩.៥៣០)
សាច់ប្រាក់ និងសាច់ប្រាក់សមមូលនាដើមការិយបរិច្ឆេទ	៣៤	១.៤៥៧.៦៩៧.៩៣៩	១.៤៥៩.៦១៣.៤៤៨	៥.៨៩៦.៣៨៤.១៦៣	៥.៩៥៧.៩២៤.៨០១
លម្អៀងពីការប្តូររូបិយប័ណ្ណ		-	-	៤៤.០៧៧.៣៣៧	(៤៣.៧២៧.១០៨)
សាច់ប្រាក់ និងសាច់ប្រាក់សមមូលនាចុងការិយបរិច្ឆេទ	៣៤	១.៤៥៧.៦៩៧.៩៣៩	១.៤៥៧.៦១៣.៤៤៨	៥.៩៤០.៤៦១.៥០០	៥.៩១៤.១៩៧.៦៩៣

នៅអំឡុងការិយបរិច្ឆេទ ធនាគារបានចុះកិច្ចសន្យាជួលថ្មី និងទទួលស្គាល់សិទ្ធិប្រើប្រាស់ទ្រព្យសកម្មចំនួន ១០.៥៧១.៩០៥ ដុល្លារអាមេរិក (ឆ្នាំ២០២០៖ ៧.៤០៤.៥១៣ ដុល្លារអាមេរិក) ព្រមទាំងបំណុលលក្ខណៈសន្យាដែលពាក់ព័ន្ធរបស់វា ដែលជាប្រតិបត្តិការមិនមែនសាច់ប្រាក់។

កំណត់សម្គាល់ដូចមានភ្ជាប់ជាមួយ នៅទំព័រទី២៩ ដល់ទី២៤៥ គឺជាផ្នែកមួយនៃរបាយការណ៍ហិរញ្ញវត្ថុនេះ។

ធនាគារ អេស៊ីលីដា ភីអិលស៊ី និង ក្រុមហ៊ុនបុត្រសម្ព័ន្ធ

កំណត់សម្គាល់លើរបាយការណ៍ហិរញ្ញវត្ថុ
នាថ្ងៃទី៣១ ខែធ្នូ ឆ្នាំ២០២១ និងសម្រាប់ការិយបរិច្ឆេទដែលបានបញ្ជប់

១. ព័ត៌មានទូទៅ

មុនថ្ងៃទី១ ខែធ្នូ ឆ្នាំ២០០៣ ធនាគារ អេស៊ីលីដា ភីអិលស៊ី (ហៅកាត់ថា "ធនាគារ") គឺជាក្រុមហ៊ុនមហាជន ទទួលខុសត្រូវមានកម្រិត ដែលបង្កើតឡើងក្រោមច្បាប់ព្រះរាជាណាចក្រកម្ពុជា ហើយធ្វើប្រតិបត្តិការជាធនាគារ ឯកទេសដែលមានទីស្នាក់ការកណ្តាលនៅរាជធានីភ្នំពេញ និងមានសាខាចំនួន ១៤ ក្នុងព្រះរាជាណាចក្រកម្ពុជា។ នៅថ្ងៃទី១ ខែធ្នូ ឆ្នាំ២០០៣ ធនាគារជាតិនៃកម្ពុជា បានផ្តល់អាជ្ញាប័ណ្ណដល់ធនាគារ ជាធនាគារពាណិជ្ជកម្មសម្រាប់រយៈពេល ៣ឆ្នាំ គិតចាប់ពីថ្ងៃទី១ ខែធ្នូ ឆ្នាំ២០០៣។ នៅថ្ងៃទី២៨ ខែវិច្ឆិកា ឆ្នាំ២០០៦ អាជ្ញាប័ណ្ណរបស់ធនាគារ ត្រូវបានធ្វើជាថ្មីម្តងទៀតទៅជាអាជ្ញាប័ណ្ណអចិន្ត្រៃយ៍។ ថ្ងៃទី២៥ ខែឧសភា ឆ្នាំ២០២០ ធនាគារជោគជ័យនៅក្នុងការ ចុះបញ្ជីនៅលើទីផ្សារមូលបត្រកម្ពុជា។

ការិយាល័យចុះបញ្ជីរបស់ធនាគារមានទីតាំងស្ថិតនៅអគារលេខ ៦១ មហាវិថីព្រះមុនីវង្ស សង្កាត់ស្រះចក ខណ្ឌដូនពេញ រាជធានីភ្នំពេញ ព្រះរាជាណាចក្រកម្ពុជា។

ធនាគារធ្វើប្រតិបត្តិការក្រោមការត្រួតពិនិត្យរបស់ធនាគារជាតិនៃកម្ពុជា ដោយផ្តោតជាពិសេសលើការផ្តល់ ឥណទាន និងសេវាហិរញ្ញវត្ថុផ្សេងៗទៀតសម្រាប់ប្រជាពលរដ្ឋទូទៅ ក៏ដូចជាសហគ្រាសធុនតូច និងមធ្យម ព្រមទាំង សកម្មភាពអាជីវកម្មដទៃទៀត ដែលក្រុមប្រឹក្សាភិបាលជឿជាក់ថាគាំទ្រដល់គោលបំណងនេះ។

ធនាគារមានបុត្រសម្ព័ន្ធចំនួន៤ (ដែលហៅថា "សម្ព័ន្ធធនាគារ") ដែលធ្វើប្រតិបត្តិការនៅសាធារណរដ្ឋប្រជាធិបតេយ្យប្រជាមានិតឡាវ នៅសាធារណរដ្ឋសហភាពមីយ៉ាន់ម៉ា និងនៅក្នុងព្រះរាជាណាចក្រកម្ពុជា។ សកម្មភាព ចម្បងៗរបស់ក្រុមហ៊ុនបុត្រសម្ព័ន្ធ ត្រូវបានលាតត្រដាងនៅក្នុងកំណត់សម្គាល់ ១៣ លើរបាយការណ៍ហិរញ្ញវត្ថុ។ បច្ចុប្បន្នសម្ព័ន្ធធនាគារមានសាខាចំនួន ២៦២ ទូទាំងខេត្តក្រុងនៅក្នុងព្រះរាជាណាចក្រកម្ពុជា ៣៨សាខានៅ សាធារណរដ្ឋប្រជាធិបតេយ្យប្រជាមានិតឡាវ និង១៧សាខា នៅសាធារណរដ្ឋសហភាពមីយ៉ាន់ម៉ា។

នាថ្ងៃទី៣១ ខែធ្នូ ឆ្នាំ២០២១ សម្ព័ន្ធធនាគារ និងធនាគារ មានបុគ្គលិកចំនួន ១៣.៦៧៤ នាក់ និង ១២.០៨១ នាក់ (ឆ្នាំ២០២០៖ ១៣.៧០៤ នាក់ និង ១២.០១៣ នាក់)។

២. សេចក្តីសង្ខេបអំពីគោលនយោបាយគណនេយ្យសំខាន់ៗ

គោលនយោបាយគណនេយ្យសំខាន់ៗខាងក្រោមនេះ ត្រូវបានអនុវត្តដោយសម្ព័ន្ធធនាគារ និងធនាគារ ក្នុងការរៀបចំរបាយការណ៍ហិរញ្ញវត្ថុនេះ។ គោលនយោបាយទាំងអស់នេះ ត្រូវបានយកមកអនុវត្តប្រកបដោយសង្គតិ ភាពនៅគ្រប់ឆ្នាំ លើកលែងតែមានការបញ្ជាក់បន្ថែម។

(ក) មូលដ្ឋាននៃការរៀបចំ និងបង្ហាញ

របាយការណ៍ហិរញ្ញវត្ថុរបស់សម្ព័ន្ធធនាគារ និងធនាគារ ត្រូវបានរៀបចំឡើងដោយអនុលោមទៅតាមស្តង់ដារ របាយការណ៍ទាក់ទងនឹងហិរញ្ញវត្ថុអន្តរជាតិនៃកម្ពុជា ហៅកាត់ថា ("ស.រ.ទ.ហ.អ.ក")។ របាយការណ៍ហិរញ្ញវត្ថុរួម និង ដោយឡែក ត្រូវបានរៀបចំឡើងទៅតាមមូលដ្ឋានថ្លៃដើមលើកលែងតែធាតុមួយចំនួនដែលមិនត្រូវបានរៀបចំឡើង ទៅតាមមូលដ្ឋានថ្លៃដើមមានដូចជា៖

ធនាគារ អេស៊ីលីដា ភីអិលស៊ី និង ក្រុមហ៊ុនបុត្រសម្ព័ន្ធ

កំណត់សម្គាល់លើរបាយការណ៍ហិរញ្ញវត្ថុ
នាថ្ងៃទី៣១ ខែធ្នូ ឆ្នាំ២០២១ និងសម្រាប់ការិយបរិច្ឆេទដែលបានបញ្ចប់

២. សេចក្តីសង្ខេបអំពីគោលនយោបាយគណនេយ្យសំខាន់ៗ (ត)

(ក) មូលដ្ឋាននៃការរៀបចំ (ត)

- ឧបករណ៍ហិរញ្ញវត្ថុតាមរំលស់ថ្លៃដើម
- ឧបករណ៍ហិរញ្ញវត្ថុរួមពូលទាំងនិស្សន្ទស័យដែលបានកំណត់តម្លៃតាមតម្លៃសមស្រប
- បានកំណត់ជាទ្រព្យសកម្មដែលមានអត្ថប្រយោជន៍ ឬកាតព្វកិច្ច
- សំវិធានធនដែលបានវាស់វែង តាមការចំណាយដែលបានប៉ាន់ស្មានល្អបំផុត ដែលតម្រូវឱ្យទូទាត់នូវកាតព្វកិច្ចបច្ចុប្បន្នជាមួយការធ្វើអប្បហារប្រសិនបើមានផលប៉ះពាល់ជាសារវន្តទៅលើតម្លៃនៃសាច់ប្រាក់។

ការរៀបចំរបាយការណ៍ហិរញ្ញវត្ថុ អនុលោមទៅតាម ស.វ.ទ.ហ.អ.ក តម្រូវឱ្យប្រើប្រាស់ការប៉ាន់ស្មានគណនេយ្យសំខាន់ៗ។ វាក៏តម្រូវឱ្យក្រុមប្រឹក្សាភិបាលធ្វើការវិនិច្ឆ័យក្នុងដំណើរការអនុវត្តគោលនយោបាយគណនេយ្យរបស់សម្ព័ន្ធធនាគារ និងធនាគារ។ ផ្នែកពាក់ព័ន្ធនឹងការវិនិច្ឆ័យ ឬភាពស្មុគស្មាញដែលមានកម្រិតខ្ពស់ ឬផ្នែកដែលមានការសន្មត និងការប៉ាន់ស្មានជាសារវន្តចំពោះរបាយការណ៍ហិរញ្ញវត្ថុត្រូវបានបង្ហាញនៅក្នុងកំណត់សម្គាល់ ៤។

អ្នកគ្រប់គ្រងលាតត្រដាងរបាយការណ៍ហិរញ្ញវត្ថុដោយផ្អែកលើសន្ទនីយភាព។ ព័ត៌មានអំពីទ្រព្យសកម្មរយៈពេលខ្លី និងវែង និងបំណុលរយៈពេលខ្លី និងវែងបានលាតត្រដាងនៅក្នុងផ្នែកការគ្រប់គ្រងហានិភ័យហិរញ្ញវត្ថុនៅក្នុងកំណត់សម្គាល់ ៣៨។ ទ្រព្យសកម្ម និងបំណុលដែលលើស១២ខែ គឺត្រូវចាត់ទុកជាទ្រព្យសកម្មរយៈពេលវែង និងបំណុលរយៈពេលវែង។

(ខ) ការប្រើប្រាស់ស្តង់ដារថ្មី និងស្តង់ដារគណនេយ្យដែលបានកែសម្រួល

(i) ស្តង់ដារថ្មី និងស្តង់ដារគណនេយ្យដែលបានកែសម្រួលដែលចូលជាធរមាននៅក្នុងអំឡុងការិយបរិច្ឆេទ

សម្ព័ន្ធធនាគារ និងធនាគារបានប្រើប្រាស់ស្តង់ដារថ្មី និងស្តង់ដារគណនេយ្យដែលបានកែសម្រួលទាំងអស់នាថ្ងៃទី៣១ ខែធ្នូ ឆ្នាំ២០២១។ ស្តង់ដារថ្មី និងស្តង់ដារគណនេយ្យដែលបានកែសម្រួល និងសេចក្តីបកស្រាយដែលទាក់ទងទៅនឹងរបាយការណ៍ហិរញ្ញវត្ថុរបស់សម្ព័ន្ធធនាគារ និងធនាគារមានដូចជា៖

- សម្បទានការជួលទាក់ទងនឹងជម្ងឺកូវីដ-១៩ បន្ទាប់ពីថ្ងៃទី៣១ ខែធ្នូ ឆ្នាំ២០២១ (វិសោធនកម្មលើ ស.វ.ហ.អ.ក ១៦ ភតិសន្យា)

អ្នកគ្រប់គ្រងបានធ្វើការគណនាលើការប្រើប្រាស់ស្តង់ដារថ្មីខាងក្រោម គឺមិនមានការប៉ះពាល់ជាសារវន្តទៅលើរបាយការណ៍ហិរញ្ញវត្ថុរបស់សម្ព័ន្ធធនាគារ និងធនាគារឡើយ។

- កំណែទម្រង់អត្រាការប្រាក់ - ដំណាក់កាលទី ២ (វិសោធនកម្ម “ស.វ.ហ.អ.ក ៩” ឧបករណ៍ហិរញ្ញវត្ថុ “ស.គ.អ.ក ៣៩” ឧបករណ៍ហិរញ្ញវត្ថុ “ស.វ.ហ.អ.ក ៧” ឧបករណ៍ហិរញ្ញវត្ថុ “ស.វ.ហ.អ.ក ៤” កិច្ចសន្យាធានារ៉ាប់រង និង “ស.វ.ហ.អ.ក ១៦”) ត្រូវបានវាយតម្លៃថាមិនត្រូវបានយកមកអនុវត្តនៅក្នុងសម្ព័ន្ធធនាគារ និងធនាគារ។

ធនាគារ អេស៊ីលីដា ភីអិលស៊ី និង ក្រុមហ៊ុនបុត្រសម្ព័ន្ធ

កំណត់សម្គាល់លើរបាយការណ៍ហិរញ្ញវត្ថុ (ត)

នាថ្ងៃទី៣១ ខែធ្នូ ឆ្នាំ២០២១ និងសម្រាប់ការិយបរិច្ឆេទដែលបានបញ្ជប់

២. សេចក្តីសង្ខេបអំពីគោលនយោបាយគណនេយ្យសំខាន់ៗ (ត)

(ខ) ការប្រើប្រាស់ស្តង់ដារថ្មី និងស្តង់ដារគណនេយ្យដែលបានកែសម្រួល (ត)

(i) ស្តង់ដារថ្មី និងស្តង់ដារគណនេយ្យដែលបានកែសម្រួលដែលចូលជាធរមាននៅក្នុងអំឡុងការិយបរិច្ឆេទ(ត)

- ការពន្យារពេលលើការលើកលែងជាបណ្តោះអាសន្នក្នុងការអនុវត្តលើស្តង់ដារ ស.រ.ហ.អ.ក ៩ (វិសោធនកម្មលើ ស.រ.ហ.អ.ក ៨)

(ii) ស្តង់ដារថ្មី និងស្តង់ដារគណនេយ្យដែលបានកែសម្រួលដែលមិនទាន់ចូលជាធរមាន

នៅថ្ងៃអនុម័តលើរបាយការណ៍ហិរញ្ញវត្ថុនេះ មានស្តង់ដារថ្មី និងស្តង់ដារគណនេយ្យដែលបានកែសម្រួលបានចេញផ្សាយប៉ុន្តែមិនទាន់ចូលជាធរមាន ហើយមិនត្រូវមានសម្រាប់សម្ព័ន្ធធនាគារ និងធនាគារមានដូចខាងក្រោម៖

- ស.រ.ហ.អ.ក ១៧ កិច្ចសន្យាធានារ៉ាប់រង
- ឯកសារយោងចំពោះក្របខណ្ឌទស្សនទាន (វិសោធនកម្មលើ ស.រ.ហ.អ.ក ៣ ការរួមបញ្ចូលអាជីវកម្ម)
- ចំណាត់ថ្នាក់បំណុលរយៈពេលខ្លី ឬរយៈពេលវែង ពន្យារពេលចូលជាធរមាន (វិសោធនកម្មលើ ស.គ.អ.ក ១ ការបង្ហាញរបាយការណ៍ហិរញ្ញវត្ថុ)
- ទ្រព្យសម្បត្តិ រោងចក្រ និងបរិក្ខារ ចំណូលពីការលក់មុនពេលប្រើប្រាស់(វិសោធនកម្មលើ ស.គ.អ.ក១៦ ទ្រព្យសម្បត្តិ រោងចក្រ និងបរិក្ខារ)
- កិច្ចសន្យាសុគតស្នាញ ថ្លៃដើម្បីបំពេញកិច្ចសន្យា(វិសោធនកម្មលើ ស.គ.អ.ក៣៧ សំវិធានធន បំណុលយថាហេតុ និងទ្រព្យសកម្មយថាហេតុ)
- ការកែលម្អប្រចាំឆ្នាំលើស្តង់ដារ ស.រ.ហ.អ.ក ២០១៨ - ២០២០
- ការលាតត្រដាងគោលនយោបាយគណនេយ្យ(វិសោធនកម្មលើ ស.គ.អ.ក ១ និងការអនុវត្តរបាយការណ៍ ស.រ.ហ.អ.ក ២)
- និយមន័យនៃការប៉ាន់ស្មានគណនេយ្យ (វិសោធនកម្មលើ ស.គ.អ.ក ៨ គោលការណ៍គណនេយ្យ បម្រែបម្រួលការប៉ាន់ស្មានគណនេយ្យ និងកំហុសឆ្គង)
- ពន្ធពន្យារទាក់ទងនឹងទ្រព្យសកម្ម និងបំណុលដែលកើតឡើងពីប្រតិបត្តិការឯកតាភាគី (វិសោធនកម្មលើ ស.គ.អ.ក១២ ពន្ធលើប្រាក់ចំណេញ)
- អនុវត្តលើកដំបូងនៃ ស.រ.ហ.អ.ក ១៧ និង ស.រ.ហ.អ.ក ៩-ព័ត៌មានប្រៀបធៀប (វិសោធនកម្មលើ ស.រ.ហ.អ.ក ១៧)

អ្នកគ្រប់គ្រងបានសន្មតថាការមិនប្រើប្រាស់ស្តង់ដារថ្មីរៀបរាប់ខាងលើទាំងនេះ នឹងមិនមានការប៉ះពាល់ជាសារវន្តសម្រាប់របាយការណ៍ហិរញ្ញវត្ថុរបស់សម្ព័ន្ធធនាគារ និងធនាគារនៅពេលខាងមុខឡើយ។

ធនាគារ អេស៊ីលីដា ភីអិលស៊ី និង ក្រុមហ៊ុនបុត្រសម្ព័ន្ធ

កំណត់សម្គាល់លើរបាយការណ៍ហិរញ្ញវត្ថុ (ត)

នាថ្ងៃទី៣១ ខែធ្នូ ឆ្នាំ២០២១ និងសម្រាប់ការិយបរិច្ឆេទដែលបានបញ្ចប់

២. សេចក្តីសង្ខេបអំពីគោលនយោបាយគណនេយ្យសំខាន់ៗ (ត)

(គ) របាយការណ៍ហិរញ្ញវត្ថុរួម

(i) ក្រុមហ៊ុនបុត្រសម្ព័ន្ធ

ក្រុមហ៊ុនបុត្រសម្ព័ន្ធ គឺជាក្រុមហ៊ុនទាំងឡាយណាដែលសម្ព័ន្ធមានអភិបាលភាព។ សម្ព័ន្ធអភិបាលក្រុមហ៊ុន មួយនៅពេលដែលសម្ព័ន្ធប្រឈម ឬមានសិទ្ធិចំពោះផលអថេរពីការវិនិយោគជាមួយក្រុមហ៊ុន និងមានឥទ្ធិពលទៅលើផលទាំងនោះតាមរយៈសិទ្ធិអំណាចរបស់ខ្លួនក្នុងការដឹកនាំសកម្មភាពដែលពាក់ព័ន្ធរបស់ក្រុមហ៊ុន។

របាយការណ៍ហិរញ្ញវត្ថុរួម គឺរួមបញ្ចូលនូវរបាយការណ៍ហិរញ្ញវត្ថុរបស់ធនាគារ និង ក្រុមហ៊ុនបុត្រសម្ព័ន្ធទាំងអស់ ដែលបានរៀបចំក្នុងឆ្នាំហិរញ្ញវត្ថុនេះ។

ក្រុមហ៊ុនបុត្រសម្ព័ន្ធ ត្រូវបានរួមបញ្ចូលគ្នា ចាប់ពីកាលបរិច្ឆេទដែលអភិបាលភាពត្រូវបានផ្ទេរទៅឱ្យសម្ព័ន្ធធនាគារ និងបញ្ឈប់ការរួមបញ្ចូលគ្នាចាប់ពីកាលបរិច្ឆេទដែលអភិបាលភាពបានបញ្ចប់។

រាល់ប្រតិបត្តិការ និងសមតុល្យជាសារវន្តរវាងសម្ព័ន្ធធនាគារត្រូវបានលុបចោល ហើយរបាយការណ៍ហិរញ្ញវត្ថុរួម ឆ្លុះបញ្ចាំងតែប្រតិបត្តិការខាងក្រៅតែប៉ុណ្ណោះ។ នៅពេលចាំបាច់ គោលនយោបាយគណនេយ្យរបស់ក្រុមហ៊ុនបុត្រសម្ព័ន្ធ ត្រូវបានផ្លាស់ប្តូរដើម្បីធានាឱ្យបាននូវសង្គតិភាពជាមួយនឹងគោលនយោបាយដែលអនុវត្តដោយសម្ព័ន្ធ។

(ii) ការផ្លាស់ប្តូរអត្ថប្រយោជន៍ភាគហ៊ុនិកក្នុងក្រុមហ៊ុនបុត្រសម្ព័ន្ធ ដោយមិនផ្លាស់ប្តូរអភិបាលភាព

ប្រតិបត្តិការជាមួយភាគកម្មមិនមានអភិបាលភាព ដែលមិនធ្វើឱ្យមានការបាត់បង់អភិបាលភាពត្រូវបានកត់ត្រាជាប្រតិបត្តិការមូលធន ដូចប្រតិបត្តិការជាមួយម្ចាស់ក្រុមហ៊ុនក្នុងនាមជាម្ចាស់ដែរ។ ករណីមានការទិញពីភាគកម្មមិនមានអភិបាលភាព លម្អៀងរវាង តម្លៃតបស្មងដែលបានបង់ និងចំណែកពាក់ព័ន្ធនៃតម្លៃយោងទ្រព្យសកម្មសុទ្ធរបស់ក្រុមហ៊ុនបុត្រសម្ព័ន្ធដែលបានទិញ ត្រូវបានកត់ត្រាជាកចេញពីមូលធន។ ករណីមានការលក់ភាគកម្មមិនមានអភិបាលភាព លម្អៀងរវាង តម្លៃតបស្មងដែលបានទទួល និងចំណែកពាក់ព័ន្ធនៃតម្លៃយោងទ្រព្យសកម្មសុទ្ធរបស់ក្រុមហ៊ុនបុត្រសម្ព័ន្ធដែលបានលក់ក៏ត្រូវកត់ត្រាក្នុងមូលធនដែរ។

(iii) ការលក់នៃក្រុមហ៊ុនបុត្រសម្ព័ន្ធ

នៅពេលដែលសម្ព័ន្ធលែងមានអភិបាលភាព អត្ថប្រយោជន៍ដែលមាននៅក្នុងក្រុមហ៊ុនត្រូវបានវាស់វែងឡើងវិញទៅតាមតម្លៃសមស្រប នៅកាលបរិច្ឆេទដែលអភិបាលភាពបានបាត់បង់ ជាមួយនឹងការផ្លាស់ប្តូរនៃតម្លៃ ដែលត្រូវបានទទួលស្គាល់នៅក្នុងរបាយការណ៍ចំណេញ ឬខាត។ តម្លៃសមស្របគឺជាតម្លៃយោងដំបូងសម្រាប់គោលបំណងគណនេយ្យជាបន្តបន្ទាប់ សម្រាប់អត្ថប្រយោជន៍ដែលត្រូវទទួលបានទុកជាសមាគម ការដាក់ទុនរួមគ្នា ឬទ្រព្យសកម្មហិរញ្ញវត្ថុ។

ធនាគារ អេស៊ីលីដា ភីអិលស៊ី និង ក្រុមហ៊ុនបុត្រសម្ព័ន្ធ

កំណត់សម្គាល់លើរបាយការណ៍ហិរញ្ញវត្ថុ (ត)

នាថ្ងៃទី៣១ ខែធ្នូ ឆ្នាំ២០២១ និងសម្រាប់ការិយបរិច្ឆេទដែលបានបញ្ជប់

២. សេចក្តីសង្ខេបអំពីគោលនយោបាយគណនេយ្យសំខាន់ៗ (ត)

(គ) របាយការណ៍ហិរញ្ញវត្ថុរួម (ត)

(iii) ការលក់នៃក្រុមហ៊ុនបុត្រសម្ព័ន្ធ (ត)

លើសពីនេះទៀត ចំនួនទឹកប្រាក់ដែលត្រូវបានទទួលស្គាល់នៅគ្រាមុននៅក្នុងលទ្ធផលលម្អិតផ្សេងៗទាក់ទងនឹងអង្គភាពនោះ ត្រូវកត់ត្រាដូចករណីដែលសម្ព័ន្ធបានលក់ដោយផ្ទាល់នៃទ្រព្យសកម្ម ឬសងបំណុលដែលពាក់ព័ន្ធ។ វាអាចមានន័យថា ចំនួនដែលបានទទួលនៅគ្រាមុននៅក្នុងលទ្ធផលលម្អិតផ្សេងៗ ត្រូវបានចាត់ថ្នាក់ឡើងវិញទៅរបាយការណ៍ប្រាក់ចំណេញ ឬខាត។

(iv) ការវិនិយោគក្នុងក្រុមហ៊ុនបុត្រសម្ព័ន្ធ

ការវិនិយោគក្នុងក្រុមហ៊ុនបុត្រសម្ព័ន្ធ ត្រូវបានរាយការណ៍តាមថ្លៃដើម ដកការខាតបង់ឱនភាពនៃតម្លៃបង្គុំនៅក្នុងរបាយការណ៍ដោយឡែករបស់ធនាគារ។ នៅពេលលក់ការវិនិយោគនោះចេញវិញ តម្លៃលម្អៀងរវាងតម្លៃតបស្នងដែលបានមកពីការលក់ និងតម្លៃយោងរបស់វា ត្រូវបានកត់ត្រានៅក្នុងរបាយការណ៍ចំណេញឬខាត និង លទ្ធផលលម្អិតផ្សេងៗ ។

ចំនួនទឹកប្រាក់ដែលត្រូវទទួលបានពីក្រុមហ៊ុនបុត្រសម្ព័ន្ធ ដែលធនាគារមិនរំពឹងថានឹងសងត្រឡប់មកវិញនាពេលអនាគត ត្រូវបានចាត់ទុកជាផ្នែកមួយនៃការវិនិយោគរបស់ធនាគារនៅក្នុងក្រុមហ៊ុនបុត្រសម្ព័ន្ធ។

(ឃ) ការប្រែសម្រួលរូបិយប័ណ្ណបរទេស

(i) រូបិយប័ណ្ណមុខងារ និងរូបិយប័ណ្ណសម្រាប់ការបង្ហាញ

ធាតុនៅក្នុងរបាយការណ៍ហិរញ្ញវត្ថុរបស់ក្រុមហ៊ុននៃសម្ព័ន្ធ ត្រូវបានវាស់វែងដោយប្រើប្រាស់រូបិយប័ណ្ណនៃបរិស្ថានសេដ្ឋកិច្ចសំខាន់ដែលក្រុមហ៊ុនប្រើនៅក្នុងកិច្ចប្រតិបត្តិការ (រូបិយប័ណ្ណមុខងារ)។ របាយការណ៍ហិរញ្ញវត្ថុ ត្រូវបានបង្ហាញជាប្រាក់ដុល្លារអាមេរិក ដែលជារូបិយប័ណ្ណមុខងារ និងជារូបិយប័ណ្ណសម្រាប់ការបង្ហាញរបស់ សម្ព័ន្ធធនាគារ និងធនាគារ។

(ii) ប្រតិបត្តិការ និងសមតុល្យ

ប្រតិបត្តិការជារូបិយប័ណ្ណផ្សេងៗក្រៅពីប្រាក់ដុល្លារអាមេរិក ត្រូវបានប្រែសម្រួលទៅជារូបិយប័ណ្ណមុខងារតាមអត្រាប្តូរប្រាក់ នាការលបរិច្ឆេទនៃប្រតិបត្តិការនោះ។ ចំណេញ និងខាតពីការប្តូររូបិយប័ណ្ណបរទេសដែលកើតមកពីការទូទាត់នៃប្រតិបត្តិការទាំងនេះ និងពីការប្រែសម្រួលអត្រាប្តូរប្រាក់ នៅចុងការិយបរិច្ឆេទរបស់ទ្រព្យសកម្ម និងបំណុលរូបិយវត្ថុនានា ដែលកំណត់ជារូបិយប័ណ្ណផ្សេងៗ ក្រៅពីប្រាក់ដុល្លារអាមេរិក ត្រូវបានកត់ត្រានៅក្នុងរបាយការណ៍ចំណេញ ឬខាត និងលទ្ធផលលម្អិតផ្សេងៗ។

ធនាគារ អេស៊ីលីដា ភីអិលស៊ី និង ក្រុមហ៊ុនបុត្រសម្ព័ន្ធ

កំណត់សម្គាល់លើរបាយការណ៍ហិរញ្ញវត្ថុ (ត)

នាថ្ងៃទី៣១ ខែធ្នូ ឆ្នាំ២០២១ និងសម្រាប់ការិយបរិច្ឆេទដែលបានបញ្ជប់

២. សេចក្តីសង្ខេបនៃគោលនយោបាយគណនេយ្យសំខាន់ៗ (ត)

(ឃ) ការប្រែសម្រួលរូបិយប័ណ្ណបរទេស (ត)

(iii) សម្ព័ន្ធធនាគារ

របាយការណ៍លទ្ធផល និងស្ថានភាពហិរញ្ញវត្ថុនៃកិច្ចប្រតិបត្តិការក្រៅប្រទេស (ដែលមិនមានរូបិយប័ណ្ណនៃសេដ្ឋកិច្ចដែលមានអតិផរណាខ្ពស់ហួសហេតុ) ដែលមានរូបិយប័ណ្ណមុខងារខុសគ្នាពីរូបិយប័ណ្ណសម្រាប់ការបង្ហាញរបស់ធនាគារ ត្រូវបានប្រែសម្រួលទៅជាប្រិយប័ណ្ណសម្រាប់ការបង្ហាញ ដូចខាងក្រោម៖

- ក) ទ្រព្យសកម្ម និងបំណុល សម្រាប់របាយការណ៍ស្ថានភាពហិរញ្ញវត្ថុនីមួយៗ ដែលបានបង្ហាញ ត្រូវបានប្រែសម្រួលតាមអត្រាប្តូរទិញនៅក្នុងការិយបរិច្ឆេទនៃរបាយការណ៍។
- ខ) ប្រាក់ចំណូលនិងចំណាយ សម្រាប់ការរាយការណ៍ចំណេញ ឬខាត និងលទ្ធផលលម្អិតផ្សេងៗនីមួយៗ ត្រូវបានប្រែសម្រួលតាមអត្រាប្តូរប្រាក់ជាមធ្យម (លើកលែងតែអត្រាមធ្យមនេះមិនមែនជាភាពប្រហាក់ប្រហែលសមហេតុផលនៃផលប៉ះពាល់បង្ករបស់អត្រានៅកាលបរិច្ឆេទប្រតិបត្តិការ ក្នុងករណីដែលចំណូលនិងចំណាយត្រូវបានប្រែសម្រួលតាមអត្រានៅកាលបរិច្ឆេទនៃប្រតិបត្តិការនេះ) និង
- គ) រាល់ភាពខុសគ្នានៃលម្អៀងពីការប្តូររូបិយប័ណ្ណ ត្រូវបានទទួលស្គាល់ជាសមាសធាតុដាច់ដោយឡែកនៃមូលធន។

លម្អៀងពីការប្តូររូបិយប័ណ្ណដែលកើតឡើងពីការប្រែសម្រួលនៃការវិនិយោគសុទ្ធ នៅក្នុងកិច្ចប្រតិបត្តិការបរទេសណាមួយ ត្រូវបានទទួលស្គាល់នៅក្នុងរបាយការណ៍លទ្ធផលលម្អិតផ្សេងៗ នៅក្នុងមូលដ្ឋាននៃការរួមបញ្ចូលគ្នា។ នៅពេលកិច្ចប្រតិបត្តិការបរទេស ត្រូវបានលក់ដោយផ្នែក លម្អៀងពីការប្តូររូបិយប័ណ្ណ ត្រូវបានចាត់ថ្នាក់ឡើងវិញទៅរបាយការណ៍ចំណេញ ឬខាត និងលទ្ធផល លម្អិតផ្សេងៗរួមដែលជាផ្នែកមួយនៃចំណេញ ឬខាតពីការលក់។

(ង) ទ្រព្យសកម្មហិរញ្ញវត្ថុ និងបំណុលហិរញ្ញវត្ថុ

(i) ការទទួលស្គាល់ និងការវាស់វែងលើកដំបូង

សម្ព័ន្ធធនាគារ និងធនាគារទទួលស្គាល់លើកដំបូងនូវឥណទាននិងបុរេប្រទាន ប្រាក់បញ្ញើ ប្រាក់កម្ចី និងបំណុលបន្ទាប់បន្សំ នៅកាលបរិច្ឆេទដែលកើតមាន។ ឧបករណ៍ហិរញ្ញវត្ថុផ្សេងទៀត (រួមមានការទិញ និងលក់ទ្រព្យសកម្មហិរញ្ញវត្ថុជាប្រចាំ) ត្រូវបានទទួលស្គាល់នៅកាលបរិច្ឆេទជួញដូរ ដែលសម្ព័ន្ធធនាគារ និងធនាគារក្លាយជាភាគីនៃកិច្ចសន្យារបស់របស់ឧបករណ៍។

ធនាគារ អេស៊ីលីដា ភីអិលស៊ី និង ក្រុមហ៊ុនបុត្រសម្ព័ន្ធ

កំណត់សម្គាល់លើរបាយការណ៍ហិរញ្ញវត្ថុ (ត)

នាថ្ងៃទី៣១ ខែធ្នូ ឆ្នាំ២០២១ និងសម្រាប់ការិយបរិច្ឆេទដែលបានបញ្ជប់

២. សេចក្តីសង្ខេបនៃគោលនយោបាយគណនេយ្យសំខាន់ៗ (ត)

(ង) ទ្រព្យសកម្មហិរញ្ញវត្ថុ និងបំណុលហិរញ្ញវត្ថុ (ត)

(i) ការទទួលស្គាល់ និងការវាស់វែងលើកដំបូង (ត)

ទ្រព្យសកម្មហិរញ្ញវត្ថុ ឬបំណុលហិរញ្ញវត្ថុ ត្រូវបានវាស់វែងលើកដំបូងតាមតម្លៃសមស្រប ឬកន្លះ (សម្រាប់ឧបករណ៍ដែលមិនមែនវាស់វែងតាមតម្លៃសមស្របតាមរយៈចំណេញ ឬខាត ("FVTPL") ចំណាយប្រតិបត្តិការដែលកើតមកពីការទិញ ឬចេញផ្សាយទ្រព្យសកម្មហិរញ្ញវត្ថុ ឬបំណុលហិរញ្ញវត្ថុ។

(ii) ការធ្វើចំណាត់ថ្នាក់

នៅក្នុងការទទួលស្គាល់លើកដំបូង ទ្រព្យសកម្មហិរញ្ញវត្ថុ ត្រូវបានចាត់ថ្នាក់ជា: តម្លៃដកវិលស្របតម្លៃសមស្របតាមរយៈលទ្ធផលលម្អិតផ្សេងៗ ("FVOCI") ឬតម្លៃសមស្របតាមរយៈចំណេញ ឬខាត ("FVTPL")។

ទ្រព្យសកម្មហិរញ្ញវត្ថុ ត្រូវបានវាស់វែងតាមតម្លៃដកវិលស្រប ប្រសិនបើវាបំពេញតាមលក្ខខណ្ឌទាំងពីរដូចខាងក្រោម ហើយមិនត្រូវបានកំណត់ជា FVTPL នោះទេ:

- ទ្រព្យសកម្មដែលមាននៅក្នុងម៉ូដែលអាជីវកម្ម ក្នុងគោលបំណងរក្សាទុកដើម្បីការប្រមូលសាច់ប្រាក់តាមកិច្ចសន្យា និង
- លក្ខខណ្ឌនៃកិច្ចសន្យារបស់ទ្រព្យសកម្មហិរញ្ញវត្ថុ ផ្តល់នូវកាលបរិច្ឆេទជាក់លាក់ចំពោះលំហូរសាច់ប្រាក់ដែលជាត្រូវទូទាត់ប្រាក់ដើម និងការប្រាក់ តាមបរិមាណប្រាក់ដើមនៅជំពាក់ ("SPPI")។

ឧបករណ៍បំណុល ត្រូវបានវាស់វែងតាម FVOCI លុះត្រាតែវាបានបំពេញតាមលក្ខខណ្ឌទាំងពីរដូចខាងក្រោម ហើយមិនត្រូវបានកំណត់ជា FVTPL នោះទេ:

- ទ្រព្យសកម្មដែលមាននៅក្នុងម៉ូដែលអាជីវកម្ម ក្នុងគោលបំណងរក្សាទុកដើម្បីការប្រមូលសាច់ប្រាក់តាមកិច្ចសន្យា និងការលក់ទ្រព្យសកម្មហិរញ្ញវត្ថុ និង
- លក្ខខណ្ឌនៃកិច្ចសន្យារបស់ទ្រព្យសកម្មហិរញ្ញវត្ថុ ផ្តល់នូវកាលបរិច្ឆេទជាក់លាក់ចំពោះលំហូរសាច់ប្រាក់ដែលជា SPPI។

សម្រាប់ការទទួលស្គាល់ការវិនិយោគលើមូលធនលើកដំបូង ដែលមិនត្រូវបានកាន់កាប់សម្រាប់ជួញដូរសម្ព័ន្ធធនាគារ និងធនាគារ ត្រូវអាចជ្រើសរើសជាស្ថាពរដើម្បីបង្ហាញការប្រែប្រួលតម្លៃសមស្របនៅគ្រាបន្ទាប់ក្នុងលទ្ធផលលម្អិតផ្សេងៗ។ ការជ្រើសរើសនេះធ្វើឡើងដោយផ្អែកមូលដ្ឋានតាមការវិនិយោគនីមួយៗ។

ធនាគារ អេស៊ីលីដា ភីអិលស៊ី និង ក្រុមហ៊ុនបុត្រសម្ព័ន្ធ

កំណត់សម្គាល់លើរបាយការណ៍ហិរញ្ញវត្ថុ (ត)

នាថ្ងៃទី៣១ ខែធ្នូ ឆ្នាំ២០២១ និងសម្រាប់ការិយបរិច្ឆេទដែលបានបញ្ជប់

២. សេចក្តីសង្ខេបនៃគោលនយោបាយគណនេយ្យសំខាន់ៗ (ត)

(ង) ទ្រព្យសកម្មហិរញ្ញវត្ថុ និងបំណុលហិរញ្ញវត្ថុ (ត)

(ii) ការធ្វើចំណាត់ថ្នាក់ (ត)

ទ្រព្យសកម្មហិរញ្ញវត្ថុទាំងអស់ផ្សេងទៀតដែលត្រូវបានចាត់ថ្នាក់តាមការវាស់វែងតាម FVTPL

លើសពីនេះ សម្រាប់ការទទួលស្គាល់លើកដំបូង សម្ព័ន្ធធនាគារ និងធនាគារអាចនឹងកំណត់ជាស្ថាពរនូវទ្រព្យសកម្មហិរញ្ញវត្ថុ វាស់វែងតាម FVTPL ប្រសិនបើបំពេញតាមលក្ខខណ្ឌក្នុងការវាស់វែងតាមតម្លៃដក់រំលស់ ឬតាម FVOCI ប្រសិនបើអនុវត្តដូច្នោះត្រូវលុបបំបាត់ឬកាត់បន្ថយជាសារវន្តនូវភាពមិនស៊ីគ្នានៃគណនេយ្យដែលនឹងកើតឡើង។

ការវាយតម្លៃដែលអាជីវកម្ម

សម្ព័ន្ធធនាគារ និងធនាគារ ធ្វើការវាយតម្លៃអំពីគោលបំណងនៃម៉ូដែលអាជីវកម្ម ដែលទ្រព្យសកម្មមួយត្រូវបានកាន់កាប់ក្នុងកម្រិតសម្ពាធស៊ីលីដីមួយ ព្រោះវាឆ្លុះបញ្ចាំងបានល្អបំផុតអំពីមធ្យោបាយដែលអាជីវកម្មត្រូវបានគ្រប់គ្រង និងព័ត៌មាន ដែលបានផ្តល់ជូនអ្នកគ្រប់គ្រង។ ព័ត៌មានទាំងនោះរួមមាន៖

- គោលនយោបាយ និងគោលបំណងដែលបានចែងសម្រាប់សម្ពាធស៊ីលីដី និងការអនុវត្តជាក់ស្តែងនូវគោលនយោបាយទាំងនោះ។ ជាពិសេសថាតើយុទ្ធសាស្ត្ររបស់អ្នកគ្រប់គ្រង ផ្ដោតលើការស្វែងរកចំណូលការប្រាក់តាមកិច្ចសន្យា រក្សានូវទម្រង់អត្រាការប្រាក់ជាក់លាក់មួយ ធ្វើឱ្យស៊ីសង្វាក់គ្នារវាងរយៈពេលនៃទ្រព្យសកម្មហិរញ្ញវត្ថុ ទៅនឹងរយៈពេលនៃបំណុល ដែលជាហិរញ្ញប្បទានរបស់ទ្រព្យសកម្មទាំងនោះ ឬការធ្វើឱ្យមានលំហូរសាច់ប្រាក់តាមរយៈការលក់ទ្រព្យសកម្ម
- វិធីក្នុងការវាយតម្លៃលទ្ធផលនៃសម្ពាធស៊ីលីដី និងវិធីវាយការណ៍ទៅអ្នកគ្រប់គ្រងរបស់សម្ព័ន្ធធនាគារ និងធនាគារ
- ហានិភ័យដែលជះឥទ្ធិពលដល់លទ្ធផលនៃម៉ូដែលអាជីវកម្ម (និងទ្រព្យសកម្មហិរញ្ញវត្ថុដែលមាននៅក្នុងម៉ូដែលអាជីវកម្មនោះ) និងយុទ្ធសាស្ត្រសម្រាប់គ្រប់គ្រងហានិភ័យទាំងនោះ
- របៀបដែលអ្នកគ្រប់គ្រងអាជីវកម្មទទួលបានការទូទាត់ (ឧទាហរណ៍៖ តើការទូទាត់ផ្អែកលើតម្លៃសមស្របនៃទ្រព្យសកម្មដែលបានគ្រប់គ្រង ឬសាច់ប្រាក់តាមកិច្ចសន្យាដែលបានប្រមូល) និង
- ភាពញឹកញាប់ បរិមាណនិងរយៈពេលនៃការលក់ក្នុងគ្រាមុន មូលហេតុនៃការលក់ទាំងនោះ និងការរំពឹងទុកអំពីសកម្មភាពនៃការលក់នាពេលអនាគត។ ទោះជាយ៉ាងណាក៏ដោយ ព័ត៌មានអំពីសកម្មភាពនៃការ

ធនាគារ អេស៊ីលីដា ភីអិលស៊ី និង ក្រុមហ៊ុនបុត្រសម្ព័ន្ធ

កំណត់សម្គាល់លើរបាយការណ៍ហិរញ្ញវត្ថុ (ត)

នាថ្ងៃទី៣១ ខែធ្នូ ឆ្នាំ២០២១ និងសម្រាប់ការិយបរិច្ឆេទដែលបានបញ្ជប់

២. សេចក្តីសង្ខេបនៃគោលនយោបាយគណនេយ្យសំខាន់ៗ (ត)

(ង) ទ្រព្យសកម្មហិរញ្ញវត្ថុ និងបំណុលហិរញ្ញវត្ថុ (ត)

(ii) ការធ្វើចំណាត់ថ្នាក់ (ត)

ការវាយតម្លៃម៉ូដែលអាជីវកម្ម (ត)

លក់មិនត្រូវបានយកមកពិចារណាដាច់ដោយឡែកឡើយ ប៉ុន្តែជាផ្នែកមួយនៃការវាយតម្លៃទាំងមូលនៃវិធីសាស្ត្រដែលសម្ព័ន្ធធនាគារ និងធនាគារ បានចែងអំពីគោលបំណងសម្រាប់សម្រេចបានការគ្រប់គ្រងទ្រព្យសកម្មហិរញ្ញវត្ថុ និងវិធីសាស្ត្រក្នុងការទទួលបានលំហូរសាច់ប្រាក់។

ទ្រព្យសកម្មហិរញ្ញវត្ថុដែលទុកសម្រាប់ការជួញដូរ ឬចាត់ចែង ហើយដែលលទ្ធផលរបស់ទ្រព្យសកម្មហិរញ្ញវត្ថុត្រូវបានវាយតម្លៃតាមមូលដ្ឋានតម្លៃសមស្រប ត្រូវបានវាស់វែងតាម FVTPL ព្រោះទ្រព្យសកម្មទាំងនោះមិនមែនទុកសម្រាប់ប្រមូលសាច់ប្រាក់តាមកិច្ចសន្យា ឬមិនមែនទុកសម្រាប់ទាំងការប្រមូលសាច់ប្រាក់តាមកិច្ចសន្យានិងសម្រាប់លក់ឡើយ។

ការវាយតម្លៃថាតើលំហូរសាច់ប្រាក់តាមកិច្ចសន្យាជាការទូទាត់តែប្រាក់ដើម និងការប្រាក់

ចំពោះគោលបំណងនៃការវាយតម្លៃនេះ “ប្រាក់ដើម” គឺជាតម្លៃសមស្របនៃទ្រព្យសកម្មហិរញ្ញវត្ថុនៅពេលទទួលបានលំហូរដំបូង។ “ការប្រាក់” គឺជាតម្លៃតបស្នងមួយសម្រាប់ពេលវេលានៃការប្រើប្រាស់ទឹកប្រាក់ សម្រាប់រយៈពេលណាមួយ និងសម្រាប់ហានិភ័យដែលពាក់ព័ន្ធនឹងបរិមាណប្រាក់ដើម នៅជាប់ជំពាក់ក្នុងអំឡុងពេលជាក់លាក់មួយ និងសម្រាប់ចំណាយរួមទាំងហានិភ័យក្នុងការផ្តល់កម្ចីជាមូលដ្ឋានផ្សេងៗទៀត (ដូចជាហានិភ័យសន្ទនីយភាព និងចំណាយរដ្ឋបាល) រួមទាំងកម្រិតប្រាក់ចំណេញ។

សម្ព័ន្ធធនាគារ និងធនាគារពិចារណាទៅលើលក្ខខណ្ឌកិច្ចសន្យារបស់ឧបករណ៍ហិរញ្ញវត្ថុ ដើម្បីវាយតម្លៃថាតើសាច់ប្រាក់តាមកិច្ចសន្យា គឺសម្រាប់ទូទាត់តែប្រាក់ដើម និងការប្រាក់ដែរ ឬទេ។ វារួមបញ្ចូលការវាយតម្លៃថាតើទ្រព្យសកម្មហិរញ្ញវត្ថុ មានលក្ខខណ្ឌកិច្ចសន្យាដែលអាចផ្លាស់ប្តូរពេលវេលា ឬចំនួនលំហូរសាច់ប្រាក់តាមកិច្ចសន្យាដែលមិនអាចបំពេញតាមលក្ខខណ្ឌនៃការទូទាត់តែប្រាក់ដើម និងការប្រាក់។

ក្នុងការវាយតម្លៃ សម្ព័ន្ធធនាគារ និងធនាគារ ពិចារណាលើ៖

- ព្រឹត្តិការណ៍ជាយថាហេតុដែលអាចផ្លាស់ប្តូរចំនួន និងពេលវេលានៃលំហូរសាច់ប្រាក់
- លក្ខណៈពិសេសជាអាទិភាព
- លក្ខខណ្ឌសងប្រាក់មុនកាលកំណត់ និងការពន្យារពេលសង
- លក្ខខណ្ឌដែលកម្រិតសម្ព័ន្ធធនាគារ និងធនាគារក្នុងការទាមទារមកវិញនូវសាច់ប្រាក់ពីទ្រព្យសកម្មជាក់លាក់ (ដូចជា ឥណទានមានទ្រព្យដាក់បញ្ចាំជាក់លាក់) និង

ធនាគារ អេស៊ីលីដា ភីអិលស៊ី និង ក្រុមហ៊ុនបុត្រសម្ព័ន្ធ

កំណត់សម្គាល់លើរបាយការណ៍ហិរញ្ញវត្ថុ (ត)

នាថ្ងៃទី៣១ ខែធ្នូ ឆ្នាំ២០២១ និងសម្រាប់ការិយបរិច្ឆេទដែលបានបញ្ចប់

២. សេចក្តីសង្ខេបអំពីគោលនយោបាយគណនេយ្យសំខាន់ៗ (ត)

(ង) ទ្រព្យសកម្មហិរញ្ញវត្ថុ និងបំណុលហិរញ្ញវត្ថុ (ត)

(ii) ការធ្វើចំណាត់ថ្នាក់ (ត)

ការវាយតម្លៃថាតើលំហូរសាច់ប្រាក់តាមកិច្ចសន្យាជាការទូទាត់តែប្រាក់ដើម និងការប្រាក់ (ត)

- លក្ខណៈពិសេសដែលកែប្រែតម្លៃតបស្នងអំពីពេលវេលានៃការប្រើប្រាស់ទឹកប្រាក់ (ឧទាហរណ៍ ការកំណត់អត្រាការប្រាក់ឡើងវិញតាមរយៈពេលកំណត់) ។

សម្ព័ន្ធធនាគារ និងធនាគារមានសម្ពាធឥណទានមានអត្រាថេររយៈពេលវែងដែលសម្ព័ន្ធធនាគារ និងធនាគារមានជម្រើសស្នើឱ្យកែប្រែអត្រាការប្រាក់នៅកាលបរិច្ឆេទនៃការកំណត់ជាថ្មីឡើងវិញតាមរយៈពេលកំណត់។ សិទ្ធិកំណត់ឡើងវិញទាំងនេះ ត្រូវបានកម្រិតតាមអត្រាទីផ្សារនៅពេលមានការកែប្រែដែលសម្ព័ន្ធធនាគារ និងធនាគារមានជម្រើសក្នុងការទទួលយកអត្រាការប្រាក់ ដែលបានកែតម្រូវ ឬ សងប្រាក់ដើមឥណទានដោយមិនមានការពិន័យ។ សម្ព័ន្ធធនាគារ និងធនាគារបានកំណត់ថា លំហូរសាច់ប្រាក់តាមកិច្ចសន្យានៃឥណទានទាំងនេះ គឺជា SPPI ពីព្រោះការជម្រើសមានការផ្លាស់ប្តូរអត្រាការប្រាក់តាមរបៀបមួយដែលជាតម្លៃតបស្នង សម្រាប់ពេលវេលានៃការប្រើប្រាស់សាច់ប្រាក់ ហានិភ័យឥណទាន ចំណាយ និងហានិភ័យក្នុងការផ្តល់កម្ចីជាមូលដ្ឋានផ្សេងៗទៀត ទាក់ទងនឹងចំនួនប្រាក់ដើមដែលនៅជាប់ជំពាក់។

ឥណទានដែលមានទ្រព្យដាក់បញ្ចាំជាក់លាក់

ក្នុងករណីខ្លះ ឥណទានដែលផ្តល់ដោយសម្ព័ន្ធធនាគារ និងធនាគារ ដែលត្រូវបានធានាដោយទ្រព្យដាក់បញ្ចាំរបស់អតិថិជន បានកម្រិតសម្ព័ន្ធធនាគារ និងធនាគារក្នុងការទាមទារលំហូរសាច់ប្រាក់របស់ទ្រព្យដាក់បញ្ចាំ (ឥណទានដែលមានទ្រព្យដាក់បញ្ចាំជាក់លាក់)។ ក្នុងករណីនេះ សម្ព័ន្ធធនាគារ និងធនាគារធ្វើការវិនិច្ឆ័យក្នុងការវាយតម្លៃថាតើឥណទាននោះ បំពេញតាមលក្ខខណ្ឌទូទាត់តែប្រាក់ដើម និងការប្រាក់ដែរ ឬទេ។ ជាទូទៅសម្ព័ន្ធធនាគារ និងធនាគារ ពិចារណាលើព័ត៌មានខាងក្រោមក្នុងការវិនិច្ឆ័យ៖

- ថាតើកិច្ចសន្យាមានបញ្ជាក់ច្បាស់ពីចំនួន និងកាលបរិច្ឆេទនៃសំណងឥណទានដែរ ឬទេ
- តម្លៃសមស្របនៃទ្រព្យបញ្ចាំពាក់ព័ន្ធនឹងចំនួននៃទ្រព្យសកម្មហិរញ្ញវត្ថុដែលមានការធានា
- សមត្ថភាព និងឆន្ទៈរបស់អតិថិជន ក្នុងការទូទាត់សងតាមកិច្ចសន្យា ទោះបីមានឱនភាពនៃតម្លៃទ្រព្យបញ្ចាំក៏ដោយ
- ថាតើអតិថិជនគឺជារូបវន្តបុគ្គល ឬជាអង្គការប្រតិបត្តិការសំខាន់ ឬជាអង្គការដែលមានគោលបំណងពិសេស

ធនាគារ អេស៊ីលីដា ភីអិលស៊ី និង ក្រុមហ៊ុនបុត្រសម្ព័ន្ធ

កំណត់សម្គាល់លើរបាយការណ៍ហិរញ្ញវត្ថុ (ត)

នាថ្ងៃទី៣១ ខែធ្នូ ឆ្នាំ២០២១ និងសម្រាប់ការិយបរិច្ឆេទដែលបានបញ្ចប់

២. សេចក្តីសង្ខេបអំពីគោលនយោបាយគណនេយ្យសំខាន់ៗ (ត)

(ឃ) ទ្រព្យសកម្មហិរញ្ញវត្ថុ និងបំណុលហិរញ្ញវត្ថុ (ត)

(ii) ការធ្វើចំណាត់ថ្នាក់ (ត)

ឥណទានដែលមានទ្រព្យដាក់បញ្ចាំជាក់លាក់ (ត)

- ហានិភ័យរបស់សម្ព័ន្ធធនាគារ និងធនាគារនៃការបាត់បង់ទ្រព្យសកម្ម ទាក់ទងនឹងឥណទានដែលទ្រព្យដាក់បញ្ចាំពេញលេញ
- វិសាលភាពដែលទ្រព្យដាក់បញ្ចាំបង្ហាញពីទ្រព្យសកម្មរបស់អតិថិជនទាំងអស់ ឬជាផ្នែកណាមួយ និង
- ថាតើសម្ព័ន្ធធនាគារ និងធនាគារនឹងទទួលបានអត្ថប្រយោជន៍ពីការកើនតម្លៃនៃទ្រព្យសកម្មនេះ ឬទេ។

ការធ្វើចំណាត់ថ្នាក់ឡើងវិញ

ទ្រព្យសកម្មហិរញ្ញវត្ថុមិនត្រូវបានធ្វើចាត់ថ្នាក់ឡើងវិញបន្ទាប់ពីការទទួលស្គាល់លើកដំបូងឡើយ លើកលែងតែក្នុងអំឡុងពេលបន្ទាប់ពីសម្ព័ន្ធធនាគារ និងធនាគារផ្លាស់ប្តូរម៉ូដែលអាជីវកម្មរបស់ខ្លួន ក្នុងការគ្រប់គ្រងទ្រព្យសកម្មហិរញ្ញវត្ថុ។

បំណុលហិរញ្ញវត្ថុ

សម្ព័ន្ធធនាគារ និងធនាគារ បានចាត់ថ្នាក់បំណុលហិរញ្ញវត្ថុរបស់ខ្លួន (ក្រៅពីការធានាហិរញ្ញវត្ថុ និងការសន្យាផ្តល់ឥណទាន) ជាការវាស់វែងតាមតម្លៃដករំលស់ថ្លៃដើម ឬ FVTPL។

(iii) ការឈប់ទទួលស្គាល់

ទ្រព្យសកម្មហិរញ្ញវត្ថុ

សម្ព័ន្ធធនាគារ និងធនាគារ ឈប់ទទួលស្គាល់ទ្រព្យសកម្មហិរញ្ញវត្ថុ នៅពេលដែលសិទ្ធិតាមកិច្ចសន្យាក្នុងការទទួលលំហូរសាច់ប្រាក់ពីទ្រព្យសកម្មហិរញ្ញវត្ថុផុតកំណត់ (សូមមើល(iv)) ឬការផ្ទេរសិទ្ធិទទួលលំហូរសាច់ប្រាក់តាមកិច្ចសន្យាក្នុងប្រតិបត្តិការ ដែលរាល់ហានិភ័យ និងផលចំណេញស្ទើរតែទាំងអស់នៃភាពជាកម្មសិទ្ធិ នៃទ្រព្យសកម្មហិរញ្ញវត្ថុ ត្រូវបានផ្ទេរ ឬក្នុងករណីដែលសម្ព័ន្ធធនាគារ និងធនាគារមិនផ្ទេរ ឬមិនរក្សាទុកនូវហានិភ័យ និងផលចំណេញស្ទើរតែទាំងអស់នៃភាពជាកម្មសិទ្ធិ ហើយវាមិនរក្សាអភិបាលភាពនៃទ្រព្យសកម្មហិរញ្ញវត្ថុ។

ធនាគារ អេស៊ីលីដា ភីអិលស៊ី និង ក្រុមហ៊ុនបុត្រសម្ព័ន្ធ

កំណត់សម្គាល់លើរបាយការណ៍ហិរញ្ញវត្ថុ (ត)

នាថ្ងៃទី៣១ ខែធ្នូ ឆ្នាំ២០២១ និងសម្រាប់ការិយបរិច្ឆេទដែលបានបញ្ជប់

២. សេចក្តីសង្ខេបអំពីគោលនយោបាយគណនេយ្យសំខាន់ៗ (ត)

(ង) ទ្រព្យសកម្មហិរញ្ញវត្ថុ និងបំណុលហិរញ្ញវត្ថុ (ត)

(iii) ការឈប់ទទួលស្គាល់ (ត)

ទ្រព្យសកម្មហិរញ្ញវត្ថុ (ត)

នៅពេលដែលមានការឈប់ទទួលស្គាល់ទ្រព្យសកម្មហិរញ្ញវត្ថុ ភាពលម្អៀងរវាងតម្លៃយោងរបស់ទ្រព្យសកម្ម (ឬតម្លៃយោងដែលជាចំណែកនៃទ្រព្យសកម្មដែលឈប់ទទួលស្គាល់) និងផលបូកនៃ (i). តម្លៃតបស្នងដែលទទួលបាន (រាប់បញ្ចូលទាំងទ្រព្យសកម្មថ្មីដែលទទួលបាន ដកបំណុលថ្មីដែលបានទទួលយក) និង (ii). ចំណេញ ឬខាតសរុប ដែលបានទទួលស្គាល់ក្នុងលទ្ធផលលម្អិតផ្សេងៗ ត្រូវបានទទួលស្គាល់នៅក្នុងចំណេញ ឬខាត ។

ការចំណេញ ឬខាតបង់សរុប ដែលត្រូវបានទទួលស្គាល់នៅក្នុងលទ្ធផលលម្អិតផ្សេងៗ ទាក់ទងនឹងមូលបត្រវិនិយោគមូលធន ដែលបានកំណត់ជា FVOCI មិនត្រូវបានទទួលស្គាល់នៅក្នុងប្រាក់ចំណេញ ឬខាត នៅពេលដែលមានការឈប់ទទួលស្គាល់នូវមូលបត្របែបនេះឡើយ ។ ភាគកម្មលើទ្រព្យសកម្មហិរញ្ញវត្ថុ ដែលបានផ្ទេរដែលមានលក្ខណៈគ្រប់គ្រាន់សម្រាប់ការឈប់ទទួលស្គាល់ដែលត្រូវបានបង្កើត ឬរក្សាទុកដោយសម្ព័ន្ធធនាគារ និងធនាគារ ត្រូវបានទទួលស្គាល់ជា ទ្រព្យសកម្ម ឬបំណុលដាច់ដោយឡែក។

បំណុលហិរញ្ញវត្ថុ

សម្ព័ន្ធធនាគារ និងធនាគារឈប់ទទួលស្គាល់បំណុលហិរញ្ញវត្ថុមួយ នៅពេលកាតព្វកិច្ចតាមកិច្ចសន្យាត្រូវបានបោះបង់ចោល ឬត្រូវបានលុបចោល ឬផុតកាលកំណត់។

(iv) ការកែប្រែនៃទ្រព្យសកម្មហិរញ្ញវត្ថុនិងបំណុលហិរញ្ញវត្ថុ

ទ្រព្យសកម្មហិរញ្ញវត្ថុ

ប្រសិនបើលក្ខខណ្ឌនៃទ្រព្យសកម្មហិរញ្ញវត្ថុត្រូវបានកែប្រែ នោះសម្ព័ន្ធធនាគារ និងធនាគារវាយតម្លៃថា តើលំហូរសាច់ប្រាក់នៃទ្រព្យសកម្មដែលបានកែប្រែនោះ មានភាពខុសគ្នាខ្លាំង ឬទេ។

ប្រសិនបើលំហូរសាច់ប្រាក់មានភាពខុសគ្នាខ្លាំង នោះសិទ្ធិតាមកិច្ចសន្យាចំពោះលំហូរសាច់ប្រាក់ពីទ្រព្យសកម្ម

ធនាគារ អេស៊ីលីដា ភីអិលស៊ី និង ក្រុមហ៊ុនបុត្រសម្ព័ន្ធ

កំណត់សម្គាល់លើរបាយការណ៍ហិរញ្ញវត្ថុ (ត)

នាថ្ងៃទី៣១ ខែធ្នូ ឆ្នាំ២០២១ និងសម្រាប់ការិយបរិច្ឆេទដែលបានបញ្ជប់

២. សេចក្តីសង្ខេបអំពីគោលនយោបាយគណនេយ្យសំខាន់ៗ (ត)

(ង) ទ្រព្យសកម្មហិរញ្ញវត្ថុ និងបំណុលហិរញ្ញវត្ថុ (ត)

(iv) ការកែប្រែនៃទ្រព្យសកម្មហិរញ្ញវត្ថុនិងបំណុលហិរញ្ញវត្ថុ (ត)

ទ្រព្យសកម្មហិរញ្ញវត្ថុ (ត)

ហិរញ្ញវត្ថុដើម ត្រូវបានចាត់ទុកថាផុតកាលកំណត់។ ក្នុងករណីនេះទ្រព្យសកម្មហិរញ្ញវត្ថុដើម ត្រូវឈប់ទទួលស្គាល់ (សូមមើល (៣)) ហើយទ្រព្យសកម្មហិរញ្ញវត្ថុថ្មីមួយត្រូវបានទទួលស្គាល់តាមតម្លៃសមស្រប ឬកន្លះ ចំណាយប្រតិបត្តិការដែលមានលក្ខណៈសម្បត្តិគ្រប់គ្រាន់។ ថ្លៃសេវានានាដែលទទួលបានជាផ្នែកនៃការកែប្រែនេះ ត្រូវបានកត់ត្រាដូចខាងក្រោម៖

- ថ្លៃសេវាដែលត្រូវបានពិចារណាក្នុងការកំណត់តម្លៃសមស្របនៃទ្រព្យសកម្មថ្មី និងថ្លៃសេវាដែលជាសំណងនៃចំណាយប្រតិបត្តិការដែលមានលក្ខណៈសម្បត្តិគ្រប់គ្រាន់ ត្រូវបានរាប់បញ្ចូលក្នុងការវាស់វែងលើកដំបូងនៃទ្រព្យសកម្ម និង
- ថ្លៃសេវាផ្សេងទៀតត្រូវបានរាប់បញ្ចូលក្នុងចំណេញ ឬខាត ដែលជាផ្នែកមួយនៃការចំណេញ ឬខាតលើ ការឈប់ទទួលស្គាល់។

ប្រសិនបើលំហូរសាច់ប្រាក់ត្រូវបានកែប្រែនៅពេលដែលអតិថិជនជួបការលំបាកផ្នែកហិរញ្ញវត្ថុ នោះគោលបំណងនៃការកែប្រែជាទូទៅគឺដើម្បីទទួលបានមកវិញជាអតិបរមានៃលក្ខខណ្ឌតាមកិច្ចសន្យាដើម ជាជាងបង្កើតទ្រព្យសកម្មថ្មីដែលមានលក្ខខណ្ឌខុសគ្នាខ្លាំង។ ប្រសិនបើសម្ព័ន្ធធនាគារ និងធនាគារមានគម្រោងកែប្រែទ្រព្យសកម្មហិរញ្ញវត្ថុតាមរបៀបមួយដែលអាចនាំឱ្យមានការលើកលែងចំពោះលំហូរសាច់ប្រាក់ នោះត្រូវពិចារណាជាដំបូងថាតើផ្នែកមួយនៃទ្រព្យសកម្មត្រូវតែត្រូវបានលុបចេញពីបញ្ជី មុនពេលធ្វើការកែប្រែកើតឡើងដែរ ឬទេ (សូមមើលគោលនយោបាយការលុបចេញពីបញ្ជីនៅខាងក្រោម)។ វិធីសាស្ត្រនេះមានផលប៉ះពាល់ដល់លទ្ធផលនៃការវាយតម្លៃបរិមាណ និងមានន័យថាលក្ខណៈវិនិច្ឆ័យនៃកាលបរិច្ឆេទទទួលស្គាល់ ជាធម្មតាមិនបំពេញបានករណីទាំងនេះទេ។

ប្រសិនបើការកែប្រែទ្រព្យសកម្មហិរញ្ញវត្ថុត្រូវបានវាស់វែងតាមតម្លៃដករំលស់ ឬ FVOCI មិនបណ្តាលឱ្យមានការឈប់ទទួលស្គាល់ទ្រព្យសកម្មហិរញ្ញវត្ថុទេ នោះសម្ព័ន្ធធនាគារ និងធនាគារនឹងគណនាឡើងវិញនូវតម្លៃយោងដុលនៃទ្រព្យសកម្មហិរញ្ញវត្ថុជាមុន ដោយប្រើអត្រាការប្រាក់ប្រសិទ្ធភាពដំបូងនៃទ្រព្យសកម្ម និងទទួលស្គាល់លទ្ធផលនៃការកែតម្រូវជាចំណេញ ឬខាត នៅក្នុងរបាយការណ៍ចំណេញ ឬខាត។ សម្រាប់ទ្រព្យសកម្មហិរញ្ញវត្ថុដែលមានអត្រាអថេរ អត្រាការប្រាក់ប្រសិទ្ធភាពដំបូងដែលធ្លាប់បានប្រើដើម្បីគណនាចំណេញ ឬខាតពីការកែប្រែ ត្រូវបានកែតម្រូវដើម្បីឆ្លុះបញ្ចាំងពីលក្ខខណ្ឌទីផ្សារបច្ចុប្បន្ននៅពេលដែលធ្វើការកែប្រែ។ រាល់ចំណាយ ឬថ្លៃសេវាដែលកើតឡើង និងថ្លៃសេវាទទួលបានដែលជាផ្នែកមួយនៃការកែប្រែធ្វើការកែតម្រូវតម្លៃយោងដុលរបស់ទ្រព្យសកម្មហិរញ្ញវត្ថុដែលបានធ្វើការកែប្រែ និងត្រូវបានរំលស់ផ្នែកលើរយៈពេលដែលនៅសល់នៃទ្រព្យសកម្មហិរញ្ញវត្ថុដែលបានកែប្រែនោះ។

ធនាគារ អេស៊ីលីដា ភីអិលស៊ី និង ក្រុមហ៊ុនបុត្រសម្ព័ន្ធ

កំណត់សម្គាល់លើរបាយការណ៍ហិរញ្ញវត្ថុ (ត)

នាថ្ងៃទី៣១ ខែធ្នូ ឆ្នាំ២០២១ និងសម្រាប់ការិយបរិច្ឆេទដែលបានបញ្ចប់

២. សេចក្តីសង្ខេបអំពីគោលនយោបាយគណនេយ្យសំខាន់ៗ (ត)

(ង) ទ្រព្យសកម្មហិរញ្ញវត្ថុ និងបំណុលហិរញ្ញវត្ថុ (ត)

(វ) ការកែប្រែទ្រព្យសកម្មហិរញ្ញវត្ថុ និងបំណុលហិរញ្ញវត្ថុ (ត)

ទ្រព្យសកម្មហិរញ្ញវត្ថុ (ត)

ប្រសិនបើការកែប្រែនេះ ត្រូវបានធ្វើឡើងដោយសារតែអតិថិជនជួបការលំបាកផ្នែកហិរញ្ញវត្ថុ (សូមមើល (vii)) នោះចំណេញ ឬខាតត្រូវបានបង្ហាញជាមួយគ្នានឹងការខាតបង់លើឱនភាពនៃតម្លៃរបស់ទ្រព្យសកម្ម។ ក្នុងករណីផ្សេងទៀត ត្រូវបានបង្ហាញជាចំណូលការប្រាក់ ដែលគណនាដោយប្រើវិធីសាស្ត្រអត្រាការប្រាក់ប្រសិទ្ធភាព (សូមមើល (កំណត់សម្គាល់២ (១)))។

បំណុលហិរញ្ញវត្ថុ

សម្ព័ន្ធធនាគារ និងធនាគារ ឈប់ទទួលស្គាល់បំណុលហិរញ្ញវត្ថុ នៅពេលដែលលក្ខខណ្ឌរបស់វាត្រូវបានកែប្រែ ហើយលំហូរសាច់ប្រាក់នៃបំណុលដែលបានកែប្រែនោះមានភាពខុសគ្នាខ្លាំង។ ក្នុងករណីនេះ បំណុលហិរញ្ញវត្ថុថ្មី មួយ ត្រូវបានទទួលស្គាល់តាមតម្លៃសមស្រប។ ភាពលម្អៀងរវាងតម្លៃយោងនៃបំណុលហិរញ្ញវត្ថុដែលត្រូវបានឈប់ ទទួលស្គាល់ និងតម្លៃតបស្នងដែលបានទូទាត់ ត្រូវបានទទួលស្គាល់នៅក្នុងចំណេញ ឬ ខាត។ តម្លៃតបស្នងដែលបាន ទូទាត់រួមមាន ទ្រព្យសកម្មមិនមែនហិរញ្ញវត្ថុដែលបានផ្ទេរ (ប្រសិនបើមាន) និងការទទួលយកបំណុលថ្មី រួមទាំង បំណុលហិរញ្ញវត្ថុដែលបានកែប្រែថ្មី។

ប្រសិនបើការកែប្រែបំណុលហិរញ្ញវត្ថុនេះមិនធ្វើឱ្យមានការឈប់ទទួលស្គាល់ទេ នោះតម្លៃដករំលស់នៃបំណុល ត្រូវបានគណនាឡើងវិញដោយធ្វើអប្បបរមាលំហូរសាច់ប្រាក់ដែលបានកែប្រែ តាមអត្រាការប្រាក់ប្រសិទ្ធភាពដំបូង ហើយលទ្ធផលនៃចំណេញ ឬខាត ត្រូវបានទទួលស្គាល់នៅក្នុងរបាយការណ៍ចំណេញ ឬខាត។ សម្រាប់បំណុល ហិរញ្ញវត្ថុដែលមានអត្រាអថេរ អត្រាការប្រាក់ប្រសិទ្ធភាពដំបូងដែលធ្លាប់បានប្រើដើម្បីគណនាចំណេញ ឬខាតពីការ កែប្រែ ត្រូវបានកែតម្រូវដើម្បីឆ្លុះបញ្ចាំងពីលក្ខខណ្ឌទីផ្សារបច្ចុប្បន្ននៅពេលដែលធ្វើការកែប្រែ។ រាល់ចំណាយ និងថ្លៃ សេវាដែលកើតឡើង ត្រូវបានទទួលស្គាល់ជាការកែតម្រូវទៅលើតម្លៃយោងនៃបំណុល និងត្រូវបានរំលស់ផ្នែកលើ រយៈពេលដែលនៅសល់នៃបំណុលហិរញ្ញវត្ថុដែលបានកែប្រែនោះ ដោយធ្វើការគណនាអត្រាការប្រាក់ប្រសិទ្ធភាព ឡើងវិញលើឧបករណ៍ហិរញ្ញវត្ថុ។

ធនាគារ អេស៊ីលីដា ភីអិលស៊ី និង ក្រុមហ៊ុនបុត្រសម្ព័ន្ធ

កំណត់សម្គាល់លើរបាយការណ៍ហិរញ្ញវត្ថុ (ត)

នាថ្ងៃទី៣១ ខែធ្នូ ឆ្នាំ២០២១ និងសម្រាប់ការិយបរិច្ឆេទដែលបានបញ្ចប់

២. សេចក្តីសង្ខេបអំពីគោលនយោបាយគណនេយ្យសំខាន់ៗ (ត)

(ង) ទ្រព្យសកម្មហិរញ្ញវត្ថុ និងបំណុលហិរញ្ញវត្ថុ (ត)

(v) ការកាត់កង

ទ្រព្យសកម្មហិរញ្ញវត្ថុ និងបំណុលហិរញ្ញវត្ថុ អាចកាត់កងគ្នាបាន និងត្រូវបង្ហាញជាចំនួនសុទ្ធនៅក្នុងរបាយការណ៍ស្ថានភាពហិរញ្ញវត្ថុ លុះត្រាតែសម្ព័ន្ធធនាគារ និងធនាគារ មានសិទ្ធិតាមច្បាប់ដើម្បីធ្វើការកាត់កងគ្នាបាន និងមានបំណងធ្វើការទូទាត់ដោយផ្អែកលើមូលដ្ឋានចំនួននៅសល់សុទ្ធ ឬក៏លក់ទ្រព្យសកម្ម និងទូទាត់បំណុលក្នុងពេលដំណាលគ្នា។

ចំណូល និងចំណាយ ត្រូវបានបង្ហាញជាមូលដ្ឋានសុទ្ធនៅពេលដែលត្រូវបានអនុញ្ញាតដោយ ស.រ.ហ.អ.ក ឬសម្រាប់ចំណេញ ឬខាត ដែលកើតឡើងពីក្រុមនៃប្រតិបត្តិការស្រដៀងគ្នា ដូចជានៅក្នុងសកម្មភាពជួញដូររបស់សម្ព័ន្ធធនាគារ និងធនាគារ។

(vi) ការវាស់វែងតម្លៃសមស្រប

តម្លៃសមស្រប គឺជាថ្លៃដែលនឹងទទួលបានដោយការលក់ទ្រព្យសកម្ម ឬថ្លៃដែលបានសងចំពោះការផ្ទេរបំណុលនៅក្នុងប្រតិបត្តិការធម្មតា រវាងអ្នកចូលរួមក្នុងទីផ្សារនានានៅកាលបរិច្ឆេទនៃការវាស់វែងនៅក្នុងទីផ្សារគោល ឬក្នុងករណីមិនមានទីផ្សារគោល គឺយកទីផ្សារអាទិភាពបំផុត ដែលសម្ព័ន្ធធនាគារ និងធនាគារ អាចកំណត់រកបាននៅកាលបរិច្ឆេទនៃការវាស់វែងនោះ។ តម្លៃសមស្របរបស់បំណុល ឆ្លុះបញ្ចាំងពីហានិភ័យមិនមែនប្រតិបត្តិការ។

តម្លៃសមស្របនៃបំណុលហិរញ្ញវត្ថុមានលក្ខណៈពិសេសនៃតម្រូវការ (ឧទាហរណ៍ ប្រាក់បញ្ញើតាមតម្រូវការ) គឺមិនត្រូវតិចជាងចំនួនទឹកប្រាក់ដែលត្រូវសងតាមតម្រូវការទេ ដោយត្រូវធ្វើអប្បបរមាចាប់ពីថ្ងៃដំបូងដែលចំនួនទឹកប្រាក់អាចតម្រូវឱ្យសង។

សម្ព័ន្ធធនាគារ និងធនាគារទទួលស្គាល់ការផ្ទេររវាងកម្រិតនៃឋានានុក្រុមនៃតម្លៃសមស្រប នៅចុងការិយបរិច្ឆេទ នៃរបាយការណ៍អំឡុងពេលដែលការផ្លាស់ប្តូរបានកើតឡើង។

(vii) ឱនភាពនៃតម្លៃ

សម្ព័ន្ធធនាគារ និងធនាគារទទួលស្គាល់សំវិធានធនលើការខាតបង់ សម្រាប់ការខាតបង់ឥណទានដែលរំពឹងទុក (ECL) ចំពោះឧបករណ៍ហិរញ្ញវត្ថុ ដែលមិនបានវាស់វែងតាម FVTPL ដូចខាងក្រោម៖

- ទ្រព្យសកម្មហិរញ្ញវត្ថុ ដែលជាឧបករណ៍បំណុល
- ឥណទាន និងបុរេប្រទាន
- កិច្ចសន្យាធានាហិរញ្ញវត្ថុដែលបានបោះផ្សាយ និង
- កិច្ចសន្យាផ្តល់ឥណទានដែលបានបោះផ្សាយ

ធនាគារ អេស៊ីលីដា ភីអិលស៊ី និង ក្រុមហ៊ុនបុត្រសម្ព័ន្ធ

កំណត់សម្គាល់លើរបាយការណ៍ហិរញ្ញវត្ថុ (ត)

នាថ្ងៃទី៣១ ខែធ្នូ ឆ្នាំ២០២១ និងសម្រាប់ការិយបរិច្ឆេទដែលបានបញ្ជប់

២. សេចក្តីសង្ខេបអំពីគោលនយោបាយគណនេយ្យសំខាន់ៗ (ត)

(ង) ទ្រព្យសកម្មហិរញ្ញវត្ថុ និងបំណុលហិរញ្ញវត្ថុ (ត)

(vii) ឱនភាពនៃតម្លៃ (ត)

ពុំមានការខាតបង់លើឱនភាពនៃតម្លៃត្រូវបានទទួលស្គាល់លើការវិនិយោគមូលធនឡើយ។

សម្ព័ន្ធធនាគារ និងធនាគារវាស់វែងសំវិធានធនលើការខាតបង់ តាមចំនួនដែលស្មើនឹង ECL ពេញមួយអាយុកាល លើកលែងឧបករណ៍ហិរញ្ញវត្ថុដែលត្រូវបានវាស់វែងតាម ECL ១២ ខែ ដូចខាងក្រោមនេះ៖

- មូលបត្រវិនិយោគបំណុលដែលត្រូវបានកំណត់ថាមានហានិភ័យឥណទានទាប នាកាលបរិច្ឆេទរាយការណ៍ និង
- ឧបករណ៍ហិរញ្ញវត្ថុផ្សេងទៀត (ក្រៅពីគណនីឥណទាន និងបុរេប្រទាន) ដែលហានិភ័យឥណទានមិនបានកើនឡើងជាសារវន្ត ចាប់តាំងពីការទទួលស្គាល់លើកដំបូង។

សំវិធានធនលើការខាតបង់សម្រាប់គណនីឥណទាន និងបុរេប្រទាន តែងតែត្រូវបានវាស់វែងតាមចំនួនស្មើនឹង ECL ពេញមួយអាយុកាល។

សម្ព័ន្ធធនាគារ និងធនាគារពិចារណាលើមូលបត្រវិនិយោគបំណុលមួយថាមានហានិភ័យឥណទានទាប នៅពេលដែលចំណាត់ថ្នាក់ហានិភ័យឥណទានរបស់វា ស្មើទៅនឹង និយមន័យដែលត្រូវបានគេស្គាល់ជាសកលនៃ “ថ្នាក់វិនិយោគ”។ សម្ព័ន្ធធនាគារ និងធនាគារមិនអនុវត្តការលើកលែងហានិភ័យឥណទានទាបចំពោះឧបករណ៍ហិរញ្ញវត្ថុដទៃទៀតឡើយ។

ECL ១២ ខែ គឺជាផ្នែកនៃ ECL ដែលបណ្តាលមកពីព្រឹត្តិការណ៍ខកខានសងប្រាក់ក្នុងរយៈពេល ១២ ខែ របស់ឧបករណ៍ហិរញ្ញវត្ថុមួយដែលអាចកើតឡើងក្នុងរយៈពេល ១២ខែ បន្ទាប់ពីកាលបរិច្ឆេទរាយការណ៍។ ឧបករណ៍ហិរញ្ញវត្ថុដែលបានទទួលស្គាល់តាម ECL ១២ខែ ត្រូវបានចាត់ទុកជា “ឧបករណ៍ហិរញ្ញវត្ថុស្ថិតក្នុងដំណាក់កាលទី ១”។

ECL ពេញមួយអាយុកាល (Life-time ECL) គឺជា ECL ដែលអាចបណ្តាលមកពីព្រឹត្តិការណ៍ខកខានសងប្រាក់ក្នុងអាយុកាលដែលរំពឹងទុក (expected life) ទាំងអស់របស់ឧបករណ៍ហិរញ្ញវត្ថុ។ ឧបករណ៍ហិរញ្ញវត្ថុដែលបានទទួលស្គាល់តាម ECL ពេញមួយអាយុកាល ប៉ុន្តែមិនមែនមានឱនភាពនៃតម្លៃឥណទាន (credit-impaired) ត្រូវបានចាត់ទុកជា “ឧបករណ៍ហិរញ្ញវត្ថុស្ថិតក្នុងដំណាក់កាលទី ២”។

ការវាស់វែង ECL

ECL គឺជាការប៉ាន់ស្មានដែលបានផ្តល់តាមប្រូបាប៊ីលីតេនៃការខាតបង់ឥណទាន។ ECL ត្រូវបានវាស់វែងដូចខាងក្រោម៖

ធនាគារ អេស៊ីលីដា ភីអិលស៊ី និង ក្រុមហ៊ុនបុត្រសម្ព័ន្ធ

កំណត់សម្គាល់លើរបាយការណ៍ហិរញ្ញវត្ថុ (ត)

នាថ្ងៃទី៣១ ខែធ្នូ ឆ្នាំ២០២១ និងសម្រាប់ការិយបរិច្ឆេទដែលបានបញ្ជប់

២. សេចក្តីសង្ខេបអំពីគោលនយោបាយគណនេយ្យសំខាន់ៗ (ត)

(ង) ទ្រព្យសកម្មហិរញ្ញវត្ថុ និងបំណុលហិរញ្ញវត្ថុ (ត)

(vii) ឱនភាពនៃតម្លៃ (ត)

ការវាស់វែង ECL (ត)

- ទ្រព្យសកម្មហិរញ្ញវត្ថុដែលមិនមានឱនភាពនៃតម្លៃនាកាលបរិច្ឆេទរាយការណ៍៖ ជាតម្លៃបច្ចុប្បន្ននៃកង្វះខាតសាច់ប្រាក់ទាំងអស់ (ពេលគឺភាពខុសគ្នារវាងលំហូរសាច់ប្រាក់ដែលជំពាក់ ដោយយោងតាមកិច្ចសន្យា និងលំហូរសាច់ប្រាក់ដែលសម្ព័ន្ធធនាគារ និងធនាគាររំពឹងទុកថានឹងទទួលបាន) ។
- ទ្រព្យសកម្មហិរញ្ញវត្ថុដែលមានឱនភាពនៃតម្លៃនាកាលបរិច្ឆេទរាយការណ៍៖ ជាភាពខុសគ្នារវាងតម្លៃយោងដុល និងតម្លៃបច្ចុប្បន្ននៃលំហូរសាច់ប្រាក់នាពេលអនាគតដែលរំពឹងទុក។
- កិច្ចសន្យាផ្តល់ឥណទានដែលមិនទាន់បានប្រើប្រាស់៖ ជាតម្លៃបច្ចុប្បន្ននៃភាពខុសគ្នារវាងលំហូរសាច់ប្រាក់តាមកិច្ចសន្យាដែលជំពាក់សម្ព័ន្ធធនាគារ និងធនាគារ ប្រសិនបើកិច្ចសន្យាឥណទានត្រូវបានប្រើប្រាស់ និងលំហូរសាច់ប្រាក់ដែលសម្ព័ន្ធធនាគារ និងធនាគារ រំពឹងទុកថានឹងទទួលបាន និង
កិច្ចសន្យាធានាហិរញ្ញវត្ថុ៖ ការទូទាត់ដែលរំពឹងទុក ចំពោះចំនួនទឹកប្រាក់ដែលនឹងផ្តល់ទៅអ្នកទទួលបានដោយដកចេញនូវចំនួនទឹកប្រាក់ដែលសម្ព័ន្ធធនាគារ និងធនាគាររំពឹងថានឹងទទួលបានមកវិញ។

ធាតុចូលសំខាន់ៗ ក្នុងការវាស់វែង ECL គឺបានមកពីអថេរដូចខាងក្រោម៖

- ប្រូបាប៊ីលីតេនៃការខកខានសង (PD);
- ការខាតបង់ដែលបណ្តាលមកពីការខកខានសង (LGD) និង
- ទំហំនៃការខកខានសង (EAD)

ECL សម្រាប់ទំហំក្នុងដំណាក់កាលទី ១ ត្រូវបានគណនាដោយផលគុណនៃប្រូបាប៊ីលីតេនៃការខកខានសងក្នុង ១២ ខែ និងការខាតបង់ដែលបណ្តាលមកពីការខកខានសង នឹងទំហំនៃការខកខានសង។ ECL ពេញមួយអាយុកាល ត្រូវបានគណនាដោយផលគុណនៃប្រូបាប៊ីលីតេនៃការខកខានសងពេញមួយអាយុកាល និងការខាតបង់ដែលបណ្តាលមកពីការខកខានសង និង ទំហំនៃការខកខានសង។

ការសន្មតដែលផ្អែកលើការគណនា ECL ត្រូវបានត្រួតពិនិត្យតាមមូលដ្ឋានប្រចាំខែ និងត្រួតពិនិត្យឡើងវិញតាមមូលដ្ឋានប្រចាំត្រីមាស។ មិនមានការផ្លាស់ប្តូរសំខាន់ៗទៅលើបច្ចេកទេសប៉ាន់ស្មាន ឬមានការសន្មតសំខាន់ៗណាមួយបានកើតឡើងក្នុងអំឡុងកាលបរិច្ឆេទនៃរបាយការណ៍នេះឡើយ។

ប្រូបាប៊ីលីតេនៃការខកខានសង (PD) ផ្តល់នូវការប៉ាន់ប្រមាណនៃលទ្ធភាពដែលអតិថិជនម្នាក់នឹងមិនអាចបំពេញកាតព្វកិច្ចបំណុល ឬភាពខកខានក្នុងរយៈពេលជាក់លាក់មួយ។ ទ្រព្យសកម្មហិរញ្ញវត្ថុក្រោម វិធីសាស្ត្រទូទៅដែលតម្រូវមានដំណាក់កាល និងតម្រូវទាំងការប៉ាន់ស្មានប្រូបាប៊ីលីតេនៃការខកខានសងក្នុង១២ខែ និង ប្រូបាប៊ីលីតេ

ធនាគារ អេស៊ីលីដា ភីអិលស៊ី និង ក្រុមហ៊ុនបុត្រសម្ព័ន្ធ

កំណត់សម្គាល់លើរបាយការណ៍ហិរញ្ញវត្ថុ (ត)

នាថ្ងៃទី៣១ ខែធ្នូ ឆ្នាំ២០២១ និងសម្រាប់ការិយបរិច្ឆេទដែលបានបញ្ជប់

២. សេចក្តីសង្ខេបអំពីគោលនយោបាយគណនេយ្យសំខាន់ៗ (ត)

(ង) ទ្រព្យសកម្មហិរញ្ញវត្ថុ និងបំណុលហិរញ្ញវត្ថុ (ត)

(vii) ឱនភាពនៃតម្លៃ (ត)

ការវាស់វែង ECL (ត)

នៃការខកខានសងក្នុងពេញមួយអាយុកាល ដោយយោងទៅតាមទិន្នន័យប្រវត្តិសាស្ត្រដោយប្រើវិធីសាស្ត្រ Migration (migration approach) ឬវិធីសាស្ត្រការផ្តល់ចំណាត់ថ្នាក់លទ្ធភាពសងពីភាគីឯករាជ្យ។

ការខាតបង់ដែលបណ្តាលមកពីការខកខានសង គឺជាកម្រិតដែលអាចបាត់បង់ប្រសិនបើមានការខកខានសង។ ការខាតបង់ដែលបណ្តាលមកពីការខកខានសង ត្រូវបានកំណត់ជាភាគរយនៃទំហំប្រឈមដែលធនាគារអាចនឹងបាត់បង់ក្នុងករណីដែលអតិថិជនខកខានសង។ ការខាតបង់ទាំងនេះជាធម្មតាត្រូវបានបង្ហាញជាភាគរយនៃទំហំនៃការខកខានសង (EAD) ហើយពឹងផ្អែកលើប្រភេទនិងចំនួនទ្រព្យដាក់បញ្ចាំព្រមទាំងប្រភេទនៃអតិថិជន និងការប្រមូលបំណុលដែលរំពឹងទុកពីអតិថិជន ។

ជាមួយនឹងតម្លៃទ្រព្យដាក់បញ្ចាំដែលត្រឹមត្រូវ ដែលត្រូវបានធ្វើបច្ចុប្បន្នកម្មពីមួយពេលទៅមួយពេល ធនាគារអាចពិចារណាយកទ្រព្យដាក់បញ្ចាំចូលទៅក្នុងការគណនា ការខាតបង់ដែលបណ្តាលមកពីការខកខានសង សម្រាប់ការគណនា ECL។ ក្នុងករណីមានទ្រព្យដាក់បញ្ចាំលើសលុប កម្រិតទាបបំផុតរបស់ ការខាតបង់ដែលបណ្តាលមកពីការខកខានសង មួយ នឹងត្រូវយកទៅអនុវត្តសម្រាប់ការគណនា ECL។

ទំហំនៃការខកខានសង គឺជាចំនួនទឹកប្រាក់នៅជំពាក់ នៅពេលមានការខកខានសង។ ទោះយ៉ាងណា ទំហំនៃការខកខានសង ខុសគ្នាទៅតាមលក្ខណៈនៃផលិតផល៖

- ហ្វាន់ស៊ីលីដេរ៉ូលស៍៖ ចំនួនទឹកប្រាក់បច្ចុប្បន្នដែលត្រូវបានអនុញ្ញាតក្រោមកិច្ចសន្យា និងកើតឡើងពីការធ្វើរំលស់
- ហ្វាន់ស៊ីលីដេរ៉ូលស៍អាចប្រើប្រាស់ឡើងវិញ៖ អត្រាប្រើប្រាស់
- ក្រៅតារាងតុល្យការ៖ កត្តាបំប្លែងឥណទាន ("CCF")

ដូចការរៀបរាប់ខាងលើ និងដោយផ្អែកលើការប្រើប្រាស់ជាអតិបរមានៃប្រូបាប៊ីលីតេនៃការខកខានសងក្នុង ១២ខែ សម្រាប់ទ្រព្យសកម្មហិរញ្ញវត្ថុនៅដំណាក់កាលទី១ សម្ព័ន្ធធនាគារ និងធនាគារវាស់វែង ECL ដោយពិចារណាលើហានិភ័យនៃការខកខានសង ក្នុងរយៈពេលតាមកិច្ចសន្យាជាអតិបរមា (រួមបញ្ចូលទាំងជម្រើសការពន្យារពេលសងរបស់អតិថិជនប្រសិនបើមាន) ដែលប្រឈមនឹងហានិភ័យឥណទាន ទោះបីជាក្នុងគោលបំណងគ្រប់គ្រងហានិភ័យឥណទានក៏ដោយ សម្ព័ន្ធធនាគារ ឬ ធនាគារពិចារណាលើរយៈពេលដែលវែងជាងមួយ។ រយៈពេលដែលវែងបំផុត គឺគិតត្រឹមថ្ងៃដែលសម្ព័ន្ធធនាគារ និងធនាគារមានសិទ្ធិទាមទារការសងត្រឡប់នៃឥណទាន ឬបុរេប្រទាន ឬបញ្ចប់កិច្ចសន្យាធានា ឬកិច្ចសន្យាផ្តល់ឥណទាន។

ធនាគារ អេស៊ីលីដា ភីអិលស៊ី និង ក្រុមហ៊ុនបុត្រសម្ព័ន្ធ

កំណត់សម្គាល់លើរបាយការណ៍ហិរញ្ញវត្ថុ (ត)

នាថ្ងៃទី៣១ ខែធ្នូ ឆ្នាំ២០២១ និងសម្រាប់ការិយបរិច្ឆេទដែលបានបញ្ជប់

២. សេចក្តីសង្ខេបអំពីគោលនយោបាយគណនេយ្យសំខាន់ៗ (ត)

(ង) ទ្រព្យសកម្មហិរញ្ញវត្ថុ និងបំណុលហិរញ្ញវត្ថុ (ត)

(vii) ឱនភាពនៃតម្លៃ (ត)

ការវាស់វែង ECL (ត)

ទោះយ៉ាងណាក៏ដោយ សម្រាប់ហ្វានស៊ីលីដីប័ណ្ណឥណទានដែលរួមមានទាំងឥណទាន និងធាតុការសន្យា ផ្តល់ឥណទានដែលមិនទាន់បានប្រើប្រាស់ ដែលសម្ព័ន្ធធនាគារ និងធនាគារវាស់វែង ECL ក្នុងរយៈពេលមួយវែងជាង រយៈពេលតាមកិច្ចសន្យាអតិបរមា ប្រសិនបើ សមត្ថភាពតាមកិច្ចសន្យារបស់សម្ព័ន្ធធនាគារ និងធនាគារក្នុងការ ទាមទារសំណង និងលុបចោលការសន្យាផ្តល់ឥណទានដែលមិនទាន់បានប្រើប្រាស់ មិនកំណត់ការប្រឈមរបស់ សម្ព័ន្ធធនាគារ និងធនាគារចំពោះការខាតបង់ឥណទានចំពោះរយៈពេលជូនដំណឹងតាមកិច្ចសន្យា។ ហ្វានស៊ីលីដីទាំង នេះមិនមានរយៈពេលថេរ ឬចន្លោះសម្ព័ន្ធសងគ្រឿងទេ ហើយត្រូវបានគ្រប់គ្រងលើមូលដ្ឋានហ្វានស៊ីលីដីក្រុម។ សម្ព័ន្ធ ធនាគារ និងធនាគារអាចលុបចោលពួកគេដោយប្រសិទ្ធភាពភ្លាមៗ ប៉ុន្តែសិទ្ធិតាមកិច្ចសន្យានេះមិនត្រូវបានអនុវត្ត នៅក្នុងការគ្រប់គ្រងប្រចាំថ្ងៃជាធម្មតាទេ ប៉ុន្តែនៅពេលដែលសម្ព័ន្ធធនាគារ ឬ ធនាគារ ដឹងអំពីការកើនឡើងហានិភ័យ ឥណទាននៅកម្រិតហ្វានស៊ីលីដី។ រយៈពេលវែងជាងនេះ ត្រូវបានប៉ាន់ប្រមាណដោយគិតគូរពីសកម្មភាពគ្រប់គ្រង ហានិភ័យឥណទាន ដែលសម្ព័ន្ធធនាគារ និងធនាគាររំពឹងថានឹងអនុវត្ត ហើយដែលអាចជួយកាត់បន្ថយ ECL បាន។ ទាំងនេះរួមបញ្ចូលទាំងការកាត់បន្ថយកម្រិតកំណត់ការលុបចោលនៃហ្វានស៊ីលីដី និង/ឬ បង្វែរសមតុល្យដែលនៅ ជំពាក់ទៅជាឥណទានដែលមានលក្ខខណ្ឌសងគ្រឿងវិញថេរ។

ទ្រព្យសកម្មហិរញ្ញវត្ថុដែលបានរៀបចំឡើងវិញ

ប្រសិនបើលក្ខខណ្ឌនៃទ្រព្យសកម្មហិរញ្ញវត្ថុត្រូវបានចរចា ឬកែប្រែ ឬទ្រព្យសកម្មហិរញ្ញវត្ថុដែលមានស្រាប់ ត្រូវ បានជំនួសដោយទ្រព្យសកម្មហិរញ្ញវត្ថុថ្មី ដោយសារស្ថានភាពលំបាកផ្នែកហិរញ្ញវត្ថុរបស់អតិថិជន នោះការវាយតម្លៃ ត្រូវបានធ្វើឡើង ដើម្បីវាយតម្លៃថាតើទ្រព្យសកម្មហិរញ្ញវត្ថុត្រូវបានកែតម្រូវឈប់ទទួលស្គាល់ ឬទេ ហើយ ECL ត្រូវបានវាស់ វែងដូចខាងក្រោម៖

- ប្រសិនបើការរៀបចំឡើងវិញ មិននាំឱ្យការឈប់ទទួលស្គាល់ទ្រព្យសកម្មដែលមានស្រាប់ទេ នោះលំហូរ សាច់ប្រាក់ដែលរំពឹងទុកថាត្រូវបានកើតមានពីទ្រព្យសកម្មហិរញ្ញវត្ថុដែលបានកែប្រែ ត្រូវបានបញ្ចូលនៅក្នុងការ គណនាកង្វះខាតនៃសាច់ប្រាក់ពីទ្រព្យសកម្មដែលមានស្រាប់។
- ប្រសិនបើការរៀបចំឡើងវិញ នាំឱ្យមានការឈប់ទទួលស្គាល់ទ្រព្យសកម្មដែលមានស្រាប់ នោះតម្លៃ សមស្របរំពឹងទុកនៃទ្រព្យសកម្មថ្មីនោះ ត្រូវបានចាត់ទុកជាលំហូរសាច់ប្រាក់ចុងក្រោយទទួលបានពី ទ្រព្យសកម្មហិរញ្ញវត្ថុបច្ចុប្បន្ន នៅពេលដែលឈប់ទទួលស្គាល់។ ចំនួនទឹកប្រាក់នេះត្រូវបានបញ្ចូលទៅ ក្នុងការគណនាកង្វះខាតសាច់ប្រាក់ពីទ្រព្យសកម្មហិរញ្ញវត្ថុបច្ចុប្បន្ន ដែលត្រូវបានធ្វើអប្បបរមាពីកាលបរិច្ឆេទ រំពឹងទុកនៃការឈប់ទទួលស្គាល់ ទៅកាលបរិច្ឆេទវាយការណ៍ ដោយប្រើអត្រាការប្រាក់ប្រសិទ្ធភាពដើមនៃ ទ្រព្យសកម្មហិរញ្ញវត្ថុបច្ចុប្បន្ន។

ធនាគារ អេស៊ីលីដា ភីអិលស៊ី និង ក្រុមហ៊ុនបុត្រសម្ព័ន្ធ

កំណត់សម្គាល់លើរបាយការណ៍ហិរញ្ញវត្ថុ (ត)

នាថ្ងៃទី៣១ ខែធ្នូ ឆ្នាំ២០២១ និងសម្រាប់ការិយបរិច្ឆេទដែលបានបញ្ជប់

២. សេចក្តីសង្ខេបអំពីគោលនយោបាយគណនេយ្យសំខាន់ៗ (ត)

(ង) ទ្រព្យសកម្មហិរញ្ញវត្ថុ និងបំណុលហិរញ្ញវត្ថុ (ត)

(vii) ឱនភាពនៃតម្លៃ (ត)

ទ្រព្យសកម្មហិរញ្ញវត្ថុដែលមានឱនភាពនៃតម្លៃឥណទាន

នៅថ្ងៃទី២៨ ខែធ្នូ ឆ្នាំ២០២១ ធនាគារជាតិ នៃ កម្ពុជា បានចេញសារពេលខ ៨៧-០២១-២៣១៤ ស្តីពីការធ្វើចំណាត់ថ្នាក់ និងសំវិធានធន ចំពោះឥណទានរៀបចំឡើងវិញ។ នៅថ្ងៃទី១៨ ខែមករា ឆ្នាំ២០២២ សិក្ខាសាលារវាងធនាគារ និងគ្រឹះស្ថានហិរញ្ញវត្ថុទាំងអស់ ("BFIs") នៅក្រោមសមាគមធនាគារនៅក្នុងប្រទេសកម្ពុជា និងធនាគារជាតិ នៃ កម្ពុជា ដែលរៀបចំឡើងដើម្បីជាជំនួយដល់ BFIs នៅក្នុងការអនុវត្តលើសារពេលខ និងដើម្បីពិភាក្សាទៅលើបញ្ហាសំខាន់ៗមួយចំនួនទៀត។ តាមរយៈការធ្វើសិក្ខាសាលានេះ ធនាគារជាតិ នៃ កម្ពុជា បានធ្វើការជូនដំណឹងដល់ BFIs តាមរយៈលិខិតលេខ ៨៧-០២២-១៦៧ ចុះថ្ងៃទី២០ ខែមករា ឆ្នាំ២០២២ ស្តីពីការពន្យារពេលក្នុងការបញ្ជូនរបាយការណ៍រហូតដល់ថ្ងៃទី១០ ខែកុម្ភៈ ឆ្នាំ២០២២ និងការផ្លាស់ប្តូរទិន្នន័យហិរញ្ញវត្ថុដែលនឹងត្រូវប្រើរហូតដល់ខែមករា ឆ្នាំ២០២២ ក្នុងចំណោមទិន្នន័យផ្សេងទៀត។

នៅកាលបរិច្ឆេទរាយការណ៍នីមួយៗ សម្ព័ន្ធធនាគារ និងធនាគារវាយតម្លៃថាតើទ្រព្យសកម្មហិរញ្ញវត្ថុដែលបានកត់ត្រាតាមតម្លៃដករំលស់ និងទ្រព្យសកម្មហិរញ្ញវត្ថុបំណុលដែលបានកត់ត្រាតាម FVOCI និងគណនីត្រូវទទួលភតិសន្យាហិរញ្ញវត្ថុមានឱនភាពនៃតម្លៃឥណទានដែរ ឬទេ (សំដៅលើ "ទ្រព្យសកម្មហិរញ្ញវត្ថុនៅដំណាក់កាលទី៣"។ ទ្រព្យសកម្មហិរញ្ញវត្ថុមួយមានឱនភាពនៃតម្លៃឥណទាន នៅពេលដែលព្រឹត្តិការណ៍មួយ ឬច្រើន ដែលនាំឱ្យមានផលប៉ះពាល់ជាអវិជ្ជមានទៅលើលំហូរសាច់ប្រាក់នាពេលអនាគតដែលរំពឹងទុកនៃទ្រព្យសកម្មហិរញ្ញវត្ថុ បានកើតឡើង។

ភស្តុតាងដែលបញ្ជាក់ថាទ្រព្យសកម្មហិរញ្ញវត្ថុមានឱនភាពនៃតម្លៃឥណទាន រួមមានទិន្នន័យដែលអាចអង្កេតបានដូចខាងក្រោម៖

- ការលំបាកផ្នែកហិរញ្ញវត្ថុជាសារវន្តរបស់អតិថិជន ឬអ្នកបោះផ្សាយ
- ការបំពានកិច្ចសន្យា ដូចជាការខកខានសង់ ឬហួសកាលកំណត់
- ការរៀបចំឡើងវិញលើលក្ខខណ្ឌនៃឥណទាន ឬបុរេប្រទាន ដោយសម្ព័ន្ធធនាគារ និងធនាគារ លើលក្ខខណ្ឌដែលសម្ព័ន្ធធនាគារ និងធនាគារមិនគួរយល់ព្រម
- អតិថិជនទំនងជានឹងក្ស័យធន ឬត្រូវរៀបចំហិរញ្ញវត្ថុផ្សេងទៀតឡើងវិញ
- ការបាត់បង់ទីផ្សារសកម្មចំពោះទ្រព្យដាក់បញ្ចាំមួយដោយសារតែការលំបាកផ្នែកហិរញ្ញវត្ថុ។

ធនាគារ អេស៊ីលីដា ភីអិលស៊ី និង ក្រុមហ៊ុនបុត្រសម្ព័ន្ធ

កំណត់សម្គាល់លើរបាយការណ៍ហិរញ្ញវត្ថុ (ត)

នាថ្ងៃទី៣១ ខែធ្នូ ឆ្នាំ២០២១ និងសម្រាប់ការិយបរិច្ឆេទដែលបានបញ្ជប់

២. សេចក្តីសង្ខេបអំពីគោលនយោបាយគណនេយ្យសំខាន់ៗ (ត)

(ង) ទ្រព្យសកម្មហិរញ្ញវត្ថុ និងបំណុលហិរញ្ញវត្ថុ (ត)

(vii) ឱនភាពនៃតម្លៃ (ត)

ទ្រព្យសកម្មហិរញ្ញវត្ថុដែលមានឱនភាពនៃតម្លៃឥណទាន (ត)

ឥណទានដែលត្រូវបានចរចាឡើងវិញ ដោយសារតែការធ្លាក់ចុះនៃស្ថានភាពរបស់អតិថិជន ត្រូវបានចាត់ទុកថាមានឱនភាពនៃតម្លៃឥណទាន លុះត្រាតែមានភស្តុតាងបញ្ជាក់ថាហានិភ័យនៃការមិនទទួលបានលំហូរសាច់ប្រាក់តាមកិច្ចសន្យាបានថយចុះជាសារវន្ត និងមិនមានសូចនាករផ្សេងទៀតដែលនាំឱ្យមានឱនភាពនៃតម្លៃ។ បន្ថែមលើនេះ ឥណទានសម្រាប់ការជួញដូររាយដែលហួសកាលកំណត់សង ៩០ថ្ងៃ ឬលើសពីនេះ ត្រូវបានចាត់ទុកថាមានឱនភាពនៃតម្លៃឥណទាន ទោះបីជានិយមន័យនៃការខកខានសងតាមបទប្បញ្ញត្តិបានកំណត់ផ្សេងគ្នាក៏ដោយ។

ការបង្ហាញសំវិធានធនសម្រាប់ ECL នៅក្នុងរបាយការណ៍ស្ថានភាពហិរញ្ញវត្ថុ

សំវិធានធនខាតបង់សម្រាប់ ECL ត្រូវបានបង្ហាញនៅក្នុងរបាយការណ៍ស្ថានភាពហិរញ្ញវត្ថុដូចខាងក្រោម៖

- ទ្រព្យសកម្មហិរញ្ញវត្ថុដែលវាស់វែងដោយតម្លៃដកវិលសៈ ជាការកាត់បន្ថយពីតម្លៃយោងដុលរបស់ទ្រព្យសកម្ម
- ការសន្យាផ្តល់ឥណទាន និងកិច្ចសន្យាធានាហិរញ្ញវត្ថុ ជាទូទៅ ជាការធ្វើសំវិធានធន
- នៅពេលដែលឧបករណ៍ហិរញ្ញវត្ថុមួយរួមបញ្ចូលទាំងសមាសធាតុមិនទាន់បានប្រើប្រាស់ និងបានប្រើប្រាស់ហើយសម្ព័ន្ធធនាគារ និងធនាគារមិនអាចកំណត់ ECL លើសមាសធាតុការសន្យាផ្តល់ឥណទានដោយឡែកពីសមាសធាតុនៃការសន្យាផ្តល់ឥណទានដែលបានប្រើប្រាស់ សម្ព័ន្ធធនាគារ និងធនាគារធ្វើការបង្ហាញ សំវិធានធនខាតបង់រួមបញ្ចូលគ្នាសម្រាប់សមាសធាតុទាំងពីរ។ ចំនួនរួមបញ្ចូលគ្នាត្រូវបានបង្ហាញជា ការកាត់ចេញពីតម្លៃយោងដុលនៃសមាសធាតុដែលបានប្រើប្រាស់។ ចំនួនលើសរបស់សំវិធានធន ខាតបង់លើតម្លៃយោងដុលនៃសមាសធាតុដែលបានប្រើប្រាស់ត្រូវបានបង្ហាញជាការធ្វើសំវិធានធន និង
- ឧបករណ៍បំណុលដែលវាស់វែងតាម FVOCI៖ មិនមានសំវិធានធនខាតបង់ដែលត្រូវបានទទួលស្គាល់នៅក្នុងរបាយការណ៍ស្ថានភាពហិរញ្ញវត្ថុទេ ពីព្រោះតម្លៃយោងនៃទ្រព្យសកម្មទាំងនេះគឺជាតម្លៃសមស្រប។ ទោះយ៉ាងណាក៏ដោយសំវិធានធនខាតបង់ត្រូវបានលាតត្រដាង និងទទួលស្គាល់នៅក្នុងទុនបម្រុងតម្លៃសមស្រប។

ធនាគារ អេស៊ីលីដា ភីអិលស៊ី និង ក្រុមហ៊ុនបុត្រសម្ព័ន្ធ

កំណត់សម្គាល់លើរបាយការណ៍ហិរញ្ញវត្ថុ (ត)

នាថ្ងៃទី៣១ ខែធ្នូ ឆ្នាំ២០២១ និងសម្រាប់ការិយបរិច្ឆេទដែលបានបញ្ជប់

២. សេចក្តីសង្ខេបអំពីគោលនយោបាយគណនេយ្យសំខាន់ៗ (ត)

(ង) ទ្រព្យសកម្មហិរញ្ញវត្ថុ និងបំណុលហិរញ្ញវត្ថុ (ត)

(vii) ឱនភាពនៃតម្លៃ (ត)

ការជម្រះចេញពីបញ្ជី

ឥណទាន និងមូលបត្របំណុលត្រូវបានជម្រះចេញពីបញ្ជី (ជាផ្នែក ឬទាំងស្រុង) នៅពេលមិនមានការរំពឹងទុកសមហេតុផលថា អាចប្រមូលបានមកវិញនូវទ្រព្យសកម្មហិរញ្ញវត្ថុនោះទាំងស្រុង ឬចំណែកណាមួយ។ ករណីនេះមានជាទូទៅ នៅពេលសម្ព័ន្ធធនាគារ និងធនាគារកំណត់ថាអ្នកខ្ចីពុំមានទ្រព្យសកម្ម ឬប្រភពចំណូលណាដែលអាចបង្កើតបាននូវលំហូរសាច់ប្រាក់គ្រប់គ្រាន់ ដើម្បីទូទាត់សងនូវចំនួនដែលត្រូវលុបចេញពីបញ្ជី។ ការវាយតម្លៃនេះត្រូវបានធ្វើឡើងតាមកម្រិតទ្រព្យសកម្មទោល។

ទឹកប្រាក់ដែលប្រមូលបានមកវិញពីចំនួនដែលបានលុបចេញពីបញ្ជី ត្រូវបញ្ចូលនៅក្នុងរបាយការណ៍ចំណេញឬខាត និងលទ្ធផលផ្គត់ផ្គង់។

ទ្រព្យសកម្មហិរញ្ញវត្ថុដែលបានជម្រះចេញពីបញ្ជី នៅតែអាចជាកម្មវត្ថុចំពោះសកម្មភាពទាមទារសងមកវិញតាមផ្លូវច្បាប់ ដើម្បីអនុលោមតាមនីតិវិធីរបស់សម្ព័ន្ធធនាគារ និងធនាគារក្នុងការប្រមូលមកវិញនូវទឹកប្រាក់ដែលនៅជំពាក់។

ការធានាហិរញ្ញវត្ថុមិនមែនជាផ្នែកសំខាន់នៃកិច្ចសន្យា

សម្ព័ន្ធធនាគារ និងធនាគារ វាយតម្លៃថាតើកិច្ចសន្យាធានាហិរញ្ញវត្ថុ គឺជាធាតុផ្សំមួយដ៏សំខាន់នៃទ្រព្យសកម្មហិរញ្ញវត្ថុ ដែលត្រូវបានរាប់បញ្ចូលជាសមាសធាតុនៃឧបករណ៍នោះ ឬជាកិច្ចសន្យាដែលត្រូវបានកត់ត្រាដោយឡែកពីគ្នា។ កត្តាដែលសម្ព័ន្ធធនាគារ និងធនាគារពិចារណានៅពេលធ្វើការវាយតម្លៃនេះ រួមមាន៖

- ការធានា គឺជាផ្នែកមួយនៃលក្ខខណ្ឌតាមកិច្ចសន្យារបស់ឧបករណ៍បំណុល
- ការធានាត្រូវបានទាមទារដោយច្បាប់ និងបទប្បញ្ញត្តិដែលគ្រប់គ្រងកិច្ចសន្យារបស់ឧបករណ៍បំណុល
- ការធានាត្រូវបានបញ្ចូលក្នុងពេលដំណាលគ្នានិងឧបករណ៍បំណុល និង
- ការធានាត្រូវបានផ្តល់ដោយក្រុមហ៊ុនមេរបស់អ្នកខ្ចី ឬក្រុមហ៊ុនផ្សេងទៀតនៅក្នុងសម្ព័ន្ធរបស់អ្នកខ្ចី។

ធនាគារ អេស៊ីលីជា ភីអិលស៊ី និង ក្រុមហ៊ុនបុត្រសម្ព័ន្ធ

កំណត់សម្គាល់លើរបាយការណ៍ហិរញ្ញវត្ថុ (ត)

នាថ្ងៃទី៣១ ខែធ្នូ ឆ្នាំ២០២១ និងសម្រាប់ការិយបរិច្ឆេទដែលបានបញ្ជប់

២. សេចក្តីសង្ខេបអំពីគោលនយោបាយគណនេយ្យសំខាន់ៗ (ត)

(ង) ទ្រព្យសកម្មហិរញ្ញវត្ថុ និងបំណុលហិរញ្ញវត្ថុ (ត)

(vii) ឱនភាពនៃតម្លៃ (ត)

ការធានាហិរញ្ញវត្ថុមិនមែនជាផ្នែកសំខាន់នៃកិច្ចសន្យា (ត)

ប្រសិនបើសម្ព័ន្ធធនាគារ និងធនាគារកំណត់ថាការធានាគឺជាធាតុផ្សំសំខាន់មួយនៃទ្រព្យសកម្មហិរញ្ញវត្ថុ នោះបុព្វលាភត្រូវសងណាមួយទាក់ទងនឹងការទទួលស្គាល់លើកដំបូងនៃទ្រព្យសកម្មហិរញ្ញវត្ថុ ត្រូវបានចាត់ទុកថាជាចំណាយ ប្រតិបត្តិការក្នុងការធ្វើលទ្ធកម្មទ្រព្យសកម្មហិរញ្ញវត្ថុ។ សម្ព័ន្ធធនាគារ និងធនាគារពិចារណាលើផលប៉ះពាល់នៃការការពារនៅពេលវាស់វែងតម្លៃសមស្របនៃឧបករណ៍បំណុល និងនៅពេលវាស់វែង ECL។

ប្រសិនបើសម្ព័ន្ធធនាគារ និងធនាគារកំណត់ថាការធានាមិនមែនជាធាតុផ្សំសំខាន់នៃឧបករណ៍បំណុលទេ នោះវាទទួលស្គាល់ជាទ្រព្យសកម្មមួយ ដែលបង្ហាញពីការបង់ប្រាក់ជាមុននៃបុព្វលាភនៃការធានា និងសិទ្ធិទូទាត់សងសម្រាប់ការខាតបង់ឥណទាន។ ទ្រព្យសកម្មបុព្វលាភបង់មុន ត្រូវបានទទួលស្គាល់លុះត្រាតែការធានាមិនមានឱនភាពនៃតម្លៃឥណទាន ឬមិនមានការកើនឡើងជាសារវន្តនូវ ហានិភ័យឥណទាននៅពេលការធានាត្រូវបានទទួលស្គាល់។ ទ្រព្យសកម្មទាំងនេះត្រូវបានទទួលស្គាល់នៅក្នុង "ទ្រព្យសកម្មផ្សេងៗ"។ សម្ព័ន្ធធនាគារ និងធនាគារបង្ហាញពីចំណេញ ឬខាត លើសិទ្ធិទទួលបានសំណងនៅក្នុងចំណេញ ឬខាត ក្នុងធាតុផ្សំ "ការខាតបង់លើឱនភាពនៃតម្លៃរបស់ឧបករណ៍ហិរញ្ញវត្ថុ"។

(viii) ឧបករណ៍ហិរញ្ញវត្ថុនិស្សន្ទស័

សម្ព័ន្ធធនាគារ និងធនាគារមានឧបករណ៍ហិរញ្ញវត្ថុនិស្សន្ទស័ច្រើនប្រភេទ ដើម្បីគ្រប់គ្រងការប្រឈមទៅនឹងហានិភ័យអត្រាការប្រាក់តាមរយៈការផ្លាស់ប្តូរអត្រាការប្រាក់។ ការប្រើប្រាស់ឧបករណ៍ហិរញ្ញវត្ថុនិស្សន្ទស័ត្រូវបានគ្រប់គ្រងដោយគោលនយោបាយរបស់សម្ព័ន្ធធនាគារ និងធនាគារ ដែលបានអនុម័តដោយក្រុមប្រឹក្សាភិបាល ដែលផ្តល់នូវគោលការណ៍ជាលាយលក្ខណ៍អក្សរលើការប្រើប្រាស់និស្សន្ទស័ហិរញ្ញវត្ថុ។

ឧបករណ៍និស្សន្ទស័ ត្រូវបានទទួលស្គាល់ដំបូងតាមតម្លៃសមស្របនាកាលបរិច្ឆេទនៃកិច្ចសន្យានៃឧបករណ៍និស្សន្ទស័ដែលបានធ្វើឡើង និងត្រូវបានវាស់វែងជាបន្តបន្ទាប់តាមតម្លៃសមស្របរបស់វានាកាលបរិច្ឆេទនៃរបាយការណ៍នីមួយៗ។ លទ្ធផលចំណេញ/ខាត ត្រូវបានទទួលស្គាល់ក្នុងគណនីចំណេញ ឬខាតភ្លាមៗ លើកលែងតែឧបករណ៍និស្សន្ទស័ត្រូវបានកំណត់ និងមានប្រសិទ្ធិភាពជាឧបករណ៍ការពារហានិភ័យ ក្នុងរយៈពេលនៃព្រឹត្តិការណ៍ក្នុងការទទួលស្គាល់ក្នុងគណនីចំណេញ ឬខាត គឺអាស្រ័យលើលក្ខណៈនៃទំនាក់ទំនងនៃការការពារហានិភ័យ។

ឧបករណ៍និស្សន្ទស័ដែលមានតម្លៃសមស្របវិជ្ជមានត្រូវបានទទួលស្គាល់ជាទ្រព្យសកម្មហិរញ្ញវត្ថុ ខណៈពេលដែលឧបករណ៍និស្សន្ទស័ដែលមានតម្លៃសមស្របអវិជ្ជមានត្រូវបានទទួលស្គាល់ជាបំណុលហិរញ្ញវត្ថុ។ ឧបករណ៍និស្សន្ទស័ មិនត្រូវបានកាត់កងនៅក្នុងរបាយការណ៍ហិរញ្ញវត្ថុលើកលែងតែសម្ព័ន្ធធនាគារមានទាំងសិទ្ធិស្របច្បាប់ និងគោលបំណងក្នុងការកាត់កង។

ធនាគារ អេស៊ីលីដា ភីអិលស៊ី និង ក្រុមហ៊ុនបុត្រសម្ព័ន្ធ

កំណត់សម្គាល់លើរបាយការណ៍ហិរញ្ញវត្ថុ (ត)

នាថ្ងៃទី៣១ ខែធ្នូ ឆ្នាំ២០២១ និងសម្រាប់ការិយបរិច្ឆេទដែលបានបញ្ជប់

២. សេចក្តីសង្ខេបអំពីគោលនយោបាយគណនេយ្យសំខាន់ៗ (ត)

(ង) ទ្រព្យសកម្មហិរញ្ញវត្ថុ និងបំណុលហិរញ្ញវត្ថុ (ត)

(ix) គណនេយ្យការពារលើហានិភ័យ

សម្ព័ន្ធធនាគារ និងធនាគារកំណត់នូវឧបករណ៍និស្សន្ទស័ដាក់លាក់ជាឧបករណ៍ ការពារហានិភ័យដែលទាក់ទងនឹងហានិភ័យរូបិយប័ណ្ណបរទេស និងហានិភ័យអត្រាការប្រាក់ក្នុងការការពារហានិភ័យតម្លៃសមស្រប ការការពារហានិភ័យលើលំហូរសាច់ប្រាក់ ឬការការពារហានិភ័យដែលសមស្របក្នុងការវិនិយោគក្នុងក្រុមហ៊ុនបរទេស។ ការការពារហានិភ័យនៃអត្រាការប្រាក់តាមកិច្ចព្រមព្រៀងរបស់ក្រុមហ៊ុន ត្រូវបានកំណត់ជាការការពារហានិភ័យលំហូរសាច់ប្រាក់។ សម្ព័ន្ធធនាគារ និងធនាគារមិនត្រូវបានអនុវត្តទៅលើគណនេយ្យការពារហានិភ័យតម្លៃសមស្របនៃផលប័ត្រនៃការការពារហានិភ័យអត្រាការប្រាក់។

នាការបរិច្ឆេទនៃការចាប់ផ្តើមអនុវត្តលើការការពារហានិភ័យ សម្ព័ន្ធធនាគារ និងធនាគារធ្វើការកត់ត្រាពីទំនាក់ទំនងរវាងឧបករណ៍ការពារហានិភ័យ និងសមាសធាតុការពារហានិភ័យ រួមជាមួយគោលបំណងចម្បងក្នុងការគ្រប់គ្រងហានិភ័យ និងយុទ្ធសាស្ត្ររបស់ក្រុមហ៊ុនក្នុងការធ្វើប្រតិបត្តិការក្នុងការការពារហានិភ័យ។

បន្ថែមពីនេះទៀត នាការបរិច្ឆេទនៃការចាប់ផ្តើមការការពារហានិភ័យ និងបន្តនិរន្តរភាព សម្ព័ន្ធធនាគារ និងធនាគារកត់ត្រាថា តើឧបករណ៍ការពារហានិភ័យមានប្រសិទ្ធភាពក្នុងការកាត់កងក្នុងការផ្លាស់ប្តូរតម្លៃសមស្រប ឬលំហូរសាច់ប្រាក់នៃឧបករណ៍ការពារហានិភ័យដែលចូលរួមក្នុងការការពារហានិភ័យ នៅពេលដែលការការពារហានិភ័យទាក់ទងនឹងការបំពេញតាមតម្រូវការក្នុងការការពារហានិភ័យប្រកបដោយប្រសិទ្ធភាពដូចខាងក្រោម៖

- មិនមានទំនាក់ទំនងផ្នែកសេដ្ឋកិច្ចរវាងសមាសធាតុគណនីការពារហានិភ័យ និងឧបករណ៍ការពារហានិភ័យ
- ផលប៉ះពាល់ពីហានិភ័យឥណទានមិនទទួលបានទិញពីការផ្លាស់ប្តូរតម្លៃដែលជាលទ្ធផលពីទំនាក់ទំនងផ្នែកសេដ្ឋកិច្ច និង
- អនុបាតនៃការការពារហានិភ័យដែលទាក់ទង គឺដូចគ្នាទៅនឹងលទ្ធផលពីបរិមាណការពារហានិភ័យដែលសម្ព័ន្ធធនាគារ និងធនាគារធ្វើការការពារហានិភ័យជាក់ស្តែង និងបរិមាណនៃឧបករណ៍ការពារហានិភ័យដែលសម្ព័ន្ធធនាគារ និងធនាគារបានប្រើប្រាស់ជាក់ស្តែងក្នុងការការពារហានិភ័យ។

សម្ព័ន្ធធនាគារ និងធនាគារ ធ្វើតុល្យភាពឡើងវិញទាក់ទងនឹងការពារហានិភ័យ ដើម្បីបំពេញនូវតម្រូវការនៃអនុបាតការពារហានិភ័យនៅពេលដែលចាំបាច់។

ប្រសិនបើទំនាក់ទំនងនៃការពារហានិភ័យ មិនបានបំពេញតាមតម្រូវការនៃការការពារហានិភ័យប្រកបដោយប្រសិទ្ធភាពទាក់ទងអនុបាតការពារហានិភ័យ ប៉ុន្តែគោលបំណងនៃការគ្រប់គ្រងហានិភ័យសម្រាប់ទំនាក់ទំនងនៃការ

ធនាគារ អេស៊ីលីដា ភីអិលស៊ី និង ក្រុមហ៊ុនបុត្រសម្ព័ន្ធ

កំណត់សម្គាល់លើរបាយការណ៍ហិរញ្ញវត្ថុ (ត)

នាថ្ងៃទី៣១ ខែធ្នូ ឆ្នាំ២០២១ និងសម្រាប់ការិយបរិច្ឆេទដែលបានបញ្ជប់

២. សេចក្តីសង្ខេបអំពីគោលនយោបាយគណនេយ្យសំខាន់ៗ (ត)

(ង) ទ្រព្យសកម្មហិរញ្ញវត្ថុ និងបំណុលហិរញ្ញវត្ថុ (ត)

(ix) គណនេយ្យការពារលើហានិភ័យ (ត)

ការពារហានិភ័យនៅក្បែរដែល សម្ព័ន្ធធនាគារ និងធនាគារធ្វើការកែតម្រូវលើអនុបាតការពារហានិភ័យនៃទំនាក់ទំនងនៃការការពារហានិភ័យ (ឧទាហរណ៍ ធ្វើតុល្យភាពការពារហានិភ័យឡើងវិញ) ដូច្នេះវាបំពេញតាមតម្រូវការលក្ខណៈនៃវិនិច្ឆ័យ ម្តងទៀត។

គិតត្រឹមថ្ងៃទី៣១ ខែធ្នូ ឆ្នាំ២០២១ សម្ព័ន្ធធនាគារ និងធនាគារ មានតែការការពារហានិភ័យលំហូរសាច់ប្រាក់តែប៉ុណ្ណោះនៅក្នុងកិច្ចសន្យាផ្លាស់ប្តូរអត្រាការប្រាក់។

ផ្នែកដែលមានប្រសិទ្ធភាពក្នុងការផ្លាស់ប្តូរលើតម្លៃសមស្របនៃឧបករណ៍ហិរញ្ញវត្ថុនិស្សន្ទស័ និងឧបករណ៍ការពារហានិភ័យដែលមានលក្ខណៈសម្បត្តិគ្រប់គ្រាន់ដែលត្រូវបានកំណត់ និងការការពារហានិភ័យលំហូរសាច់ប្រាក់ត្រូវបានទទួលស្គាល់ក្នុងគណនីប្រាក់ចំណេញរក្សាទុករបស់សម្ព័ន្ធធនាគារ និងធនាគារ បានកំណត់ទៅលើការផ្លាស់ប្តូរតម្លៃសមស្របលើសមាសធាតុការពារហានិភ័យ ចាប់ពីកាលបរិច្ឆេទចាប់ផ្តើមការការពារហានិភ័យដកចេញនូវសមតុល្យដែលបានកែតម្រូវឡើងវិញទៅលើគណនីចំណេញ ឬខាត។

សមតុល្យសាច់ប្រាក់ដែលបានទទួលស្គាល់ក្នុងមកក្នុង លទ្ធផលលម្អិតផ្សេងៗ និងត្រូវបានបង្ហាញក្នុងគណនីមូលធនត្រូវបានធ្វើ ចំណាត់ថ្នាក់ឡើងវិញទៅជាគណនីចំណេញ ឬខាត ក្នុងកាលបរិច្ឆេទនៅពេលដែលសមាសធាតុការពារហានិភ័យប៉ះពាល់ដល់គណនីចំណេញ ឬខាត ក្នុងករណីដូចគ្នាក្នុងការទទួលស្គាល់សមាសធាតុការពារហានិភ័យ។ ប្រសិនបើសម្ព័ន្ធធនាគារ និងធនាគារមិនរំពឹងទុកថាប្រតិបត្តិការនេះនឹងកើតឡើង នោះសមតុល្យនេះត្រូវបានចាត់ថ្នាក់ឡើងវិញភ្លាមៗទៅក្នុងគណនីចំណេញ ឬខាត។

សម្ព័ន្ធធនាគារ និងធនាគារបញ្ចប់គណនីការពារហានិភ័យលុះត្រាតែទំនាក់ទំនងការពារហានិភ័យ (ឬផ្នែកមួយរបស់វា) មិនបានបំពេញតាមលក្ខណៈវិនិច្ឆ័យគ្រប់គ្រាន់ (បន្ទាប់ពីការធ្វើសមតុល្យឡើងវិញ ប្រសិនបើអាចអនុវត្តបាន)។ ទាំងនេះរួមបញ្ចូលទាំងករណីដែលឧបករណ៍ការពារហានិភ័យបានហួសកាលកំណត់ ឬបានលក់ចេញ បានលុបចោល ឬបានប្រើប្រាស់ ឬនៅពេលដែលប្រតិបត្តិការក្នុងការព្យាករណ៍លើការការពារហានិភ័យដែលបានកំណត់មិនត្រូវបានកំណត់ថាអាចកើតមានឡើង។ ការបញ្ឈប់ ត្រូវបានកំណត់សម្រាប់ពេលអនាគត។ រាល់ការចំណេញ/ខាត ត្រូវបានទទួលស្គាល់ក្នុង លទ្ធផលលម្អិតផ្សេងៗ និង បង្ហាញទុកក្នុងគណនីមូលធនកាលបរិច្ឆេទដែលគណនីមូលធនដែលនៅសល់ ហើយត្រូវបានទទួលស្គាល់នៅពេលដែលការព្យាករណ៍ប្រតិបត្តិការត្រូវបានទទួលស្គាល់ចុងក្រោយក្នុងគណនីចំណេញ ឬខាត។ នៅពេលដែលការព្យាករណ៍ប្រតិបត្តិការមិនត្រូវបានរំពឹងទុកថានឹងកើតមានឡើងទៀត ចំណេញ/ខាត ត្រូវបានបង្ហាញក្នុងគណនីមូលធន គឺត្រូវបានចាត់ថ្នាក់ឡើងវិញ និងបានទទួលស្គាល់ភ្លាមៗក្នុងគណនីចំណេញ ឬខាត។

ធនាគារ អេស៊ីលីដា ភីអិលស៊ី និង ក្រុមហ៊ុនបុត្រសម្ព័ន្ធ

កំណត់សម្គាល់លើរបាយការណ៍ហិរញ្ញវត្ថុ (ត)

នាថ្ងៃទី៣១ ខែធ្នូ ឆ្នាំ២០២១ និងសម្រាប់ការិយបរិច្ឆេទដែលបានបញ្ជប់

២. សេចក្តីសង្ខេបអំពីគោលនយោបាយគណនេយ្យសំខាន់ៗ (ត)

(ច) សាច់ប្រាក់ និងសាច់ប្រាក់សមមូល

សាច់ប្រាក់ និងសាច់ប្រាក់សមមូល រួមមានសាច់ប្រាក់ក្នុងដៃ និង ប្រាក់បញ្ញើនៅធនាគារផ្សេងៗ ដែលឥណទានដំបូងមានរយៈពេល ៣ខែ ឬតិចជាង និងដែលអាចប្តូរជាសាច់ប្រាក់ពេលណាក៏បាន ដោយមានហានិភ័យតិចតួចចំពោះការផ្លាស់ប្តូរតម្លៃ។

សាច់ប្រាក់ និងសមមូលសាច់ប្រាក់ ត្រូវបានគិតតាមតម្លៃដករំលស់ក្នុងរបាយការណ៍ស្ថានភាពហិរញ្ញវត្ថុ។

(ឆ) ឥណទាន និងបុរេប្រទាន

“ឥណទាន និងបុរេប្រទាន” ដែលបង្ហាញនៅក្នុងរបាយការណ៍ស្ថានភាពហិរញ្ញវត្ថុ រួមមានឥណទាន និងបុរេប្រទាន ដែលបានវាស់វែងតាមតម្លៃដករំលស់។ ឥណទាន និងបុរេប្រទានត្រូវបានវាស់វែងលើកដំបូងតាមតម្លៃសមស្រប ឬក៏នឹងចំណាយប្រតិបត្តិការដែលកើតឡើងដោយផ្ទាល់បន្ថែម ហើយនាពេលបន្ទាប់ត្រូវកត់ត្រាតាមតម្លៃដករំលស់ដោយប្រើវិធីសាស្ត្រការប្រាក់ប្រសិទ្ធភាព។

(ជ) ការវិនិយោគហិរញ្ញវត្ថុ

“ការវិនិយោគហិរញ្ញវត្ថុ” ដែលបង្ហាញនៅក្នុងរបាយការណ៍ស្ថានភាពហិរញ្ញវត្ថុ រួមមាន៖

- មូលបត្រវិនិយោគបំណុល ដែលបានវាស់វែងតាមតម្លៃដករំលស់ថ្លៃដើម។ មូលបត្រវិនិយោគបំណុលទាំងនេះត្រូវបានវាស់លើកដំបូង តាមតម្លៃសមស្របឬក៏នឹងចំណាយប្រតិបត្តិការដែលកើតឡើងដោយផ្ទាល់បន្ថែម ហើយនាពេលបន្ទាប់ត្រូវកត់ត្រាតាមតម្លៃដករំលស់ដោយប្រើវិធីសាស្ត្រការប្រាក់ប្រសិទ្ធភាព។
- មូលបត្របំណុលដែលវាស់វែងតាម FVOCI និង
- មូលបត្រវិនិយោគលើមូលធនដែលបានកំណត់តាម FVOCI។

ចំពោះមូលបត្របំណុលដែលបានវាស់វែងតាម FVOCI ចំណេញ និងខាត ត្រូវបានទទួលស្គាល់នៅក្នុងលទ្ធផលលម្អិតផ្សេងៗលើកលែងតែចំណុចដូចខាងក្រោម ដែលត្រូវបានទទួលស្គាល់នៅក្នុងចំណេញ ឬខាត តាមរបៀបដូចគ្នានឹងទ្រព្យសកម្មហិរញ្ញវត្ថុដែលត្រូវបានវាស់វែងតាមតម្លៃដករំលស់៖

- ចំណូលការប្រាក់ដោយប្រើវិធីសាស្ត្រការប្រាក់ប្រសិទ្ធភាព
- ECL និងការកត់ត្រាបញ្ហាស និង
- ចំណេញ និងខាតលើការប្តូររូបិយប័ណ្ណបរទេស។

ធនាគារ អេស៊ីលីដា ភីអិលស៊ី និង ក្រុមហ៊ុនបុត្រសម្ព័ន្ធ

កំណត់សម្គាល់លើរបាយការណ៍ហិរញ្ញវត្ថុ (ត)

នាថ្ងៃទី៣១ ខែធ្នូ ឆ្នាំ២០២១ និងសម្រាប់ការិយបរិច្ឆេទដែលបានបញ្ចប់

២. សេចក្តីសង្ខេបអំពីគោលនយោបាយគណនេយ្យសំខាន់ៗ (ត)

(ជ) ការវិនិយោគហិរញ្ញវត្ថុ (ត)

នៅពេលដែលមូលបត្របំណុលវាស់វែងតាម FVOCI ត្រូវបានឈប់ទទួលស្គាល់ ចំណេញ ឬខាតបង់ដែលបានទទួលស្គាល់ពីមុននៅក្នុងលទ្ធផលលម្អិតផ្សេងៗ ត្រូវបានចាត់ថ្នាក់ឡើងវិញពីមូលធន ទៅរបាយការណ៍ចំណេញ ឬខាត។

សម្ព័ន្ធធនាគារ និងធនាគារជ្រើសរើសបង្ហាញនៅក្នុងលទ្ធផលលម្អិតផ្សេងៗ អំពីការផ្លាស់ប្តូរនៅក្នុងតម្លៃសមស្របនៃការវិនិយោគជាក់លាក់នៅក្នុងឧបករណ៍មូលធន ដែលមិនត្រូវបានទុកសម្រាប់ជួញដូរ។ ការជ្រើសរើសនេះធ្វើឡើងដោយផ្អែកលើមូលដ្ឋាននៃឧបករណ៍នីមួយៗនៅពេលទទួលស្គាល់លើកដំបូង និងជាស្ថាពរ។

ចំណេញ និងខាតលើឧបករណ៍មូលធនទាំងនេះនឹងមិនត្រូវបានចាត់ថ្នាក់ឡើងវិញទៅរបាយការណ៍ចំណេញ ឬខាតទេ ហើយក៏ពុំមានឱនភាពនៃតម្លៃត្រូវបានទទួលស្គាល់ក្នុងរបាយការណ៍ចំណេញ ឬខាតដែរ។ ភាគលាភត្រូវបានទទួលស្គាល់នៅក្នុងរបាយការណ៍ចំណេញ ឬខាត លើកលែងតែវាបង្ហាញយ៉ាងច្បាស់ពីការប្រមូលបានមកវិញលើផ្នែកខ្លះរបស់ថ្លៃដើមនៃការវិនិយោគ ក្នុងករណីដែលពួកគេត្រូវបានទទួលស្គាល់ នៅក្នុងលទ្ធផលលម្អិតផ្សេងៗ។ ចំណេញ និងខាតបង់ដែលត្រូវបានទទួលស្គាល់នៅក្នុងលទ្ធផលលម្អិតផ្សេងៗត្រូវបានផ្ទេរទៅប្រាក់ចំណេញរក្សាទុកលើការលក់ចេញរបស់ការវិនិយោគ។

(ឈ) ដើមទុន

ភាគហ៊ុនធម្មតា ត្រូវបានចាត់ថ្នាក់ជាមូលធន។ ភាគហ៊ុនដទៃទៀតត្រូវបានចាត់ថ្នាក់ជាមូលធន និង/ឬបំណុលផ្អែកលើសមាសធាតុសេដ្ឋកិច្ចនៃឧបករណ៍ទាំងនោះ។ ការបែងចែកទៅអ្នកកាន់កាប់ឧបករណ៍ហិរញ្ញវត្ថុមួយ ដែលបានចាត់ថ្នាក់ជាឧបករណ៍មូលធន ត្រូវបានទូទាត់ដោយផ្ទាល់ពីមូលធន។

(ញ) ចំណេញក្នុងមួយភាគហ៊ុន

ចំណេញក្នុងមួយភាគហ៊ុនមូលដ្ឋាន (EPS) គឺកំណត់ដោយយកប្រាក់ចំណេញសុទ្ធដែលបានធ្វើនិយ័តកម្មរួចបែងចែកទៅម្ចាស់ភាគហ៊ុនដោយចែកនឹងចំនួនជាមធ្យមនៃចំនួនភាគហ៊ុនដែលមាននៅក្នុងអំឡុងការិយបរិច្ឆេទ បន្ទាប់ពីការបែងចែកភាគលាភនៅក្នុងការិយបរិច្ឆេទ។

ចំណេញក្នុងមួយភាគហ៊ុនថយចុះ ក៏គណនាដូចគ្នាដោយយកប្រាក់ចំណេញសុទ្ធចែកនឹងចំនួនជាមធ្យមនៃចំនួនភាគហ៊ុនដែលមាន និងចេញផ្សាយនៅក្នុងអំឡុងការិយបរិច្ឆេទ។ ទោះជាយ៉ាងណាក៏ដោយប្រាក់ចំណេញសុទ្ធសម្រាប់បែងចែកភាគហ៊ុន និងចំនួនជាមធ្យមនៃចំនួនភាគហ៊ុនដែលមាន គឺត្រូវធ្វើនិយ័តកម្មដើម្បីឆ្លុះបញ្ចាំងពីផលប៉ះពាល់លើភាគហ៊ុនដែលអាចបម្លែង។ ភាគហ៊ុនដែលអាចបម្លែងបាន ត្រូវបានបម្លែងទៅជាភាគហ៊ុនបោះផ្សាយសម្រាប់ភាគហ៊ុនធម្មតា។

ធនាគារ អេស៊ីលីដា ភីអិលស៊ី និង ក្រុមហ៊ុនបុត្រសម្ព័ន្ធ

កំណត់សម្គាល់លើរបាយការណ៍ហិរញ្ញវត្ថុ (ត)

នាថ្ងៃទី៣១ ខែធ្នូ ឆ្នាំ២០២១ និងសម្រាប់ការិយបរិច្ឆេទដែលបានបញ្ចប់

២. សេចក្តីសង្ខេបអំពីគោលនយោបាយគណនេយ្យសំខាន់ៗ (ត)

(ញ) ចំណេញក្នុងមួយភាគហ៊ុន (ត)

ក្នុងករណីបង់ផ្តាច់នៃភាគហ៊ុនធម្មតា ប្រាក់ចំណេញសុទ្ធដែលយកទៅគណនាចំណេញក្នុងមួយភាគហ៊ុនមូលដ្ឋាន និងចំណេញក្នុងមួយភាគហ៊ុនថយចុះ គឺថយចុះដោយភាពលើសនៃតម្លៃសមស្របដែលបានបង់ទៅអ្នកកាន់កាប់ឧបករណ៍ លើតម្លៃយោងនៃការទទួលទិញឧបករណ៍នោះ។

(ដ) ទ្រព្យ និងបរិក្ខារ

ទ្រព្យ និងបរិក្ខារត្រូវបានកត់ត្រាតាមថ្លៃដើម ដករំលស់បង្គរ និងការខាតបង់ឱនភាពនៃតម្លៃបង្គរ។ ថ្លៃដើមរួមមានការចំណាយផ្ទាល់នានា ក្នុងការធ្វើលទ្ធកម្មទ្រព្យសកម្មទាំងនោះ។

ថ្លៃដើមរបស់ទ្រព្យសម្បត្តិ និងបរិក្ខាររួមមាន៖

- តម្លៃទិញចូលនៃទ្រព្យសម្បត្តិ និងបរិក្ខារ រួមទាំងចំណាយនាំចូល និងពន្ធលើការទិញដែលមិនអាចដកមកវិញបាន បន្ទាប់ពីការដកតម្លៃអប្បបរមាពាណិជ្ជកម្ម និងការបង្វិលប្រាក់មកវិញ និង
- ថ្លៃដើមណាមួយដែលពាក់ព័ន្ធដោយផ្ទាល់ទៅនឹងការនាំយកទ្រព្យសម្បត្តិទៅកាន់ទីតាំង និងលក្ខខណ្ឌដែលសមស្របក្នុងការធ្វើប្រតិបត្តិការអាជីវកម្មតាមការកំណត់របស់អ្នកគ្រប់គ្រង។

ចំណាយបន្តបន្ទាប់ផ្សេងៗត្រូវបានកត់ត្រាបញ្ចូលទៅក្នុងតម្លៃយោងនៃទ្រព្យនោះ ឬត្រូវបានកត់ត្រាជាទ្រព្យដាច់ដោយឡែក តាមការសមស្រប តែនៅពេលដែលមានភាពប្រាកដប្រជាថា ផលប្រយោជន៍សេដ្ឋកិច្ចនាពេលអនាគត នៃទ្រព្យនោះនឹងហូរចូលមកក្នុងសម្ព័ន្ធធនាគារ និងធនាគារ ហើយថ្លៃដើមនៃទ្រព្យនោះអាចត្រូវបានវាស់វែងគួរឱ្យជឿជាក់បានតែប៉ុណ្ណោះ។ តម្លៃយោងផ្នែកនៃទ្រព្យដែលបានជំនួសត្រូវបានឈប់ទទួលស្គាល់។ រាល់ចំណាយលើការជួសជុល និងការថែទាំផ្សេងៗទៀតទាំងអស់ ត្រូវបានកត់ត្រាជាបន្ទុកនៅក្នុងរបាយការណ៍ចំណេញ ឬខាត និងលទ្ធផលលម្អិតផ្សេងៗ ក្នុងឆ្នាំដែលប្រតិបត្តិការនោះកើតឡើង។

ថ្លៃដើមក្នុងការសាងសង់ទ្រព្យសម្បត្តិដោយខ្លួនឯង រួមបញ្ចូលទាំងចំណាយលើវត្ថុធាតុដើម និងកម្លាំងពលកម្មផ្ទាល់ រួមទាំងចំណាយណាមួយដែលចូលរួមដោយផ្ទាល់ក្នុងការនាំយកទ្រព្យសម្បត្តិទៅកាន់លក្ខខណ្ឌការងារសម្រាប់គោលបំណងនៃការប្រើប្រាស់ដែលបានគ្រោងទុក រួមទាំងថ្លៃដើមនៃការរុះរើ និងការដកហូតធាតុនៃទ្រព្យសម្បត្តិ និងការរៀបចំទីតាំងដែលទ្រព្យសម្បត្តិនោះស្ថិតនៅ ហើយនិងចំណាយការប្រាក់ដែលមានលក្ខណៈសម្បត្តិគ្រប់គ្រាន់។ ដីធ្លីមិនត្រូវបានធ្វើរំលស់ទេ។ ទ្រព្យ និងបរិក្ខារផ្សេងទៀតត្រូវបានធ្វើរំលស់តាមមូលដ្ឋានរំលស់ថេរ ដើម្បីលុបចេញពីបញ្ជីនូវថ្លៃដើមនៃទ្រព្យសកម្មត្រឹមតម្លៃកាកសំណល់លើអាយុកាលប្រើប្រាស់ប៉ាន់ស្មាននៃ ទ្រព្យសកម្មនីមួយៗ សង្ខេបដូចខាងក្រោម៖

ធនាគារ អេស៊ីលីដា ភីអិលស៊ី និង ក្រុមហ៊ុនបុត្រសម្ព័ន្ធ

កំណត់សម្គាល់លើរបាយការណ៍ហិរញ្ញវត្ថុ (ត)

នាថ្ងៃទី៣១ ខែធ្នូ ឆ្នាំ២០២១ និងសម្រាប់ការិយបរិច្ឆេទដែលបានបញ្ជប់

២. សេចក្តីសង្ខេបអំពីគោលនយោបាយគណនេយ្យសំខាន់ៗ (ត)

(ដ) ទ្រព្យ និងបរិក្ខារ (ត)

	<i>ឆ្នាំ</i>
ការកែលម្អលើដី	៣ ដល់ ២០
អគារ និង ការកែលម្អ	៣ ដល់ ២០
ការកែលម្អលើទ្រព្យជួល*	៣ ដល់ ៥
បរិក្ខារការិយាល័យ	៣ ដល់ ៧
បរិក្ខារកុំព្យូទ័រ	៣ ដល់ ៧
យានយន្ត	៣ ដល់ ៨

* ការកែលម្អលើទ្រព្យជួល គឺត្រូវបានរំលស់ដោយផ្អែកលើអាយុកាលប្រើប្រាស់នៃការកែលម្អចាប់ពី៣ឆ្នាំ ដល់៥ឆ្នាំ ឬរយៈពេលខ្លីជាងនេះនៃកតិកាសន្យាដែលពាក់ព័ន្ធ។

តម្លៃកាកសំណល់របស់ទ្រព្យសកម្ម និងអាយុកាលប្រើប្រាស់ត្រូវបានត្រួតពិនិត្យ និងកែតម្រូវប្រសិនបើមានភាពសមស្រប នៅរៀងរាល់ចុងការិយបរិច្ឆេទនៃរបាយការណ៍នីមួយៗ។

រំលស់លើទ្រព្យសកម្មដែលកំពុងសាងសង់ចាប់ផ្តើមនៅពេលដែលទ្រព្យសកម្មត្រូវបានត្រៀមរួចរាល់ សម្រាប់ការប្រើប្រាស់ដែលបានគ្រោងទុក។

ទ្រព្យ និងបរិក្ខារ ត្រូវបានពិនិត្យឡើងវិញ សម្រាប់ការបង្ហាញពីឱនភាពនៃតម្លៃនៅរៀងរាល់កាលបរិច្ឆេទនៃរបាយការណ៍ស្ថានភាពហិរញ្ញវត្ថុនីមួយៗ និងរាល់ពេលដែលព្រឹត្តិការណ៍ ឬការផ្លាស់ប្តូរកាលៈទេសៈបង្ហាញថាតម្លៃយោងអាចនឹងមិនអាចប្រមូលបានមកវិញ។ នៅពេលដែលតម្លៃយោងនៃទ្រព្យសកម្មណាមួយលើសពីតម្លៃដែលអាចប្រមូលបានមកវិញដែលប៉ាន់ស្មាន ត្រូវបានកាត់ត្រាបន្ថយឱ្យនៅត្រឹមតម្លៃដែលអាចប្រមូលបានមកវិញ។

ចំណេញ និងខាតពីការលក់ទ្រព្យ និងបរិក្ខារ ត្រូវបានកំណត់ដោយធ្វើការប្រៀបធៀបចំណូលបានមកពីការលក់ និងតម្លៃយោង ហើយត្រូវបានកាត់ត្រានៅក្នុងចំណូលផ្សេងៗ។

(ឃ) ទ្រព្យសកម្មអរូបី

ទ្រព្យអរូបីរួមមានអាជ្ញាប័ណ្ណសូហ្វវែរកុំព្យូទ័រដែលបានធ្វើលទ្ធកម្ម និងចំណាយដែលទាក់ទង។ ទ្រព្យសកម្មអរូបីត្រូវបានទទួលស្គាល់តែនៅពេលដែលការចំណាយរបស់វាអាចវាស់វែងដោយជឿទុកចិត្តបាន ហើយទំនងជាផលប្រយោជន៍សេដ្ឋកិច្ចនាពេលអនាគតដែលរំពឹងទុក នឹងហូរចូលក្នុងសម្ព័ន្ធធនាគារ និងធនាគារ។

ធនាគារ អេស៊ីលីដា ភីអិលស៊ី និង ក្រុមហ៊ុនបុត្រសម្ព័ន្ធ

កំណត់សម្គាល់លើរបាយការណ៍ហិរញ្ញវត្ថុ (ត)

នាថ្ងៃទី៣១ ខែធ្នូ ឆ្នាំ២០២១ និងសម្រាប់ការិយបរិច្ឆេទដែលបានបញ្ចប់

២. សេចក្តីសង្ខេបអំពីគោលនយោបាយគណនេយ្យសំខាន់ៗ (ត)

(ប) ទ្រព្យសកម្មអរូបី (ត)

ទ្រព្យសកម្មអរូបីត្រូវបានរាយការណ៍តាមថ្លៃដើមប្រវត្តិសាស្ត្រដករំលស់បង្កើន និងការខាតបង់ឱនភាពនៃតម្លៃបង្កើន ប្រសិនបើមាន។ ទ្រព្យសកម្មអរូបីត្រូវបានធ្វើរំលស់ដោយប្រើប្រាស់វិធីសាស្ត្រថេរលើអាយុកាលប្រើប្រាស់ប៉ាន់ស្មានរបស់ទ្រព្យសកម្ម។ អាយុកាលប្រើប្រាស់របស់សូហ្វវែរកុំព្យូទ័រមានរយៈពេលប្រាំឆ្នាំ លើកលែងតែអាជ្ញាប័ណ្ណកម្មរបស់ប្រព័ន្ធធនាគារស្នូល ដែលមានអាយុកាលប្រើប្រាស់ដប់ឆ្នាំ។

ទ្រព្យសកម្មអរូបីមិនត្រូវបានទទួលស្គាល់នៅពេលលុបចោល ឬនៅពេលគ្មានការរំពឹងទុកពីផលប្រយោជន៍សេដ្ឋកិច្ចនាពេលអនាគតពីការប្រើប្រាស់ ឬការលុបចោល។ ចំណេញ ឬខាតដែលកើតចេញពីការមិនទទួលស្គាល់ទ្រព្យសកម្មអរូបីដែលវាស់វែងដោយភាពខុសគ្នារវាងផលចំណេញនៃការលុបចោលសុទ្ធ និងទឹកប្រាក់យោងរបស់ទ្រព្យសកម្មត្រូវបានទទួលស្គាល់ជាប្រាក់ចំណេញ ឬខាត នៅពេលដែលទ្រព្យសកម្មនោះត្រូវបានលុបចោល។ ចំណាយផ្សេងៗពាក់ព័ន្ធនឹងការថែរក្សាសូហ្វវែរកុំព្យូទ័រ ត្រូវបានកត់ត្រាជាចំណាយនៅពេលដែលប្រតិបត្តិការនោះបានកើតឡើង។

(ខ) ឱនភាពនៃតម្លៃរបស់ទ្រព្យសកម្មមិនមែនហិរញ្ញវត្ថុ

ការខាតបង់ឱនភាពត្រូវបានទទួលស្គាល់នៅក្នុងកាលបរិច្ឆេទឆ្នាំចាស់ គឺត្រូវបានវាយតម្លៃនាពេលចុងការិយបរិច្ឆេទនៃរបាយការណ៍នីមួយៗ សម្រាប់ការចង្អុលបង្ហាញណាមួយដែលបង្ហាញថាការខាតបង់បានថយចុះ ឬមិនបានកើតមានទៀត។ ការខាតបង់ឱនភាពគឺត្រូវបានកត់ត្រាបញ្ជ្រាស់ ប្រសិនបើមានការកែប្រែក្នុងការប៉ាន់ស្មានដែលបានប្រើប្រាស់ក្នុងការកំណត់ចំនួនទឹកប្រាក់ដែលអាចប្រមូលមកវិញបាន។ ឱនភាពនៃការខាតបង់ គឺត្រូវបានកត់ត្រាបញ្ជ្រាស់ ចំពោះតែទំហំទឹកប្រាក់យោងរបស់ទ្រព្យសកម្មដែលមិនលើសពីចំនួនទឹកប្រាក់ដែលត្រូវបានកំណត់រួចរាល់ ចំនួនរំលស់លើទ្រព្យរូបី និងរំលស់លើទ្រព្យអរូបីសុទ្ធ ប្រសិនបើមិនមានឱនភាពនៃការខាតបង់ត្រូវបានទទួលស្គាល់។ ការកត់ត្រាបញ្ជ្រាស់នៃឱនភាពនៃការខាតបង់ត្រូវបានទទួលស្គាល់ជាចំណូល។

ទ្រព្យសកម្មដែលមានអាយុកាលមិនអាចកំណត់បានមិនមែនជាកម្មវត្ថុក្នុងការធ្វើរំលស់ទេ និងត្រូវបានធ្វើតេស្តឡើងវិញជាប្រចាំឆ្នាំដើម្បីកំណត់ឱនភាពនៃតម្លៃ។ ទ្រព្យសកម្មជាកម្មវត្ថុក្នុងការធ្វើរំលស់ត្រូវបានត្រួតពិនិត្យឡើងវិញនៅពេលមានព្រឹត្តិការណ៍ ឬការផ្លាស់ប្តូរក្នុងកាលៈទេសៈ ដែលបង្ហាញថាតម្លៃយោងអាចនឹងមិនប្រមូលបានមកវិញ។ ការខាតបង់ឱនភាពនៃតម្លៃ ត្រូវបានទទួលស្គាល់ស្មើនឹងចំនួនដែលតម្លៃយោងរបស់ ទ្រព្យសកម្ម លើសពីតម្លៃដែលអាចប្រមូលបានមកវិញ។

សម្រាប់គោលបំណងនៃការធ្វើតេស្តឱនភាពនៃតម្លៃ ទ្រព្យសកម្មត្រូវបានដាក់បញ្ចូលគ្នាជាក្រុមតូចៗបំផុតដែលមានលំហូរសាច់ប្រាក់អាចកំណត់បានដោយផ្អែក (អង្គភាពរកសាច់ប្រាក់)។ ទ្រព្យសកម្មមិនមែនហិរញ្ញវត្ថុក្រៅពីមូលនិធិពាណិជ្ជកម្មដែលទទួលរងនូវឱនភាពនៃតម្លៃ ត្រូវបានពិនិត្យឡើងវិញចំពោះការកត់ត្រាបញ្ជ្រាស់មកវិញរបស់ឱនភាពនៃតម្លៃដែលអាចកើតមាន។ ការខាតបង់ឱនភាពនៃតម្លៃត្រូវបានទទួលស្គាល់នៅក្នុងរបាយការណ៍ចំណេញ ឬខាត និងលទ្ធផល លម្អិតផ្សេងៗ។

ធនាគារ អេស៊ីលីដា ភីអិលស៊ី និង ក្រុមហ៊ុនបុត្រសម្ព័ន្ធ

កំណត់សម្គាល់លើរបាយការណ៍ហិរញ្ញវត្ថុ (ត)

នាថ្ងៃទី៣១ ខែធ្នូ ឆ្នាំ២០២១ និងសម្រាប់ការិយបរិច្ឆេទដែលបានបញ្ចប់

២. សេចក្តីសង្ខេបអំពីគោលនយោបាយគណនេយ្យសំខាន់ៗ (ត)

(ល) ទុនបម្រុង

ទុនបម្រុងរួមមាន ទុនបម្រុងទូទៅ ទុនបម្រុងតាមបទប្បញ្ញត្តិ និងទុនបម្រុងផ្សេងៗ។

ទុនបម្រុងទូទៅ ត្រូវបានបង្កើតឡើងសម្រាប់ហានិភ័យហិរញ្ញវត្ថុទូទៅ។ ក្រុមប្រឹក្សាភិបាលអនុវត្តការសម្រេចចិត្តរបស់ខ្លួន សម្រាប់ការប្រើប្រាស់ និងថែរក្សាទុនបម្រុងទូទៅ។ ការផ្ទេរពីប្រាក់ចំណេញរក្សាទុក ទៅទុនបម្រុងទូទៅ ត្រូវមានការយល់ព្រមពីក្រុមប្រឹក្សាភិបាលរបស់ក្រុមហ៊ុននីមួយៗនៅក្នុងសម្ព័ន្ធ។

ទុនបម្រុងតាមបទប្បញ្ញត្តិ ត្រូវបានបង្កើតឡើងសម្រាប់ភាពខុសគ្នានៃសំវិធានធនរវាងឱនភាពនៃតម្លៃឥណទានអនុលោមតាម ស.រ.ហ.អ.ក និងសំវិធានធនតាមបទប្បញ្ញត្តិ។ វាត្រូវបានផ្ទេររវាងប្រាក់ចំណេញរក្សាទុក និងទុនបម្រុងតាមបទប្បញ្ញត្តិ។

ទុនបម្រុងផ្សេងៗ គឺសម្រាប់លម្អៀងពីការប្តូររូបិយប័ណ្ណនៃការវិនិយោគសុទ្ធក្នុងកិច្ចប្រតិបត្តិការបរទេស។

(ណ) ពន្ធលើប្រាក់ចំណូលបច្ចុប្បន្ន និងពន្ធពន្យារ

ការចំណាយពន្ធក្នុងឆ្នាំរួមមាន ពន្ធលើប្រាក់ចំណូលបច្ចុប្បន្ន និងពន្ធពន្យារ។ ពន្ធត្រូវបានទទួលស្គាល់នៅក្នុង ចំណេញ ឬខាត លើកលែងតែវិសាលភាពដែលវាទាក់ទងទៅនឹងខ្ទង់ដែលត្រូវបានទទួលស្គាល់នៅក្នុងលទ្ធផលលម្អិតផ្សេងៗ ឬដោយផ្ទាល់ក្នុងមូលធន។ ក្នុងករណីនេះ ពន្ធត្រូវបានទទួលស្គាល់នៅក្នុងលទ្ធផលលម្អិតផ្សេងៗ ឬដោយផ្ទាល់ក្នុងមូលធនរៀងៗគ្នា។

ចំណាយពន្ធបច្ចុប្បន្ន ត្រូវបានកំណត់យោងទៅតាមច្បាប់ពន្ធនៃយុត្តាធិការនីមួយៗ ដែលសម្ព័ន្ធធនាគារប្រតិបត្តិការ និងបង្កើតប្រាក់ចំណេញដែលជាប់ពន្ធ និងរាប់បញ្ចូលពន្ធទាំងអស់ដែលផ្អែកលើប្រាក់ចំណេញជាប់ពន្ធ។

ពន្ធលើប្រាក់ចំណូលពន្យារ ត្រូវបានទទួលស្គាល់ទាំងអស់ដោយប្រើវិធីសាស្ត្របំណុលលើភាពខុសគ្នាបណ្តោះអាសន្នដែលកើតឡើងរវាងមូលដ្ឋានពន្ធនៃទ្រព្យសកម្ម និងបំណុល និងចំនួនតម្លៃយោងរបស់ពួកគេនៅក្នុងរបាយការណ៍ហិរញ្ញវត្ថុ។ ទោះយ៉ាងណាក៏ដោយពន្ធលើប្រាក់ចំណូលពន្យារ មិនត្រូវបានរាប់បញ្ចូលប្រសិនបើវាកើតឡើងពីការទទួលស្គាល់លើកដំបូងនៃទ្រព្យសកម្ម ឬបំណុល នៅក្នុងប្រតិបត្តិការណាមួយក្រៅពីការរួមបញ្ចូលអាជីវកម្មដែលនៅពេលប្រតិបត្តិការមិនប៉ះពាល់ដល់គណនេយ្យ ឬចំណេញ ឬខាត ដែលជាប់ពន្ធ។

ទ្រព្យសកម្មពន្ធពន្យារ ត្រូវបានទទួលស្គាល់ក្នុងវិសាលភាពដែលវាទំនងថាប្រាក់ចំណេញជាប់ពន្ធនាពេលអនាគតនឹងកើតមានសម្រាប់ភាពខុសគ្នាបណ្តោះអាសន្ន និងការខាតបង់ពន្ធដែលមិនបានប្រើ ឬឥណទានពន្ធដែលមិនបានប្រើ ។

ធនាគារ អេស៊ីលីដា ភីអិលស៊ី និង ក្រុមហ៊ុនបុត្រសម្ព័ន្ធ

កំណត់សម្គាល់លើរបាយការណ៍ហិរញ្ញវត្ថុ (ត)

នាថ្ងៃទី៣១ ខែធ្នូ ឆ្នាំ២០២១ និងសម្រាប់ការិយបរិច្ឆេទដែលបានបញ្ជប់

២. សេចក្តីសង្ខេបអំពីគោលនយោបាយគណនេយ្យសំខាន់ៗ (ត)

(ត) អត្ថប្រយោជន៍និយោជិត

(i) អត្ថប្រយោជន៍និយោជិតរយៈពេលខ្លី

សម្ព័ន្ធធនាគារ និងធនាគារទទួលស្គាល់នូវការទទួលស្គាល់បំណុល និងចំណាយសម្រាប់ប្រាក់បន្ថែម។ សម្ព័ន្ធធនាគារ និងធនាគារទទួលស្គាល់សំវិធានធនមួយនៅពេលមានកាតព្វកិច្ចមានកិច្ចសន្យា ឬមានការអនុវត្តកន្លងមកដែលបានបង្កើតកាតព្វកិច្ចស្ថាបនា។

ប្រាក់ឈ្នួល ប្រាក់បៀវត្ស ប្រាក់បន្ថែម និងអត្ថប្រយោជន៍រយៈពេលខ្លីផ្សេងៗ ត្រូវបានទទួលស្គាល់ជាចំណាយក្នុងឆ្នាំ ដែលសេវាកម្មពាក់ព័ន្ធ ត្រូវបានផ្តល់ជូនដោយនិយោជិតរបស់សម្ព័ន្ធធនាគារ និងធនាគារ។

(ii) អត្ថប្រយោជន៍ក្រោយពីបំពេញការងារ

សម្ព័ន្ធធនាគារ និងធនាគារមានផែនការអត្ថប្រយោជន៍ក្រោយពីបំពេញការងារផ្សេងៗច្រើន។ ផែនការអត្ថប្រយោជន៍ទាំងនេះមានដូចខាងក្រោម៖

អត្ថប្រយោជន៍អតីតភាពការងារ

យោងទៅតាមប្រកាសលេខ ៤៤៣ កប/ប្រ.ក.ខ.ល ចុះថ្ងៃទី២១ ខែកញ្ញា ឆ្នាំ២០១៨ និងសេចក្តីណែនាំលេខ ០៥២/១៩ កប/ស.ណ.ន.ខ.ល ចុះថ្ងៃទី២២ ខែមីនា ឆ្នាំ២០១៩ ចេញដោយក្រសួងការងារ និងបណ្តុះបណ្តាលវិជ្ជាជីវៈធនាគារ និងក្រុមហ៊ុនបុត្រសម្ព័ន្ធលើកលែងតែធនាគារអេស៊ីលីដាឡាន និងស្ថាប័នមីក្រូហិរញ្ញវត្ថុអេស៊ីលីដាមីយ៉ាន់ម៉ា នឹងផ្តល់ជូននិយោជិតនូវប្រាក់បំណាច់អតីតភាពការងារ ដូចខាងក្រោម៖

- ប្រាក់បំណាច់អតីតភាពការងារបច្ចុប្បន្ន៖ និយោជិតដែលបម្រើការងារចាប់ពី ១ខែ ដល់ ៦ខែ (មិនរាប់បញ្ចូលរយៈពេលសាកល្បងការងារ) គិតត្រឹមថ្ងៃទី៣១ ខែធ្នូ ឬថ្ងៃទី៣១ ខែធ្នូ នឹងទទួលបានប្រាក់បំណាច់អតីតភាពការងារចំនួន ៧.៥ថ្ងៃ។
- ប្រាក់បំណាច់រំលឹកអតីតភាពការងារ៖ និយោជិតដែលបម្រើការងារកិច្ចសន្យាការងារមានថេរវេលាមិនកំណត់ ហើយបម្រើការងារចាប់ពី ១ខែ ដល់ ៦ខែ ក្នុងការិយបរិច្ឆេទហិរញ្ញវត្ថុ នឹងទទួលបានប្រាក់រំលឹកអតីតភាពការងារស្មើនឹង ៣ថ្ងៃ ហើយក្នុងករណីបម្រើការងារលើសពី ៣ខែ នឹងទទួលបាន ១៥ថ្ងៃ។ ប្រាក់បំណាច់អតីតភាពការងារដែលត្រូវទូទាត់ មិនត្រូវលើសពី ៦ថ្ងៃ នៃប្រាក់ឈ្នួលមូលដ្ឋានគិតជាមធ្យមតាមឆ្នាំនីមួយៗដែលបានទូទាត់ ចាប់ពីឆ្នាំ២០០៨ ដល់ឆ្នាំ២០១៨ ប៉ុន្តែមិនត្រូវលើសពី ១៥៦ថ្ងៃ ឡើយ។ ប្រាក់បំណាច់នឹងត្រូវទូទាត់ចាប់ពីខែធ្នូ ឆ្នាំ២០២១។

ធនាគារ អេស៊ីលីដា ភីអិលស៊ី និង ក្រុមហ៊ុនបុត្រសម្ព័ន្ធ

កំណត់សម្គាល់លើរបាយការណ៍ហិរញ្ញវត្ថុ (ត)

នាថ្ងៃទី៣១ ខែធ្នូ ឆ្នាំ២០២១ និងសម្រាប់ការិយបរិច្ឆេទដែលបានបញ្ចប់

២. សេចក្តីសង្ខេបអំពីគោលនយោបាយគណនេយ្យសំខាន់ៗ (ត)

(ក) អត្ថប្រយោជន៍និយោជិត (ត)

(ii) អត្ថប្រយោជន៍ក្រោយពីបំពេញការងារ (ត)

អត្ថប្រយោជន៍អតីតភាពការងារ (ត)

បំណុលនេះត្រូវបានទទួលស្គាល់តាមតម្លៃបច្ចុប្បន្ន នៃកាតព្វកិច្ចដែលបានកំណត់នាកាលបរិច្ឆេទរបាយការណ៍ ដោយប្រើវិធីសាស្ត្រឥណទានតាមឯកតាព្យាករណ៍ ដើម្បីប៉ាន់ស្មានតម្លៃអត្ថប្រយោជន៍ចុងក្រោយរបស់សម្ព័ន្ធធនាគារ និងធនាគារ ដែលនិយោជិតត្រូវទទួលបានចំពោះសេវាកម្មរបស់ពួកគេនៅក្នុងពេលបម្រើការងារចាប់ពីឆ្នាំ២០០៨ ដល់ ២០១៨។ សម្ព័ន្ធធនាគារ និងធនាគារបែងចែកអត្ថប្រយោជន៍ទៅតាមថេរវេលា ដែលត្រូវទូទាត់ប្រាក់បំណាច់រំលឹកអតីតភាពនេះ។ កាតព្វកិច្ចនេះកើតឡើងនៅពេលនិយោជិតបម្រើការងារដើម្បីទទួលបានប្រាក់បំណាច់រំលឹកអតីតភាព ការងារ ដែលសម្ព័ន្ធធនាគារ និងធនាគាររំពឹងថានឹងត្រូវទូទាត់នៅកាលបរិច្ឆេទរបាយការណ៍នាពេលអនាគត។

តម្លៃបច្ចុប្បន្នប្រាក់បំណាច់រំលឹកអតីតភាពការងារ ត្រូវបានកំណត់ដោយធ្វើអប្បបរមាប្រាក់ដែលត្រូវទូទាត់ នាពេលអនាគត ដោយប្រើអត្រាការប្រាក់បញ្ញើមានកាលកំណត់សម្រាប់រយៈពេល ៦០ខែ។

អត្ថប្រយោជន៍ពេលចូលនិវត្ត

ធនាគារ និងក្រុមហ៊ុនបុត្រសម្ព័ន្ធ លើកលែងតែស្ថាប័នមីក្រូហិរញ្ញវត្ថុ អេស៊ីលីដា មីយ៉ាន់ម៉ា ផ្តល់ជូនផែនការ អត្ថប្រយោជន៍ពេលចូលនិវត្តដែលមិនត្រូវបានផ្តល់ជាមូលនិធិ ដែលជាផែនការអត្ថប្រយោជន៍ដែលបានកំណត់ សម្រាប់បុគ្គលិកដែលមានសិទ្ធិទទួលបាននៅពេលដែលពួកគាត់ដល់អាយុចូលនិវត្ត ដូចខាងក្រោម៖

- បុគ្គលិកដែលមានអតីតភាពការងារជាមួយសម្ព័ន្ធធនាគារ និងធនាគារ ចំនួន ១៥ឆ្នាំ ឬលើស ហើយត្រូវ ចូលនិវត្តនៅអាយុ ៥៨ឆ្នាំ ចំពោះអ្នកគ្មានជំនាញ និង ៦០ឆ្នាំ ចំពោះអ្នកមានជំនាញ នឹងទទួលបាន អត្ថប្រយោជន៍ពេលចូលនិវត្តស្មើនឹងប្រាក់បៀវត្សរ៍ចំនួន ១២ខែ នៃប្រាក់បៀវត្សរ៍ចុងក្រោយ ឬ
- បុគ្គលិកដែលមានអតីតភាពការងារជាមួយសម្ព័ន្ធធនាគារ និងធនាគារចំនួន ១៥ឆ្នាំ ឬលើស ហើយត្រូវ ចូលនិវត្តមុន នៅអាយុ ៥៥ឆ្នាំ ចំពោះអ្នកគ្មានជំនាញ និង ៥៧ឆ្នាំ ចំពោះអ្នកមានជំនាញ នឹងទទួលបាន អត្ថប្រយោជន៍ពេលចូលនិវត្តស្មើនឹងប្រាក់បៀវត្សរ៍ចំនួន ៦ខែ នៃប្រាក់បៀវត្សរ៍ចុងក្រោយ។

ចំពោះអត្ថប្រយោជន៍ពេលចូលនិវត្តនេះ មិនមានរក្សាទុកក្នុងមូលនិធិដាច់ដោយឡែកទេ ហើយការប្រាក់ត្រូវ បានផ្តល់សម្រាប់អត្ថប្រយោជន៍ពេលចូលនិវត្ត។

ធនាគារ អេស៊ីលីជា ភីអិលស៊ី និង ក្រុមហ៊ុនបុត្រសម្ព័ន្ធ

កំណត់សម្គាល់លើរបាយការណ៍ហិរញ្ញវត្ថុ (ត)
នាថ្ងៃទី៣១ ខែធ្នូ ឆ្នាំ២០២១ និងសម្រាប់ការិយបរិច្ឆេទដែលបានបញ្ជប់

២. សេចក្តីសង្ខេបអំពីគោលនយោបាយគណនេយ្យសំខាន់ៗ (ត)

(ក) អត្ថប្រយោជន៍និយោជិត (ត)

(ii) អត្ថប្រយោជន៍ក្រោយពីបំពេញការងារ (ត)

អត្ថប្រយោជន៍ពេលចូលនិវត្ត (ត)

បំណុល ត្រូវបានកត់ត្រានៅក្នុងរបាយការណ៍ស្ថានភាពហិរញ្ញវត្ថុតាមតម្លៃបច្ចុប្បន្ននៃកាតព្វកិច្ចដែលបានកំណត់ នាការិយបរិច្ឆេទរបាយការណ៍ ដោយប្រើវិធីសាស្ត្រឥណទានតាមឯកតាព្យាករណ៍ ដើម្បីប៉ាន់ស្មានតម្លៃចុងក្រោយបំផុតដែលសម្ព័ន្ធធនាគារ និងធនាគារត្រូវចំណាយចំពោះអត្ថប្រយោជន៍ដែលនិយោជិតត្រូវទទួលបានជាមួយនឹងការបម្រើការងាររបស់ពួកគេក្នុងពេលបច្ចុប្បន្ន និងពេលកន្លងមក។

សម្ព័ន្ធធនាគារ និងធនាគារបែងចែក អត្ថប្រយោជន៍តាមគ្រានីមួយៗ ដែលកាតព្វកិច្ចផ្តល់អត្ថប្រយោជន៍ ពេលចូលនិវត្តបានកើតឡើង។ កាតព្វកិច្ចនោះកើតឡើងនៅពេលដែលបុគ្គលិកបម្រើការងារ ដើម្បីទទួលបានអត្ថប្រយោជន៍ពេលចូលនិវត្ត ដែលសម្ព័ន្ធធនាគារ និងធនាគារ រំពឹងថានឹងទូទាត់ក្នុងការិយបរិច្ឆេទរបាយការណ៍នាពេលអនាគត។

តម្លៃបច្ចុប្បន្ននៃកាតព្វកិច្ចអត្ថប្រយោជន៍ពេលចូលនិវត្ត ត្រូវបានកំណត់ដោយធ្វើការអប្បបរមាការទូទាត់ដែលរំពឹងទុកនាពេលអនាគត ដោយប្រើប្រាស់អត្រាការប្រាក់នៃប្រាក់បញ្ញើមានកាលកំណត់សម្រាប់រយៈពេលវែងរបស់ធនាគារជាអត្រាយោងរបស់វា ដោយសារនៅពេលបច្ចុប្បន្នមិនមានទីផ្សារមូលបត្រក្រុមហ៊ុនដែលមានគុណភាពខ្ពស់ ហើយក៏មិនមានមូលបត្របំណុលរាជរដ្ឋាភិបាលនៅក្នុងទីផ្សារដែរ ។

ចំណេញ និងខាតដែលគណនាដោយផ្អែកលើមូលដ្ឋានច្បាស់លាស់ កើតឡើងពីការកែតម្រូវគណនីសម្រង់ និងពីបម្រែបម្រួលការសន្មត ដែលគណនាដោយផ្អែកលើមូលដ្ឋានច្បាស់លាស់ ត្រូវបានកត់ត្រានៅក្នុងរបាយការណ៍លទ្ធផលលម្អិតផ្សេងៗ និងទទួលស្គាល់ដោយផ្ទាល់ នៅក្នុងប្រាក់ចំណេញរក្សាទុក ក្នុងការិយបរិច្ឆេទដែលប្រតិបត្តិការនោះកើតឡើង។ ចំណាយទាក់ទិននឹងការផ្តល់អត្ថប្រយោជន៍ទាំងនេះ ត្រូវបានកត់ត្រានៅក្នុងរបាយការណ៍លទ្ធផលលម្អិតផ្សេងៗ ដើម្បីធ្វើការបែងចែកចំណាយទាំងនោះទៅតាមរយៈពេលបម្រើការងារ ដែលមានសិទ្ធិទទួលបានអត្ថប្រយោជន៍នេះ។ តម្លៃសេវាកម្មពីអតីតកាល ត្រូវបានទទួលស្គាល់ភ្លាមៗនៅក្នុងចំណេញ ឬខាត និងលទ្ធផលលម្អិតផ្សេងៗ។

ធនាគារ អេស៊ីលីដា ភីអិលស៊ី និង ក្រុមហ៊ុនបុត្រសម្ព័ន្ធ

កំណត់សម្គាល់លើរបាយការណ៍ហិរញ្ញវត្ថុ (ត)

នាថ្ងៃទី៣១ ខែធ្នូ ឆ្នាំ២០២១ និងសម្រាប់ការិយបរិច្ឆេទដែលបានបញ្ជប់

២. សេចក្តីសង្ខេបអំពីគោលនយោបាយគណនេយ្យសំខាន់ៗ (ត)

(ត) អត្ថប្រយោជន៍និយោជិត (ត)

(ii) អត្ថប្រយោជន៍និយោជិតក្រោយពីបំពេញការងារ (ត)

អត្ថប្រយោជន៍អភិវឌ្ឍន៍វិជ្ជាជីវៈគ្រប់គ្រង

ធនាគារផ្តល់អត្ថប្រយោជន៍អភិវឌ្ឍន៍វិជ្ជាជីវៈគ្រប់គ្រងដល់និយោជិត បម្រើការងារនៅក្នុងតួនាទីគ្រប់គ្រង ដូចខាងក្រោម៖

លំដាប់ថ្នាក់មុខតំណែងគ្រប់គ្រង	អត្ថប្រយោជន៍
លំដាប់ថ្នាក់ទី ៦	១.២៥០ ដុល្លារអាមេរិក
លំដាប់ថ្នាក់ទី ៧	២.៥០០ ដុល្លារអាមេរិក
លំដាប់ថ្នាក់ទី ៨	៣.៣៧៥ ដុល្លារអាមេរិក ទៅ ៣.៧៥០ ដុល្លារអាមេរិក
លំដាប់ថ្នាក់ទី ៩	៥.០០០ ដុល្លារអាមេរិក
លំដាប់ថ្នាក់ទី ១០	៦.២៥០ ដុល្លារអាមេរិក

ពួកគេមានសិទ្ធិទទួលបានអត្ថប្រយោជន៍ដែលបានផ្តល់ឱ្យ ពេលដែលពួកគេបានធ្វើការចាប់តាំងពីកាលបរិច្ឆេទនៃការតែងតាំង នៅក្នុងមុខតំណែងគ្រប់គ្រងបានរយៈពេលពីរឆ្នាំជាប់ៗគ្នា ហើយការវាយតម្លៃលទ្ធផលការងាររបស់ពួកគេមានកម្រិតខ្ពស់ (ឧទាហរណ៍៖ ពិន្ទុនៃការវាយតម្លៃស្មើនឹង ឬខ្ពស់ជាង ៧០០ និងគ្មានលិខិតព្រមាន)។ ពួកគេនឹងមានសិទ្ធិទទួលបានអត្ថប្រយោជន៍ដោយស្វ័យប្រវត្តិនៅថ្ងៃដំបូងនៃឆ្នាំទីបីរបស់ពួកគេ។

បំណុលត្រូវបានទទួលស្គាល់ នៅក្នុងរបាយការណ៍ស្ថានភាពហិរញ្ញវត្ថុ នៅតម្លៃបច្ចុប្បន្ននៃកាតព្វកិច្ចអត្ថប្រយោជន៍នៅចុងការិយបរិច្ឆេទនៃរបាយការណ៍នីមួយៗ ដោយប្រើវិធីសាស្ត្រឥណទានតាមឯកតាព្យាករណ៍។ តម្លៃបច្ចុប្បន្ន ត្រូវបានកំណត់ដោយការធ្វើអប្បបរមាការទូទាត់នាពេលអនាគតដែលបានប៉ាន់ស្មាន ដោយយោងទៅលើអត្រាការប្រាក់បញ្ញើមានកាលកំណត់សម្រាប់រយៈពេលបីឆ្នាំ ដោយសារសិទ្ធិក្នុងការទទួលបានអត្ថប្រយោជន៍មានរយៈពេលបីឆ្នាំ។

(ថ) សំវិធានធន

សំវិធានធន ត្រូវបានទទួលស្គាល់នៅពេលដែលសម្ព័ន្ធធនាគារ និងធនាគារមានកាតព្វកិច្ចផ្លូវច្បាប់ ឬកាតព្វកិច្ចស្ថាបនា នាពេលបច្ចុប្បន្ន ដែលជាលទ្ធផល នៃព្រឹត្តិការណ៍អតីតកាល ហើយវាទំនងជាអាចមានការហូរចេញនៃធនធានដើម្បីទូទាត់កាតព្វកិច្ចនោះ ហើយទឹកប្រាក់នៃកាតព្វកិច្ចអាចត្រូវបានប៉ាន់ស្មានដោយភាពជឿជាក់។

ធនាគារ អេស៊ីលីដា ភីអិលស៊ី និង ក្រុមហ៊ុនបុត្រសម្ព័ន្ធ

កំណត់សម្គាល់លើរបាយការណ៍ហិរញ្ញវត្ថុ (ត)

នាថ្ងៃទី៣១ ខែធ្នូ ឆ្នាំ២០២១ និងសម្រាប់ការិយបរិច្ឆេទដែលបានបញ្ជប់

២. សេចក្តីសង្ខេបអំពីគោលនយោបាយគណនេយ្យសំខាន់ៗ (ត)

(៥) សំវិធានធន (ត)

នៅពេលដែលមានកាតព្វកិច្ចស្រដៀងគ្នាច្រើន ភាពដែលកើតមានឡើងនៃលំហូរចេញដើម្បីទូទាត់កាតព្វកិច្ចនោះ ត្រូវបានកំណត់ដោយធ្វើការពិចារណាទៅលើថ្នាក់នៃកាតព្វកិច្ចទាំងមូល។ សំវិធានធនត្រូវបានទទួលស្គាល់ទោះបីជាលទ្ធភាពនៃលំហូរចេញទាក់ទងនឹងធាតុណាមួយដែលបានរួមបញ្ចូលនៅក្នុងថ្នាក់ដូចគ្នានៃកាតព្វកិច្ច អាចមានតិចតួចក៏ដោយ។

សំវិធានធន ត្រូវបានវាស់វែងតាមតម្លៃបច្ចុប្បន្ននៃចំណាយដែលរំពឹងថានឹងត្រូវធ្វើការទូទាត់កាតព្វកិច្ចនោះដោយប្រើប្រាស់អត្រាមុនគិតពន្ធ ដើម្បីឆ្លុះបញ្ចាំងពីការវាយតម្លៃតាមទីផ្សារបច្ចុប្បន្ននៃពេលវេលានៃការប្រើប្រាស់សាច់ប្រាក់ និងហានិភ័យជាក់លាក់ចំពោះកាតព្វកិច្ចនោះ។ ការកើនឡើងនៃសំវិធានធនដោយសារ ការកន្លងផុតទៅនៃពេលវេលា ត្រូវបានទទួលស្គាល់ជាចំណាយការប្រាក់។

(៩) ការប្រាក់

អត្រាការប្រាក់ប្រសិទ្ធភាព

ចំណូល និងចំណាយការប្រាក់ត្រូវបានទទួលស្គាល់នៅក្នុងរបាយការណ៍ចំណេញ ឬខាត ដោយប្រើវិធីសាស្ត្រការប្រាក់ប្រសិទ្ធភាព។ “អត្រាការប្រាក់ប្រសិទ្ធភាព” គឺជាអត្រាដែលអប្បបរមាការទទួល ឬទូទាត់សាច់ប្រាក់នាពេល អនាគតដែលរំពឹងទុក ក្នុងអាយុកាលដែលរំពឹងទុករបស់ឧបករណ៍ហិរញ្ញវត្ថុ មកស្មើនឹង៖

- តម្លៃយោងដុលរបស់ទ្រព្យសកម្មហិរញ្ញវត្ថុ ឬ
- តម្លៃដករំលស់របស់បំណុលហិរញ្ញវត្ថុ។

នៅពេលគណនាអត្រាការប្រាក់ប្រសិទ្ធភាពសម្រាប់ឧបករណ៍ហិរញ្ញវត្ថុ ក្រៅពីទ្រព្យសកម្មដែលមានឱនភាពនៃតម្លៃឥណទាននៅពេលធ្វើលទ្ធកម្ម ឬបង្កើត សម្ព័ន្ធធនាគារ និងធនាគារធ្វើការប៉ាន់ស្មានលំហូរសាច់ប្រាក់នាពេលអនាគតដោយពិចារណាលើលក្ខខណ្ឌតាមកិច្ចសន្យាទាំងអស់របស់ឧបករណ៍ហិរញ្ញវត្ថុ ប៉ុន្តែមិនរាប់បញ្ចូលនូវការខាតបង់ដែលរំពឹងទុក (ECL) នោះទេ។ សម្រាប់ទ្រព្យសកម្មហិរញ្ញវត្ថុដែលមានឱនភាពនៃតម្លៃឥណទាននៅពេលធ្វើលទ្ធកម្ម ឬបង្កើត អត្រាការប្រាក់ប្រសិទ្ធភាពដែលបានកែតម្រូវហានិភ័យឥណទាន ត្រូវបានគណនាដោយប្រើលំហូរសាច់ប្រាក់នាពេលអនាគតដែលប៉ាន់ស្មាន រួមបញ្ចូលទាំងការខាតបង់ឥណទានដែលរំពឹងទុក (ECL)។

ធនាគារ អេស៊ីលីដា ភីអិលស៊ី និង ក្រុមហ៊ុនបុត្រសម្ព័ន្ធ

កំណត់សម្គាល់លើរបាយការណ៍ហិរញ្ញវត្ថុ (ត)

នាថ្ងៃទី៣១ ខែធ្នូ ឆ្នាំ២០២១ និងសម្រាប់ការិយបរិច្ឆេទដែលបានបញ្ជប់

២. សេចក្តីសង្ខេបអំពីគោលនយោបាយគណនេយ្យសំខាន់ៗ (ត)

(ទ) ការប្រាក់ (ត)

អត្រាការប្រាក់ប្រសិទ្ធភាព (ត)

ការគណនាអត្រាការប្រាក់ប្រសិទ្ធភាព រួមបញ្ចូលនូវចំណាយប្រតិបត្តិការ និងកម្រៃដែលបានបង់ ឬទទួល ដែលជាផ្នែកនៃអត្រាការប្រាក់ប្រសិទ្ធភាព។ ចំណាយប្រតិបត្តិការរួមមាន ការចំណាយបន្ថែមដែលចូលរួមដោយផ្ទាល់ទៅនឹងការធ្វើលទ្ធកម្ម ឬការបោះផ្សាយទ្រព្យសកម្មហិរញ្ញវត្ថុ ឬបំណុលហិរញ្ញវត្ថុ។

តម្លៃដករំលស់ និងតម្លៃយោងដុល

តម្លៃដករំលស់របស់ទ្រព្យសកម្មហិរញ្ញវត្ថុ ឬបំណុលហិរញ្ញវត្ថុ គឺជាចំនួនដែលទ្រព្យសកម្មហិរញ្ញវត្ថុ ឬបំណុលហិរញ្ញវត្ថុ ត្រូវបានវាស់វែងនៅពេលទទួលស្គាល់លើកដំបូង ដកការសងមកវិញនូវប្រាក់ដើម ឬដករំលស់បង្គរដោយប្រើវិធីសាស្ត្រការប្រាក់ប្រសិទ្ធភាព នៃភាពខុសគ្នារវាងចំនួនដែលទទួលស្គាល់លើកដំបូង និងចំនួននៅឥណ្ឌាប្រតិទាន និងត្រូវធ្វើនិយ័តកម្មចំពោះការខាតបង់ឥណទានដែលរំពឹងទុក (ចំពោះទ្រព្យសកម្មហិរញ្ញវត្ថុ)។

តម្លៃយោងដុលរបស់ទ្រព្យសកម្មហិរញ្ញវត្ថុ គឺជាតម្លៃដករំលស់របស់ទ្រព្យសកម្មហិរញ្ញវត្ថុ មុនពេលធ្វើនិយ័តកម្មសំវិធានធនលើការខាតបង់ឥណទានដែលរំពឹងទុក។

ការគណនាចំណូលការប្រាក់ និងចំណាយការប្រាក់

អត្រាការប្រាក់ប្រសិទ្ធភាពរបស់ទ្រព្យសកម្មហិរញ្ញវត្ថុ ឬបំណុលហិរញ្ញវត្ថុ ត្រូវបានគណនាលើការទទួលស្គាល់ដំបូងនៃទ្រព្យសកម្មហិរញ្ញវត្ថុ ឬបំណុលហិរញ្ញវត្ថុ។ ក្នុងការគណនាចំណូលការប្រាក់ និងចំណាយការប្រាក់ អត្រាការប្រាក់ប្រសិទ្ធភាពត្រូវបានអនុវត្តលើតម្លៃយោងដុលរបស់ទ្រព្យសកម្ម (នៅពេលដែលទ្រព្យសកម្មមិនត្រូវបានចាត់ទុកថាមានឱនភាពនៃតម្លៃឥណទាន) ឬតម្លៃដករំលស់នៃបំណុល។ អត្រាការប្រាក់ប្រសិទ្ធភាពត្រូវបានធ្វើការកែប្រែឡើងវិញ ដែលជាលទ្ធផលនៃការប៉ាន់ស្មានឡើងវិញតាមពេលកំណត់ របស់លំហូរសាច់ប្រាក់នៃឧបករណ៍ដែលមានអត្រាការប្រាក់អថេរ ដើម្បីឆ្លុះបញ្ចាំងពីការផ្លាស់ប្តូរអត្រាការប្រាក់ទីផ្សារ។ អត្រាការប្រាក់ប្រសិទ្ធភាពក៏ត្រូវធ្វើការកែប្រែឡើងវិញ សម្រាប់ការធ្វើនិយ័តកម្មតម្លៃសមស្របនៃការទប់ស្កាត់ហានិភ័យ នៅកាលបរិច្ឆេទធ្វើរំលស់នៃការធ្វើនិយ័តកម្មការទប់ស្កាត់ហានិភ័យ ត្រូវចាប់ផ្តើម។

ចំពោះទ្រព្យសកម្មហិរញ្ញវត្ថុដែលមានឱនភាពនៃតម្លៃឥណទានបន្ទាប់ពីបានទទួលស្គាល់លើកដំបូង ចំណូលការប្រាក់ ត្រូវបានគណនាដោយប្រើអត្រាការប្រាក់ប្រសិទ្ធភាព លើតម្លៃដករំលស់របស់ទ្រព្យសកម្មហិរញ្ញវត្ថុ។ ប្រសិនបើទ្រព្យសកម្មហិរញ្ញវត្ថុលែងមានឱនភាពនៃតម្លៃឥណទាន នោះការគណនាចំណូលការប្រាក់ត្រូវប្តូរមកលើមូលដ្ឋានតម្លៃដុលវិញ។

ធនាគារ អេស៊ីលីដា ភីអិលស៊ី និង ក្រុមហ៊ុនបុត្រសម្ព័ន្ធ

កំណត់សម្គាល់លើរបាយការណ៍ហិរញ្ញវត្ថុ (ត)

នាថ្ងៃទី៣១ ខែធ្នូ ឆ្នាំ២០២១ និងសម្រាប់ការិយបរិច្ឆេទដែលបានបញ្ជប់

២. សេចក្តីសង្ខេបអំពីគោលនយោបាយគណនេយ្យសំខាន់ៗ (ត)

(ទ) ការប្រាក់ (ត)

ការគណនាចំណូលការប្រាក់ និងចំណាយការប្រាក់

ចំពោះទ្រព្យសកម្មហិរញ្ញវត្ថុដែលមានឱនភាពនៃតម្លៃឥណទាននៅពេលទទួលបានស្គាល់លើកដំបូង ចំណូលការប្រាក់ត្រូវបានគណនាដោយប្រើអត្រាការប្រាក់ប្រសិទ្ធភាពដែលបានកែតម្រូវឥណទាន លើតម្លៃដករំលស់នៃទ្រព្យសកម្មហិរញ្ញវត្ថុ។ ការគណនាចំណូលការប្រាក់នេះ មិនត្រូវប្តូរទៅមូលដ្ឋានតម្លៃដុលវិញទេ ទោះបីជាហានិភ័យឥណទានរបស់ទ្រព្យសកម្មនោះ មានភាពប្រសើរក៏ដោយ។

ការបង្ហាញ

ចំណូលការប្រាក់ ត្រូវបានគណនាដោយប្រើវិធីសាស្ត្រការប្រាក់ប្រសិទ្ធភាព ដែលបានបង្ហាញនៅក្នុងរបាយការណ៍ចំណេញ ឬខាត និងលទ្ធផលលម្អិតផ្សេងៗ រួមមាន៖

- ការប្រាក់លើទ្រព្យសកម្មហិរញ្ញវត្ថុ និងបំណុលហិរញ្ញវត្ថុវាស់តាមតម្លៃដករំលស់
- ការប្រាក់លើឧបករណ៍បំណុលវាស់វែងតាម FVOCI
- ចំណែកដែលមានប្រសិទ្ធភាពនៃការផ្លាស់ប្តូរតម្លៃសមស្របក្នុងដេវេធីការទប់ស្កាត់ហានិភ័យ ដែលមានគុណវុឌ្ឍិ ដែលបានកំណត់ជាការទប់ស្កាត់ហានិភ័យលំហូរសាច់ប្រាក់នៃភាពប្រែប្រួលរបស់លំហូរសាច់ប្រាក់ការប្រាក់ ក្នុងអំឡុងពេលដូចគ្នា ខណៈដែលលំហូរសាច់ប្រាក់បានទប់ស្កាត់ហានិភ័យមានឥទ្ធិពលដល់ចំណូល ឬចំណាយការប្រាក់ និង
- ចំណែកដែលមានប្រសិទ្ធភាពនៃការផ្លាស់ប្តូរតម្លៃសមស្របក្នុងដេវេធីការទប់ស្កាត់ហានិភ័យ ដែលបានកំណត់ជាតម្លៃសមស្របនៃការទប់ស្កាត់ហានិភ័យនៃតម្លៃហានិភ័យអត្រាការប្រាក់។

ចំណាយការប្រាក់ដែលបានបង្ហាញនៅក្នុងរបាយការណ៍ចំណេញ ឬខាត និងលទ្ធផលលម្អិតផ្សេងៗ រួមមាន៖

- បំណុលហិរញ្ញវត្ថុដែលវាស់វែងតាមតម្លៃដករំលស់ និង
- ចំណែកដែលមានប្រសិទ្ធភាពនៃការផ្លាស់ប្តូរតម្លៃសមស្របក្នុងដេវេធីការទប់ស្កាត់ហានិភ័យ ដែលមានគុណវុឌ្ឍិ ដែលបានកំណត់ជាការទប់ស្កាត់ហានិភ័យលំហូរសាច់ប្រាក់ នៃភាពប្រែប្រួលរបស់លំហូរសាច់ប្រាក់ការប្រាក់ក្នុងអំឡុងពេលដូចគ្នា ខណៈដែលលំហូរសាច់ប្រាក់បានទប់ស្កាត់ហានិភ័យមានឥទ្ធិពលដល់ចំណូល ឬចំណាយការប្រាក់។

ចំណូល និងចំណាយការប្រាក់លើទ្រព្យសកម្មហិរញ្ញវត្ថុ និងបំណុលហិរញ្ញវត្ថុផ្សេងៗ តាម FVTPL ត្រូវបានបង្ហាញជាប្រាក់ចំណូលសុទ្ធពីឧបករណ៍ហិរញ្ញវត្ថុផ្សេងទៀតតាម FVTPL។

ធនាគារ អេស៊ីលីជា ភីអិលស៊ី និង ក្រុមហ៊ុនបុត្រសម្ព័ន្ធ

កំណត់សម្គាល់លើរបាយការណ៍ហិរញ្ញវត្ថុ (ត)

នាថ្ងៃទី៣១ ខែធ្នូ ឆ្នាំ២០២១ និងសម្រាប់ការិយបរិច្ឆេទដែលបានបញ្ជប់

២. សេចក្តីសង្ខេបអំពីគោលនយោបាយគណនេយ្យសំខាន់ៗ (ត)

(ឆ) កម្រៃ និងជើងសារ

ចំណូល និងចំណាយកម្រៃ និងជើងសារ ដែលជាផ្នែកនៃអត្រាការប្រាក់ប្រសិទ្ធភាព នៃទ្រព្យសកម្មហិរញ្ញវត្ថុ ឬ បំណុលហិរញ្ញវត្ថុ ត្រូវបានរួមបញ្ចូលទៅក្នុងអត្រាការប្រាក់ប្រសិទ្ធភាព។

ចំណូលកម្រៃ និងជើងសារផ្សេងៗ រួមមានកម្រៃសេវាកម្មគណនី កម្រៃគ្រប់គ្រងការវិនិយោគ ជើងសារលើការលក់ កម្រៃបញ្ជី និងកម្រៃការប្រមូលផ្តុំ ត្រូវបានទទួលស្គាល់ជាសេវាកម្មពាក់ព័ន្ធត្រូវបានបម្រើ។

ប្រសិនបើ កិច្ចសន្យាផ្តល់ឥណទានមិនត្រូវបានរំពឹងថានឹងមានការដកប្រើប្រាស់ជាឥណទាន នោះកម្រៃកិច្ចសន្យាផ្តល់ឥណទានដែលទាក់ទង ត្រូវបានទទួលស្គាល់ដោយឈរលើមូលដ្ឋានថេរ ក្នុងរយៈពេលនៃកិច្ចសន្យា។

កិច្ចសន្យាជាមួយអតិថិជនដែលបង្កើតឱ្យមានការទទួលស្គាល់ជាឧបករណ៍ហិរញ្ញវត្ថុ នៅក្នុងរបាយការណ៍ហិរញ្ញវត្ថុរបស់សម្ព័ន្ធធនាគារ និងធនាគារ អាចជាផ្នែកនៅក្នុងវិសាលភាពនៃ ស.រ.ហ.អ.ក ៩ និងជាផ្នែកនៅក្នុងវិសាលភាពនៃ ស.រ.ហ.អ.ក ១៥។ ក្នុងករណីនេះ សម្ព័ន្ធធនាគារ និងធនាគារត្រូវអនុវត្តជាដំបូង ស.រ.ហ.អ.ក ៩ ដើម្បីបែងចែក និងវាស់វែងផ្នែកនៃកិច្ចសន្យា ដែលស្ថិតក្នុងវិសាលភាពនៃ ស.រ.ហ.អ.ក ៩ ហើយបន្ទាប់មកអនុវត្តស.រ.ហ.អ.ក ១៥ ចំពោះផ្នែកដែលនៅសេសសល់។

(ន) ការទទួលស្គាល់កម្រៃសេវា និងចំណូលផ្សេងៗ

(i) ភាគលាភ

ភាគលាភ ត្រូវបានទទួលស្គាល់នៅពេលសិទ្ធិទទួលបានការទូទាត់ត្រូវបានបង្កើតឡើង។ ជាធម្មតានេះ គឺជាកាលបរិច្ឆេទនៃការបែងចែកភាគលាភ (អិចឌីវីដិន) សម្រាប់មូលបត្រមូលធនសម្រង់។

ភាគលាភលើឧបករណ៍មូលធនកំណត់តាម FVOCI ដែលបង្ហាញយ៉ាងច្បាស់ពីការប្រមូលបានមកវិញ របស់ផ្នែកនៃថ្លៃដើមរបស់ការវិនិយោគត្រូវបង្ហាញនៅក្នុងលទ្ធផលលម្អិតផ្សេងៗ។

(ii) សេវាកម្មបណ្តុះបណ្តាល និងប្រឹក្សាយោបល់

សម្ព័ន្ធធនាគារ និងធនាគារទទួលស្គាល់ចំណូលពីសេវាកម្ម នៅពេលដែលវាទំនងថាអត្ថប្រយោជន៍សេដ្ឋកិច្ចនឹងហូរចូលសម្ព័ន្ធធនាគារ និងធនាគារ ហើយចំនួនទឹកប្រាក់នៃចំណូលអាចវាស់វែងដោយជឿជាក់។ ចំណូលពីសេវាកម្មបណ្តុះបណ្តាល និងសេវាកម្មប្រឹក្សាយោបល់ ត្រូវបានទទួលស្គាល់នៅពេលដែលសេវាកម្មត្រូវបានផ្តល់។

ធនាគារ អេស៊ីលីដា ភីអិលស៊ី និង ក្រុមហ៊ុនបុត្រសម្ព័ន្ធ

កំណត់សម្គាល់លើរបាយការណ៍ហិរញ្ញវត្ថុ (ត)

នាថ្ងៃទី៣១ ខែធ្នូ ឆ្នាំ២០២១ និងសម្រាប់ការិយបរិច្ឆេទដែលបានបញ្ជប់

២. សេចក្តីសង្ខេបអំពីគោលនយោបាយគណនេយ្យសំខាន់ៗ (ត)

(ប) ភតិសន្យា

នៅដំណាក់កាលដំបូងនៃកិច្ចសន្យា សម្ព័ន្ធធនាគារ និងធនាគារធ្វើការវាយតម្លៃថាតើកិច្ចសន្យាមួយមាន ឬជាក ភតិសន្យាដែរ ឬទេ។ កិច្ចសន្យាជា ឬមានភតិសន្យា ប្រសិនបើកិច្ចសន្យាផ្តល់សិទ្ធិអភិបាលការប្រើប្រាស់ទ្រព្យសកម្ម ជាក់លាក់មួយក្នុងរយៈពេលកំណត់មួយ ជាថ្នូរនឹងតម្លៃតបស្នង។

ក្នុងនាមជាកតិកៈ

នៅពេលចាប់ផ្តើម ឬការកែប្រែនៃកិច្ចសន្យាដែលមានសមាសធាតុភតិសន្យា សម្ព័ន្ធធនាគារ និងធនាគារបែង ចែកតម្លៃតបស្នងនៅក្នុងកិច្ចសន្យាទៅតាមសមាសធាតុភតិសន្យានីមួយៗ ដោយផ្អែកលើមូលដ្ឋានថ្លៃតែម្នាក់ឯង។

សម្ព័ន្ធធនាគារ និងធនាគារទទួលស្គាល់សិទ្ធិប្រើប្រាស់ទ្រព្យសកម្ម និងបំណុលភតិសន្យានៅកាលបរិច្ឆេទចាប់ ផ្តើមភតិសន្យា។ សិទ្ធិប្រើប្រាស់ទ្រព្យសកម្មត្រូវបានវាស់តាមថ្លៃដើមដំបូង ដែលរួមមានតម្លៃដំបូងនៃបំណុលភតិ សន្យាដែលត្រូវបានកែតម្រូវសម្រាប់ការទូទាត់ភតិសន្យាដែលបានធ្វើឡើងនៅ ឬមុនកាលបរិច្ឆេទចាប់ផ្តើម ឬកន្លង ចំណាយដោយផ្ទាល់ដំបូងដែលបានកើតឡើង និងការប៉ាន់ស្មាននៃចំណាយដើម្បីរុះរើ និងផ្លាស់ចេញទ្រព្យសកម្មជា មូលដ្ឋាន ឬដើម្បីស្តារឡើងវិញនូវទ្រព្យសកម្មជាមូលដ្ឋាន ឬទីតាំងដែលវាស្ថិតនៅ ឬស្តារឡើងវិញនូវទ្រព្យសកម្មជា មូលដ្ឋានទៅតាមលក្ខខណ្ឌតម្រូវ ក្នុងលក្ខខណ្ឌនៃភតិសន្យា (លើកលែងតែចំណាយដែលកើតឡើងក្នុងការផលិត សន្និធិ) ដកចេញការលើកទឹកចិត្តភតិសន្យាដែលបានទទួល។

សិទ្ធិប្រើប្រាស់ទ្រព្យសកម្មត្រូវបានរំលស់ជាបន្តបន្ទាប់តាមវិធីសាស្ត្រថេរ ចាប់ពីកាលបរិច្ឆេទចាប់ផ្តើម រហូត ដល់ចុងបញ្ចប់នៃអាយុកាលភតិសន្យា លើកលែងតែភតិសន្យាផ្ទេរការកាន់កាប់ទ្រព្យសកម្មជាមូលដ្ឋានទៅឱ្យសម្ព័ន្ធ ធនាគារ និងធនាគារនៅចុងការិយបរិច្ឆេទនៃរយៈពេលភតិសន្យា ឬថ្លៃដើមនៃសិទ្ធិប្រើប្រាស់ទ្រព្យសម្បត្តិ ឆ្លុះបញ្ចាំងថា សម្ព័ន្ធធនាគារ និងធនាគារនឹងអនុវត្តជម្រើសធ្វើលទ្ធកម្ម។ ក្នុងករណីដែលសិទ្ធិប្រើប្រាស់ទ្រព្យសកម្មនឹងត្រូវបានធ្វើ រំលស់ក្នុងអាយុប្រើប្រាស់នៃទ្រព្យសកម្មជាមូលដ្ឋាន ដែលត្រូវបានកំណត់ដោយផ្អែកលើមូលដ្ឋានដូចគ្នានៅនឹង ទ្រព្យនិង បរិក្ខារ។ បន្ថែមលើនេះ សិទ្ធិប្រើប្រាស់ទ្រព្យសកម្ម ត្រូវបានកាត់បន្ថយជាប្រចាំទៅតាមការខាតបង់ឱនភាព នៃតម្លៃ និងកែតម្រូវសម្រាប់ការវាស់វែងឡើងវិញនៃបំណុលភតិសន្យា។

បំណុលភតិសន្យា ត្រូវបានវាស់វែងលើកដំបូងតាមតម្លៃបច្ចុប្បន្ននៃការទូទាត់ភតិសន្យាដែលមិនទាន់ បានបង់ នៅកាលបរិច្ឆេទចាប់ផ្តើម ធ្វើអប្បបរមាដោយប្រើអត្រាការប្រាក់ដែលបង្កប់នៅក្នុងភតិសន្យា ឬករណីដែលអត្រានោះ មិនអាចកំណត់ សម្ព័ន្ធធនាគារ និងធនាគារប្រើប្រាស់អត្រាការប្រាក់កម្ចីបន្ថែមរបស់ខ្លួន។ ជាទូទៅសម្ព័ន្ធធនាគារ និង ធនាគារប្រើប្រាស់អត្រាការប្រាក់កម្ចីបន្ថែមរបស់ខ្លួនជាអត្រាអប្បបរមា។

ធនាគារ អេស៊ីលីដា ភីអិលស៊ី និង ក្រុមហ៊ុនបុត្រសម្ព័ន្ធ

កំណត់សម្គាល់លើរបាយការណ៍ហិរញ្ញវត្ថុ (ត)

នាថ្ងៃទី៣១ ខែធ្នូ ឆ្នាំ២០២១ និងសម្រាប់ការិយបរិច្ឆេទដែលបានបញ្ជប់

២. សេចក្តីសង្ខេបអំពីគោលនយោបាយគណនេយ្យសំខាន់ៗ (ត)

(ប) ភតិសន្យា (ត)

ក្នុងនាមជាកតិកៈ (ត)

នៅថ្ងៃដែលចាប់ផ្តើមប្រើប្រាស់ សម្ព័ន្ធធនាគារ និងធនាគារប្រើប្រាស់អត្រាការប្រាក់របស់ប្រាក់បញ្ញើមានកាលកំណត់រយៈពេលវែង ធ្វើអប្បបរមានឹងការទូទាត់ភតិសន្យានាថ្ងៃអនាគត ដោយមិនគិតពីប័ណ្ណបំណុលសហការ ឬប័ណ្ណបំណុលរដ្ឋាភិបាល។

ការទូទាត់ភតិសន្យាដែលបានរួមបញ្ចូលក្នុងការវាស់វែងនៃបំណុលភតិសន្យា មានដូចខាងក្រោម៖

- ការទូទាត់ថេររួមទាំងសមាសធាតុនៃការទូទាត់ថេរ ដកចេញនូវរាល់អត្ថប្រយោជន៍នៃភតិសន្យា។
- ការទូទាត់ភតិសន្យាអថេរដែលអាស្រ័យលើសន្ទស្សន៍ ឬអត្រាមួយ ដែលវាស់វែងលើកដំបូងដោយប្រើសន្ទស្សន៍ ឬអត្រានៅកាលបរិច្ឆេទចាប់ផ្តើម
- តម្លៃដែលរំពឹងថានឹងត្រូវបង់នៅក្រោមតម្លៃកាកសំណល់មានការធានា និង
- ថ្លៃអនុវត្តដែលស្ថិតក្រោមជម្រើសនៃការធ្វើលទ្ធកម្មដែលសម្ព័ន្ធធនាគារ និងធនាគារមានភាពប្រាកដប្រជា ក្នុងការអនុវត្ត ការទូទាត់ភតិសន្យានៅក្នុងរយៈពេលមានជម្រើសនៃការបន្តជាថ្មីប្រសិនបើសម្ព័ន្ធធនាគារ និងធនាគារ មានភាពប្រាកដប្រជាក្នុងការអនុវត្តជម្រើសពន្យារ និងការពិន័យ សម្រាប់ការបញ្ចប់ភតិសន្យា មុនពេលកំណត់លើកលែងតែសម្ព័ន្ធធនាគារ និងធនាគារមានភាពប្រាកដប្រជា មិនបញ្ចប់មុនពេលកំណត់។

បំណុលភតិសន្យា ត្រូវបានវាស់វែងតាមតម្លៃដករំលស់ដោយប្រើវិធីសាស្ត្រការប្រាក់ប្រសិទ្ធភាព។ បំណុលភតិសន្យាត្រូវបានវាស់វែងឡើងវិញនៅពេលមានការកែប្រែការទូទាត់ភតិសន្យានាពេលអនាគត ដែលកើតឡើងពីការផ្លាស់ប្តូរនៃសន្ទស្សន៍ ឬអត្រាណាមួយ ឬប្រសិនបើមានការកែប្រែតម្លៃប៉ាន់ស្មានដែលសម្ព័ន្ធធនាគារ និងធនាគាររំពឹងថានឹងត្រូវទូទាត់ ក្រោមតម្លៃកាកសំណល់មានការធានា។ ប្រសិនបើសម្ព័ន្ធធនាគារ និងធនាគារផ្លាស់ប្តូរ ការវាយតម្លៃថាតើត្រូវអនុវត្តជម្រើសការធ្វើលទ្ធកម្ម ពន្យារ ឬបញ្ចប់ដែរ ឬទេ ឬប្រសិនបើមានការទូទាត់ថេរ ជាស្ថានភាពជាក់ព័ត ដែលកែ ប្រែ ឬ ភតិសន្យាត្រូវបានកែប្រែ ហើយការកែប្រែលើភតិសន្យាមិនត្រូវបានកត់ត្រាជាភតិសន្យាដាច់ដោយឡែក ឡើយ។

នៅពេលដែលបំណុលភតិសន្យា ត្រូវបានវាស់វែងតាមវិធីសាស្ត្រនេះ ការកែតម្រូវត្រូវបានធ្វើឡើងលើតម្លៃយោង នៃសិទ្ធិប្រើប្រាស់ទ្រព្យសកម្ម ឬក៏ទទួលស្គាល់ក្នុងចំណេញ ឬខាត បើសិនជាសិទ្ធិប្រើប្រាស់ទ្រព្យសកម្ម ត្រូវបានបញ្ចុះរហូតដល់មានតម្លៃសូន្យ។

សម្ព័ន្ធធនាគារ និងធនាគារបង្ហាញនូវសិទ្ធិប្រើប្រាស់ទ្រព្យសកម្មនិងបំណុលភតិសន្យាដោយឡែកពីគ្នា នៅក្នុងរបាយការណ៍ស្ថានភាពហិរញ្ញវត្ថុ។

ធនាគារ អេស៊ីលីដា ភីអិលស៊ី និង ក្រុមហ៊ុនបុត្រសម្ព័ន្ធ

កំណត់សម្គាល់លើរបាយការណ៍ហិរញ្ញវត្ថុ (ត)

នាថ្ងៃទី៣១ ខែធ្នូ ឆ្នាំ២០២១ និងសម្រាប់ការិយបរិច្ឆេទដែលបានបញ្ជប់

២. សេចក្តីសង្ខេបអំពីគោលនយោបាយគណនេយ្យសំខាន់ៗ (ត)

(ប) ភតិសន្យា (ត)

ភតិសន្យាមានរយៈពេលខ្លី និងភតិសន្យានៃទ្រព្យសកម្មដែលមានតម្លៃទាប

ភតិសន្យាដែល នាកាលបរិច្ឆេទចាប់ផ្តើម ដែលមានរយៈពេល ១២ខែ ឬតិចជាងនេះ។ ភតិសន្យាដែលរួមមាន ជម្រើសក្នុងការទិញដីមិនមែនជាភតិសន្យាជួលរយៈពេលខ្លីនោះទេ។

មូលដ្ឋាននៃការជួលទ្រព្យសម្បត្តិ ដែលមិនមានលក្ខណៈសម្បត្តិគ្រប់គ្រាន់ជាភតិសន្យានៃទ្រព្យសកម្មដែល មានតម្លៃទាប ប្រសិនបើលក្ខណៈនៃទ្រព្យសម្បត្តិដែលមានសភាពថ្មី ហើយជាទូទៅមិនមានតម្លៃទាប ។ ឧទាហរណ៍ ការជួលឡានដែលមិនសមស្របជាភតិសន្យាជួលនៃទ្រព្យសកម្មដែលមានតម្លៃទាបឡើយ ព្រោះឡានថ្មីមិនមានតម្លៃ ទាបឡើយ។

សម្ព័ន្ធធនាគារ និងធនាគារបានជ្រើសរើសមិនទទួលស្គាល់សិទ្ធិប្រើប្រាស់ទ្រព្យសកម្ម និងបំណុលភតិសន្យា ត្រឹមត្រូវ សម្រាប់ភតិសន្យានៃទ្រព្យសកម្មដែលមានតម្លៃទាប និងភតិសន្យារយៈពេលខ្លី។ សម្ព័ន្ធធនាគារ និងធនាគារ ទទួលស្គាល់ការទូទាត់ភតិសន្យាដែលទាក់ទងនឹងភតិសន្យាទាំងនេះ ជាការចំណាយតាមមូលដ្ឋានថេរក្នុងរយៈពេល នៃភតិសន្យា។

(ឆ) ទ្រព្យសកម្មយថាភាព និងបំណុលយថាភាព

ទ្រព្យសកម្មយថាភាព គឺជាការកើតឡើងដោយមិនបានគ្រោងទុក ឬរំពឹងទុកដែលបណ្តាលមកពីភាពដែលអាច ទៅរួចនៃលំហូរចូលនូវអត្ថប្រយោជន៍សេដ្ឋកិច្ចទៅលើសម្ព័ន្ធធនាគារ និងធនាគារ។ ជាលទ្ធផល វាត្រូវបានគេចាត់ទុក ថាជាចំណូលដែលមិនអាចទទួលស្គាល់ ទ្រព្យសកម្មយថាភាព មិនត្រូវបានកត់ត្រាក្នុងរបាយការណ៍ហិរញ្ញវត្ថុរបស់ សម្ព័ន្ធធនាគារ និងធនាគារ។

បំណុលយថាភាព ត្រូវបានរាប់បញ្ចូលទាំងការធានា និងលិខិតឥណទានដែលត្រូវបានដាក់តំកល់ជាទ្រព្យ បញ្ជាក់ គឺកាតព្វកិច្ចដែលអាចកើតមានបណ្តាលពីព្រឹត្តិការណ៍អតីតកាលទាំងឡាយ ដែលអត្ថិភាពរបស់វានឹងត្រូវបាន បញ្ជាក់ដោយការកើតឡើង ឬមិនកើតឡើងនៃព្រឹត្តិការណ៍នាពេលអនាគតមិនប្រាកដប្រជាមួយ ឬច្រើន ដែលមិន ស្ថិតនៅក្រោមការគ្រប់គ្រងរបស់សម្ព័ន្ធធនាគារ និងធនាគារ ឬជាកាតព្វកិច្ចបច្ចុប្បន្ន ដែលកើតឡើងពីព្រឹត្តិការណ៍ អតីតកាលដែលមិនបានទទួលស្គាល់ ពីព្រោះវាអាចជាលំហូរចេញនៃអត្ថប្រយោជន៍សេដ្ឋកិច្ច ឬព្រោះតែមិនអាច វាស់វែងទៅលើចំនួននៃកាតព្វកិច្ចអោយបានច្បាស់លាស់។

បំណុលយថាភាព មិនត្រូវបានកត់ត្រាក្នុងរបាយការណ៍ហិរញ្ញវត្ថុរបស់សម្ព័ន្ធធនាគារ និងធនាគារ ប៉ុន្តែត្រូវបាន ដាក់បង្ហាញ លើកលែងតែប្រូបាប៊ីលីតេនៃការកាត់កង គឺស្ទើរតែគ្មាន។

ធនាគារ អេស៊ីលីដា ភីអិលស៊ី និង ក្រុមហ៊ុនបុត្រសម្ព័ន្ធ

កំណត់សម្គាល់លើរបាយការណ៍ហិរញ្ញវត្ថុ (ត)

នាថ្ងៃទី៣១ ខែធ្នូ ឆ្នាំ២០២១ និងសម្រាប់ការិយបរិច្ឆេទដែលបានបញ្ចប់

២. សេចក្តីសង្ខេបអំពីគោលនយោបាយគណនេយ្យសំខាន់ៗ (ត)

(៧) ព្រឹត្តិការណ៍បន្ទាប់ពីកាលបរិច្ឆេទនៃរបាយការណ៍

សម្ព័ន្ធធនាគារ និងធនាគារកំណត់យកព្រឹត្តិការណ៍បន្ទាប់ពីចុងការិយបរិច្ឆេទដែលបានបញ្ចប់នៃរបាយការណ៍នីមួយៗ ថាព្រឹត្តិការណ៍ទាំងនោះជាព្រឹត្តិការណ៍អំណោយផល និងមិនអំណោយផល ដែលកើតឡើងក្នុងរវាងចុងការិយបរិច្ឆេទនៃ របាយការណ៍ និងនាកាលបរិច្ឆេទដែលរបាយការណ៍ហិរញ្ញវត្ថុបណ្តោះអាសន្នបានអនុម័តឱ្យចេញផ្សាយ។ របាយការណ៍ហិរញ្ញវត្ថុបណ្តោះអាសន្នរបស់សម្ព័ន្ធធនាគារ និងធនាគារ គឺត្រូវធ្វើនិយ័តកម្មដើម្បីឆ្លុះបញ្ចាំងពីព្រឹត្តិការណ៍ទាំងនោះ ដែលផ្តល់នូវភស្តុតាងនៃស្ថានភាពដែលបានកើតឡើងនាចុងការិយបរិច្ឆេទនៃរបាយការណ៍។ ព្រឹត្តិការណ៍ ដែលមិនបានធ្វើនិយ័តកម្មបន្ទាប់ពីចុងការិយបរិច្ឆេទ នៃរបាយការណ៍ត្រូវបានបង្ហាញនៅក្នុងកំណត់សម្គាល់នៃរបាយការណ៍ហិរញ្ញវត្ថុបណ្តោះអាសន្នជាសារវន្ត។

(ក) របាយការណ៍តាមផ្នែក

ប្រតិបត្តិការតាមផ្នែក គឺជាធាតុផ្សំរបស់សម្ព័ន្ធធនាគារដែលទាក់ទងនឹងសកម្មភាពអាជីវកម្ម ដែលវាអាចនឹងកើតមានចំណូល និងចំណាយ ដែលរួមបញ្ចូលចំណូល និងចំណាយ ដែលទាក់ទងនឹងប្រតិបត្តិការដែលមាននៅក្នុងធាតុផ្សំរបស់សម្ព័ន្ធធនាគារ។

ព័ត៌មានអំពីប្រតិបត្តិការតាមផ្នែក ដែលត្រូវនឹងកម្រិតកំណត់ខាងក្រោម សម្ព័ន្ធធនាគារនឹងរាយការណ៍ដាច់ដោយឡែករួមមាន៖

- ចំនួនទឹកប្រាក់នៃរបាយការណ៍ចំណេញ ឬខាតដែលស្មើនឹង ១០% ឬច្រើនជាងនៃចំនួនទឹកប្រាក់ចំណេញរួមនៃប្រតិបត្តិការតាមផ្នែកទាំងអស់ ដែលមិនរាយការណ៍ខាត និងទឹកប្រាក់ខាតរួមនៃប្រតិបត្តិការតាមផ្នែកទាំងអស់ដែលរាយការណ៍ខាត និង
- ទ្រព្យសកម្មដែលមានចំនួន ១០% ឬច្រើនជាងនៃទ្រព្យសកម្មរួមនៃប្រតិបត្តិការតាមផ្នែក។

ប្រតិបត្តិការតាមផ្នែក ដែលមិនត្រូវនឹងកម្រិតកំណត់នេះ អាចត្រូវបានរាយការណ៍ និងលាតត្រដាងដាច់ដោយឡែក ប្រសិនបើអ្នកគ្រប់គ្រងជឿថាព័ត៌មានអំពីផ្នែកនោះ គឺផ្តល់ផលប្រយោជន៍សម្រាប់អ្នកប្រើប្រាស់នៃរបាយការណ៍ហិរញ្ញវត្ថុរួម។

សម្រាប់គោលបំណងរបស់អ្នកគ្រប់គ្រង សម្ព័ន្ធធនាគារគឺកំពុងតែរៀបចំឱ្យទៅជាអាជីវកម្មធំៗចំនួន២ គឺឱ្យកម្ចី និង សេវាហិរញ្ញវត្ថុផ្សេងៗ។ ផ្នែកទាំងនេះជាមូលដ្ឋាន ដែលសម្ព័ន្ធធនាគាររាយការណ៍ ក្នុងរបាយការណ៍តាមផ្នែកដំបូង។

ព័ត៌មានហិរញ្ញវត្ថុតាមផ្នែកត្រូវបានលាតត្រដាងនៅក្នុងកំណត់សម្គាល់៦។

៣. សមាសភាពនៃសម្ព័ន្ធ

លម្អិតនៃបុត្រសម្ព័ន្ធរបស់ធនាគារនៅថ្ងៃទី៣១ ខែធ្នូ ឆ្នាំ២០២១ និងថ្ងៃទី៣១ ខែធ្នូ ឆ្នាំ២០២០ គឺត្រូវបានលាតត្រដាងនៅក្នុងកំណត់សម្គាល់១៣។

ធនាគារ អេស៊ីលីដា ភីអិលស៊ី និង ក្រុមហ៊ុនបុត្រសម្ព័ន្ធ

កំណត់សម្គាល់លើរបាយការណ៍ហិរញ្ញវត្ថុ (ត)

នាថ្ងៃទី៣១ ខែធ្នូ ឆ្នាំ២០២១ និងសម្រាប់ការិយបរិច្ឆេទដែលបានបញ្ចប់

៣. សមាសភាពនៃសម្ព័ន្ធ (ត)

ព័ត៌មានហិរញ្ញវត្ថុសំខាន់ៗនៅក្នុងរបាយការណ៍ហិរញ្ញវត្ថុ នៃបុត្រសម្ព័ន្ធមិនមែនកាន់កាប់ដោយធនាគារ ដែលមានភាគកម្មមិនមានអភិបាលភាពជាសាវ័ន្ត នាថ្ងៃទី៣១ ខែធ្នូ ឆ្នាំ២០២១ និងសម្រាប់ការិយបរិច្ឆេទដែលបានបញ្ចប់ ត្រូវបានបង្ហាញនៅក្នុងទំព័រ៧។ សង្ខេបនៃព័ត៌មានហិរញ្ញវត្ថុខាងក្រោម គឺតំណាងឱ្យចំនួនទឹកប្រាក់មុនពេលលុបបំបាត់ ចោល

វិទ្យាស្ថានពាណិជ្ជសាស្ត្រ អេស៊ីលីដា	២០២១ ដុល្លារអាមេរិក
ស្ថានភាពហិរញ្ញវត្ថុ	
ទ្រព្យសកម្មរយៈពេលខ្លី	២.០១៦.៥១៨
ទ្រព្យសកម្មរយៈពេលវែង	៣២.៧១២.៨៩៤
ទ្រព្យសកម្មសរុប	៣៤.៧២៩.៤១២
បំណុលរយៈពេលខ្លី	៤៥៩.៧៥៩
បំណុលរយៈពេលវែង	៨.៦៤៧.៤១៤
បំណុលសរុប	៩.១០៧.១៧៣
មូលធន	២៥.៦២២.២៣៩
ម្ចាស់កម្មសិទ្ធិ និងសិទ្ធិបោះឆ្នោតកាន់កាប់ដោយភាគកម្មមិនមានអភិបាលភាព	២៣,៣៩១%
មូលធនបែងចែកទៅ៖	
មូលធនកាន់កាប់ដោយសម្ព័ន្ធធនាគារ	១៩.៦២៨.៩៤១
ភាគកម្មមិនមានអភិបាលភាព	៥.៩៩៣.២៩៨
លទ្ធផលនៃប្រតិបត្តិការ៖	
ចំណូល	៣.៨៩០.៤៩៧
ថ្លៃដើម និងចំណាយ	៤.៩១៨.៧០៩
ចំណេញសម្រាប់ការិយបរិច្ឆេទ	(១.០២៨.២១២)
សរុបលទ្ធផលចំណេញម្ចាស់កម្មផ្សេងៗសម្រាប់ការិយបរិច្ឆេទ	(១.១០១.៣០០)
ប្រាក់ចំណេញបែងចែកទៅ៖	
មូលធនកាន់កាប់ដោយសម្ព័ន្ធធនាគារ	(៧៨៧.៧០៣)
ភាគកម្មមិនមានអភិបាលភាព	(២៤០.៥០៩)
សរុបលទ្ធផលចំណេញម្ចាស់កម្មផ្សេងៗសម្រាប់ការិយបរិច្ឆេទបែងចែកទៅ៖	
មូលធនកាន់កាប់ដោយសម្ព័ន្ធធនាគារ	(៨៤៣.៦៩៥)
ភាគកម្មមិនមានអភិបាលភាព	(២៥៧.៦០៥)
ភាគលាភបានបង់ទៅភាគកម្មមិនមានអភិបាលភាព	-
លំហូរសាច់ប្រាក់៖	
សាច់ប្រាក់ប្រើក្នុងសកម្មភាពប្រតិបត្តិការ	(១.៧០៩.១៧៦)
សាច់ប្រាក់ប្រើក្នុងសកម្មភាពវិនិយោគ	(៧៤.៩៤១)
សាច់ប្រាក់ប្រើក្នុងសកម្មភាពហិរញ្ញប្បទាន	១.៩៨៨.០៩៤
លំហូរសាច់ប្រាក់សុទ្ធ	២០៣.៩៧៧

ធនាគារ អេស៊ីលីដា ភីអិលស៊ី និង ក្រុមហ៊ុនបុត្រសម្ព័ន្ធ

កំណត់សម្គាល់លើរបាយការណ៍ហិរញ្ញវត្ថុ (ត)

នាថ្ងៃទី៣១ ខែធ្នូ ឆ្នាំ២០២១ និងសម្រាប់ការិយបរិច្ឆេទដែលបានបញ្ជប់

៤. ការប៉ាន់ស្មាន និង វិនិច្ឆ័យគណនេយ្យសំខាន់ៗក្នុងការអនុវត្តគោលនយោបាយ គណនេយ្យ

សម្ព័ន្ធធនាគារ និងធនាគារធ្វើការប៉ាន់ស្មាន និងការសន្មតដែលពាក់ព័ន្ធនឹងអនាគត។ តាមនិយមន័យការ ប៉ាន់ស្មានគណនេយ្យនឹងកម្រស្មើនឹងលទ្ធផលជាក់ស្តែងដែលពាក់ព័ន្ធ។ ដើម្បីលើកកម្ពស់ខ្លឹមសារព័ត៌មាននៃការ ប៉ាន់ស្មានអថេរសំខាន់ៗមួយចំនួន ដែលត្រូវបានគេរំពឹងថានឹងមានផលប៉ះពាល់ ជាសារវន្តដល់លទ្ធផល និង ក្នុងរបាយការណ៍ស្ថានភាពហិរញ្ញវត្ថុរបស់សម្ព័ន្ធធនាគារ និងធនាគារ ត្រូវបានសាកល្បងសម្រាប់ភាពប្រែប្រួលទៅ នឹងការផ្លាស់ប្តូរនៅក្នុងប៉ារ៉ាម៉ែត្រជាមូលដ្ឋាន។ ការប៉ាន់ស្មាន និងការសន្មតដែលមានហានិភ័យជាសារវន្តក្នុងការ បង្កឱ្យមានការកែតម្រូវជាសារវន្តទៅនឹងតម្លៃយោងនៃទ្រព្យសម្បត្តិ និងបំណុលក្នុងឆ្នាំហិរញ្ញវត្ថុបន្ទាប់មានដូចខាងក្រោម៖

(ក) ការវិនិច្ឆ័យ

ព័ត៌មានអំពីការវិនិច្ឆ័យ ដែលបានធ្វើឡើងក្នុងការអនុវត្តគោលនយោបាយគណនេយ្យដែលមានឥទ្ធិពលជា សារវន្ត លើចំនួនទឹកប្រាក់ដែលត្រូវបានទទួលស្គាល់នៅក្នុងរបាយការណ៍ហិរញ្ញវត្ថុ ត្រូវបានបញ្ចូលក្នុងកំណត់សម្គាល់ ដូចខាងក្រោម។

- កំណត់សម្គាល់ ២(ច) (ii)៖ ការធ្វើចំណាត់ថ្នាក់ទ្រព្យសកម្មហិរញ្ញវត្ថុ៖ ការវាយតម្លៃម៉ូដែលអាជីវកម្ម ដែល ទ្រព្យទាំងនោះត្រូវបានកាន់កាប់ និងការវាយតម្លៃថាតើលក្ខខណ្ឌកិច្ចសន្យានៃទ្រព្យសកម្មហិរញ្ញវត្ថុ គឺជា ការទូទាត់តែប្រាក់ដើម និងការប្រាក់ ("SPPI") តាមបរិមាណប្រាក់ដើមដែលនៅជាប់ជំពាក់ ។
- កំណត់សម្គាល់ ៣៨.១(ច)៖ ការបង្កើតលក្ខណៈវិនិច្ឆ័យសម្រាប់កំណត់ ថាតើហានិភ័យឥណទានលើ ទ្រព្យសកម្មហិរញ្ញវត្ថុបានកើនឡើងជាសារវន្ត ចាប់តាំងពីការទទួលស្គាល់ដំបូង ដោយកំណត់វិធីសាស្ត្រ សម្រាប់បញ្ចូលព័ត៌មាននាពេលអនាគតទៅក្នុងការវាស់វែងនៃ ឥណទានដែលរំពឹងថានឹងបាត់បង់ (ECL) និងការជ្រើសរើស និងការអនុម័តលើម៉ូដែល ដែលប្រើដើម្បីវាស់វែង ECL ។
- អត្រាប្រាក់បញ្ញើមានកាលកំណត់រយៈពេលវែងរបស់អតិថិជនត្រូវបានប្រើជាអត្រាអប្បបរមា សម្រាប់ គណនាបំណុលភតិសន្យា និងកាតព្វកិច្ចអត្ថប្រយោជន៍ពេលចូលនិវត្តន៍ ។

រូបិយប័ណ្ណគោល

ផ្អែកលើខ្លឹមសារសេដ្ឋកិច្ចនៃមូលដ្ឋានកាលៈទេសៈដែលពាក់ព័ន្ធនឹងសម្ព័ន្ធធនាគារ និងធនាគារ អ្នកគ្រប់គ្រង កំណត់យករូបិយប័ណ្ណគោលរបស់សម្ព័ន្ធធនាគារ និងធនាគារ ជាប្រាក់ដុល្លារអាមេរិក ("USD")។ ដុល្លារអាមេរិក គឺជា រូបិយប័ណ្ណនៃបរិយាកាសសេដ្ឋកិច្ចចម្បងដែលសម្ព័ន្ធធនាគារ និងធនាគារ ធ្វើប្រតិបត្តិការ ហើយវាក៏ជារូបិយប័ណ្ណ ដែលមានឥទ្ធិពលខ្លាំងទៅលើឥណទាន និងបញ្ញើសន្សំផ្តល់ដល់អតិថិជន ដែលបង្កើតជាចំណូលការប្រាក់ និង ចំណាយការប្រាក់។

ធនាគារ អេស៊ីលីដា ភីអិលស៊ី និង ក្រុមហ៊ុនបុត្រសម្ព័ន្ធ

កំណត់សម្គាល់លើរបាយការណ៍ហិរញ្ញវត្ថុ (ត)

នាថ្ងៃទី៣១ ខែធ្នូ ឆ្នាំ២០២១ និងសម្រាប់ការិយបរិច្ឆេទដែលបានបញ្ចប់

៤. ការប៉ាន់ស្មាន និង វិនិច្ឆ័យគណនេយ្យសំខាន់ៗក្នុងការអនុវត្តគោលនយោបាយ គណនេយ្យ (ត)

ភតិសន្យា

ការវាយតម្លៃថាតើការរៀបចំមានរួមបញ្ចូលនូវភតិសន្យា គឺផ្អែកលើខ្លឹមសាររបស់ភតិសន្យានោះ។ ការរៀបចំ មាន ឬរួមមានភតិសន្យា ជួលនៅពេលដែលការបំពេញនូវ ការរៀបចំដោយផ្អែកលើទ្រព្យសកម្មជាក់លាក់ ឬ ទ្រព្យសកម្ម និងការរៀបចំដែលទាក់ទងសិទ្ធិក្នុងការប្រើប្រាស់លើទ្រព្យសកម្ម។

ក្នុងការសិក្សាដើម្បីកំណត់ថាភតិសន្យាមានតម្លៃទាប អ្នកគ្រប់គ្រងពិចារណាលើតម្លៃសេដ្ឋកិច្ចនៃទ្រព្យសកម្ម ទាំងមូល។

អត្ថប្រយោជន៍ពេលចូលនិវត្តន៍

អត្ថមាននៃទីផ្សារសញ្ញាប័ណ្ណ និងមូលបត្របំណុលរដ្ឋាភិបាល ការគ្រប់គ្រងបានប្រើអត្រាការប្រាក់បញ្ញើមាន កាលកំណត់រយៈពេល ៦ ឆ្នាំ របស់ពួកគេ ជាអត្រាអប្បបរមានៃដើម្បីកំណត់តម្លៃបច្ចុប្បន្ននៃលំហូរសាច់ប្រាក់ដែលត្រូវ បានប៉ាន់ស្មាននាពេលអនាគត ដែលគេរំពឹងថានឹងត្រូវបានតម្រូវដើម្បីទូទាត់កាតព្វកិច្ចអត្ថប្រយោជន៍ពេល ចូលនិវត្តន៍។

(ខ) ភាពមិនច្បាស់លាស់នៃការសន្មត និងការប៉ាន់ស្មាន

ខាងក្រោមនេះគឺជាការសន្មតសំខាន់ៗទាក់ទងនឹងអនាគត និងប្រភពសំខាន់ៗផ្សេងទៀតនៃភាពមិនប្រាកដ ប្រជាងនៃការប៉ាន់ប្រមាណនៅចុងបញ្ចប់នៃការិយបរិច្ឆេទរបាយការណ៍នីមួយៗ។

ឱនភាពនៃទ្រព្យសម្បត្តិហិរញ្ញវត្ថុ និងទ្រព្យសម្បត្តិមិនមែនហិរញ្ញវត្ថុ

ឱនភាពកើតឡើងនៅពេលតម្លៃយោងរបស់ទ្រព្យសកម្ម ឬឯកតាបង្កើតសាច់ប្រាក់លើសតម្លៃអាចប្រមូលមក វិញបាន គឺជាតម្លៃដែលខ្ពស់ជាងតម្លៃសមស្របដកថ្លៃដើមដើម្បីលក់ និងតម្លៃប្រើប្រាស់។ តម្លៃសមស្របដកថ្លៃ ដើមដើម្បីលក់ ត្រូវបានគណនាដោយប្រើប្រាស់ទិន្នន័យដែលមានស្រាប់ពីប្រតិបត្តិការលក់នៅក្នុងប្រតិបត្តិការបុគ្គល ជាប់ទាក់ទងរបស់ទ្រព្យសកម្មដែលមានភាពស្រដៀងគ្នា ឬតម្លៃទីផ្សារដែលអាចសង្កេតបានដកការចំណាយកើន ឡើងសម្រាប់ការលក់ទ្រព្យសកម្ម ។ តម្លៃប្រើប្រាស់ ត្រូវបានគណនាដោយប្រើមូលដ្ឋានអប្បបរមា។ លំហូរសាច់ប្រាក់ បានពីគម្រោងថវិការ និងមិនរួមបញ្ចូលការកែប្រែរចនាសម្ព័ន្ធ របស់ធនាគារ និងសម្ព័ន្ធធនាគារ ដែលមិនទាន់បាន ប្តេជ្ញា ឬធ្វើការវិនិយោគនាពេលអនាគតដែលនឹងធ្វើឱ្យប្រសើរឡើងវិញនៃសមត្ថភាពទ្រព្យសកម្មរបស់ឯកតាបង្កើត សាច់ប្រាក់ដែលកំពុងធ្វើតេស្ត។

តម្លៃអាចប្រមូលមកវិញបាន គឺល្អបំផុតសម្រាប់អត្រាអប្បបរមា ដែលប្រើប្រាស់សម្រាប់ម៉ូដែលអប្បបរមាលំហូរ សាច់ប្រាក់ ក៏ដូចជាលំហូរសាច់ប្រាក់ដែលរំពឹងទុកថានឹងហូរចូលនៅពេលអនាគត និងអត្រាកំណើនដែលត្រូវបាន ប្រើប្រាស់សម្រាប់គោលបំណងបន្ថែម។

ធនាគារ អេស៊ីលីដា ភីអិលស៊ី និង ក្រុមហ៊ុនបុត្រសម្ព័ន្ធ

កំណត់សម្គាល់លើរបាយការណ៍ហិរញ្ញវត្ថុ (ត)

នាថ្ងៃទី៣១ ខែធ្នូ ឆ្នាំ២០២១ និងសម្រាប់ការិយបរិច្ឆេទដែលបានបញ្ជប់

៤. ការប៉ាន់ស្មាន និង វិនិច្ឆ័យគណនេយ្យសំខាន់ៗក្នុងការអនុវត្តគោលនយោបាយ គណនេយ្យ (ត)

(ខ) ភាពមិនច្បាស់លាស់នៃការសន្មត និងការប៉ាន់ស្មាន (ត)

- កំណត់សម្គាល់ ៣៨.១(ច)៖ ឱនភាពនៃតម្លៃរបស់ឧបករណ៍ហិរញ្ញវត្ថុ៖ កំណត់ការបញ្ចូលសមាសធាតុទៅក្នុងម៉ូដែលនៃការវាស់វែង ការខាតបង់ឥណទានដែលរំពឹងទុក (ECL) រួមទាំងការបញ្ចូលព័ត៌មាននាពេលអនាគត ។
- កំណត់សម្គាល់ ៣៩៖ ការកំណត់លើតម្លៃសមស្របនៃឧបករណ៍ហិរញ្ញវត្ថុជាមួយទិន្នន័យដែលមិនអាចអង្កេតបានជាសារវន្ត។
- កំណត់សម្គាល់ ៣៥៖ ការទទួលស្គាល់ និងការវាស់វែងយថាភាព៖ ការសន្មតសំខាន់ៗអំពីលទ្ធភាព និងទំហំនៃលំហូរធនធាន។
- កំណត់សម្គាល់ ២(ច)(vii)៖ ឱនភាពនៃតម្លៃរបស់ឧបករណ៍ហិរញ្ញវត្ថុ៖ ការសន្មតសំខាន់ៗ ដែលប្រើក្នុងការប៉ាន់ស្មាន លំហូរសាច់ប្រាក់ដែលអាចប្រមូលមកវិញបាន។

អនុវត្តតាម ស.គ.ក ៣៦៖ ឱនភាពនៃទ្រព្យសកម្ម៖ នៅបញ្ចប់នៃការិយបរិច្ឆេទរបាយការណ៍នីមួយៗ ធនាគារធ្វើការសិក្សាថាតើមានសូចនាករណាមួយដែលបង្ហាញថាការវិនិយោគនៅក្នុងបុត្រសម្ព័ន្ធអាចនឹងមានឱនភាពដែរឬទេ? ប្រសិនបើមានការចង្អុលបង្ហាញបែបនេះ ធនាគារត្រូវប៉ាន់ប្រមាណនូវចំនួនទឹកប្រាក់ដែលអាចទទួលបានមកវិញនៃទ្រព្យកម្ម និងធ្វើការប្រៀបធៀប សមតុល្យយោង ជាមួយនឹងទឹកប្រាក់ដែលបានធ្វើការសិក្សា។

ក្នុងការសិក្សាថាតើមានសូចនាករណាមួយដែលបង្ហាញថាទ្រព្យសកម្មអាចនឹងមានឱនភាព ធនាគារត្រូវពិចារណាជាអប្បបរមាលើសូចនាករដូចខាងក្រោម៖

- ប្រភពព័ត៌មានខាងក្រៅ
 - ក) តម្លៃទីផ្សារនៃទ្រព្យសកម្មបានថយចុះគួរឱ្យកត់សម្គាល់ក្នុងអំឡុងពេលណាមួយ លើសពីការរំពឹងទុកដោយសារ កន្លងហួសពេលវេលា ឬការប្រើប្រាស់ធម្មតា។
 - ខ) ការផ្លាស់ប្តូរគួរឱ្យកត់សម្គាល់ដែលមានផលប៉ះពាល់អវិជ្ជមានដល់ធនាគារដែលបានកើតឡើងក្នុងអំឡុងពេល ឬនឹងកើតឡើងនាពេលអនាគតដ៏ខ្លី នៅក្នុងបរិដ្ឋាននៃបច្ចេកវិទ្យាទីផ្សារសេដ្ឋកិច្ច ឬច្បាប់ដែលធនាគារធ្វើអាជីវកម្ម ឬនៅក្នុងទីផ្សារដែលទ្រព្យសកម្មមានគោលបំណងពិសេស។
 - គ) អត្រាការប្រាក់ទីផ្សារ ឬអត្រាទីផ្សារផ្សេងទៀតនៃផលចំណេញពីការវិនិយោគដែលបានកើនឡើងក្នុងអំឡុងពេលនោះ ហើយការកើនឡើងទាំងនោះទំនងជាប៉ះពាល់ដល់អត្រាអប្បហារដែលបានប្រើប្រាស់ក្នុងការគណនាតម្លៃកំពុងប្រើប្រាស់របស់ទ្រព្យសកម្ម ហើយធ្លាក់ចុះជាសារវន្តនូវតម្លៃទទួលបានមកវិញរបស់ទ្រព្យ។
 - ឃ) តម្លៃក្នុងបញ្ជីរបស់ទ្រព្យសកម្មសុទ្ធ របស់អង្គភាពលើសពីមូលធននីយកម្ម។

ធនាគារ អេស៊ីលីជា ភីអិលស៊ី និង ក្រុមហ៊ុនបុត្រសម្ព័ន្ធ

កំណត់សម្គាល់លើរបាយការណ៍ហិរញ្ញវត្ថុ (ត)

នាថ្ងៃទី៣១ ខែធ្នូ ឆ្នាំ២០២១ និងសម្រាប់ការិយបរិច្ឆេទដែលបានបញ្ចប់

៤. ការប៉ាន់ស្មាន និង វិនិច្ឆ័យគណនេយ្យសំខាន់ៗក្នុងការអនុវត្តគោលនយោបាយ គណនេយ្យ (ត)

(ខ) ភាពមិនច្បាស់លាស់នៃការសន្មត និងការប៉ាន់ស្មាន (ត)

- ប្រភពព័ត៌មានខាងក្នុង
 - ក) ភស្តុតាងដែលអាចរកបានពីភាពហួសសម័យ ឬការខូចខាតនៃទ្រព្យសកម្ម។
 - ខ) ការផ្លាស់ប្តូរដែលមានផលប៉ះពាល់អវិជ្ជមានលើធនាគារ ដែលបានកើតឡើងក្នុងអំឡុងពេលនោះ ឬត្រូវបានរំពឹងថានឹងកើតឡើងនាពេលអនាគតដ៏ខ្លី ក្នុងទំហំ និងឥរិយាបថដែលទ្រព្យសកម្មត្រូវបានកំណត់ប្រើប្រាស់ ឬរំពឹងថានឹងប្រើប្រាស់ ។ ការផ្លាស់ប្តូរទាំងនេះរួមមាន ទ្រព្យសកម្មដែលនៅទំនេរ ផែនការមិនបន្ត ឬរៀបចំប្រតិបត្តិការដែលទ្រព្យសកម្មកំណត់ស្ថិតនៅ ផែនការលុបចោលទ្រព្យសកម្មមុនកាលបរិច្ឆេទដែលរំពឹងទុកពីមុន។
 - គ) ភស្តុតាងដែលអាចរកបានពីរបាយការណ៍ផ្នែកក្នុង ដែលបង្ហាញថាដំណើរការសេដ្ឋកិច្ចរបស់ទ្រព្យសកម្ម មានភាពអាក្រក់ ឬនឹងអាក្រក់ជាងការរំពឹងទុក។

ក្នុងការកំណត់តម្លៃដែលអាចប្រមូលមកវិញបាន ធនាគារបានធ្វើការព្យាករណ៍លើលំហូរសាច់ប្រាក់សុទ្ធក្នុងកាលបរិច្ឆេទប្រាំឆ្នាំខាងមុខរបស់ខ្លួន ដោយប្រើប្រាស់គំរូ Gordon Growth។ ក្រោមគំរូនេះ អ្នកគ្រប់គ្រងកំណត់តម្លៃដើមជាមធ្យមនៃដើមទុនជាអត្រាអប្បបរមា ដោយផ្អែកលើរបាយការណ៍ហិរញ្ញវត្ថុដែលបានធ្វើសវនកម្មចុងក្រោយបង្អស់របស់ធនាគារ ហើយអាចផ្លាស់ប្តូរបានប្រសិនបើមានការធានា។ បន្ថែមពីនេះទៀត អ្នកគ្រប់គ្រងសន្មតថាអត្រាកំណើន GPD ជាមធ្យមក្នុងរយៈពេល ១០ឆ្នាំរបស់ប្រទេសនីមួយៗដែលក្រុមហ៊ុនបុត្រសម្ព័ន្ធរបស់ធនាគារកំពុងធ្វើប្រតិបត្តិការអាជីវកម្ម គឺស្មើនឹងអត្រាកំណើន និងត្រូវធ្វើបច្ចុប្បន្នភាពតាមកាលបរិច្ឆេទនីមួយៗ។

គិតត្រឹមថ្ងៃទី៣១ ខែធ្នូ ឆ្នាំ២០២១ អ្នកគ្រប់គ្រងជឿជាក់ថាតម្លៃដែលអាចប្រមូលមកវិញបាននៃមូលធនវិនិយោគរបស់ធនាគារ លើសពីតម្លៃយោងរបស់ខ្លួន។ ដូច្នេះហើយមិនមានការខាតបង់លើឱនភាពនៃតម្លៃណាមួយត្រូវបានកត់ត្រាឡើយ។

វិសក្សរណា និងផលប៉ះពាល់លើការខាតបង់ឥណទានរំពឹងទុក

ការខាតបង់ឥណទានរំពឹងទុកត្រូវបានប៉ាន់ប្រមាណដោយផ្អែកទៅលើលក្ខខណ្ឌសេដ្ឋកិច្ចដែលបានព្យាករណ៍មួយចំនួននៅក្នុងការិយបរិច្ឆេទរាយការណ៍។ ការផ្ទុះឡើងនៃណាវែលវិសក្សរណា ("កូវីដ-១៩") បានរាលដាលលើប្រទេសចិនដីគោក កម្ពុជា និងបណ្តាប្រទេសផ្សេងៗទៀត ធ្វើឱ្យមានការរាំងស្ទះសកម្មភាពអាជីវកម្ម និងសេដ្ឋកិច្ច។

ផលប៉ះពាល់លើផលិតផលក្នុងស្រុកសរុប (ផ.ស.ស) និងស្ថានភាពសំខាន់ៗផ្សេងៗត្រូវបានពិចារណាក្នុងការកំណត់ភាពធ្ងន់ធ្ងរ និងលទ្ធភាពនៃការធ្លាក់ចុះនៃសេដ្ឋកិច្ចដែលប្រើប្រាស់ក្នុងការព្យាករណ៍ការខាតបង់ឥណទានរំពឹងទុក។

ធនាគារ អេស៊ីលីជា ភីអិលស៊ី និង ក្រុមហ៊ុនបុត្រសម្ព័ន្ធ

កំណត់សម្គាល់លើរបាយការណ៍ហិរញ្ញវត្ថុ (ត)

នាថ្ងៃទី៣១ ខែធ្នូ ឆ្នាំ២០២១ និងសម្រាប់ការិយបរិច្ឆេទដែលបានបញ្ជប់

៤. ការប៉ាន់ស្មាន និង វិនិច្ឆ័យគណនេយ្យសំខាន់ៗក្នុងការអនុវត្តគោលនយោបាយ គណនេយ្យ (ត)

(ខ) ភាពមិនច្បាស់លាស់នៃការសន្មត និងការប៉ាន់ស្មាន (ត)

រុស្ស៊ីណា និងផលប៉ះពាល់លើការខាតបង់ឥណទានរំពឹងទុក (ត)

ការគណនាការខាតបង់ឥណទានរំពឹងទុកនៅស្ថានភាពបច្ចុប្បន្នអាចមានភាពមិនជាក់លាក់ជាសារវន្ត។ អ្នកគ្រប់គ្រងបានព្យាករណ៍ទៅលើផលប៉ះពាល់របស់រុស្ស៊ីណាទៅលើសម្ព័ន្ធធនាគារ និងធនាគារ ប៉ុន្តែការព្យាករណ៍នេះអាចនឹងប្រែប្រួលជាសារវន្តពេលមានព្រឹត្តិការណ៍កើតឡើង។ នៅពេលដែលផលប៉ះពាល់នោះកាន់តែមានសភាពធ្ងន់ធ្ងរ និងយូរជាងការរំពឹងទុក នោះនឹងបណ្តាលឱ្យមានផលប៉ះពាល់ទៅលើខាតបង់ឥណទានរំពឹងទុកស្ថានភាពហិរញ្ញវត្ថុ និងលទ្ធផលហិរញ្ញវត្ថុរបស់សម្ព័ន្ធធនាគារ និងធនាគារ។

អត្ថប្រយោជន៍ពេលចូលនិវត្តន៍

តម្លៃបច្ចុប្បន្ននៃកាតព្វកិច្ចអត្ថប្រយោជន៍ចូលនិវត្តន៍អាស្រ័យលើកត្តាមួយចំនួន ដែលត្រូវបានកំណត់ដោយការគ្រប់គ្រង ដោយប្រើការសន្មតមួយចំនួនដូចជាអត្រាកំណើនប្រាក់ខែ អត្រាឈប់ពីការងារ និងអត្រាមរណភាព។ ការសន្មតដែលត្រូវបានប្រើក្នុងការកំណត់ចំណាយសុទ្ធសម្រាប់អត្ថប្រយោជន៍ពេលចូលនិវត្តន៍ រួមមានអត្រាអប្បបរមា។ ការផ្លាស់ប្តូរណាមួយនៅក្នុងការសន្មតទាំងនេះ នឹងប៉ះពាល់ដល់តម្លៃនៃកាតព្វកិច្ចអត្ថប្រយោជន៍ពេលចូលនិវត្តន៍។

ពន្ធ

ពន្ធត្រូវបានគណនាលើមូលដ្ឋាននៃការបកស្រាយលើបទប្បញ្ញត្តិពន្ធបច្ចុប្បន្ន ដែលបានអនុម័តនាកាលបរិច្ឆេទនៃរបាយការណ៍។ អ្នកគ្រប់គ្រងវាយតម្លៃជាប្រចាំលើស្ថានភាពនៃប្រកាសពន្ធដែលស្របជាមួយបទប្បញ្ញត្តិ ស្តីពីពន្ធដារ ដែលត្រូវបានបកស្រាយ។ ច្បាប់នេះបង្កើតនូវបទប្បញ្ញត្តិដែលសមស្រប លើមូលដ្ឋាននៃចំនួនទឹកប្រាក់ដែលបានរំពឹងទុកថានឹងត្រូវបង់ជូនអាជ្ញាធរពន្ធដារ។

ទោះជាយ៉ាងណាក៏ដោយ បទប្បញ្ញត្តិទាំងនេះអាចមានការប្រែប្រួលតាមកាលកំណត់ ហើយការកំណត់នៃបំណុលពន្ធនឹងត្រូវបានធ្វើឡើងបន្ទាប់ពីការត្រួតពិនិត្យពីអាជ្ញាធរពន្ធដារ។ នៅពេលដែលលទ្ធផលពន្ធចុងក្រោយ នៃបញ្ហាទាំងនេះខុសគ្នាពីចំនួនទឹកប្រាក់ដែលបានកត់ត្រាដំបូង ភាពខុសគ្នាទាំងនេះនឹងប៉ះពាល់ដល់បំណុលពន្ធ និងសមតុល្យក្នុងកាលបរិច្ឆេទដែលការកំណត់ត្រូវបានធ្វើឡើង។

ធនាគារ អេស៊ីលីជា ភីអិលស៊ី និង ក្រុមហ៊ុនបុត្រសម្ព័ន្ធ

កំណត់សម្គាល់លើរបាយការណ៍ហិរញ្ញវត្ថុ (ត)

នាថ្ងៃទី៣១ ខែធ្នូ ឆ្នាំ២០២១ និងសម្រាប់ការិយបរិច្ឆេទដែលបានបញ្ជប់

៤. ការប៉ាន់ស្មាន និង វិនិច្ឆ័យគណនេយ្យសំខាន់ៗក្នុងការអនុវត្តគោលនយោបាយ គណនេយ្យ (ត)

(ខ) ភាពមិនច្បាស់លាស់នៃការសន្មត និងការប៉ាន់ស្មាន (ត)

ការប៉ាន់ស្មានថ្លៃដើមនៃសិទ្ធិប្រើប្រាស់ទ្រព្យសកម្ម

ការកំណត់ថ្លៃដើមនៃសិទ្ធិប្រើប្រាស់ទ្រព្យសកម្មរួមបញ្ចូលចំនួននៃបំណុលភតិសន្យាដែលទទួលស្គាល់ និង ការប៉ាន់ស្មានថ្លៃដើម ដែលនឹងកើតឡើងនៅពេលរុះរើ និងដកចេញនូវទ្រព្យសកម្មនោះ ឬធ្វើឱ្យដួចដើមតាម លក្ខខណ្ឌដែលមានចែងក្នុងកិច្ចសន្យា។

បំណុលភតិសន្យា គឺវាស់វែងតាមតម្លៃបច្ចុប្បន្ន នៃភតិសន្យាដែលត្រូវទូទាត់ទៅតាមរយៈពេលនៃភតិសន្យា។

នៅក្នុងការគណនា បំណុលភតិសន្យា សម្ព័ន្ធធនាគារ និងធនាគារប្រើប្រាស់អត្រាមធ្យមនៃប្រាក់ថ្លៃដើមកម្ចី និងអត្រាការប្រាក់នៃប្រាក់បញ្ញើមានកាលកំណត់សម្រាប់រយៈពេលវែង នៅពេលចាប់ផ្តើមអនុវត្ត ទៅតាមរយៈពេល នៃភតិសន្យា។

ការប៉ាន់ស្មានអាយុកាលនៃទ្រព្យសកម្ម

អាយុកាលនៃការប្រើប្រាស់ទ្រព្យសកម្មរបស់សម្ព័ន្ធធនាគារ និងធនាគារត្រូវបានប៉ាន់ស្មានផ្អែកលើការរំពឹងទុក ទ្រព្យសកម្មអាចប្រើប្រាស់បាន។ ការប៉ាន់ស្មានអាយុកាលទ្រព្យសម្បត្តិ រោងចក្រ និងបរិក្ខាររបស់សម្ព័ន្ធធនាគារ និង ធនាគារត្រូវបានត្រួតពិនិត្យជាប្រចាំតាមកាលកំណត់ និងកែប្រែប្រសិនបើការរំពឹងទុកខុសពីការប៉ាន់ស្មានដោយសារ រូបរាង បច្ចេកទេស ឬសម័យកាល និងតាមច្បាប់ ឬការកំណត់ការប្រើប្រាស់ទ្រព្យសកម្មនៃសម្ព័ន្ធធនាគារ និងធនាគារ។ បន្ថែមលើសពីនេះការប៉ាន់ស្មានអាយុកាល គឺផ្អែកទៅលើការវាយតម្លៃតាមការអនុវត្តនៅក្នុងវិស័យ ការវាយតម្លៃតាមអ្នក បច្ចេកទេសខាងក្នុង និងបទពិសោធន៍លើទ្រព្យសកម្មដែលស្រដៀងគ្នា។ ទោះបីយ៉ាងណាក៏ដោយ លទ្ធផលប្រតិបត្តិ ការនៅពេលអនាគតអាចប៉ះពាល់ជាសារវន្ត ដោយការកែប្រែការប៉ាន់ស្មានតាមកត្តាដែលរៀបរាប់ខាងលើ។ ចំនួនទឹក ប្រាក់ និងពេលវេលានៃកត់ត្រាចំណាយនៃរយៈពេលណាមួយ អាចមានផលប៉ះពាល់ដោយសារការកែប្រែនៃកត្តាទាំង នោះ។ ការថយចុះនៃការប៉ាន់ស្មានអាយុកាលប្រើប្រាស់ទ្រព្យសម្បត្តិ រោងចក្រ និងបរិក្ខារនឹងកើនឡើងការទទួលស្គាល់ ចំណាយប្រតិបត្តិការ និងថយចុះទ្រព្យសកម្មរយៈពេលវែង។

៥. ការប្តូរពីដុល្លារអាមេរិកទៅជាប្រាក់រៀល

របាយការណ៍ហិរញ្ញវត្ថុ ត្រូវបានបង្ហាញជាប្រាក់ដុល្លារអាមេរិក។ ការប្តូររូបិយប័ណ្ណពីប្រាក់ដុល្លារអាមេរិក ទៅ ជាប្រាក់រៀល ត្រូវបានធ្វើឡើងដើម្បីសម្រាប់តែអនុវត្តទៅតាមច្បាប់ស្តីពីគណនេយ្យ និងសវនកម្ម។

ទ្រព្យសកម្ម និងបំណុលត្រូវបានប្តូរតាមអត្រា នាកាលបរិច្ឆេទរាយការណ៍។ របាយការណ៍ចំណេញ ឬខាត និងលទ្ធ ផលលម្អិតផ្សេងៗ និងរបាយការណ៍លំហូរទឹកប្រាក់ ត្រូវបានប្តូរទៅជាប្រាក់រៀល ដោយប្រើប្រាស់អត្រាមធ្យម

ធនាគារ អេស៊ីលីដា ភីអិលស៊ី និង ក្រុមហ៊ុនបុត្រសម្ព័ន្ធ

កំណត់សម្គាល់លើរបាយការណ៍ហិរញ្ញវត្ថុ (ត)

នាថ្ងៃទី៣១ ខែធ្នូ ឆ្នាំ២០២១ និងសម្រាប់ការិយបរិច្ឆេទដែលបានបញ្ជប់

៥. ការប្តូរពីដុល្លារអាមេរិកទៅជាប្រាក់រៀល (ត)

នៅក្នុងការិយបរិច្ឆេទ។ ភាពខុសគ្នាដែលកើតឡើងពីការប្តូររូបិយប័ណ្ណ ត្រូវបានទទួលស្គាល់ជា “លម្អៀងពីការប្តូររូបិយប័ណ្ណ” នៅក្នុងរបាយការណ៍លទ្ធផលលម្អិតផ្សេងៗ។

សម្ព័ន្ធធនាគារ និង ធនាគារ ប្រើប្រាស់អត្រាប្តូរប្រាក់ដូចខាងក្រោម៖

		អត្រានាកាលបរិច្ឆេទរាយការណ៍	អត្រាមធ្យម
ថ្ងៃទី៣១ ខែធ្នូ ឆ្នាំ២០២១	១ ដុល្លារអាមេរិក =	៤.០៧៤រៀល	៤.០៦៨រៀល
ថ្ងៃទី៣១ ខែធ្នូ ឆ្នាំ២០២០	១ ដុល្លារអាមេរិក =	៤.០៤៥រៀល	៤.០៧៧រៀល

តួលេខដែលត្រូវបានប្តូរនេះ មិនគួរបកស្រាយថាតួលេខនេះជាតួលេខសម្រាប់បង្ហាញ ដូចតួលេខជាប្រាក់ដុល្លារអាមេរិក ឬយល់ថាជាតួលេខត្រូវបានប្តូរ ឬអាចប្តូរទៅជាប្រាក់រៀលតាមអត្រាប្តូរប្រាក់ខាងលើ ឬអត្រាប្តូរប្រាក់ផ្សេងទៀតទេ។

៦. ព័ត៌មានតាមផ្នែក

ប្រតិបត្តិការចម្បងរបស់សម្ព័ន្ធធនាគារ គឺក្នុងវិស័យហិរញ្ញវត្ថុ ដែលបានកំណត់ដោយរបាយការណ៍តាមផ្នែករបស់សម្ព័ន្ធធនាគារ។

(ក) អាជីវកម្មតាមផ្នែក

ប្រតិបត្តិការអាជីវកម្មរបស់សម្ព័ន្ធធនាគារ គឺគ្រប់គ្រងដាច់ដោយឡែក តាមលក្ខណៈនៃសេវា (ផ្នែកដំបូង) និងតាមទីផ្សារតំបន់ផ្សេងគ្នា (ផ្នែកទី២) ដែលផ្នែកនីមួយៗ គឺតំណាងឱ្យយុទ្ធសាស្ត្រអាជីវកម្ម។ ផ្នែកអាជីវកម្មរបស់សម្ព័ន្ធធនាគារមានដូចខាងក្រោម៖

កម្ចី៖ ផ្តល់ប្រាក់កម្ចីទៅឯកត្តជន ក្រុម និងនីតិបុគ្គល ក៏ដូចជា ស្ថាប័នហិរញ្ញវត្ថុ។ ផលិតផលត្រូវផ្តល់ជូនទៅតាមគោលបំណង លក្ខណៈ និងទំហំដូចជា កម្ចីជាក្រុម កម្ចីធុនតូច កម្ចីមធ្យម កម្ចីទិញផ្ទះ កម្ចីទិញឡាន កម្ចីទិញម៉ូតូ ឥណទានវិបារូបរ កម្ចីសម្រាប់ទុនបង្វិល ភតិសន្យាហិរញ្ញវត្ថុ និងកម្ចីហិរញ្ញប្បទានពាណិជ្ជកម្ម ។ល។

សេវាហិរញ្ញវត្ថុផ្សេងៗ៖ ផ្តល់សេវាផ្សេងៗដូចជា ប្តូរប្រាក់ ការផ្តល់ភាគឥណទាន និងឥណពន្ធ និងការទទួលសេវាកម្ម ការផ្ទេរប្រាក់ នៅក្នុងប្រទេស និងក្រៅប្រទេស សេវាចាត់ចែងសាច់ប្រាក់ ដូចជា ប្រាក់បៀវត្សរ៍ និងប្រមូលសាច់ប្រាក់ ទូទាត់វិក្កយបត្រ បញ្ជូលទឹកប្រាក់ទូរស័ព្ទ និងបញ្ជាអចិន្ត្រៃយ៍។ សេវាទាំងនេះ គឺកំពុងធ្វើទំនើបកម្មប្រើប្រាស់តាមប្រព័ន្ធធនាគារឌីជីថល តាមរយៈកម្មវិធីទូរស័ព្ទ អេបក្នុងទូរស័ព្ទដៃ អេស៊ីលីដា អ៊ីនធើណែត និង អ៊ីឌុមមេស ក៏ដូចជាកម្មវិធីឌីជីថលផ្សេងៗទៀត។

ធនាគារ អេស៊ីលីដា ភីអិលស៊ី និង ក្រុមហ៊ុនបុត្រសម្ព័ន្ធ

កំណត់សម្គាល់លើរបាយការណ៍ហិរញ្ញវត្ថុ (ត)

នាថ្ងៃទី៣១ ខែធ្នូ ឆ្នាំ២០២១ និងសម្រាប់ការិយបរិច្ឆេទដែលបានបញ្ជប់

៦. ព័ត៌មានតាមផ្នែក (ត)

(ក) អាជីវកម្មតាមផ្នែក (ត)

ផ្នែកទាំងនេះ គឺជាមូលដ្ឋានដែលសម្ព័ន្ធធនាគាររាយការណ៍ជាព័ត៌មាននៃផ្នែកដំបូង។ ប្រតិបត្តិការផ្សេងៗរបស់សម្ព័ន្ធធនាគារ រួមមានប្រតិបត្តិការ និងហិរញ្ញវត្ថុគ្រប់គ្រងដោយសម្ព័ន្ធធនាគារ។ ប្រតិបត្តិការរវាងផ្នែកនីមួយៗកើតឡើងតាមការប៉ាន់ស្មានអត្រាទីផ្សារលើមូលដ្ឋានដំបូងដៃ។

ចំណូល និងចំណាយតាមផ្នែក គឺបែងចែកដោយផ្ទាល់ទៅផ្នែកដំបូងនៃអាជីវកម្ម និងទាក់ទងនឹងផ្នែកខ្លះនៃចំណូល និងចំណាយរបស់សម្ព័ន្ធធនាគារ ដែលអាចចែកទៅតាមផ្នែកនៃអាជីវកម្ម ដែលឆ្លុះបញ្ចាំងពីចំណូល និងចំណាយនៃផ្នែកអាជីវកម្មនោះ។

សម្រាប់ផ្នែកទី២ ចំណូល និងចំណាយ នឹងបែងចែកទៅតាមតំបន់ភូមិសាស្ត្រ ដោយផ្អែកលើធនធានដែលបង្កើតប្រាក់ចំណូល និងតំបន់ភូមិសាស្ត្រដែលចំណាយកើតឡើង។

(ខ) ការវិភាគព័ត៌មានផ្នែកដំបូង

ព័ត៌មានផ្នែកដំបូង តាមផ្នែកអាជីវកម្មលើមូលដ្ឋានរួមសម្រាប់ដំណាច់ការិយបរិច្ឆេទ ២០២១ និង ឆ្នាំ២០២០ មានដូចខាងក្រោម៖

	២០២១		
	កម្ចី ដុល្លារអាមេរិក	សេវាហិរញ្ញវត្ថុផ្សេងៗ ដុល្លារអាមេរិក	សរុប ដុល្លារអាមេរិក
ចំណូល			
ពីអតិថិជន			
ចំណូលការប្រាក់	៥៧៣.៧៩៩.៧៥៣	-	៥៧៣.៧៩៩.៧៥៣
ចំណាយការប្រាក់	១៧២.៣៧០.៨១២	-	១៧២.៣៧០.៨១២
ចំណូលការប្រាក់សុទ្ធ	៤០១.៤២៨.៩៤១	-	៤០១.៤២៨.៩៤១
ចំណូលមិនមែនការប្រាក់	-	៦២.៨៩៧.៩៧៨	៦២.៨៩៧.៩៧៨
សរុបចំណូលសុទ្ធ	៤០១.៤២៨.៩៤១	៦២.៨៩៧.៩៧៨	៤៦៤.៣២៦.៩១៩

ធនាគារ អេស៊ីលីដា ភីអិលស៊ី និង ក្រុមហ៊ុនបុត្រសម្ព័ន្ធ

កំណត់សម្គាល់លើរបាយការណ៍ហិរញ្ញវត្ថុ (ត)

នាថ្ងៃទី៣១ ខែធ្នូ ឆ្នាំ២០២១ និងសម្រាប់ការិយបរិច្ឆេទដែលបានបញ្ជប់

៦. ព័ត៌មានតាមផ្នែក (ត)

(ខ) ការវិភាគព័ត៌មានផ្នែកដំបូង (ត)

	២០២០		
	កម្ចី ដុល្លារអាមេរិក	សេវាហិរញ្ញវត្ថុផ្សេងៗ ដុល្លារអាមេរិក	សរុប ដុល្លារអាមេរិក
ចំណូល			
ពីអតិថិជន			
ចំណូលការប្រាក់	៥១៥.០៩៤.៤៧៦	-	៥១៥.០៩៤.៤៧៦
ចំណាយការប្រាក់	១៥០.៧៧៧.៣១៧	-	១៥០.៧៧៧.៣១៧
ចំណូលការប្រាក់សុទ្ធ	៣៦៤.៣១៧.១៥៩	-	៣៦៤.៣១៧.១៥៩
ចំណូលមិនមែនការប្រាក់	-	៦៤.១២៦.៥២៣	៦៤.១២៦.៥២៣
សរុបចំណូលសុទ្ធ	៣៦៤.៣១៧.១៥៩	៦៤.១២៦.៥២៣	៤២៨.៤៤៣.៦៨២

(គ) ការវិភាគព័ត៌មានផ្នែកទី២

ព័ត៌មានផ្នែកទី២ (តាមភូមិសាស្ត្រ) សម្រាប់ដំណាច់ការិយបរិច្ឆេទ ២០២១ និង២០២០ មានដូចខាងក្រោម៖

	២០២១			
	ព្រះរាជាណាចក្រ កម្ពុជា ដុល្លារអាមេរិក	សាធារណរដ្ឋប្រជាជាតិ ប្រទេសប្រជាមានិត ឡាវ ដុល្លារអាមេរិក	សាធារណរដ្ឋ សហភាព មី យ៉ាន់ម៉ា ដុល្លារអាមេរិក	សរុប ដុល្លារអាមេរិក
របាយការណ៍ចំណេញ ឬខាត និង លទ្ធផល លម្អិតផ្សេងៗ				
ចំណូលសរុប	៥៩៨.៩៩៧.៧៣៦	៣១.៥៩១.៨០៥	៩.០៨២.១៧១	៦៣៩.៦៧១.៧១២
ចំណាយសរុប	៤៣៧.៨៣៨.៣៣២	២៣.៨១៤.៨៥៩	១០.៨២៤.៥៥៨	៤៧២.៤៧៧.៧៤៩
ចំណេញសុទ្ធ	១៦១.១៥៩.៤០៤	៧.៧៧៦.៩៤៦	(១.៧៤២.៣៨៧)	១៦៧.១៩៣.៩៦៣
របាយការណ៍ស្ថានភាពហិរញ្ញវត្ថុ				
ទ្រព្យសកម្មសរុប	៧.៧៣២.២០៧.៩៥៨	១៩៩.២១៨.៤៤១	២២.៣១៣.៧៣១	៧.៩៥៣.៧៤០.១៣០
បំណុលសរុប	៦.៤៩៥.៣៧៩.៩៧៤	១៥៦.៤០៧.១៣៩	៥.៩៦៨.៤៧៣	៦.៦៥៧.៧៥៥.៥៨៦
ព័ត៌មានតាមផ្នែកផ្សេងៗ				
រំលស់ទ្រព្យរូបិយ និងអរូបិយ	២២.៨៤១.៤៨៣	១.៣១៩.៨៨៩	១៤២.១៧៩	២៤.៣០៣.៥៥១

ធនាគារ អេស៊ីលីជា ភីអិលស៊ី និង ក្រុមហ៊ុនបុត្រសម្ព័ន្ធ

កំណត់សម្គាល់លើរបាយការណ៍ហិរញ្ញវត្ថុ (ត)

នាថ្ងៃទី៣១ ខែធ្នូ ឆ្នាំ២០២១ និងសម្រាប់ការិយបរិច្ឆេទដែលបានបញ្ជប់

៦. ព័ត៌មានតាមផ្នែក (ត)

(គ) ការវិភាគព័ត៌មានផ្នែកទី២ (ត)

	២០២០			
	ព្រះរាជាណាចក្រ កម្ពុជា ដុល្លារអាមេរិក	សាធារណរដ្ឋ ប្រជាធិបតេយ្យ ប្រជាមានិតឡាវ ដុល្លារអាមេរិក	សាធារណរដ្ឋ សហភាព មី យ៉ាន់ម៉ា ដុល្លារអាមេរិក	សរុប ដុល្លារអាមេរិក
របាយការណ៍ចំណេញ ឬខាត និងលទ្ធផល លម្អិតផ្សេងៗ				
ចំណូលសរុប	៥៤១.៤៥៧.៥២៧	២៧.៩០១.១៧០	១២.៥៣៩.៣៣០	៥៨១.៨៩៨.០២៧
ចំណាយសរុប	៤០៥.៣៨៦.៧៨២	២៣.០១៣.៦១៩	១២.០៣៨.៧០៦	៤៤០.៤៣៩.១០៧
ចំណេញសុទ្ធ	១៣៦.០៧០.៧៤៥	៤.៨៨៧.៥៥១	៥០០.៦២៤	១៤១.៤៥៨.៩២០
របាយការណ៍ស្ថានភាពហិរញ្ញវត្ថុ				
ទ្រព្យសកម្មសរុប	៦.៤១៥.៧៧២.៣១៧	១៨៨.២២២.២៥៨	៤៨.៩៣២.៧១៣	៦.៦៥២.៩២៧.២៨៨
បំណុលសរុប	៥.៣០៣.០០៤.៩២១	១៤៥.២១០.៤៧០	២៤.៦៥៦.៥០៣	៥.៤៧២.៨៧១.៨៩៤
ព័ត៌មានតាមផ្នែកផ្សេងៗ				
រំលស់ទ្រព្យប្រើ និងអរូបី	២៣.៧៤៥.៤៣៥	៩៨៧.២៤២	១៨៤.១២៤	២៤.៩១៦.៨០១

(ឃ) ការផ្ទៀងផ្ទាត់

ការបញ្ជាក់ខាងក្រោមជាការផ្ទៀងផ្ទាត់ព័ត៌មានតាមផ្នែករបស់សម្ព័ន្ធធនាគារ ទៅនឹងព័ត៌មានហិរញ្ញវត្ថុសំខាន់ដែលបានលាតត្រដាងនៅក្នុងរបាយការណ៍ហិរញ្ញវត្ថុរួម។

ធនាគារ អេស៊ីលីដា ភីអិលស៊ី និង ក្រុមហ៊ុនបុត្រសម្ព័ន្ធ

កំណត់សម្គាល់លើរបាយការណ៍ហិរញ្ញវត្ថុ (ត)
 នាថ្ងៃទី៣១ ខែធ្នូ ឆ្នាំ២០២១ និងសម្រាប់ការិយបរិច្ឆេទដែលបានបញ្ជប់

៦. ព័ត៌មានតាមផ្នែក (ត)

(ឃ) ការរៀងរៀន (ត)

	២០២១ ដុល្លារអាមេរិក	២០២០ ដុល្លារអាមេរិក	២០២១ ពាន់រៀល (កំណត់សម្គាល់ ៥)	២០២០ ពាន់រៀល (កំណត់សម្គាល់ ៥)
ចំណូល				
ចំណូលសរុបតាមផ្នែក	៦៣៩.៦៧១.៧១២	៥៨១.៨៩៨.០២៧	២.៦០២.១៨៤.៥២៤	២.៣៧២.៣៩៨.២៥៦
លុបចោលនៅចំណូលផ្នែកខាងក្នុង	(២.៩៧៣.៩៨១)	(២.៦៧៧.០២៨)	(១២.០៩៨.១៥៤)	(១០.៩១៤.២៤២)
ចំណូលសុទ្ធនៅក្នុងចំណេញ ឬខាត	<u>៦៣៦.៦៩៧.៧៣១</u>	<u>៥៧៩.២២០.៩៩៩</u>	<u>២.៥៩០.០៨៦.៣៧០</u>	<u>២.៣៦១.៤៨៤.០១៤</u>
ចំណេញ ឬខាត				
ចំណូលសរុបតាមផ្នែកប្រតិបត្តិការ	១៦៧.១៩៣.៩៦៣	១៤១.៤៥៨.៩២០	៦៨០.១៤៥.០៤១	៥៧៦.៧២៨.០១៧
លុបចោលនៅចំណូលផ្នែកខាងក្នុង	(៥១៩.៦១៥)	៣៣.៦៧០	(២.១១៣.៧៩២)	១៣៧.២៧២
ចំណូលសុទ្ធរបស់សម្ព័ន្ធធនាគារ នៅក្នុងចំណេញ ឬខាត	<u>១៦៦.៦៧៤.៣៤៨</u>	<u>១៤១.៤៩២.៥៩០</u>	<u>៦៧៨.០៣១.២៤៩</u>	<u>៥៧៦.៨៦៥.២៨៩</u>
	២០២១ ដុល្លារអាមេរិក	២០២០ ដុល្លារអាមេរិក	២០២១ ពាន់រៀល (កំណត់សម្គាល់ ៥)	២០២០ ពាន់រៀល (កំណត់សម្គាល់ ៥)
ទ្រព្យសកម្ម				
ទ្រព្យសកម្មសរុបតាមផ្នែក	៧.៩៥៣.៧៤០.១៣០	៦.៦៥២.៩២៧.២៨៨	៣២.៤០៣.៥៣៧.២៩០	២៦.៩១១.០៩០.៨៨០
ទ្រព្យសកម្មមិនបានបែងចែក	(៩៨.៤៨៧.៨០៦)	(១០១.៤៣៣.៣០០)	(៤០១.២៣៩.៣២៣)	(៤១០.២៩៧.៦៩៨)
ទ្រព្យសកម្មសរុប	<u>៧.៨៥៥.២៥២.៣២៤</u>	<u>៦.៥៥១.៤៩៣.៩៨៨</u>	<u>៣២.០០២.២៩៧.៩៦៧</u>	<u>២៦.៥០០.៧៩៣.១៨២</u>
បំណុល				
បំណុលសរុបតាមផ្នែក	៦.៦៥៧.៧៥៥.៥៨៦	៥.៤៧២.៨៧១.៨៩៤	២៧.១២៣.៦៩៦.២៥៧	២២.១៣៧.៧៦៦.៨១១
បំណុលមិនបានបែងចែក(លុប ចោលនៅបំណុលផ្នែកខាងក្នុង)	(៧.៥៣៨.៣០៤)	(១១.០០៣.៤១៣)	(៣០.៧១១.០៥០)	(៤៤.៥០៨.៨០៥)
បំណុលសរុប	<u>៦.៦៥០.២១៧.២៨២</u>	<u>៥.៤៦១.៨៦៨.៤៨១</u>	<u>២៧.០៩២.៩៨៥.២០៧</u>	<u>២២.០៩៣.២៥៨.០០៦</u>

ធនាគារ អេស៊ីប៊ីស៊ី ភីអិលស៊ី និង ក្រុមហ៊ុនបុត្រសម្ព័ន្ធ

កំណត់សម្គាល់លើរបាយការណ៍ហិរញ្ញវត្ថុ (ត)

នាថ្ងៃទី៣១ ខែធ្នូ ឆ្នាំ២០២១ និងសម្រាប់ករិយបរិច្ឆេទដែលបានបញ្ជាក់

៧. សាច់ប្រាក់ក្នុងដៃ

	សម្ព័ន្ធធនាគារ				ធនាគារ			
	២០២១	២០២០	២០២១	២០២០	២០២១	២០២០	២០២១	២០២០
	ដុល្លារអាមេរិក	ដុល្លារអាមេរិក	ពាន់រៀល (កំណត់សម្គាល់ ៥)	ពាន់រៀល (កំណត់សម្គាល់ ៥)	ដុល្លារអាមេរិក	ដុល្លារអាមេរិក	ពាន់រៀល (កំណត់សម្គាល់ ៥)	ពាន់រៀល (កំណត់សម្គាល់ ៥)
តាមប៊ិយប័ណ្ណ៖								
ជាប្រាក់ដុល្លារអាមេរិក	៣១៣.៨៤៧.៤៦៤	២៨៤.៨៩២.០៩៨	១.២៧៨.៦១៤.៥៦៨	១.១៥២.៣៨៨.៥៣៦	៣១២.៣០៦.៥២៤	២៨៣.០២៨.៨២៨	១.២៧២.៣៣៦.៧៧៩	១.១៤៤.៨៥១.៦០៩
ជាប្រាក់រៀលខ្មែរ	១០៤.៩៩៦.៣៥៩	១០៣.៤៨៨.២៤៧	៤២៧.៧៥៥.១៦៧	៤១៨.៦០៩.៩៥៩	១០៤.៩៩៤.៤៣០	១០៣.៤៨០.៣២៥	៤២៧.៧៤៧.៣០៨	៤១៨.៥៧៧.៩១៥
ជាប្រាក់បាតថៃ	១៩.០១៩.០៩១	១២.២៤៧.១៦០	៧៧.៤៨៣.៧៧៧	៤៩.៥៣៩.៧៦២	១៧.១៥២.៥០៨	៩.៩២៧.០៤៤	៦៩.៨៧៩.៣១៨	៤០.១៥៤.៨៩៣
ជាប្រាក់អឺរ៉ូ	២.៥២១.៤៨០	២.៩៦៧.៥០២	១០.២៧២.៥១០	១២.០០៣.៥៤៦	២.៥១៨.៧៦៥	២.៩៦៥.១០៦	១០.២៦១.៤៤៩	១១.៩៩៣.៨៥៤
ជាប៊ិយប័ណ្ណផ្សេងៗ	៩.៩៩០.៧៥៥	៩.១៦៤.០៤៤	៤០.៧០២.៣៣៥	៣៧.០៦៨.៥៥៨	២.៤៩៣.៧៥៣	១.៤១៤.៨២៣	១០.១៥៩.៥៤៩	៥.៧២២.៩៥៩
	<u>៤៥០.៣៧៥.១៤៩</u>	<u>៤១២.៧៥៩.០៥១</u>	<u>១.៨៣៤.៨២៨.៣៥៧</u>	<u>១.៦៦៩.៦១០.៣៦១</u>	<u>៤៣៩.៤៦៥.៩៨០</u>	<u>៤០០.៨១៦.១២៦</u>	<u>១.៧៩០.៣៨៤.៤០៣</u>	<u>១.៦២១.៣០១.២៣០</u>

ធនាគារ អេស៊ីលីដា ភីអិលស៊ី និង ក្រុមហ៊ុនបុត្រសម្ព័ន្ធ

កំណត់សម្គាល់លើរបាយការណ៍ហិរញ្ញវត្ថុ (ត)

នាថ្ងៃទី៣១ ខែធ្នូ ឆ្នាំ២០២១ និងសម្រាប់ការិយបរិច្ឆេទដែលបានបញ្ជាក់

៨. ប្រាក់បញ្ញើនៅធនាគារផ្សេងៗ - សុទ្ធ

	សម្ព័ន្ធធនាគារ				ធនាគារ			
	២០២១ ដុល្លារអាមេរិក	២០២០ ដុល្លារអាមេរិក	២០២១ ពាន់រៀល (កំណត់សម្គាល់ ៥)	២០២០ ពាន់រៀល (កំណត់សម្គាល់ ៥)	២០២១ ដុល្លារអាមេរិក	២០២០ ដុល្លារអាមេរិក	២០២១ ពាន់រៀល (កំណត់សម្គាល់ ៥)	២០២០ ពាន់រៀល (កំណត់សម្គាល់ ៥)
សមតុល្យជាមួយធនាគារក្នុងស្រុក ក៏ ធនាគារជាតិនៃកម្ពុជា ធនាគារផ្សេងៗ	២៩០.៤៧៧.៤៤១ ៤១.៩៤០.៧៧៧ ៣៣២.៤១៨.២១៨	២៦៤.១៩៧.៥៦៣ ៣.៣១៨.៧៥១ ២៦៧.៥១៦.៣១៤	១.១៨៣.៤០៥.០៩៥ ១៧០.៨៦៦.៧២៥ ១.៣៥៤.២៧១.៨២០	១.០៦៨.៦៧៩.១៤២ ១៣.៤២៤.៣៤៨ ១.០៨២.១០៣.៤៩០	២៩០.៤៧៧.៤៤០ ៤១.៩៤០.៧៧៧ ៣៣២.៤១៨.២១៧	២៦៤.១៩៧.៥៦៣ ៣.៣១៨.៧៥១ ២៦៧.៥១៦.៣១៤	១.១៨៣.៤០៥.០៩១ ១៧០.៨៦៦.៧២៥ ១.៣៥៤.២៧១.៨១៦	១.០៦៨.៦៧៩.១៤២ ១៣.៤២៤.៣៤៨ ១.០៨២.១០៣.៤៩០
សមតុល្យជាមួយធនាគារនៅក្រៅប្រទេស ធនាគារឡាវ ធនាគារផ្សេងៗ	៣០.៦៣១.៤២៦ ២១៤.៥៤៦.៨១៧ ២៤៥.១៧៨.២៤៣	១៩.៧៧១.៤៤៤ ២៤៧.៩៤៧.៨៣២ ២៦៧.៧១៩.២៧៦	១២៤.៧៩២.៤៣០ ៨៧៤.០៦៣.៧៣២ ៩៩៨.៨៥៦.១៦២	៧៩.៩៧៥.៤៩១ ១.០០២.៩៤៨.៩៨០ ១.០៨២.៩២៤.៤៧១	- ២១១.២២៤.៩៨៥ ២១១.២២៤.៩៨៥	- ២៤០.២៥៤.៦៣៦ ២៤០.២៥៤.៦៣៦	- ៨៦០.៥៤៦.៨៨៥ ៨៦០.៥៤៦.៨៨៥	- ៩៧១.៨៣០.០០៣ ៩៧១.៨៣០.០០៣
សរុបសមតុល្យជាមួយធនាគារក្នុងស្រុក និងក្រៅស្រុក	៥៧៧.៥៩៦.៤៦១	៥៣៥.២៣៥.៥៩០	២.៣៥៣.១៦៧.៩៨២	២.១៦៥.០២៧.៩៦១	៥៤៣.៦៨៧.២០២	៥០៧.៧៧០.៩៥០	២.២១៤.៨១៨.៧០១	២.០៥៣.៩៣៣.៤៩៣
សំវិធានធនលើឱនភាពនៃតម្លៃខាតបង់	(៤៧៩.១៦៣) ៥៧៧.១១៧.២៩៨	(៥៨២.៤៤៤) ៥៣៤.៦៥៣.១៤៦	(១.៩៥២.១១០) ២.៣៥១.១៧៥.៨៧២	(២.៣៥៥.៩៨៥) ២.១៦២.៦៧១.៩៧៦	(២២០.២៨២) ៥៤៣.៤២៦.៩២០	(១៤១.៥៤៣) ៥០៧.៦២៩.៤០៧	(៨៩៧.៤២៩) ២.២១៣.៩២១.២៧២	(៥៧២.៥៤២) ២.០៥៣.៣៦០.៩៥១
ប្រាក់បញ្ញើរយៈពេលខ្លី ប្រាក់បញ្ញើរយៈពេលវែង	៥៧៧.១១៧.២៩៨ -	៥៣៤.៦៥៣.១៤៦ -	២.៣៥១.១៧៥.៨៧២ -	២.១៦២.៦៧១.៩៧៦ -	៥៤៣.៤២៦.៩២០ -	៥០៧.៦២៩.៤០៧ -	២.២១៣.៩២១.២៧២ -	២.០៥៣.៣៦០.៩៥១ -
	៥៧៧.១១៧.២៩៨	៥៣៤.៦៥៣.១៤៦	២.៣៥១.១៧៥.៨៧២	២.១៦២.៦៧១.៩៧៦	៥៤៣.៤២៦.៩២០	៥០៧.៦២៩.៤០៧	២.២១៣.៩២១.២៧២	២.០៥៣.៣៦០.៩៥១

ធនាគារ អេស៊ីប៊ីស៊ី ភីអិលស៊ី និង ក្រុមហ៊ុនបុត្រសម្ព័ន្ធ

កំណត់សម្គាល់លើរបាយការណ៍ហិរញ្ញវត្ថុ (ត)

នាថ្ងៃទី៣១ ខែធ្នូ ឆ្នាំ២០២១ និងសម្រាប់កាលបរិច្ឆេទដែលបានបញ្ជាក់

៨. ប្រាក់បញ្ញើនៅធនាគារផ្សេងៗ - សុទ្ធ (ត)

ក) តាមប្រភេទគណនី

	សម្ព័ន្ធធនាគារ				ធនាគារ			
	២០២១ ដុល្លារអាមេរិក	២០២០ ដុល្លារអាមេរិក	២០២១ ពាន់រៀល (កំណត់សម្គាល់ ៥)	២០២០ ពាន់រៀល (កំណត់សម្គាល់ ៥)	២០២១ ដុល្លារអាមេរិក	២០២០ ដុល្លារអាមេរិក	២០២១ ពាន់រៀល (កំណត់សម្គាល់ ៥)	២០២០ ពាន់រៀល (កំណត់សម្គាល់ ៥)
សមតុល្យជាមួយធនាគារក្នុងស្រុក៖								
គណនីចរន្ត	២៩១.១៧៣.៩៤២	២៦៤.៤៨១.០៥៤	១.១៨៦.២៤២.៦៤០	១.០៦៩.៨២៥.៨៦៣	២៩១.១៧៣.៩៤១	២៦៤.៤៨១.០៥៤	១.១៨៦.២៤២.៦៣៦	១.០៦៩.៨២៥.៨៦៣
ប្រាក់បញ្ញើមានកាលកំណត់	៤១.២៤៤.២៧៦	៣.០៣៥.២៦០	១៦៨.០២៩.១៨០	១២.២៧៧.៦២៧	៤១.២៤៤.២៧៦	៣.០៣៥.២៦០	១៦៨.០២៩.១៨០	១២.២៧៧.៦២៧
	<u>៣៣២.៤១៨.២១៨</u>	<u>២៦៧.៥១៦.៣១៤</u>	<u>១.៣៥៤.២៧១.៨២០</u>	<u>១.០៨២.១០៣.៤៩០</u>	<u>៣៣២.៤១៨.២១៧</u>	<u>២៦៧.៥១៦.៣១៤</u>	<u>១.៣៥៤.២៧១.៨១៦</u>	<u>១.០៨២.១០៣.៤៩០</u>
សមតុល្យជាមួយធនាគារនៅប្រទេស៖								
គណនីចរន្ត	២៤៥.១៧៨.២៤៣	២៦៦.១០១.៤៥៣	៩៩៨.៨៥៦.១៦២	១.០៧៦.៣៨០.៣៧៧	២១០.២២៣.៦២៩	២៣៩.៧៥១.៩៥៨	៨៥៦.៤៥១.០៦៥	៩៦៩.៧៩៦.៦៧០
ប្រាក់បញ្ញើមានកាលកំណត់	-	១.៦១៧.៨២៣	-	៦.៥៤៤.០៩៤	១.០០៥.៣៥៦	៥០២.៦៧៨	៤.០៩៥.៨២០	២.០៣៣.៣៣៣
	<u>២៤៥.១៧៨.២៤៣</u>	<u>២៦៧.៧១៩.២៧៦</u>	<u>៩៩៨.៨៥៦.១៦២</u>	<u>១.០៨២.៩២៤.៤៧១</u>	<u>២១១.២២៩.៩៨៥</u>	<u>២៤០.២៥៤.៦៣៦</u>	<u>៨៦០.៥៤៦.៨៨៥</u>	<u>៩៧១.៨៣០.០០៣</u>
	៥៧៧.៥៩៦.៤៦១	៥៣៥.២៣៥.៥៩០	២.៣៥៣.១២៧.៩៨២	២.១៦៥.០២៧.៩៦១	៥៤៣.៦៤៧.២០២	៥០៧.៧៧០.៩៩០	២.២១៤.៨១៨.៧០១	២.០៥៣.៩៣៣.៤៩៣
សំវិធានធនលើឱនភាពនៃតម្លៃខាតបង់	(៤៧៩.១៦៣)	(៥៨២.៤៤៤)	(១.៩៥២.១១០)	(២.៣៥៥.៩៨៥)	(២២០.២៨២)	(១៤១.៥៤៣)	(៨៩៧.៤២៩)	(៥៧២.៥៤២)
	<u>៥៧៧.១១៧.២៩៨</u>	<u>៥៣៤.៦៥៣.១៤៦</u>	<u>២.៣៥១.១៧៥.៨៧២</u>	<u>២.១៦២.៦៧១.៩៧៦</u>	<u>៥៤៣.៤២៦.៩២០</u>	<u>៥០៧.៦២៩.៤០៧</u>	<u>២.២១៣.៩២១.២៧២</u>	<u>២.០៥៣.៣៦០.៩៥១</u>

ធនាគារ អេស៊ីប៊ីស៊ី ភីអិលស៊ី និង ក្រុមហ៊ុនបុត្រសម្ព័ន្ធ

កំណត់សម្គាល់លើរបាយការណ៍ហិរញ្ញវត្ថុ (ត)

នាថ្ងៃទី៣១ ខែធ្នូ ឆ្នាំ២០២១ និងសម្រាប់ករិយបរិច្ឆេទដែលបានបញ្ជប់

៨. ប្រាក់បញ្ញើនៅធនាគារផ្សេងៗ - សុទ្ធ (ត)

ខ) តាមអត្រាការប្រាក់ (ក្នុងមួយឆ្នាំ)

	សម្ព័ន្ធធនាគារ		ធនាគារ	
	២០២១	២០២០	២០២១	២០២០
គណនីចរន្ត		គ្មាន	គ្មាន	គ្មាន
គណនីសន្សំ	០,០០% - ០,៥០%	០,២០% - ០,៥០%	គ្មាន	គ្មាន
ប្រាក់បញ្ញើមានកាលកំណត់	០,១២% - ៧,៥០%	០,១២% - ៧,៥០%	០,១២% - ៥,៥០%	០,១២% - ៣,៣០%

គ) តាមឥណ្ឌូប្រតិទាន

	សម្ព័ន្ធធនាគារ				ធនាគារ			
	២០២១ ដុល្លារអាមេរិក	២០២០ ដុល្លារអាមេរិក	២០២១ ពាន់រៀល (កំណត់សម្គាល់ ៥)	២០២០ ពាន់រៀល (កំណត់សម្គាល់ ៥)	២០២១ ដុល្លារអាមេរិក	២០២០ ដុល្លារអាមេរិក	២០២១ ពាន់រៀល (កំណត់សម្គាល់ ៥)	២០២០ ពាន់រៀល (កំណត់សម្គាល់ ៥)
តាមតម្រូវការ	៥៣៦.៣៥២.១៨៥	៥៣០.៥៨២.៥០៧	២.១៨៥.០៩៨.៨០២	២.១៨៦.២០៦.២៤០	៥០១.៣៩៧.៥៧០	៥០៤.២៣៣.០១២	២.០៤២.៦៩៣.៧០១	២.០៣៩.៦២២.៥៣៣
មិនលើសពីមួយខែ	១០.០០៣.៤៣០	-	៤០.៧៥៣.៩៧៤	-	១១.០០៨.៧៨៧	-	៤៤.៨៤៩.៧៩៧	-
រវាងពីរខែទៅបីខែ	២១.៤០៧.៦៩៣	១.៦១៧.៨២៣	៨៧.២១៤.៩៤១	៦.៥៤៤.០៩៤	២១.៤០៧.៦៩១	៥០២.៦៧៨	៨៧.២១៤.៩៣៣	២.០៣៣.៣៣៣
រវាងពីបួនខែទៅប្រាំមួយខែ	៩.៨៣៣.១៥៣	៣.០៣៥.២៦០	៤០.០៦០.២៦៥	១២.២៧៧.៦២៧	៩.៨៣៣.១៥៤	៣.០៣៥.២៦០	៤០.០៦០.២៧០	១២.២៧៧.៦២៧
	<u>៥៧៧.៥៩៦.៤៦១</u>	<u>៥៣៤.៦១៥.៥៩០</u>	<u>២.៣៥៣.១២៧.៩៨២</u>	<u>២.១៦៥.០៨៧.៩៦១</u>	<u>៥៤៣.៦៤៧.២០២</u>	<u>៥០៧.៧៧០.៩៥០</u>	<u>២.២១៤.៨១៨.៧០១</u>	<u>២.០៥៣.៩៣៣.៤៩៣</u>

ធនាគារ អេស៊ីប៊ីស៊ី ភីអិលស៊ី និង ក្រុមហ៊ុនបុត្រសម្ព័ន្ធ

កំណត់សម្គាល់លើរបាយការណ៍ហិរញ្ញវត្ថុ (ត)

នាថ្ងៃទី៣១ ខែធ្នូ ឆ្នាំ២០២១ និងសម្រាប់ការិយបរិច្ឆេទដែលបានបញ្ជប់

៩. ការវិនិយោគហិរញ្ញវត្ថុ

	កំណត់សម្គាល់	សម្ព័ន្ធធនាគារ				ធនាគារ			
		២០២១	២០២០	២០២១	២០២០	២០២១	២០២០	២០២១	២០២០
		ដុល្លារអាមេរិក	ដុល្លារអាមេរិក	ពាន់រៀល	ពាន់រៀល	ដុល្លារអាមេរិក	ដុល្លារអាមេរិក	ពាន់រៀល	ពាន់រៀល
				(កំណត់សម្គាល់ ៥)	(កំណត់សម្គាល់ ៥)			(កំណត់សម្គាល់ ៥)	(កំណត់សម្គាល់ ៥)
មូលបត្រភាគហ៊ុនដែលមិនបានចុះបញ្ជី - ដោយតម្លៃសម្របតាមរយៈលទ្ធផល									
លម្អិតផ្សេងៗ៖									
ក្រុមហ៊ុន Credit Bureau Holding (Cambodia) Ltd	(ក)	១៥៣.៥២៩	១៥៣.៥២៩	៦២៥.៤៧៧	៦២១.០២៥	១៥៣.៥២៩	១៥៣.៥២៩	៦២៥.៤៧៧	៦២១.០២៥
Swift		៣៦.១៤១	-	១៤៧.២៣៨	-	៣៦.១៤១	-	១៤៧.២៣៨	-
សរុបវិនិយោគហិរញ្ញវត្ថុនៅ FVOCI		១៨៩.៦៧០	១៥៣.៥២៩	៧៧២.៧១៥	៦២១.០២៥	១៨៩.៦៧០	១៥៣.៥២៩	៧៧២.៧១៥	៦២១.០២៥
ការវិនិយោគហិរញ្ញវត្ថុសរុបនៅក្នុងតម្លៃដករំលស់									
វិញ្ញាបនបត្រប្រាក់បញ្ញើដែលអាចចេញបានជាមួយធនាគារជាតិនៃកម្ពុជា (ខ)		៨០០.៤៩៤.៧២២	៥៦៦.៥២០.៩៩៤	៣.២៦២.៤៤៥.០៩៨	២.២៩១.៤៧៧.៤២១	៨០០.៤៩៤.៧២២	៥៦៦.៥២០.៩៩៤	៣.២៦២.៤៤៥.០៩៨	២.២៩១.៤៧៧.៤២១
សរុបវិនិយោគហិរញ្ញវត្ថុ		៨០១.០៨៤.៣៩២	៥៦៦.៦៧៤.៥២៣	៣.២៦៣.៦១៧.៤១៦	២.២៩២.១៩៨.៤៤៦	៨០១.០៨៤.៣៩២	៥៦៦.៦៧៤.៥២៣	៣.២៦៣.៦១៧.៤១៦	២.២៩២.១៩៨.៤៤៦

(ក) តំណាងអោយការវិនិយោគតាមមូលធនរបស់ធនាគារនៅក្នុងក្រុមហ៊ុន Credit Bureau Holding (Cambodia) Ltd. ("CBC"). កាន់កាប់ដោយផ្ទាល់ចំនួន ៥% និងកាន់កាប់ដោយប្រយោល ១% តាមរយៈសមាគមធនាគារក្នុងប្រទេសកម្ពុជា ("ABC")។ ទឹកប្រាក់វិនិយោគរបស់ធនាគារនៅក្នុងក្រុមហ៊ុន Credit Bureau Holding (Cambodia) Ltd. ("CBC") មានចំនួន ១៥៣.៥២៩ ដុល្លារអាមេរិក នៅថ្ងៃទី៣១ ខែធ្នូ ឆ្នាំ ២០២១ (ថ្ងៃទី៣១ ខែធ្នូ ឆ្នាំ ២០២០ ៖ ១៥៣.៥២៩ ដុល្លារអាមេរិក) និងនៅក្នុងក្រុមហ៊ុន Swift មានចំនួន ៣៦.១៤១ ដុល្លារអាមេរិក ដោយអ្នកគ្រប់គ្រងជឿថាថ្លៃដើមនៃការវិនិយោគ គឺមានតម្លៃប្រហាក់ប្រហែលនឹងតម្លៃសម្រប។ ភាគលាភទទួលបានពី CBC ក្នុងអំឡុងឆ្នាំ ២០២១ មានចំនួន ១១៦.៦១៤ ដុល្លារអាមេរិក (ឆ្នាំ ២០២០ ៖ ១៧៤.៤៧៩ ដុល្លារអាមេរិក)។

(ខ) ធនាគារបានដាក់មូលបត្រអាចជួញដូរបានដែលមានទឹកប្រាក់ចំនួន ១៥.៧៩៣.៨៨២ ដុល្លារអាមេរិក (ថ្ងៃទី៣១ ខែធ្នូ ឆ្នាំ ២០២០ ៖ ១៥.៣៧៤.៨៧១ ដុល្លារអាមេរិក) ជាមួយធនាគារជាតិ នៃ កម្ពុជា ជាទ្រព្យបញ្ចាំសម្រាប់ទូទាត់។ មូលបត្រអាចជួញដូរបានផ្សេងទៀត មានទឹកប្រាក់ចំនួន ៧៨៥.១០០.៨៤០ ដុល្លារអាមេរិក (ថ្ងៃទី៣១ ខែធ្នូ ឆ្នាំ ២០២០ ៖ ៥៥២.១៨៦.១២៣ ដុល្លារអាមេរិក) ជាមួយធនាគារជាតិ នៃ កម្ពុជា ក្នុងគោលបំណងកែចំណូលការប្រាក់។ មូលបត្រអាចជួញដូរបានមានរយៈពេលមិនលើសប្រាំមួយខែ។ គិតត្រឹមថ្ងៃទី៣១ ខែធ្នូ ឆ្នាំ ២០២១ និង ថ្ងៃទី៣១ ខែធ្នូ ឆ្នាំ ២០២០ ធនាគារមិនទាន់បានប្រើឥណទានវិញ្ញាបនបត្រនេះនៅឡើយទេ។

ធនាគារ អេស៊ីប៊ីស៊ី ភីអិលស៊ី និង ក្រុមហ៊ុនបុត្រសម្ព័ន្ធ

កំណត់សម្គាល់លើរបាយការណ៍ហិរញ្ញវត្ថុ (ត)

នាថ្ងៃទី៣១ ខែធ្នូ ឆ្នាំ២០២១ និងសម្រាប់ករិយបរិច្ឆេទដែលបានបញ្ជាក់

៩. ការវិនិយោគហិរញ្ញវត្ថុ (ត)

វិភាគតាមឥណ្ឌូប្រតិទាន នៃមូលបត្រអាចជួញដូរបានដែលមាននៅ ធនាគារជាតិ នៃ កម្ពុជា

	សម្ព័ន្ធធនាគារ				ធនាគារ			
	២០២១ ដុល្លារអាមេរិក	២០២០ ដុល្លារអាមេរិក	២០២១ ពាន់រៀល (កំណត់សម្គាល់ ៥)	២០២០ ពាន់រៀល (កំណត់សម្គាល់ ៥)	២០២១ ដុល្លារអាមេរិក	២០២០ ដុល្លារអាមេរិក	២០២១ ពាន់រៀល (កំណត់សម្គាល់ ៥)	២០២០ ពាន់រៀល (កំណត់សម្គាល់ ៥)
មិនលើសពីមួយខែ	៧៨៥.១០០.៨៤០	៥៥២.១៤៦.១២១	៣.១៩៨.៥០០.៨២៣	២.២៣៣.៤៣១.០៥៩	៧៨៥.១០០.៨៤០	៥៥២.១៤៦.១២១	៣.១៩៨.៥០០.៨២៣	២.២៣៣.៤៣១.០៥៩
រវាងពីរខែទៅបីខែ	១៥.៤៩៣.៨៥៦	១៣.៨៥១.៨៨១	៦៣.១២១.៩៦៩	៥៦.០៣០.៨៥៩	១៥.៤៩៣.៨៥៦	១៣.៨៥១.៨៨១	៦៣.១២១.៩៦៩	៥៦.០៣០.៨៥៩
រវាងពីបួនខែទៅប្រាំមួយខែ	៣០០.០២៦	-	១.២២២.៣០៦	-	៣០០.០២៦	-	១.២២២.៣០៦	-
រវាងពីប្រាំពីរខែទៅដប់ពីរខែ	-	៥២២.៩៩២	-	២.១១៥.៥០៣	-	៥២២.៩៩២	-	២.១១៥.៥០៣
	<u>៨០០.៨៩៤.៧២២</u>	<u>៥៦៦.៥២០.៩៩៤</u>	<u>៣.២៦២.៨៤៥.០៩៨</u>	<u>២.២៩១.៥៧៧.៤២១</u>	<u>៨០០.៨៩៤.៧២២</u>	<u>៥៦៦.៥២០.៩៩៤</u>	<u>៣.២៦២.៨៤៥.០៩៨</u>	<u>២.២៩១.៥៧៧.៤២១</u>

ធនាគារ អេស៊ីប៊ីស៊ី ភីអិលស៊ី និង ក្រុមហ៊ុនបុត្រសម្ព័ន្ធ

កំណត់សម្គាល់លើរបាយការណ៍ហិរញ្ញវត្ថុ (ត)

នាថ្ងៃទី៣១ ខែធ្នូ ឆ្នាំ២០២១ និងសម្រាប់ការិយបរិច្ឆេទដែលបានបញ្ជាក់

១០. ឥណទាន និងបុរេប្រទាន - សុទ្ធ

	សម្ព័ន្ធធនាគារ											
	២០២១			២០២០			២០២១			២០២០		
	តម្លៃយោងដុល ដុល្លារអាមេរិក	សំវិធានធន ECL ដុល្លារអាមេរិក	តម្លៃយោង ដុល្លារអាមេរិក	តម្លៃយោងដុល ដុល្លារអាមេរិក	សំវិធានធន ECL ដុល្លារអាមេរិក	តម្លៃយោង ដុល្លារអាមេរិក	តម្លៃយោងដុល កាន់រៀល (កំណត់សម្គាល់ ៥)	សំវិធានធន ECL កាន់រៀល (កំណត់សម្គាល់ ៥)	តម្លៃយោង កាន់រៀល (កំណត់សម្គាល់ ៥)	តម្លៃយោងដុល កាន់រៀល (កំណត់សម្គាល់ ៥)	សំវិធានធន ECL កាន់រៀល (កំណត់សម្គាល់ ៥)	តម្លៃយោង កាន់រៀល (កំណត់សម្គាល់ ៥)
ឥណទានខ្នាតតូច	២.៤៥៤.៣០៦.១៥៥	១៩.៩៧០.៥៨៧	២.៤៣៤.៣៣៥.៥៦៨	២.២១១.១៩៧.២៧២	១៧.៣៥៣.៧៧៣	២.១៩៣.៤៤៣.៤៩៩	៩.៩៩៤.៤៤៣.២៧៥	៨១.៣៦០.១៧០	៩.៩១៧.៤៤៣.១០៥	៨.៩៤៤.២៩២.៩៦៥	៧០.១៩៦.០១២	៨.៨៧៤.០៩៦.៩៥៣
ឥណទានគេហដ្ឋានបុគ្គលិក	២៤.៥៦២.០៨៩	១០.២០៦	២៤.៥៥១.៨៨៣	២៤.២៣៩.៧៦៣	១៧.០០៩	២៤.២២២.៧៥៤	១០០.០៦៥.៩៥១	៤១.៥៧៩	១០០.០២៤.៣៧២	១០២.០៩៤.៤៤១	៦៨.៤០១	១០២.០២៦.០៤០
ឥណទានគេហដ្ឋាន សាធារណៈ	១៣៥.៩៧១.៨០៨	៨៩២.៥២៦	១៣៥.០៧៩.២៨២	១៣៥.៥៥៥.៣៦១	១.០៣២.៦០៥	១៣៤.៥២២.៧៥៦	៥៥៣.៩៥៩.១៤៦	៣.៦៣៦.១៥១	៥៥០.៣១២.៩៩៥	៥៤៨.៣២១.៤៣៥	៤.១៧៦.៤៨៧	៥៤៤.១៤៥.៥៤៨
ឥណទានបុគ្គលិក	២៥៥.៦៥៨.៣៩៩	១៥៤.៧៨១	២៥៥.៥០៣.៦១៨	២២១.៩២៣.៧៦១	២២៥.៤៤១	២២១.៦៩៧.៩២០	១.០៤១.៤៥២.៣១៨	៦៣០.៥៧៨	១.០៤០.៩២១.៧៤០	៨៩៧.៦៨១.៦១៣	៩១៣.៥២៧	៨៩៦.៧៦០.៨៦៦
ឥណទានវិញ្ញាបន៍	៩៥.៩៧៤.១១៦	២៩៨.២៥៣	៩៥.៦៧៥.៨៦៣	៥៤.០៣៦.៣០២	៣៥២.៩៥០	៥៧.៦៨៣.៣៥២	៣៩០.៩៩៨.៥៤៩	១.២១៥.០៨៣	៣៨៩.៧៨៣.៤៦៦	២៣៤.៧៥៦.៨៤២	១.៤២៧.៦៨៣	២៣៣.៣២៩.១៥៩
ឥណទានកែលម្អគេហដ្ឋាន	៣១.៤៥១.០២៨	៥៧៥.០០៥	៣០.៨៧៦.០២៣	៤៧.៧៨០.២៩៥	៣៣៤.៦៤៤	៤៧.៤៤៥.៦៤១	១២៨.១៣១.៤៨៨	២.៣៤២.៥៧០	១២៥.៧៨៤.៩១៨	១៩៣.២៧១.២៩៣	១.៣៥៣.៦៣៥	១៩១.៩៧៧.៦៥៨
ឥណទានផ្ទាល់ខ្លួននិងអ្នក ប្រើប្រាស់ផ្សេងៗ	២០២.៤៤២.០៤១	១.៦៧៤.៥៦៦	២០០.៧៦៧.៤៧៥	១៥៨.៣០០.២៨៤	១.០៦១.៩៧២	១៥៧.២៣៨.៣១២	៨២៥.១៥៦.២៧៤	៦.៨២២.១៨២	៨១៨.៣៣៤.០៩២	៦៤០.៣២៤.៦៤៩	៤.២៩៥.៦៧៦	៦៣៦.០២៨.៩៧៣
ប័ណ្ណឥណទាន	៤០.២៨១.០៧៨	៧៣៤.៩៥៦	៣៩.៥៤៦.១២២	២៥.៦៤១.៩៦២	៦៦៧.៣៤៥	២៤.៩៧៤.៦១៧	១៦៤.១០៥.១១២	២.៩៩៤.២១១	១៦១.១១០.៩០១	១០៣.៧២១.៧៣៦	២.៦៩៩.៤១១	១០១.០២២.៣២៥
ឥណទានពាណិជ្ជកម្ម	១១.២០៨.២៣៧	១៣.៥៩១	១១.១៩៤.៦៤៦	៩.៦៣២.៦៥៦	២១.៥៧៨	៩.៦១១.០៧៨	៤៥.៦៦២.៣៥៨	៥៥.៣៧០	៤៥.៦០៦.៩៨៨	៣៨.៩៦៤.០៩៤	៨៧.២៨៣	៣៨.៨៧៦.៨១១
ឥណទានអ្វីៗ	៤៩.៦៥០.៣៩៣	៨៣.១៧៤	៤៩.៥៦៧.២១៩	៣៣.២៩៦.២៧២	២៣.៥១២	៣៣.២៧៥.៧៦០	២០២.២៧៥.៧០១	៣៣៨.៤៥១	២០១.៩៣៦.៤៥០	១៣៤.៦៨៣.៤២០	៩៥.១០៦	១៣៤.៥៨៨.៣១៤
ឥណទានខ្នាតតូចផ្សេងៗ	២.១២៦.៩៦៩.២៣៣	១០.២១៣.៤២៩	២.១១៦.៧៥៥.៨០៤	១.៥៤០.០៣៩.២៣៧	១៤.២៥១.៣១៨	១.៥៦៥.៧៨៧.៩១៩	៨.៦៦៥.២៧៦.៦៥៥	៤១.៦០៩.៥១១	៨.៦៦២.៦៦៣.១៤៤	៦.៣៩១.២៥៨.៧១៤	៥៧.៦៤៦.៥៨១	៦.៣៣៣.៦១២.១៣៣
	៥.៤២៨.៥៧៤.៥៧៧	៣៤.៦២១.០៧៤	៥.៣៩៣.៩៥៣.៥០៣	៤.៥០៦.៦៤៣.១៦៥	៣៤.៣៥២.៥៤៧	៤.៥៧១.៣០០.៦១៨	២២.១១៦.០១២.៨២៧	១៤១.១០៤.២៤៦	២១.៩៧៤.៩៦៦.៥៧១	១៨.២២៩.៣៧១.៦០២	១៤២.៩៦០.៦០២	១៨.០៨៦.៤១១.០០០

ធនាគារ អេស៊ីប៊ីស៊ី ភីអិលស៊ី និង ក្រុមហ៊ុនបុត្រសម្ព័ន្ធ

កំណត់សម្គាល់លើរបាយការណ៍ហិរញ្ញវត្ថុ (ត)

នាថ្ងៃទី៣១ ខែធ្នូ ឆ្នាំ២០២១ និងសម្រាប់ការិយបរិច្ឆេទដែលបានបញ្ជាក់

១០. ឥណទាន និងបុរេប្រទាន - សុទ្ធ (ត)

	ធនាគារ											
	២០២១			២០២០			២០២១			២០២០		
	តម្លៃយោងដុល ដុល្លារអាមេរិក	សំវិធានធន ECL ដុល្លារអាមេរិក	តម្លៃយោង ដុល្លារអាមេរិក	តម្លៃយោងដុល ដុល្លារអាមេរិក	សំវិធានធន ECL ដុល្លារអាមេរិក	តម្លៃយោង ដុល្លារអាមេរិក	តម្លៃយោងដុល ពាន់ រៀល (កំណត់សម្គាល់ ធ)	សំវិធានធន ECL ពាន់ រៀល (កំណត់សម្គាល់ ធ)	តម្លៃយោង ពាន់ រៀល (កំណត់សម្គាល់ ធ)	តម្លៃយោងដុល ពាន់ រៀល (កំណត់សម្គាល់ ធ)	សំវិធានធន ECL ពាន់ រៀល (កំណត់សម្គាល់ ធ)	តម្លៃយោង ពាន់ រៀល (កំណត់សម្គាល់ ធ)
ឥណទានខ្នាតតូច	២.៣១០.៧៧៨.៣២៣	៨.៦៣០.៣២៥	២.៣០២.១៤៧.៩៩៨	២.០៤៨.៩៣៦.៤១២	១៣.៣៤៣.៥៥២	២.០៣៥.៥៩២.៨៦០	៩.៤១៤.១១០.៨៨៨	៣៥.១៥៩.៩៤៤	៩.៣៧៨.៩៥០.៩៤៤	៨.២៨៧.៩៤៧.៧៨៧	៥៣.៩៧៤.៦៦៨	៨.២៣៣.៩៧៣.១១៩
ឥណទានគេហដ្ឋានបុគ្គលិក	២៤.៤៩០.៥២៧	១០.១៨៨	២៤.៤៨០.៣៣៩	២៥.១០៨.៨៧៩	១៦.៩០៧	២៥.០៩១.៩៧២	៩៩.៧៧៤.៤០៧	៤១.៥០៦	៩៩.៧៣២.៩០១	១០១.៥៦៥.៤១៦	៦៨.៣៨៩	១០១.៤៩៧.០២៧
ឥណទានគេហដ្ឋានសាធារណៈ	១៣៤.៣៥៩.៣៤១	៨៩១.២៣០	១៣៣.៤៦៨.១១១	១៣៤.០៨៤.០៥៦	១.០១៦.៧៨៩	១៣៤.០៦៧.២៦៧	៥៤៧.៣៧៩.៩៥៥	៣.៦៣០.៨៧១	៥៤៣.៧៤៩.០៨៤	៥៤៦.៤១៥.០០៧	៤.១១២.៩១២	៥៤២.៣០២.០៩៥
ឥណទានបុគ្គលិក	២៤៨.៧៧២.២៩៤	១១៧.៥៩៤	២៤៨.៦៥៤.៧០០	២១៤.៣៨៩.១២១	២០៩.៩០៦	២១៤.១៧៩.២១៥	១.០១៣.៤៩៨.៣២៦	៤៧៩.០៧៨	១.០១៣.០១៩.២៤៨	៨៦៧.២០៣.៩៩៤	៨៤៩.០៧០	៨៦៦.៣៥៤.៩២៤
ឥណទាននីតិប្រកាស	៩៤.៥៥០.៨៨៣	២៩៥.៥៦៤	៩៤.២៥៥.៣១៩	៩៤.៩៤៨.២៣៦	៣៥១.៤៣២	៩៤.៥៩៦.៨០៤	៣៨៤.២០០.១៧៥	១.២០៤.១២៨	៣៨៣.៩៩៦.០៤៧	២៣៤.៤០០.៦១៥	១.៤២១.៥៤២	២៣២.៩៧៩.០៧៣
ឥណទានកែលម្អគេហដ្ឋាន	២៥.៣០៣.០៣៥	១៦០.៤៨៨	២៥.១៤២.៥៤៧	២៥.២៦១.៤២១	២៩៤.៤០១	២៥.៩៦៧.០២០	១០៣.០៨៤.៥៦៥	៦៥៣.៨២៨	១០២.៤៣០.៧៣៧	១០៤.០៣៧.៤៤៨	១.១៩០.៨៥២	១០២.៨៤៦.៥៩៦
ឥណទានផ្ទាល់ខ្លួននិងអ្នក ប្រើប្រាស់ផ្សេងៗ	១៩៦.៣៨៧.៧០២	១.៤៧៩.៩១៤	១៩៤.៩០៧.៧៨៨	១៩៧.២២៨.៥៤១	១.០៨៣.៧៩៣	១៩៦.១៤៤.៧៤៨	៨០០.០៨៣.៤៩៨	៦.០២៩.១៧០	៧៩៤.០៥៤.៣២៨	៦៣៥.៩៨៤.៤៤៨	៤.៣៨៣.៩៤១	៦៣១.៦០៥.៥០៧
ប័ណ្ណឥណទាន	៤០.២៨១.០៧៨	៧៣៤.៩៥៦	៣៩.៥៤៦.១២២	២៥.៦៤១.៩៦២	៦៦៧.៣៤៥	២៥.៩៧៤.៦១៧	១៦៤.១០៥.១១២	២.៩៩៤.២១១	១៦១.១១០.៩០១	១០៣.៧២១.៧៣៦	២.៦៩៩.៤១១	១០១.០២២.៣២៥
ឥណទានពាណិជ្ជកម្ម	១១.២០៨.២៣៧	១៣.៥៩១	១១.១៩៤.៦៤៦	៩.៦៣២.៦៥៦	២១.៥៧៨	៩.៦១១.០៧៨	៤៥.៦៦២.៣៥៨	៥៥.៣៧០	៤៥.៦០៦.៩៨៨	៣៨.៩៦៤.០៩៤	៨៧.២៨៣	៣៨.៨៧៦.៨១១
ឥណទានបង្វិល	៤៩.៦៥០.៣៩៣	៨៣.១៧៤	៤៩.៥៦៧.២១៩	៣៣.២៩៦.២៧៦	២៣.៤១២	៣៣.២៧២.៧៦០	២០២.២៧៥.៧០១	៣៣៨.៨៥១	២០១.៩៣៦.៤៥០	១៣៤.៦៨៣.៤២០	៩៥.១០៦	១៣៤.៥៨៨.៣១៤
ឥណទានខ្នាតមធ្យម	២.១១៨.៨៦៥.៦៤២	១០.១៧១.៤៨១	២.១០៨.៦៩៤.១៦១	១.៩៧២.៣៣០.៩៩២	១៤.១៨០.១៧៤	១.៩៥៨.១៥០.៨១៨	៨.៦៣២.២៥៨.៦២៦	៤១.៤៣៨.៦១៤	៨.៥៩០.៧២០.០១២	៦.៣៦០.០៧៨.៨៦១	៥៧.៣៥៨.៨០៤	៦.៣០២.៧២០.០៥៧
	៥.២៥៤.៦៤៧.៤២៥	២២.៥៨៨.៥០៥	៥.២៣២.០៥៨.៩២០	៤.៣២៣.៨៥៨.៥៤៨	៣១.២០៩.៣៨៩	៤.២៩២.៦៤៩.១៥៩	២១.៤០៧.៤៣៣.៦១១	៩២.០២៥.៥៧១	២១.៣១៥.៤០៤.០៤០	១៧.៤៩០.០៧៨.៤២៦	១២៦.២៤១.៩៧៨	១៧.៣៦៣.៧៦៥.៨៤៨

ធនាគារ អេស៊ីប៊ីស៊ី ភីអិលស៊ី និង ក្រុមហ៊ុនបុត្រសម្ព័ន្ធ

កំណត់សម្គាល់លើរបាយការណ៍ហិរញ្ញវត្ថុ (ត)

នាថ្ងៃទី៣១ ខែធ្នូ ឆ្នាំ២០២១ និងសម្រាប់ការិយបរិច្ឆេទដែលបានបញ្ជាក់

១០. ឥណទាន និងបុរេប្រទាន - សុទ្ធ

(ក) ឥណទាន និងបុរេប្រទានជាចំនួនដុល្លារតាមគណប្រតិទាន

	សម្ព័ន្ធធនាគារ				ធនាគារ			
	២០២១	២០២០	២០២១	២០២០	២០២១	២០២០	២០២១	២០២០
	ដុល្លារអាមេរិក	ដុល្លារអាមេរិក	ពាន់រៀល (កំណត់សម្គាល់ ៥)	ពាន់រៀល (កំណត់សម្គាល់ ៥)	ដុល្លារអាមេរិក	ដុល្លារអាមេរិក	ពាន់រៀល (កំណត់សម្គាល់ ៥)	ពាន់រៀល (កំណត់សម្គាល់ ៥)
មិនលើសពីមួយឆ្នាំ	១.៣៥០.០៦០.០៤៦	១.១៩៩.៥៨៣.០០២	៥.៥០០.១៤៤.៦២៧	៤.៨៥២.៣១៣.២៤៣	១.២៨២.៨៨៦.៩២៤	១.១១៤.៨១០.៨០១	៥.២២៦.៤៨១.៣២៨	៤.៥០៩.៤០៩.៦៩០
លើសមួយឆ្នាំ ប៉ុន្តែមិនលើសពីបីឆ្នាំ	១.៨៩៨.៣០៣.៩៤២	១.៦៦៩.៩៩២.១០៩	៧.៧៣៣.៦៩០.២៦០	៦.៧៥៥.១១៨.០៨១	១.៨៣៦.៥៨៤.១៧០	១.៦០៧.៤៨៧.០៣៥	៧.៤៨២.២៤៣.៩០៩	៦.៥០២.២៨៥.០៥៧
លើសបីឆ្នាំ ប៉ុន្តែមិនលើសពីប្រាំឆ្នាំ	១.៣២៦.២០៣.០៣៦	១.០៧៤.៥៩៧.៧៥៣	៥.៤០២.៩៥១.១៦៩	៤.៣៤៦.៧៤៧.៩១១	១.២៩៤.០០០.២៥៤	១.០៤៩.០៧៥.៧០៤	៥.២៧១.៧៥៧.០៣៥	៤.២៤៣.៥១១.២២៣
លើសពីប្រាំឆ្នាំ	៨៥៤.០០៧.៥៥៣	៥៦២.៤៧០.៣០១	៣.៤៧៩.២២៦.៧៧១	២.២៧៥.១៩២.៣៦៧	៨៤១.១៧៦.០៧៧	៥៥២.៤៨៥.០០៨	៣.៤២៦.៩៥១.៣៣៩	២.២៣៤.៨០១.៨៥៦
	<u>៥.៤២៨.៥៧៨.៥៧៧</u>	<u>៤.៥០៦.៦៤៣.១៦៥</u>	<u>២២.១១៦.០១២.៨២៧</u>	<u>១៨.២២៩.៣៧១.៦០២</u>	<u>៥.២៥៤.៦៤៧.៤២៥</u>	<u>៤.៣២៣.៨៥៨.៥៤៨</u>	<u>២១.៤០៧.៤៣៣.៦១១</u>	<u>១៧.៤៩០.០០៧.៨២៦</u>

ធនាគារ អេស៊ីប៊ីស៊ី ភីអិលស៊ី និង ក្រុមហ៊ុនបុត្រសម្ព័ន្ធ

កំណត់សម្គាល់លើរបាយការណ៍ហិរញ្ញវត្ថុ (ត)

នាថ្ងៃទី៣១ ខែធ្នូ ឆ្នាំ២០២១ និងសម្រាប់ការិយបរិច្ឆេទដែលបានបញ្ជប់

១០. ឥណទាន និងបុរេប្រទាន - សុទ្ធ (ត)

សម្រាប់ការិយបរិច្ឆេទ ធនាគារ និងសម្ព័ន្ធមណ្តាញ ធនាគារបានទទួលស្គាល់សំវិធានធនសម្រាប់ការខាតបង់ឱនភាពនៃតម្លៃដូចខាងក្រោម៖

	សម្ព័ន្ធមណ្តាញ				ធនាគារ			
	២០២១ ដុល្លារអាមេរិក	២០២០ ដុល្លារអាមេរិក	២០២១ ពាន់រៀល (កំណត់សម្គាល់ ៥)	២០២០ ពាន់រៀល (កំណត់សម្គាល់ ៥)	២០២១ ដុល្លារអាមេរិក	២០២០ ដុល្លារអាមេរិក	២០២១ ពាន់រៀល (កំណត់សម្គាល់ ៥)	២០២០ ពាន់រៀល (កំណត់សម្គាល់ ៥)
សំវិធានធនសម្រាប់ការខាតបង់ឱនភាពនៃតម្លៃ លើ៖								
ឥណទាននិងបុរេប្រទាន	១៣.៧៩៧.៩៤៧	២០.៨៥២.៣៥៧	៥៦.១៣០.០៤៨	៨៥.០១៥.០៥៩	៤២៩.៥៣៨	១៦.២០៤.៤៦២	១.៧៤៧.៣៦០	៦៦.០៦៥.៥៩២
ប្រាក់បញ្ញើនៅធនាគារផ្សេងៗ	(៨១.៣៨៥)	(៧.៧៨៦)	(៣៣១.០៧៤)	(៣១.៧៤៤)	៧៨.៨២០	៩៦.០៨៣	៣២០.៦៤០	៣៩១.៧៣០
គណនីត្រូវទទួលផ្សេងៗ	(១៧៤.៥៨៨)	(៥០.៥៤០)	(៧១០.២២៤)	(២០៦.០៥១)	(១៩១.៦០៤)	(៥២.៨៦៩)	(៧៧៩.៤៤៥)	(២១៥.៥៤៧)
	១៣.៥៤១.៩៧៤	២០.៧២៤.០៣១	៥៥.០៨៨.៧៥០	៨៤.៧៧៧.២៦៤	៣១៦.៧៥៤	១៦.២៤៧.៦៧៦	១.២៨៨.៥៥៥	៦៦.២៤១.៧៧៥
កិច្ចសន្យាក្រៅតារាងតុល្យការ	(១៣៩.៤៤៩)	(៥៤.១៥៦)	(៥៦៧.២៧៩)	(២២០.៧៩៤)	(៣៨០.៥៦៩)	(១៣២.០៨២)	(១.៥៤៨.១៥៥)	(៥៣៨.៤៩៨)
	១៣.៤០២.៥២៥	២០.៦៦៩.៨៧៥	៥៤.៥២១.៤៧១	៨៤.៥៥៦.៤៧០	(៦៣.៨១៥)	១៦.១១៥.៥៩៤	(២៥៩.៦០០)	៦៥.៧០៣.២៧៧

ធនាគារ អេស៊ីប៊ីស៊ី ភីអិលស៊ី និង ក្រុមហ៊ុនបុត្រសម្ព័ន្ធ

កំណត់សម្គាល់លើរបាយការណ៍ហិរញ្ញវត្ថុ (ត)

នាថ្ងៃទី៣១ ខែធ្នូ ឆ្នាំ២០២១ និងសម្រាប់ការិយបរិច្ឆេទដែលបានបញ្ជាក់

១០. ឥណទាន និងបុរេប្រទាន - សុទ្ធ (ត)

បម្រែបម្រួលការខាតបង់ ឱនភាពនៃតម្លៃសម្រាប់ការិយបរិច្ឆេទ មានដូចខាងក្រោម៖

	សម្ព័ន្ធធនាគារ				ធនាគារ			
	២០២១ ដុល្លារអាមេរិក	២០២០ ដុល្លារអាមេរិក	២០២១ ពាន់រៀល (កំណត់សម្គាល់ ៥)	២០២០ ពាន់រៀល (កំណត់សម្គាល់ ៥)	២០២១ ដុល្លារអាមេរិក	២០២០ ដុល្លារអាមេរិក	២០២១ ពាន់រៀល (កំណត់សម្គាល់ ៥)	២០២០ ពាន់រៀល (កំណត់សម្គាល់ ៥)
នាដើមការិយបរិច្ឆេទ	៣៥.៣៤២.៥៤៧	៣៣.៤៤៣.០៥៥	១៤២.៩៦០.៦០២	១៣៦.២៨០.៤៤៩	៣១.២០៩.៣៨៩	៣២.៨៤៥.៤០២	១២៦.២៤១.៩៧៨	១៣៣.៨៤៥.០១២
សំវិធានធនកិច្ចសន្យាក្រៅតារាងតុល្យការ	-	(២០៧.៤៧៩)	-	(៨៣៩.២៥៣)	-	(៦៥៥.៨២២)	-	(២.៦៥២.៨០០)
សំវិធានធន(កត់ត្រាត្រលប់)សម្រាប់ការខាត បង់ ឱនភាពនៃតម្លៃសម្រាប់ការិយបរិច្ឆេទ	១៣.៧៩៧.៩៤៧	២០.៨៥២.៣៥៧	៥៦.១៣០.០៤៨	៨៥.០១៥.០៥៩	៤២៩.៥៣៨	១៦.២០៤.៤៦២	១.៧៤៧.៣៦០	៦៦.០៦៥.៥៩២
លុបចេញពីបញ្ជីសម្រាប់ការិយបរិច្ឆេទ	(១១.៣៩៣.៧១៦)	(១៨.៦៧៦.៤៥៩)	(៤៦.៣៤៩.៦៣៧)	(៧៦.១៤៣.៩២៣)	(៨.២៨១.៧៤៦)	(១៧.១៥៨.០៥៤)	(៣៣.៦៩០.១៤៣)	(៦៩.៩៥៣.៣៨៦)
លម្អៀងពីការប្តូររូបិយប័ណ្ណ	(៣.១២៥.៧០៤)	(៦៨.៩២៧)	(១២.៧១៥.៣៦៤)	(២៨១.០១៥)	(៧៦៨.៦៧៦)	(២៦.៥៩៩)	(៣.១២៦.៩៧៤)	(១០៨.៤៤៤)
លម្អៀងពីអត្រាប្តូរប្រាក់	-	-	១.០២០.៦០៧	(១.០៧០.៧១៥)	-	-	៨៥៣.៣៥០	(៩៥៣.៩៩៦)
នាចុងការិយបរិច្ឆេទ	៣៤.៦២១.០៧៤	៣៥.៣៤២.៥៤៧	១៤១.០៤០.២៦៦	១៤២.៩៦០.៦០២	២២.៥៨៨.៥០៥	៣១.២០៩.៣៨៩	៩២.០២៥.៥៧១	១២៦.២៤១.៩៧៨

ធនាគារ អេស៊ីប៊ីស៊ី ភីអិលស៊ី និង ក្រុមហ៊ុនបុត្រសម្ព័ន្ធ

កំណត់សម្គាល់លើរបាយការណ៍ហិរញ្ញវត្ថុ (ត)

នាថ្ងៃទី៣១ ខែធ្នូ ឆ្នាំ២០២១ និងសម្រាប់ករិយបរិច្ឆេទដែលបានបញ្ជប់

១១. ទ្រព្យសកម្មផ្សេងៗ

	សម្ព័ន្ធធនាគារ				ធនាគារ			
	២០២១ ដុល្លារអាមេរិក	២០២០ ដុល្លារអាមេរិក	២០២១ ពាន់រៀល (កំណត់សម្គាល់ ៥)	២០២០ ពាន់រៀល (កំណត់សម្គាល់ ៥)	២០២១ ដុល្លារអាមេរិក	២០២០ ដុល្លារអាមេរិក	២០២១ ពាន់រៀល (កំណត់សម្គាល់ ៥)	២០២០ ពាន់រៀល (កំណត់សម្គាល់ ៥)
ការទូទាត់ជាមុន និងបុរេប្រទាន	១៧.៨៥៥.៤៨៤	១២.៨៦៦.៤៥៩	៧២.៧៣៩.១៦៨	៥២.០៤៥.៨២៧	១៦.១៣៨.៣៥១	១០.៧៨២.៤៦០	៦៥.៧៤៧.៦៤២	៤៣.៦១៥.០៥១
ការផ្គត់ផ្គង់សម្ភារការិយាល័យ	២.៨២០.៣៨១	២.៤២៣.៧៨០	១១.៤៩០.២៣២	៩.៨០៤.១៩០	២.៦៧៣.៨២៨	២.២៤៨.៣៩២	១០.៨៩៣.១៧៥	៩.០៩៤.៧៤៦
ប្រាក់ទទួលបានពី Western Union	២.១៧២.៣២៧	៣.៧៥៥.០៦៤	៨.៨៥០.០៦០	១៥.១៨៩.២៣៤	២.០៧៩.២៨៦	៣.៦៦៦.០២១	៨.៤៧១.០១១	១៤.៨២៩.០៥៥
ពន្ធប្រាក់ចំណេញត្រូវទទួល	២.៧៧៨.៣៦៩	១.៩៦០.៩១៨	១១.៣១៩.០៧៥	៧.៩៣១.៩១៣	២.៧០៧.៥៩៧	១.៩០១.៩៦៤	១១.០៣០.៧៥០	៧.៦៩៣.៤៤៤
ផ្សេងៗ	២.៥១៥.៦២៩	១.៧៦០.៦៩២	១០.២៤៨.៦៧៣	៧.១២១.៩៩៩	២.៤៥០.៤៥១	១.៦៥៧.២៧៣	៩.៩៨៣.១៣៩	៦.៧០៣.៦៦៩
	២៨.១៤១.១៩០	២២.៧៦៦.៩១៣	១១៤.៦៤៧.២០៨	៩២.០៩២.១៦៣	២៦.០៤៩.៥១៣	២០.២៥៦.១១០	១០៦.១២៥.៧១៧	៨១.៩៣៥.៩៦៥

	សម្ព័ន្ធធនាគារ				ធនាគារ			
	២០២១ ដុល្លារអាមេរិក	២០២០ ដុល្លារអាមេរិក	២០២១ ពាន់រៀល (កំណត់សម្គាល់ ៥)	២០២០ ពាន់រៀល (កំណត់សម្គាល់ ៥)	២០២១ ដុល្លារអាមេរិក	២០២០ ដុល្លារអាមេរិក	២០២១ ពាន់រៀល (កំណត់សម្គាល់ ៥)	២០២០ ពាន់រៀល (កំណត់សម្គាល់ ៥)
ទ្រព្យសកម្មរយៈពេលខ្លី	១៧.៩៩៥.៤០២	១៧.១៧០.៥៨៤	៧៣.៣១៣.២៦៨	៦៩.៤៥៥.០១២	១៦.២៦៩.៤៤១	១៥.៣៥៣.៨០៧	៦៦.២៨១.៧០៥	៦២.១០៦.១៤៩
ទ្រព្យសកម្មរយៈពេលវែង	១០.១៤៥.៧៨៤	៥.៥៩៦.៣២៩	៤១.៣៣៣.៩៤០	២២.៦៣៧.១៥១	៩.៧៨០.០៧២	៤.៩០២.៣០៣	៣៩.៨៤៤.០១២	១៩.៨២៩.៨១៦
	២៨.១៤១.១៩០	២២.៧៦៦.៩១៣	១១៤.៦៤៧.២០៨	៩២.០៩២.១៦៣	២៦.០៤៩.៥១៣	២០.២៥៦.១១០	១០៦.១២៥.៧១៧	៨១.៩៣៥.៩៦៥

ធនាគារ អេស៊ីប៊ីស៊ី ភីអិលស៊ី និង ក្រុមហ៊ុនបុត្រសម្ព័ន្ធ

កំណត់សម្គាល់លើរបាយការណ៍ហិរញ្ញវត្ថុ (ត)

នាថ្ងៃទី៣១ ខែធ្នូ ឆ្នាំ២០២១ និងសម្រាប់ករិយបរិច្ឆេទដែលបានបញ្ជប់

១២. ប្រាក់បញ្ញើតាមច្បាប់

	សម្ព័ន្ធធនាគារ				ធនាគារ			
	២០២១	២០២០	២០២១	២០២០	២០២១	២០២០	២០២១	២០២០
	ដុល្លារអាមេរិក	ដុល្លារអាមេរិក	ពាន់រៀល (កំណត់សម្គាល់ ៥)	ពាន់រៀល (កំណត់សម្គាល់ ៥)	ដុល្លារអាមេរិក	ដុល្លារអាមេរិក	ពាន់រៀល (កំណត់សម្គាល់ ៥)	ពាន់រៀល (កំណត់សម្គាល់ ៥)
ជាមួយធនាគារកណ្តាល(ក)	៤១២.៩៨៦.៤៥៤	៣៥៦.៧៥៣.៧៥៦	១.៦៨២.៥០៦.៨១៤	១.៤៤៣.០៦៨.៩៤៣	៤១២.៩៨៦.៤៥៤	៣៥៦.៧៥៣.៧៥៦	១.៦៨២.៥០៦.៨១៤	១.៤៤៣.០៦៨.៩៤៣
ជាមួយធនាគារកណ្តាលផ្សេងៗ(ខ)	២.២២៥.០៤៧	៣.៣៧៦.០៣៣	៩.០៦៤.៨៤១	១៣.៦៥៦.០៥៤	-	-	-	-
ផ្សេងៗ(គ)	២៤៥.៤៥៩	២៤៧.២១៩	១.០០០.០០០	១.០០០.០០០	-	-	-	-
	<u>៤១៥.៤៥៦.៩៦០</u>	<u>៣៦០.៣៧៧.០០៨</u>	<u>១.៦៩២.៥៧១.៦៥៥</u>	<u>១.៤៥៧.៧២៤.៩៩៧</u>	<u>៤១២.៩៨៦.៤៥៤</u>	<u>៣៥៦.៧៥៣.៧៥៦</u>	<u>១.៦៨២.៥០៦.៨១៤</u>	<u>១.៤៤៣.០៦៨.៩៤៣</u>

(ក) ជាមួយធនាគារកណ្តាល

(i) ទុនបម្រុងកាតព្វកិច្ច

ទុនបម្រុងកាតព្វកិច្ច គឺជាទុនបម្រុងអប្បបរមាដែលត្រូវបានគណនាតាមអត្រា ៨% ចំពោះប្រាក់រៀល និង ១២,៥០% ចំពោះរូបិយប័ណ្ណផ្សេងៗ នៃប្រាក់បញ្ញើរបស់អតិថិជន ប្រាក់បញ្ញើរបស់ធនាគារអនិវាសនជន និង ប្រាក់បញ្ញើគ្រឹះស្ថានហិរញ្ញវត្ថុ និង ប្រាក់កម្ចីអនិវាសនជន ។ យោងតាមប្រកាសរបស់ធនាគារជាតិ នៃ កម្ពុជា លេខ ៨៧-០១៨-២៨២ប្រ.ក. ស្តីពីការរក្សាទុនបម្រុងកាតព្វកិច្ចចំពោះប្រាក់បញ្ញើ និងប្រាក់កម្ចីរបស់ធនាគារពាណិជ្ជ ទុនបម្រុងកាតព្វកិច្ចសម្រាប់រូបិយប័ណ្ណប្រាក់រៀលនិងរូបិយប័ណ្ណផ្សេងទៀតមិនមានការប្រាក់ទេចាប់តាំងពីថ្ងៃទី២៩ ខែសីហា ឆ្នាំ២០១៨ ។

ដើម្បីចូលរួមកាត់បន្ថយផលប៉ះពាល់ពីការឆ្លងវាលដាលជម្ងឺកូវីដ១៩មកលើសេដ្ឋកិច្ចរបស់ប្រទេសកម្ពុជា ធនាគារជាតិនៃកម្ពុជាបានចេញសេចក្តីថ្លែងការណ៍ ដោយប្រកាសកាត់បន្ថយអត្រាទុនបម្រុងកាតព្វកិច្ច (RRR) ចំពោះប្រាក់រៀលពី៨% មកត្រឹម ៧% និងរូបិយប័ណ្ណបរទេសពី១២,៥០% មកត្រឹម ៧%។

ទុនបម្រុងកាតព្វកិច្ចមានចំនួន ៣៦៩.៦៧០.១៥២ ដុល្លារអាមេរិក និង ៣១៣.៤៣៧.៤៥៤ ដុល្លារអាមេរិក នាថ្ងៃទី៣១ ខែធ្នូ ឆ្នាំ២០២១ និងថ្ងៃទី៣១ ខែធ្នូ ឆ្នាំ២០២០។

ធនាគារ អេស៊ីលីដា ភីអិលស៊ី និង ក្រុមហ៊ុនបុត្រសម្ព័ន្ធ

កំណត់សម្គាល់លើរបាយការណ៍ហិរញ្ញវត្ថុ (ត)

នាថ្ងៃទី៣១ ខែធ្នូ ឆ្នាំ២០២១ និងសម្រាប់ការិយបរិច្ឆេទដែលបានបញ្ជាក់

១៣. ការវិនិយោគលើក្រុមហ៊ុនបុត្រសម្ព័ន្ធ

	ធនាគារ			
	២០២១ ដុល្លារអាមេរិក	២០២០ ដុល្លារអាមេរិក	២០២១ ពាន់រៀល (កំណត់សម្គាល់ ៥)	២០២០ ពាន់រៀល (កំណត់សម្គាល់ ៥)
ភាគហ៊ុនធម្មតាដែលមិនត្រូវបានចុះបញ្ជីលើផ្សារភាគហ៊ុនតាមផ្លូវដើម				
ធនាគារ អេស៊ីលីដា ឡាវ លីមីតធីត (ក)	៤៩.៣៨៩.៥៦៦	៤៩.៣៨៩.៥៦៦	២០១.២១៣.០៩២	១៩៩.៧៨០.៧៩៤
ក្រុមហ៊ុន អេស៊ីលីដា ស៊ីឃ្យូរីធី ភីអិលស៊ី (ខ)	២.០១០.០០០	២.០១០.០០០	៨.១៨៨.៧៤០	៨.១៣០.៤៥០
វិទ្យាស្ថានពាណិជ្ជសាស្ត្រ អេស៊ីលីដា (គ)	១៩.៨០៥.០០០	១៩.៨០៥.០០០	៨០.៦៨៥.៥៧០	៨០.១១១.២២៥
ស្ថាប័នមីក្រូហិរញ្ញវត្ថុ អេស៊ីលីដា មីយ៉ាន់ម៉ា (ឃ)	១៩.៩១៣.១៥០	១៩.៩១១.០០៥	៨១.១២៦.១៧៣	៨០.៥៤០.០១៦
ការវិនិយោគក្នុងក្រុមហ៊ុនបុត្រសម្ព័ន្ធសរុប	៩១.១១៧.៧១៦	៩១.១១៥.៥៧១	៣៧១.២១៣.៥៧៥	៣៦៨.៥៦២.៤៨៥

លម្អិតពីក្រុមហ៊ុនបុត្រសម្ព័ន្ធរបស់ធនាគារមានដូចខាងក្រោម៖

	ជាម្ចាស់ភាគហ៊ុន និងមានសិទ្ធិបោះឆ្នោត	
	២០២១	២០២០
ឈ្មោះក្រុមហ៊ុនបុត្រសម្ព័ន្ធ		
ធនាគារ អេស៊ីលីដា ឡាវ លីមីតធីត (ក)	៩៩,៩០%	៩៩,៩០%
ក្រុមហ៊ុន អេស៊ីលីដា ស៊ីឃ្យូរីធី ភីអិលស៊ី (ខ)	១០០%	១០០%
វិទ្យាស្ថានពាណិជ្ជសាស្ត្រ អេស៊ីលីដា (គ)	៧៦,៦០៩%	១០០%
ស្ថាប័នមីក្រូហិរញ្ញវត្ថុ អេស៊ីលីដា មីយ៉ាន់ម៉ា (ឃ)	១០០%	៩៩,៩៩%

(ក) ធនាគារ អេស៊ីលីដា ឡាវ លីមីតធីត

ធនាគារ អេស៊ីលីដា ឡាវ លីមីតធីត (ហៅកាត់ថា “អេស៊ីលីដា ឡាវ”) ត្រូវបានបង្កើតឡើងនៅសាធារណរដ្ឋប្រជាធិបតេយ្យប្រជាមានិតឡាវ នៅថ្ងៃទី១៣ ខែធ្នូ ឆ្នាំ២០០៧ ដោយបានទទួលអាជ្ញាប័ណ្ណជាលើកដំបូងពីធនាគារជាតិឡាវ។ សកម្មភាពអាជីវកម្មចម្បង គឺការផ្តល់សេវាធនាគារ និងសេវាហិរញ្ញវត្ថុផ្សេងៗទៀតនៅ សាធារណរដ្ឋប្រជាធិបតេយ្យប្រជាមានិតឡាវ។

ធនាគារ អេស៊ីលីដា ភីអិលស៊ី កាន់កាប់ភាគហ៊ុនរបស់អេស៊ីលីដា ឡាវ ចំនួន ៩៩,៩០% ។ ធនាគារធ្វើការវិនិយោគដំបូងនៅឆ្នាំ២០០៨ ជាមួយ អេស៊ីលីដា ឡាវ នូវទឹកប្រាក់ចំនួន ៥.៤៧៧.៣៩៩ ដុល្លារអាមេរិក។ នៅឆ្នាំ២០០៩ ធនាគារធ្វើការលក់ភាគហ៊ុនទៅក្រុមហ៊ុន International Finance Corporation (“IFC”) នូវទឹកប្រាក់ចំនួន ៨៧៦.៣៨៤ ដុល្លារអាមេរិក ដែលធ្វើឱ្យថយចុះការវិនិយោគនៅត្រឹមចំនួន ៤.៦០១.០១៥ ដុល្លារអាមេរិក។ នៅឆ្នាំ២០១០ ធនាគារធ្វើការបន្ថែមដើមទុនទៅអេស៊ីលីដា ឡាវ ចំនួន ៥.៩៦៦.៩៦៩ដុល្លារអាមេរិក ដោយធ្វើឱ្យកើនឡើងការវិនិយោគដល់១០.៥៦៧.៩៨៤ ដុល្លារអាមេរិក។

ធនាគារ អេស៊ីលីដា ភីអិលស៊ី និង ក្រុមហ៊ុនបុត្រសម្ព័ន្ធ

កំណត់សម្គាល់លើរបាយការណ៍ហិរញ្ញវត្ថុ (ត)

នាថ្ងៃទី៣១ ខែធ្នូ ឆ្នាំ២០២១ និងសម្រាប់ការិយបរិច្ឆេទដែលបានបញ្ជាក់

១៣. ការវិនិយោគលើក្រុមហ៊ុនបុត្រសម្ព័ន្ធ (ត)

(ក) ធនាគារ អេស៊ីលីដា ឡាវ លីមីតធីត (ត)

នៅឆ្នាំ២០១៩ ធនាគារធ្វើការទិញភាគហ៊ុនពី FMO. Stichting Tridos Doen "TRI-Doen". Tridos Fair Share Fund "TRI-Fair" និង IFC ចំនួន ២៨.៨៧៥.០៩៨ ដុល្លារអាមេរិក និងធ្វើការបន្ថែមដើមទុនទៅ អេស៊ីលីដា ឡាវ ចំនួន ៩.៩៥៦.៤៨៤ ដុល្លារអាមេរិក ដោយធ្វើឱ្យកើនឡើងការវិនិយោគដល់៤៩.៣៨៩.៥៦៦ ដុល្លារអាមេរិក។ នៅថ្ងៃទី៣១ ខែធ្នូ ឆ្នាំ២០២១ ការវិនិយោគនៅក្នុង អេស៊ីលីដា ឡាវ គឺនៅដដែល។

(ខ) ក្រុមហ៊ុន អេស៊ីលីដា ស៊ីឃ្យូរីធី ភីអិលស៊ី

នៅថ្ងៃទី១ ខែមីនា ឆ្នាំ២០១០ ក្រុមហ៊ុន អេស៊ីលីដា ស៊ីឃ្យូរីធី ភីអិលស៊ី (ហៅកាត់ថា "អេស៊ីលីដា ស៊ីឃ្យូរីធី") ត្រូវបានបង្កើតឡើងនៅព្រះរាជាណាចក្រកម្ពុជា និង បានចុះបញ្ជីជាមួយក្រសួងពាណិជ្ជកម្ម ក្រោមវិញ្ញាបនបត្រចុះបញ្ជីលេខ Co.០៤៤៨ KH/២០១០។ នៅថ្ងៃទី២០ ខែតុលា ឆ្នាំ២០១០ គណៈកម្មការមូលបត្រកម្ពុជា (ហៅកាត់ថា "គ.ម.ក") បានផ្តល់អាជ្ញាប័ណ្ណដល់ អេស៊ីលីដា ស៊ីឃ្យូរីធី ជាឈ្មួញជើងសាមូលបត្រ។ ដើមទុនចុះបញ្ជីរបស់ អេស៊ីលីដា ស៊ីឃ្យូរីធី មានចំនួន ២.០១០.០០០ ដុល្លារអាមេរិក ដោយបែងចែកជា ២.០១០.០០០ ភាគហ៊ុន និង មានតម្លៃចារិក ១ ដុល្លារអាមេរិកក្នុងមួយភាគហ៊ុន។ សកម្មភាពអាជីវកម្មចម្បង អេស៊ីលីដា ស៊ីឃ្យូរីធី គឺការផ្តល់សេវាជាឈ្មួញជើងសាមូលបត្រ និងសេវាផ្សេងៗទៀត ដែលបានអនុម័តដោយគណៈកម្មការមូលបត្រកម្ពុជា។

ធនាគារ អេស៊ីលីដា ភីអិលស៊ី កាន់កាប់ភាគហ៊ុនរបស់ អេស៊ីលីដា ស៊ីឃ្យូរីធី ទាំងស្រុង។

(គ) វិទ្យាស្ថានពាណិជ្ជសាស្ត្រ អេស៊ីលីដា

វិទ្យាស្ថានពាណិជ្ជសាស្ត្រ អេស៊ីលីដា (អតីត ក្រុមហ៊ុនអេស៊ីលីដា ត្រេននឹង សេនធីរ) ត្រូវបានបង្កើតឡើងនៅក្នុងព្រះរាជាណាចក្រកម្ពុជា ក្រោមអាជ្ញាប័ណ្ណចុះបញ្ជីរបស់ក្រសួងពាណិជ្ជកម្មលេខ Co. ១៣៣២KH/២០១១ នៅថ្ងៃទី៨ ខែមិថុនា ឆ្នាំ២០១១។ ដើមទុនចុះបញ្ជីរបស់វិទ្យាស្ថានពាណិជ្ជសាស្ត្រ អេស៊ីលីដា មានចំនួន ១៧.៨០៥.០០០ ដុល្លារអាមេរិក ដោយបែងចែកជា ១៧.៨០៥.០០០ ភាគហ៊ុន និង មានតម្លៃចារិក ១ ដុល្លារអាមេរិក ក្នុងមួយភាគហ៊ុន។ ក្នុងឆ្នាំ២០១៨ វិទ្យាស្ថានពាណិជ្ជសាស្ត្រ អេស៊ីលីដា បានបង្កើនដើមទុនចុះបញ្ជី ចំនួន ២.០០០.០០០ ដុល្លារអាមេរិក ដល់ ១៩.៨០៥.០០០ ដុល្លារអាមេរិក។ លក្ខន្តិកៈថ្មី ត្រូវបានអនុម័តដោយក្រសួងពាណិជ្ជកម្ម នាថ្ងៃទី១៤ ខែធ្នូ ឆ្នាំ២០១៨។

វិទ្យាស្ថានពាណិជ្ជសាស្ត្រ អេស៊ីលីដា ត្រូវបានទទួលស្គាល់ជាគ្រឹះស្ថានឧត្តមសិក្សាឯកជន ក្រោមអនុក្រឹត លេខ ១៣ អនក្រ.បក ចុះថ្ងៃទី២៥ ខែមករា ឆ្នាំ២០១៦ ពីរាជរដ្ឋាភិបាលកម្ពុជា។ វិទ្យាស្ថានពាណិជ្ជសាស្ត្រ អេស៊ីលីដា ផ្តល់ការបណ្តុះបណ្តាលកម្រិតបរិញ្ញាបត្ររង កម្រិតបរិញ្ញាបត្រ និងបរិញ្ញាបត្រជាន់ខ្ពស់ លើដេប៉ាតឺម៉ង់ គ្រប់គ្រងពាណិជ្ជកម្ម មុខជំនាញហិរញ្ញវត្ថុ និងធនាគារ។ វិទ្យាស្ថានពាណិជ្ជសាស្ត្រ អេស៊ីលីដា អាចបើកសាខា មហាវិទ្យាល័យថ្មី ដេប៉ាតឺម៉ង់ថ្មី ឯកទេស កម្រិតថ្មី ឬថ្នាក់ថ្មី ប្រភេទបណ្តុះបណ្តាលថ្មី សុំប្តូរឈ្មោះថ្មី ឬ ទីតាំងថ្មី ដោយរៀបចំសំណុំបែបបទសុំការអនុញ្ញាតពីក្រសួងអប់រំ យុវជន និង កីឡា។

ធនាគារ អេស៊ីលីដា ភីអិលស៊ី កាន់កាប់ភាគហ៊ុនរបស់វិទ្យាស្ថានពាណិជ្ជសាស្ត្រ អេស៊ីលីដា ទាំងស្រុង។ នាថ្ងៃទី១០ ខែកុម្ភៈ ឆ្នាំ២០២១ ធនាគារជាតិនៃកម្ពុជា បានអនុម័តលើសំណើរបស់ធនាគារ អេស៊ីលីដា ភីអិលស៊ី ស្តីពីការដំឡើងដើមទុន

ធនាគារ អេស៊ីលីដា ភីអិលស៊ី និង ក្រុមហ៊ុនបុត្រសម្ព័ន្ធ

កំណត់សម្គាល់លើរបាយការណ៍ហិរញ្ញវត្ថុ (ត)

នាថ្ងៃទី៣១ ខែធ្នូ ឆ្នាំ២០២១ និងសម្រាប់ការិយបរិច្ឆេទដែលបានបញ្ជាក់

១៣. ការវិនិយោគលើក្រុមហ៊ុនបុត្រសម្ព័ន្ធ (ត)

(គ) វិទ្យាស្ថានពាណិជ្ជសាស្ត្រ អេស៊ីលីដា (ត)

របស់វិទ្យាស្ថានពាណិជ្ជសាស្ត្រ អេស៊ីលីដា ដែលវិនិយោគដោយ AFT (អេស៊ីលីដា ហ្វាយណាន់ស្យែរ ត្រាស់) នូវទឹកប្រាក់ចំនួន ១០.០០០.០០០ ដុល្លារអាមេរិក ស្មើនឹងអត្រា ២៣,៣៩១០% នៃភាគហ៊ុនសរុបដែលបានចុះបញ្ជី ស្មើនឹង ៦.០៤៧.០៤៦ ហ៊ុន ក្នុងតម្លៃ ១.៦៥៣៧ ដុល្លារអាមេរិក ក្នុងមួយហ៊ុន តាមរយៈកិច្ចព្រមព្រៀងវិនិយោគភាគហ៊ុន ចុះថ្ងៃទី ២៦ ខែ កុម្ភៈ ឆ្នាំ ២០២១ រវាង ធនាគារ អេស៊ីលីដា ភីអិលស៊ី វិទ្យាស្ថានពាណិជ្ជសាស្ត្រ អេស៊ីលីដា និង អេស៊ីលីដា ហ្វាយណាន់ស្យែរ ត្រាស់។ ដូច្នោះ ភាគហ៊ុនរបស់វិទ្យាស្ថានពាណិជ្ជសាស្ត្រ អេស៊ីលីដា កើនឡើងដល់ ២៥.៨៥២.០៤៦ ដុល្លារអាមេរិក ដែលធ្វើឱ្យភាពជាម្ចាស់កម្មសិទ្ធិរបស់ធនាគារនៅសល់ត្រឹម ៧៦,៦០៩០% ស្មើនឹង ១៩.៨០៥.០០០ ដុល្លារអាមេរិក។

នាថ្ងៃទី២៩ ខែមីនា ឆ្នាំ២០២១ វិទ្យាស្ថានពាណិជ្ជសាស្ត្រ អេស៊ីលីដា បានដាក់លិខិតស្នើសុំអនុម័តលើការធ្វើវិសោធនកម្មលើលក្ខន្តិកៈរបស់ខ្លួន នៅក្រសួងពាណិជ្ជកម្មទាក់ទងនឹងការបង្កើនដើមទុន។ នាថ្ងៃអនុម័តអោយចេញផ្សាយរបាយការណ៍ហិរញ្ញវត្ថុនេះ ការអនុម័តពីក្រសួងពាណិជ្ជកម្មនៅកំពុងដំណើរការ។

(ឃ) ស្ថាប័នមីក្រូហិរញ្ញវត្ថុ អេស៊ីលីដា មីយ៉ាន់ម៉ា

ស្ថាប័នមីក្រូហិរញ្ញវត្ថុ អេស៊ីលីដា មីយ៉ាន់ម៉ា (ហៅកាត់ថា "AMM") បានចុះបញ្ជីនៅក្នុងសាធារណរដ្ឋសហភាពមីយ៉ាន់ម៉ា ក្រោមច្បាប់ស្តីពីវិនិយោគបរទេសនៃសាធារណរដ្ឋសហភាពមីយ៉ាន់ម៉ា ចុះថ្ងៃទី៦ ខែកញ្ញា ឆ្នាំ២០១២ ដើម្បីបំពេញសេវាផ្សេងៗតាម លិខិតចុះបញ្ជីលេខ ១៤៣៧១៥០៩៤ និងបានចាប់ផ្តើមប្រតិបត្តិការរបស់ខ្លួននៅថ្ងៃទី១៨ ខែកុម្ភៈ ឆ្នាំ២០១៣។ ឆ្នាំហិរញ្ញវត្ថុនៃរបាយការណ៍ហិរញ្ញវត្ថុរបស់ AMM គិតចាប់ពី ថ្ងៃទី១ ខែតុលា ដល់ថ្ងៃទី៣០ ខែកញ្ញា។

AMM ត្រូវបានអនុញ្ញាតឱ្យធ្វើប្រតិបត្តិការជាស្ថាប័នមីក្រូហិរញ្ញវត្ថុ ទទួលប្រាក់បញ្ញើក្នុងសាធារណរដ្ឋសហភាពមីយ៉ាន់ម៉ា ដោយផ្តល់នូវសេវា ផ្នែកមីក្រូហិរញ្ញវត្ថុមួយចំនួនជូនទីផ្សារប្រជាជន ដែលមានប្រាក់ចំណូលទាប និង ធ្វើសកម្មភាពផ្សេងៗទៀត ដែលត្រូវបានអនុញ្ញាតដោយអាជ្ញាធរត្រួតពិនិត្យផ្នែកមីក្រូហិរញ្ញវត្ថុ នៅក្នុងតំបន់ចំនួន ៤៥ ក្នុងទីក្រុង Yangon និង នៅក្នុងតំបន់ចំនួន ២៨ ក្នុងទីក្រុង Bago ៣ ក្នុងទីក្រុង Mon State និង ២៥ ក្រុងក្នុងតំបន់ Magway។

ធនាគារ អេស៊ីលីដា ភីអិលស៊ី បានធ្វើការវិនិយោគដំបូងនៅក្នុង AMM ចំនួន ៩.៤១១.៧៦៥ ដុល្លារអាមេរិក នៅក្នុងឆ្នាំ ២០១៣។ នៅឆ្នាំ២០១៤ ធនាគារ អេស៊ីលីដា ភីអិលស៊ី បានលក់ភាគហ៊ុនកាន់កាប់ទៅ International Finance Corporation (IFC), COFIBRED and Kreditanstalt Fur Wiederaufbau ("KfW") នូវចំនួន ៣.៦៥៩.៣៧១ ដុល្លារអាមេរិក ដែលធ្វើឱ្យថយចុះការវិនិយោគនៅសល់ត្រឹម ៥.៧៥២.៣៩៤ ដុល្លារអាមេរិក។

ដោយមានការសម្រេចដោយក្រុមប្រឹក្សាភិបាលរបស់ AMM នាថ្ងៃទី២៥ ខែមេសា ឆ្នាំ២០១៨ ធនាគារ អេស៊ីលីដា ភីអិលស៊ី បានទិញភាគហ៊ុនធម្មតាចំនួន ៣.៦០០.០០០ (៤៥%) ពី KfW COFIBRED S.A និង IFC ក្នុងតម្លៃ ៦.១៩៣.៣២១ ដុល្លារអាមេរិក។ ការផ្ទេរភាគហ៊ុន ការតែងតាំងតំណាងភាគទុននិក និងការផ្លាស់ប្តូរសមាជិកក្រុមប្រឹក្សាភិបាល ត្រូវបានអនុម័តដោយលេខាធិការនៃគណៈកម្មាធិការគ្រប់គ្រងមីក្រូហិរញ្ញវត្ថុ សាធារណរដ្ឋសហភាពមីយ៉ាន់ម៉ា នៅថ្ងៃទី២៧ ខែកញ្ញា ឆ្នាំ ២០១៨។

ធនាគារ អេស៊ីលីដា ភីអិលស៊ី និង ក្រុមហ៊ុនបុត្រសម្ព័ន្ធ

កំណត់សម្គាល់លើរបាយការណ៍ហិរញ្ញវត្ថុ (ត)
នៅថ្ងៃទី៣១ ខែធ្នូ ឆ្នាំ២០២១ និងសម្រាប់ការិយបរិច្ឆេទដែលបានបញ្ជប់

១៣. ការវិនិយោគលើក្រុមហ៊ុនបុត្រសម្ព័ន្ធ (ត)

(ឃ) ស្ថាប័នមីក្រូហិរញ្ញវត្ថុ អេស៊ីលីដា មីយ៉ាន់ម៉ា (ត)

នៅថ្ងៃទី២៣ ខែកញ្ញា ឆ្នាំ២០១៩ ធនាគារអេស៊ីលីដា ភីអិលស៊ី បានបញ្ចូលដើមទុន ចំនួន ៣.៩៦៩.៩២៣.២០ ដុល្លារអាមេរិក ស្មើនឹង ៦.០៩៩.៣៩០.០០០ ក្បាត និង បានបញ្ចូលដើមទុនបន្ថែម ចំនួន ៣.៩៩៥.៣៦៦.៥០ ដុល្លារអាមេរិក ស្មើនឹង ៦.០៣៩.៣៩៦.០០០ ក្បាត នៅថ្ងៃទី៣ ខែធ្នូ ឆ្នាំ២០១៩។ ៩៩,៩៩% ជាកម្មសិទ្ធិរបស់ធនាគារ និងនៅសល់ប៉ុន្មានទៀតជាកម្មសិទ្ធិរបស់វិទ្យាស្ថានពាណិជ្ជសាស្ត្រ អេស៊ីលីដា។

នៅថ្ងៃទី១២ ខែឧសភា ឆ្នាំ២០២១ ធនាគារអេស៊ីលីដា ភីអិលស៊ីបានបង់នូវទឹកប្រាក់ចំនួន ២.១៤៥ ដុល្លារអាមេរិក ដើម្បីកាន់កាប់ភាគហ៊ុន ១០០% របស់ AMM ដែលមានទឹកប្រាក់ចំនួន ២០.១៤០.០០០.០០០ ក្បាត (២០១៩: ៩៩,៩៩% នៃ ៨.០០០.០០០.០០០ ក្បាត)។ នៅថ្ងៃទី៥ ខែមេសា ឆ្នាំ២០២១ AMM បានដាក់លិខិតស្នើសុំអាជ្ញាប័ណ្ណ ដើម្បីអនុម័ត MAA លើការធ្វើវិសោធនកម្មលើអនុស្សរណៈរបស់ខ្លួន។ Microfinance Business Supervisory Committee បានអនុម័ត លើសំណើរសុំរបស់ AMM ជាមួយនឹងលិខិតលេខ KaKa-១/៦ (៤៦៧/២០២១) ចុះថ្ងៃទី២៣ ខែធ្នូ ឆ្នាំ២០២១។

ស្ថានភាពនៃប្រតិបត្តិការ

នៅដើមខែកុម្ភៈ ឆ្នាំ២០២១ កងទ័ព Tatmadaw ដែលជាកម្លាំងប្រដាប់អាវុធរបស់សាធារណរដ្ឋសហភាពមីយ៉ាន់ម៉ា បានប្រកាសពីភាពអាសន្នពេញមួយឆ្នាំដែលនាំឱ្យមានការភ័យខ្លាចជាតិ និងមនិងចលនាមិនគោរពដល់សង្គមស៊ីវិល។ ការភ័យខ្លាច និងចលនាទាំងនេះ បណ្តាលឱ្យមានការរំខានជាបណ្តោះអាសន្ននៅក្នុងប្រតិបត្តិការអាជីវកម្មនៅទូទាំងសាធារណរដ្ឋសហភាពមីយ៉ាន់ម៉ារួមទាំង AMM។ ជាងនេះទៅទៀត នៅត្រីមាសទី ៤ ឆ្នាំ២០២១ ចំនួនករណីវិជ្ជមាន កូរ៉េដ -១៩ មានការថយចុះពីមួយថ្ងៃទៅមួយថ្ងៃហើយត្រូវបានរំពឹងទុកថាស្ថានភាពនឹងប្រសើរ ក្នុងពេលឆាប់ៗនេះ ។ ជាងនេះទៅទៀត សកម្មភាពអាជីវកម្មមួយចំនួនកំពុងដំណើរការឡើងវិញរួមទាំងពាណិជ្ជកម្មក្នុងស្រុក និងក្រៅស្រុក។

លើសពីនេះ AMM នៅតែដំណើរការដូចធម្មតា ដោយផ្ដោតលើការប្រមូលប្រាក់ឥណទាន ការប្រមូលឥណទានដែលខូច និងការផ្តល់ឥណទាន ការរៀបចំឥណទានឡើងវិញ ដល់អតិថិជនដែលមានលទ្ធភាព ក៏ដូចជាការសន្សំប្រាក់ដោយស្ម័គ្រចិត្ត។

ស្ថានភាពជំងឺកូរ៉េដ-១៩ កាន់តែមានភាពល្អប្រសើរឡើង គិតត្រឹមខែធ្នូ ឆ្នាំ២០២១ អត្រាប្រមូលឥណទានបានកើនឡើងដល់ ៨៦% អត្រាឥណទានដែលខូចត្រូវបានថយចុះបន្តិចម្តងៗ ការប្រមូលឥណទានលុបចេញពីបញ្ជី និងការសន្សំដោយស្ម័គ្រចិត្តក៏កើនឡើងពីមួយខែទៅមួយខែ។ លើសពីនេះ សាច់ប្រាក់ងាយស្រួល និង លំហូរសាច់ប្រាក់របស់ AMM ស្ថិតក្នុងស្ថានភាពល្អ។

គិតត្រឹមខែធ្នូ ឆ្នាំ ២០២១ AMM នៅតែអាចគាំទ្រប្រតិបត្តិការប្រចាំថ្ងៃបានយ៉ាងរលូន ហើយនៅតែមានគម្លាតដើម្បីពង្រីកនាពេលអនាគត ដោយសារស្ថានភាពនៃប្រទេសមីយ៉ាន់ម៉ានឹងមានភាពកាន់តែល្អប្រសើរ ជាងមុន បន្ទាប់ពីករណី កូរ៉េដ-១៩ ហើយសន្តិសុខត្រូវបានគ្រប់គ្រងដោយរដ្ឋាភិបាល។ ដើម្បីធានាបាននូវនិរន្តរភាពអាជីវកម្ម ការប្រមូលប្រាក់កម្ចី

ធនាគារ អេស៊ីលីដា ភីអិលស៊ី និង ក្រុមហ៊ុនបុត្រសម្ព័ន្ធ

កំណត់សម្គាល់លើរបាយការណ៍ហិរញ្ញវត្ថុ (ត)
នាថ្ងៃទី៣១ ខែធ្នូ ឆ្នាំ២០២១ និងសម្រាប់ការិយបរិច្ឆេទដែលបានបញ្ជប់

១៣. ការវិនិយោគលើក្រុមហ៊ុនបុត្រសម្ព័ន្ធ (ត)

(ឃ) ស្ថាប័នមីក្រូហិរញ្ញវត្ថុ អេស៊ីលីដា មីយ៉ាន់ម៉ា (ត)

និងការអនុលោមតាមបទប្បញ្ញត្តិនៅតែបន្តអនុវត្តជានិច្ច។

នៅខែធ្នូ ឆ្នាំ ២០២១ មិនមានការប្រកាសណាមួយពីនិយ័តករ ដើម្បីផ្អាក ឬបញ្ឈប់ឧស្សាហកម្មដែលអាជីវកម្មរបស់ AMM ដំណើរការនោះទេ។ ប្រតិបត្តិការរបស់ AMM បានបន្តជាមួយនឹងការរឹតបន្តឹងក្នុងការផ្តល់ប្រាក់ឥណទានដល់អតិថិជន ដោយផ្ដោតលើអតិថិជនសក្តានុពលដែលមានប្រភពចំណូលច្រើន សកម្មភាពអាជីវកម្មដែលសកម្ម និងស្ថានភាពហិរញ្ញវត្ថុ រឹងមាំ ក៏ដូចការរៀបចំឥណទានឡើងវិញដល់អតិថិជនដែលមានលទ្ធភាពទាំងអស់ រួមទាំងការបញ្ចុះបញ្ចូលអតិថិជន សម្រាប់ការសន្សំដោយស្ម័គ្រចិត្ត។ លើសពីនេះទៅទៀត AMM ព្យាយាមកម្រិតការចំណាយដោយកាត់បន្ថយចំណាយមិន ចាំបាច់។

គិតត្រឹមថ្ងៃទី៣១ ខែធ្នូ ឆ្នាំ២០២១ គណៈគ្រប់គ្រងរបស់ធនាគារបានធ្វើការវាយតម្លៃថាមិនមានការខាតបង់លើឱ នភាពនៃតម្លៃបានកើតឡើងក្នុងប្រតិបត្តិការវិនិយោគនៅក្នុង AMM ឡើយ។

(ង) ធនាគារ អេស៊ីលីដា ភីអិលស៊ី (ការិយាល័យតំណាង)

នៅថ្ងៃទី៧ ខែមេសា ឆ្នាំ២០១៦ ធនាគារ អេស៊ីលីដា ភីអិលស៊ី បានទទួលវិញ្ញាបនបត្រចុះបញ្ជីជាការិយាល័យ តំណាងធនាគារបរទេស លេខ FB/R.O-១/(០៤) ២០១៦ ពីធនាគារកណ្តាលមីយ៉ាន់ម៉ា និងវិញ្ញាបនបត្រចុះបញ្ជីពាណិជ្ជកម្ម ជាការិយាល័យតំណាង លេខ ៥៨FC/២០១៦-២០១៧ (YGN) ពីក្រសួងផែនការ និង ហិរញ្ញវត្ថុ នៃសាធារណរដ្ឋ សហភាពមី យ៉ាន់ម៉ា នៅថ្ងៃទី៦ ខែឧសភា ឆ្នាំ២០១៦។ ការិយាល័យតំណាងត្រូវបានអនុញ្ញាតឱ្យធ្វើសកម្មភាពដូចខាងក្រោម៖

- ក. ធ្វើទីផ្សារ ផ្សព្វផ្សាយ ចរចា និង រៀបចំឯកសារសម្រាប់គោលដៅអាជីវកម្មជូនអតិថិជនរបស់ធនាគារ អេស៊ីលីដា ភីអិលស៊ី
- ខ. ណែនាំអតិថិជនរបស់ធនាគារ អេស៊ីលីដា ភីអិលស៊ី អំពីធនាគារផ្សេងៗដែលកំពុងធ្វើប្រតិបត្តិការអាជីវកម្ម នៅក្នុង ប្រទេស មីយ៉ាន់ម៉ា និង
- គ. ត្រួតពិនិត្យ និង គ្រប់គ្រងប្រាក់កម្ចីដែលផ្តល់ដោយធនាគារ អេស៊ីលីដា ភីអិលស៊ី ។

ធនាគារ អេស៊ីលីដា ភីអិលស៊ី និង ក្រុមហ៊ុនបុត្រសម្ព័ន្ធ

កំណត់សម្គាល់លើរបាយការណ៍ហិរញ្ញវត្ថុ (ត)

នាថ្ងៃទី៣១ ខែធ្នូ ឆ្នាំ២០២១ និងសម្រាប់ការិយបរិច្ឆេទដែលបានបញ្ជាក់

១៤. ទ្រព្យ និងបរិក្ខារ - សុទ្ធ

ជំនួញ	សម្ព័ន្ធធនាគារ								
	ការវិនិយោគ ដុល្លារអាមេរិក	ការវិនិយោគ ដុល្លារអាមេរិក	គោរពនិង ការវិនិយោគ ដុល្លារអាមេរិក	ការវិនិយោគ លើទ្រព្យរដ្ឋ ដុល្លារអាមេរិក	បរិក្ខារ ការិយាល័យ ដុល្លារអាមេរិក	បរិក្ខារអំពូល ដុល្លារអាមេរិក	យានយន្ត ដុល្លារអាមេរិក	ទ្រព្យសម្រាប់កំពុង សាងសង់ ដុល្លារអាមេរិក	សុទ្ធ ដុល្លារអាមេរិក
ផ្ទៃដី									
នាថ្ងៃទី ១ ខែ មករា ២០២១	១៤.៥៤២.២៨០	១.៧៥១.៩៣៤	៩៨.៨០៦.៣៦០	៥.២០៥.២៥៣	៦៤.៩៧៥.៧០៦	៧៦.១១៧.៧១៥	១៩.១០១.២៤៩	៥.៣៦៤.៨៥៧	២៨៥.៨៦៥.៣៥៤
ការទិញបន្ថែម	-	-	៤១.៥៤៩	១.៧៤៧.៣១០	៨.៤៧៨.៣៧៦	៨.២៨៦.១១២	២.៧២៥.១៤៨	១១.៨៣១.៤០៣	៣៣.១០៩.៨៩៨
ការលក់ចេញការជម្រះចេញពីបញ្ជី	-	-	(៩.១៧០)	(៤៦៨.៨៨៥)	(១.៣៧០.៧៤៩)	(១.៧១៦.៣៧៣)	(១.៩៤៥.២៦២)	-	(៥.៥១០.៤៣៩)
ការធ្វើចំណាត់ថ្នាក់ឡើងវិញ	-	៧.៤៤៧	១០៩.៦៨០	៧៨៦.៧៨២	៥៥៩.០៨៩	២.១៤១.២៣៦	៥៦.៨៥០	(៣.៦៦១.០៨៤)	-
លម្អៀងពីការប្តូររូបិយប័ណ្ណ	-	-	-	(១៥៨.៧៩០)	(៣៣៤.០៨៥)	(១.២៣៤.១០២)	(១៩៩.៨៥៤)	-	(១.៩២៦.៨៦១)
និយ័តកម្ម	-	-	-	-	៣៥៨	៦៧១	១៣៩	(៥៧៩.៦១៤)	(៥៧៨.៤៤៦)
នាថ្ងៃទី ៣១ ខែធ្នូ ២០២១	១៤.៥៤២.២៨០	១.៧៥៩.៣៨១	៩៨.៩៤៨.៤១៩	៧.១១១.៦៧០	៧២.៣០៨.៦៩៥	៨៣.៥៩៥.២៩៩	១៩.៧៣៨.២៧០	១២.៩៥៥.៥៦២	៣១០.៩៥៩.៥៣៦
ជក់រលស់បន្តិច									
នាថ្ងៃទី ១ ខែ មករា ២០២១	-	៦៥២.១៩០	២២.១២៥.១៧៣	៤.៤៤៣.៣០៧	៥១.៣៥៩.៦៦៥	៦៣.៦២៥.៤៧២	១៦.១១៣.១០៦	-	១៥៨.៣១៨.៩១៣
រំលស់ក្នុងការិយបរិច្ឆេទ	-	១៧៦.១៨៥	៤.៦១៨.០៤៦	៦៤១.៦២២	៦.៥២៧.២៥២	៧.០១៩.២០៩	១.៤៣១.២៧៧	-	២០.៤១៣.៥៩១
ការលក់ចេញការជម្រះចេញពីបញ្ជី	-	-	(៤.៩៩៩)	(៤៥៧.៧០២)	(១.៣៤២.៧៦៩)	(១.៧១៥.០១៩)	(១.៩៤៥.២៦២)	-	(៥.៤៦៥.៧៥១)
លម្អៀងពីការប្តូររូបិយប័ណ្ណ	-	(៧២)	(២៩.៦៥៧)	(១៣៨.៤៦៧)	(៣៦២.៧៤១)	(១.០០៨.៣៨៥)	(១៩៩.៥៣៦)	-	(១.៧៣៨.៩៥៨)
និយ័តកម្ម	-	-	-	-	៣៥៨	២០៨	(៦៩)	-	៤៩៧
នាថ្ងៃទី ៣១ ខែធ្នូ ២០២១	-	៨២៨.៣០៣	២៦.៧០៨.៥៦៣	៤.៤៤៨.៦៦០	៥៦.១៨១.៧៦៥	៦៧.៩២១.៤៨៥	១៥.៣៩៩.៥១៦	-	១៧១.៥២៨.២៩២
កង្វះយោង	១៤.៥៤២.២៨០	៩៣៧.៧៨៤	៧២.២៣៩.៨៨២	២.៦៦៣.០១០	១៦.១២៦.៩៣០	១៥.៦៧៣.៧៧៤	៤.៣៣៨.៧៥៤	១២.៩៥៥.៥៦២	១៣៩.៤៣១.២៤៤
សម្រួលនឹងការរៀប (កំណត់សម្គាល់ ៥)	៥៩.២៤៥.២៤៩	៣.៧៩៣.២១២	២៩៤.៣០៥.១៧៣	១០.៦៨៦.១៤៣	៦៥.៧០១.១១៣	៦៣.៨៥៤.៩៥៥	១៧.៦៧៦.០៨៤	៥២.៧៨០.៩៥៩	៥៦៨.០៤២.៨៨៨

នាថ្ងៃទី៣១ ខែធ្នូ ឆ្នាំ២០២១ ទ្រព្យ និងបរិក្ខារដែលរំលស់អស់ទាំងស្រុងតាមផ្ទៃដើមប្រវត្តិសុរុបមានចំនួន ១១៤.៣៥២.៩៤០ ដុល្លារអាមេរិក (ថ្ងៃ៣១ ខែធ្នូ ឆ្នាំ២០២០៖ ១០៧.៣៤២.៦៧១ ដុល្លារអាមេរិក) នៅតែកំពុងប្រើប្រាស់ ដោយសម្ព័ន្ធធនាគារ ។

ធនាគារ អេស៊ីលីដា ភីអិលស៊ី និង ក្រុមហ៊ុនបុត្រសម្ព័ន្ធ

កំណត់សម្គាល់លើរបាយការណ៍ហិរញ្ញវត្ថុ (ត)

តារាងទី៣១ ខែធ្នូ ឆ្នាំ២០២១ និងសម្រាប់ការិយបរិច្ឆេទដែលបានបញ្ជាក់

១៤. ប្រព្យ និងបរិក្ខារ - សុទ្ធ (ត)

ជំនួញ	សម្ព័ន្ធធនាគារ								
	ការកែលម្អ ជំនួញ	គោរពនិង ការកែលម្អ ជំនួញ	ការកែលម្អ លើប្រព្យប្រួល	បរិក្ខារ ការិយាល័យ	បរិក្ខារអុំល្បឿន	យានយន្ត	ប្រព្យសម្រាប់លុប សាច់ស្រាវ	សរុប	
ផ្ទៃដី									
នាថ្ងៃទី១ ខែ មករា ២០២០	១៤.៥៤២.២៨០	១.៧៤៧.១៧៩	៩៨.៧៨៧.៤៨៥	៤.៩៦៣.៨៨៧	៦១.១១៩.៧២៩	៧០.៩២៣.៨៩២	១៨.២០៥.២៦៣	១.៦៥៨.១៩៤	២៧១.៩៤៧.៩០៩
ការទិញបន្ថែម	-	៤.៧៥៥	១៨.៨៧៥	៣៣១.៣៨៨	៤.៧៨៥.១៩៨	៦.៦២១.១៦៤	១.៩២១.៧៣២	៤.០២១.៣៧៧	១៧.៧០៤.៤៨៩
ការលក់ចេញការជម្រះចេញពីបញ្ជី	-	-	-	(១៧៨.៥១៨)	(៩៩៩.០០៤)	(១.១៥៧.៧១១)	(១.០៣២.៤០៧)	-	(៣.៣៦៧.៦៤០)
ការធ្វើចំណាត់ថ្នាក់ឡើងវិញ	-	-	-	១០០.៣២៧	១២១.០៦៣	២០.៧៩០	៥៤.០០០	(២៩៦.១៨០)	-
លម្អៀងពីការប្តូររូបិយប័ណ្ណ	-	-	-	(១២.៦៣១)	(៥០.៤៨០)	(២៩០.៤២០)	(៤៧.៣៣៩)	-	(៤០០.៨៧០)
និយ័តកម្ម	-	-	-	៨០០	(៨០០)	-	-	(១៨.៥៣៤)	(១៨.៥៣៤)
នាថ្ងៃទី៣១ ខែធ្នូ ២០២០	១៤.៥៤២.២៨០	១.៧៥១.៩៣៤	៩៨.៨០៦.៣៦០	៥.២០៥.២៥៣	៦៤.៩៧៥.៧០៦	៧០.១១៧.៧១៥	១៩.១០១.២៤៩	៥.៣៦៤.៨៥៧	២៨៥.៨៦៥.៣៤៤
ដក់រំលស់បន្ត									
នាថ្ងៃទី១ ខែ មករា ២០២០	-	៤២៧.៥៣៥	១៧.៥២៧.៧៦៨	៤.២៦៧.៩៤១	៤៥.៤៣៦.៩៩៨	៥៧.២១០.៨៧៣	១៥.៩១៧.០០២	-	១៤០.៧៨៨.១១៧
រំលស់ក្នុងការិយបរិច្ឆេទ	-	២២៤.៧៧០	៤.៦០៩.០៩៩	៣៦០.២៩១	៦.៩៨៦.៩៣៩	៧.៧៨៧.៧៣៨	១.២៨០.៣៨១	-	២១.២៤៩.២១៨
ការលក់ចេញការជម្រះចេញពីបញ្ជី	-	-	-	(១៧១.១៣៦)	(៩៧៥.០៩៧)	(១.១៣៧.២៣៦)	(១.០២៧.២០៧)	-	(៣.៣១០.៦៧៦)
លម្អៀងពីការប្តូររូបិយប័ណ្ណ	-	(១១៥)	(១១.៦៩៤)	(១៤.៥៨៩)	(៨៨.៣៧៥)	(២៣៥.៩០៣)	(៥៧.០៧០)	-	(៤០៧.៧៤៦)
និយ័តកម្ម	-	-	-	៨០០	(៨០០)	-	-	-	-
នាថ្ងៃទី៣១ ខែធ្នូ ២០២០	-	៦៥២.១៧០	២២.១២៤.១៧៣	៤.៤៤៣.៣០៧	៥១.៣៥៩.៦៦៥	៦៣.៦២៥.៤៧២	១៦.១១៣.១០៦	-	១៥៨.៣១៨.៩១៣
សម្រេចបាន	១៤.៥៤២.២៨០	១.០៩៩.៧៦៤	៧៦.៦៨១.១៨៧	៧៦១.៩៤៦	១៣.៦១៦.០៤១	១៦.៤៨២.២៤៣	២.៩៨៨.១៤៣	៥.៣៦៤.៨៥៧	១២៧.៥៤៦.៤៤១
សម្រេចបាននៃការរៀន (កំណត់សម្គាល់ ៥)	៥៨.៨២៣.៥២៣	៤.៤៤៨.៤៦៤	៣១០.១៧៥.៤០១	៣.០៨២.០៧២	៥៥.០៧៦.៨៨៦	៥០.៥៣១.១២៣	១២.០៨៧.០៣៨	២១.៧០០.៨៤៧	៥១៥.៩២៥.៣៤៤

ធនាគារ អេស៊ីលីដា ភីអិលស៊ី និង ក្រុមហ៊ុនបុត្រសម្ព័ន្ធ

កំណត់សម្គាល់លើរបាយការណ៍ហិរញ្ញវត្ថុ (ត)

តារាងទី៣១ ខែធ្នូ ឆ្នាំ២០២១ និងសម្រាប់ការិយបរិច្ឆេទដែលបានបញ្ជាក់

១៤. ទ្រព្យ និងបរិក្ខារ - សុទ្ធ (ត)

ផ្នែកដើម	ធនាគារ								
	ដើម្បី ដុល្លារអាមេរិក	កាន់កាប់ដើម្បី ដុល្លារអាមេរិក	អោយនិង កាន់កាប់ ដុល្លារអាមេរិក	កាន់កាប់ដើម្បី លើទ្រព្យរដ្ឋបាល ដុល្លារអាមេរិក	បរិក្ខារ ករិយាល័យ ដុល្លារអាមេរិក	បរិក្ខារអំពូល ដុល្លារអាមេរិក	យានយន្ត ដុល្លារអាមេរិក	ទ្រព្យសម្រាប់លក់ សាច់សល់ ដុល្លារអាមេរិក	សរុប ដុល្លារអាមេរិក
ផ្នែកដើម									
នាថ្ងៃទី ១ ខែ មករា ២០២១	២.៣២៨.៣៤៤	២៨២.៧២៦	៧៦.៨៩៣.២០១	៤.៣១៨.១០៦	៦២.១៧៣.២៤៦	៦៨.២៥៣.១៥៧	១៧.៨០០.៨៧០	៥.២៤៣.៣៣៨	២៣៧.២៩២.៩៨៨
ការទិញបន្ថែម	-	-	២៨.៣៤៦	១.៧២៣.៨៨៦	៨.៤៣២.៣៤៩	៧.៧៣២.២១៦	២.៦៦៦.៥១៩	១១.៦២៩.២២៥	៣២.២១២.៥៤១
ការលក់ចេញការជម្រះចេញពីបញ្ជី	-	-	(៩.១៧០)	(៤៥១.៧៦៩)	(១.២៧១.៦៣០)	(១.៧០៥.០០១)	(១.៩៤៤.៥៩៨)	-	(៥.៣៤២.១០៨)
ការធ្វើចំណាត់ថ្នាក់ឡើងវិញ	-	-	១០៩.៦៨០	៧៨៦.៧៨២	៥៥៤.៨៨៩	២.១២៣.៣១០	៥៦.៨៥០	(៣.៦៣១.៥១១)	-
និយ័តកម្ម	-	-	-	-	៣៥៨	៦៧១	១៣៩	(៥៧៩.៦១៤)	(៥៧៨.៤៥៦)
នាថ្ងៃទី ៣១ ខែធ្នូ ២០២១	២.៣២៨.៣៤៤	២៨២.៧២៦	៧៧.០២២.០៥៧	៦.៣៧៧.០០៥	៦៩.៨៨៩.២១២	៧៦.៤០៤.៣៥៣	១៨.៥៧៩.៧៨០	១២.៦៦១.៤៣៨	២៦៣.៥៤៤.៩១៥
ដក្កោលសំបុត្រ									
នាថ្ងៃទី ១ ខែ មករា ២០២១	-	១៤៧.៤៥២	២០.៥៣៥.៣៨០	៣.៧៥២.៧០៧	៤៩.១៨៨.៣៨៣	៥៧.៩៥៩.៥៥១	១៤.៨៧៣.០៩៣	-	១៤៦.៤៥៦.៥៦៦
រំលស់ក្នុងការិយបរិច្ឆេទ	-	៩.២៧៨	៣.៨៨៣.០៦១	៥៦៨.៧៩៩	៦.១៧៦.១៩១	៦.១២៦.៧៣២	១.៣៩១.១៦៨	-	១៨.១៥៥.២២៩
ការលក់ចេញការជម្រះចេញពីបញ្ជី	-	-	(៤.៩៩៩)	(៤៤៤.៦៨២)	(១.២៦៧.៣៦៧)	(១.៧០៤.៨៦៧)	(១.៩៤៤.៥៩៨)	-	(៥.៣៦៦.៥១៣)
លម្អៀងពីការប្តូររូបិយប័ណ្ណ	-	(៧២)	(២៩.៦៥៧)	(៤.៦១៤)	(៤៧.១៨៧)	(៤៥.៩៣៨)	(១០.៥៧៩)	-	(១៣៨.០៤៧)
និយ័តកម្ម	-	-	-	-	៣៥៨	២០៨	(៦៩)	-	៤៩៧
នាថ្ងៃទី ៣១ ខែធ្នូ ២០២១	-	១៥៦.៦៥៨	២៤.៣៨៣.៧៨៥	៣.៨៧២.២១០	៥៥.០៥០.៣៧៨	៦២.៣៣៥.៦៨៦	១៤.៣០៩.០១៥	-	១៥៩.១០៧.៧៣២
កង្វះយាន	២.៣២៨.៣៤៤	១២៦.០៦៨	៥២.៦៣៨.២៧២	២.៥០៤.៧៩៥	១៥.៨៣៨.៨៣៤	១៤.០៦៦.៦៦៧	៤.២៧០.៧៦៥	១២.៦៦១.៤៣៨	១០៤.៤៣៧.១៨៣
សម្រួលលើការរៀប (កំណត់សម្គាល់ ៥)	៩.៤៨៥.៦៧៣	៥១៣.៦០១	២១៤.៤៤៨.៣២០	១០.២០៤.៥៣៦	៦៥.៥២៧.៤១០	៥៧.៣១៥.៧៤៩	១៧.៣៩៩.០៩៧	៥១.៥៨២.៦៩៨	៤២៥.៤៧៧.០៨៤

នាថ្ងៃទី៣១ ខែធ្នូ ឆ្នាំ២០២១ ទ្រព្យ និងបរិក្ខារដែលរំលស់អស់ទាំងស្រុងតាមថ្លៃដើមប្រវត្តិសរុបមានចំនួន ១០៧.៥៩៧.៩៨៧ ដុល្លារអាមេរិក (ថ្ងៃទី៣១ ខែធ្នូ ឆ្នាំ២០២០៖ ៩៩.៦៥២.៤៥៦ ដុល្លារអាមេរិក) នៅតែកំពុងប្រើប្រាស់ ដោយធនាគារ ។

ធនាគារ អេស៊ីលីដា ភីអិលស៊ី និង ក្រុមហ៊ុនបុត្រសម្ព័ន្ធ

កំណត់សម្គាល់លើរបាយការណ៍ហិរញ្ញវត្ថុ (ត)

នាថ្ងៃទី៣១ ខែធ្នូ ឆ្នាំ២០២១ និងសម្រាប់ការិយបរិច្ឆេទដែលបានបញ្ជាក់

១៤. ប្រព្យ និងបរិក្ខារ - សុទ្ធ (ត)

ជំនួញ	ធនាគារ								
	កត់កល្យ ជំនួញ	គោរពនិង កត់កល្យ	កត់កល្យ លើប្រព្យប្រដាប់	បរិក្ខារ កម្មវិធី	បរិក្ខារកុំព្យូទ័រ	យានយន្ត	ប្រព្យសម្រាប់លក់	សរុប	
ដុល្លារកម្ពុជា	ដុល្លារកម្ពុជា	ដុល្លារកម្ពុជា	ដុល្លារកម្ពុជា	ដុល្លារកម្ពុជា	ដុល្លារកម្ពុជា	ដុល្លារកម្ពុជា	ដុល្លារកម្ពុជា	ដុល្លារកម្ពុជា	
ផ្ទៃដី									
នាថ្ងៃទី ១ ខែ មករា ២០២០	២.៣២៨.៣៤៤	២៨២.៧២៦	៧៦.៨៧៤.៣២៦	៤.០៧៥.៦៨៩	៥៨.៣៥៧.៦៩៥	៦៣.០១០.១៤៤	១៦.៧៩៦.៩៩៧	១.៥៩៧.៣៦៦	២២៣.៣២៣.២៨៧
ការទិញបន្ថែម	-	-	១៨.៨៧៥	៣០៦.៧៦៤	៤.៦៧៥.៩២៤	៦.២៩០.៥៨៧	១.៨៩១.៨៥១	៣.៩០៩.៧៩០	១៧.០៩៣.៧៩១
ការលក់ចេញការជម្រះចេញពីបញ្ជី	-	-	-	(១៦៥.៤៧៤)	(៩២៩.៧៤០)	(១.០៦៨.៣៦៤)	(៩៤១.៩៧៨)	-	(៣.១០៩.៨៥៦)
ការធ្វើចំណាត់ថ្នាក់ឡើងវិញ	-	-	-	១០០.៣២៧	៧០.១៦៧	២០.៧៩០	៥៤.០០០	(២៤៥.២៨៤)	-
និយ័តកម្ម	-	-	-	៨០០	(៨០០)	-	-	(១៨.៥៣៤)	(១៨.៥៣៤)
នាថ្ងៃទី ៣១ ខែធ្នូ ២០២០	២.៣២៨.៣៤៤	២៨២.៧២៦	៧៦.៨៩៣.២០១	៤.៣១៨.១០៦	៦២.១៧៣.២៤៦	៦៨.២៥៣.១៥៧	១៧.៨០០.៨៧០	៥.២៤៣.៣៣៨	២៣៧.២៩២.៩៨៨
ដកវិនិយោគ									
នាថ្ងៃទី ១ ខែ មករា ២០២០	-	១០៨.៣៩២	១៦.៦៧២.២៩២	៣.៥៦៥.២៦៥	៤៣.៤៥៤.៦៣៧	៥២.០៤១.៤៥០	១៤.៥៦៩.៩០៧	-	១៣០.៤១១.៩៨៣
រំលស់ក្នុងការិយបរិច្ឆេទ	-	៣៩.១៧៥	៣.៨៧៤.៧៨២	៣៤៧.០០៩	៦.៦៧៨.០៤២	៦.៩៩៥.០១៥	១.២៤៧.១២៨	-	១៩.១៨១.១៥១
ការលក់ចេញ	-	-	-	(១៥៩.៣៤១)	(៩២៤.០២៣)	(១.០៥៥.៨៧២)	(៩៤០.២៤២)	-	(៣.០៧៩.៤៧៨)
លម្អៀងពីការប្តូរវិបល្លាស	-	(១១៥)	(១១.៦៩៤)	(១.០២៦)	(១៩.៤៧៣)	(២១.០៤២)	(៣.៧០០)	-	(៥៧.០៥០)
នាថ្ងៃទី ៣១ ខែធ្នូ ២០២០	-	១៤៧.៤៥២	២០.៥៦៥.៣៨០	៣.៧៥២.៧០៧	៤៩.១៨៨.៣៨៣	៥៧.៩៥៩.៥៥១	១៤.៨៧៣.០៩៣	-	១៤៦.៤៥៦.៥៦៦
សរុប	២.៣២៨.៣៤៤	៤៣០.១៧៨	៩៦.៤៥៨.៥៨១	៨.០៧៥.៦៨៩	១១៦.៩៤៧.៤៦៩	១២៤.២១២.៧០៦	៣២.៦៧៤.០៦៣	៥.២៤៣.៣៣៨	៣៨៣.៨៤៩.៥៥៤
សម្រួលលើការរៀប (កំណត់សម្គាល់ ៥)	៩.៤១៨.១៥១	៥៤៧.១៨៣	២២៧.៩៦៧.៣៨៦	២.២៨៧.០៤០	៥២.៥២៣.៧៧១	៤១.៦៣៧.៦៣៦	១១.៨៤២.៨៥៨	២១.២០៩.៣០២	៣៦៧.៤៣៣.៣២៧

ធនាគារ អេស៊ីលីដា ភីអិលស៊ី និង ក្រុមហ៊ុនបុត្រសម្ព័ន្ធ

កំណត់សម្គាល់លើរបាយការណ៍ហិរញ្ញវត្ថុ (ត)

នាថ្ងៃទី៣១ ខែធ្នូ ឆ្នាំ២០២១ និងសម្រាប់ការិយបរិច្ឆេទដែលបានបញ្ជាក់

១៥. ទ្រព្យសកម្មអរូបី - សុទ្ធ

	សម្ព័ន្ធធនាគារ			ធនាគារ		
	កម្មវិធីអភិវឌ្ឍន៍ ដុល្លារអាមេរិក	ការងារកំពុង ដំណើរការ ដុល្លារអាមេរិក	សរុប ដុល្លារអាមេរិក	កម្មវិធីអភិវឌ្ឍន៍ ដុល្លារអាមេរិក	ការងារកំពុង ដំណើរការ ដុល្លារអាមេរិក	សរុប ដុល្លារអាមេរិក
ផ្លែដើម						
នាថ្ងៃទី១ ខែមករា ២០២១	៣៩.២៦៩.០៧៨	១.៨៣២.៩០៥	៤១.១០១.៩៨៣	៣៥.៨៣៧.៩២០	១.៧៤១.១២៣	៣៧.៥៧៩.០៤៣
ការទិញបន្ថែម	១.៥២២.៩៥៩	២៧៣.៧៦៨	១.៧៩៦.៧២៧	៩២១.៣១២	៣៣៦.៣១៧	១.២៥៧.៦២៩
ការលក់ចេញ	(១.០០២.០៦៨)	-	(១.០០២.០៦៨)	(៩៦៥.០០០)	-	(៩៦៥.០០០)
ការធ្វើចំណាត់ថ្នាក់ឡើងវិញ	៦៧០.៧១២	(៦៧០.៧១២)	-	៦៧០.៧១២	(៦៧០.៧១២)	-
លម្អៀងពីការប្តូររូបិយប័ណ្ណ	(៥៣៦.៥០៣)	-	(៥៣៦.៥០៣)	-	-	-
និយ័តកម្ម	-	២៣០.៦៩៨	២៣០.៦៩៨	-	២៣០.៦៩៨	២៣០.៦៩៨
នាថ្ងៃទី ៣១ ខែធ្នូ ២០២១	៣៩.៩២៤.១៧៨	១.៦៦៦.៦៥៩	៤១.៥៩០.៨៣៧	៣៦.៤៦៨.៩៤៤	១.៦៣៧.៤២៦	៣៨.១០៦.៣៧០
ដកៈរំលស់បង្កើន						
នាថ្ងៃទី១ ខែមករា ២០២១	២៦.៤១១.៣០៨	-	២៦.៤១១.៣០៨	២៣.៦៩៤.៤៨៥	-	២៣.៦៩៤.៤៨៥
រំលស់ក្នុងការិយបរិច្ឆេទ	៣.៨៨៩.៩៦០	-	៣.៨៨៩.៩៦០	៣.៤៧៧.៣៨២	-	៣.៤៧៧.៣៨២
ការលក់ចេញ	(៤៩៦.២៨៨)	-	(៤៩៦.២៨៨)	(៤៥៩.២២០)	-	(៤៥៩.២២០)
លម្អៀងពីការប្តូររូបិយប័ណ្ណ	(៤៧៤.១១០)	-	(៤៧៤.១១០)	-	-	-
និយ័តកម្ម	(២៦.១៣១)	-	(២៦.១៣១)	(២៦.១៣០)	-	(២៦.១៣០)
នាថ្ងៃទី ៣១ ខែធ្នូ ២០២១	២៩.៣០៤.៧៣៩	-	២៩.៣០៤.៧៣៩	២៦.៦៨៦.៥១៧	-	២៦.៦៨៦.៥១៧
តម្លៃសុទ្ធ	១០.៦១៩.៤៣៩	១.៦៦៦.៦៥៩	១២.២៨៦.០៩៨	៩.៧៧៨.៤២៧	១.៦៣៧.៤២៦	១១.៤១៥.៨៥៣
សមមូលនឹងពារ៉ាងរៀន(កំណត់សម្គាល់ ៥)	៤៣.២៦៣.៥៩៤	៦.៧៨៩.៩៦៩	៥០.០៥៣.៥៦៣	៣៩.៤៣៧.៣១២	៦.៦៧០.៨៧៤	៤៦.១០៨.១៨៦

នាថ្ងៃទី៣១ ខែធ្នូ ឆ្នាំ២០២១ ទ្រព្យសកម្មអរូបីដែលរំលស់អស់ទាំងស្រុងតាមថ្លៃដើមប្រវត្តិរបស់សម្ព័ន្ធធនាគារ និងធនាគារ មានចំនួន ២១.៨១៤.២២២ ដុល្លារអាមេរិក និង ១៩.៩៣១.៧១៦ ដុល្លារអាមេរិក (ថ្ងៃទី៣១ ខែធ្នូ ឆ្នាំ២០២០៖ ១៤.២៩០.៤៦៦ ដុល្លារអាមេរិក និង ១៣.៩៩៦.៧៩៧ ដុល្លារអាមេរិក) នៅតែកំពុងប្រើប្រាស់។

ធនាគារ អេស៊ីលីដា ភីអិលស៊ី និង ក្រុមហ៊ុនបុត្រសម្ព័ន្ធ

កំណត់សម្គាល់លើរបាយការណ៍ហិរញ្ញវត្ថុ (ត)

នាថ្ងៃទី៣១ ខែធ្នូ ឆ្នាំ២០២១ និងសម្រាប់ការិយបរិច្ឆេទដែលបានបញ្ជាក់

១៥. ប្រព្រឹត្តិការណ៍អន្តរកម្ម - សុទ្ធ (ត)

	សម្ព័ន្ធធនាគារ			ធនាគារ		
	កម្មវិធីកុំព្យូទ័រ ជុំនួនអន្តរកម្ម	ការងារកំពុង ដំណើរការ ជុំនួនអន្តរកម្ម	សរុប ជុំនួនអន្តរកម្ម	កម្មវិធីកុំព្យូទ័រ ជុំនួនអន្តរកម្ម	ការងារកំពុង ដំណើរការ ជុំនួនអន្តរកម្ម	សរុប ជុំនួនអន្តរកម្ម
ផ្ទៃដី						
នាថ្ងៃទី១ ខែមករា ២០២០	៣១.០៨០.៥០៥	១.៦៥៩.៦៤១	៣២.៧៤០.១៤៦	២៧.៥៧៣.៣៦១	១.៥៧២.៨៩៦	២៩.១៤៦.២៥៧
ការទិញបន្ថែម	៨.៩៤៨.៦៨៧	៧៤០.៥៤៤	៩.៦៨៩.២៣១	៨.៨៨៥.៥០០	៧១៧.៧៩៧	៩.៦០៣.២៩៧
ការលក់ចេញ	(៨៨០.២២៧)	-	(៨៨០.២២៧)	(៨៨០.២២៧)	-	(៨៨០.២២៧)
ការធ្វើចំណាត់ថ្នាក់ឡើងវិញ	២៧៦.៩៩៦	(២៧៦.៩៩៦)	-	២៥៩.២៨៦	(២៥៩.២៨៦)	-
លម្អៀងពីការប្តូររូបិយប័ណ្ណ	(១៥៦.៨៨៣)	-	(១៥៦.៨៨៣)	-	-	-
និយ័តកម្ម	-	(២៩០.២៨៤)	(២៩០.២៨៤)	-	(២៩០.២៨៤)	(២៩០.២៨៤)
នាថ្ងៃទី៣១ ខែធ្នូ ២០២០	៣៩.២៦៩.០៧៨	១.៨៣២.៩០៥	៤១.១០១.៩៨៣	៣៥.៨៣៧.៩២០	១.៧៤១.១២៣	៣៧.៥៧៩.០៤៣
ជក់រំលស់បន្ត						
នាថ្ងៃទី១ ខែមករា ២០២០	២៣.៧៤១.១៥៣	-	២៣.៧៤១.១៥៣	២១.២៣០.៨៩៥	-	២១.២៣០.៨៩៥
រំលស់ក្នុងការិយបរិច្ឆេទ	៣.៦៦៧.៥៨៣	-	៣.៦៦៧.៥៨៣	៣.៣៣៩.៥១០	-	៣.៣៣៩.៥១០
ការលក់ចេញ	(៨៦៥.២៩១)	-	(៨៦៥.២៩១)	(៨៦៥.២៩១)	-	(៨៦៥.២៩១)
លម្អៀងពីការប្តូររូបិយប័ណ្ណ	(១៣២.១៣៧)	-	(១៣២.១៣៧)	(១០.៦២៩)	-	(១០.៦២៩)
នាថ្ងៃទី៣១ ខែធ្នូ ២០២០	២៦.៤១១.៣០៨	-	២៦.៤១១.៣០៨	២៣.៦៩៩.៤៨៥	-	២៣.៦៩៩.៤៨៥
តម្លៃយោង	១២.៨៥៧.៧៧០	១.៨៣២.៩០៥	១៤.៦៩០.៦៧៥	១២.១៤៣.៤៣៥	១.៧៤១.១២៣	១៣.៨៨៤.៥៥៨
សម្របសម្រួលតម្លៃ (កំណត់សម្គាល់ ៥)	៥២.០០៩.៦៨០	៧.៤១៤.១០១	៥៩.៤២៣.៧៨១	៤៩.១២០.១៩៥	៧.០៤២.៨៤៣	៥៦.១៦៣.០៣៧

ធនាគារ អេស៊ីលីដា ភីអិលស៊ី និង ក្រុមហ៊ុនបុត្រសម្ព័ន្ធ

កំណត់សម្គាល់លើរបាយការណ៍ហិរញ្ញវត្ថុ (ត)

នាថ្ងៃទី៣១ ខែធ្នូ ឆ្នាំ២០២១ និងសម្រាប់ការិយបរិច្ឆេទដែលបានបញ្ជាក់

១៦. សិទ្ធិប្រើប្រាស់ទ្រព្យសកម្ម - សុទ្ធ

	សម្ព័ន្ធធនាគារ				ធនាគារ			
	២០២១ ដុល្លារអាមេរិក	២០២០ ដុល្លារអាមេរិក	២០២១ ពាន់រៀល (កំណត់សម្គាល់ ៥)	២០២០ ពាន់រៀល (កំណត់សម្គាល់ ៥)	២០២១ ដុល្លារអាមេរិក	២០២០ ដុល្លារអាមេរិក	២០២១ ពាន់រៀល (កំណត់សម្គាល់ ៥)	២០២០ ពាន់រៀល (កំណត់សម្គាល់ ៥)
សិទ្ធិប្រើប្រាស់ទ្រព្យសកម្ម	២៨.៣៣៧.៨៨៤	២៩.៥២៩.៧៦៨	១១៥.៤៤៨.៥៣៩	១១៩.៤៤៧.៩១២	២៥.៥៩៦.៧២៧	២៦.១៨២.១៧២	១០៤.២៨១.០៦៦	១០៥.៩០៦.៨៨៦

ធនាគារ អេស៊ីលីដា ភីអិលស៊ី និង ក្រុមហ៊ុនបុត្រសម្ព័ន្ធ

កំណត់សម្គាល់លើរបាយការណ៍ហិរញ្ញវត្ថុ (ត)

នាថ្ងៃទី៣១ ខែធ្នូ ឆ្នាំ២០២១ និងសម្រាប់ការិយបរិច្ឆេទដែលបានបញ្ជាក់

១៦. សិទ្ធិប្រើប្រាស់ទ្រព្យសកម្ម - សុទ្ធ (ត)

សម្ព័ន្ធធនាគារ និងធនាគារ ជួលការិយាល័យ និងរថយន្តសម្រាប់ប្រតិបត្តិការរបស់ខ្លួន ។ ព័ត៌មានអំពីកិច្ចសន្យាជួល ដែលសម្ព័ន្ធធនាគារ និងធនាគារជាអ្នកជួលត្រូវបានបង្ហាញដូចខាងក្រោម៖

	សម្ព័ន្ធធនាគារ				ធនាគារ			
	២០២១	២០២០	២០២១	២០២០	២០២១	២០២០	២០២១	២០២០
	ដុល្លារអាមេរិក	ដុល្លារអាមេរិក	ពាន់រៀល (កំណត់សម្គាល់ ៥)	ពាន់រៀល (កំណត់សម្គាល់ ៥)	ដុល្លារអាមេរិក	ដុល្លារអាមេរិក	ពាន់រៀល (កំណត់សម្គាល់ ៥)	ពាន់រៀល (កំណត់សម្គាល់ ៥)
នាដើមការិយបរិច្ឆេទ	២៩.៥២៩.៧៦៨	៣២.៥៦៩.៤៥៧	១១៩.៤៤៧.៩១២	១៣២.៧២០.៥៣៧	២៦.១៨២.១៧២	២៨.៨៤៧.៨៥០	១០៥.៩០៦.៨៨៦	១១៧.៥៥៤.៩៨៩
ការទិញបន្ថែមសម្រាប់ក្នុងការិយបរិច្ឆេទ	១០.៩១៨.៨១៤	៧.៩៦៦.៨៦៧	៤៤.៤១៧.៧៣៥	៣២.៤៨០.៩១៧	១០.៥៧១.៩០៥	៧.៤០៤.៥១៣	៤៣.០០៦.៥១០	៣០.១៨៨.២០០
រំលស់សម្រាប់ការិយបរិច្ឆេទ	(១១.១៩២.២១៩)	(១០.៦២៧.១២០)	(៤៥.៥២៩.៩៤៧)	(៤៣.៣២៦.៧៦៨)	(១០.៣៨៧.៦៧៩)	(៩.៧៧០.៦៣៨)	(៤២.២៥៧.០៧៨)	(៣៩.៨៣៤.៨៩១)
ការបញ្ចប់ភតិសន្យាជួលសម្រាប់ការិយបរិច្ឆេទ	(៨៤៦.២៨០)	(៤២៦.៦៥៥)	(៣.៤៤២.៦៦៧)	(១.៧៣៩.៤៧២)	(៨៤៦.២៨០)	(៣១១.៧៧៦)	(៣.៤៤២.៦៦៧)	(១.២៧១.១១១)
លម្អៀងពីអត្រាប្តូរប្រាក់	(៧២.១៩៩)	៤៧.២១៩	(២៩៣.៧០៦)	១៩២.៥១២	៧៦.៦០៩	១២.២២៣	៣១១.៦៤៥	៤៩.៨៣៣
លម្អៀងពីការប្តូររូបិយប័ណ្ណ	-	-	៨៤៩.២១២	(៨៧៩.៨១៤)	-	-	៧៥៥.៧៧០	(៧៨០.១៣៤)
នាចុងការិយបរិច្ឆេទ	២៨.៣៣៧.៨៨៤	២៩.៥២៩.៧៦៨	១១៥.៤៤៤.៥៣៩	១១៩.៤៤៧.៩១២	២៥.៥៩៦.៧២៧	២៦.១៨២.១៧២	១០៤.២៨១.០៦៦	១០៥.៩០៦.៨៨៦

សម្ព័ន្ធធនាគារ និងធនាគារបោះឆ្នោតមិនទទួលបានស្គាល់បំណុលភតិសន្យា សម្រាប់កិច្ចសន្យាជួលដែលមានរយៈពេលខ្លី (កិច្ចសន្យាជួលដែលមានរយៈពេល១២ខែ ឬតិចជាង) ឬ កិច្ចសន្យាជួលទ្រព្យសកម្មដែលមានតម្លៃទាប ។ ការទូទាត់កិច្ចសន្យានោះ គឺតាមមូលដ្ឋានថេរ។ លើសពីនេះទៀត ការបង់ប្រាក់ជួលផ្សេងៗមួយចំនួន មិនត្រូវបានអនុញ្ញាតឱ្យទទួលបានស្គាល់បំណុលភតិសន្យា និងត្រូវកត់ជាចំណាយនៅពេលដែលកើតឡើង ។

ធនាគារ អេស៊ីលីដា ភីអិលស៊ី និង ក្រុមហ៊ុនបុត្រសម្ព័ន្ធ

កំណត់សម្គាល់លើរបាយការណ៍ហិរញ្ញវត្ថុ (ត)

នាថ្ងៃទី៣១ ខែធ្នូ ឆ្នាំ២០២១ និងសម្រាប់ការិយបរិច្ឆេទដែលបានបញ្ជាក់

១៦. សិទ្ធិប្រើប្រាស់ប្រព័ន្ធសកម្ម - សុទ្ធ (ត)

ចំនួនទឹកប្រាក់ដែលត្រូវបានទទួលស្គាល់នៅក្នុងរបាយការណ៍ចំណេញ ឬខាត និងលទ្ធផលលម្អិតផ្សេងៗ ៖

	សម្ព័ន្ធធនាគារ				ធនាគារ			
	២០២១ ដុល្លារអាមេរិក	២០២០ ដុល្លារអាមេរិក	២០២១ ពាន់រៀល (កំណត់សម្គាល់ ៥)	២០២០ ពាន់រៀល (កំណត់សម្គាល់ ៥)	២០២១ ដុល្លារអាមេរិក	២០២០ ដុល្លារអាមេរិក	២០២១ ពាន់រៀល (កំណត់សម្គាល់ ៥)	២០២០ ពាន់រៀល (កំណត់សម្គាល់ ៥)
ចំណាយរំលស់	១១.១៩២.២១៩	១០.៦២៧.១២០	៤៥.៥២៩.៩៤៧	៤៣.៣២៦.៧៦៨	១០.៣៨៧.៦៧៩	៩.៧៧០.៦៣៨	៤២.២៥៧.០៧៨	៣៩.៨៣៤.៨៩១
ការប្រាក់លើបំណុលភតិសន្យា	១.៩៥០.១៥៩	២.១០៩.២៥៣	៧.៩៣៣.២៤៧	៨.៥៩៩.៤២៥	១.៧៦១.២៥៤	១.៨៧៥.៧៧៦	៧.១៦៤.៧៨១	៧.៦៤៧.៥៣៨
ខាត(ចំណេញ)ពីការលុបភតិសន្យាមុន ពេលកំណត់	១១.៨៨២	(៦.៦៨០)	៤៨.៣៣៦	(២៧.២៣៤)	១១.៧២៨	១៩.៣៦៩	៤៧.៧១០	៧៨.៩៦៧
	<u>១៣.១៥៤.២៦០</u>	<u>១២.៧២៩.៦៩៣</u>	<u>៥៣.៥១១.៥៣០</u>	<u>៥១.៨៩៨.៩៥៩</u>	<u>១២.១៦០.៦៦១</u>	<u>១១.៦៦៥.៧៨៣</u>	<u>៥៩.៤៦៥.៥៦៩</u>	<u>៥៧.៥៦១.៣៦៦</u>

ធនាគារ អេស៊ីលីដា ភីអិលស៊ី និង ក្រុមហ៊ុនបុត្រសម្ព័ន្ធ

កំណត់សម្គាល់លើរបាយការណ៍ហិរញ្ញវត្ថុ (ត)

នាថ្ងៃទី៣១ ខែធ្នូ ឆ្នាំ២០២១ និងសម្រាប់ការិយបរិច្ឆេទដែលបានបញ្ជាក់

១៧. ទ្រព្យសកម្មពន្ធពន្យារ - សុទ្ធ

	សម្ព័ន្ធធនាគារ				ធនាគារ			
	២០២១ ដុល្លារអាមេរិក	២០២០ ដុល្លារអាមេរិក	២០២១ ពាន់រៀល (កំណត់សម្គាល់ ៥)	២០២០ ពាន់រៀល (កំណត់សម្គាល់ ៥)	២០២១ ដុល្លារអាមេរិក	២០២០ ដុល្លារអាមេរិក	២០២១ ពាន់រៀល (កំណត់សម្គាល់ ៥)	២០២០ ពាន់រៀល (កំណត់សម្គាល់ ៥)
ទ្រព្យសកម្មពន្ធពន្យារ	៣៧.៤៤៤.៧៦៦	៣២.៣២៤.៥៤៨	១៥២.៥៤៩.៩៧៧	១៣០.៧៥២.៧៩៧	៣៤.៣២០.០៩៤	៣១.០១៥.៦៦៣	១៣៩.៨២០.០៦៤	១២៥.៤៥៨.៣៥៧
បំណុលពន្ធពន្យារ	(២៨.៣៧៦.១៦០)	(២១.១២៨.៧០៣)	(១១៥.៦០៤.៤៧៦)	(៨៥.៤៦៥.៦០៤)	(២៦.៧៩៦.៣៧៧)	(១៨.៣២៩.៧១៦)	(១០៩.១៦៨.៤៤១)	(៧៤.១៤៣.៧០១)
	៩.០៦៨.៦០៦	១១.១៩៥.៨៤៥	៣៦.៩៤៥.៥០១	៤៥.២៨៧.១៩៣	៧.៥២៣.៧១៧	១២.៦៨៥.៩៤៧	៣០.៦៥១.៦២៣	៥១.៣១៤.៦៥៦

ធនាគារ អេស៊ីលីដា ភីអិលស៊ី និង ក្រុមហ៊ុនបុត្រសម្ព័ន្ធ

កំណត់សម្គាល់លើរបាយការណ៍ហិរញ្ញវត្ថុ (ត)

នាថ្ងៃទី៣១ ខែធ្នូ ឆ្នាំ២០២១ និងសម្រាប់ការិយបរិច្ឆេទដែលបានបញ្ជាក់

១៧. ទ្រព្យសកម្មពន្ធពន្យារ - សុទ្ធ (ត)

បម្រែបម្រួលទ្រព្យសកម្មពន្ធពន្យារសម្រាប់ការិយបរិច្ឆេទ មានដូចខាងក្រោម៖

	សម្ព័ន្ធធនាគារ				ធនាគារ			
	២០២១ ដុល្លារអាមេរិក	២០២០ ដុល្លារអាមេរិក	២០២១ ពាន់រៀល (កំណត់សម្គាល់ ៥)	២០២០ ពាន់រៀល (កំណត់សម្គាល់ ៥)	២០២១ ដុល្លារអាមេរិក	២០២០ ដុល្លារអាមេរិក	២០២១ ពាន់រៀល (កំណត់សម្គាល់ ៥)	២០២០ ពាន់រៀល (កំណត់សម្គាល់ ៥)
នាដើមការិយបរិច្ឆេទ	១១.១៩៥.៨៤៥	១៤.៨១៤.៣៥៤	៤៥.២៨៧.១៩៣	៦០.៣៦៨.៤៩៤	១២.៦៨៥.៩៤៧	១៤.០០៧.៧៤៣	៥១.៣១៤.៦៥៦	៥៧.០៨១.៥៥៣
ដកចេញពីបន្ទុកក្នុងរបាយការណ៍ចំណេញ								
ប្រទាន	(១.៩០៧.៣០២)	(៣.៦៤៥.១៥៣)	(៧.៧៥៨.៩០៥)	(១៤.៨៦១.២៩១)	(៥.១៦២.២៣០)	(១.៣២១.៧៩៦)	(២០.៩៩៩.៩៥២)	(៥.៣៨៨.៩៦៣)
លម្អៀងពីការប្តូររូបិយប័ណ្ណ	(២១៩.៩៣៧)	២៦.៦៤៤	(៨៩៤.៧០៤)	១០៨.៦២៨	-	-	-	-
លម្អៀងពីអត្រាប្តូរប្រាក់	-	-	៣១១.៩១៧	(៣២៨.៦៣៨)	-	-	៣៣៦.៩១៩	(៣៧៧.៩៣៤)
នាចុងការិយបរិច្ឆេទ	៩.០៦៨.៦០៦	១១.១៩៥.៨៤៥	៣៦.៩៤៥.៥០១	៤៥.២៨៧.១៩៣	៧.៥២៣.៧១៧	១២.៦៨៥.៩៤៧	៣០.៦៥១.៦២៣	៥១.៣១៤.៦៥៦

ទ្រព្យសកម្មពន្ធពន្យារ ត្រូវបានការកាត់កងនៅពេលមានសិទ្ធិអនុវត្តតាមច្បាប់ដើម្បីកាត់កងទ្រព្យសកម្មពន្ធប្រចាំឆ្នាំ និងបំណុលពន្ធប្រចាំឆ្នាំ និងនៅពេលដែលពន្ធពន្យារពាក់ព័ន្ធនៅ នឹងអាជ្ញាធរសារពើពន្ធដដែល ។

ធនាគារ អេស៊ីប៊ីជា ភីអិលស៊ី និង ក្រុមហ៊ុនបុត្រសម្ព័ន្ធ

កំណត់សម្គាល់លើរបាយការណ៍ហិរញ្ញវត្ថុ (ត)

តារាងទី៣១ ខែធ្នូ ឆ្នាំ២០២១ និងសម្រាប់ការិយបរិច្ឆេទដែលបានបញ្ជប់

១៧. ទ្រព្យសកម្មពន្ធពន្យារ - សុទ្ធ (ត)

ទ្រព្យសកម្មពន្ធពន្យារ ត្រូវបានការកាត់កងនៅពេលមានសិទ្ធិអនុវត្តតាមច្បាប់ដើម្បីកាត់កងទ្រព្យសកម្មពន្ធប្រចាំឆ្នាំ និងបំណុលពន្ធប្រចាំឆ្នាំ និងនៅពេលដែលពន្ធពន្យារពាក់ព័ន្ធនឹងអាជ្ញាធរសារពើពន្ធដដែល ។

សមាសធាតុ និងបម្រែបម្រួលទ្រព្យសកម្ម និងបំណុលពន្ធពន្យារក្នុងការិយបរិច្ឆេទ មានដូចខាងក្រោម៖

ទ្រព្យសកម្មពន្ធពន្យាររបស់សម្ព័ន្ធធនាគារ

	កម្រៃពិជំលើរ ករណីលទ្ធផល សេវាសេវា ដុល្លារកម្ពុជា	ប្រាក់បំណុល មិនទាន់ ទទួលបាន ដុល្លារកម្ពុជា	សំវិធានការណ៍ ទាន បាត់បង់ ដេដា	សំវិធានការ ដេដា ដុល្លារកម្ពុជា	ប្រាក់ប្រាក់ បុគ្គលិក ដុល្លារកម្ពុជា	ខាតបង់កម្ម រូបិយប័ណ្ណ មិនទាន់បាន ទទួលបាន ដុល្លារកម្ពុជា	រំលស់តាមវិធី ពន្ធពន្យារ ដុល្លារកម្ពុជា	កម្រៃសេវា ដុល្លារកម្ពុជា	ដេដា ដុល្លារកម្ពុជា	សុទ្ធ ដុល្លារកម្ពុជា
ថ្ងៃទី១ខែមករាឆ្នាំ២០២១ (ដកចេញ)កត់ត្រាជាបន្តក្នុងរបាយការណ៍ចំណេញ ប្រាក់	៧.៥៦០.៦៦៣	៥០.២៩៥	៩.៤២៦.៨៥៦	៧.៣៣៥.២៥៤	២៦១.៤៣៤	៨១៤.៣៦៣	១.៦០២.៤៨៤	៣១៧.២០៩	៤.៩៥៥.៨៩០	៣២.៣២៤.៥៤៨
នៅថ្ងៃទី៣១ ខែធ្នូ ឆ្នាំ២០២១	៧០១.៧៧៤	(២០.៨៣៤)	១.៨៦៩.៨៨៧	៤៥៣.៤៦៥	១.៥៤០.៨៥៦	២៧១.៩៩២	(៧៦៥.៦៤៣)	៥៦.៩៧៧	១.០១១.៧៤៤	៥.១២០.២១៨
សម្រាប់ថ្ងៃទី៣១ ខែធ្នូ ឆ្នាំ២០២១	៨.២៦២.៤៣៧	២៩.៤៦១	១១.២៩៦.៧៤៣	៧.៧៨៨.៧១៩	១.៨០២.២៩០	១.០៨៦.៣៥៥	៨៣៦.៨៤១	៣៧៤.១៨៦	៥.៩៦៧.៦៣៤	៣៧.៤៤៤.៧៦៦
<i>សម្រាប់ថ្ងៃទី៣១ ខែធ្នូ ឆ្នាំ២០២១ (កំណត់សម្គាល់ ៥)</i>	៣៣.៦៦១.១៦៨	១២០.០២៤	៤៦.០២៦.៩៣១	៣១.៧៣១.២៤១	៧.៣៤២.៥២៩	៤.៤២៥.៨១០	៣.៤០៩.៦៩៨	១.៥២៤.៤៣៦	២៤.៣១២.១៤០	១៤២.៥៤៩.៩៧៧
ថ្ងៃទី១ខែមករាឆ្នាំ២០២០ (ដកចេញ)កត់ត្រាជាបន្តក្នុងរបាយការណ៍ចំណេញ ប្រាក់	៦.៦៤១.៦២៤	-	៧.៨៦៦.២៥៤	៦.៧៥៤.០៣៨	៤២៦.៥២៨	៦៥៦.៨៨២	១.១៨៤.៩៣៧	១៩០.៣៨៩	៤.៩៧៦.៨២១	២៨.៧០១.៤៧៣
នៅថ្ងៃទី៣១ ខែធ្នូ ឆ្នាំ២០២០	៩១៩.០៣៩	៥០.២៩៥	១.៥៦០.៦០២	៥៨១.២១៦	(១៦៥.០៩៤)	១៥៧.៤៨១	៤១៣.៦៤៧	១២៦.៨២០	(២០.៩៣១)	៣.៦២៣.០៧៥
សម្រាប់ថ្ងៃទី៣១ ខែធ្នូ ឆ្នាំ២០២០	៧.៥៦០.៦៦៣	៥០.២៩៥	៩.៤២៦.៨៥៦	៧.៣៣៥.២៥៤	២៦១.៤៣៤	៨១៤.៣៦៣	១.៦០២.៤៨៤	៣១៧.២០៩	៤.៩៥៥.៨៩០	៣២.៣២៤.៥៤៨
<i>សម្រាប់ថ្ងៃទី៣១ ខែធ្នូ ឆ្នាំ២០២០ (កំណត់សម្គាល់ ៥)</i>	៣០.៥៨៦.៨៨២	២០៣.៤៤៤	៣៨.១៣១.៦៣៣	២៩.៦៧១.១០២	១.០៤៧.៥០១	៣.២៩៤.០៩៨	៦.៤៨២.៤៥២	១.២៨៣.១១១	២០.០៤៦.៥៧៤	១៣០.៧៥២.៧៩៧

ធនាគារ អេស៊ីលីដា ភីអិលស៊ី និង ក្រុមហ៊ុនបុត្រសម្ព័ន្ធ

កំណត់សម្គាល់លើរបាយការណ៍ហិរញ្ញវត្ថុ (ត)

តារាងទី៣១ ខែធ្នូ ឆ្នាំ២០២១ និងសម្រាប់ការិយបរិច្ឆេទដែលបានបញ្ជប់

១៧. ប្រព្រឹត្តិសកម្មពន្ធពន្យារ - សុទ្ធ (ត)

សមាសធាតុ និងបម្រែបម្រួលទ្រព្យសកម្មពន្ធពន្យារក្នុងការិយបរិច្ឆេទ មានដូចខាងក្រោម៖ (ត)

ប្រព្រឹត្តិសកម្មពន្ធពន្យាររបស់ធនាគារ

	កំរិតប្រតិបត្តិការ កាលបរិច្ឆេទ នៃសម្រេច ដុល្លារអាមេរិក	សំចៃចោល ចាត់បង់ ដុល្លារអាមេរិក	សំចៃចោល ផ្សេងៗ ដុល្លារអាមេរិក	ប្រាក់គ្រប់គ្រង បុគ្គលិក ដុល្លារអាមេរិក	ខាតបង់ ប្រតិបត្តិការ ប្រតិបត្តិការ ដុល្លារអាមេរិក	រំលស់ការវិនិយោគ ដុល្លារអាមេរិក	កំរិតសន្យា ដុល្លារអាមេរិក	ផ្សេងៗ ដុល្លារអាមេរិក	សរុប ដុល្លារអាមេរិក
ថ្ងៃទី១ខែមករាឆ្នាំ២០២១	៧.៥៦០.៦៦៣	៩.៤២៦.៤៥៦	៧.២២០.២៤៣	២៦១.៤៣៤	៨១៤.២៨៦	១.៦០០.៧៤២	២៧០.១៦៩	៣.៨៦១.២៧០	៣១.០១៥.៦៦៣
(ជាករណី)កត់ត្រាជាបន្ត ក្នុងរបាយការណ៍ចំណេញប្រចាំ	៧០១.៧៧៤	១.៨៦៩.៨៨៧	៤២២.៧៥៩	១.៥៤០.៨៥៦	២៧១.៧៨៩	(៧៦៥.៩៦១)	៥៧.៥៥១	(៧៩៤.២២៤)	៣.៣០៤.៤៣១
នៅថ្ងៃទី៣១ខែធ្នូ ឆ្នាំ២០២១	៨.២៦២.៤៣៧	១១.២៩៦.៣៤៣	៧.៦៤៣.០០២	១.៨០២.២៩០	១.០៨៦.០៧៥	៨៣៤.៧៨១	៣២៧.៧២០	៣.០៦៧.០៤៦	៣៤.៣២០.០៩៤
<i>សមមូលនឹងពាន់ រៀល(កំណត់សម្គាល់ ៥)</i>	៣៣.៦៦១.១៦៨	៤៦.០២២.៩៣១	៣១.១៣៧.៥៩០	៧.៣៤២.៥២៩	៤.៤២៤.៦៧០	៣.៤០០.៨៩៨	១.៣៣៥.១៣១	១២.៤៩៥.១៤៧	១៣៩.៨២០.០៦៤
ថ្ងៃទី១ខែមករាឆ្នាំ២០២០	៦.៦៤១.៦២៤	៧.៨៦៦.២៥៤	៦.៦៤៦.៤០៩	៤១៦.៧៤៥	៦០៩.៦៦៤	១.១៨២.៦៣៥	១៦១.៧៥០	៤.០១៣.០៨៤	២៧.៥៣៨.១៦៥
(ជាករណី)កត់ត្រាជាបន្ត ក្នុងរបាយការណ៍ចំណេញប្រចាំ	៩១៩.០៣៩	១.៥៦០.៦០២	៥៧៣.៨៣៤	(១៥៥.៣១១)	២០៤.៦២២	៤១៨.១០៧	១០៨.៤១៩	(១៥១.៨១៤)	៣.៤៧៧.៤៩៤
នៅថ្ងៃទី៣១ខែធ្នូ ឆ្នាំ២០២០	៧.៥៦០.៦៦៣	៩.៤២៦.៨៥៦	៧.២២០.២៤៣	២៦១.៤៣៤	៨១៤.២៨៦	១.៦០០.៧៤២	២៧០.១៦៩	៣.៨៦១.២៧០	៣១.០១៥.៦៦៣
<i>សមមូលនឹងពាន់ រៀល(កំណត់សម្គាល់ ៥)</i>	៣០.៥៨២.៨៨២	៣៨.១៣១.៦៣៣	២៩.២០៥.៨៨៣	១.០៥៧.៥០១	៣.២៩៣.៧៨៧	៦.៤៧៥.០០១	១.០៩២.៨៣៤	១៥.៦១៨.៨៣៦	១២៥.៤៥៨.៣៥៧

ធនាគារ អេស៊ីលីដា ភីអិលស៊ី និង ក្រុមហ៊ុនបុត្រសម្ព័ន្ធ

កំណត់សម្គាល់លើរបាយការណ៍ហិរញ្ញវត្ថុ (ត)

នាថ្ងៃទី៣១ ខែធ្នូ ឆ្នាំ២០២១ និងសម្រាប់ការិយបរិច្ឆេទដែលបានបញ្ជប់

១៧. ទ្រព្យសកម្មពន្ធពន្យារ - សុទ្ធ (ត)

បំណុលពន្ធពន្ធពន្យាររបស់សម្ព័ន្ធធនាគារ

	រំលស់ការវិនិយោគ ពន្ធពន្ធពន្យារ ដុល្លារអាមេរិក	បំណេញពីការ ប្តូរកម្រៃប្រាក់ មិនទាន់បាន ទទួលបាន ដុល្លារអាមេរិក	ផ្សេងៗ ដុល្លារអាមេរិក	សរុប ដុល្លារអាមេរិក
ថ្ងៃទី១ ខែមករា ឆ្នាំ ២០២១	២៩៥.៩០១	៤១	២០.៨៣២.៧៦១	២១.១២៨.៧០៣
កត់ត្រាជាបន្តកិច្ចប្រែប្រួលការណ៍ ចំណេញប្រាក់	៥២.៨៤៨	៧២៤	៧.១៩៣.៨៨៥	៧.២៤៧.៤៥៧
នាថ្ងៃទី៣១ ខែធ្នូ ឆ្នាំ ២០២១	៣៤៨.៧៤៩	៧២៥	២៨.០២៦.៦៤៦	២៨.៣៧៦.១២០
<i>សមមូលនឹងពាន់រៀល (កំណត់សម្គាល់ ៥)</i>	<u>១.៤២០.៨០៣</u>	<u>៣.១១៧</u>	<u>១១៤.១៨០.៥៥៦</u>	<u>១១៥.៦០៤.៤៧៦</u>

ថ្ងៃទី១ ខែមករា ឆ្នាំ ២០២០	-	៦៤០.១៧៩	១៣.២៤៦.៩៤០	១៣.៨៨៧.១១៩
(ដកចេញ) កត់ត្រាជាបន្តកិច្ចប្រែប្រួលការណ៍ ចំណេញប្រាក់	២៩៥.៩០១	(៦៤០.១៣៨)	៧.៥៨៥.៨២១	៧.២៤១.៥៨៤
នាថ្ងៃទី៣១ ខែធ្នូ ឆ្នាំ ២០២០	២៩៥.៩០១	៤១	២០.៨៣២.៧៦១	២១.១២៨.៧០៣
<i>សមមូលនឹងពាន់រៀល (កំណត់សម្គាល់ ៥)</i>	<u>១.១៩៦.៩២០</u>	<u>១៦៦</u>	<u>៨៤.២៦៨.៥១៨</u>	<u>៨៥.៤៦៥.៦០៤</u>

បំណុលពន្ធពន្ធពន្យាររបស់ធនាគារ

	បំណេញពីការ ប្តូរកម្រៃប្រាក់ មិនទាន់បាន ទទួលបាន ដុល្លារអាមេរិក	ផ្សេងៗ ដុល្លារអាមេរិក	សរុប ដុល្លារអាមេរិក
ថ្ងៃទី១ ខែមករា ឆ្នាំ ២០២១	-	១៨.៣២៩.៧១៦	១៨.៣២៩.៧១៦
កត់ត្រាជាបន្តកិច្ចប្រែប្រួលការណ៍ ចំណេញប្រាក់	-	៨.៤៦៦.៦៦១	៨.៤៦៦.៦៦១
នាថ្ងៃទី៣១ ខែធ្នូ ឆ្នាំ ២០២១	-	២៦.៧៩៦.៣៧៧	២៦.៧៩៦.៣៧៧
<i>សមមូលនឹងពាន់រៀល (កំណត់សម្គាល់ ៥)</i>	<u>-</u>	<u>១០៩.១៦៨.៤៤១</u>	<u>១០៩.១៦៨.៤៤១</u>

ថ្ងៃទី១ ខែមករា ឆ្នាំ ២០២០	៦៣៩.៣៩២	១២.៤៩១.០៣០	១៣.១៣០.៤២២
(ដកចេញ) កត់ត្រាជាបន្តកិច្ចប្រែប្រួលការណ៍ ចំណេញប្រាក់	(៦៣៩.៣៩២)	៥.៤៣៨.៦៨៦	៤.៧៩៩.២៩៤
នាថ្ងៃទី៣១ ខែធ្នូ ឆ្នាំ ២០២០	-	១៨.៣២៩.៧១៦	១៨.៣២៩.៧១៦
<i>សមមូលនឹងពាន់រៀល (កំណត់សម្គាល់ ៥)</i>	<u>-</u>	<u>៧៤.១៤៣.៧០១</u>	<u>៧៤.១៤៣.៧០១</u>

ធនាគារ អេស៊ីប៊ីស៊ី ភីអិលស៊ី និង ក្រុមហ៊ុនបុត្រសម្ព័ន្ធ

កំណត់សម្គាល់លើរបាយការណ៍ហិរញ្ញវត្ថុ (ត)

នាថ្ងៃទី៣១ ខែធ្នូ ឆ្នាំ២០២១ និងសម្រាប់ការិយបរិច្ឆេទដែលបានបញ្ជាក់

១៨. ប្រាក់បញ្ញើរបស់ធនាគារ និងស្ថាប័នហិរញ្ញវត្ថុផ្សេងៗ

	សម្ព័ន្ធធនាគារ				ធនាគារ			
	២០២១ ដុល្លារអាមេរិក	២០២០ ដុល្លារអាមេរិក	២០២១ លានរៀល (កំណត់សម្គាល់ ៥)	២០២០ លានរៀល (កំណត់សម្គាល់ ៥)	២០២១ ដុល្លារអាមេរិក	២០២០ ដុល្លារអាមេរិក	២០២១ លានរៀល (កំណត់សម្គាល់ ៥)	២០២០ លានរៀល (កំណត់សម្គាល់ ៥)
គណនីចរន្ត	១៥២.៧៤២.៤៣៩	១០៦.៦០៦.៦២៦	៦២២.២៧២.៦៩៦	៤៣១.២២៣.៨០២	១៥៥.១៧៤.០៤០	១០៨.១៥៥.៥៦៨	៦៣២.១៧៩.០៤០	៤៣៧.៤៨៩.២៧៣
គណនីសន្សំ	៣៤.៤៥០.៥៥៣	៤៧.៥៥១.៨៦១	១៤០.៣៥១.៥៥៣	១៩២.៣៤៧.២៧៨	៣៣.៣៤៨.១២៤	៤៦.៨១៦.៩១២	១៣៥.៨៦០.២៥៧	១៨៩.៣៧៤.៤០៩
ប្រាក់បញ្ញើមានកាលកំណត់	២៩៦.៥៤៨.០០០	១៦២.៨៥០.៩៧២	១.២០៨.១៣៦.៥៥២	៦៥៨.៧៣២.១៨២	២៦៧.០៨៤.៦៧១	១៤១.៧៩២.០៧៤	១.០៨៨.១០២.៩៤៩	៥៧៣.៤៤៨.៩៣៩
	៥៨៣.៧៤០.៩៩២	៣១៧.០០៩.៤៥៩	១.៩៧០.៧៦០.៨០១	១.២៨២.៣០៣.២៦២	៤៥៥.៦០៦.៨៣៥	២៩៦.៧៦៤.៥៥៤	១.៨៥៦.១៤២.២៤៦	១.២០០.៤១៦.៦២១

ប្រាក់បញ្ញើរបស់ធនាគារផ្សេងៗនិងស្ថាប័នហិរញ្ញវត្ថុផ្សេងៗ ត្រូវបានវិភាគដូចខាងក្រោម៖

ក) វិភាគតាមឥណ្ឌូប្រតិទាន

	សម្ព័ន្ធធនាគារ				ធនាគារ			
	២០២១ ដុល្លារអាមេរិក	២០២០ ដុល្លារអាមេរិក	២០២១ លានរៀល (កំណត់សម្គាល់ ៥)	២០២០ លានរៀល (កំណត់សម្គាល់ ៥)	២០២១ ដុល្លារអាមេរិក	២០២០ ដុល្លារអាមេរិក	២០២១ លានរៀល (កំណត់សម្គាល់ ៥)	២០២០ លានរៀល (កំណត់សម្គាល់ ៥)
មិនលើសពីប្រាំមួយខែ	៣២០.៣៩៥.៧៤៧	១៩៥.៧១៧.៨៥៧	១.៣០៥.២៩២.២៧៣	៧៩១.៦៧៨.៧៣២	៣១០.៥៤៨.៥៧៨	១៨៣.៧១៧.១៧៦	១.២៦៥.១៧៤.៩០៧	៧៤៣.១៣៥.៩៧៧
លើសពីប្រាំមួយខែ ប៉ុន្តែមិនលើសពីមួយឆ្នាំ	៣៩.៨៩៧.០១៦	៣០.១០៥.១៩៩	១៦២.៥៤០.៤៤៣	១២១.៧៧៥.៥៣០	២៥.១១៨.៨៣១	២១.៨៦០.៩៧៥	១០២.៣៣៤.១១៧	៨៨.៤២៧.៦៤៤
លើសពីមួយឆ្នាំ ប៉ុន្តែមិនលើសពីបីឆ្នាំ	១៦.៧៧៩.៤៣២	៥.៦៤៨.៨១៥	៦៨.៣៥៩.៤០៦	២២.៨៤៩.៤៥៧	១៣.២៧០.៦២៩	៥.៦៤៨.៨១៥	៥៤.០៦៤.៥៤៣	២២.៨៤៩.៤៥៧
លើសពីបីឆ្នាំ	១០៦.៦៦៨.៧៩៧	៨៥.៥៣៧.៥៨៨	៤៣៤.៥៦៨.៦៧៩	៣៧៥.៩៩៩.៥៤៣	១០៦.៦៦៨.៧៩៧	៨៥.៥៣៧.៥៨៨	៤៣៤.៥៦៨.៦៧៩	៣៧៥.៩៩៩.៥៤៣
	៥៨៣.៧៤០.៩៩២	៣១៧.០០៩.៤៥៩	១.៩៧០.៧៦០.៨០១	១.២៨២.៣០៣.២៦២	៤៥៥.៦០៦.៨៣៥	២៩៦.៧៦៤.៥៥៤	១.៨៥៦.១៤២.២៤៦	១.២០០.៤១៦.៦២១

ធនាគារ អេស៊ីប៊ីស៊ី ភីអិលស៊ី និង ក្រុមហ៊ុនបុត្រសម្ព័ន្ធ

កំណត់សម្គាល់លើរបាយការណ៍ហិរញ្ញវត្ថុ (ត)

នាថ្ងៃទី៣១ ខែធ្នូ ឆ្នាំ២០២១ និងសម្រាប់ការិយបរិច្ឆេទដែលបានបញ្ជប់

១៨. ប្រាក់បញ្ញើរបស់ធនាគារ និងស្ថាប័នហិរញ្ញវត្ថុផ្សេងៗ (ត)

ប្រាក់បញ្ញើរបស់ធនាគារផ្សេងៗនិងស្ថាប័នហិរញ្ញវត្ថុផ្សេងៗ ត្រូវបានវិភាគដូចខាងក្រោម៖ (ត)

ខ) វិភាគតាមទំនាក់ទំនង

	សម្ព័ន្ធធនាគារ				ធនាគារ			
	២០២១	២០២០	២០២១	២០២០	២០២១	២០២០	២០២១	២០២០
	ដុល្លារអាមេរិក	ដុល្លារអាមេរិក	លានរៀល (កំណត់សម្គាល់ ៥)	លានរៀល (កំណត់សម្គាល់ ៥)	ដុល្លារអាមេរិក	ដុល្លារអាមេរិក	លានរៀល (កំណត់សម្គាល់ ៥)	លានរៀល (កំណត់សម្គាល់ ៥)
ភាគីពាក់ព័ន្ធ	៤២.៤៦៩	៧២.៧៧៤	១៧៣.០១៩	២៩៤.៣៧១	២.៥៦៥.០២៥	១.៦៧០.៦៩៥	១០.៤៤៩.៩១២	៦.៧៥៧.៩៦១
ភាគីមិនពាក់ព័ន្ធ	៤៨៣.៦៩៨.៥២៣	៣១៦.៩៣៦.៦៨៥	១.៩៧០.៥៨៧.៧៨២	១.២៨២.០០៨.៨៩១	៤៤៣.០៤១.៨១០	២៩៥.០៩៣.៨៥៩	១.៨៤៥.៦៩២.៣៣៤	១.១៩៣.៦៥៤.៦៦០
	<u>៤៨៣.៧៤០.៩៩២</u>	<u>៣១៧.០០៩.៤៥៩</u>	<u>១.៩៧០.៧៦០.៨០១</u>	<u>១.២៨២.៣០៣.២៦២</u>	<u>៤៤៥.៦០៦.៨៣៥</u>	<u>២៩៦.៧៦៤.៥៥៤</u>	<u>១.៨៥៦.១៤២.២៤៦</u>	<u>១.២០០.៤១២.៦២១</u>

គ) វិភាគតាមអត្រាការប្រាក់ (ប្រចាំឆ្នាំ)

	សម្ព័ន្ធធនាគារ		ធនាគារ	
	២០២១	២០២០	២០២១	២០២០
គណនីចរន្ត	០,០០% - ០,៩០%	គ្មាន	០,០០% - ០,២០%	គ្មាន
គណនីប្រាក់បញ្ញើសន្សំ	០,០០% - ១,៩០%	០,០០% - ១,៩០%	០,០០% - ០,៥០%	០,០០% - ០,៥០%
គណនីប្រាក់បញ្ញើមានកាលកំណត់	០,៧៥% - ៧,៩៥%	១,០០% - ៧,៩៥%	០,៧៥% - ៧,៩៥%	១,០០% - ៧,៩៥%

ធនាគារ អេស៊ីលីដា ភីអិលស៊ី និង ក្រុមហ៊ុនបុត្រសម្ព័ន្ធ

កំណត់សម្គាល់លើរបាយការណ៍ហិរញ្ញវត្ថុ (ត)

នាថ្ងៃទី៣១ ខែធ្នូ ឆ្នាំ២០២១ និងសម្រាប់ការិយបរិច្ឆេទដែលបានបញ្ជប់

១៩. ប្រាក់បញ្ញើរបស់អតិថិជន

	សម្ព័ន្ធធនាគារ				ធនាគារ			
	២០២១ ដុល្លារអាមេរិក	២០២០ ដុល្លារអាមេរិក	២០២១ លានរៀល (កំណត់សម្គាល់ ៥)	២០២០ លានរៀល (កំណត់សម្គាល់ ៥)	២០២១ ដុល្លារអាមេរិក	២០២០ ដុល្លារអាមេរិក	២០២១ លានរៀល (កំណត់សម្គាល់ ៥)	២០២០ លានរៀល (កំណត់សម្គាល់ ៥)
គណនីចរន្ត	៧៥១.១៦៥.៦៣០	៥២៥.១៧៩.៩៧៦	៣.០៦០.២៤៨.៧៧៧	២.១២៤.៣៥៣.០០៣	៧៤០.៩០៣.១៤២	៥១៥.៣៥៣.០១២	៣.០១៨.៤៣៩.៤០១	២.០៨៤.៦០២.៩៣៤
ប្រាក់បញ្ញើសន្សំ	២.០៤៧.១១៨.៥៩៤	១.៨៦៦.៦២៤.៧៧៧	៨.៣៣៩.៩៦១.១៥២	៧.៥៥០.៤៩៧.២២៣	២.០១៧.០១៤.៦៦៨	១.៨២៤.៦៨៤.៥១៥	៨.២១៧.៣១៧.៧៥៧	៧.៣៨០.៤៤៨.៨៦៣
ប្រាក់បញ្ញើកម្រិត	១២.៥១៦.០២៥	១៣.១៣៤.១៧៦	៥០.៩៩០.២៨៥	៥៣.១២៧.៧៤២	១២.៤៩៩.៣២៨	១៣.១៣៤.១៧៦	៥០.៩២២.២៦២	៥៣.១២៧.៧៤១
ប្រាក់បញ្ញើមានកាលកំណត់	២.៤២១.៤៧៨.៤៤៤	១.៨៨៩.៣៤៧.១១៩	៩.៨៦៥.១០៣.១៨១	៧.៦៤២.៤០៩.០៩៦	២.៣៥៦.៥០៩.៤៥២	១.៨២៧.០៩៧.០៣៤	៩.៦០០.៤២១.១៣៧	៧.៣៩០.៦០៧.៥០៣
	៥.២៣២.២៧៨.៦៩៣	៤.២៩៤.២៨៦.០៤៨	២១.៣១៦.៣០៣.៣៩៥	១៧.៣៧០.៣៨៧.០៦៤	៥.១២៦.៩២៦.៩៩០	៤.១៨០.២៦៨.៧៣៧	២០.៨៨៧.១០០.៥៥៧	១៦.៩០៩.១៨៧.០៤១

ប្រាក់បញ្ញើរបស់អតិថិជន ត្រូវបានវិភាគដូចខាងក្រោម៖

ក) វិភាគតាមកាលប្រតិទាន

	សម្ព័ន្ធធនាគារ				ធនាគារ			
	២០២១ ដុល្លារអាមេរិក	២០២០ ដុល្លារអាមេរិក	២០២១ លានរៀល (កំណត់សម្គាល់ ៥)	២០២០ លានរៀល (កំណត់សម្គាល់ ៥)	២០២១ ដុល្លារអាមេរិក	២០២០ ដុល្លារអាមេរិក	២០២១ លានរៀល (កំណត់សម្គាល់ ៥)	២០២០ លានរៀល (កំណត់សម្គាល់ ៥)
ក្នុងរយៈពេលប្រាំមួយខែ	៣.៨០៤.៣៥០.៩២៧	៣.១២០.២៦៩.៨៤៩	១៥.៤៩៨.៩២៥.៦៧៧	១២.៦២១.៤៩១.៥៣៩	៣.៧៤៣.១៣២.៨៣៩	៣.០៤៨.៤៥៨.៦៣៧	១៥.២៤៩.៥២៣.១៨៦	១២.៣៣១.០១៥.១៨៧
លើសប្រាំមួយខែប៉ុន្តែមិនលើសពី មួយឆ្នាំ	៧៣៨.៣១២.៩៩៣	៦១៨.៥៣៨.៥៧២	៣.០០៧.៨៨៧.១៣៣	២.៥០១.៩៨៨.៥២៤	៧២១.២១៨.១៣៥	៦០១.៣០៤.៣៤១	២.៩៣៨.២៤២.៦៨២	២.៤៣២.២៧៦.០៥៩
លើសពីមួយឆ្នាំ ប៉ុន្តែមិនលើសពីបី ឆ្នាំ	៥១៤.៤៩២.៨៦៣	៤០៥.៣៥៥.៣០៥	២.០៩៦.០៤៣.៩២៤	១.៦៣៩.៦៦២.២០៩	៤៩៧.៨៥៧.៩៧៩	៣៨៧.៨៥៨.៧២៩	២.០២៨.២៧៣.៤០៦	១.៥៦៨.៨៨៨.៥៥៩
លើសពីបីឆ្នាំ	១៧៥.១២១.៩១០	១៥០.១២២.៣២២	៧១៣.៤៤៦.៦៦១	៦០៧.២៤៤.៧៩២	១៦៤.៧១៨.០៣៧	១៤២.៦៤៧.០៣០	៦៧១.០៦១.២៨៣	៥៧៧.០០៧.២៣៦
	៥.២៣២.២៧៨.៦៩៣	៤.២៩៤.២៨៦.០៤៨	២១.៣១៦.៣០៣.៣៩៥	១៧.៣៧០.៣៨៧.០៦៤	៥.១២៦.៩២៦.៩៩០	៤.១៨០.២៦៨.៧៣៧	២០.៨៨៧.១០០.៥៥៧	១៦.៩០៩.១៨៧.០៤១

ធនាគារ អេស៊ីប៊ីស៊ី ភីអិលស៊ី និង ក្រុមហ៊ុនបុត្រសម្ព័ន្ធ

កំណត់សម្គាល់លើរបាយការណ៍ហិរញ្ញវត្ថុ (ត)

នាថ្ងៃទី៣១ ខែធ្នូ ឆ្នាំ២០២១ និងសម្រាប់ការិយបរិច្ឆេទដែលបានបញ្ជាក់

១៩. ប្រាក់បញ្ញើរបស់អតិថិជន (ត)

ប្រាក់បញ្ញើរបស់អតិថិជន ត្រូវបានវិភាគដូចខាងក្រោម (ត)៖

ខ) វិភាគតាមទំនាក់ទំនង

	សម្ព័ន្ធនៃធនាគារ				ធនាគារ			
	២០២១	២០២០	២០២១	២០២០	២០២១	២០២០	២០២១	២០២០
	ដុល្លាកម្ពុជា	ដុល្លាកម្ពុជា	លាន់រៀល (កំណត់សម្គាល់ ៥)	លាន់រៀល (កំណត់សម្គាល់ ៥)	ដុល្លាកម្ពុជា	ដុល្លាកម្ពុជា	លាន់រៀល (កំណត់សម្គាល់ ៥)	លាន់រៀល (កំណត់សម្គាល់ ៥)
ភាគីពាក់ព័ន្ធ	១៨.៧៦៩.២១១	១៨.២៥១.៦០៤	៧៦.៤៦៥.៧៦៦	៧៣.៨២៧.៧៣៨	២១.៩៧៣.៦៦៥	១៩.៤៧៨.០៧៤	៨៩.៥២០.៧១១	៧៨.៧៨៨.៨០៩
ភាគីមិនពាក់ព័ន្ធ	៥.២១៣.៥០៩.៤៨២	៤.២៧៦.០៣៤.៤៤៤	២១.២៣៩.៨៣៧.៦២៩	១៧.២៩៦.៥៥៩.៣២៦	៥.១០៤.៩៥៣.៣២៥	៤.១៦០.៧៩០.៦៦៣	២០.៧៩៧.៥៧៩.៨៤៦	១៦.៨៣០.៣៩៨.២៣២
	<u>៥.២៣២.២៧៨.៦៩៣</u>	<u>៤.២៩៤.២៨៦.០៤៨</u>	<u>២១.៣១៦.៣០៣.៣៩៥</u>	<u>១៧.៣៧០.៣៨៧.០៦៤</u>	<u>៥.១២៦.៩២៦.៩៩០</u>	<u>៤.១៨០.២៦៨.៧៣៧</u>	<u>២០.៨៨៧.១០០.៥៥៧</u>	<u>១៦.៩០៩.១៨៧.០៤១</u>

គ) វិភាគតាមអត្រាការប្រាក់

	សម្ព័ន្ធនៃធនាគារ		ធនាគារ	
	២០២១	២០២០	២០២១	២០២០
គណនីចរន្ត	០,០០% - ០,៩០%	គ្មាន	០,០០% - ០,២០%	គ្មាន
ប្រាក់បញ្ញើកម្រិត	គ្មាន	គ្មាន	គ្មាន	គ្មាន
ប្រាក់បញ្ញើសន្សំ	០,០០% - ១៥,០០%	០,០០% - ១៥,០០%	០,០០% - ០,៥០%	០,០០% - ០,៥០%
ប្រាក់បញ្ញើមានកាលកំណត់	០,៥០% - ១១,៦៥%	០,៥០% - ១២,០០%	០,៥០% - ៨,២៥%	០,៥០% - ៨,២៥%

ធនាគារ អេស៊ីប៊ីស៊ី ភីអិលស៊ី និង ក្រុមហ៊ុនបុត្រសម្ព័ន្ធ

កំណត់សម្គាល់លើរបាយការណ៍ហិរញ្ញវត្ថុ (ត)

នាថ្ងៃទី៣១ ខែធ្នូ ឆ្នាំ២០២១ និងសម្រាប់ករិយបរិច្ឆេទដែលបានបញ្ជាក់

២១. ប្រាក់កម្ចី

សម្ព័ន្ធធនាគារ និងធនាគារបានចុះកិច្ចសន្យាខ្ចីប្រាក់ជាមួយអ្នកផ្តល់កម្ចីផ្សេងៗ ។ ការទូទាត់សងប្រាក់ដើម និងការប្រាក់ត្រូវបានធ្វើឡើងទាំងប្រចាំត្រីមាស ឆមាស ឬប្រចាំឆ្នាំដោយផ្អែកលើកាលវិភាគសងសម្រាប់កិច្ចព្រមព្រៀងខ្ចីនីមួយៗ ។ សម្ព័ន្ធធនាគារ និងធនាគារមិនបានសន្យាថានឹងដាក់បញ្ចាំណាមួយសម្រាប់ប្រាក់កម្ចីនោះទេ ។

	សម្ព័ន្ធធនាគារ				ធនាគារ			
	២០២១ ដុល្លារអាមេរិក	២០២០ ដុល្លារអាមេរិក	២០២១ ពាន់រៀល (កំណត់សម្គាល់ ៥)	២០២០ ពាន់រៀល (កំណត់សម្គាល់ ៥)	២០២១ ដុល្លារអាមេរិក	២០២០ ដុល្លារអាមេរិក	២០២១ ពាន់រៀល (កំណត់សម្គាល់ ៥)	២០២០ ពាន់រៀល (កំណត់សម្គាល់ ៥)
ប្រាក់កម្ចីរយៈពេលខ្លី	១៦៣.១៨៦.១៣៥	១២៤.៦២៩.០៧១	៦៦៤.៨២០.៣១៤	៥០៤.១២៤.៥៩២	១៤៩.២៩០.២៦២	១០៤.៨៨៦.៦៩៨	៦០៨.២០៨.៥២៧	៤២៤.២៦៦.៦៩៣
ប្រាក់កម្ចីរយៈពេលវែង	៤៤៥.៣០២.៦៦៨	៤១៧.៧៦៩.៨៤៥	១.៨១៤.១៦៣.០៦៩	១.៦៨៩.៨៧៩.០២៣	៤៣៤.៣៥០.៧៩៤	៤០២.៤៦៦.២១៨	១.៧៦៩.៥៤៥.១៣៥	១.៦២៧.៩៧៥.៨៥២
	<u>៦០៨.៤៨៨.៨០៣</u>	<u>៥៤២.៣៩៨.៩១៦</u>	<u>២.៤៧៨.៩៨៣.៣៨៣</u>	<u>២.១៩៤.០០៣.៦១៥</u>	<u>៥៨៣.៦៤១.០៥៦</u>	<u>៥០៧.៣៥២.៩១៦</u>	<u>២.៣៧៧.៧៥៣.៦៦២</u>	<u>២.០៥២.២៤២.៥៤៥</u>

ប្រាក់កម្ចី ត្រូវបានវិភាគដូចខាងក្រោម៖

ក) វិភាគតាមទំនាក់ទំនង

	សម្ព័ន្ធធនាគារ				ធនាគារ			
	២០២១ ដុល្លារអាមេរិក	២០២០ ដុល្លារអាមេរិក	២០២១ ពាន់រៀល (កំណត់សម្គាល់ ៥)	២០២០ ពាន់រៀល (កំណត់សម្គាល់ ៥)	២០២១ ដុល្លារអាមេរិក	២០២០ ដុល្លារអាមេរិក	២០២១ ពាន់រៀល (កំណត់សម្គាល់ ៥)	២០២០ ពាន់រៀល (កំណត់សម្គាល់ ៥)
ភាគីពាក់ព័ន្ធ	-	-	-	-	-	-	-	-
ភាគីមិនពាក់ព័ន្ធ	៦០៨.៤៨៨.៨០៣	៥៤២.៣៩៨.៩១៦	២.៤៧៨.៩៨៣.៣៨៣	២.១៩៤.០០៣.៦១៥	៥៨៣.៦៤១.០៥៦	៥០៧.៣៥២.៩១៦	២.៣៧៧.៧៥៣.៦៦២	២.០៥២.២៤២.៥៤៥
	<u>៦០៨.៤៨៨.៨០៣</u>	<u>៥៤២.៣៩៨.៩១៦</u>	<u>២.៤៧៨.៩៨៣.៣៨៣</u>	<u>២.១៩៤.០០៣.៦១៥</u>	<u>៥៨៣.៦៤១.០៥៦</u>	<u>៥០៧.៣៥២.៩១៦</u>	<u>២.៣៧៧.៧៥៣.៦៦២</u>	<u>២.០៥២.២៤២.៥៤៥</u>

ធនាគារ អេស៊ីលីដា ភីអិលស៊ី និង ក្រុមហ៊ុនបុត្រសម្ព័ន្ធ

កំណត់សម្គាល់លើរបាយការណ៍ហិរញ្ញវត្ថុ (ត)

នាថ្ងៃទី៣១ ខែធ្នូ ឆ្នាំ២០២១ និងសម្រាប់ការិយបរិច្ឆេទដែលបានបញ្ជាក់

២១. ប្រាក់កម្ចី (ត)

(ខ) វិភាគតាមអត្រាការប្រាក់

	សម្ព័ន្ធធនាគារ		ធនាគារ	
	២០២១	២០២០	២០២១	២០២០
អត្រាការប្រាក់ប្រចាំឆ្នាំ	២,០០% - ១៤,៥០%	២,០០% - ១៤,៥០%	២,០០% - ៧,៦៩%	២,០០% - ៨,០០%

២២. បំណុលបន្ទាប់បន្សំ

ទាំងនេះគឺជាបំណុលបន្ទាប់បន្សំពីភាគីមិនពាក់ព័ន្ធ។ បំណុលទាំងនេះត្រូវអនុម័តដោយ ធនាគារជាតិ នៃ កម្ពុជា ដើម្បីដាក់បញ្ចូលទៅក្នុងខ្ទង់ប្រភេទទីពីរ នៅក្នុងការគណនាមូលនិធិផ្ទាល់របស់ធនាគារ ដោយអនុលោមទៅតាមប្រកាសលេខ ធ៧-០១០-១៨២ប្រ.ក. របស់ធនាគារជាតិនៃកម្ពុជា ។ សម្ព័ន្ធធនាគារ និងធនាគារមិនបានសន្យាថានឹងបញ្ចាំសម្រាប់បំណុលបន្ទាប់បន្សំនេះទេ។

	សម្ព័ន្ធធនាគារ				ធនាគារ			
	២០២១	២០២០	២០២១	២០២០	២០២១	២០២០	២០២១	២០២០
	ដុល្លារអាមេរិក	ដុល្លារអាមេរិក	លានរៀល (កំណត់សម្គាល់ ៥)	លានរៀល (កំណត់សម្គាល់ ៥)	ដុល្លារអាមេរិក	ដុល្លារអាមេរិក	លានរៀល (កំណត់សម្គាល់ ៥)	លានរៀល (កំណត់សម្គាល់ ៥)
បំណុលបន្ទាប់បន្សំរយៈពេលខ្លី	២៩.១១៨.៩២០	១១.៤០៨.៤១៣	១១៨.៦៣០.៤៨០	៤៦.១៤៧.០៣១	២៩.១១៨.៩២០	១១.៤០៨.៤១៣	១១៨.៦៣០.៤៨០	៤៦.១៤៧.០៣១
បំណុលបន្ទាប់បន្សំរយៈពេលវែង	១២៧.៣៧៤.០២១	១៥៥.៧៥០.២១០	៥១៨.៩២១.៧៦២	៦៣០.០០៩.៥៩៩	១២៧.៣៧៤.០២១	១៥៥.៧៥០.២១០	៥១៨.៩២១.៧៦២	៦៣០.០០៩.៥៩៩
	១៥៦.៤៩២.៩៤១	១៦៧.១៥៨.៦២៣	៦៣៧.៥៥២.២៤២	៦៧៦.១៥៦.៦៣០	១៥៦.៤៩២.៩៤១	១៦៧.១៥៨.៦២៣	៦៣៧.៥៥២.២៤២	៦៧៦.១៥៦.៦៣០

ធនាគារ អេស៊ីប៊ីស៊ី ភីអិលស៊ី និង ក្រុមហ៊ុនបុត្រសម្ព័ន្ធ

កំណត់សម្គាល់លើរបាយការណ៍ហិរញ្ញវត្ថុ (ត)

នាថ្ងៃទី៣១ ខែធ្នូ ឆ្នាំ២០២១ និងសម្រាប់កាលបរិច្ឆេទដែលបានបញ្ជាក់

២២. បំណុលបន្ទាប់បន្សំ (ត)

បំណុលបន្ទាប់បន្សំ ត្រូវបានវិភាគដូចខាងក្រោម៖

ក) វិភាគតាមទំនាក់ទំនង

	សម្ព័ន្ធធនាគារ				ធនាគារ			
	២០២១	២០២០	២០២១	២០២០	២០២១	២០២០	២០២១	២០២០
	ដុល្លារអាមេរិក	ដុល្លារអាមេរិក	លានរៀល (កំណត់សម្គាល់ ៥)	លានរៀល (កំណត់សម្គាល់ ៥)	ដុល្លារអាមេរិក	ដុល្លារអាមេរិក	លានរៀល (កំណត់សម្គាល់ ៥)	លានរៀល (កំណត់សម្គាល់ ៥)
ភាគីពាក់ព័ន្ធ	-	-	-	-	-	-	-	-
ភាគីមិនពាក់ព័ន្ធ	១៥៦.៤៩២.៩៤១	១៦៧.១៥៨.៦២៣	៦៣៧.៥៥២.២៤២	៦៧៦.១៥៦.៦៣០	១៥៦.៤៩២.៩៤១	១៦៧.១៥៨.៦២៣	៦៣៧.៥៥២.២៤២	៦៧៦.១៥៦.៦៣០
	<u>១៥៦.៤៩២.៩៤១</u>	<u>១៦៧.១៥៨.៦២៣</u>	<u>៦៣៧.៥៥២.២៤២</u>	<u>៦៧៦.១៥៦.៦៣០</u>	<u>១៥៦.៤៩២.៩៤១</u>	<u>១៦៧.១៥៨.៦២៣</u>	<u>៦៣៧.៥៥២.២៤២</u>	<u>៦៧៦.១៥៦.៦៣០</u>

ខ) វិភាគតាមអត្រាការប្រាក់

	សម្ព័ន្ធធនាគារ		ធនាគារ	
	២០២១	២០២០	២០២១	២០២០
អត្រាការប្រាក់ប្រចាំឆ្នាំ	៥,៧៦% - ៨,៤៨%	៥,៣៨% - ៨,៤៨%	៥,៧៦% - ៨,៤៨%	៥,៣៨% - ៨,៤៨%

ធនាគារ អេស៊ីលីដា ភីអិលស៊ី និង ក្រុមហ៊ុនបុត្រសម្ព័ន្ធ

កំណត់សម្គាល់លើរបាយការណ៍ហិរញ្ញវត្ថុ (ត)

នាថ្ងៃទី៣១ ខែធ្នូ ឆ្នាំ២០២១ និងសម្រាប់ករិយបរិច្ឆេទដែលបានបញ្ចប់

២៣. ឧបករណ៍ហិរញ្ញវត្ថុនិស្សន្ទស័

ក្រោមកិច្ចសន្យាប្តូរអត្រាការប្រាក់ សម្ព័ន្ធធនាគារ និងធនាគារបានព្រមព្រៀងធ្វើការផ្លាស់ប្តូរនូវភាពខុសគ្នារវាងសមតុល្យពីអត្រាការប្រាក់ថេរ និងសមតុល្យពីអត្រាការប្រាក់អណ្តែតដែលត្រូវបានគណនាទៅលើប្រាក់ដើមដែលបានព្រមព្រៀង។ កិច្ចសន្យាបែបនេះអាចឱ្យសម្ព័ន្ធធនាគារ និងធនាគារ កាត់បន្ថយហានិភ័យនៃការផ្លាស់ប្តូរអត្រាការប្រាក់លើតម្លៃសមស្របនៃអត្រាការប្រាក់ថេរលើបំណុលដែលបានចេញផ្សាយ និងលំហូរសាច់ប្រាក់ដែលបង្ហាញពីអត្រាការប្រាក់អថេរលើបំណុលដែលបានចេញផ្សាយ។ តម្លៃសមស្របនៃការផ្លាស់ប្តូរអត្រាការប្រាក់នាចុងកាលបរិច្ឆេទនៃរបាយការណ៍ ត្រូវបានកំណត់តាមការធ្វើអប្បបរមាលើលំហូរសាច់ប្រាក់នាពេលអនាគត ដោយប្រើប្រាស់ខ្សែកោងនាចុងកាលបរិច្ឆេទនៃរបាយការណ៍ និងហានិភ័យឥណទានដែលមាននៅក្នុងកិច្ចសន្យា និងបានបកស្រាយដូចខាងក្រោម។ អត្រាការប្រាក់ជាមធ្យម គឺផ្អែកលើសមតុល្យដែលនៅសល់នាចុងកាលបរិច្ឆេទនៃរបាយការណ៍។

តារាងខាងក្រោមបកស្រាយលម្អិតពីសមតុល្យប្រាក់ដើមដាក់ស្តែង និងរយៈពេលនៅសល់នៃកិច្ចសន្យាប្តូរអត្រាការប្រាក់នាចុងកាលបរិច្ឆេទនៃរបាយការណ៍ នេះ៖
ការការពារហានិភ័យលំហូរសាច់ប្រាក់

កិច្ចសន្យាដែលនៅមាន	សម្ព័ន្ធធនាគារ					
	អត្រាមធ្យមនៃកិច្ចសន្យាដែលមានអត្រាការប្រាក់ថេរ		ចំនួនទឹកប្រាក់ដើម		តម្លៃសមស្រប	
	២០២១	២០២០	២០២១	២០២០	២០២១	២០២០
រយៈពេលតិចជាងមួយឆ្នាំ	០,៣០០%	-	១០.០០០.០០០	-	(១.៥២៥)	-
ចាប់ពី មួយឆ្នាំ ដល់ពីរឆ្នាំ	១,៧៥០%	-	១១០.០០០.០០០	-	(១.៨១៨.៨១៣)	-
ចាប់ពី ពីរឆ្នាំ ដល់ប្រាំឆ្នាំ	០,៩៨៣%	-	១៤៨.៧៥០.០០០	-	១.៣១៤.១៨០	-
		-	២៦៨.៧៥០.០០០	-	(៥០៦.១៥៨)	-

ធនាគារ អេស៊ីលីដា ភីអិលស៊ី និង ក្រុមហ៊ុនបុត្រសម្ព័ន្ធ

កំណត់សម្គាល់លើរបាយការណ៍ហិរញ្ញវត្ថុ (ត)

នាថ្ងៃទី៣១ ខែធ្នូ ឆ្នាំ២០២១ និងសម្រាប់ករិយបរិច្ឆេទដែលបានបញ្ចប់

២៣. ឧបករណ៍ហិរញ្ញវត្ថុនិស្សន្ទស័ (ត)

កិច្ចសន្យាដែលនៅមាន	ធនាគារ					
	អត្រាមធ្យមនៃកិច្ចសន្យាដែលមានអត្រាការប្រាក់ថេរ		ចំនួនទឹកប្រាក់ដើម		តម្លៃសមស្រប	
	២០២១	២០២០	២០២១	២០២០	២០២១	២០២០
រយៈពេលតិចជាងមួយឆ្នាំ	០,៣០០%	-	១០.០០០.០០០	-	(១.៥២៥)	-
ចាប់ពី មួយឆ្នាំ ដល់ពីរឆ្នាំ	១,៧៥០%	-	១១០.០០០.០០០	-	(១.៨១៨.៨១៣)	-
ចាប់ពី ពីរឆ្នាំ ដល់ប្រាំឆ្នាំ	០,៩៨៣%	-	១៤៨.៧៥០.០០០	-	១.៣១៤.១៨០	-
		-	២៦៨.៧៥០.០០០	-	(៥០៦.១៥៨)	-

ការផ្លាស់ប្តូរអត្រាការប្រាក់ ត្រូវបានទូទាត់ស្របគ្នាជាមួយកាលបរិច្ឆេទផុតកំណត់នៃធាតុដែលការពារ។ សម្ព័ន្ធធនាគារ និងធនាគារនឹងធ្វើការទូទាត់ទៅលើតម្លៃលម្អៀងរវាងអត្រាការប្រាក់ថេរ និងអត្រាការប្រាក់អណ្តែតលើមូលដ្ឋានជាក់ស្តែង។

រាល់កិច្ចសន្យាប្តូរអត្រាការប្រាក់ទាំងអស់ដែលផ្លាស់ប្តូរតម្លៃអត្រាការប្រាក់អណ្តែត សម្រាប់តម្លៃនៃអត្រាការប្រាក់ថេរ ត្រូវបានកំណត់ជាការការពារហានិភ័យដើម្បីកាត់បន្ថយលំហូរសាច់ប្រាក់របស់សម្ព័ន្ធធនាគារ និងធនាគារដែលបង្កពីអត្រាការប្រាក់អថេរលើប្រាក់កម្ចី។ ការផ្លាស់ប្តូរអត្រាការប្រាក់ និងការទូទាត់ការប្រាក់លើឥណទានកើតឡើងក្នុងពេលដំណាលគ្នា ហើយសមតុល្យបង្គរនៃមូលធន ត្រូវបានធ្វើចំណាត់ថ្នាក់ឡើងវិញទៅជាគណនីចំណេញ ឬខាតលើកាលបរិច្ឆេទដែលការទូទាត់អត្រាការប្រាក់អណ្តែតលើបំណុលប៉ះពាល់ដល់ចំណេញ ឬខាត។

ធនាគារ អេស៊ីប៊ីស៊ី ភីអិលស៊ី និង ក្រុមហ៊ុនបុត្រសម្ព័ន្ធ

កំណត់សម្គាល់លើរបាយការណ៍ហិរញ្ញវត្ថុ (ត)

នាថ្ងៃទី៣១ ខែធ្នូ ឆ្នាំ២០២១ និងសម្រាប់កាលបរិច្ឆេទដែលបានបញ្ចប់

២៤. បំណុលភតិសន្យា

ការវិភាគបំណុលភតិសន្យារបស់សម្ព័ន្ធធនាគារ និងធនាគារដូចខាងក្រោម៖

	សម្ព័ន្ធធនាគារ				ធនាគារ			
	២០២១ ដុល្លារអាមេរិក	២០២០ ដុល្លារអាមេរិក	២០២១ លានរៀល (កំណត់សម្គាល់ ៥)	២០២០ លានរៀល (កំណត់សម្គាល់ ៥)	២០២១ ដុល្លារអាមេរិក	២០២០ ដុល្លារអាមេរិក	២០២១ លានរៀល (កំណត់សម្គាល់ ៥)	២០២០ លានរៀល (កំណត់សម្គាល់ ៥)
បំណុលភតិសន្យាដែលមិនបានបញ្ចូល								
តិចជាងមួយឆ្នាំ	១១.២៩៤.៦២៨	១០.២៦១.៩០២	៤៦.០១៤.៣១៤	៤១.៥០៩.៣៩៤	១០.៥៣៧.៣៤០	៩.៦៥៥.៦០២	៤២.៩២៩.១២៣	៣៩.០៥៦.៩១០
មួយទៅប្រាំឆ្នាំ	១៨.២២៥.៨៧៣	២០.៥៨១.២៩៤	៧៤.២៥២.២០៧	៨៣.២៥១.៣៣៤	១៧.១៧៦.៣៦២	១៨.៨៨៨.៨៩៦	៦៩.៩៧៦.៤៩៩	៧៦.៤០៥.៥៨៤
លើសពីប្រាំឆ្នាំ	៣.៨៩៤.២៣៧	៣.៨១៦.៤៦២	១៥.៨៦៥.១២២	១៥.៤៣៧.៥៨៩	៧៤៦.៥២៩	៦៥៥.៩២៩	៣.០៤១.៣៥៩	២.៦៥៣.២៣៣
បំណុលភតិសន្យាសរុបដែលមិនបានធ្វើប្រហារ	២៣.៤១៤.៧៣៨	៣៤.៦៥៩.៦៥៨	១៣៦.១៣១.៦៤៣	១៤០.១៩៨.៣១៧	២៨.៤៦០.២៣១	២៩.២០០.៤២៧	១១៥.៩៤៦.៩៨១	១១៨.១១៥.៧២៧
តម្លៃបច្ចុប្បន្ននៃបំណុលភតិសន្យា								
បំណុលភតិសន្យារយៈពេលខ្លី	១០.៩៣៧.៨៨៣	១០.៣០៩.៨៦៥	៤៤.៥៦០.៩៣៥	៤១.៧០៣.៤០៤	១០.២១២.៦៩៦	៩.៧១១.៨៧៩	៤១.៦០៦.៥២៤	៣៩.២៨៤.៥៥១
បំណុលភតិសន្យារយៈពេលវែង	១៦.៩៣៧.០៥៧	១៨.៣០៨.០៣៧	៦៩.០០១.៥៧១	៧៤.០៥៦.០១០	១៥.១៤៧.០៤០	១៦.០៦០.៥០៦	៦១.៧៤៧.៩៦៥	៦៦.៩២០.៧៧៦
សរុបតម្លៃបច្ចុប្បន្ននៃបំណុលភតិសន្យា	២៧.៨៧៤.៩៤០	២៨.៦១៧.៩០២	១១៣.៥៦២.៥០៦	១១៥.៧៥៩.៤១៤	២៥.៣៥៩.៧៣៦	២៥.៧៧២.៣៨៥	១០៣.៣៥៤.៤៩០	១០៦.២០៥.៣២៧

ធនាគារ អេស៊ីប៊ីស៊ី ភីអិលស៊ី និង ក្រុមហ៊ុនបុត្រសម្ព័ន្ធ

កំណត់សម្គាល់លើរបាយការណ៍ហិរញ្ញវត្ថុ (ត)

នាថ្ងៃទី៣១ ខែធ្នូ ឆ្នាំ២០២១ និងសម្រាប់កាលបរិច្ឆេទដែលបានបញ្ជាក់

២៤. បំណុលកតិសន្យា (ត)

សម្ព័ន្ធធនាគារ និងធនាគារ ជួលការិយាល័យ សម្រាប់ប្រតិបត្តិការរបស់ខ្លួន ។ ព័ត៌មានអំពីកិច្ចសន្យាជួល ដែលសម្ព័ន្ធធនាគារ និងធនាគារជាអ្នកជួលត្រូវបានបង្ហាញដូចខាងក្រោម៖

	សម្ព័ន្ធធនាគារ				ធនាគារ			
	២០២១	២០២០	២០២១	២០២០	២០២១	២០២០	២០២១	២០២០
	ដុល្លារអាមេរិក	ដុល្លារអាមេរិក	ពាន់រៀល (កំណត់សម្គាល់ ៥)	ពាន់រៀល (កំណត់សម្គាល់ ៥)	ដុល្លារអាមេរិក	ដុល្លារអាមេរិក	ពាន់រៀល (កំណត់សម្គាល់ ៥)	ពាន់រៀល (កំណត់សម្គាល់ ៥)
នាដើមកាលបរិច្ឆេទ	២៨.៦១៧.៩០២	៣០.៩១៥.៩៣៩	១១៥.៧៥៩.៤១៤	១២៥.៩៨២.៤៥១	២៥.៧៧២.៣៨៥	២៧.៧៨៩.១៦៨	១០៤.២៤៩.២៩៧	១១៣.២៤០.៨៦០
ការទិញបន្ថែមសម្រាប់ក្នុងកាលបរិច្ឆេទ	១០.៧២៣.៨៨១	៧.៨១៩.០៧០	៤៣.៦២៤.៧៤៨	៣១.៨៧៨.៣៤៩	១០.៥៣៤.២៦០	៧.៣២១.៩៩២	៤២.៨៥៣.៣៧០	២៩.៨៥១.៧៦២
ការទូទាត់សម្រាប់កាលបរិច្ឆេទ	(១២.៤២៧.៦៥១)	(១១.៨៣៣.២៧៤)	(៥០.៥៥៥.៦៨៤)	(៤៨.២៤៤.២៥៨)	(១១.៨៣៤.៧៣៥)	(១០.៨៨៣.៤០៦)	(៤៨.១៤៣.៧០២)	(៤៤.៣៧១.៦៤៦)
ការបញ្ចប់ភតិសន្យាសម្រាប់កាលបរិច្ឆេទ	(៨៦១.៥៨២)	(៤១៩.៩៧៥)	(៣.៥០៤.៩១៦)	(១.៧១២.២៣៨)	(៨៦១.៤២៨)	(៣៣១.១៤៥)	(៣.៥០៤.២៨៩)	(១.៣៥០.០៧៨)
ការប្រាក់សម្រាប់កាលបរិច្ឆេទ	១.៩៥០.១៥៩	២.១០៩.២៥៣	៧.៩៣៣.២៤៧	៨.៥៩៩.៤២៥	១.៧៦១.២៥៤	១.៨៧៥.៧៧៦	៧.១៦៤.៧៨១	៧.៦៤៧.៥៣៨
លម្អៀងពីអត្រាប្តូរប្រាក់	(១២៧.៧៦៩)	២៦.៨៨៩	(៥១៩.៧៦៤)	១០៩.៦២៦	-	-	-	-
លម្អៀងពីការត្រួតពិនិត្យ	-	-	៨២៥.៤៦១	(៨៥៣.៩៤០)	-	-	៧៤៤.៩៩៥	(៧៦៩.១៣៨)
នាចុងកាលបរិច្ឆេទ	២៧.៨៧៤.៩៤០	២៨.៦១៧.៩០២	១១៣.៥៦២.៥០៦	១១៥.៧៥៩.៤១៥	២៥.៣៧១.៧៣៦	២៥.៧៧២.៣៨៥	១០៣.៣៦៤.៤៥២	១០៤.២៤៩.២៩៨

ចំនួនទឹកប្រាក់ដែលត្រូវបានទទួលស្គាល់នៅក្នុងរបាយការណ៍លំហូរទឹកប្រាក់ដូចខាងក្រោម ៖

	សម្ព័ន្ធធនាគារ				ធនាគារ			
	២០២១	២០២០	២០២១	២០២០	២០២១	២០២០	២០២១	២០២០
	ដុល្លារអាមេរិក	ដុល្លារអាមេរិក	ពាន់រៀល (កំណត់សម្គាល់ ៥)	ពាន់រៀល (កំណត់សម្គាល់ ៥)	ដុល្លារអាមេរិក	ដុល្លារអាមេរិក	ពាន់រៀល (កំណត់សម្គាល់ ៥)	ពាន់រៀល (កំណត់សម្គាល់ ៥)
លំហូរសាច់ប្រាក់សរុបសម្រាប់ការជួល	១២.៤២៧.៦៥១	១១.៨៣៣.២៧៤	៥០.៥៥៥.៦៨៤	៤៨.២៤៤.២៥៨	១១.៨៣៤.៧៣៥	១០.៨៨៣.៤០៦	៤៨.១៤៣.៧០២	៤៤.៣៧១.៦៤៦

ធនាគារ អេស៊ីលីដា ភីអិលស៊ី និង ក្រុមហ៊ុនបុត្រសម្ព័ន្ធ

កំណត់សម្គាល់លើរបាយការណ៍ហិរញ្ញវត្ថុ (ត)

នាថ្ងៃទី៣១ ខែធ្នូ ឆ្នាំ២០២១ និងសម្រាប់ការិយបរិច្ឆេទដែលបានបញ្ជាក់

២៥. អត្ថប្រយោជន៍និយោជិត (ត)

(ក) អត្ថប្រយោជន៍ពេលចូលនិវត្ត

ផែនការអត្ថប្រយោជន៍ដែលមានកំណត់ដោយមិនមានមូលនិធិបង្ហាញទៅសម្ព័ន្ធធនាគារពីហានិភ័យជាក់ស្តែងមានដូចជា៖ ហានិភ័យអត្រាការប្រាក់ ហានិភ័យរយៈពេលវែង និងហានិភ័យប្រាក់បៀវត្ស។

ហានិភ័យអត្រាការប្រាក់

ការថយចុះនៃអត្រាការប្រាក់របស់គណនីប្រាក់បញ្ញើមានកាលកំណត់របស់ធនាគារ នឹងធ្វើឱ្យកើនឡើងនូវផែនការបំណុល វានឹងត្រូវបានកាត់កងដោយផ្នែកតាមការកើនឡើងនៃលទ្ធផលផែនការលើការវិនិយោគលើបំណុល។

ហានិភ័យរយៈពេលវែង

តម្លៃបច្ចុប្បន្ននៃអត្ថប្រយោជន៍ផែនការបំណុលដែលបានកំណត់ ត្រូវបានគណនាដោយយោងទៅលើការប៉ាន់ស្មានដែលល្អបំផុតរបស់កាលកំណត់នៃអ្នកចូលរួមក្នុងផែនការទាំងក្នុងអំឡុងពេល និងបន្ទាប់រយៈពេលបំពេញការងាររបស់បុគ្គលិក។ ការកើនឡើងនៃអាយុកាលដែលបានរំពឹងទុករបស់អ្នកចូលរួមក្នុងផែនការនឹងធ្វើឱ្យកើនឡើងនូវផែនការបំណុល។

ហានិភ័យប្រាក់បៀវត្ស

តម្លៃបច្ចុប្បន្នរបស់កាតព្វកិច្ចផែនការអត្ថប្រយោជន៍ដែលបានកំណត់ ត្រូវបានគណនាដោយយោងទៅលើប្រាក់បៀវត្សពេលអនាគតរបស់អ្នកចូលរួមគម្រោងដោយអនុលោមតាមប្រាក់បៀវត្សអប្បបរមា និងអតិបរមាតាមមុខតំណែងរបស់បុគ្គលិកក្នុងសម្ព័ន្ធធនាគារ។ ដូចជា ការកើនឡើងនៃប្រាក់បៀវត្សរបស់អ្នកចូលរួមផែនការនឹងធ្វើឱ្យកើនឡើងនូវកាតព្វកិច្ចរបស់គម្រោង។

នាយកដ្ឋានរៀបចំ និងត្រួតពិនិត្យផែនការថវិកា របស់សម្ព័ន្ធធនាគារ ទទួលខុសត្រូវក្នុងការគណនា ហើយអ្នកគ្រប់គ្រង និងក្រុមប្រឹក្សាភិបាលទទួលខុសត្រូវក្នុងការវាយតម្លៃលើភាពសមស្រប និងអនុម័តលើតម្លៃបច្ចុប្បន្នរបស់កាតព្វកិច្ចនៃផែនការអត្ថប្រយោជន៍ដែលបានកំណត់។ ការគណនាចុងក្រោយត្រូវបានធ្វើឡើងនៅថ្ងៃទី៣១ ខែធ្នូ ឆ្នាំ២០២១។ តម្លៃបច្ចុប្បន្នរបស់កាតព្វកិច្ចនៃផែនការអត្ថប្រយោជន៍ដែលបានកំណត់ និងថ្លៃដើមសេវាកម្មដែលពាក់ព័ន្ធបច្ចុប្បន្ន ត្រូវបានវាស់វែងដោយប្រើប្រាស់វិធីសាស្ត្រឯកតាវណាទានដែលបានគ្រោងទុក។

ធនាគារ អេស៊ីប៊ីស៊ី ភីអិលស៊ី និង ក្រុមហ៊ុនបុត្រសម្ព័ន្ធ

កំណត់សម្គាល់លើរបាយការណ៍ហិរញ្ញវត្ថុ (ត)

នាថ្ងៃទី៣១ ខែធ្នូ ឆ្នាំ២០២១ និងសម្រាប់កាលបរិច្ឆេទដែលបានបញ្ជាក់

២៥. អត្ថប្រយោជន៍និយោជិត (ត)

(ក) អត្ថប្រយោជន៍ពេលចូលនិវត្ត

(i) ចំនួនទឹកប្រាក់ត្រូវបានទទួលស្គាល់នៅក្នុងរបាយការណ៍ស្ថានភាពហិរញ្ញវត្ថុ ត្រូវបានកំណត់ដូចខាងក្រោម៖

	សម្ព័ន្ធធនាគារ				ធនាគារ			
	២០២១ ដុល្លារអាមេរិក	២០២០ ដុល្លារអាមេរិក	២០២១ ពាន់រៀល (កំណត់សម្គាល់ ៥)	២០២០ ពាន់រៀល (កំណត់សម្គាល់ ៥)	២០២១ ដុល្លារអាមេរិក	២០២០ ដុល្លារអាមេរិក	២០២១ ពាន់រៀល (កំណត់សម្គាល់ ៥)	២០២០ ពាន់រៀល (កំណត់សម្គាល់ ៥)
តម្លៃបច្ចុប្បន្ននៃការទទួលបានអត្ថប្រយោជន៍ ដែលបានកំណត់កាតព្វកិច្ច	១៦.៩៧៤.០៧៣	១១.០១០.៤៧១	៦៩.១៥២.៣៧៣	៤៤.៥៣៧.៣៥៥	១៦.៣២០.៣៥៣	១០.៤៩៨.១៩០	៦៦.៤៨៩.១១៧	៤២.៤៦៥.១៧៨
តម្លៃសមស្របនៃទ្រព្យសកម្មផែនការ	-	-	-	-	-	-	-	-
បំណុលសុទ្ធត្រូវបានទទួលស្គាល់ក្នុង របាយការណ៍ស្ថានភាពហិរញ្ញវត្ថុ	១៦.៩៧៤.០៧៣	១១.០១០.៤៧១	៦៩.១៥២.៣៧៣	៤៤.៥៣៧.៣៥៥	១៦.៣២០.៣៥៣	១០.៤៩៨.១៩០	៦៦.៤៨៩.១១៧	៤២.៤៦៥.១៧៨

ធនាគារ អេស៊ីប៊ីស៊ី ភីអិលស៊ី និង ក្រុមហ៊ុនបុត្រសម្ព័ន្ធ

កំណត់សម្គាល់លើរបាយការណ៍ហិរញ្ញវត្ថុ (ត)

នាថ្ងៃទី៣១ ខែធ្នូ ឆ្នាំ២០២១ និងសម្រាប់ការិយបរិច្ឆេទដែលបានបញ្ជាក់

២៥. អត្ថប្រយោជន៍និយោជិត (ត)

(ក) អត្ថប្រយោជន៍ពេលចូលនិវត្ត (ត)

(ii) បម្រែបម្រួលលើភាគព្វកិច្ចអត្ថប្រយោជន៍ ដែលបានកំណត់ក្នុងមូលការិយបរិច្ឆេទមានដូចខាងក្រោម៖

	សម្ព័ន្ធធនាគារ				ធនាគារ			
	២០២១ ដុល្លារអាមេរិក	២០២០ ដុល្លារអាមេរិក	២០២១ ពាន់រៀល (កំណត់សម្គាល់ ៥)	២០២០ ពាន់រៀល (កំណត់សម្គាល់ ៥)	២០២១ ដុល្លារអាមេរិក	២០២០ ដុល្លារអាមេរិក	២០២១ ពាន់រៀល (កំណត់សម្គាល់ ៥)	២០២០ ពាន់រៀល (កំណត់សម្គាល់ ៥)
នាដើមការិយបរិច្ឆេទ	១១.០១០.៤៧១	៩.៧២៣.៣៦៧	៤៤.៥៣៧.៣៥៥	៣៩.៦២២.៧២១	១០.៤៩៨.១៩០	៩.១៤៣.២៩៥	៤២.៤៦៥.១៧៨	៣៧.២៥៨.៩២៦
បន្ទុកតម្លៃសេវាកម្មបច្ចុប្បន្ន	១.២៦២.៤៧៩	៨២៧.៧៦៨	៥.១៣៥.៧៦៥	៣.៣៧៤.៨១០	១.២២៧.៧៨៤	៧៩៩.៤០៨	៤.៩៩៤.៦២៥	៣.២៥៩.១៨៦
ចំណាយការប្រាក់	៧៨១.១៦៤	៦៦២.៥៥៣	៣.១៧៧.៧៧៥	២.៧០១.២២៩	៧៤៤.៧៤៣	៦៣៧.៥៩១	៣.០២៩.៦១៥	២.៥៩៩.៤៥៩
អត្ថប្រយោជន៍បានបង់	(១១០.៣៧០)	(២១៦.៨៤០)	(៤៤៨.៩៨៥)	(៨៨៤.០៥៧)	(១១០.៣៧០)	(១៤៣.០០៤)	(៤៤៨.៩៨៥)	(៥៨៣.០២៧)
(ចំណេញ)/ខាតពីការទូទាត់អត្ថប្រយោជន៍	(១៣.៨១២)	២០៧.០២០	(៥៦.១៨៧)	៨៤៤.០២១	(១៣.៨១២)	១៤០.៦៧៨	(៥៦.១៨៧)	៥៧៣.៥៤៤
(ចំណេញ)/ខាតពីការវាស់វែងឡើងវិញក្នុង								
ការិយបរិច្ឆេទ	៤.១៤១.២១៥	(១៦៩.៤៤៧)	១៦.៨៤៦.៤៦២	(៦៩០.៨៣៥)	៤.០១៨.៦១៥	(៧២.៥៩៣)	១៦.៣៤៧.៧២៦	(២៩៥.៩៦២)
លម្អៀងពីការប្តូរចំណុះ	(៩៧.០៧៤)	(២៣.៩៥០)	(៣៩៤.៨៩៧)	(៩៧.៦៤៤)	(៤៤.៧៩៧)	(៧.១៨៥)	(១៨២.២៣៤)	(២៩.២៩៣)
លម្អៀងពីអត្រាប្តូរប្រាក់	-	-	៣៥៥.០៨៥	(៣៣២.៨៩០)	-	-	៣៣៩.៣៧៩	(៣១៧.៦៥៥)
នាចុងការិយបរិច្ឆេទ	១៦.៩៧៤.០៧៣	១១.០១០.៤៧១	៦៩.១៥២.៣៧៣	៤៤.៥៣៧.៣៥៥	១៦.៣២០.៣៥៣	១០.៤៩៨.១៩០	៦៦.៤៨៩.១១៧	៤២.៤៦៥.១៧៨

ធនាគារ អេស៊ីប៊ីស៊ី ភីអិលស៊ី និង ក្រុមហ៊ុនបុត្រសម្ព័ន្ធ

កំណត់សម្គាល់លើរបាយការណ៍ហិរញ្ញវត្ថុ (ត)

នាថ្ងៃទី៣១ ខែធ្នូ ឆ្នាំ២០២១ និងសម្រាប់ករិយបរិច្ឆេទដែលបានបញ្ជប់

២៥. អត្ថប្រយោជន៍និយោជិត (ត)

(ក) អត្ថប្រយោជន៍ពេលចូលនិវត្ត (ត)

(iii) ចំនួនទឹកប្រាក់ត្រូវបានទទួលស្គាល់នៅក្នុងរបាយការណ៍ចំណេញ ឬខាត និងលទ្ធផលលម្អិតផ្សេងៗ ត្រូវបានកំណត់ដូចខាងក្រោម៖

	សម្ព័ន្ធធនាគារ				ធនាគារ			
	២០២១ ដុល្លារអាមេរិក	២០២០ ដុល្លារអាមេរិក	២០២១ ពាន់រៀល (កំណត់សម្គាល់ ៥)	២០២០ ពាន់រៀល (កំណត់សម្គាល់ ៥)	២០២១ ដុល្លារអាមេរិក	២០២០ ដុល្លារអាមេរិក	២០២១ ពាន់រៀល (កំណត់សម្គាល់ ៥)	២០២០ ពាន់រៀល (កំណត់សម្គាល់ ៥)
បន្ទុកតម្លៃសេវាកម្មបច្ចុប្បន្ន	១.២៦២.៤៧៩	៨២៧.៧៦៨	៥.១៣៥.៧៦៥	៣.៣៧៤.៨១០	១.២២៧.៧៨៤	៧៩៩.៤០៨	៤.៩៩៤.៦២៥	៣.២៥៩.១៨៦
ចំណាយការប្រាក់	៧៨១.១៦៤	៦៦២.៥៥៣	៣.១៧៧.៧៧៥	២.៧០១.២២៩	៧៤៤.៧៤៣	៦៣៧.៥៩១	៣.០២៩.៦១៥	២.៥៩៩.៤៥៩
(ចំណេញ)/ខាតពីការទូទាត់អត្ថប្រយោជន៍	(១៣.៨១២)	២០៧.០២០	(៥៦.១៨៧)	៨៤៤.០២១	(១៣.៨១២)	១៤០.៦៧៨	(៥៦.១៨៧)	៥៧៣.៥៤៤
	<u>២.០២៩.៨៣១</u>	<u>១.៦៩៧.៣៤១</u>	<u>៨.២៥៦.៣៥៣</u>	<u>៦.៩២០.០៦០</u>	<u>១.៩៥៨.៧១៥</u>	<u>១.៥៧៧.៦៧៧</u>	<u>៧.៩៦៨.០៥៣</u>	<u>៦.៤៣២.១៨៩</u>

ធនាគារ អេស៊ីលីដា ភីអិលស៊ី និង ក្រុមហ៊ុនបុត្រសម្ព័ន្ធ

កំណត់សម្គាល់លើរបាយការណ៍ហិរញ្ញវត្ថុ (ត)
នាថ្ងៃទី៣១ ខែធ្នូ ឆ្នាំ២០២១ និងសម្រាប់ការិយបរិច្ឆេទដែលបានបញ្ជាក់

២៥. អត្ថប្រយោជន៍និយោជិត (ត)

(ក) អត្ថប្រយោជន៍ពេលចូលនិវត្ត (ត)

(M) ការសន្មតដ៏សំខាន់ៗដែលបានប្រើប្រាស់ដើម្បីកំណត់ចំណាយ និងកាតព្វកិច្ចប៉ាន់ស្មានមានដូចខាងក្រោម៖

	២០២១	២០២០
អត្រាកំណើនប្រាក់បៀវត្ស	៣,៥០%	៣,៤៦%
អត្រាអតិផរណា	២,៥០%	១,២០%
អត្រាអប្បបរមា	៧,០០%	៧,០០%
អត្រាមរណៈ (*) និង អត្រាបម្រែបម្រួលបុគ្គលិក (**)		

(*) តារាងអត្រាមរណៈមានដូចខាងក្រោម៖

នេយ្យ	២០២១		២០២០	
	អត្រាមរណៈ (% ក្នុងមួយឆ្នាំ)		អត្រាមរណៈ (% ក្នុងមួយឆ្នាំ)	
	រៀន	ដុន	រៀន	ដុន
១៨-២៩	០ - ០,៤៩	០ - ០,៨៨	០ - ០,៤៩	០ - ០,៤២
៣០-៣៩	០ - ០,១៩	០ - ០,២២	០ - ០,១០	០ - ០,៣២
៤០-៤៩	-	០ - ០,៤៥	-	-
៥០-៥៩	-	០ - ៦,៦៧	-	០ - ៦,៦៧
៦០	-	-	-	-

(**) តារាងអត្រាបម្រែបម្រួលបុគ្គលិកមានដូចខាងក្រោម៖

នេយ្យ	២០២១		២០២០	
	អត្រាបម្រែបម្រួលបុគ្គលិក (% ក្នុងមួយឆ្នាំ)		អត្រាបម្រែបម្រួលបុគ្គលិក (% ក្នុងមួយឆ្នាំ)	
	រៀន	ដុន	រៀន	ដុន
១៨-២៩	២,៣ - ៩,១០	៤,១៧ - ៩,៧៦	២,៣ - ៩,១០	៤,២៩ - ៩,២៤
៣០-៣៩	១,៧៦ - ៤,២៦	២,៧៣ - ៥,៣៥	១,៦៨ - ៤,៦៨	២,៧៤ - ៥,៧៦
៤០-៤៩	០ - ៣,៨៦	០ - ៦,០៩	០ - ៦,៦៧	០ - ៤,៣៨
៥០-៥៩	-	០ - ៨,៣៣	-	០ - ៨,៣៣
៦០	-	-	-	-

ធនាគារ អេស៊ីលីដា ភីអិលស៊ី និង ក្រុមហ៊ុនបុត្រសម្ព័ន្ធ

កំណត់សម្គាល់លើរបាយការណ៍ហិរញ្ញវត្ថុ (ត)

នាថ្ងៃទី៣១ ខែធ្នូ ឆ្នាំ២០២១ និងសម្រាប់ការិយបរិច្ឆេទដែលបានបញ្ជប់

២៥. អត្ថប្រយោជន៍និយោជិត (ត)

(ក) អត្ថប្រយោជន៍ពេលចូលនិវត្ត (ត)

ភាពប្រែប្រួលនៃកាតព្វកិច្ចអត្ថប្រយោជន៍ដែលបានកំណត់ចំពោះការផ្លាស់ប្តូរការសន្មតដ៏សំខាន់គឺ៖

	ឈប់រាល់លើកាតព្វកិច្ចអត្ថប្រយោជន៍ដែលបានកំណត់							
	ការផ្លាស់ប្តូរការសន្មត		ការកើនឡើងលើការសន្មត		ការថយចុះលើការសន្មត			
	២០២១	២០២០	២០២១	២០២០	២០២១	២០២០		
អត្រាកំណើនប្រាក់ខែ	១,០០%	១,០០%	ការកើនឡើងដោយ	២១,២៧%	២០,៨០%	ការថយចុះដោយ	១៧,០៦%	១៦,៦៧%
អត្រាអប្បបរមា	១,០០%	១,០០%	ការថយចុះដោយ	១៧,០០%	១៦,៦១%	ការកើនឡើងដោយ	២១,២២%	២០,៧៥%
អត្រាអតិផរណា	១,០០%	១,០០%	ការកើនឡើងដោយ	២១,២៩%	២០,៨៥%	ការថយចុះដោយ	១៧,០៧%	១៦,៦៩%
អត្រាមរណភាព	០,១០%	០,១០%	ការថយចុះដោយ	១,៩៥%	១,៩១%	ការកើនឡើងដោយ	០,១៨%	០,០៩%
អត្រាបម្រែបម្រួលរបស់បុគ្គលិក	១,០០%	១,០០%	ការថយចុះដោយ	១៣,០៦%	១២,៧៣%	ការកើនឡើងដោយ	៦,៦២%	៧,៣៩%

ការវិភាគដែលចាំបាច់ បានបង្ហាញខាងលើអាចមិនមែនជាការបង្ហាញនៃការផ្លាស់ប្តូរជាក់ស្តែងនៅក្នុងកាតព្វកិច្ចលើអត្ថប្រយោជន៍ដែលបានកំណត់ ដោយសារវាប្រហែលជាមិនអាចទៅរួចដែលការផ្លាស់ប្តូរនៅក្នុងការសន្មតនឹងកើតមានឡើងដាច់ដោយឡែកពីគ្នាពីការសន្មតមួយចំនួនដែលទាក់ទងគ្នា។

បន្ថែមពីនេះទៀត ការបង្ហាញពីការវិភាគដែលចាំបាច់ខាងលើ តម្លៃបច្ចុប្បន្នរបស់កាតព្វកិច្ចលើអត្ថប្រយោជន៍ដែលបានកំណត់ ត្រូវបានគណនាដោយប្រើប្រាស់វិធីសាស្ត្រឯកតាតណទានដែលបានកំណត់នាចុងការិយបរិច្ឆេទនៃរបាយការណ៍ ដែលដូចគ្នាក្នុងការអនុវត្តលើការគណនាកាតព្វកិច្ចបំណុលលើអត្ថប្រយោជន៍ដែលបានកំណត់ ត្រូវបានទទួលស្គាល់នៅក្នុងរបាយការណ៍ស្ថានភាពហិរញ្ញវត្ថុ។

មិនមានការផ្លាស់ប្តូរទៅលើវិធីសាស្ត្រ និងការសន្មតដែលបានប្រើប្រាស់ក្នុងការរៀបចំការវិភាគដែលចាំបាច់ពីកាលបរិច្ឆេទកន្លងមកទេ។

ធនាគារ អេស៊ីប៊ីស៊ី ភីអិលស៊ី និង ក្រុមហ៊ុនបុត្រសម្ព័ន្ធ

កំណត់សម្គាល់លើរបាយការណ៍ហិរញ្ញវត្ថុ (ត)

នាថ្ងៃទី៣១ ខែធ្នូ ឆ្នាំ២០២១ និងសម្រាប់កាលបរិច្ឆេទដែលបានបញ្ជាក់

២៥. អត្ថប្រយោជន៍និយោជិត (ត)

(ខ) អត្ថប្រយោជន៍អភិវឌ្ឍន៍វិជ្ជាជីវៈគ្រប់គ្រង

បម្រែបម្រួលនៅក្នុងអត្ថប្រយោជន៍អភិវឌ្ឍន៍វិជ្ជាជីវៈគ្រប់គ្រងមានដូចខាងក្រោម៖

	សម្ព័ន្ធធនាគារ				ធនាគារ			
	២០២១ ដុល្លារអាមេរិក	២០២០ ដុល្លារអាមេរិក	២០២១ ពាន់រៀល (កំណត់សម្គាល់ ៥)	២០២០ ពាន់រៀល (កំណត់សម្គាល់ ៥)	២០២១ ដុល្លារអាមេរិក	២០២០ ដុល្លារអាមេរិក	២០២១ ពាន់រៀល (កំណត់សម្គាល់ ៥)	២០២០ ពាន់រៀល (កំណត់សម្គាល់ ៥)
នាដើមការិយាល័យ	១.៣០៧.១៧២	២.០៨៣.៧២៦	៥.២៨៧.៥១១	៨.៤៩១.១៨៣	១.៣០៧.១៧២	២.០៨៣.៧២៦	៥.២៨៧.៥១១	៨.៤៩១.១៨៣
ការបន្ថែម (កំណត់សម្គាល់ ៣១)	១.៥៧៤.៦៥៨	១.៣១២.៦៤១	៦.៤០៥.៧០៩	៥.៣៥១.៦៣៧	១.៥៦១.៧៨៣	១.៣១២.៦៤១	៦.៣៥៣.៣៣៣	៥.៣៥១.៦៣៧
អត្ថប្រយោជន៍បានបង់	(៥.២៧៩)	(២.០៨៥.៣១៥)	(២១.៤៧៥)	(៨.៥០១.៨២៩)	(៥.២៧៩)	(២.០៨៥.៣១៥)	(២១.៤៧៥)	(៨.៥០១.៨២៩)
លម្អៀងពីការប្តូររូបិយប័ណ្ណ	(១២.១៥២)	(៣.៨៨០)	(៤៩.៤៣៤)	(១៥.៨១៩)	(១២.១៥២)	(៣.៨៨០)	(៤៩.៤២២)	(១៥.៨១៩)
លម្អៀងពីអត្រាប្តូរពាក់	-	-	៤៧.២៥១	(៣៧.៦៦១)	-	-	៤៧.១៧៤	(៣៧.៦៦១)
នាចុងការិយាល័យ	២.៨៦៤.៣៩៩	១.៣០៧.១៧២	១១.៦៦៩.៥៦២	៥.២៨៧.៥១១	២.៨៥១.៥២៧	១.៣០៧.១៧២	១១.៦១៧.១២១	៥.២៨៧.៥១១

ធនាគារ អេស៊ីប៊ីស៊ី ភីអិលស៊ី និង ក្រុមហ៊ុនបុត្រសម្ព័ន្ធ

កំណត់សម្គាល់លើរបាយការណ៍ហិរញ្ញវត្ថុ (ត)

នាថ្ងៃទី៣១ ខែធ្នូ ឆ្នាំ២០២១ និងសម្រាប់កាលបរិច្ឆេទដែលបានបញ្ជាក់

២៥. អត្ថប្រយោជន៍និយោជិត (ត)

(គ) អត្ថប្រយោជន៍ប្រាក់បំណាច់អតីតភាពការងារ

បម្រែបម្រួលនៅក្នុងអត្ថប្រយោជន៍ប្រាក់បំណាច់អតីតភាពការងារ មានដូចខាងក្រោម៖

	សម្ព័ន្ធធនាគារ				ធនាគារ			
	២០២១ ដុល្លារអាមេរិក	២០២០ ដុល្លារអាមេរិក	២០២១ លានរៀល (កំណត់សម្គាល់ ៥)	២០២០ លានរៀល (កំណត់សម្គាល់ ៥)	២០២១ ដុល្លារអាមេរិក	២០២០ ដុល្លារអាមេរិក	២០២១ លានរៀល (កំណត់សម្គាល់ ៥)	២០២០ លានរៀល (កំណត់សម្គាល់ ៥)
នាដើមការិយាល័យ	៦.០៣៦.៤១២	៦.៤៩៨.៨០០	២៤.៤១៧.២៨៦	២៦.៤៨២.៦១០	៥.៩៧៦.៤០១	៦.៤៤០.៤៥៦	២៤.១៧៤.៥៤២	២៦.២៤៤.៨៥៨
ការបន្ថែម (កំណត់សម្គាល់ ៣១)	៨.០៨០.៧២៩	៦.៥៦៣.៧១៩	៣២.៨៧២.៤០៦	២៦.៧៦០.២៨២	៧.៨៩៦.១៥៨	៦.៣៧៨.៧៣៨	៣២.១២១.៥៧១	២៦.០០៦.១១៥
អត្ថប្រយោជន៍បានបង់	(៧.៧៨០.០៧៥)	(៦.៩៩៨.២៥៧)	(៣១.៦៤៩.៣៤៥)	(២៨.៥៣១.៨៩៤)	(៧.៦៤៣.៥៧១)	(៦.៨១៥.២៤៨)	(៣១.០៩៤.០៤៧)	(២៧.៧៨៥.៧៦៦)
លម្អៀងពីការប្តូររូបិយប័ណ្ណ	(៧៨.៧២១)	(២៧.៨៥០)	(៣២០.២៣៧)	(១១៣.៥៤៤)	(៦៩.០៦១)	(២៧.៥៤៥)	(២៨០.៩៤០)	(១១២.៣០១)
លម្អៀងពីអត្រាប្តូរប្រាក់	-	-	១៧៦.៣៨៧	(១៨០.១៦៨)	-	-	១៧៤.៤១៨	(១៧៨.៣៦៤)
នាចុងការិយាល័យ	៦.២៥៨.៣៤៥	៦.០៣៦.៤១២	២៥.៤៩៦.៧៩៧	២៤.៤១៧.២៨៦	៦.១៥៩.៩២៧	៥.៩៧៦.៤០១	២៥.០៩៥.៥៤៤	២៤.១៧៤.៥៤២

ធនាគារ អេស៊ីប៊ីស៊ី ភីអិលស៊ី និង ក្រុមហ៊ុនបុត្រសម្ព័ន្ធ

កំណត់សម្គាល់លើរបាយការណ៍ហិរញ្ញវត្ថុ (ត)

នាថ្ងៃទី៣១ ខែធ្នូ ឆ្នាំ២០២១ និងសម្រាប់កាលបរិច្ឆេទដែលបានបញ្ជាក់

២៦. ដើមទុន និង បុព្វលាភភាគហ៊ុន

នាថ្ងៃទី៣១ ខែធ្នូ ឆ្នាំ២០២១ ដើមទុនចុះបញ្ជីសរុបមាន ៤៣៣.១៦៣.០១៩ ភាគហ៊ុន (២០២០៖ ៤៣៣.១៦៣.០១៩) ដែលមានតម្លៃចារឹក ១ ដុល្លារអាមេរិក ក្នុង ១ ភាគហ៊ុន ។ ភាគហ៊ុនទាំងអស់ត្រូវបានបង់រួច រាល់ ទាំងស្រុងដោយភាគហ៊ុនិក និងអាស្រ័យទៅតាមចំណែកភាគហ៊ុនរបស់ពួកគេនៅក្នុងធនាគារដូចខាងក្រោម៖

ដើមទុន

	នាថ្ងៃទី៣១ ខែធ្នូ ឆ្នាំ២០២១			នាថ្ងៃទី៣១ ខែធ្នូ ឆ្នាំ២០២០		
	ចំនួនភាគហ៊ុន	ដុល្លារអាមេរិក	ភាគរយ របស់ភាគហ៊ុន គិតជាភាគរយ	ចំនួនភាគហ៊ុន	ដុល្លារអាមេរិក	ភាគរយ របស់ភាគហ៊ុន គិតជាភាគរយ
ACLEDA Financial Trust	១១១.៤៩២.៧១៩	១១១.៤៩២.៧១៩	២៥,៧៣៩២%	១១១.៤៩២.៧១៩	១១១.៤៩២.៧១៩	២៥,៧៣៩២%
ASA Plc.	៨៩.៨៧៨.០២៦	៨៩.៨៧៨.០២៦	២០,៧៤៩២%	១០៧.២០៤.៥៤៧	១០៧.២០៤.៥៤៧	២៤,៧៤៩២%
SMBC	៧៨.២៥៩.៣១០	៧៨.២៥៩.៣១០	១៨,០៦៦៩%	៧៨.២៥៩.៣១០	៧៨.២៥៩.៣១០	១៨,០៦៦៩%
COFIBRED S.A	៥២.៥៣០.២២៣	៥២.៥៣០.២២៣	១២,១២៧១%	៥២.៥៣០.២២៣	៥២.៥៣០.២២៣	១២,១២៧១%
ORIX Corporation	៥២.៥៣០.២២៣	៥២.៥៣០.២២៣	១២,១២៧១%	៥២.៥៣០.២២៣	៥២.៥៣០.២២៣	១២,១២៧១%
Triodos Microfinance Fund	១០.៩៣៨.៣៣៩	១០.៩៣៨.៣៣៩	២,៥២៥២%	១០.៩៣៨.៣៣៩	១០.៩៣៨.៣៣៩	២,៥២៥២%
Triodos Fair Share Fund	៩.៣៥៤.១៥៧	៩.៣៥៤.១៥៧	២,១៥៩៥%	៩.៣៥៤.១៥៧	៩.៣៥៤.១៥៧	២,១៥៩៥%
Triodos Sustainable Finance Foundation	៦.៥០៨.៦៣៦	៦.៥០៨.៦៣៦	១,៥០២៦%	៦.៥០៨.៦៣៦	៦.៥០៨.៦៣៦	១,៥០២៦%
Public Shareholders	២១.៦៧១.៣៨៦	២១.៦៧១.៣៨៦	៥,០០៣១%	៤.៣៤៤.៨៦៥	៤.៣៤៤.៨៦៥	១,០០៣១%
	៤៣៣.១៦៣.០១៩	៤៣៣.១៦៣.០១៩	១០០%	៤៣៣.១៦៣.០១៩	៤៣៣.១៦៣.០១៩	១០០%

សមមូលនឹងពាន់រៀល (កំណត់សម្គាល់ ៥)

១.៧៦៤.៧០៦.១៣៩

១.៧៥២.១៤៤.៤១២

ធនាគារ អេស៊ីលីដា ភីអិលស៊ី

កំណត់សម្គាល់លើរបាយការណ៍ហិរញ្ញវត្ថុ (ត)

នាថ្ងៃទី៣១ ខែធ្នូ ឆ្នាំ២០២១ និងសម្រាប់ការិយបរិច្ឆេទដែលបានបញ្ជប់

២៦. ដើមទុន និង បុព្វលាភភាគហ៊ុន (ត)

បុព្វលាភភាគហ៊ុន

បុព្វលាភភាគហ៊ុន គឺចំនួនដែលលើសរវាងទឹកប្រាក់ដែលធនាគារបានទទួលពីការបោះផ្សាយភាគហ៊ុនថ្មីបន្ទាប់ពីទូទាត់ចំណាយប្រតិបត្តិការទាក់ទងដោយផ្ទាល់លើការបោះផ្សាយ និងតម្លៃចារឹកនៃភាគហ៊ុនដែលបានបោះផ្សាយ។

នាថ្ងៃទី២៥ ខែឧសភា ឆ្នាំ២០២០ ធនាគារបានចុះបញ្ជីភាគហ៊ុនរបស់ខ្លួននៅក្នុងក្រុមហ៊ុនផ្សារមូលបត្រកម្ពុជា(ផ.ម.ក)។ ចំនួនភាគហ៊ុនថ្មីដែលបានបោះផ្សាយមានចំនួន ៤.៣៤៤.៨៦៥ ភាគហ៊ុនដែលមានតម្លៃចារឹក ៤.០០០ (០.៩៨ ដុល្លារអាមេរិក) ក្នុងមួយភាគហ៊ុននឹងតម្លៃបោះផ្សាយលក់ជាសាធារណៈលើកដំបូង ១៦.២០០ រៀល (៣.៩៧ ដុល្លារអាមេរិក) ក្នុងមួយភាគហ៊ុន។ ធនាគារបានទទួលសាច់ប្រាក់ពីការបោះផ្សាយភាគហ៊ុនថ្មីចំនួន ១៧.០៨២.១០៥ ដុល្លារអាមេរិក និងមានចំណាយ ប្រតិបត្តិការទាក់ទងដោយផ្ទាល់លើការបោះផ្សាយមូលបត្រកម្ពុជាសិទ្ធិជាសាធារណៈដំបូងចំនួន ១.០៣១.០២៥ ដុល្លារអាមេរិក ដោយទទួលបានបុព្វលាភភាគហ៊ុនចំនួន ១១.៧០៦.២១៥ ដុល្លារអាមេរិក (៤៧.៧៤៩.៦៥១ ពាន់រៀល)។ នៅថ្ងៃទី២៣ ខែវិច្ឆិកា ឆ្នាំ២០២០ ម្ចាស់ភាគហ៊ុនបានអនុម័តឱ្យកែប្រែលក្ខន្តិកៈក្រុមហ៊ុនទាក់ទងនឹងការបង្កើនដើមទុនសម្រាប់ការបោះផ្សាយលក់មូលបត្រជាសាធារណៈលើកដំបូង។ លក្ខន្តិកៈត្រូវបានអនុម័តដោយធនាគារជាតិ នៃ កម្ពុជា នៅថ្ងៃទី២៩ ខែមីនា ឆ្នាំ២០២១ និងក្រសួងពាណិជ្ជកម្ម នៅថ្ងៃទី១២ ខែឧសភា ឆ្នាំ២០២១។

នៅថ្ងៃទី១៥ ខែមិថុនា ឆ្នាំ២០២១ ភាគហ៊ុនិកពិតប្រាកដចំនួន ១១.៤៨៨ នៃ ASA Plc. ជាម្ចាស់ភាគហ៊ុនស្ថាប័នមួយរបស់ធនាគារ បានធ្វើឱ្យភាគហ៊ុនទាំងអស់របស់ខ្លួនស្របច្បាប់ លើភាគហ៊ុនសរុប ១០៧.២០៤.៥៤៧ ស្មើនឹង ២៤,៧៤៩២% នៃភាគហ៊ុនសរុបរបស់ធនាគារស្របតាមវិធានការដែលពាក់ព័ន្ធនឹងបទប្បញ្ញត្តិរបស់ ន.ម.ក ។ បន្ទាប់ពីធ្វើឱ្យស្របច្បាប់ ៤% នៃភាគហ៊ុនរបស់ធនាគារ ស្មើនឹង ១៧.៣២៦.៥២១ ភាគហ៊ុន នឹងត្រូវបានបង្ហាញនៅលើទីផ្សារមូលបត្រ។ សម្រាប់ភាគហ៊ុនដែលនៅសល់ចំនួន ២០,៧៤៩២% នឹងត្រូវរក្សាទុកដោយ ASA Plc. តាមផែនការដែលបានកំណត់ ។

នៅថ្ងៃទី០៧ ខែឧសភា ឆ្នាំ២០២១ ធនាគារបានចេញសេចក្តីប្រកាសឱ្យបែងចែកភាគលាភជាសាច់ប្រាក់ចំនួន ៤២.៤៩៣.២៩៣ ដុល្លារអាមេរិក ទូទាត់ជាមួយប្រាក់ចំណេញមិនដាក់កំហិតរបស់ធនាគារទៅកាន់ភាគហ៊ុនិកទាំងអស់នាថ្ងៃទី៣១ ខែធ្នូ ឆ្នាំ២០២០ យោងតាមលិខិតលេខ ៧៨៤.២១ ន.ម.ក។ ធនាគារជាតិ នៃ កម្ពុជា បានអនុម័តលើការប្រកាសភាគលាភនៅថ្ងៃទី២៦ ខែឧសភា ឆ្នាំ២០២១ តាមរយៈលិខិតលេខ ៨៧-០២១-៨០២ ឆ.ត។

អនុលោមតាមលិខិតលេខ ៨៧-០២១-១៨៩៦ ឆ.ត ដែលបានចេញផ្សាយដោយធនាគារជាតិ នៃ កម្ពុជា នៅថ្ងៃទី១២ ខែវិច្ឆិកា ឆ្នាំ២០២១ ភាគលាភដែលត្រូវបង់ជូនភាគហ៊ុនិកជាសាធារណជនក្នុងទីផ្សារមូលបត្រកម្ពុជាក្នុងចំនួនទឹកប្រាក់ ២.១២៥.៩៦៤ ដុល្លារអាមេរិក។ បន្ទាប់មក នៅថ្ងៃទី២៩ ខែធ្នូ ឆ្នាំ២០២១ ធនាគារបានបែងចែកភាគលាភដែលនៅសល់ទៅអោយភាគហ៊ុនិកដែលមិនទាន់បានទទួលបានភាគលាភ ចំនួន ៤០.៣៦៧.៣២៩ ដុល្លារអាមេរិក តាមរយៈលិខិតលេខ ៨៧-០២១-២៩១៩ ឆ.ត ដែលចេញដោយ ធនាគារ ជាតិ នៃកម្ពុជា។

ធនាគារ អេស៊ីលីដា ភីអិលស៊ី និង ក្រុមហ៊ុនបុត្រសម្ព័ន្ធ

កំណត់សម្គាល់លើរបាយការណ៍ហិរញ្ញវត្ថុ (ត)

នាថ្ងៃទី៣១ ខែធ្នូ ឆ្នាំ២០២១ និងសម្រាប់កាលបរិច្ឆេទដែលបានបញ្ជាក់

២៧. ចំណូលការប្រាក់

	សម្ព័ន្ធធនាគារ				ធនាគារ			
	២០២១	២០២០	២០២១	២០២០	២០២១	២០២០	២០២១	២០២០
	ដុល្លារអាមេរិក	ដុល្លារអាមេរិក	ពាន់រៀល (កំណត់សម្គាល់ ៥)	ពាន់រៀល (កំណត់សម្គាល់ ៥)	ដុល្លារអាមេរិក	ដុល្លារអាមេរិក	ពាន់រៀល (កំណត់សម្គាល់ ៥)	ពាន់រៀល (កំណត់សម្គាល់ ៥)
- ឥណទាន និងបុរេប្រទាន	៥៧០.៩៨៣.៩៥៦	៥១២.៦៨៣.៨១៣	២.៣២២.៧៦២.៧៣៣	២.០៩០.២១១.៩០៦	៥៣៤.៥៨៤.០១២	៤៧៦.៣៦៧.៧៧៦	២.១៧៤.៦៨៧.៧៦១	១.៩៤២.១៥១.៤២៣
- ការវិនិយោគហិរញ្ញវត្ថុ	៩៣៦.៥៧៧	១.៤៦៤.២៤៤	៣.៨០៩.៩៩៥	៥.៩៦៩.៧២៣	៩៣៦.៥៧៧	១.៤៦៤.២៤៤	៣.៨០៩.៩៩៥	៥.៩៦៩.៧២៣
ប្រាក់បញ្ញើរបស់ធនាគារផ្សេងៗ៖								
- ធនាគារជាតិ នៃ កម្ពុជា	១១៥.៤៧២	-	៤៦៩.៧៤០	-	១១០.២៤៨	-	៤៤៨.៤៨៩	-
- ធនាគារនៅក្រៅប្រទេសកម្ពុជា	១៨៥.៧៨៨	៥២៧.៦៨៦	៧៥៥.៧៨៦	២.១៥១.៣៧៦	២២៥.០៩១	៥៣៤.០៩៨	៩១៥.៦៧១	២.១៧៧.៥១៩
- ធនាគារនៅខាងក្នុងប្រទេសកម្ពុជា	១.៥៧៧.៩៦០	៤១៨.៧៣៣	៦.៤១៩.១៤១	១.៧០៧.១៧៤	១.៥៦៤.៦៥២	៣៧៣.២២៣	៦.៣៦៥.០០៣	១.៥២១.៦២៨
	<u>៥៧៣.៧៩៩.៧៥៣</u>	<u>៥១៥.០៩៤.៤៧៦</u>	<u>២.៣៣៤.២១៧.៣៩៥</u>	<u>២.១០០.០៤០.១៧៩</u>	<u>៥៣៧.៤២០.៥៨០</u>	<u>៤៧៨.៧៣៩.៣៤១</u>	<u>២.១៨៦.២២៦.៩១៩</u>	<u>១.៩៥១.៨២០.២៩៣</u>

ធនាគារ អេស៊ីលីដា ភីអិលស៊ី និង ក្រុមហ៊ុនបុត្រសម្ព័ន្ធ

កំណត់សម្គាល់លើរបាយការណ៍ហិរញ្ញវត្ថុ (ត)

នាថ្ងៃទី៣១ ខែធ្នូ ឆ្នាំ២០២១ និងសម្រាប់កាលបរិច្ឆេទដែលបានបញ្ជាក់

២៨. ចំណាយការប្រាក់

	សម្ព័ន្ធធនាគារ				ធនាគារ			
	២០២១ ដុល្លារអាមេរិក	២០២០ ដុល្លារអាមេរិក	២០២១ ពាន់រៀល (កំណត់សម្គាល់ ៥)	២០២០ ពាន់រៀល (កំណត់សម្គាល់ ៥)	២០២១ ដុល្លារអាមេរិក	២០២០ ដុល្លារអាមេរិក	២០២១ ពាន់រៀល (កំណត់សម្គាល់ ៥)	២០២០ ពាន់រៀល (កំណត់សម្គាល់ ៥)
ប្រាក់បញ្ញើរបស់ធនាគារនិងស្ថាប័នហិរញ្ញវត្ថុផ្សេងៗ								
ប្រាក់បញ្ញើសន្សំមានកាលកំណត់	១១.៧៧០.២៨៦	៨.១៩០.៩៣៨	៤៧.៨៨១.៥២៣	៣៣.៣៩៤.៤៥៤	១០.២៩១.៣១៦	៧.១៤៧.៤០០	៤១.៨៦៥.០៧៣	២៩.១៣៩.៩៥០
ប្រាក់បញ្ញើសន្សំ	៥១.៧៧៦	៣៨.៦៦៧	២១០.៦២៥	១៥៧.៦៤៥	២៧.០៦៤	២៣.៥៥៣	១១០.០៩៦	៩៦.០២៦
គណនីចរន្ត	៦២៤	-	២.៥៣៨	-	៦២៤	-	២.៥៣៨	-
ប្រាក់បញ្ញើរបស់អតិថិជន								
ប្រាក់បញ្ញើសន្សំមានកាលកំណត់	១០៩.០៦៥.៨៧៥	៨៧.៨៨០.៦០៤	៤៤៣.៦៧៩.៩៨០	៣៥៤.២៨៩.២២៣	១០៥.០៦៤.៤៦៥	៨៣.៨៤៧.១៦៣	៤២៧.៤០២.២៤៤	៣៤១.៨៤៤.៨៨៤
ប្រាក់បញ្ញើសន្សំ	៦.៨១៣.១៦០	៦.០០៣.៥០២	២៧.៧១៥.៩៣៥	២៤.៤៧៦.២៧៨	៥.៩២០.៦៥៥	៤.៧០០.៧៥៥	២៤.០៨៥.២២៥	១៩.១៦៤.៩៧៨
គណនីចរន្ត	១៨៣.៦៣០	៤៧.៣១៦	៧៤៧.០០៧	១៩២.៩០៧	១៨៣.៥៤៤	៤៧.៣១៦	៧៤៦.៦៥៧	១៩២.៩០៧
បំណុលបន្ទាប់បន្សំ								
ប្រាក់កម្ចី	១១.៦៣៩.៧៣៦	១២.០៥៨.៤៤៧	៤៧.៣៥០.៤៤៦	៤៩.១៦២.២៨៨	១១.៦៣៩.៧៣៦	១២.០៥៨.៤៤៧	៤៧.៣៥០.៤៤៧	៤៩.១៦២.២៨៨
ចំណាយការប្រាក់លើកតិសន្យា	៣០.៨៩៥.៥៦៦	៣៤.៤៤៨.៥៩០	១២៥.៦៨៣.១៦២	១៤០.៤៤៦.៩០១	២៨.២៧៥.២៣២	៣០.១៥៥.៧៣៧	១១៥.០២៣.៦៤៤	១២២.៩៤៤.៩៤០
ចំណាយការប្រាក់លើកតិសន្យា	១.៩៥០.១៥៩	២.១០៩.២៥៣	៧.៩៣៣.២៤៧	៨.៥៩៩.៤២៥	១.៧៦១.២៥៤	១.៨៧៥.៧៧៦	៧.១៦៤.៧៨១	៧.៦៤៧.៥៣៨
	១៧២.៣៧០.៨១២	១៥០.៧៧៧.៣១៧	៧០១.២០៤.៤៦៣	៦១៤.៧១៩.១២១	១៦៣.១៦៣.៨៩០	១៣៩.៨៥៦.១៤៧	៦៦៣.៧៥០.៧០៥	៥៧០.១៩៣.៥១១

ធនាគារ អេស៊ីលីដា ភីអិលស៊ី និង ក្រុមហ៊ុនបុត្រសម្ព័ន្ធ

កំណត់សម្គាល់លើរបាយការណ៍ហិរញ្ញវត្ថុ (ត)

នាថ្ងៃទី៣១ ខែធ្នូ ឆ្នាំ២០២១ និងសម្រាប់កាលបរិច្ឆេទដែលបានបញ្ជាក់

២៩. ចំណូលកម្រៃ និង ខ្ចីសា

	សម្ព័ន្ធធនាគារ				ធនាគារ			
	២០២១ ដុល្លារអាមេរិក	២០២០ ដុល្លារអាមេរិក	២០២១ ពាន់រៀល (កំណត់សម្គាល់ ៥)	២០២០ ពាន់រៀល (កំណត់សម្គាល់ ៥)	២០២១ ដុល្លារអាមេរិក	២០២០ ដុល្លារអាមេរិក	២០២១ ពាន់រៀល (កំណត់សម្គាល់ ៥)	២០២០ ពាន់រៀល (កំណត់សម្គាល់ ៥)
កម្រៃជើងសា	១៥.១៧៤.៤៤៥	១៦.២៩៧.៩៥៧	៦១.៧២៩.៦៤២	៦៦.៤៤៦.៧៧១	១៤.៦៦៨.៩៩៨	១៥.៤៤៤.២៤៥	៥៩.៦៧៣.៤៨៤	៦៤.៦១៣.៤៥៨
កម្រៃពីម៉ាស៊ីនអេធីអឹម	៨.៩០៦.២៨៩	៧.២៦០.២២១	៣៦.២៣០.៧៨៤	២៩.៥៩៩.៩២១	៨.៨១៣.០៩៨	៧.១៧៨.០០៩	៣៥.៨៥១.៦៨៣	២៩.២៦៤.៧៤៣
កម្រៃពីការសង់ឥណទានមុនកាលកំណត់	៧.២៧៧.៩៨៣	៦.៧៦២.៥៦៩	២៩.៦០៦.៨៣៥	២៧.៥៧០.៩៩៤	៥.៤៤២.៦៧០	៥.៣៨២.៨៤៣	២២.១៤០.៧៨២	២១.៩៤៥.៨៥១
កម្រៃជើងសា បានពីភ្នាក់ងារធានារ៉ាប់រង	៣.៦៩០.០៣៩	៤.៣៦៧.៥៦៨	១៥.០១១.០៧៩	១៧.៨០៦.៥៧៥	៣.៥១៣.០៣៤	៤.១៥៥.១០០	១៤.២៩១.០២២	១៦.៩៤០.៣៤៣
កម្រៃពីសេវាប្រាក់បញ្ញើ	១.៩៦៤.០៣១	១.៤៦២.៦៤១	៧.៩៨៩.៦៧៨	៥.៩៦៣.១៨៧	១.៨២០.០៩០	១.៣៤១.៣១៥	៧.៤០៤.១២៦	៥.៤៦៨.៥៤១
កម្រៃពីការបណ្តុះបណ្តាល	១.២៥០.៣២៣	១.១០១.៨៨៩	៥.០៨៦.៣១៤	៤.៤៩២.៤០១	២៥.៧០៩	២៦.៤១៧	១០៤.៥៨៤	១០៧.៧០២
កម្រៃពីការធានា	៦៣៩.៣៣០	១.០៥៩.៧៤៥	២.៦០០.៧៩៤	៤.៣២០.៥៨០	៦៣៨.១៦២	១.០៥៧.៥៨១	២.៥៩៦.០៤៣	៤.៣១១.៧៥៨
កម្រៃផ្សេងៗ	៤.០៣៣.៩២១	៧.៤៦២.៥៧៥	១៦.៤០៩.៩៩១	៣០.៤២៤.៩១៩	៣.៩០៣.៩៥៩	៧.៣៦៤.៤៤៤	១៥.៨៨១.៣០៥	៣០.០២៥.២៤៥
	<u>៤២.៩៣៦.៣៦១</u>	<u>៤៥.៧៧៥.១៦៥</u>	<u>១៧៤.៦៦៥.១១៧</u>	<u>១៨៦.៦២៥.៣៤៨</u>	<u>៣៨.៨២៥.៧២០</u>	<u>៤២.៣៥៤.០៩៤</u>	<u>១៥៧.៩៤៣.០២៩</u>	<u>១៧២.៦៧៧.៦៤១</u>

កម្រៃជើងសាពីការទូទាត់ជាសាច់ប្រាក់ចំនួន ៤.៤០១.០០០ រៀល (ស្មើនឹង ១.០៨០ ដុល្លារអាមេរិក) និង ៦.០៤២ ដុល្លារអាមេរិក (ថ្ងៃទី៣១ ខែធ្នូ ឆ្នាំ២០២០៖ ៦.០៧៣.៦០០ រៀល (ស្មើនឹង ១.៥០២ ដុល្លារអាមេរិក និង ១២.១៦៩ ដុល្លារអាមេរិក) សម្រាប់ប្រតិបត្តិការរបស់ភ្នាក់ងារធានារ៉ាប់រងទូទាត់សាច់ប្រាក់ពាក់ព័ន្ធនឹងមូលបត្រដែលទទួលបានស្គាល់ក្នុងការិយបរិច្ឆេទ។

ធនាគារ អេស៊ីប៊ីស៊ី ភីអិលស៊ី និង ក្រុមហ៊ុនបុត្រសម្ព័ន្ធ

កំណត់សម្គាល់លើរបាយការណ៍ហិរញ្ញវត្ថុ (ត)

នាថ្ងៃទី៣១ ខែធ្នូ ឆ្នាំ២០២១ និងសម្រាប់កាលបរិច្ឆេទដែលបានបញ្ជាក់

៣០. ចំណូលផ្សេងៗ - សុទ្ធ

	សម្ព័ន្ធធនាគារ				ធនាគារ			
	២០២១	២០២០	២០២១	២០២០	២០២១	២០២០	២០២១	២០២០
	ដុល្លារអាមេរិក	ដុល្លារអាមេរិក	លានរៀល (កំណត់សម្គាល់ ៥)	លានរៀល (កំណត់សម្គាល់ ៥)	ដុល្លារអាមេរិក	ដុល្លារអាមេរិក	លានរៀល (កំណត់សម្គាល់ ៥)	លានរៀល (កំណត់សម្គាល់ ៥)
ចំណេញពីការប្តូររូបិយប័ណ្ណ	១១.៣៩៧.១៣៣	៩.៨៣៤.៥៨៦	៤៦.៣៦៣.៥៣៧	៤០.០៩៥.៦០៧	១១.៣៧៥.៥៩២	៩.៨២០.៥៤៥	៤៦.២៧៥.៩០៨	៤០.០៣៨.៣៦២
ការប្រមូលឥណទាន និងប្រទានបាត់បង់ ដែលបានជម្រះចេញពីបញ្ជីរួចមកវិញ	៦.៨១០.៨៥៨	៦.៤០៣.៧៥០	២៧.៧០៦.៥៧០	២៦.១០៨.០៨៩	៥.៥២៩.៥៨៩	៥.៤៦០.៩០៩	២២.៤៩៤.៣៦៨	២២.២៦៤.១២៦
ភាគហ៊ុនលើតម្លៃសមស្របតាមរយៈចំណេញប្រឌាត	១១៦.៦១៤	១៧៤.៤៧៩	៤៧៤.៣៨៦	៧១១.៣៥១	១១៦.៦១៤	១៧៤.៤៧៩	៤៧៤.៣៨៦	៧១១.៣៥១
ចំណេញពីការលក់ទ្រព្យ និង បរិក្ខារ និងកតិសន្យា	២៤៨.០២៣	៣៦៩.៥២៨	១.០០៨.៩៥៨	១.៥០៦.៥៦៦	២៥៣.៤២៦	៣២៦.២៩៩	១.០៣០.៩៣៧	១.៣៣០.៣២១
ចំណូលផ្សេងៗ	១.៣៨៨.៩៨៩	១.៥៦៩.០១៥	៥.៦៥០.៤០៧	៦.៣៩៦.៨៧៤	១.១០៣.៦៣១	៨៨០.៥១៦	៤.៤៨៩.៥៧១	៣.៥៨៩.៨៦៤
	១៩.៩៦១.៦១៧	១៨.៣៥១.៣៥៨	៨១.២០៣.៨៥៨	៧៤.៨១៨.៤៨៧	១៨.៣៧៨.៤៥២	១៦.៦៦២.៧៤៨	៧៤.៧៦៥.១៧០	៦៧.៩៣៤.០២៤

ធនាគារ អេស៊ីលីដា ភីអិលស៊ី និង ក្រុមហ៊ុនបុត្រសម្ព័ន្ធ

កំណត់សម្គាល់លើរបាយការណ៍ហិរញ្ញវត្ថុ (ត)

តារាងទី៣១ ខែធ្នូ ឆ្នាំ២០២១ និងសម្រាប់ការិយបរិច្ឆេទដែលបានបញ្ជាក់

៣១. ចំណាយទូទៅ និងរដ្ឋបាល

	សម្ព័ន្ធធនាគារ				ធនាគារ			
	២០២១	២០២០	២០២១	២០២០	២០២១	២០២០	២០២១	២០២០
	ដុល្លារអាមេរិក	ដុល្លារអាមេរិក	ពាន់រៀល (កំណត់សម្គាល់ ៥)	ពាន់រៀល (កំណត់សម្គាល់ ៥)	ដុល្លារអាមេរិក	ដុល្លារអាមេរិក	ពាន់រៀល (កំណត់សម្គាល់ ៥)	ពាន់រៀល (កំណត់សម្គាល់ ៥)
ប្រាក់ បៀវត្ស និងប្រាក់ឈ្នួល	១១១.១៦៩.២១៣	១០៤.៤៩១.៣១១	៤៥២.២៣៦.៣៥៨	៤២៦.០១១.០៧៥	១០២.៤៨៤.០៥១	៩៥.៤៥១.៣៩១	៤១៨.៥៣២.៣១៩	៣៨៩.១៥៥.៣២១
អត្ថប្រយោជន៍និយោជិតផ្សេងៗ	៤២.២៤៨.៥៤៤	៣៥.៤៧៩.៤១២	១៧១.៨៦៧.០៧៧	១៤៤.៦៤៩.៥៦៣	៤២.១៥០.៨៦៩	៣៤.៨៧០.១០១	១៧១.៤៦៩.៧៣៥	១៤២.១៦៥.៤០២
ចំណាយរំលស់លើទ្រព្យនិងបរិក្ខារ	២០.៤១៣.៥៩១	២១.២៤៩.២១៤	៨៣.០៤២.៤៨៤	៨៦.៦៣៣.០៦២	១៤.១៤៥.២២៩	១៩.១៤១.១៥១	៧៣.៤៥៥.៤៧២	៧៥.២០១.៥៥៣
ចំណាយរដ្ឋបាលនិងថែទាំ	១១.៩២១.៦៣០	១១.៥៨១.៥១០	៤៨.៤៩៧.១៩១	៤៧.២១៧.៨១៦	១១.៣៧៦.១៤៥	១១.០៥៣.៧៦៥	៤៦.២៧៨.១៥៨	៤៥.០៦៦.២០០
រំលស់លើសិទ្ធិប្រើប្រាស់ទ្រព្យសកម្ម	១១.៥២៥.១៧៥	១០.៦២៧.១២០	៤៦.៨៨៤.៤១២	៤៣.៣២៦.៧៦៤	១០.៧១៦.៨០៩	៩.៧៧០.៦៣៤	៤៣.៥៩៥.៩៧៩	៣៩.៨៣៤.៨៩១
ចំណាយអត្ថប្រយោជន៍ប្រាក់បំណាច់អតិថិជនកាតាណា កាតាណា (កំណត់សម្គាល់ ២៥(គ))	៨.០៨០.៧២៩	៦.៥៦៣.៧១៩	៣២.៨៧២.៤០៦	២៦.៧៦០.២៤២	៧.៤៩៦.១៤៨	៦.៣៧៤.៧៣៨	៣២.១២១.៥៧១	២៦.០០៦.១១៥
ចំណាយទឹកភ្លើង	៥.៣៣៧.៤៦៩	៥.២០៣.៩៨៩	២១.៧១២.៨២៤	២១.២១៦.៦៦៣	៤.៩៩៦.១៩៤	៤.៨១២.៤៨៧	២០.៣២៤.៥១៧	១៩.៦២០.៥០៩
ចំណាយបរិក្ខារការិយាល័យ	៤.៩០១.៧៥៥	៥.២៨០.២៣៥	១៩.៩៤០.៣៣៩	២១.៥២៧.៥១៤	៤.៤២៣.១៣៩	៤.៦៧៧.៣៦២	១៧.៩៩៣.៣២៩	១៩.០៦៩.៦០៥
ចំណាយទំនាក់ទំនង	៤.០២៩.២៥២	៣.៧១៧.៧៥៧	១៦.៣៩០.៩៩៧	១៥.១៥៧.២៩៥	៣.០១៣.០៧៦	២.៧៥៥.១០៦	១២.២៥៧.១៩៣	១១.២៣២.៥៦៧
ចំណាយរំលស់លើទ្រព្យសកម្មអរូបី	៣.៨៨៩.៩៦០	៣.៦៦៧.៥៨៣	១៥.៨២៤.៣៥៧	១៤.៩៥២.៧៣៦	៣.៤៧៧.៣៨២	៣.៣៣៩.៥១០	១៤.១៤៥.៩៩០	១៣.៦១៥.១៨២
ចំណាយអត្ថប្រយោជន៍ពេលចូលនិវត្ត (កំណត់សម្គាល់ ២៥(ក))	២.០២៩.៨៣១	១.៦៩៧.៣៨១	៨.២៥៧.៣៥៣	៦.៩២០.២២២	១.៩៥៨.៧១៥	១.៥៧៧.៦៧៧	៧.៩៦៨.០៥៣	៦.៤៣២.១៨៩
ចំណាយការធ្វើដំណើរ	១.៧៦២.១៣៧	២.០១១.៣៩៦	៧.១៦៨.៣៧៣	៨.២០០.៤៦១	១.៥៧៨.៨៥០	១.៧៣៣.៤៨៧	៦.៤២២.៧៦២	៧.០៦៧.៤២៦
ការចំណាយលើអត្ថប្រយោជន៍អភិវឌ្ឍន៍វិជ្ជាជីវៈគ្រប់គ្រង(កំណត់សម្គាល់ ២៥(ខ))	១.៥៧៤.៦៥៨	១.៣១២.៦៤១	៦.៤០៥.៧០៩	៥.៣៥១.៦៣៧	១.៥៦១.៧៨៣	១.៣១២.៦៤១	៦.៣៥៣.៣៣៣	៥.៣៥១.៦៣៧
ចំណាយកម្រៃអាជ្ញាប័ណ្ណ	១.១០៧.៦១៤	១.១៧៥.២៧១	៤.៥០៥.៧៧៤	៤.៧៩១.៥៨០	១.០៧៧.៧៥៣	១.១៣៥.៣១៦	៤.៣៨៤.២៩៩	៤.៦២៨.៦៨៣
ចំណាយផ្សេងៗ	១៣.៥១៣.៤១៣	១១.៨៦៧.៦៧៧	៥៤.៩៧២.៥៦៥	៤៨.៣៨៤.៥២១	១២.២០៣.០៧៤	១០.០៥៤.៣៨៧	៤៩.៦៤២.១០៥	៤០.៩៩១.៧៣៧
	២៤៣.៥០៤.៩៧១	២២៥.៩២៦.២២០	៩៩០.៥៧៨.២២២	៩២១.១០១.១៩៩	២២៧.៤៦៩.២២៧	២០៨.១០៣.៧៥៧	៩២៥.៣៤៥.៨១៥	៨៤៨.៤៣៩.០១៧

ធនាគារ អេស៊ីលីដា ភីអិលស៊ី និង ក្រុមហ៊ុនបុត្រសម្ព័ន្ធ

កំណត់សម្គាល់លើរបាយការណ៍ហិរញ្ញវត្ថុ (ត)

នាថ្ងៃទី៣១ ខែធ្នូ ឆ្នាំ២០២១ និងសម្រាប់កាលបរិច្ឆេទដែលបានបញ្ជាក់

៣១. ចំណាយទូទៅ និងរដ្ឋបាល (ត)

នាថ្ងៃទី៣១ ខែធ្នូ ឆ្នាំ២០២១ ចំណាយប្រាក់បៀវត្សរ៍ និង ប្រាក់ឈ្នួលចំនួន ៥០.៥៣៧ ដុល្លារអាមេរិក (ឆ្នាំ២០២០៖ ៣៥.៧០១ ដុល្លារអាមេរិក) ត្រូវបានទូទាត់ឱ្យនិយោជិតរបស់ធនាគារសម្រាប់ប្រតិបត្តិការរបស់ភ្នាក់ងារទូទាត់សាច់ប្រាក់ពាក់ព័ន្ធនឹងមូលបត្រ។

នាថ្ងៃទី៣១ ខែធ្នូ ឆ្នាំ២០២១ មានការចំណាយសម្រាប់ប្រតិបត្តិការរបស់ភ្នាក់ងារទូទាត់សាច់ប្រាក់ពាក់ព័ន្ធនឹងមូលបត្រ ទាក់ទងនឹងសម្ភារៈផ្គត់ផ្គង់ការិយាល័យចំនួន ២៧១ ដុល្លារអាមេរិក គ្រឿងសង្ហារឹម និងបរិក្ខារបំពាក់ចំនួន ៧៣០ ដុល្លារអាមេរិក និងកម្រៃសមាជិកភាពចំនួន ១២.៦៨២ ដុល្លារអាមេរិក (៥១.៦៦៦.៦៦៧ រៀល) (ថ្ងៃទី៣១ ខែធ្នូ ឆ្នាំ២០២០៖ ការជួសជុល និងការថែទាំចំនួន ៨.១០១ ដុល្លារអាមេរិក សម្ភារៈផ្គត់ផ្គង់ការិយាល័យចំនួន ៦៣០ ដុល្លារអាមេរិក គ្រឿងសង្ហារឹម និង បរិក្ខារបំពាក់ចំនួន ៥១២ ដុល្លារអាមេរិក និងកម្រៃសមាជិកភាពចំនួន ១២.៧៧៣ ដុល្លារអាមេរិក (៥១.៦៦៦.៦៦៧ រៀល)។

ធនាគារ អេស៊ីលីដា ភីអិលស៊ី និង ក្រុមហ៊ុនបុត្រសម្ព័ន្ធ

កំណត់សម្គាល់លើរបាយការណ៍ហិរញ្ញវត្ថុ (ត)

នាថ្ងៃទី៣១ ខែធ្នូ ឆ្នាំ២០២១ និងសម្រាប់កាលបរិច្ឆេទដែលបានបញ្ជាក់

៣២. សារពើពន្ធ

(ក) បំណុលពន្ធលើប្រាក់ចំណេញប្រចាំការិយបរិច្ឆេទ

	សម្ព័ន្ធធនាគារ				ធនាគារ			
	២០២១ ដុល្លារអាមេរិក	២០២០ ដុល្លារអាមេរិក	២០២១ លានរៀល (កំណត់សម្គាល់ ៥)	២០២០ លានរៀល (កំណត់សម្គាល់ ៥)	២០២១ ដុល្លារអាមេរិក	២០២០ ដុល្លារអាមេរិក	២០២១ លានរៀល (កំណត់សម្គាល់ ៥)	២០២០ លានរៀល (កំណត់សម្គាល់ ៥)
បំណុលពន្ធលើប្រាក់ចំណេញប្រចាំ ការិយបរិច្ឆេទ	៣៦.៣១៥.៧៦៧	៣០.២៩២.៣៧០	១៤៧.៩៥០.៤៣៥	១២២.៥៣២.៦៣៧	៣៥.៤៩១.៣២៩	២៧.៩៥០.៣៣៤	១៤៥.៥៩១.៦៧៤	១១៣.០៥៩.១០១

	សម្ព័ន្ធធនាគារ				ធនាគារ			
	២០២១ ដុល្លារអាមេរិក	២០២០ ដុល្លារអាមេរិក	២០២១ លានរៀល (កំណត់សម្គាល់ ៥)	២០២០ លានរៀល (កំណត់សម្គាល់ ៥)	២០២១ ដុល្លារអាមេរិក	២០២០ ដុល្លារអាមេរិក	២០២១ លានរៀល (កំណត់សម្គាល់ ៥)	២០២០ លានរៀល (កំណត់សម្គាល់ ៥)
នាដើមការិយបរិច្ឆេទ	៣០.២៩២.៣៧០	៣០.៤៥៩.៣០៣	១២២.៥៣២.៦៣៧	១២៤.១២១.៦៦០	២៧.៩៥០.៣៣៤	២៩.១៧៥.៥៦០	១១៣.០៥៩.១០១	១១៤.៨៩០.៤០៧
ចំណាយពន្ធលើប្រាក់ចំណេញ	៣៦.១៧១.៧៦៧	៣៤.៨៩៧.៧១៩	១៤៧.១៤៦.៧៤៨	១៤២.២៧៨.០០០	៣៥.៤៩៥.១០៣	៣២.៤៩០.៣៤៣	១៤០.០០០.៦៣៩	១៣២.៤៦៣.១២៨
ពន្ធលើប្រាក់ចំណេញបានបង់	(៣០.១៤៨.៣៧០)	(៣៥.០៦៤.៦៥២)	(១២២.៦៤៣.៥៦៩)	(១៤២.៩៥៨.៥៨៦)	(២៦.៨៧៤.១០៨)	(៣៣.៧១៥.៥៦៩)	(១០៩.៣២៣.៨៧១)	(១៣៧.៤៥៨.៣៧៥)
លម្អៀងពីអត្រាប្តូរប្រាក់	-	-	៩១៥.៦១៩	(៩០៨.៤៣៧)	-	-	៨៥៥.៨០៥	(៨៣៦.០៥៩)
នាចុងការិយបរិច្ឆេទ	៣៦.៣១៥.៧៦៧	៣០.២៩២.៣៧០	១៤៧.៩៥០.៤៣៥	១២២.៥៣២.៦៣៧	៣៥.៤៩១.៣២៩	២៧.៩៥០.៣៣៤	១៤៥.៥៩១.៦៧៤	១១៣.០៥៩.១០១

ធនាគារ អេស៊ីប៊ីស៊ី ភីអិលស៊ី និង ក្រុមហ៊ុនបុត្រសម្ព័ន្ធ

កំណត់សម្គាល់លើរបាយការណ៍ហិរញ្ញវត្ថុ (ត)

នាថ្ងៃទី៣១ ខែធ្នូ ឆ្នាំ២០២១ និងសម្រាប់កាលបរិច្ឆេទដែលបានបញ្ជាក់

៣២. សារពើពន្ធ (ត)

(ខ) ចំណាយពន្ធលើប្រាក់ចំណេញ

	សម្ព័ន្ធធនាគារ				ធនាគារ			
	២០២១	២០២០	២០២១	២០២០	២០២១	២០២០	២០២១	២០២០
	ដុល្លារអាមេរិក	ដុល្លារអាមេរិក	ពាន់រៀល (កំណត់សម្គាល់ ៥)	ពាន់រៀល (កំណត់សម្គាល់ ៥)	ដុល្លារអាមេរិក	ដុល្លារអាមេរិក	ពាន់រៀល (កំណត់សម្គាល់ ៥)	ពាន់រៀល (កំណត់សម្គាល់ ៥)
ពន្ធលើប្រាក់ចំណេញប្រចាំការិយបរិច្ឆេទ	៣៦.១៧១.៧៦៧	៣៤.៨៩៧.៧១៩	១៤៧.១៤៦.៧៤៨	១៤២.២៧៨.០០០	៣៤.៤១៥.១០៣	៣២.៤៩០.៣៤៣	១៤០.០០០.៦៣៩	១៣២.៤៦៣.១២៨
ចំណាយពន្ធពន្យារ	១.៩០៧.៣០២	៣.៦៤៥.១៥៣	៧.៧៤៨.៩០៥	១៤.៨៦១.២៩១	៥.១៦២.២៣០	១.៣២១.៧៩៦	២០.៩៩៩.៩៥២	៥.៣៨៨.៩៦៣
	៣៨.០៧៩.០៦៩	៣៨.៥៤២.៨៧២	១៥៤.៩០៥.៦៥៣	១៥៧.១៣៩.២៩១	៣៩.៥៧៧.៣៣៣	៣៣.៨១២.១៣៩	១៦១.០០០.៥៩១	១៣៧.៨៥២.០៩១

គ) ការផ្ទៀងផ្ទាត់រវាងចំណាយពន្ធលើប្រាក់ចំណេញ និង ចំណេញគណនេយ្យ

	សម្ព័ន្ធធនាគារ				ធនាគារ			
	២០២១	២០២០	២០២១	២០២០	២០២១	២០២០	២០២១	២០២០
	ដុល្លារអាមេរិក	ដុល្លារអាមេរិក	ពាន់រៀល (កំណត់សម្គាល់ ៥)	ពាន់រៀល (កំណត់សម្គាល់ ៥)	ដុល្លារអាមេរិក	ដុល្លារអាមេរិក	ពាន់រៀល (កំណត់សម្គាល់ ៥)	ពាន់រៀល (កំណត់សម្គាល់ ៥)
ចំណេញមុនបង់ពន្ធ	២០៤.៧៥៣.៤១៧	១៨០.០៣៥.៤៦២	៨៣២.៩៣៦.៩០២	៧៣៤.០០៤.៥៨០	២០១.៦៦២.១៨៤	១៧២.១៥៤.៣១៥	៨២០.៣៦១.៧៦៥	៧០១.៨៧៣.១៤៣
ពន្ធគណនេយ្យតាមអត្រាពន្ធក្នុងស្រុកដែលត្រូវអនុវត្តចំពោះ								
ប្រាក់ចំណេញក្នុងប្រទេសនីមួយៗ	៤០.៧៨០.៨៧៩	៣៦.៤៥៥.១៥៦	១៦៥.៨៩៦.៦១៦	១៤៨.៦២៧.៦៣០	៤០.៣៣២.៤៣៧	៣៤.៤៣០.៨៦៣	១៦៤.០៧១.៣៥៤	១៤០.៣៧៤.៦២៨
ផលប៉ះពាល់ចំណាយដែលមិនអាចកាត់កងតាមច្បាប់ពន្ធ	(២.៧០១.៨១០)	២.០៨៧.៧២៦	(១០.៩៩០.៩៦៣)	៨.៥១១.៦៦១	(៧៥៥.១០៤)	(១១៨.៧២៤)	(៣.០៧១.៧៦៣)	(២.៥២២.៥៣៧)
	៣៨.០៧៩.០៦៩	៣៨.៥៤២.៨៧២	១៥៤.៩០៥.៦៥៣	១៥៧.១៣៩.២៩១	៣៩.៥៧៧.៣៣៣	៣៣.៨១២.១៣៩	១៦១.០០០.៥៩១	១៣៧.៨៥២.០៩១

ធនាគារ ស្តេស៊ីលីដា ភីអិលស៊ី និង ក្រុមហ៊ុនបុត្រសម្ព័ន្ធ

កំណត់សម្គាល់លើរបាយការណ៍ហិរញ្ញវត្ថុ (ត)

នាថ្ងៃទី៣១ ខែធ្នូ ឆ្នាំ២០២១ និងសម្រាប់ការិយបរិច្ឆេទដែលបានបញ្ជាក់

៣២. សារពើពន្ធ (ត)

(គ) ការផ្ទៀងផ្ទាត់រវាងចំណាយពន្ធលើប្រាក់ចំណេញ និង ចំណេញគណនេយ្យ (ត)

ដោយត្រូវបានចុះបញ្ជីដោយជោគជ័យនៅ ជ. ម. ក. ធនាគារអាចទទួលបានការកាត់ បន្ថយពន្ធលើប្រាក់ចំណូល ចំនួន ៥០% ក្នុងរយៈពេល ៣ ឆ្នាំបន្ទាប់ពីការចុះបញ្ជីជាផ្លូវការ (តាមសមាមាត្រទៅនឹងភាគរយមូលបត្រកម្មសិទ្ធិដែលបាន ចុះបញ្ជីដោយយក ២០.០០០១ ភាគរយជាគោល អនុលោមតាមប្រកាសលេខ ១៨៣ ស្តីពីការណែនាំ អនុវត្ត ការលើកទឹកចិត្ត ពន្ធលើប្រាក់ចំណូលចំពោះសហគ្រាសបោះផ្សាយលក់មូលបត្រលើកដំបូងជាសាធារណៈ) និង ការលើកលែងបំណុល ពន្ធផ្សេងៗរួមទាំងពន្ធលើប្រាក់ចំណូលនិងពន្ធកាត់ទុកសម្រាប់រយៈពេលចាប់ពីឆ្នាំ N-៣ ដល់ N-១០ ដែល N ជាឆ្នាំ IPO (“ពី N-៣ ដល់ N-១០”) ដោយអនុលោមតាមអនុក្រឹត្យលេខ ០១ អនក្រ.ប.ក ចេញដោយរាជរដ្ឋាភិបាលកម្ពុជា ចុះថ្ងៃទី៤ ខែមករា ឆ្នាំ២០១៩ និងការពន្យារពេលជាបណ្តោះអាសន្នលើការបង់រំដោះពន្ធ លើប្រាក់ចំណូល សម្រាប់ រយៈពេល ៣ឆ្នាំ បន្ទាប់ពី បានចុះបញ្ជីជាផ្លូវការស្របតាមប្រកាស លេខ ៨៥៥ របស់ក្រសួងសេដ្ឋកិច្ច និងហិរញ្ញវត្ថុចុះថ្ងៃទី២៤ ខែកក្កដា ឆ្នាំ២០១៥។ ធនាគារបានបំពេញបែបបទទៅអគ្គនាយកដ្ឋានពន្ធដារ (អ.ព.ជ) តាមរយៈនិយ័តកម្មមូលបត្រកម្ពុជា (ន.ម.ក) ដើម្បីទទួលបាន ការលើកទឹកចិត្តពន្ធ។

នៅថ្ងៃទី២៨ ខែឧសភា ឆ្នាំ២០២០ ធនាគារបានដាក់លិខិតទៅ ន.ម.ក. ស្នើសុំជំនួយក្នុងការ សម្របសម្រួល ជាមួយ អ.ព.ជ សម្រាប់ការយល់ព្រមជាលាយលក្ខណ៍អក្សរស្តីពីការលើកទឹកចិត្តពន្ធទាក់ទងនឹងការលើកលែងបំណុលពន្ធរបស់ ធនាគារសម្រាប់រយៈពេលពី N-៣ ដល់ N-១០។ បន្ទាប់មកនៅថ្ងៃទី២០ ខែតុលា ឆ្នាំ២០២០ ន.ម.ក. បានដាក់លិខិតមួយទៅ អ .ព.ជ ស្នើសុំការយល់ព្រមជាលាយលក្ខណ៍អក្សរលើការលើកទឹកចិត្តពន្ធ សម្រាប់រយៈពេលពី N-៣ ដល់ N-១០ ។ បំណុល ពន្ធដាក់ស្តែងដែលត្រូវបានលើកលែង និងត្រូវកំណត់ដោយ អ.ព.ជ។

ថ្ងៃទី០៨ ខែមករាឆ្នាំ២០២១ ធនាគារបានទទួលលិខិតអនុម័តពី អ.ព.ជ ពីការយល់ព្រមលើការពន្យារពេលជាបណ្តោះ អាសន្នលើការបង់រំដោះពន្ធលើប្រាក់ចំណូលសម្រាប់ធនាគារចាប់ពីខែវិច្ឆិកា ឆ្នាំ២០២០ រហូតដល់ដំណាច់ការិយបរិច្ឆេទ លើកទឹកចិត្តពន្ធ។

នៅថ្ងៃទី០៩ ខែសីហា ឆ្នាំ២០២១ ធនាគារបានទទួលលិខិតអនុម័តពី អ.ព.ជ ស្តីពីការយល់ព្រមលើការលើកទឹកចិត្ត ពន្ធលើប្រាក់ចំណូលសម្រាប់រយៈពេល ៣ឆ្នាំ គិតចាប់ពីឆ្នាំ ២០២០ ដល់ឆ្នាំ ២០២២ ដោយត្រូវអនុវត្តការគណនា តាមរូបមន្តដូចមានចែងក្នុងឧបសម្ព័ន្ធ និងប្រកាសលេខ ១៨៣ ស្តីពីការណែនាំអនុវត្តការលើកទឹកចិត្តពន្ធលើប្រាក់ចំណូល ចំពោះសហគ្រាសបោះផ្សាយលក់មូលបត្រលើកដំបូងជាសាធារណៈ។

ឃ) បញ្ហាពន្ធផ្សេងៗ

លិខិតប្រកាសពន្ធរបស់ធនាគារ និង ក្រុមហ៊ុនបុត្រសម្ព័ន្ធ ត្រូវមានការត្រួតពិនិត្យដោយអគ្គនាយកដ្ឋានពន្ធដារ តាមការិយបរិច្ឆេទ។

ធនាគារ អេស៊ីប៊ីដា ភីអិលស៊ី និង ក្រុមហ៊ុនបុត្រសម្ព័ន្ធ

កំណត់សម្គាល់លើរបាយការណ៍ហិរញ្ញវត្ថុ (ត)

សាច់ថ្ងៃទី៣១ ខែធ្នូ ឆ្នាំ២០២១ និងសម្រាប់ការិយបរិច្ឆេទដែលបានបញ្ជាក់

៣២. សារពើពន្ធ (ត)

ឃ) បញ្ហាពន្ធផ្សេងៗ (ត)

ផ្នែកខ្លះនៃច្បាប់ និង បទប្បញ្ញត្តិពន្ធដារអាចមានការបកស្រាយខុសៗគ្នា ហេតុនេះចំនួនពន្ធដែលបាន រាយការណ៍ នៅក្នុងរបាយការណ៍ហិរញ្ញវត្ថុ អាចមានការផ្លាស់ប្តូរនៅពេលក្រោយ អាស្រ័យលើការកំណត់ចុងក្រោយដោយអគ្គនាយក ដ្ឋានពន្ធដារ។

៣៣. ចំណេញក្នុងមួយភាគហ៊ុន

ខាងក្រោមនេះបង្ហាញពីប្រាក់ចំណេញរបស់ធនាគារ ដែលប្រើប្រាស់ក្នុងការគណនាចំណេញក្នុងមួយភាគហ៊ុន មូលដ្ឋាន និងចំណេញក្នុងមួយភាគហ៊ុនថយចុះ សម្រាប់រយៈពេលដែលបានបង្ហាញ ៖

	២០២១ ដុល្លារអាមេរិក	២០២០ ដុល្លារអាមេរិក	២០២១ លានរៀល (កំណត់សម្គាល់ ៥)	២០២០ លានរៀល (កំណត់សម្គាល់ ៥)
ប្រាក់ចំណេញផ្តល់ជូនអ្នកកាន់កាប់ភាគហ៊ុន	១៦៦.៩១៣.០៣៨	១៤១.៤៩២.៥៩០	៦៧៩.០០២.២៤០	៥៧៦.៨៦៥.២៨៩
ចំនួនភាគហ៊ុនគិតជាមធ្យម	៤៣៣.១៦៣.០១៩	៤៣១.៤៤១.៦៩៣	៤៣៣.១៦៣.០១៩	៤៣១.៤៤១.៦៩៣
ចំណេញក្នុងមួយភាគហ៊ុនមូលដ្ឋាន	០.៣៩	០.៣៣	១.៥៧	១.៣៤
ចំណេញក្នុងមួយភាគហ៊ុនថយចុះ	០.៣៩	០.៣៣	១.៥៧	១.៣៤

ធនាគារពុំមានភាគហ៊ុនថយចុះគិតត្រឹមដំណាច់ការិយបរិច្ឆេទនីមួយៗ។ ដូច្នេះ ចំណេញក្នុងមួយភាគហ៊ុនថយចុះ ស្មើនឹងចំណេញក្នុងមួយភាគហ៊ុនមូលដ្ឋាន។

ធនាគារ អេស៊ីលីដា ភីអិលស៊ី និង ក្រុមហ៊ុនបុត្រសម្ព័ន្ធ

កំណត់សម្គាល់លើរបាយការណ៍ហិរញ្ញវត្ថុ (ត)

នាថ្ងៃទី៣១ ខែធ្នូ ឆ្នាំ២០២១ និងសម្រាប់ការិយបរិច្ឆេទដែលបានបញ្ជាក់

៣៤. សាច់ប្រាក់ និងសាច់ប្រាក់សមមូល

	សម្ព័ន្ធធនាគារ				ធនាគារ			
	២០២១ ដុល្លារអាមេរិក	២០២០ ដុល្លារអាមេរិក	២០២១ ពាន់រៀល (កំណត់សម្គាល់ ៥)	២០២០ ពាន់រៀល (កំណត់សម្គាល់ ៥)	២០២១ ដុល្លារអាមេរិក	២០២០ ដុល្លារអាមេរិក	២០២១ ពាន់រៀល (កំណត់សម្គាល់ ៥)	២០២០ ពាន់រៀល (កំណត់សម្គាល់ ៥)
សាច់ប្រាក់ក្នុងដៃ(កំណត់សម្គាល់ ៧)	៤៥០.៣៧៥.១៤៩	៤១២.៧៥៩.០៥១	១.៨៣៤.៨២៨.៣៥៧	១.៦៦៩.៦១០.៣៦១	៤៣៩.៤៦៥.៩៨០	៤០០.៨១៦.១២៦	១.៧៩០.៣៨៤.៤០៣	១.៦២១.៣០១.២៣០
<i>ប្រាក់បញ្ញើលសធនាគារផ្សេងៗ</i>								
សមតុល្យនៅធនាគារជាតិ នៃកម្ពុជា៖								
- គណនីចរន្ត	៣២១.១០៨.៨៦៦	២៨៤.១១៩.៤៨៥	១.៣០៨.១៩៧.៥២០	១.១៤៩.២៦៣.៣១៧	២៩០.៤៧៧.៤៤០	២៦៤.១៩៧.៥៦៣	១.១៨៣.៤០៥.០៩១	១.០៦៨.៦៧៩.១៤២
- មូលបត្រប្រាក់បញ្ញើអាចជួញដូរបានដែលមានកាលកំណត់ បីខែឬតិចជាងបីខែ	៧៨៥.១០០.៨៤០	៥៥២.១៤៦.១២៣	៣.១៩៨.៥០០.៨២២	២.២៣៣.៤៣១.០៦៨	៧៨៥.១០០.៨៤០	៥៥២.១៤៦.១២៣	៣.១៩៨.៥០០.៨២២	២.២៣៣.៤៣១.០៦៨
សមតុល្យនៅធនាគារផ្សេងៗ៖								
- គណនីចរន្ត	២១៥.២៤៣.៣២០	២៤៦.៤៦៣.០២២	៨៧៦.៩០១.២៨៦	៩៩៦.៩៤២.៩២៤	២១០.៩២០.១៣០	២៤០.០៣៥.៤៤៩	៨៥៩.២៨៨.៦១០	៩៧០.៩៤៣.៣៩១
- គណនីប្រាក់បញ្ញើមានកាលកំណត់ដែលមានកាលកំណត់ បីខែឬតិចជាងបីខែ	៣១.៤១១.១២២	១.៦១៧.៨២៣	១២៧.៩៦៨.៩១១	៦.៥៤៤.០៩៤	៣២.៤១៦.៤៧៨	៥០២.៦៧៨	១៣២.០៦៤.៧៣០	២.០៣៣.៣៣២
	<u>១.៨០៣.២៣៩.២៩៧</u>	<u>១.៨៩៧.១០៥.៥០៤</u>	<u>៧.៣៤៦.៣៩៦.៨៩៦</u>	<u>៦.០៥៥.៧៩១.៧៦៤</u>	<u>១.៧៥៨.៣៨០.៨៦៨</u>	<u>១.៤៥៧.៦៩៧.៩៣៩</u>	<u>៧.១៦៣.៦៤៣.៦៥៦</u>	<u>៥.៨៩៦.៣៨៨.១៦៣</u>

ធនាគារ អេស៊ីលីដា ភីអិលស៊ី និង ក្រុមហ៊ុនបុត្រសម្ព័ន្ធ

កំណត់សម្គាល់លើរបាយការណ៍ហិរញ្ញវត្ថុ (ត)

នាថ្ងៃទី៣១ ខែធ្នូ ឆ្នាំ២០២១ និងសម្រាប់ការិយបរិច្ឆេទដែលបានបញ្ជាក់

៣៥. កិច្ចសន្យា និង យថាភាព

សម្ព័ន្ធធនាគារ និង ធនាគារ មានចំនួនទឹកប្រាក់ក្នុងកិច្ចសន្យានៃឧបករណ៍ហិរញ្ញវត្ថុក្រៅតារាងតុល្យការ របស់សម្ព័ន្ធធនាគារ និង ធនាគារ ដែលត្រូវពន្យារឥណទាន ជូនអតិថិជន លិខិតធានាធនាគារ និង កញ្ចប់ឥណទានផ្សេងៗដូចខាងក្រោម៖

(ក) កិច្ចសន្យាផ្តល់ឥណទាន លិខិតធានាធនាគារ និងបំណុលហិរញ្ញវត្ថុផ្សេងៗ

	សម្ព័ន្ធធនាគារ				ធនាគារ			
	២០២១	២០២០	២០២១	២០២០	២០២១	២០២០	២០២១	២០២០
	ដុល្លារអាមេរិក	ដុល្លារអាមេរិក	លាន់រៀល (កំណត់សម្គាល់ ៥)	លាន់រៀល (កំណត់សម្គាល់ ៥)	ដុល្លារអាមេរិក	ដុល្លារអាមេរិក	លាន់រៀល (កំណត់សម្គាល់ ៥)	លាន់រៀល (កំណត់សម្គាល់ ៥)
ឥណទានវិញ្ញាបនបត្រដែលមិនបានប្រើប្រាស់	១៤៦.១០៥.៦២៩	១២០.៩៣៧.៦០៧	៥៩៥.២៣០.២៥៩	៤៨៩.១៩២.៦២០	១៤៥.៩១៤.៤៨៨	១២០.១០៨.៩៦២	៥៩៥.៤៥៥.៦២៤	៤៨៥.៨៤០.៧៥១
លិខិតធានាធនាគារ	៤៩.២៧១.៤១១	៤៧.០៣៨.១៦៦	២០០.៧៣១.៧២៨	១៩០.២៦៩.៣៨១	៤៩.០៧៤.២១២	៤៦.៨៣១.៦៦២	១៩៩.៩២៨.៣៤០	១៨៩.៤៣៤.០៧៣
លិខិតឥណទាន	៩.៧១៣.៥៣៧	៧.៨៦២.៨១៨	៣៩.៥៧២.៩៥០	៣១.៨០៥.០៩៩	៩.៧១៣.៥៣៧	៧.៨៦២.៨១៨	៣៩.៥៧២.៩៥០	៣១.៨០៥.០៩៩
ប្រតិបត្តិការប្តូររូបិយប័ណ្ណទុកមុន	៣០០.០៣០	-	១.២២២.៣២២	-	៣០០.០៣០	-	១.២២២.៣២២	-
	<u>២០៥.៣៨៩.៦០៧</u>	<u>១៧៥.៨៣៨.៥៩១</u>	<u>៨៣៦.៧៥៧.២៥៩</u>	<u>៧១១.២៦៧.១០០</u>	<u>២០៥.០០២.២៦៧</u>	<u>១៧៤.៨០៣.៤៤២</u>	<u>៨៣៥.១៧៩.២៣៦</u>	<u>៧០៧.០៧៩.៩២៣</u>

គ្មានការខាតបង់ជាសារវន្តណាមួយត្រូវបានរំពឹងទុកជាលទ្ធផលនៃប្រតិបត្តិការទាំងនេះទេ។

ធនាគារ អេស៊ីលីដា ភីអិលស៊ី និង ក្រុមហ៊ុនបុត្រសម្ព័ន្ធ

កំណត់សម្គាល់លើរបាយការណ៍ហិរញ្ញវត្ថុ (ត)
 នាថ្ងៃទី៣១ ខែធ្នូ ឆ្នាំ២០២១ និងសម្រាប់ការិយបរិច្ឆេទដែលបានបញ្ជាក់

៣៥. កិច្ចសន្យា និងយថាភាព (ត)

(ខ) កិច្ចសន្យាទាក់ទងនឹងទ្រព្យសម្បត្តិ និង បរិក្ខារ

	សម្ព័ន្ធធនាគារ				ធនាគារ			
	២០២១	២០២០	២០២១	២០២០	២០២១	២០២០	២០២១	២០២០
	ដុល្លារអាមេរិក	ដុល្លារអាមេរិក	លាន់រៀល (កំណត់សម្គាល់ ៥)	លាន់រៀល (កំណត់សម្គាល់ ៥)	ដុល្លារអាមេរិក	ដុល្លារអាមេរិក	លាន់រៀល (កំណត់សម្គាល់ ៥)	លាន់រៀល (កំណត់សម្គាល់ ៥)
មិនលើសពី ១ឆ្នាំ	៩.៧២៧.៩៧១	៤.៦០១.៨៣២	៣៩.៦៣១.៧៥៤	១៨.៦១៤.៤១០	៩.៣៣៩.៥៩១	៤.៥៨៩.១៥៥	៣៨.០៤៩.៤៩៤	១៨.៥៦៣.១៣២
លើសពី ១ឆ្នាំ ប៉ុន្តែមិនលើសពី ៥ឆ្នាំ	៥៤.០១៩	១៤៦.៤៩៨	២២០.០៧៣	៥៩២.៥៨៤	-	-	-	-
	៩.៧៨១.៩៩០	៤.៧៤៨.៣៣០	៣៩.៨៥១.៨២៧	១៩.២០៦.៩៩៤	៩.៣៣៩.៥៩១	៤.៥៨៩.១៥៥	៣៨.០៤៩.៤៩៤	១៨.៥៦៣.១៣២

សមតុល្យចំពោះកិច្ចសន្យាទាំងនេះ គឺពាក់ព័ន្ធនឹងការទិញទ្រព្យ និងបរិក្ខារ និងទ្រព្យសកម្មអរូបីរបស់ធនាគារ អេស៊ីលីដា ភីអិលស៊ីចំនួន ៩.៣៣៩.៥៩១ ដុល្លារអាមេរិក កិច្ចសន្យាសាងសង់អគារ វិទ្យាស្ថាន ពាណិជ្ជសាស្ត្រ អេស៊ីលីដា និង ការទិញបរិក្ខារផ្សេងៗចំនួន ៤.២៥៤ ដុល្លារអាមេរិក និងការទិញបរិក្ខារផ្សេងៗ របស់ធនាគារ អេស៊ីលីដា ឡាវ លីមីតធីត ចំនួន ៥៤.០១៩ ដុល្លារអាមេរិក និង ប្រព័ន្ធរក្សាទុកទិន្នន័យ dell សម្រាប់ DC និង DR. ធ្វើឱ្យប្រសើរឡើងនូវគំរោង IBM and QR/Laos ATM pool ដំណាក់កាលទី ២ (Us-On-Them) ចំនួន ៣៨៤.១២៦ ដុល្លារអាមេរិក។

(គ) កិច្ចសន្យាផ្សេងៗ

នៅថ្ងៃទី៣០ ខែឧសភា ឆ្នាំ២០១៦ ធនាគារបានធានាលើកិច្ចព្រមព្រៀងឥណទានរបស់ វិទ្យាស្ថានពាណិជ្ជសាស្ត្រ អេស៊ីលីដា ជាមួយនឹង IFC ដែលមានទឹកប្រាក់ចំនួន ១៣.០០០.០០០ ដុល្លារអាមេរិក ដែលនឹងត្រូវផុតកំណត់នៅថ្ងៃទី១៥ ខែមិថុនា ឆ្នាំ២០២៦។ នៅចុងការិយបរិច្ឆេទថ្ងៃទី៣១ ខែធ្នូ ឆ្នាំ២០២១ មានចំនួនទឹកប្រាក់ចំនួន ៨.៤៤៣.៤៦៨ ដុល្លារអាមេរិក សម្រាប់ការបង់សង។

ធនាគារបានធ្វើសំវិធានធនឱនភាពនៃតម្លៃខាតបង់ចំនួន ១២៩.៣៣១ ដុល្លារអាមេរិក (ឆ្នាំ២០២០៖ ៣៧០.៤៤៨ ដុល្លារអាមេរិក) ទាក់ទងនឹងការធានានេះ។

ធនាគារ អេស៊ីលីដា ភីអិលស៊ី និង ក្រុមហ៊ុនបុត្រសម្ព័ន្ធ

កំណត់សម្គាល់លើរបាយការណ៍ហិរញ្ញវត្ថុ (ត)

នាថ្ងៃទី៣១ ខែធ្នូ ឆ្នាំ២០២១ និងសម្រាប់ការិយបរិច្ឆេទដែលបានបញ្ជាក់

៣៦. ទុនបម្រុង

	សម្ព័ន្ធធនាគារ											
	ទុនបម្រុងទូទៅ		ទុនបម្រុងបញ្ញត្តិ		លទ្ធផលពីការងារប្រតិបត្តិ		ប្រតិបត្តិការជាមួយការងារប្រតិបត្តិ		ទុនបម្រុងផ្សេងៗ		សរុប	
	ទុនបម្រុងទូទៅ	ពាន់រៀប (កំណត់សម្គាល់ ៥)	ទុនបម្រុងទូទៅ	ពាន់រៀប (កំណត់សម្គាល់ ៥)	ទុនបម្រុងទូទៅ	ពាន់រៀប (កំណត់សម្គាល់ ៥)	ទុនបម្រុងទូទៅ	ពាន់រៀប (កំណត់សម្គាល់ ៥)	ទុនបម្រុងទូទៅ	ពាន់រៀប (កំណត់សម្គាល់ ៥)	ទុនបម្រុងទូទៅ	ពាន់រៀប (កំណត់សម្គាល់ ៥)
នាថ្ងៃទី១ ខែមករា ឆ្នាំ ២០២១	៥៦០.២០៧.៦៩៨	១.៨៦១.៥៥០.១៣៦	៦៤.៥២៧.៧៥២	២៦១.០១៤.៧៥៨	(២១.៦៤១.២១៤)	(៨៧.៥៣៨.៧១១)	-	-	១៣.៦៩២.៨១៤	-	៥០៣.០៩៤.២៣៦	២.០៤៨.៧០៨.៩៩៧
លទ្ធផលពីការងារប្រតិបត្តិ												
លទ្ធផលពីការងារប្រតិបត្តិក្នុងរយៈពេលប្រចាំឆ្នាំ	-	-	-	-	-	-	-	-	៥.០៨១.៨៩៣	-	-	៥.០៨១.៨៩៣
លទ្ធផលសរុបពីការងារប្រតិបត្តិ	-	-	-	-	-	-	-	-	៥.០៨១.៨៩៣	-	-	៥.០៨១.៨៩៣
ប្រតិបត្តិការជាមួយការងារប្រតិបត្តិ												
ការផ្ទេរពីប្រាក់ចំណេញក្រុមហ៊ុនទៅជាទុនបម្រុងទូទៅ	៦៤.១០៣.៨៨៩	២៦០.៧៧៤.៦២០	(៦៤.១០៣.៨៨៩)	(២៦០.៧៧៤.៦២០)	-	-	-	-	-	-	-	-
ការផ្ទេរពីប្រាក់ចំណេញក្រុមហ៊ុនទៅជាទុនបម្រុងតាមបទប្បញ្ញត្តិ	-	-	១០០.៤៨៤.៤៣៧	៤០៨.៧៧០.៦៩០	-	-	-	-	-	១០០.៤៨៤.៤៣៧	៤០៨.៧៧០.៦៩០	-
ភាគកម្មមិនមានអភិបាលភាពទុនបម្រុង	-	-	-	-	-	-	៣.០២៤.៣១៩	១២.៣១៩.២០២	-	-	៣.០២៤.៣១៩	១២.៣១៩.២០២
លទ្ធផលពីការប្តូររូបិយប័ណ្ណ-ក្រុមហ៊ុនបុត្រសម្ព័ន្ធធ្វេរដេស	-	-	-	-	(១៣.៦៩៧.២៤៤)	(៥៥.៧២០.៤០៥)	-	-	-	-	(១៣.៦៩៧.២៤៤)	(៥៥.៧២០.៤០៥)
លទ្ធផលពីការប្តូររូបិយប័ណ្ណ	-	១៣.៧៣០.៦៥០	-	២.០៨៩.៥៨៥	-	(៧០៩.៧៧៨)	-	១៤.១៦៩	(៨៥៦.០៨៤)	-	១៤.១៦៩	(៧០៩.៧៧៨)
ប្រតិបត្តិការជាមួយការងារប្រតិបត្តិសរុប	៦៤.១០៣.៨៨៩	២៧៤.៥០៥.២៧០	៣៦.៣៨០.៥៤៨	១៥០.០៨៥.៦៩៥	(១៣.៦៩៧.២៤៤)	(៥៥.៤៣០.១៨៣)	៣.០២៤.៣១៩	១២.៣៣៧.៣៧១	(៨៥៦.០៨៤)	៨៩.៨១៥.៥០៨	៣៧៩.៦៥២.០២៥	-
នាថ្ងៃទី៣១ ខែធ្នូ ឆ្នាំ២០២១	៥២៤.៣១១.៥៨៧	២.១៣៦.០៥៥.៤០៦	១០០.៩០៨.៣០០	៤១១.១០០.៤៥៣	(៣៥.៣៣៨.៤៦២)	(១៤៣.៩៦៨.៨៩៤)	៣.០២៤.៣១៩	១២.៣៣៧.៣៧១	១៧.៩១៨.៦១៩	៥៩២.៩០៩.៧៤៤	២.៤៣៣.៤៣២.៩១៥	

ធនាគារ អេស៊ីលីដា ភីអិលស៊ី និង ក្រុមហ៊ុនបុត្រសម្ព័ន្ធ

កំណត់សម្គាល់លើរបាយការណ៍ហិរញ្ញវត្ថុ (ត)
 នាថ្ងៃទី៣១ ខែធ្នូ ឆ្នាំ២០២១ និងសម្រាប់ការិយបរិច្ឆេទដែលបានបញ្ជាក់

៣៦. ទុនបម្រុង (ត)

		សម្ព័ន្ធធនាគារ										
		ទុនបម្រុងប្រកបដោយសុវត្ថិភាព				ទុនបម្រុងប្រកបដោយហានិភ័យ				ទុនបម្រុងផ្សេងៗ		
		ទុនបម្រុងប្រកបដោយសុវត្ថិភាព		ទុនបម្រុងប្រកបដោយហានិភ័យ		ទុនបម្រុងប្រកបដោយសុវត្ថិភាព		ទុនបម្រុងប្រកបដោយហានិភ័យ		ទុនបម្រុងផ្សេងៗ		
		ទុនបម្រុងប្រកបដោយសុវត្ថិភាព	ទុនបម្រុងប្រកបដោយហានិភ័យ	ទុនបម្រុងប្រកបដោយសុវត្ថិភាព	ទុនបម្រុងប្រកបដោយហានិភ័យ	ទុនបម្រុងប្រកបដោយសុវត្ថិភាព	ទុនបម្រុងប្រកបដោយហានិភ័យ	ទុនបម្រុងប្រកបដោយសុវត្ថិភាព	ទុនបម្រុងប្រកបដោយហានិភ័យ	ទុនបម្រុងផ្សេងៗ	ទុនបម្រុងផ្សេងៗ	
		(កំណត់សម្គាល់ ៥)	(កំណត់សម្គាល់ ៥)	(កំណត់សម្គាល់ ៥)	(កំណត់សម្គាល់ ៥)	(កំណត់សម្គាល់ ៥)	(កំណត់សម្គាល់ ៥)	(កំណត់សម្គាល់ ៥)	(កំណត់សម្គាល់ ៥)	(កំណត់សម្គាល់ ៥)	(កំណត់សម្គាល់ ៥)	
នាថ្ងៃទី១ ខែមករា ឆ្នាំ២០២០		៣៩៨.៣៧៣.៧៦៧	១.៦២៣.៣៧៣.០៩៩	៣៨.៦៣០.៥៧៨	១៥៧.៤១៩.៦០៦	(២២.២៥៥.៦១៩)	(៩០.៦៩១.៦៤៧)	-	-	១៧.៩៨៤.២០៨	៤១៤.៧៤៨.៧២៦	១.៧០៨.០៨៥.២៦៦
លទ្ធផលសម្រាប់រយៈពេលនេះ		-	-	-	-	-	-	-	-	(៤.១៦០.០២៦)	-	(៤.១៦០.០២៦)
លទ្ធផលសម្រាប់រយៈពេលនេះសរុប		-	-	-	-	-	-	-	-	(៤.១៦០.០២៦)	-	(៤.១៦០.០២៦)
ប្រតិបត្តិការវិនិយោគសម្រាប់រយៈពេលនេះ		(៤.៤៥១.៨៦៤)	(១៨.១៥០.២៥០)	-	-	-	-	-	-	-	(៤.៤៥១.៨៦៤)	(១៨.១៥០.២៥០)
ការផ្ទេរពីប្រាក់ចំណេញក្រុមហ៊ុនទៅជាដើមទុន		-	-	-	-	-	-	-	-	-	-	-
ការផ្ទេរពីប្រាក់ចំណេញក្រុមហ៊ុនទៅជាទុនបម្រុង		៦៦.២៨៥.៧៩៥	២៧០.២៤៧.១៨៦	-	-	-	-	-	-	-	៦៦.២៨៥.៧៩៥	២៧០.២៤៧.១៨៦
ការផ្ទេរពីចំណេញក្រុមហ៊ុនទៅជាទុនបម្រុងតាមបទប្បញ្ញត្តិ		-	-	២៥.៨៩៧.១៧៤	១០៥.៥៨២.៧៧៨	-	-	-	-	-	២៥.៨៩៧.១៧៤	១០៥.៥៨២.៧៧៨
លម្អៀងពីការប្តូររូបិយប័ណ្ណ-ក្រុមហ៊ុនបុត្រសម្ព័ន្ធចោទស		-	-	-	-	៦១៤.៤០៥	២.៥០៤.៩២៩	-	-	-	៦១៤.៤០៥	២.៥០៤.៩២៩
លម្អៀងពីការប្តូររូបិយប័ណ្ណ		-	(១៣.៩២៩.៨៩៩)	-	(១.៩៨៧.៦២៦)	-	៦៤៨.០០៧	-	-	៣.៨៦៨.៦៣២	-	(១១.៤០០.៨៨៦)
ប្រតិបត្តិការវិនិយោគសរុប		៦១.៨៣៣.៩៣១	២៣៦.១៦៧.០៣៧	២៥.៨៩៧.១៧៤	១០៣.៥៩៥.១៥២	៦១៤.៤០៥	៣.១៥២.៩៣៦	-	-	៣.៨៦៨.៦៣២	៨៨.៣៤៥.៥១០	៣៤៨.៧៤៣.៧៤៧
នាថ្ងៃទី៣១ ខែធ្នូ ឆ្នាំ២០២១		៤៦០.២០៧.៦៩៨	១.៨៦១.៥៤០.១៣៦	៦៤.៥២៧.៧៥២	២៦១.០១៤.៧៥៨	(២១.៦៤១.២១៤)	(៨៧.៥៣៨.៧១១)	-	-	១៣.៦៩២.៤១៤	៥០៣.០៩៤.២៣៦	២.០៥៨.៧០៨.៩៩៧

ធនាគារ អេស៊ីលីដា ភីអិលស៊ី និង ក្រុមហ៊ុនបុត្រសម្ព័ន្ធ

កំណត់សម្គាល់លើរបាយការណ៍ហិរញ្ញវត្ថុ (ត)

សេចក្តីណែនាំ ៣១ ខែធ្នូ ឆ្នាំ២០២១ និងសម្រាប់ការិយបរិច្ឆេទដែលបានបញ្ជាក់

៣៦. ទុនបម្រុង (ត)

	ធនាគារ							
	ទុនបម្រុងទុក		ទុនបម្រុងបញ្ញត្តិ		ទុនបម្រុងផ្សេងៗ	សរុប		
	ដុល្លារអាមេរិក	ពាន់រៀល (កំណត់សម្គាល់ ៥)	ដុល្លារអាមេរិក	ពាន់រៀល (កំណត់សម្គាល់ ៥)	ពាន់រៀល (កំណត់សម្គាល់ ៥)	ដុល្លារអាមេរិក	ពាន់រៀល (កំណត់សម្គាល់ ៥)	
នាថ្ងៃទី១ ខែមករា ឆ្នាំ២០២១	៥៥៥.៤១៣.៦៣១	១.៤៨២.១៤៨.១៣៧	៥៥.៣២៧.៩២៥	២២៣.៨០១.៤៥៩	១៣.៤០៨.២១៤	៥១០.៧៤១.៥៥៦	២.០៧៩.៣៥៧.៨១០	
<i>លទ្ធផលលម្អិតផ្សេងៗ៖</i>								
លទ្ធផលលម្អិតផ្សេងៗ-លម្អៀងពីការប្តូររូបិយប័ណ្ណ	-	-	-	-	៤.៩៥៩.៣៩០	-	៤.៩៥៩.៣៩០	
លទ្ធផលលម្អិតផ្សេងៗក្នុងតួលេខសរុប	-	-	-	-	៤.៩៥៩.៣៩០	-	៤.៩៥៩.៣៩០	
ប្រតិបត្តិការជាមួយភាគហ៊ុននិក៖								
ការផ្ទេរពីប្រាក់ចំណេញរក្សាទុកទៅជាទុនបម្រុងទូទៅ	៥៥.៣២៧.៩២៥	២២៥.០៧៣.៩៩៩	(៥៥.៣២៧.៩២៥)	(២២៥.០៧៣.៩៩៩)	-	-	-	
ការផ្ទេរពីប្រាក់ចំណេញរក្សាទុកទៅជាទុនបម្រុងតាមបទប្បញ្ញត្តិ	-	-	៩៧.១៤០.០០៤	៣៩៥.១៦៥.៥៣៦	-	៩៧.១៤០.០០៤	៣៩៥.១៦៥.៥៣៦	
លម្អៀងពីការប្តូររូបិយប័ណ្ណ	-	១៣.៥៣៨.៩៦៣	-	១.៤៥៥.៣៨៣	(៨៣៧.៨០០)	-	១៤.៥៥៦.៥៤៦	
ប្រតិបត្តិការជាមួយភាគហ៊ុននិកសរុប	៥៥.៣២៧.៩២៥	២៣៨.៦១២.៩៦២	៤១.៨១២.០៧៩	១៧១.៩៤៦.៩២០	(៨៣៧.៨០០)	៩៧.១៤០.០០៤	៤០៩.៧២២.០៨២	
សេចក្តីណែនាំ ៣១ ខែធ្នូ ឆ្នាំ២០២១	៥១០.៧៤១.៥៥៦	២.០៨០.៧៦១.០៩៩	៩៧.១៤០.០០៤	៣៩៥.៧៤៨.៣៧៩	១៧.៥៧០.៤១៤	៦០៧.៨៨១.៥៦០	២.៤៩៤.០៣៩.២៨២	
នាថ្ងៃទី១ ខែមករា ឆ្នាំ២០២០	៣៨៨.៤៦៤.៣២៤	១.៥៥២.៩៩២.១២០	៣៧.២៤៥.២៨៨	១៥១.៧៧៤.៥៤៩	១៧.៦០១.៩៨៧	៥២៥.៧០៩.៦១២	១.៧៥២.៣៦៨.៦៥៦	
<i>លទ្ធផលលម្អិតផ្សេងៗ៖</i>								
លទ្ធផលលម្អិតផ្សេងៗ-លម្អៀងពីការប្តូររូបិយប័ណ្ណ	-	-	-	-	(៧.៩៦១.៧៩៧)	-	(៧.៩៦១.៧៩៧)	
លទ្ធផលលម្អិតផ្សេងៗក្នុងតួលេខសរុប	-	-	-	-	(៧.៩៦១.៧៩៧)	-	(៧.៩៦១.៧៩៧)	
ប្រតិបត្តិការជាមួយភាគហ៊ុននិក៖								
ការផ្ទេរពីប្រាក់ចំណេញរក្សាទុកទៅជាទុនបម្រុងទូទៅ	៦៦.៩៤៩.៣០៥	២៧២.៩៥២.៣១៦	-	-	-	៦៦.៩៤៩.៣០៥	២៧២.៩៥២.៣១៦	
ការផ្ទេរពីប្រាក់ចំណេញរក្សាទុកទៅជាទុនបម្រុងតាមបទប្បញ្ញត្តិ	-	-	១៤.០៨២.៦៣៧	៧៣.៧២២.៩១១	-	១៤.០៨២.៦៣៧	៧៣.៧២២.៩១១	
លម្អៀងពីការប្តូររូបិយប័ណ្ណ	-	(១៣.៧៩៦.៣០៧)	-	(១.៦៩៦.០០១)	៣.៧៦៨.០២៤	-	(១១.៧២៤.២៨៤)	
ប្រតិបត្តិការជាមួយភាគហ៊ុននិកសរុប	៦៦.៩៤៩.៣០៥	២៥៩.១៥៦.០០៩	១៤.០៨២.៦៣៧	៧២.០២៦.៩១០	៣.៧៦៨.០២៤	៨០.៨១២.៥៤២	៣៣៤.៩៥០.៩៤៣	
សេចក្តីណែនាំ ៣១ ខែធ្នូ ឆ្នាំ២០២០	៤៥៥.៤១៣.៦២៩	១.៨១២.១៤៨.១២៩	៥៥.៣២៧.៩២៥	២២៣.៨០១.៤៥៩	១៣.៤០៨.២១៤	៥១០.៧៤១.៥៥៦	២.០៧៩.៣៥៧.៨១០	

ធនាគារ អេស៊ីលីដា ភីអិលស៊ី និង ក្រុមហ៊ុនបុត្រសម្ព័ន្ធ

កំណត់សម្គាល់លើរបាយការណ៍ហិរញ្ញវត្ថុ (ត)

នាថ្ងៃទី៣១ ខែធ្នូ ឆ្នាំ២០២១ និងសម្រាប់ការិយបរិច្ឆេទដែលបានបញ្ជាក់

៣៧. សមតុល្យ និងប្រតិបត្តិការជាមួយសម្ព័ន្ធព្រាម

(ក) សម្ព័ន្ធព្រាម និងទំនាក់ទំនង

សម្ព័ន្ធព្រាមរបស់ធនាគារ និងទំនាក់ទំនងជាមួយធនាគារមានដូចខាងក្រោម៖

សម្ព័ន្ធព្រាម	ទំនាក់ទំនង
ធនាគារ អេស៊ីលីដា ភីអិលស៊ី	ក្រុមហ៊ុនមេ
ក្រុមហ៊ុនបុត្រសម្ព័ន្ធរបស់ធនាគារដូចដែលបានបង្ហាញនៅក្នុងកំណត់សម្គាល់ ១៣	ក្រុមហ៊ុនបុត្រសម្ព័ន្ធ
ភាគហ៊ុនិកដូចដែលបានបង្ហាញនៅក្នុងកំណត់សម្គាល់ ២៦	ភាគហ៊ុនិក
បុគ្គលិកអ្នកគ្រប់គ្រងសំខាន់ៗ	បុគ្គលិកអ្នកគ្រប់គ្រងសំខាន់ៗគឺជាបុគ្គលទាំងឡាយណាដែលមានសិទ្ធិអំណាច និង ការទទួលខុសត្រូវដោយផ្ទាល់ ឬដោយប្រយោលក្នុងការធ្វើផែនការ ការដឹកនាំ និង ការត្រួតពិនិត្យសកម្មភាពនានារបស់សម្ព័ន្ធធនាគារ និង ធនាគារ ។ បុគ្គលិកអ្នកគ្រប់គ្រងសំខាន់ៗរបស់សម្ព័ន្ធធនាគារ និង ធនាគារ រួមមានក្រុមប្រឹក្សាភិបាលទាំងអស់របស់ធនាគារ និង សមាជិកអ្នកគ្រប់គ្រងជាន់ខ្ពស់របស់សម្ព័ន្ធធនាគារ និង ធនាគារ ។

ធនាគារ អេស៊ីលីដា ភីអិលស៊ី និង ក្រុមហ៊ុនបុត្រសម្ព័ន្ធ

កំណត់សម្គាល់លើរបាយការណ៍ហិរញ្ញវត្ថុ (ត)

នាថ្ងៃទី៣១ ខែធ្នូ ឆ្នាំ២០២១ និងសម្រាប់ការិយបរិច្ឆេទដែលបានបញ្ជាក់

៣៧. សមតុល្យ និងប្រតិបត្តិការជាមួយសម្ព័ន្ធព្រាម (ត)

(ខ) សមតុល្យជាមួយសម្ព័ន្ធព្រាម

	សម្ព័ន្ធធនាគារ				ធនាគារ			
	២០២១ ដុល្លារអាមេរិក	២០២០ ដុល្លារអាមេរិក	២០២១ ពាន់រៀល (កំណត់សម្គាល់ ៥)	២០២០ ពាន់រៀល (កំណត់សម្គាល់ ៥)	២០២១ ដុល្លារអាមេរិក	២០២០ ដុល្លារអាមេរិក	២០២១ ពាន់រៀល (កំណត់សម្គាល់ ៥)	២០២០ ពាន់រៀល (កំណត់សម្គាល់ ៥)
i). គណនីនិងបញ្ចុះបញ្ជី								
បុគ្គលិកជាអ្នកគ្រប់គ្រងសំខាន់ៗ	១៤.៥៧០.០២៤	១៣.៩៨៨.៦៥១	៥៩.៣៥៨.២៩៤	៥៦.៥៨៤.០៩៣	១៣.៩០៤.១៦២	១២.៩៩៦.១៦៩	៥៦.៦៤៥.៥៥៦	៥២.៥៦៩.៥០៤
ក្រុមហ៊ុនបុត្រសម្ព័ន្ធ	-	-	-	-	-	៦.៤៤០.៥៩០	-	២៦.០៥២.១៨៧
	<u>១៤.៥៧០.០២៤</u>	<u>១៣.៩៨៨.៦៥១</u>	<u>៥៩.៣៥៨.២៩៤</u>	<u>៥៦.៥៨៤.០៩៣</u>	<u>១៣.៩០៤.១៦២</u>	<u>១៩.៤៣៦.៧៥៩</u>	<u>៥៦.៦៤៥.៥៥៦</u>	<u>៧៨.៦២១.៦៩១</u>
ii). សមតុល្យជាមួយសម្ព័ន្ធព្រាម								
ភាគហ៊ុនិក	៦៣៩.៩១៨	៤១២.១៦២	២.៦០៧.០២៦	១.៦៦៧.១៩៥	៦៣៩.៩១៨	៤១២.១៦២	២.៦០៧.០២៦	១.៦៦៧.១៩៥
ក្រុមហ៊ុនបុត្រសម្ព័ន្ធ	-	-	-	-	១.០០៥.៣៥៦	៥០២.៦៧៨	៤.០៩៥.៨២០	២.០៣៣.៣៣៣
	<u>៦៣៩.៩១៨</u>	<u>៤១២.១៦២</u>	<u>២.៦០៧.០២៦</u>	<u>១.៦៦៧.១៩៥</u>	<u>១.៦៤៥.២៧៤</u>	<u>៩១៤.៨៤០</u>	<u>៦.៧០២.៨៤៦</u>	<u>៣.៧០០.៥២៨</u>
iii). គណនីត្រូវទូទាត់ផ្សេងៗ (គណនីត្រូវទូទាត់ឱ្យ) សម្ព័ន្ធព្រាម								
ប្រាក់បញ្ញើបុគ្គលិកជាអ្នកគ្រប់គ្រងសំខាន់ៗ								
គណនីត្រូវទូទាត់ផ្សេងៗ	(៦០.២១៨)	(២៨.៣៧៥)	(២៤៥.៣២៨)	(១១៤.៧៧៧)	(២៦.៩៧៣)	(២៨.៣៧៥)	(១០៩.៨៨៨)	(១១៤.៧៧៧)
ភាគហ៊ុនិក								
គណនីត្រូវទូទាត់ផ្សេងៗ	(២៦.១០៦)	(៥០០)	(១០៦.៣៥៦)	(២.០២៣)	(២៦.១០៦)	(៥០០)	(១០៦.៣៥៦)	(២.០២៣)
ក្រុមហ៊ុនបុត្រសម្ព័ន្ធ								
គណនីត្រូវទូទាត់ផ្សេងៗ	-	-	-	-	៤៦.៣១៩	១៦៩.៥៤៤	១៨៨.៧០៣	៦៨៥.៨០៦
គណនីត្រូវទូទាត់ផ្សេងៗ	-	-	-	-	(៣៧.៣១៨)	(២.១៨៧)	(១៥២.០៣៣)	(៨.៨៤៦)
	<u>(៨៦.៣២៤)</u>	<u>(២៨.៨៧៥)</u>	<u>(៣៥១.៦៨៤)</u>	<u>(១១៦.៨០០)</u>	<u>(៤៤.០៧២)</u>	<u>១៣៨.៤៨២</u>	<u>(១៧៩.៥៧៤)</u>	<u>៥៦០.១៦០</u>

ធនាគារ អេស៊ីលីដា ភីអិលស៊ី និង ក្រុមហ៊ុនបុត្រសម្ព័ន្ធ

កំណត់សម្គាល់លើរបាយការណ៍ហិរញ្ញវត្ថុ (ត)

នាថ្ងៃទី៣១ ខែធ្នូ ឆ្នាំ២០២១ និងសម្រាប់ការិយបរិច្ឆេទដែលបានបញ្ជាក់

៣៧. សមតុល្យ និងប្រតិបត្តិការជាមួយសម្ព័ន្ធព្យាបាល (ត)

(ខ) សមតុល្យជាមួយសម្ព័ន្ធព្យាបាល (ត)

	សម្ព័ន្ធធនាគារ				ធនាគារ			
	២០២១	២០២០	២០២១	២០២០	២០២១	២០២០	២០២១	២០២០
	ដុល្លារអាមេរិក	ដុល្លារអាមេរិក	លានរៀល (កំណត់សម្គាល់ ៥)	លានរៀល (កំណត់សម្គាល់ ៥)	ដុល្លារអាមេរិក	ដុល្លារអាមេរិក	លានរៀល (កំណត់សម្គាល់ ៥)	លានរៀល (កំណត់សម្គាល់ ៥)
iv. ប្រាក់បញ្ញើរបស់សម្ព័ន្ធព្យាបាល								
បុគ្គលិកជាអ្នកគ្រប់គ្រងសំខាន់ៗ ភាគហ៊ុនិក	៥.៥៤៨.១១៦	៥.២០៦.៧៨២	២២.៦០៣.០២៥	២១.០៦១.៤៣៣	៤.៩១២.៤៧១	៤.៥១៣.៨៥២	២០.០១៣.៤០៧	១៨.២៥៨.៥៣១
គណនីចរន្ត	១១.០៩៥.១៧១	១២.៨៦៧.៣៨៤	៤៥.២០១.៧២៧	៥២.០៤៨.៥៦៨	១១.០៩៥.១៧១	១២.៨៦៧.៣៨៤	៤៥.២០១.៧២៧	៥២.០៤៨.៥៦៨
គណនីសន្សំ	២២.២៨៧	៩៩.៧១២	៩០.៧៩៧	៤០៣.៣៣៥	២២.២៨៧	៩៩.៧១២	៩០.៧៩៧	៤០៣.៣៣៥
ប្រាក់បញ្ញើមានកាលកំណត់	២.១៤៦.១០៦	១៥០.៥០០	៨.៧៤៣.២៣៦	៦០៨.៧៧៣	២.១៤៦.១០៦	១៥០.៥០០	៨.៧៤៣.២៣៦	៦០៨.៧៧៣
ក្រុមហ៊ុនបុត្រសម្ព័ន្ធ								
គណនីចរន្ត	-	-	-	-	២.៥៥៥.៧៨៨	១.៦៣៧.២២៤	១០.៤១២.២៨០	៦.៦២២.៥៧១
គណនីសន្សំ	-	-	-	-	១៦៤.២៦៩	១៨០.១៣៥	៦៦៩.២៣២	៧២៨.៦៤៦
ប្រាក់បញ្ញើមានកាលកំណត់	-	-	-	-	៣.៦៤២.៥៩៨	១.៦៩៩.៩៦២	១៤.៨៣៩.៩៤៤	៦.៨៧៦.៣៤៦
	<u>១៨.៨១១.៦៨០</u>	<u>១៨.៣២៤.៣៧៨</u>	<u>៧៦.៦៣៨.៧៨៥</u>	<u>៧៤.១២២.១០៩</u>	<u>២៤.៥៣៨.៦៩០</u>	<u>២១.១៨៨.៧៦៩</u>	<u>៩៩.៩៧០.៦២៣</u>	<u>៨៥.៥៤៦.៧៧០</u>
v. ប្រាក់កម្ចីពីសម្ព័ន្ធព្យាបាល								
ភាគហ៊ុនិក	-	-	-	-	-	-	-	-

ធនាគារ អេស៊ីលីដា ភីអិលស៊ី និង ក្រុមហ៊ុនបុត្រសម្ព័ន្ធ

កំណត់សម្គាល់លើរបាយការណ៍ហិរញ្ញវត្ថុ (ត)

នាថ្ងៃទី៣១ ខែធ្នូ ឆ្នាំ២០២១ និងសម្រាប់ការិយបរិច្ឆេទដែលបានបញ្ជាក់

៣៧. សមតុល្យ និងប្រតិបត្តិការជាមួយសម្ព័ន្ធព្យាបាល (ត)

(គ) ប្រតិបត្តិការសម្ព័ន្ធព្យាបាល

	សម្ព័ន្ធធនាគារ				ធនាគារ			
	២០២១	២០២០	២០២១	២០២០	២០២១	២០២០	២០២១	២០២០
	ដុល្លារអាមេរិក	ដុល្លារអាមេរិក	ពាន់រៀល (កំណត់សម្គាល់ ៥)	ពាន់រៀល (កំណត់សម្គាល់ ៥)	ដុល្លារអាមេរិក	ដុល្លារអាមេរិក	ពាន់រៀល (កំណត់សម្គាល់ ៥)	ពាន់រៀល (កំណត់សម្គាល់ ៥)
i). ចំណូលការប្រាក់ពីសម្ព័ន្ធព្យាបាល								
ឥណទាន និង បុរេប្រទានផ្តល់ដល់ បុគ្គលិកជាអ្នកគ្រប់គ្រងសំខាន់ៗ	១.១៣១.៧២២	១.១១៨.៣៣៦	៤.៦០២.៧១៣	៤.៥៥៩.៤៥៦	១.០៦៤.០៥៧	១.០៧៤.០៣១	៤.៣២៧.៥២០	៤.៣៧៨.៨២៤
ប្រាក់បញ្ញើរបស់ភាគហ៊ុនិក	-	១៦.៩៨៩	-	៦៩.២៦៤	-	១៦.៩៨៩	-	៦៩.២៦៤
ប្រាក់បញ្ញើជាមួយក្រុមហ៊ុនបុត្រសម្ព័ន្ធ	-	-	-	-	៣៩.៣០៣	៦.៧២០	១៥៩.៨៤៥	២៧.៣៩៧
ឥណទានផ្តល់ដល់ក្រុមហ៊ុនបុត្រសម្ព័ន្ធ	-	-	-	-	១៦៧.២០៥	៣៩២.៨០៤	៦៨០.០២៣	១.៦០១.៤៦២
	<u>១.១៣១.៧២២</u>	<u>១.១៣៥.៣២៥</u>	<u>៤.៦០២.៧១៣</u>	<u>៤.៦២៨.៧២០</u>	<u>១.២៧០.៥៦៥</u>	<u>១.៤៩០.៥៤៤</u>	<u>៥.១០៧.៣៨៨</u>	<u>៦.០៧៦.៩៤៧</u>
ii). ចំណូលកម្រៃនិងលើសពីសម្ព័ន្ធព្យាបាល								
ភាគហ៊ុនិក	២៨.០៦៣	២៨.០៦៣	១១៤.១៣២	១១៤.៤១៣	២៨.០៦៣	២៨.០៦៣	១១៤.១៣២	១១៤.៤១៣
ក្រុមហ៊ុនបុត្រសម្ព័ន្ធ	-	-	-	-	៨.៥២១	១២.២៨៨	៣៤.៦៥៥	៥០.០៩៩
	<u>២៨.០៦៣</u>	<u>២៨.០៦៣</u>	<u>១១៤.១៣២</u>	<u>១១៤.៤១៣</u>	<u>៣៦.៥៨៤</u>	<u>៤០.៣៥១</u>	<u>១៤៨.៧៨៧</u>	<u>១៦៤.៥១២</u>

ធនាគារ អេស៊ីលីដា ភីអិលស៊ី និង ក្រុមហ៊ុនបុត្រសម្ព័ន្ធ

កំណត់សម្គាល់លើរបាយការណ៍ហិរញ្ញវត្ថុ (ត)

នាថ្ងៃទី៣១ ខែធ្នូ ឆ្នាំ២០២១ និងសម្រាប់ការិយបរិច្ឆេទដែលបានបញ្ជាក់

៣៧. សមតុល្យ និងប្រតិបត្តិការជាមួយសម្ព័ន្ធព្រាម (ត)

(គ) ប្រតិបត្តិការសម្ព័ន្ធព្រាម (ត)

	សម្ព័ន្ធធនាគារ				ធនាគារ			
	២០២១	២០២០	២០២១	២០២០	២០២១	២០២០	២០២១	២០២០
	ដុល្លារអាមេរិក	ដុល្លារអាមេរិក	លានរៀល (កំណត់សម្គាល់ ៥)	លានរៀល (កំណត់សម្គាល់ ៥)	ដុល្លារអាមេរិក	ដុល្លារអាមេរិក	លានរៀល (កំណត់សម្គាល់ ៥)	លានរៀល (កំណត់សម្គាល់ ៥)
iii). ចំណាយការប្រាក់ទៅឱ្យសម្ព័ន្ធព្រាម								
ប្រាក់បញ្ញើរបស់បុគ្គលិកជាអ្នកគ្រប់គ្រងសំខាន់ៗ	១៥៨.៩៩៩	១៤៧.២៨២	៦៤៦.៦៤៩	៦០០.៤៦៩	១៤៣.៤៨២	១៣៥.៧០៤	៥៨៣.៥៤១	៥៥៣.២៦៥
ប្រាក់កម្ចីពីភាគហ៊ុនិក	-	៤៤.៣៧៣	-	១៨០.៩០៩	-	-	-	-
ប្រាក់បញ្ញើរបស់ភាគហ៊ុនិក	៣២.៩០៣	២០១.៦៧០	១៣៣.៨១៦	៨២២.២០៨	៣២.៩០៣	២០១.៦៧០	១៣៣.៨១៦	៨២២.២០៨
ប្រាក់បញ្ញើរបស់ក្រុមហ៊ុនបុត្រសម្ព័ន្ធ	-	-	-	-	១៩៧.៤៩៩	៩៥.៣៩៣	៨០៣.២២៩	៣៨៨.៩១៧
	១៩១.៩០២	៣៩៣.៣២៥	៧៨០.៤៦៥	១.៦០៣.៥៨៦	៣៧៣.៨៨៤	៤៣២.៧៦៧	១.៥២០.៥៨៦	១.៧៦៤.៣៩០
iv). ចំណាយកម្រៃ និង ខ្ចីប្រាក់ទៅឱ្យសម្ព័ន្ធព្រាម								
ក្រុមប្រឹក្សាភិបាល	៦៦៦.៣៥៧	៨២៩.៣៨៧	២.៧១០.០៧៤	៣.៣៨១.៤១១	៤០៧.៥៨៧	៥២៧.៧០៤	១.៦៥៧.៦៥៦	២.១៥១.៤៤៩
បុគ្គលិកជាអ្នកគ្រប់គ្រងសំខាន់ៗ	៩.០១៦.៤៧២	៧.៦៨២.៧០៦	៣៦.៦៦៩.៩៩២	៣១.៣២២.៣៩២	៧.៤១៨.៩៥៩	៥.៩៩០.៥៣៧	៣០.១៧២.៩០៦	២៤.៤២៣.៤១៩
ក្រុមហ៊ុនបុត្រសម្ព័ន្ធ	-	-	-	-	២.៥៤១.១៧៦	២.២០០.៧៩៦	១០.៣៣៤.៩៦៣	៨.៩៧២.៦៤៥
	៩.៦៨២.៨២៩	៨.៥១២.០៩៣	៣៩.៣៨០.០៦៦	៣៤.៧០៣.៨០៣	១០.៣៦៧.៧២២	៨.៧១៩.០៣៧	៤២.១៦៥.៥២៥	៣៥.៥៤៧.៥១៣
v). កិច្ចសន្យាផ្សេងៗ								
ECL លើការធានាហិរញ្ញវត្ថុ លើកម្ចីរបស់វិទ្យាស្ថានពាណិជ្ជសាស្ត្រ អេស៊ីលីដា ពី IFC	-	-	-	-	(២៥១.១១៦)	(៧៧.៨៩៥)	(៩៨០.៦១៩)	(៣១៧.៥៧៨)

ធនាគារ អេស៊ីលីដា ភីអិលស៊ី និង ក្រុមហ៊ុនបុត្រសម្ព័ន្ធ

កំណត់សម្គាល់លើរបាយការណ៍ហិរញ្ញវត្ថុ (ត)

នាថ្ងៃទី៣១ ខែធ្នូ ឆ្នាំ២០២១ និងសម្រាប់ការិយបរិច្ឆេទដែលបានបញ្ជាក់

៣៨. ការគ្រប់គ្រងហានិភ័យហិរញ្ញវត្ថុ

(ក) សេចក្តីផ្តើម និង ទស្សនៈទូទៅ

សម្ព័ន្ធធនាគារ និងធនាគារគឺជាធនាគារនាំមុខ ដែលបានចុះបញ្ជីក្នុងទីផ្សារមូលបត្រ និងមានបណ្តាញប្រតិបត្តិការសាខា និងសេវាស្វ័យប្រតិបត្តិការច្រើនជាងគេនៅក្នុងប្រទេសកម្ពុជា ក្នុងការផ្តល់នូវផលិតផល និងសេវាកម្មជាច្រើនប្រភេទដល់សាធារណជនដូចជា សេវាឥណទាន សេវាប្រាក់បញ្ញើ-សន្សំ សេវាផ្ទេរប្រាក់ សេវាចាត់ចែងសាច់ប្រាក់ សេវាហិរញ្ញប្បទានពាណិជ្ជកម្ម ប័ណ្ណអេស៊ីលីដា និងប័ណ្ណឥណទាន-ឥណទាន និងសេវាឌីជីថល ដូចជា សេវាអេស៊ីលីដាអ៊ីនធើណែត សេវាអេស៊ីលីដាម៉ូបាល សេវាអេស៊ីលីដាអ៊ីឌុមមេស ម៉ាស៊ីនអេធើអិម ម៉ាស៊ីនឆ្លុតកាត និងម៉ាស៊ីនដាក់ប្រាក់បញ្ញើមានកាលកំណត់។ ដូចដែលបានបង្ហាញក្នុងកំណត់សម្គាល់លេខ១៣ ក្រុមហ៊ុនបុត្រសម្ព័ន្ធទាំង៤របស់ធនាគារមានដូចខាងក្រោម៖

- (ក) ធនាគារ អេស៊ីលីដា ឡាវ លីមីតធីត
- (ខ) ក្រុមហ៊ុន អេស៊ីលីដា ស៊ីឃ្យូរីធើ ភីអិលស៊ី
- (គ) វិទ្យាស្ថាន ពាណិជ្ជសាស្ត្រ អេស៊ីលីដា
- (ឃ) ស្ថាប័នមីក្រូហិរញ្ញវត្ថុ អេស៊ីលីដា មីយ៉ាន់ម៉ា

ស្ថិតក្នុងមជ្ឈដ្ឋានអាជីវកម្មដែលមានការប្រកួតប្រជែង ការវិវត្តន៍ និងវិកលចលនាសំយាងឆាប់រហ័សនៃបច្ចេកវិទ្យា និងការផ្លាស់ប្តូរ នៃច្បាប់ ដូច្នេះសម្ព័ន្ធធនាគារ និងធនាគារចាំបាច់ត្រូវមានការគ្រប់គ្រង ហានិភ័យប្រកបដោយប្រសិទ្ធភាព ដើម្បីគ្រប់គ្រង និងធានាថាហានិភ័យទាំងអស់ ស្ថិតនៅក្នុងរង្វង់កម្រិតសម្រាប់ហានិភ័យ (Risk Appetite) និងរឹសថលើវែន (Risk Tolerance) ដើម្បីសម្រេចគោលដៅរបស់សម្ព័ន្ធធនាគារ និងធនាគារ។

ធនាគារ អេស៊ីលីដា ភីអិលស៊ី និង ក្រុមហ៊ុនបុត្រសម្ព័ន្ធ

កំណត់សម្គាល់លើរបាយការណ៍ហិរញ្ញវត្ថុ (ត)

នាថ្ងៃទី៣១ ខែធ្នូ ឆ្នាំ២០២១ និងសម្រាប់ការិយបរិច្ឆេទដែលបានបញ្ជាក់

៣៨. ការគ្រប់គ្រងហានិភ័យហិរញ្ញវត្ថុ (ត)

(ក) សេចក្តីផ្តើម និង ទស្សនៈទូទៅ (ត)

ក្របខ័ណ្ឌគ្រប់គ្រងហានិភ័យត្រូវបានបង្កើតឡើង ដោយមានធាតុចាំបាច់ដូចជា៖ ១) អភិបាលកិច្ច និងការត្រួតពិនិត្យដោយក្រុមប្រឹក្សាភិបាល និងថ្នាក់គ្រប់គ្រងជាន់ខ្ពស់ ២) ការអនុវត្តវិសមភាពហានិភ័យ (Risk Appetite) និងវិសមភាពលើវិនិយោគ (Risk Tolerance) ៣) ការអនុវត្តដំណើរការគ្រប់គ្រងហានិភ័យ និង ៤) ហេដ្ឋារចនាសម្ព័ន្ធបច្ចេកវិទ្យា និងទិន្នន័យ។ ក្របខ័ណ្ឌនេះ ត្រូវបានរួមបញ្ចូលក្នុងដំណើរការគ្រប់គ្រងអាជីវកម្ម និងប្រតិបត្តិការប្រចាំថ្ងៃ ដើម្បីផ្តល់នូវការគ្រប់គ្រងហានិភ័យ ប្រកបដោយតម្លាភាព និងសង្គតិភាពទូទាំងធនាគារ និងសម្ព័ន្ធធនាគារ។

សម្ព័ន្ធធនាគារ និងធនាគារបង្កើតឱ្យមានដំណើរការគ្រប់គ្រងហានិភ័យដែលអាចគ្រប់គ្រងហានិភ័យបានទុកជាមុន ដោយដាក់បញ្ចូលវប្បធម៌នៃការទទួលខុសត្រូវ និងភាពជាម្ចាស់ហានិភ័យក្នុងការគ្រប់គ្រងហានិភ័យនៅគ្រប់កម្រិត ដោយរាប់បញ្ចូលទាំងក្រុមប្រឹក្សាភិបាល ថ្នាក់គ្រប់គ្រងជាន់ខ្ពស់ រហូតដល់កម្មករនិយោជិតគ្រប់លំដាប់ថ្នាក់របស់សម្ព័ន្ធធនាគារ និងធនាគារ។ វប្បធម៌គ្រប់គ្រងហានិភ័យនេះត្រូវបានគាំទ្រដោយ (១) គោលនយោបាយនានាទាក់ទងនឹងកម្មករនិយោជិតធនាគារ (ការគ្រប់គ្រងធនធានមនុស្ស និងក្រុមសីលធម៌ ក្រុមប្រតិបត្តិ ទំនាស់ផលប្រយោជន៍ ការតែងតាំង និងលាភការ កំណារពារនិវេទនជន និងរបាយ លម្អិតស្តីពីកំហុស កម្មករនិយោជិត។ល។) (២) គោលការណ៍ផ្តល់អត្ថប្រយោជន៍ នានាដោយស្រប ជាមួយនឹងកម្រិតវិសមភាពហានិភ័យ (Risk Appetite) និងវិសមភាពលើវិនិយោគ (Risk Tolerance) និង (៣) ការបណ្តុះបណ្តាលអំពីហានិភ័យ នៅទូទាំងធនាគារ។

ការគ្រប់គ្រងហានិភ័យរបស់សម្ព័ន្ធធនាគារ និងធនាគារ ត្រូវអនុវត្តតាមម៉ូដែលខ្សែបន្ទាត់ទាំងបី ដែលគាំទ្រដោយភាពគ្រប់គ្រាន់នៃបុគ្គលិកជំនាញ នៅក្នុងការគ្រប់គ្រងហានិភ័យ នៅគ្រប់ផ្នែកទាំងអស់ នៃខ្សែបន្ទាត់ទាំងបី។

ធនាគារ អេស៊ីលីដា ភីអិលស៊ី និង ក្រុមហ៊ុនបុត្រសម្ព័ន្ធ

កំណត់សម្គាល់លើរបាយការណ៍ហិរញ្ញវត្ថុ (ត)

នាថ្ងៃទី៣១ ខែធ្នូ ឆ្នាំ២០២១ និងសម្រាប់ការិយបរិច្ឆេទដែលបានបញ្ជាក់

៣៨. ការគ្រប់គ្រងហានិភ័យហិរញ្ញវត្ថុ (ត)

(ខ) គោលបំណង និង គោលការណ៍

គោលបំណងនៃគោលនយោបាយគ្រប់គ្រងហានិភ័យរួមមាន៖

- ដើម្បីគ្រប់គ្រងហានិភ័យ ឱ្យស្ថិតនៅក្នុងរង្វង់កម្រិតរឹសអាប៉ែត (Risk Appetite) និងរឹសថលើវែន (Risk Tolerance) ដើម្បីសម្រេច គោលដៅ ។
- ដើម្បីគ្រប់គ្រងហានិភ័យមានឱ្យប្រសិទ្ធភាព និងដើម្បីកំណត់អត្តសញ្ញាណហានិភ័យមុនពេលវាកើតមានឡើង និងកាត់បន្ថយហានិភ័យ ជាសារវន្តឱ្យបានត្រឹមត្រូវ និងទាន់ពេលវេលា ។

ដើម្បីរក្សាតុល្យភាពក្នុងការគ្រប់គ្រងហានិភ័យ និងការបង្កើនតម្លៃដល់សម្ព័ន្ធធនាគារ និងធនាគារ។ រឹសអាប៉ែត (Risk Appetite) គឺជាចំនួន និងប្រភេទនៃហានិភ័យ ក្នុងកម្រិតទាំងមូលដែល សម្ព័ន្ធធនាគារ និងធនាគារមានបំណងនឹងទទួលយក ដើម្បីរក្សាបានតម្លៃភាគហ៊ុនិករយៈពេលវែង។ រឹសថលើវែន (Risk Tolerance) គឺ ជាកម្រិតបម្រែបម្រួលនៃហានិភ័យជាអតិបរមាដែលអាចទទួលយកបាន ព្រមទាំង ចាត់វិធានការណ៍សមស្របដើម្បីកាត់បន្ថយហានិភ័យ ។

របាយការណ៍រឹសអាប៉ែត (Risk Appetite) និងរឹសថលើវែន (Risk Tolerance) របស់សម្ព័ន្ធធនាគារ និងធនាគារ ត្រូវបានបង្កើតឡើងដោយស្រប ទៅនឹង យុទ្ធសាស្ត្រអាជីវកម្ម និងតួនាទីរបស់ធនាគារនៅក្នុង វិស័យហិរញ្ញវត្ថុ។

ក្រុមប្រឹក្សាភិបាល អនុម័ត របាយការណ៍រឹសអាប៉ែត (Risk Appetite) និងរឹសថលើវែន (Risk Tolerance) របស់សម្ព័ន្ធធនាគារ និងធនាគារ ជាមួយនឹងការ ពិចារណាទៅលើហានិភ័យ ជាសារវន្ត ដែលធនាគារ អាចនឹងប្រឈម និងផ្តល់នូវ អនុសាសន៍ក្នុងការគ្រប់គ្រងហានិភ័យ ។

ធនាគារ អេស៊ីលីដា ភីអិលស៊ី និង ក្រុមហ៊ុនបុត្រសម្ព័ន្ធ

កំណត់សម្គាល់លើរបាយការណ៍ហិរញ្ញវត្ថុ (ត)

នាថ្ងៃទី៣១ ខែធ្នូ ឆ្នាំ២០២១ និងសម្រាប់ការិយបរិច្ឆេទដែលបានបញ្ជប់

៣៨. ការគ្រប់គ្រងហានិភ័យហិរញ្ញវត្ថុ (ត)

(ខ) គោលបំណង និង គោលការណ៍ (ត)

គោលនយោបាយគ្រប់គ្រងហានិភ័យ បានចែងអំពី ប្រភេទហានិភ័យ ដោយស្របទៅតាមប្រភេទហានិភ័យ ដែលបានកំណត់ដោយគណៈកម្មការ Basel និងស្របតាមលក្ខណៈ និងបរិបទអាជីវកម្មរបស់ធនាគារ ។ គោលនយោបាយនេះបាន ចែងអំពីវិសេសលើវិនៃ (Risk Tolerance) និងកម្រិត កំណត់ផ្ទៃក្នុង (Internal Targets) ទៅតាមប្រភេទហានិភ័យនីមួយៗ ។

នៅគ្រប់ពេលទាំងអស់ សម្ព័ន្ធធនាគារ និងធនាគារត្រូវប្រកាន់ខ្ជាប់នូវអនុលោមភាពអនុបាតប្រុងប្រយ័ត្ន និងតម្រូវការនានា របស់ធនាគារជាតិនៃកម្ពុជា។

នៅគ្រប់ពេលទាំងអស់ សម្ព័ន្ធធនាគារ និងធនាគារត្រូវប្រកាន់ខ្ជាប់នូវអនុលោមភាពវិសេសលើវិនៃ (Risk Tolerance) និងកម្រិត កំណត់ផ្ទៃក្នុង (Internal Targets) ដែលបានអនុម័តដោយ ក្រុមប្រឹក្សាភិបាល ដើម្បីកាត់បន្ថយការខាតបង់ជាសារវន្ត ។

សកម្មភាពអាជីវកម្មរបស់សម្ព័ន្ធធនាគារ និងធនាគារ អាចប្រឈមនឹងហានិភ័យហិរញ្ញវត្ថុផ្សេងៗមួយចំនួនដូចជា ហានិភ័យឥណទាន ហានិភ័យទីផ្សារ (រួមមានហានិភ័យរូបិយប័ណ្ណ ហានិភ័យអត្រាការប្រាក់ ។ ទោះបីយ៉ាងណា ធនាគារមិនប្រឈមនឹងហានិភ័យផ្ទៃកាតហ៊ុន និងថ្លៃទំនិញទេ ដោយសារសម្ព័ន្ធធនាគារ និងធនាគារមិនមានធ្វើការវិនិយោគ (ផ្ទេរ-ដូរ) លើ ភាគហ៊ុន ឬទំនិញណាមួយនោះទេ)និងហានិភ័យសន្ទនីយភាព។

ធនាគារ អេស៊ីប៊ីជា ភីអិលស៊ី និង ក្រុមហ៊ុនបុត្រសម្ព័ន្ធ

កំណត់សម្គាល់លើរបាយការណ៍ហិរញ្ញវត្ថុ (ត)

នាថ្ងៃទី៣១ ខែធ្នូ ឆ្នាំ២០២១ និងសម្រាប់ការិយបរិច្ឆេទដែលបានបញ្ជាក់

៣៨. ការគ្រប់គ្រងហានិភ័យហិរញ្ញវត្ថុ (ត)

(ខ) គោលបំណង និង គោលការណ៍ (ត)

សម្ព័ន្ធធនាគារ និង ធនាគារ កាន់កាប់ទ្រព្យសកម្មហិរញ្ញវត្ថុ និង បំណុលហិរញ្ញវត្ថុដូចខាងក្រោម៖

ក. ទ្រព្យសកម្មហិរញ្ញវត្ថុ និងបំណុលហិរញ្ញវត្ថុត្រូវបានវាស់វែងតាមថ្លៃដើមបានរំលស់

	សម្ព័ន្ធធនាគារ				ធនាគារ			
	២០២១ ដុល្លារអាមេរិក	២០២០ ដុល្លារអាមេរិក	២០២១ ពាន់រៀល (កំណត់សម្គាល់ ៥)	២០២០ ពាន់រៀល (កំណត់សម្គាល់ ៥)	២០២១ ដុល្លារអាមេរិក	២០២០ ដុល្លារអាមេរិក	២០២១ ពាន់រៀល (កំណត់សម្គាល់ ៥)	២០២០ ពាន់រៀល (កំណត់សម្គាល់ ៥)
ទ្រព្យសកម្មហិរញ្ញវត្ថុ								
សាច់ប្រាក់ក្នុងដៃ	៤៥០.៣៧៥.១៤៩	៤១២.៧៥៩.០៥១	១.៨៣៤.៨២៨.៣៥៧	១.៦៦៩.៦១០.៣៦១	៤៣៩.៤៦៥.៩៨០	៤០០.៨១៦.១២៦	១.៧៩០.៣៨៤.៤០៣	១.៦២១.៣០១.២៣០
ប្រាក់បញ្ញើនៅធនាគារផ្សេងៗ-សុទ្ធ	៥៧៧.១១៧.២៩៨	៥៣៤.៦៥៣.១៤៦	២.៣៥១.១៧៥.៨៧២	២.១៦២.៦៧១.៩៧៦	៥៤៣.៤២៦.៩២០	៥០៧.៦២៩.៤០៧	២.១៣៣.៩២១.២៧២	២.០៥៣.៣៦០.៩៥១
ប្រាក់បញ្ញើតាមច្បាប់	៤១៥.៤៥៦.៩៦០	៣៦០.៣៧៧.០០៨	១.៦៩២.៥៧១.៦៥៥	១.៤៥៧.៧២៤.៩៩៧	៤១២.៩៨៦.៤៥៤	៣៥៦.៧៥៣.៧៥៦	១.៦៨២.៥០៦.៨១៤	១.៤៤៣.០៦៨.៩៤៣
ការវិនិយោគហិរញ្ញវត្ថុ	៨០០.៨៩៤.៧២២	៥៦៦.៥២០.៩៩៤	៣.២៦២.៨៤៥.០៩៨	២.២៩១.៥៧៧.៤២១	៨០០.៨៩៤.៧២២	៥៦៦.៥២០.៩៩៤	៣.២៦២.៨៤៥.០៩៨	២.២៩១.៥៧៧.៤២១
ឥណទាន និងបុរេប្រទាន-សុទ្ធ	៥.៣៩៣.៩៥៣.៥០៣	៤.៤៧១.៣០០.៦១៨	២១.៩៧៤.៩៦៦.៥៧១	១៨.០៨៦.៤១១.០០០	៥.២៣២.០៥៨.៩២០	៤.២៩២.៦៤៩.១៥៩	២១.៣១៩.៤០៨.០៤០	១៧.៣៦៣.៧៦៥.៨៤៨
ទ្រព្យសកម្មផ្សេងៗ	៧.៧២០.៥៣៨	៦.៩២១.៨៥២	៣១.៤៥៣.៤៧២	២៧.៩៩៨.៨៩១	៦.៨០១.៩៨៨	៦.៩២៣.២២២	២៧.៧១១.២៩៩	២៨.០០៤.៤៣៣
ទ្រព្យសកម្មហិរញ្ញវត្ថុសរុប	៧.៦៤៥.៥១៨.១៧០	៦.៣៥២.៥៣២.៦៦៩	៣១.១៤៧.៨៤១.០២៥	២៥.៦៩៥.៩៩៤.៦៤៦	៧.៤៣៥.៦៣៤.៩៨៤	៦.១៣១.២៩២.៦៦៤	៣០.២៩២.៧៧៦.៩២៦	២៤.៨០១.០៧៨.៨២៦
បំណុលហិរញ្ញវត្ថុ								
ប្រាក់បញ្ញើរបស់ធនាគារនិងស្ថាប័នហិរញ្ញវត្ថុផ្សេងៗ	៤៨៣.៧៤០.៩៩២	៣១៧.០០៩.៥៥៩	១.៩៧០.៧៦០.៨០១	១.២៨២.៣០៣.២៦២	៤៥៥.៦០៦.៨៣៥	២៩៦.៧៦៤.៥៥៤	១.៨៥៦.១៤២.២៤៦	១.២០០.៤១២.៦២១
ប្រាក់បញ្ញើរបស់អតិថិជន	៥.២៣២.២៧៨.៦៩៣	៤.២៩៤.២៨៦.០៤៨	២១.៣១៦.៣០៣.៣៩៥	១៧.៣៧០.៣៨៧.០៦៤	៥.១២៦.៩២៦.៩៩០	៤.១៨០.២៦៨.៧៣៧	២០.៨៨៧.១០០.៥៥៧	១៦.៩០៩.១៨៧.០៤១
បំណុលកតិកាសន្យា	២៧.៨៧៤.៩០២	២៨.៦១៧.៩០២	១១៣.៥៦២.៥០៦	១១៥.៧៥៩.៤១៤	២៥.៣៧១.៧៣៦	២៥.៧៧២.៣៨៥	១០៣.៣៦៤.៤៥២	១០៤.២៤៩.២៩៧
ប្រាក់កម្ចី	៦០៨.៤៨៨.៨០៣	៥៤២.៣៩៨.៩១៦	២.៤៧៨.៩៨៣.៣៨៣	២.១៩៤.០០៣.៦១៥	៥៨៣.៦៤១.០៥៦	៥០៧.៣៥២.៩១៦	២.៣៧៧.៧៥៣.៦៦២	២.០៥២.២៤២.៥៤៥
បំណុលបញ្ចប់បន្សំ	១៥៦.៤៩២.៩៤១	១៦៧.១៥៤.៦២៣	៦៣៧.៥៥២.២៤២	៦៧៦.១៥៦.៦៣០	១៥៦.៤៩២.៩៤១	១៦៧.១៥៤.៦២៣	៦៣៧.៥៥២.២៤២	៦៧៦.១៥៦.៦៣០
បំណុលផ្សេងៗ	៣២.៣៣៥.៧៧៥	២៨.៦៩៩.២២៨	១៣១.៧៣៥.៩៤៧	១១៦.០៨៨.៣៧៧	៣២.១៨៤.៤៥៧	២៨.៤៨៨.៩៥៩	១៣១.១១៩.៤៧៨	១១៥.២៣៧.៨៣៩
បំណុលហិរញ្ញវត្ថុសរុប	៦.៥៤១.២១២.១៤៤	៥.៣៧៨.១៧០.១៧៦	២៦.៦៤៨.៨៩៨.២៧៤	២១.៧៤៤.៦៩៨.៣៦២	៦.៣៨០.២២៤.០១៥	៥.២០៥.៨០៦.១៧៤	២៥.៩៩៣.០៣២.៦៣៧	២១.០៥៧.៤៨៥.៩៧៣
ឧបករណ៍ហិរញ្ញវត្ថុសុទ្ធ	១.១០៤.៣០៦.០២៦	៩៧៤.៣៦២.៤៩៣	៤.៤៩៨.៩៤២.៧៥១	៣.៩៤១.២៩៦.២៨៤	១.០៥៥.៤១០.៩៦៩	៩២៥.៤៨៦.៤៩០	៤.២៩៩.៧៤៤.២៨៩	៣.៧៤៣.៥៩២.៨៥៣

ធនាគារ អេស៊ីប៊ីជា ភីអិលស៊ី និង ក្រុមហ៊ុនបុត្រសម្ព័ន្ធ

កំណត់សម្គាល់លើរបាយការណ៍ហិរញ្ញវត្ថុ (ត)

នាថ្ងៃទី៣១ ខែធ្នូ ឆ្នាំ២០២១ និងសម្រាប់កាលបរិច្ឆេទដែលបានបញ្ជាក់

៣៨. ការគ្រប់គ្រងហានិភ័យហិរញ្ញវត្ថុ (ត)

(ខ) គោលបំណង និង គោលការណ៍ (ត)

ខ. ទ្រព្យសកម្មហិរញ្ញវត្ថុ និងបំណុលហិរញ្ញវត្ថុត្រូវបានវាស់វែងតាមតម្លៃសមស្រប

	សម្ព័ន្ធធនាគារ				ធនាគារ			
	២០២១	២០២០	២០២១	២០២០	២០២១	២០២០	២០២១	២០២០
	ដុល្លារអាមេរិក	ដុល្លារអាមេរិក	លាន់រៀល (កំណត់សម្គាល់ ៥)	លាន់រៀល (កំណត់សម្គាល់ ៥)	ដុល្លារអាមេរិក	ដុល្លារអាមេរិក	លាន់រៀល (កំណត់សម្គាល់ ៥)	លាន់រៀល (កំណត់សម្គាល់ ៥)
ទ្រព្យសកម្មហិរញ្ញវត្ថុ								
ការវិនិយោគហិរញ្ញវត្ថុ	១៨៩.៦៧០	១៥៣.៥២៩	៧៧២.៧១៥	៦២១.០២៥	១៨៩.៦៧០	១៥៣.៥២៩	៧៧២.៧១៥	៦២១.០២៥
ឧបករណ៍ហិរញ្ញវត្ថុនិស្សន្ទស័	-	-	-	-	-	-	-	-
ទ្រព្យសកម្មហិរញ្ញវត្ថុសរុប	១៨៩.៦៧០	១៥៣.៥២៩	៧៧២.៧១៥	៦២១.០២៥	១៨៩.៦៧០	១៥៣.៥២៩	៧៧២.៧១៥	៦២១.០២៥
បំណុលហិរញ្ញវត្ថុ								
ឧបករណ៍ហិរញ្ញវត្ថុនិស្សន្ទស័	៥០៦.១៥៨	-	២.០៦២.០៨៨	-	៥០៦.១៥៨	-	២.០៦២.០៨៨	-
បំណុលហិរញ្ញវត្ថុសរុប	៥០៦.១៥៨	-	២.០៦២.០៨៨	-	៥០៦.១៥៨	-	២.០៦២.០៨៨	-
ឧបករណ៍ហិរញ្ញវត្ថុសុទ្ធ	(៣១៦.៤៨៨)	១៥៣.៥២៩	(១.២៨៩.៣៧៣)	៦២១.០២៥	(៣១៦.៤៨៨)	១៥៣.៥២៩	(១.២៨៩.៣៧៣)	៦២១.០២៥

ធនាគារ អេស៊ីលីដា ភីអិលស៊ី និង ក្រុមហ៊ុនបុត្រសម្ព័ន្ធ

កំណត់សម្គាល់លើរបាយការណ៍ហិរញ្ញវត្ថុ (ត)

នាថ្ងៃទី៣១ ខែធ្នូ ឆ្នាំ២០២១ និងសម្រាប់ការិយបរិច្ឆេទដែលបានបញ្ជប់

៣៨. ការគ្រប់គ្រងហានិភ័យហិរញ្ញវត្ថុ (ត)

៣៨.១ ហានិភ័យឥណទាន

ហានិភ័យឥណទាន គឺជាហានិភ័យដែលភាគីម្ខាងទៀតនៃកិច្ចសន្យា ខកខានក្នុងការបំពេញកាតព្វកិច្ចរបស់ខ្លួន អនុលោមតាមលក្ខខណ្ឌដែលបានព្រមព្រៀងគ្នា ។ ឥណទាន គឺជាប្រភព សំខាន់បំផុតនៃហានិភ័យឥណទានប្រភពផ្សេងទៀតនៃហានិភ័យឥណទានអាចកើតមាន តាមរយៈសកម្មភាពប្រតិបត្តិការរបស់សម្ព័ន្ធធនាគារ និងធនាគាររួមមាន នៅក្នុងបញ្ជីកាធនាគារ (BankingBook) និងបញ្ជីកាជួញដូរ (TradingBook) ទាំងនៅក្នុង និងក្រៅតារាងតុល្យការ ។ សម្ព័ន្ធធនាគារ និងធនាគារ អាចប្រឈមនឹងហានិភ័យឥណទានលើឧបករណ៍ហិរញ្ញវត្ថុផ្សេងទៀតក្រៅពីឥណទាន ដូចជាការធ្វើស្វ័យការ (Acceptances) ហិរញ្ញប្បទានពាណិជ្ជកម្ម ការ សន្យាផ្តល់ ឥណទាន និងលិខិតធានាធនាគារ ប្រតិបត្តិការអន្តរធនាគារ ប្រតិបត្តិការទូទាត់ ប្រតិបត្តិការប្តូររូបិយប័ណ្ណបរទេស មូលបត្របំណុល មូលបត្រកម្មសិទ្ធិ និងឧបករណ៍និស្សន្ទ ផ្សេងៗទៀត។

គោលការណ៍ហានិភ័យឥណទាន៖

- ក្រុមប្រឹក្សាភិបាលទទួលស្គាល់ថា ឥណទាន គឺជាប្រភពដ៏សំខាន់នៃប្រាក់ចំណេញរបស់ធនាគារ តែផ្ទុយទៅវិញ ឥណទាន ក៏បង្កឱ្យមាននូវហានិភ័យនៃការខាតបង់ដ៏ធ្ងន់ធ្ងរផងដែរ។
- ក្រុមប្រឹក្សាភិបាល យល់ថាការផ្តល់ឥណទានទៅកាន់ចំណែកទីផ្សារតូចៗ ដូចជាការផ្តល់កម្ចីឥណទានខ្នាត តិចទទួលរងនូវហានិភ័យឥណទាន ក្នុងកម្រិតទាបការផ្តល់កម្ចី ឥណទានដែលមានទំហំធំៗ។ ក្រុមប្រឹក្សាភិបាលយល់ថា តុល្យភាពហានិភ័យ និង ចំណូលដែលជាទីពេញចិត្ត គឺ ការផ្តល់ឥណទានខ្នាតតូចនេះឯង និងព្រមទាំងបានចាត់ទុកថា ឥណទានខ្នាតតូច គឺជាផលិតផលស្នូលរបស់សម្ព័ន្ធធនាគារ និង ធនាគារផងដែរ។
- ក្រុមប្រឹក្សាភិបាល យល់ថា ថ្នាក់គ្រប់គ្រងមានសិទ្ធិគ្រប់គ្រាន់ក្នុងការកែតម្រូវ ផ្លាស់ប្តូរតាមស្ថានភាពជាក់ស្តែង នូវការអភិវឌ្ឍផលិតផល ឬខ្សែសង្វាក់ផលិតផលដែលមានស្រាប់ ក្នុងករណី ខ្សែសង្វាក់ផលិតផលថ្មីគឺ តម្រូវឱ្យមានការអនុម័តពីក្រុមប្រឹក្សាភិបាល។
- ការទទួលខុសត្រូវប្រចាំថ្ងៃសម្រាប់ហានិភ័យឥណទាន គឺជាការទទួលខុសត្រូវរបស់អ្នកគ្រប់គ្រងជាន់ខ្ពស់ នៃនាយកដ្ឋានគ្រប់គ្រងសេវាឥណទាន និង សាខា ។
- ហានិភ័យឥណទានគឺត្រូវបានវាស់វែងជាប្រចាំ ដោយការគណនាការខាតបង់ឥណទាន រំពឹងទុក ("ECL") តាមរយៈប្រូបាប៊ីលីតេនៃការ ខកខានសងត្រឡប់ ការខាតបង់ដែលបណ្តាលមកពីការខកខានសងត្រឡប់ ("LGD") របស់អតិថិជន ដោយផ្អែកទៅលើចំណាត់ថ្នាក់ឥណទាន (Credit Scoring) ដែលបានដាក់ ឱ្យអនុវត្តប្រើប្រាស់។

ធនាគារ អេស៊ីលីដា ភីអិលស៊ី និង ក្រុមហ៊ុនបុត្រសម្ព័ន្ធ

កំណត់សម្គាល់លើរបាយការណ៍ហិរញ្ញវត្ថុ (ត)

នាថ្ងៃទី៣១ ខែធ្នូ ឆ្នាំ២០២១ និងសម្រាប់ការិយបរិច្ឆេទដែលបានបញ្ជប់

៣៨. ការគ្រប់គ្រងហានិភ័យហិរញ្ញវត្ថុ (ត)

៣៨.១ ហានិភ័យឥណទាន (ត)

គោលការណ៍ហានិភ័យឥណទាន (ត)

- ក្រុមប្រឹក្សាភិបាលតម្រូវថាហានិភ័យឥណទានត្រូវត្រូវបានបំបែក ទៅតាមវិស័យផ្សេងៗ (ដូចជា វិស័យ ពាណិជ្ជកម្ម កសិកម្ម សេវាកម្ម ឧស្សាហកម្ម និង ហេដ្ឋារចនាសម្ព័ន្ធ...) និងផលិតផលផ្សេងទៀត ដើម្បី ជៀសវាងការប្រឈមផលប៉ះពាល់ធ្ងន់ធ្ងរ ពីវិស័យ ជាក់លាក់មួយ។
- ហានិភ័យជាប្រព័ន្ធ គឺជាហានិភ័យដែលកើតឡើងដោយសារការខូចខាត ឬប៉ះពាល់ជា ប្រព័ន្ធ នៅក្នុងវិស័យហិរញ្ញវត្ថុទាំងមូល ។ ក្រុមប្រឹក្សាភិបាលយល់ឃើញថា ហានិភ័យឥណទានអាចបណ្តាលពី ដៃគូភាគីស្ថាប័នហិរញ្ញវត្ថុ ដូច្នេះប្រតិបត្តិការនេះ គួរតែជាកម្មវត្ថុនៃការវាយតម្លៃដ៏ប្រុងប្រយ័ត្ន ត្រួតពិនិត្យដូចទៅនឹងទម្រង់នៃការផ្តល់កម្ចីឥណទានដទៃទៀត ហើយកម្រិតកំណត់ គួរតែត្រូវបានកំណត់ដើម្បីការពារសម្ព័ន្ធធនាគារ និងធនាគារ ពីហានិភ័យ ជាប្រព័ន្ធ។

កម្រិតកំណត់ផ្ទៃក្នុង នៃហានិភ័យឥណទាន

កម្រិតកំណត់ផ្ទៃក្នុង លើផលិតផលឥណទាន បង្កើតឡើងដោយគណៈកម្មាធិការគ្រប់គ្រងហានិភ័យនិងបច្ចេកវិទ្យាព័ត៌មាននៃក្រុមប្រឹក្សាភិបាល និង មានការអនុម័តដោយក្រុមប្រឹក្សាភិបាល។ កម្រិតកំណត់ ត្រូវបានបង្កើត និងកំណត់ដោយស្រប ទៅតាមកម្រិតរឹសអាប័តៃថាយ (Risk Appetite)។

នាយកដ្ឋានគ្រប់គ្រងហានិភ័យត្រូវត្រួតពិនិត្យជាប្រចាំ ទៅលើរាល់កម្រិតកំណត់ផ្ទៃក្នុង ដែលបានកំណត់ និងអនុម័តដោយក្រុមប្រឹក្សាភិបាល និងផ្តល់អនុសាសន៍ទៅលើការផ្លាស់ប្តូរផ្សេងៗប្រសិនបើ ចាត់ទុកថាជាការចាំបាច់។

ដើម្បីរក្សាកំណើនឥណទាន ដោយប្រុងប្រយ័ត្ន និង សមស្រប ក៏ដូចជាដើម្បីរក្សាគុណភាព ឥណទានធនាគារបានដាក់កម្រិតកំណត់ផ្សេងៗទៅលើផលិតផលឥណទាន និង ត្រូវអនុវត្តតាមយ៉ាងខ្ជាប់ខ្ជួន ដូចខាងក្រោម៖

- អនុបាតហានិភ័យឥណទាន (Loan ExposureRatio): ស្មើនឹងសំណុំឥណទាន ខកខាន សងធំជាងសាមសិបថ្ងៃ ដកនឹងសំណុំឥណទានសម្រាប់ឥណទានបាត់បង់ ចែកជាមួយ មូលនិធិទ្រព្យសម្បត្តិសុទ្ធ ។ កម្រិតកំណត់អនុបាតនេះ ត្រូវតិចជាង ២៥%។
- កម្រិតកំណត់ ពិដានឥណទាន (Ceilings) ទៅកាន់វិស័យផ្សេងៗ និង ផលិតផលត្រូវត្រូវបានកំណត់ ដើម្បីការពារហានិភ័យប្រមូលផ្តុំ។
- សំណុំឥណទានអតិបរមាសរុប (Maximum Exposure) ចំពោះអតិថិជនម្នាក់ ឬ ក្រុមអតិថិជនតែមួយ ត្រូវបានកំណត់កម្រិត រហូតដល់ ៥% នៃមូលនិធិទ្រព្យសម្បត្តិសុទ្ធរបស់សម្ព័ន្ធធនាគារ និងធនាគារ។
- កម្រិតកំណត់ផ្សេងៗទៀតចំពោះ សមភាគី។

ធនាគារ អេស៊ីលីដា ភីអិលស៊ី និង ក្រុមហ៊ុនបុត្រសម្ព័ន្ធ

កំណត់សម្គាល់លើរបាយការណ៍ហិរញ្ញវត្ថុ (ត)

នាថ្ងៃទី៣១ ខែធ្នូ ឆ្នាំ២០២១ និងសម្រាប់ការិយបរិច្ឆេទដែលបានបញ្ជប់

៣៨. ការគ្រប់គ្រងហានិភ័យហិរញ្ញវត្ថុ (ត)

៣៨.១ ហានិភ័យឥណទាន (ត)

(ក) ការគ្រប់គ្រងហានិភ័យឥណទាន

ក្រុមប្រឹក្សាភិបាលបាន ផ្តល់ការទទួលខុសត្រូវ ក្នុងការត្រួតពិនិត្យទៅលើហានិភ័យឥណទាន ទៅគណៈ កម្មាធិការគ្រប់គ្រងហានិភ័យ និងបច្ចេកវិទ្យាព័ត៌មាននៃក្រុមប្រឹក្សាភិបាល។ នាយកដ្ឋានឥណទាន ទទួលខុសត្រូវគ្រប់គ្រងហានិភ័យឥណទាន ដូចមានចែងដូចខាងក្រោម៖

- ការបែងចែកតួនាទីដាច់ដោយឡែករវាងអ្នកដែលពាក់ព័ន្ធក្នុងការប្រាស្រ័យជាមួយអតិថិជន ដែលដាក់ពាក្យសុំខ្ចីឥណទាន និង អ្នកដែលពាក់ព័ន្ធក្នុងការអនុម័តឥណទាន។
- ការបែងចែកតួនាទីដាច់ដោយឡែក រវាងអ្នកដែលពាក់ព័ន្ធក្នុងការប្រាស្រ័យជាមួយអតិថិជនដោយផ្ទាល់ និងអ្នកទទួលខុសត្រូវក្នុងការគ្រប់គ្រងឥណទាន។
- គោលការណ៍នៃការអនុម័តពីរលំដាប់ថ្នាក់ផ្សេងគ្នា ដើម្បីធានាឱ្យមានតុល្យភាពនៃផលប្រយោជន៍របស់អតិថិជន និង ដំណើរការវាយតម្លៃហានិភ័យ។
- ការរៀបចំឯកសារបានព្រមព្រៀងជាមួយអតិថិជនឱ្យបានគ្រប់គ្រាន់ និងទាន់ពេលវេលា រួមជាមួយព័ត៌មានដែលត្រូវការទាំងអស់ ដែល ទាក់ទងនឹងដំណើរការវាយតម្លៃ និងត្រួតពិនិត្យ ឥណទាន។
- ប្រព័ន្ធត្រួតពិនិត្យឥណទាន ដែលមានការប្រុងប្រយ័ត្ន គួបផ្សំនឹងការពិនិត្យសមាមិកភាពដែលអាចកំណត់សម្គាល់សញ្ញាណ ទាន់ពេល នូវព័ត៌មានពាក់ព័ន្ធនឹងការគ្រប់គ្រងហានិភ័យ។
- ការត្រួតពិនិត្យដោយឯករាជ្យ ដើម្បីធានាឱ្យមាននូវអនុលោមភាពទៅតាមនីតិវិធី និងនិយ័តកម្មទាក់ទងនឹង ដំណើរការឥណទាន និង ត្រួតពិនិត្យតាមដានគុណភាពទាក់ទងនឹងហានិភ័យ និងការត្រួតពិនិត្យឥណទានឱ្យបានទាន់ពេលវេលា។
- សម្ព័ន្ធធនាគារ និងធនាគារនឹងរក្សាឱ្យបានល្អនូវសមតុល្យឥណទានតាមវិស័យផ្សេងៗ ដូចជាវិស័យឧស្សាហកម្ម តំបន់ភូមិសាស្ត្រ រូបិយប័ណ្ណ និងទំហំឥណទាន។
- ការវិភាគឥណទានធ្វើឡើងដោយផ្តោតសំខាន់លើសមត្ថភាព និងឆន្ទៈរបស់អតិថិជនក្នុងការសងឥណទាន តាមរយៈការវាយតម្លៃពីអត្តចរិត លំហូរសាច់ប្រាក់ និង ការអនុវត្តតាម Green- Lining Methodology¹

សម្ព័ន្ធធនាគាររៀបចំឥណទានអតិបរិមាសរបស់សម្ព័ន្ធធនាគារ និងធនាគារដែលផ្តល់ឱ្យអតិថិជនម្នាក់ ឬក្រុមអតិថិជនតែមួយ (អត្តតាហកតែមួយ) មិនត្រូវលើស ៥% នៃទ្រព្យសម្បត្តិសុទ្ធរបស់ធនាគារ។ “សំណុំឥណទាន” (Exposure) គឺរួមមានបរិមាណសរុបនៃ (i) ចំនួនទឹកប្រាក់នៃទ្រព្យរបស់អ្នកខ្ចី ដែលអ្នកខ្ចីនោះជាកូនបំណុល (ii) ប្រាក់ដែលអ្នកខ្ចីជំពាក់ (ឥណទេយ្យ) តាមរយៈការផ្តល់ហិរញ្ញប្បទាន ឬ ឥណទានទៅឱ្យ ឬជំនួសឱ្យបុគ្គលនោះ ដែលរួមមានដូចជា ការធានាបំណុល លិខិតឥណទានឧបករណ៍ និស្សន្ទ (Derivatives)¹

ធនាគារ អេស៊ីលីដា ភីអិលស៊ី និង ក្រុមហ៊ុនបុត្រសម្ព័ន្ធ

កំណត់សម្គាល់លើរបាយការណ៍ហិរញ្ញវត្ថុ (ត)

នាថ្ងៃទី៣១ ខែធ្នូ ឆ្នាំ២០២១ និងសម្រាប់ការិយបរិច្ឆេទដែលបានបញ្ជប់

៣៨. ការគ្រប់គ្រងហានិភ័យហិរញ្ញវត្ថុ (ត)

៣៨.១ ហានិភ័យឥណទាន (ត)

(ខ) ការគ្រប់គ្រងកម្រិតកំណត់ផ្ទៃក្នុង និង គោលនយោបាយកាត់បន្ថយហានិភ័យ

សម្ព័ន្ធធនាគារ និងធនាគារធ្វើប្រតិបត្តិការ និងផ្តល់ឥណទាន និងបុរេប្រទានជូនអតិថិជនជាឯកត្តជន ឬសហគ្រាសនានា នៅក្នុងព្រះរាជាណាចក្រកម្ពុជា សាធារណរដ្ឋប្រជាធិបតេយ្យប្រជាមានិតឡាវ និងសាធារណរដ្ឋសហភាព មីយ៉ាន់ម៉ា។ សម្ព័ន្ធធនាគារ និង ធនាគារគ្រប់គ្រងកម្រិតកំណត់ និងហានិភ័យឥណទានប្រមូលផ្តុំ នៅពេលដែលហានិភ័យត្រូវបានកំណត់អត្តសញ្ញាណ និងរកឃើញ។ ឥណទានធំធំ (Large Exposure) ត្រូវបានកំណត់និយមន័យដោយធនាគារជាតិ នៃ កម្ពុជា ថាជា គឺជាចំនួនសរុបនៃ ឥណទាន ឬការសន្យាតាមហត្ថលេខាដែលកើតចេញពីប្រតិបត្តិការរបស់គ្រឹះស្ថានធនាគារ និងហិរញ្ញវត្ថុមួយ ជាមួយនឹងអត្តសញ្ញាណតែមួយ ដែលមានចំនួនទឹកប្រាក់លើសពីដប់ភាគរយ ១០% នៃមូលនិធិផ្ទាល់សុទ្ធរបស់គ្រឹះស្ថានធនាគារ និងហិរញ្ញវត្ថុនោះ។

យោងតាមលក្ខខណ្ឌនៃប្រកាសលេខ ៨៧-០៦-២២៦ប្រ.ក. របស់ធនាគារជាតិ នៃ កម្ពុជា តម្រូវឱ្យគ្រឹះស្ថានធនាគារ និងហិរញ្ញវត្ថុ ត្រូវរក្សា ជានិច្ចនូវអនុបាតឥណទានធំសរុប ដែលកើតចេញពីប្រតិបត្តិការជាមួយអត្តសញ្ញាណតែមួយមិនឱ្យលើសពី ២០%នៃមូលនិធិផ្ទាល់សុទ្ធរបស់របស់គ្រឹះស្ថានធនាគារ និងហិរញ្ញវត្ថុ ។ ហើយត្រូវរក្សា ឥណទានធំសរុបមិនត្រូវឱ្យលើស ៣០០% នៃមូលនិធិផ្ទាល់សុទ្ធរបស់គ្រឹះស្ថានធនាគារ និងហិរញ្ញវត្ថុ ឡើយ។

យោងតាមលិខិតលេខ ២៩៦ របស់ធនាគារជាតិ នៃ ឡាវ តម្រូវឱ្យធនាគារ អេស៊ីលីដា ឡាវ លីមីតធីត ត្រូវរក្សា ជានិច្ចនូវអនុបាតអតិបរិមា ដែលកើតចេញពីប្រតិបត្តិការជាមួយអត្តសញ្ញាណតែមួយមិនអោយលើសពី ២៥%នៃមូលនិធិផ្ទាល់សុទ្ធរបស់គ្រឹះស្ថានធនាគារ ។ ហើយត្រូវរក្សា អនុបាតឥណទានធំសរុបមិនត្រូវឱ្យលើស ៥០០% នៃមូលនិធិផ្ទាល់សុទ្ធរបស់គ្រឹះស្ថានធនាគារ។ យ៉ាងណាម៉ិញមិនមានតម្រូវការនៃអនុបាតឥណទានធំ ពីនាយកដ្ឋានគ្រប់គ្រងបទបញ្ជាហិរញ្ញវត្ថុ (FRD) សម្រាប់ ស្ថាប័នមីក្រូហិរញ្ញវត្ថុ អេស៊ីលីដា មីយ៉ាន់ម៉ា ឡើយ។

សម្ព័ន្ធធនាគារ និងធនាគារបានដាក់ឱ្យប្រើប្រាស់គោលការណ៍នានា សម្រាប់ ការអនុវត្ត និងដើម្បីកាត់បន្ថយហានិភ័យឥណទាន។ ការកាត់បន្ថយហានិភ័យដែលត្រូវបានអនុវត្តទូទៅ និង មានប្រសិទ្ធភាពបំផុតក្នុងចំណោមគោលការណ៍ទាំងអស់ គឺការធានាដោយដាក់ទ្រព្យធានាលើឥណទាន និងបុរេប្រទាន អតិថិ ។ សម្ព័ន្ធធនាគារ និងធនាគារអនុវត្តគោលការណ៍ណែនាំស្តីពីការទទួលយក ទ្រព្យធានាដោយផ្អែកតាមចំណាត់ថ្នាក់ ឬការកាត់បន្ថយហានិភ័យឥណទាន។ ប្រភេទនៃ ទ្រព្យធានាសំខាន់ៗដើម្បីធានាឥណទាន និងបុរេប្រទានអតិថិជនមានដូចជា៖

- ទ្រព្យធានាជាទ្រព្យសម្បត្តិក្នុងលក្ខណៈដាស់នៅដ្ឋាន (មានដីធ្លី អគារ និង ទ្រព្យសម្បត្តិផ្សេងៗ)
- កម្រៃផ្សេងៗលើទ្រព្យសកម្មក្នុងអាជីវកម្ម ដូចជាដីធ្លី អគារ
- សាច់ប្រាក់ក្នុងទម្រង់ជាប្រាក់បញ្ញើមានកម្រិត ។

ធនាគារ អេស៊ីប៊ីជា ភីអិលស៊ី និង ក្រុមហ៊ុនបុត្រសម្ព័ន្ធ

កំណត់សម្គាល់លើរបាយការណ៍ហិរញ្ញវត្ថុ (ត)

នាថ្ងៃទី៣១ ខែធ្នូ ឆ្នាំ២០២១ និងសម្រាប់ការិយបរិច្ឆេទដែលបានបញ្ជប់

៣៨. ការគ្រប់គ្រងហានិភ័យហិរញ្ញវត្ថុ (ត)

៣៨.១ ហានិភ័យឥណទាន (ត)

(គ) ការប្រឈមហានិភ័យឥណទាន ដោយមិនគិតពីទ្រព្យធានា ឬ ការកាត់បន្ថយហានិភ័យឥណទានផ្សេងៗ

ចំពោះទ្រព្យសកម្មហិរញ្ញវត្ថុដែលបានឆ្លុះបញ្ចាំងនៅក្នុងតារាងតុល្យការ ទំហំហានិភ័យឥណទាន គឺស្មើនឹងតម្លៃយោងរបស់វា ។ ចំពោះ កិច្ចសន្យាធានាហិរញ្ញវត្ថុ និងកិច្ចសន្យាផ្សេងៗ ដែលមានលក្ខណៈស្រដៀងគ្នា ទំហំហានិភ័យឥណទាន គឺស្មើនឹងចំនួនទឹកប្រាក់អតិបរមាដែលសម្ព័ន្ធធនាគារ និងត្រូវធនាគារ នឹងទូទាត់ ប្រសិនបើសមភាគីទាមទារការអនុវត្តលិខិតធានា ទាំងនោះ ។ ចំណែកឯ ឥណទានដែលទាក់ទងនឹងកិច្ចសន្យា និងយថាភាព ដែលមិនអាចបដិសេធបាន (នៅពេញអាយុកាលនៃកិច្ចសន្យានេះ) ជាទូទៅគឺស្មើនឹង ចំនួនទឹកប្រាក់ ទាំងអស់ដែលមានក្នុងកិច្ចសន្យា ។

ធនាគារ អេស៊ីប៊ីជា ភីអិលស៊ី និង ក្រុមហ៊ុនបុត្រសម្ព័ន្ធ

កំណត់សម្គាល់លើរបាយការណ៍ហិរញ្ញវត្ថុ (ត)

នាថ្ងៃទី៣១ ខែធ្នូ ឆ្នាំ២០២១ និងសម្រាប់ការិយបរិច្ឆេទដែលបានបញ្ជប់

៣៨. ការគ្រប់គ្រងហានិភ័យហិរញ្ញវត្ថុ (ត)

៣៨.១ ហានិភ័យឥណទាន (ត)

(គ) ការប្រឈមហានិភ័យឥណទានដោយមិនគិតពីទ្រព្យធានា ឬ ការកាត់បន្ថយហានិភ័យឥណទានផ្សេងៗ (ត)

	សម្ព័ន្ធធនាគារ				ធនាគារ			
	២០២១ ដុល្លារអាមេរិក	២០២០ ដុល្លារអាមេរិក	២០២១ លានរៀល (កំណត់សម្គាល់ ៥)	២០២០ លានរៀល (កំណត់សម្គាល់ ៥)	២០២១ ដុល្លារអាមេរិក	២០២០ ដុល្លារអាមេរិក	២០២១ លានរៀល (កំណត់សម្គាល់ ៥)	២០២០ លានរៀល (កំណត់សម្គាល់ ៥)
ការប្រឈមឥណទានទាក់ទងនឹងទ្រព្យសកម្មក្នុង								
តារាងតុល្យការ៖								
សាច់ប្រាក់ក្នុងដៃ	៤៥០.៣៧៥.១៤៩	៤១២.៧៥៩.០៥១	១.៨៣៤.៨២៨.៣៥៧	១.៦៦៩.៦១០.៣៦១	៤៣៩.៤៦៥.៩៨០	៤០០.៨១៦.១២៦	១.៧៩០.៣៨៤.៤០៣	១.៦២១.៣០១.២៣០
ប្រាក់បញ្ញើនៅធនាគារផ្សេងៗសុទ្ធ	៥៧៧.១១៧.២៩៨	៥៣៤.៦៥៣.១៤៦	២.៣៥១.១៧៥.៨៧២	២.១៦២.៦៧១.៩៧៦	៥៤៣.៤២៦.៩២០	៥០៧.៦២៩.៤០៧	២.២១៣.៩២១.២៧២	២.០៥៣.៣៦០.៩៥១
ប្រាក់បញ្ញើតាមច្បាប់	៤១៥.៤៥៦.៩៦០	៣៦០.៣៧៧.០០៨	១.៦៩២.៥៧១.៦៥៥	១.៤៥៧.៧២៤.៩៩៧	៤១២.៩៨៦.៤៥៤	៣៥៦.៧៥៣.៧៥៦	១.៦៨២.៥០៦.៨១៤	១.៤៤៣.០៦៨.៩៤៣
ការវិនិយោគហិរញ្ញវត្ថុ	៨០១.០៨៤.៣៩២	៥៦៦.៦៧៤.៥២៣	៣.២៦៣.៦១៧.៨១៣	២.២៩២.១៩៨.៤៤៦	៨០១.០៨៤.៣៩២	៥៦៦.៦៧៤.៥២៣	៣.២៦៣.៦១៧.៨១៣	២.២៩២.១៩៨.៤៤៦
ឥណទាន និងបុរេប្រទាន-សុទ្ធ	៥.៣៩៣.៩៥៣.៥០៣	៤.៤៧១.៣០០.៦១៨	២១.៩៧៤.៩៦៦.៥៧១	១៨.០៨៦.៤១១.០០០	៥.២៣២.០៥៨.៩២០	៤.២៩២.៦៤៩.១៥៩	២១.៣១៥.៤០៤.០៤០	១៧.៣៦៣.៧៦៥.៨៤៨
ទ្រព្យសកម្មផ្សេងៗ	៧.៧២០.៥៣៨	៦.៩២១.៨៥២	៣១.៤៥៣.៤៧២	២៧.៩៩៨.៨៩១	៦.៨០១.៩៨៨	៦.៩២៣.២២២	២៧.៧១១.២៩៩	២៨.០០៤.៤៣៣
	<u>៧.៦៤៥.៧០៧.៨៤០</u>	<u>៦.៣៥២.៦៨៦.១៩៨</u>	<u>៣១.១៤៨.៦១៣.៧៤០</u>	<u>២៥.៦៩៦.៦១៥.៦៧១</u>	<u>៧.៤៣៥.៨២៤.៦៥៤</u>	<u>៦.១៣១.៤៤៦.១៩៣</u>	<u>៣០.២៩៣.៥៤៩.៦៤១</u>	<u>២៤.៨០១.៦៩៩.៨៥១</u>
ការប្រឈមឥណទានទាក់ទងនឹងទ្រព្យសកម្មក្រៅ								
តារាងតុល្យការ៖								
កិច្ចសន្យាផ្តល់ឥណទានដែលមិនបានប្រើប្រាស់	១៤៦.១០៤.៦២៩	១២០.៩៣៧.៦០៧	៥៩៥.២៣០.២៥៩	៤៨៩.១៩២.៦២០	១៤៥.៩១៤.៤៨៨	១២០.១០៨.៩៦២	៥៩៤.៤៥៥.៦២៤	៤៨៥.៨៤០.៧៥១
លិខិតធានារបស់ធនាគារ	៤៩.២៧១.៤១១	៤៧.០៣៨.១៦៦	២០០.៧៣១.៧២៨	១៩០.២៦៩.៣៨១	៤៩.០៧៤.២១២	៤៦.៨៣១.៦៦២	១៩៩.៩២៨.៣៤០	១៨៩.៤៣៤.០៧៣
លិខិតឥណទាន	៩.៧១៣.៥៣៧	៧.៨៦២.៨១៨	៣៩.៥៧២.៩៥០	៣១.៨០៥.០៩៩	៩.៧១៣.៥៣៧	៧.៨៦២.៨១៨	៣៩.៥៧២.៩៥០	៣១.៨០៥.០៩៩
ការប្តូររូបិយប័ណ្ណបរទេស	៣០០.០៣០	-	១.២២២.៣២២	-	៣០០.០៣០	-	១.២២២.៣២២	-
	<u>២០៥.៣៨៩.៦០៧</u>	<u>១៧៥.៨៣៨.៥៩១</u>	<u>៨៣៦.៧៥៧.២៥៩</u>	<u>៧១១.២៦៧.១០០</u>	<u>២០៥.០០២.២៦៧</u>	<u>១៧៤.៨៣១.៤៤២</u>	<u>៨៣៤.១៧៩.២៣៦</u>	<u>៧០៧.០៧៩.៩២៣</u>
ហានិភ័យឥណទានអតិបរមាសរុប	<u>៧.៨៥១.០៩៧.៤៤៧</u>	<u>៦.៥២៨.៥២៤.៧៨៩</u>	<u>៣១.៩៨៥.៣៧០.៩៩៩</u>	<u>២៦.៤០៧.៨៨២.៧៧១</u>	<u>៧.៦៤០.៨២៦.៩២១</u>	<u>៦.៣០៦.២៨៦.៦៣៥</u>	<u>៣១.១២៨.៧២៨.៨៧៧</u>	<u>២៥.៥០៨.៧៧៩.៧៧៤</u>

ធនាគារ អេស៊ីលីដា ភីអិលស៊ី និង ក្រុមហ៊ុនបុត្រសម្ព័ន្ធ

កំណត់សម្គាល់លើរបាយការណ៍ហិរញ្ញវត្ថុ (ត)

នាថ្ងៃទី៣១ ខែធ្នូ ឆ្នាំ២០២១ និងសម្រាប់ការិយបរិច្ឆេទដែលបានបញ្ជប់

៣៨. ការគ្រប់គ្រងហានិភ័យហិរញ្ញវត្ថុ (ត)

៣៨.១ ហានិភ័យឥណទាន (ត)

(គ) ការប្រឈមហានិភ័យឥណទាន ដោយមិនគិតពីទ្រព្យធានា ឬ ការកាត់បន្ថយហានិភ័យឥណទាន ផ្សេងៗ (ត)

តារាងខាងលើបង្ហាញពី ហានិភ័យឥណទានរបស់សម្ព័ន្ធធនាគារ និងធនាគារ គិតត្រឹមថ្ងៃទី៣១ ខែធ្នូ ឆ្នាំ ២០២១ និងថ្ងៃទី៣១ ខែធ្នូ ឆ្នាំ២០២០ ក្នុងសេណារីយ៉ូស្ថានភាពអាក្រក់បំផុត ដោយមិនគិត ពីទ្រព្យធានា ឬលិខិត ធានា និងការកាត់បន្ថយហានិភ័យ ឥណទានផ្សេងៗ ទេ ។ ចំពោះទ្រព្យសកម្មក្នុង តារាងតុល្យការ ការប្រឈមហានិ ភ័យដែលបានបង្ហាញខាងលើគឺផ្អែកទៅលើតម្លៃយោងសុទ្ធ (Net Carrying Amount) ។

ដូចបានបង្ហាញខាងលើ ៦៨,៧០% នៃការប្រឈមហានិភ័យអតិបរមាសរុបចំពោះសម្ព័ន្ធធនាគារ និង ៦៨,៤៨% នៃ ការប្រឈមហានិភ័យអតិបរមាសរុបចំពោះធនាគារ គឺកើតមកពីឥណទាន និង បុរេប្រទានអតិថិជន (ឆ្នាំ២០២០៖ ៦៨,៤៩% ចំពោះសម្ព័ន្ធធនាគារ និង ៦៨,០៧% ចំពោះធនាគារ) ។

អ្នកគ្រប់គ្រងមានជំនឿថា ខ្លួនមានលទ្ធភាពបន្តការគ្រប់គ្រង និងទ្រទ្រង់ហានិភ័យឥណទានរបស់សម្ព័ន្ធ ធនាគារ ដែលបណ្តាលមកពីឥណទាន និងបុរេប្រទាន ឱ្យស្ថិតក្នុងកម្រិតអប្បបរមាតាមវិធីដូចខាងក្រោម ។ ហានិភ័យ ឥណទានសំខាន់ៗ គឺជាផលប៉ះពាល់ដែលកើតឡើងពីឥណទាន និងបុរេប្រទាន ។ ដើម្បីកាត់បន្ថយផលប៉ះពាល់ពី ហានិភ័យឥណទានដែលកើតឡើងពីឥណទាន និងបុរេប្រទាន រាល់ទំហំឥណទានដែលបានអនុម័ត ត្រូវតែមិនលើស ពី ៧៥% នៃតម្លៃដែលអាចលក់ចេញដែលបានប៉ាន់ស្មានទុករបស់វត្ថុបញ្ចាំនោះទេ។ លើកលែងតែឥណទានផ្សេង ទៀតដែលបានអនុម័តដោយគណៈកម្មាធិការគ្រប់គ្រងឥណទាន ដែលទំហំឥណទានធៀបទៅនឹងទ្រព្យបញ្ចាំមាន តម្លៃលើពី ៧៥% ។ គិតត្រឹមថ្ងៃទី៣១ ខែធ្នូ ឆ្នាំ២០២១ ប្រមាណ ៩៦,៤៥% (ឆ្នាំ២០២០៖ ប្រមាណ ៩៨,៥៩%) នៃឥណ ទាន និងបុរេប្រទានសុទ្ធទាំងនេះត្រូវបានដាក់បញ្ចាំ ។

(ឃ) ការប្រមូលផ្តុំទ្រព្យសកម្មហិរញ្ញវត្ថុធៀបនឹងការប្រឈមហានិភ័យឥណទាន

ការប្រមូលផ្តុំហានិភ័យឥណទានកើតឡើងនៅពេលមានភាគីដៃគូមួយចំនួនដែលមានសកម្មភាពអាជីវកម្ម ប្រហាក់ប្រហែលគ្នា និងមានស្ថានភាពផ្នែកសេដ្ឋកិច្ចស្រដៀងគ្នា ដែលអាចបណ្តាលឱ្យពួកគេពុំមានលទ្ធភាពបំពេញ កាតព្វកិច្ចសងបំណុលបាន នៅពេលដែលពួកគេជួបប្រទះនឹងផលប៉ះពាល់នៃបម្រែបម្រួលផ្នែកសេដ្ឋកិច្ច ឬលក្ខខណ្ឌ ផ្សេងៗទៀតស្រដៀងគ្នា ។ សម្ព័ន្ធធនាគារ និងធនាគារបានវិភាគលើ ហានិភ័យឥណទានប្រមូលផ្តុំដោយ ផ្អែកលើ ភូមិ សាស្ត្រ និង វិស័យដូចមានក្នុងទំព័របន្ទាប់៖

ធនាគារ អេស៊ីប៊ីជា ភីអិលស៊ី និង ក្រុមហ៊ុនបុត្រសម្ព័ន្ធ

កំណត់សម្គាល់លើរបាយការណ៍ហិរញ្ញវត្ថុ (ត)

នាថ្ងៃទី៣១ ខែធ្នូ ឆ្នាំ២០២១ និងសម្រាប់ការិយបរិច្ឆេទដែលបានបញ្ជាក់

៣៨. ការគ្រប់គ្រងហានិភ័យហិរញ្ញវត្ថុ (ត)

៣៨.១ ហានិភ័យឥណទាន (ត)

(ឃ) ការប្រមូលផ្តុំទ្រព្យសកម្មហិរញ្ញវត្ថុធៀបនឹងការប្រឈមហានិភ័យឥណទាន (ត)

(i) វិភាគតាមទីតាំងភូមិសាស្ត្រ

ការវិភាគអំពីការប្រមូលផ្តុំហានិភ័យឥណទាន (ដោយមិនគិតពីទ្រព្យធានា ឬការ កាត់បន្ថយហានិភ័យឥណទាន) ផ្អែកទៅតាមទីតាំងនៃប្រទេស ភាគីដៃគូ គិតត្រឹមថ្ងៃទី៣១ ខែធ្នូ ឆ្នាំ២០២១ និង ថ្ងៃ ទី៣១ ខែធ្នូ ឆ្នាំ២០២០ មានដូចខាងក្រោម៖

	សម្ព័ន្ធធនាគារ								
	កម្ពុជា ដុល្លារកម្ពុជា	បារាំង ដុល្លារកម្ពុជា	អេស៊ីប៊ីជា ដុល្លារកម្ពុជា	ឡាវ ដុល្លារកម្ពុជា	សិង្ហបុរី ដុល្លារកម្ពុជា	សហរដ្ឋអាមេរិក ដុល្លារកម្ពុជា	មីយ៉ាន់ម៉ា ដុល្លារកម្ពុជា	ប្រទេសឯករាជ្យ ដុល្លារកម្ពុជា	សរុប ដុល្លារកម្ពុជា
ថ្ងៃទី៣១ ខែធ្នូ ឆ្នាំ២០២១									
ការប្រឈមឥណទានទាក់ទងនឹងទ្រព្យសកម្មក្នុងតារាងតុល្យការ៖									
សាច់ប្រាក់ក្នុងដៃ	៤៣៩.៤៨៩.១១៦	-	-	១០.២៣៤.៣៥៩	-	-	៦៥១.៦៧៤	-	៤៥០.៣៧៥.១៤៩
ប្រាក់បញ្ញើនៅធនាគារផ្សេងៗ-សុទ្ធ	៣៣៤.៧៨៣.៩៦៨	៥០៦.៦០៦	១៤៧.១៩៤	៣០.០៤៨.០៣៥	១.៤៩៧.៨១៩	១៩១.២៤៩.២៩០	២.១០០.០៨០	១៦.៧៨៤.៣០៦	៥៧៧.១១៧.២៩៨
ប្រាក់បញ្ញើតាមច្បាប់	៤១៣.២៣១.៩១៣	-	-	២.២២៥.០៤៧	-	-	-	-	៤១៥.៤៥៦.៩៦០
ការវិនិយោគហិរញ្ញវត្ថុ	៨១១.០៨៤.៣៩២	-	-	-	-	-	-	-	៨១១.០៨៤.៣៩២
ឥណទាន និងបុរេប្រទាន-សុទ្ធ	៥.២៣២.០៦១.៣៨៧	-	-	១៤៤.៥៤៦.០១៣	-	-	១៧.៣៤៦.១០៣	-	៥.៣៩៣.៩៥៣.៥០៣
ទ្រព្យសកម្មផ្សេងៗ	៦.៧៨៦.០៤៩	-	-	១៤៩.៩១៧	-	-	៧៨៤.៥៧២	-	៧.១២០.៥៣៨
	<u>៧.២២៧.៤៣៦.៨២៥</u>	<u>៥០៦.៦០៦</u>	<u>១៤៧.១៩៤</u>	<u>១៤៧.២០៣.៣៧១</u>	<u>១.៤៩៧.៨១៩</u>	<u>១៩១.២៤៩.២៩០</u>	<u>២០.៤៨២.៤២៩</u>	<u>១៦.៧៨៤.៣០៦</u>	<u>៧.៦៤៥.៧០៧.៤៤០</u>
ការប្រឈមឥណទានទាក់ទងនឹងទ្រព្យសកម្មក្រៅតារាងតុល្យការ៖									
កិច្ចសន្យាផ្តល់ឥណទានដែលមិនបានប្រើប្រាស់	១៤៥.៩១៤.៤៨៨	-	-	១៩០.១៤១	-	-	-	-	១៤៦.១០៤.៦២៩
លិខិតធានារបស់ធនាគារ	៤៩.០៧៤.២១២	-	-	១៩៧.១៩៩	-	-	-	-	៤៩.២៧១.៤១១
លិខិតឥណទាន	៩.៧១៣.៥៣៧	-	-	-	-	-	-	-	៩.៧១៣.៥៣៧
ការប្តូររូបិយប័ណ្ណបរទេស	៣០០.០៣០	-	-	-	-	-	-	-	៣០០.០៣០
	<u>២០៥.០០២.២៦៧</u>	<u>-</u>	<u>-</u>	<u>៣៨៧.៣៤០</u>	<u>-</u>	<u>-</u>	<u>-</u>	<u>-</u>	<u>២០៥.៣៨៩.៦០៧</u>
ការប្រឈមឥណទានអតិបរមាសរុប	<u>៧.៤៣២.៤៣៩.០៩២</u>	<u>៥០៦.៦០៦</u>	<u>១៤៧.១៩៤</u>	<u>១៤៧.៥៩០.៧១១</u>	<u>១.៤៩៧.៨១៩</u>	<u>១៩១.២៤៩.២៩០</u>	<u>២០.៤៨២.៤២៩</u>	<u>១៦.៧៨៤.៣០៦</u>	<u>៧.៥៥១.០៩៧.៤៤៧</u>
សមមូលនឹងពាន់រៀល(កំណត់សម្គាល់ ៥)	<u>៣០.២៧៩.៧៥៦.៨៦១</u>	<u>២.០៦៣.៩១៣</u>	<u>៥៩៩.៦៦៨</u>	<u>៧៦៤.២៤៦.៥៥៧</u>	<u>៦.១០២.១១៥</u>	<u>៧៧៩.១៤៩.៦០៧</u>	<u>៨៥.០៧៥.០១៦</u>	<u>៦៨.៣៧៩.២៦៣</u>	<u>៣១.៩៨៥.៣៧១.០០០</u>

ធនាគារ អេស៊ីលីដា ភីអិលស៊ី និង ក្រុមហ៊ុនបុត្រសម្ព័ន្ធ

កំណត់សម្គាល់លើរបាយការណ៍ហិរញ្ញវត្ថុ (ត)

នាថ្ងៃទី៣១ ខែធ្នូ ឆ្នាំ២០២១ និងសម្រាប់ការិយបរិច្ឆេទដែលបានបញ្ជាក់

៣៨. ការគ្រប់គ្រងហានិភ័យហិរញ្ញវត្ថុ (ត)

៣៨.១ ហានិភ័យឥណទាន (ត)

(ឃ) ការប្រមូលផ្តុំទ្រព្យសកម្មហិរញ្ញវត្ថុរៀបរយនិងការប្រឈមហានិភ័យឥណទាន (ត)

(i) វិភាគតាមទីតាំងភូមិសាស្ត្រ (ត)

	សម្ព័ន្ធធនាគារ								
	កម្ពុជា ដុល្លារកម្ពុជា	បារាំង ដុល្លារកម្ពុជា	អាឡឺម៉ង់ ដុល្លារកម្ពុជា	ឡាវ ដុល្លារកម្ពុជា	សិង្ហបុរី ដុល្លារកម្ពុជា	សហរដ្ឋអាមេរិក ដុល្លារកម្ពុជា	មីយ៉ាន់ម៉ា ដុល្លារកម្ពុជា	ប្រទេសផ្សេងៗ ដុល្លារកម្ពុជា	សរុប ដុល្លារកម្ពុជា
ថ្ងៃទី៣១ ខែធ្នូ ឆ្នាំ២០២០									
ការប្រឈមឥណទានទាក់ទងនឹងទ្រព្យសកម្ម									
ក្នុងតារាងតុល្យការ៖									
សាច់ប្រាក់ក្នុងដៃ	៤០០.៨២៩.៣០០	-	-	១១.៦២៤.៩១១	-	-	៣០៤.៨៤០	-	៤១៧.២៩៩.០៥១
ប្រាក់បញ្ញើនៅធនាគារផ្សេងៗ-សុទ្ធ	២៦៩.០២២.៩៣២	៦៣១.៥៦៩	៥៦៨.៩១៦	២០.៦១២.២៦៧	២៦៣.៩៦៩	២៣២.៩៧៥.៩០១	៤.៨២៣.៤៧៥	៥.៧៥៤.១១៧	៥៣៤.៦៥៣.១៤៦
ប្រាក់បញ្ញើតាមច្បាប់	៣៥៧.០០០.៩៧៤	-	-	៣.៣៧៦.០៣៤	-	-	-	-	៣៦០.៣៧៧.០០៨
ការវិនិយោគហិរញ្ញវត្ថុ	៥៦៦.៦៧៤.៥២៣	-	-	-	-	-	-	-	៥៦៦.៦៧៤.៥២៣
ឥណទាន និងបុរេប្រទាន-សុទ្ធ	៤.២៨៦.៤២៦.៦០១	-	-	១៤០.៩០២.៣៦៧	-	-	៤៣.៩៧១.៦៥០	-	៤.៤៧១.៣០០.៦០៨
ទ្រព្យសកម្មផ្សេងៗ	៦.៧៧៤.៥៣២	-	-	១៤៧.៣២០	-	-	-	-	៦.៩២១.៨៥២
	<u>៥.៨៨៦.៧២៤.៨៦២</u>	<u>៦៣១.៥៦៩</u>	<u>៥៦៨.៩១៦</u>	<u>១៧៦.៦៦២.៤៩៩</u>	<u>២៦៣.៩៦៩</u>	<u>២៣២.៩៧៥.៩០១</u>	<u>៤៩.០៩៩.៩៦៥</u>	<u>៥.៧៥៤.១១៧</u>	<u>៦.៣៥២.៦៨៦.១៩៨</u>
ការប្រឈមឥណទានទាក់ទងនឹងទ្រព្យសកម្មក្រៅតារាងតុល្យការ៖									
កិច្ចសន្យាផ្តល់ឥណទានដែលមិនបានប្រើប្រាស់	១២០.១០៨.៩៦២	-	-	៨២៨.៦៤៥	-	-	-	-	១២០.៩៣៧.៦០៧
លិខិតធានារបស់ធនាគារ	៤៦.៨៣១.៦៦២	-	-	២០៦.៥០៤	-	-	-	-	៤៧.០៣៨.៦៦៦
លិខិតឥណទាន	៧.៨៦២.៨១៨	-	-	-	-	-	-	-	៧.៨៦២.៨១៨
	<u>១៧៤.៨០៣.៤៤២</u>	<u>-</u>	<u>-</u>	<u>១.០៣៥.១៤៩</u>	<u>-</u>	<u>-</u>	<u>-</u>	<u>-</u>	<u>១៧៥.៨៣៨.៤៩១</u>
ការប្រឈមឥណទានអតិបរមាសរុប	<u>៦.០៦១.៥៣២.៣០៤</u>	<u>៦៣១.៥៦៩</u>	<u>៥៦៨.៩១៦</u>	<u>១៧៧.៦៩៨.០៤៨</u>	<u>២៦៣.៩៦៩</u>	<u>២៣២.៩៧៥.៩០១</u>	<u>៤៩.០៩៩.៩៦៥</u>	<u>៥.៧៥៤.១១៧</u>	<u>៦.៥២៤.៥២៤.៧៨៩</u>
សមមូលនឹងពាន់រៀល(កំណត់សម្គាល់ ៥)	<u>២៤.៥១៨.៤៩៨.១៧០</u>	<u>២.៥៥៤.៦៩៧</u>	<u>២.៣០១.២៦៥</u>	<u>៧១៨.៧៨៨.៦០៤</u>	<u>១.០៦៧.៧៥៥</u>	<u>៩៤២.៣៨៧.៥២០</u>	<u>១៩៨.៦០៩.៣៥៨</u>	<u>២៣.២៧៥.៤០៣</u>	<u>២៦.៤០៧.៨៨២.៧៧២</u>

ធនាគារ អេស៊ីលីដា ភីអិលស៊ី និង ក្រុមហ៊ុនបុត្រសម្ព័ន្ធ

កំណត់សម្គាល់លើរបាយការណ៍ហិរញ្ញវត្ថុ (ត)

ទាក់ទងនឹង ៣១ ខែធ្នូ ឆ្នាំ២០២១ និងសម្រាប់ការិយបរិច្ឆេទដែលបានបញ្ជាក់

៣៨. ការគ្រប់គ្រងហានិភ័យហិរញ្ញវត្ថុ (ត)

៣៨.១ ហានិភ័យឥណទាន (ត)

(ឃ) ការប្រមូលផ្តុំទ្រព្យសកម្មហិរញ្ញវត្ថុធៀបនឹងការប្រឈមហានិភ័យឥណទាន (ត)

(i) វិភាគតាមទីតាំងភូមិសាស្ត្រ (ត)

	ធនាគារ								
	កម្ពុជា ដុល្លារអាមេរិក	បារាំង ដុល្លារអាមេរិក	អាឡឺម៉ង់ ដុល្លារអាមេរិក	ឡាតវី ដុល្លារអាមេរិក	សិង្ហបុរី ដុល្លារអាមេរិក	សហរដ្ឋអាមេរិក ដុល្លារអាមេរិក	មីយ៉ាន់ម៉ា ដុល្លារអាមេរិក	ប្រទេសសិង្ហបុរី ដុល្លារអាមេរិក	សរុប ដុល្លារអាមេរិក
ខែធ្នូ ៣១ ខែធ្នូ ឆ្នាំ២០២១									
ការប្រឈមឥណទានទាក់ទងនឹងទ្រព្យសកម្ម									
ក្នុងតារាងតុល្យការ៖									
សាច់ប្រាក់ ក្នុងដៃ	៤៣៩.៤៦៥.៩៨០	-	-	-	-	-	-	-	៤៣៩.៤៦៥.៩៨០
ប្រាក់បញ្ញើនៅធនាគារផ្សេងៗ-សុទ្ធ	៣៣២.២៨៨.៨៧៦	៥០៦.៦០៦	១៤៧.១៩៤	៩៩៩.៥៩៥	១.៤៩៧.៨១៩	១៩១.២៤៩.២៩០	៤៦.៧៧០	១៦.៦៩០.៧៧០	៥៤៣.៤២៦.៩២០
ប្រាក់បញ្ញើតាមច្បាប់	៤១២.៩៨៦.៤៥៤	-	-	-	-	-	-	-	៤១២.៩៨៦.៤៥៤
ការវិនិយោគហិរញ្ញវត្ថុ	៨០១.០៨៤.៣៩២	-	-	-	-	-	-	-	៨០១.០៨៤.៣៩២
ឥណទាន និងបុរេប្រទាន-សុទ្ធ	៥.២៣២.០៥៨.៩២០	-	-	-	-	-	-	-	៥.២៣២.០៥៨.៩២០
ទ្រព្យសកម្មផ្សេងៗ	៦.៧៦១.០២៥	-	-	-	-	-	៤០.៩៦៣	-	៦.៨០១.៩៨៨
	<u>៧.២២៤.៦៤៥.៦៨៧</u>	<u>៥០៦.៦០៦</u>	<u>១៤៧.១៩៤</u>	<u>៩៩៩.៥៩៥</u>	<u>១.៤៩៧.៨១៩</u>	<u>១៩១.២៤៩.២៩០</u>	<u>៨៧.៧៣៣</u>	<u>១៦.៦៩០.៧៧០</u>	<u>៧.៤៣៥.៨២៤.៦៤៥</u>
ការប្រឈមឥណទានទាក់ទងនឹងទ្រព្យសកម្ម									
ក្រៅតារាងតុល្យការ៖									
កិច្ចសន្យាផ្តល់ឥណទានដែលមិនបាន									
ប្រើប្រាស់	១៤៥.៩១៤.៤៨៨	-	-	-	-	-	-	-	១៤៥.៩១៤.៤៨៨
លិខិតធានារបស់ធនាគារ	៤៩.០៧៤.២១២	-	-	-	-	-	-	-	៤៩.០៧៤.២១២
លិខិតឥណទាន	៩.៧១៣.៥៣៧	-	-	-	-	-	-	-	៩.៧១៣.៥៣៧
ការប្តូររូបិយប័ណ្ណបរទេស	៣០០.០៣០	-	-	-	-	-	-	-	៣០០.០៣០
	<u>២០៥.០០២.២៦៧</u>	<u>-</u>	<u>-</u>	<u>-</u>	<u>-</u>	<u>-</u>	<u>-</u>	<u>-</u>	<u>២០៥.០០២.២៦៧</u>
ការប្រឈមឥណទានអតិបរមាសរុប	<u>៧.៤២៩.៦៤៧.៩៥៤</u>	<u>៥០៦.៦០៦</u>	<u>១៤៧.១៩៤</u>	<u>៩៩៩.៥៩៥</u>	<u>១.៤៩៧.៨១៩</u>	<u>១៩១.២៤៩.២៩០</u>	<u>៨៧.៧៣៣</u>	<u>១៦.៦៩០.៧៧០</u>	<u>៧.៦៤០.៤២៦.៩២១</u>
សមមូលនឹងរៀល(កំណត់សម្គាល់ ៥)	<u>៣០.២៦៨.៣៨៥.៦០២</u>	<u>២.០៦៣.៩១៣</u>	<u>៥៩៩.៦៦៨</u>	<u>៤.០៧២.៣៥០</u>	<u>៦.១០២.១១៥</u>	<u>៧៧៩.១៤៩.៦០៧</u>	<u>៣៥៧.៤២៤</u>	<u>៦៧.៩៩៨.១៩៧</u>	<u>៣១.១២៨.៧២៨.៨៧៦</u>

ធនាគារ អេស៊ីប៊ីជា ភីអិលស៊ី និង ក្រុមហ៊ុនបុត្រសម្ព័ន្ធ

កំណត់សម្គាល់លើរបាយការណ៍ហិរញ្ញវត្ថុ (ត)

នាថ្ងៃទី៣១ ខែធ្នូ ឆ្នាំ២០២១ និងសម្រាប់ការិយបរិច្ឆេទដែលបានបញ្ជាក់

៣៨. ការគ្រប់គ្រងហានិភ័យហិរញ្ញវត្ថុ (ត)

៣៨.១ ហានិភ័យឥណទាន (ត)

(ឃ) ការប្រមូលផ្តុំទ្រព្យសកម្មហិរញ្ញវត្ថុធៀបនឹងការប្រឈមហានិភ័យឥណទាន (ត)

(i) វិភាគតាមទីតាំងភូមិសាស្ត្រ (ត)

	ធនាគារ								
	កម្ពុជា ដុល្លារកម្ពុជា	បារាំង ដុល្លារកម្ពុជា	អង់គ្លេស ដុល្លារកម្ពុជា	ឡាវ ដុល្លារកម្ពុជា	សិង្ហបុរី ដុល្លារកម្ពុជា	សហរដ្ឋអាមេរិក ដុល្លារកម្ពុជា	មីយ៉ាន់ម៉ា ដុល្លារកម្ពុជា	ប្រទេសផ្សេងៗ ដុល្លារកម្ពុជា	សរុប ដុល្លារកម្ពុជា
ថ្ងៃទី៣១ ខែធ្នូ ឆ្នាំ២០២០									
ការប្រឈមឥណទានទាក់ទងនឹងទ្រព្យសកម្ម									
ក្នុងតារាងតុល្យការ៖									
សាច់ប្រាក់ក្នុងដៃ	៤០០.៨១៦.១២៦	-	-	-	-	-	-	-	៤០០.៨១៦.១២៦
ប្រាក់បញ្ញើនៅធនាគារផ្សេងៗ-សុទ្ធ	២៦៧.៤៤៤.៤២១	៦៣១.៥៦៩	៥៦៨.៩១៦	៤៩៩.៨៦១	២៦៣.៩៦៩	២៣២.៩៧៥.៩០១	៤៦.៨៧៣	៥.១៩៧.៤៩៧	៥០៧.៦២៩.៤០៧
ប្រាក់បញ្ញើតាមច្បាប់	៣៥៦.៧៥៣.៧៥៦	-	-	-	-	-	-	-	៣៥៦.៧៥៣.៧៥៦
ការវិនិយោគហិរញ្ញវត្ថុ	៥៦៦.៦៧៤.៥២៣	-	-	-	-	-	-	-	៥៦៦.៦៧៤.៥២៣
ឥណទាន និងបុរេប្រទាន-សុទ្ធ	៤.២៩២.៦៤៩.១៥៩	-	-	-	-	-	-	-	៤.២៩២.៦៤៩.១៥៩
ទ្រព្យសកម្មផ្សេងៗ	៦.៧៥៦.៣៥៦	-	-	-	-	-	១៦៦.៨៦៦	-	៦.៩២៣.២២២
	<u>៥.៨៩១.០៩៤.៣៤១</u>	<u>៦៣១.៥៦៩</u>	<u>៥៦៨.៩១៦</u>	<u>៤៩៩.៨៦១</u>	<u>២៦៣.៩៦៩</u>	<u>២៣២.៩៧៥.៩០១</u>	<u>២១៣.៧៣៩</u>	<u>៥.១៩៧.៤៩៧</u>	<u>៦.១៣១.៤៥៦.១៩៣</u>
ការប្រឈមឥណទានទាក់ទងនឹងទ្រព្យសកម្ម									
ក្រៅតារាងតុល្យការ៖									
កិច្ចសន្យាផ្តល់ឥណទានដែលមិនបានប្រើប្រាស់	១២០.១០៨.៩៦២	-	-	-	-	-	-	-	១២០.១០៨.៩៦២
លិខិតធានារបស់ធនាគារ	៤៦.៨៣១.៦៦២	-	-	-	-	-	-	-	៤៦.៨៣១.៦៦២
លិខិតឥណទាន	៧.៨៦២.៨១៤	-	-	-	-	-	-	-	៧.៨៦២.៨១៤
	<u>១៧៤.៨០៣.៤៤២</u>	<u>-</u>	<u>-</u>	<u>-</u>	<u>-</u>	<u>-</u>	<u>-</u>	<u>-</u>	<u>១៧៤.៨០៣.៤៤២</u>
ការប្រឈមឥណទានអតិបរមាសរុប	<u>៦.០៦៥.៨៩៧.៧៨៣</u>	<u>៦៣១.៥៦៩</u>	<u>៥៦៨.៩១៦</u>	<u>៤៩៩.៨៦១</u>	<u>២៦៣.៩៦៩</u>	<u>២៣២.៩៧៥.៩០១</u>	<u>២១៣.៧៣៩</u>	<u>៥.១៩៧.៤៩៧</u>	<u>៦.៣០៦.២៤៩.៦៣៥</u>
សមមូលនឹងពាន់រៀល(កំណត់សម្គាល់ ៥)	<u>២៤.៥៣៦.៥៥៦.៥៣២</u>	<u>២.៥៥៤.៦៩៧</u>	<u>២.៣០១.២៦៥</u>	<u>២.០២១.៩៣៤</u>	<u>១.០២១.៧៥៥</u>	<u>៩៤២.៣៨៧.៥២០</u>	<u>៨៦៤.៥៧៤</u>	<u>២១.០២៥.៤៩៣</u>	<u>២៥.៥០៨.៧៧៩.៧៧៤</u>

ធនាគារ អេស៊ីប៊ីដា ភីអិលស៊ី និង ក្រុមហ៊ុនបុត្រសម្ព័ន្ធ

កំណត់សម្គាល់លើរបាយការណ៍ហិរញ្ញវត្ថុ (ត)

នាថ្ងៃទី៣១ ខែធ្នូ ឆ្នាំ២០២១ និងសម្រាប់ការិយបរិច្ឆេទដែលបានបញ្ជាក់

៣៨. ការគ្រប់គ្រងហានិភ័យហិរញ្ញវត្ថុ (ត)

៣៨.១ ហានិភ័យឥណទាន (ត)

(ឃ) ការប្រមូលផ្តុំទ្រព្យសកម្មហិរញ្ញវត្ថុផ្សេងៗនឹងការប្រឈមហានិភ័យឥណទាន (ត)

(ii) វិភាគតាមប្រភេទអាជីវកម្ម

ការវិភាគអំពីការប្រមូលផ្តុំហានិភ័យឥណទាន (ដោយមិនគិតពីទ្រព្យធានា ឬការ កាត់បន្ថយហានិភ័យឥណទាន) ទៅតាមតម្លៃយោង គិតត្រឹមថ្ងៃទី៣១ ខែធ្នូ ឆ្នាំ២០២១ និងថ្ងៃទី៣១ ខែធ្នូឆ្នាំ២០២០ ផ្អែកទៅតាមប្រភេទអាជីវកម្មរបស់ភាគីដៃគូមានដូចខាងក្រោម៖

	សម្ព័ន្ធធនាគារ							
	គ្រឹះស្ថានហិរញ្ញវត្ថុ ដុល្លារអាមេរិក	កាត់បន្ថយដុំ និង លក់រាយ ដុល្លារអាមេរិក	សេវាកម្ម ដុល្លារអាមេរិក	គេហដ្ឋាន ដុល្លារអាមេរិក	ផលិតកម្ម ដុល្លារអាមេរិក	កសិកម្ម ដុល្លារអាមេរិក	សេវាកម្មផ្សេងៗ ដុល្លារអាមេរិក	សរុប ដុល្លារអាមេរិក
នាថ្ងៃទី៣១ ខែធ្នូ ឆ្នាំ២០២១								
ការប្រឈមឥណទានទាក់ទងនឹងទ្រព្យ								
សកម្មក្នុងតារាងតុល្យការ៖								
សាច់ប្រាក់ក្នុងដៃ	៤៥០.៣៧៥.១៤៩	-	-	-	-	-	-	៤៥០.៣៧៥.១៤៩
ប្រាក់បញ្ញើនៅធនាគារផ្សេងៗ-សុទ្ធ	៥៧៧.១១៧.២៩៨	-	-	-	-	-	-	៥៧៧.១១៧.២៩៨
ប្រាក់បញ្ញើតាមច្បាប់	-	-	-	-	-	-	៤១៥.៤៥៦.៩៦០	៤១៥.៤៥៦.៩៦០
ការវិនិយោគហិរញ្ញវត្ថុ	-	-	-	-	-	-	៨០១.០៨៤.៣៩២	៨០១.០៨៤.៣៩២
ឥណទាន និងបុរេប្រទាន-សុទ្ធ	១៥.៩៥៤.៣៦៥	១.៨១៦.០៧៥.៩៦៨	១.៣៦៤.៦៨២.៣៥៥	១៩០.៥០៧.១៨៧	១៧៩.៩៨០.៨៣៩	១.០៩៣.៩៧១.១៦២	៧៣២.៧៨១.៦២៧	៥.៣៩៣.៩៥៣.៥០៣
ទ្រព្យសកម្មផ្សេងៗ	២.១៨៣.៧២២	-	-	-	-	-	៥.៥៣៦.៨១៦	៧.៧២០.៥៣៨
	<u>១.០៤៥.៦៣០.៥៣៤</u>	<u>១.៨១៦.០៧៥.៩៦៨</u>	<u>១.៣៦៤.៦៨២.៣៥៥</u>	<u>១៩០.៥០៧.១៨៧</u>	<u>១៧៩.៩៨០.៨៣៩</u>	<u>១.០៩៣.៩៧១.១៦២</u>	<u>១.៩៥៤.៨៥៩.៧៩៥</u>	<u>៧.៦៤៥.៧០៧.៨៤០</u>
ការប្រឈមឥណទានទាក់ទងនឹងទ្រព្យ								
សកម្មក្រៅតារាងតុល្យការ៖								
កិច្ចសន្យាផ្តល់ឥណទានដែលមិនបានប្រើប្រាស់	-	-	-	-	-	-	១៤៦.១០៤.៦២៩	១៤៦.១០៤.៦២៩
លិខិតធានារបស់ធនាគារ	-	-	-	-	-	-	៤៩.២៧១.៤១១	៤៩.២៧១.៤១១
លិខិតឥណទាន	-	-	-	-	-	-	៩.៧១៣.៥៣៧	៩.៧១៣.៥៣៧
ការប្តូររូបិយប័ណ្ណបរទេស	-	-	-	-	-	-	៣០០.០៣០	៣០០.០៣០
	<u>-</u>	<u>-</u>	<u>-</u>	<u>-</u>	<u>-</u>	<u>-</u>	<u>២០៥.៣១៩.៦០៧</u>	<u>២០៥.៣១៩.៦០៧</u>
ការប្រឈមឥណទានអតិបរមាសរុប	<u>១.០៤៥.៦៣០.៥៣៤</u>	<u>១.៨១៦.០៧៥.៩៦៨</u>	<u>១.៣៦៤.៦៨២.៣៥៥</u>	<u>១៩០.៥០៧.១៨៧</u>	<u>១៧៩.៩៨០.៨៣៩</u>	<u>១.០៩៣.៩៧១.១៦២</u>	<u>២.១៦០.២៤៩.៤០២</u>	<u>៧.៨៥១.០៩៧.៤៤៧</u>
សមមូលនឹងពាន់រៀល(កំណត់សម្គាល់ ៥)	<u>៤.២៥៩.៨៩៨.៧៩៦</u>	<u>៧.៣៩៨.៦៩៣.៤៩៤</u>	<u>៥.៥៥៩.៧១៥.៩១៤</u>	<u>៧៧៦.១២៦.២៨០</u>	<u>៧៣៣.២៤១.៩៣៨</u>	<u>៤.៤៥៦.៨៣៨.៥១៤</u>	<u>៨.៨០០.៤៥៦.០៦៤</u>	<u>៣១.៩៨៥.៣៧១.០០០</u>

ធនាគារ អេស៊ីប៊ីជាកីអិលស៊ី និង ក្រុមហ៊ុនបុត្រសម្ព័ន្ធ

កំណត់សម្គាល់លើរបាយការណ៍ហិរញ្ញវត្ថុ (ត)

នាថ្ងៃទី៣១ ខែធ្នូ ឆ្នាំ២០២១ និងសម្រាប់ការិយបរិច្ឆេទដែលបានបញ្ជាក់

៣៨. ការគ្រប់គ្រងហានិភ័យហិរញ្ញវត្ថុ (ត)

៣៨.១ ហានិភ័យឥណទាន (ត)

(ឃ) ការប្រមូលផ្តុំទ្រព្យសកម្មហិរញ្ញវត្ថុធៀបនឹងការប្រឈមហានិភ័យឥណទាន (ត)

(ii) វិភាគតាមប្រភេទអាជីវកម្ម (ត)

	សម្ព័ន្ធធនាគារ							
	គ្រឹះស្ថានហិរញ្ញវត្ថុ ដុំល្អិតទុន	កាដាប់ដុំល្អិត លក់រាយ ដុំល្អិតទុន	សេវាធុន ដុំល្អិតទុន	គេហដ្ឋាន ដុំល្អិតទុន	ធនាគារ ដុំល្អិតទុន	កម្មវិធី ដុំល្អិតទុន	វេជ្ជសាស្ត្រ ដុំល្អិតទុន	សរុប ដុំល្អិតទុន
នាថ្ងៃទី៣១ ខែធ្នូ ឆ្នាំ២០២១								
ការប្រឈមឥណទានទាក់ទងនឹងទ្រព្យសកម្មក្នុងតារាងតុល្យការ៖								
សាច់ប្រាក់ក្នុងដៃ	៤១២.៧៥៩.០៥១	-	-	-	-	-	-	៤១២.៧៥៩.០៥១
ប្រាក់បញ្ញើនៅធនាគារផ្សេងៗសុទ្ធ	៥៣៤.៦៥៣.១៤៦	-	-	-	-	-	-	៥៣៤.៦៥៣.១៤៦
ប្រាក់បញ្ញើតាមច្បាប់	-	-	-	-	-	-	៣៦០.៣៧៧.០០៨	៣៦០.៣៧៧.០០៨
ការវិនិយោគហិរញ្ញវត្ថុ	៥៦៦.៥២០.៩៩៤	-	-	-	-	-	១៥៣.៥២៩	៥៦៦.៦៧៤.៥២៣
ឥណទាននិងបុរេប្រទាន-សុទ្ធ	២២.៦៧២.៩៣៦	១.៥១១.៣២៧.០៤២	១.០៨៦.៤០៩.៤៨១	១៦០.២៣២.៥៥៨	១៣០.៩៣៣.១៣៦	៨៨៨.៨៣៩.៧៨៨	៦៧០.៨៨៥.៦៧៧	៤.៤៧១.៣០០.៦១៨
ទ្រព្យសកម្មផ្សេងៗ	៣.៧៨៧.៦៨៦	-	-	-	-	-	៣.១៣៤.១៦៦	៦.៩២១.៨៥២
	<u>១.៥៤០.៣៩៣.៨១៣</u>	<u>១.៥១១.៣២៧.០៤២</u>	<u>១.០៨៦.៤០៩.៤៨១</u>	<u>១៦០.២៣២.៥៥៨</u>	<u>១៣០.៩៣៣.១៣៦</u>	<u>៨៨៨.៨៣៩.៧៨៨</u>	<u>១.០៣៤.៥៥០.៣៨០</u>	<u>៦.៣៥២.៦៨៦.១៩៨</u>
ការប្រឈមឥណទានទាក់ទងនឹងទ្រព្យសកម្មក្រៅតារាងតុល្យការ៖								
កិច្ចសន្យាផ្តល់ឥណទានដែលមិនបានប្រើប្រាស់	-	-	-	-	-	-	១២០.៩៣៧.៦០៧	១២០.៩៣៧.៦០៧
លិខិតធានារបស់ធនាគារ	-	-	-	-	-	-	៤៧.០៣៨.១៦៦	៤៧.០៣៨.១៦៦
លិខិតឥណទាន	-	-	-	-	-	-	៧.៨៦២.៨១៨	៧.៨៦២.៨១៨
	-	-	-	-	-	-	១៧៥.៨៣៨.៥៩១	១៧៥.៨៣៨.៥៩១
ការប្រឈមឥណទានអតិបរមាសរុប	<u>១.៥៤០.៣៩៣.៨១៣</u>	<u>១.៥១១.៣២៧.០៤២</u>	<u>១.០៨៦.៤០៩.៤៨១</u>	<u>១៦០.២៣២.៥៥៨</u>	<u>១៣០.៩៣៣.១៣៦</u>	<u>៨៨៨.៨៣៩.៧៨៨</u>	<u>១.២១០.៣៨៨.៩៧១</u>	<u>៦.៥២៨.៥២៤.៧៨៩</u>
សម្បូរលនឹងរាវរៀប(កំណត់សម្គាល់ ៨)	<u>៦.២៣០.៨៩២.៩៧៤</u>	<u>៦.១១៣.៣១៧.៨៨៥</u>	<u>៤.៣៩៤.៥២៦.៣៥១</u>	<u>៦៤៨.១៤០.៦៩៧</u>	<u>៥២៩.៦២៤.៥៣៥</u>	<u>៣.៥៩៥.៣៥៦.៩៤២</u>	<u>៤.៨៩៦.០២៣.៣៨៨</u>	<u>២៦.៤០៧.៨៨២.៧៧២</u>

ធនាគារ អេស៊ីប៊ីដា ភីអិលស៊ី និង ក្រុមហ៊ុនបុត្រសម្ព័ន្ធ

កំណត់សម្គាល់លើរបាយការណ៍ហិរញ្ញវត្ថុ (ត)

នាថ្ងៃទី៣១ ខែធ្នូ ឆ្នាំ២០២១ និងសម្រាប់ការិយបរិច្ឆេទដែលបានបញ្ជាក់

៣៨. ការគ្រប់គ្រងហានិភ័យហិរញ្ញវត្ថុ (ត)

៣៨.១ ហានិភ័យឥណទាន (ត)

(ឃ) ការប្រមូលផ្តុំទ្រព្យសកម្មហិរញ្ញវត្ថុធៀបនឹងការប្រឈមហានិភ័យឥណទាន (ត)

(ii) វិភាគតាមប្រភេទអាជីវកម្ម (ត)

	ធនាគារ							
	គ្រឹះស្ថានហិរញ្ញវត្ថុ ដុល្លារកម្ពុជា	ការងារដុំ និង លក់រាយ ដុល្លារកម្ពុជា	សេវាធានា ដុល្លារកម្ពុជា	គោលដ្ឋាន ដុល្លារកម្ពុជា	ផលិតផល ដុល្លារកម្ពុជា	កម្រិត ដុល្លារកម្ពុជា	រាល់ការផ្សេងៗ ដុល្លារកម្ពុជា	សរុប ដុល្លារកម្ពុជា
នាថ្ងៃទី៣១ ខែធ្នូ ឆ្នាំ២០២១								
ការប្រឈមឥណទានទាក់ទងនឹងទ្រព្យសកម្មក្នុង								
តារាងតុល្យការ								
សាច់ប្រាក់ក្នុងដៃ	៤៣៩.៤៦៥.៩៨០	-	-	-	-	-	-	៤៣៩.៤៦៥.៩៨០
ប្រាក់បញ្ញើនៅធនាគារផ្សេងៗសុទ្ធ	៥៤៣.៤២៦.៩២០	-	-	-	-	-	-	៥៤៣.៤២៦.៩២០
ប្រាក់បញ្ញើតាមច្បាប់	-	-	-	-	-	៤១២.៩៨៦.៤៥៤	-	៤១២.៩៨៦.៤៥៤
ការវិនិយោគហិរញ្ញវត្ថុ	-	-	-	-	-	-	៨០១.០៨៤.៣៩២	៨០១.០៨៤.៣៩២
ឥណទាននិងបុរេប្រទានសុទ្ធ	១៥.៩៥៤.៣៦៥	១.៧៤៨.៦០៩.៩៦១	១.៣២៧.៦៤៩.១៨៧	១៨៣.០៩០.៩៩៦	១៧៣.២៩៤.២០២	១.០៦៣.៧៩២.៧១០	៧១៩.៦៦៧.៤៩៩	៥.២៣២.០៥៨.៩២០
ទ្រព្យសកម្មផ្សេងៗ	២.១២០.២៤៩	-	-	-	-	-	៤.៦៨១.៧៣៩	៦.៨០១.៩៨៨
	<u>១.០០០.៩៦៧.៥១៤</u>	<u>១.៧៤៨.៦០៩.៩៦១</u>	<u>១.៣២៧.៦៤៩.១៨៧</u>	<u>១៨៣.០៩០.៩៩៦</u>	<u>១៧៣.២៩៤.២០២</u>	<u>១.០៦៣.៧៩២.៧១០</u>	<u>១.៩៣៨.៤២០.០៨៤</u>	<u>៧.៤៣៥.៨២៤.៦៥៤</u>
ការប្រឈមឥណទានទាក់ទងនឹងទ្រព្យសកម្មក្រៅ								
តារាងតុល្យការ								
កិច្ចសន្យាផ្តល់ឥណទានដែលមិនបានប្រើប្រាស់	-	-	-	-	-	-	១៤៥.៩១៤.៤៨៨	១៤៥.៩១៤.៤៨៨
លិខិតធានារបស់ធនាគារ	-	-	-	-	-	-	៤៩.០៧៤.២១២	៤៩.០៧៤.២១២
លិខិតឥណទាន	-	-	-	-	-	-	៩.៧១៣.៤៣៧	៩.៧១៣.៤៣៧
ការប្តូររូបិយប័ណ្ណបរទេស	-	-	-	-	-	-	៣០០.០៣០	៣០០.០៣០
	-	-	-	-	-	-	២០៥.០០២.២៦៧	២០៥.០០២.២៦៧
ការប្រឈមឥណទានអតិថិជនសរុប	<u>១.០០០.៩៦៧.៥១៤</u>	<u>១.៧៤៨.៦០៩.៩៦១</u>	<u>១.៣២៧.៦៤៩.១៨៧</u>	<u>១៨៣.០៩០.៩៩៦</u>	<u>១៧៣.២៩៤.២០២</u>	<u>១.០៦៣.៧៩២.៧១០</u>	<u>២.១៤៣.៤២២.៣៥១</u>	<u>៧.៦៤០.៨២៦.៩២១</u>
សមមូលនឹងពាន់រៀល(កំណត់សម្គាល់ ៥)	<u>៤.០៧៧.៩៤១.៦៥២</u>	<u>៧.១២៣.៨៣៦.៩៨១</u>	<u>៥.៤០៨.៨៤២.៧៨៨</u>	<u>៧៤៥.៩១២.៧១៨</u>	<u>៧០៦.០០០.៥៧៩</u>	<u>៤.៣៣៣.៨៩១.៥០១</u>	<u>៨.៧៣២.៣០២.៦៥៨</u>	<u>៣១.១២៨.៧២៨.៨៧៧</u>

ធនាគារ អេស៊ីលីដា ភីអិលស៊ី និង ក្រុមហ៊ុនបុត្រសម្ព័ន្ធ

កំណត់សម្គាល់លើរបាយការណ៍ហិរញ្ញវត្ថុ (ត)

នាថ្ងៃទី៣១ ខែធ្នូ ឆ្នាំ២០២១ និងសម្រាប់ការិយបរិច្ឆេទដែលបានបញ្ជាក់

៣៨. ការគ្រប់គ្រងហានិភ័យហិរញ្ញវត្ថុ (ត)

៣៨.១ ហានិភ័យឥណទាន (ត)

(ឃ) ការប្រមូលផ្តុំទ្រព្យសកម្មហិរញ្ញវត្ថុធៀបនឹងការប្រឈមហានិភ័យឥណទាន (ត)

(ii) វិភាគតាមប្រភេទអាជីវកម្ម (ត)

	ធនាគារ							
	គ្រឹះស្ថានហិរញ្ញវត្ថុ ដុល្លារកម្ពុជា	អាស៊ានដុំនិង លក់រាយ ដុល្លារកម្ពុជា	សេវាសេដ្ឋកិច្ច ដុល្លារកម្ពុជា	គេហដ្ឋាន ដុល្លារកម្ពុជា	ធនាគារ ដុល្លារកម្ពុជា	កម្រិត ដុល្លារកម្ពុជា	លើសពីការប្រកាស ដុល្លារកម្ពុជា	សរុប ដុល្លារកម្ពុជា
នាថ្ងៃទី៣១ ខែធ្នូ ឆ្នាំ២០២០								
ការប្រឈមឥណទានទាក់ទងនឹងទ្រព្យសកម្មក្នុងតារាង								
តុល្យកាត								
សាច់ប្រាក់ក្នុងដៃ	៤០០.៨១៦.១២៦	-	-	-	-	-	-	៤០០.៨១៦.១២៦
ប្រាក់បញ្ញើនៅធនាគារផ្សេងៗសុទ្ធ	៥០៧.៦២៩.៤០៧	-	-	-	-	-	-	៥០៧.៦២៩.៤០៧
ប្រាក់បញ្ញើតាមច្បាប់	-	-	-	-	-	-	៣៥៦.៧៥៣.៧៥៦	៣៥៦.៧៥៣.៧៥៦
ការវិនិយោគហិរញ្ញវត្ថុ	៥៦៦.៥២០.៩៩៤	-	-	-	-	-	១៥៣.៥២៩	៥៦៦.៦៧៤.៥២៣
ឥណទាន និងបុរេប្រទាន-សុទ្ធ	២២.៦៧២.៩៣៦	១.៤៣៣.៩៤៨.៣៣៦	១.០៥៦.២៣៨.០៩៣	១៥៩.២៨៩.៨៥១	១២៤.០៥៨.០៥៧	៨៤៨.២៤១.៥៤៧	៦៤៨.២០០.៣៣៩	៤.២៩២.៦៤៩.១៥៩
ទ្រព្យសកម្មផ្សេងៗ	៣.៨៣២.៨៨៧	-	-	-	-	-	៣.០៩០.៣៣៥	៦.៩២៣.២២២
	១.៥០១.៤៧២.៣៥០	១.៤៣៣.៩៤៨.៣៣៦	១.០៥៦.២៣៨.០៩៣	១៥៩.២៨៩.៨៥១	១២៤.០៥៨.០៥៧	៨៤៨.២៤១.៥៤៧	១.០០៨.១៩៧.៩៥៩	៦.១៣១.៤៤៦.១៩៣
ការប្រឈមឥណទានទាក់ទងនឹងទ្រព្យសកម្មក្រៅ								
តារាងតុល្យកាត								
កិច្ចសន្យាផ្តល់ឥណទានដែលមិនបានប្រើប្រាស់	-	-	-	-	-	-	១២០.១០៨.៩៦២	១២០.១០៨.៩៦២
លិខិតធានាបស់ធនាគារ	-	-	-	-	-	-	៤៦.៨៣១.៦៦២	៤៦.៨៣១.៦៦២
លិខិតឥណទាន	-	-	-	-	-	-	៧.៨៦២.៨១៨	៧.៨៦២.៨១៨
	-	-	-	-	-	-	១៧៤.៨០៣.៤៤២	១៧៤.៨០៣.៤៤២
ការប្រឈមឥណទានអតិបរមាសរុប	១.៥០១.៤៧២.៣៥០	១.៤៣៣.៩៤៨.៣៣៦	១.០៥៦.២៣៨.០៩៣	១៥៩.២៨៩.៨៥១	១២៤.០៥៨.០៥៧	៨៤៨.២៤១.៥៤៧	១.១៨៣.០០១.៤០១	៦.៣០៦.២៤៩.៦៣៥
សមមូលនឹងការរៀបរយ(កំណត់សម្គាល់ ៥)	៦.០៧៣.៤៥៥.៦៥៦	៥.៨០០.៣២១.០១៩	៤.២៧២.៤៨៣.០៨៦	៦៤៤.៣២៧.៤៤៧	៥០១.៨១៤.៨៤១	៣.៤៣១.១៣៧.០៥៨	៤.៧៨៥.២៤០.៦៦៧	២៥.៥០៨.៧៧៩.៧៧៤

ធនាគារ អេស៊ីលីដា ភីអិលស៊ី និង ក្រុមហ៊ុនបុត្រសម្ព័ន្ធ

កំណត់សម្គាល់លើរបាយការណ៍ហិរញ្ញវត្ថុ (ត)
នាថ្ងៃទី៣១ ខែធ្នូ ឆ្នាំ២០២១ និងសម្រាប់ការិយបរិច្ឆេទដែលបានបញ្ជាក់

៣៨. ការគ្រប់គ្រងហានិភ័យហិរញ្ញវត្ថុ (ត)

៣៨.១ ហានិភ័យឥណទាន (ត)

(ង) គោលនយោបាយឥណទានលុបចេញពីបញ្ជី

ឧបករណ៍ហិរញ្ញវត្ថុអាចត្រូវបានលុប ចេញពីបញ្ជី ក្រោមការអនុម័តរបស់គណៈកម្មាធិការឥណទាន កម្រិតប្រតិបត្តិ ក្នុងករណីដែលសម្ព័ន្ធធនាគារ និងធនាគារបាត់បង់ការគ្រប់គ្រងលើសិទ្ធិកិច្ចសន្យារបស់ខ្លួនលើទីតាំង នោះ ឬនៅពេលដែលផ្នែកខ្លះ ឬផ្នែកទាំងអស់ត្រូវបាន ចាត់ទុកថាមិនអាចប្រមូលបាន។ នេះជាករណីពិសេសនៅ ពេលដែលគ្មានការរំពឹងទុកពិតប្រាកដនៃការស្តារឡើងវិញរបស់គូភាគី ឬនៅពេលដែលសម្ព័ន្ធធនាគារ និងធនាគារ បានបាត់បង់ការគ្រប់គ្រងលើសិទ្ធិកិច្ចសន្យារបស់ខ្លួន នៅលើទីតាំងដោយសារ ការសម្រេចចិត្តរបស់តុលាការ។ ហ្វា ស៊ីលីដាអាចត្រូវបានលុបចេញពីបញ្ជី (Write-Off) ក្នុងករណីដូចខាងក្រោម ៖

- ក) ការធានា ឬទ្រព្យធានាគ្រប់ប្រភេទត្រូវបានបញ្ចប់ និងបានលក់ចេញ ប៉ុន្តែទឹកប្រាក់ដែលលក់ មិនអាចទូទាត់ សងគ្រប់សមតុល្យជកសល់ របស់ហ្វាស៊ីលីដា ។
- ខ) សម្ព័ន្ធធនាគារ និងធនាគារមិនអាចប្រមូលបាន ឬមិនមានមូលហេតុសមស្រប ក្នុងការធានា ថានឹងប្រមូល បានគ្រប់ចំនួនដែលដល់កាលកំណត់សង ស្របតាម លក្ខខណ្ឌនៃ កិច្ចសន្យាហ្វាស៊ីលីដា។
- គ) សមភាគីបានក្រៀមធន ឬកំពុងស្ថិតក្នុងដំណាក់កាល រៀបចំ ឡើងវិញផ្នែកហិរញ្ញវត្ថុដែល លទ្ធផល នៃការ រៀបចំឡើងវិញនេះ មិនអាចទូទាត់សង ហ្វាស៊ីលីដាបាន។
- ឃ) ហ្វាស៊ីលីដានេះត្រូវបានចាត់ថ្នាក់ ថា បាត់បង់។

(ច) គុណភាពឥណទាននៃទ្រព្យសកម្មហិរញ្ញវត្ថុ

យោងតាមណែនាំ ស.រ.ហ.អ.ក ៩ បានដាក់ចេញ ទស្សនៈ ការខាតបង់ឥណទានរំពឹងទុក (ECL) នៅពេលដែលស ម្ព័ន្ធធនាគារ និងធនាគារ រំពឹងថាជួបការខាតបង់ទៅ លើគណនីមួយ នៅក្នុងរយៈពេល ១២ខែ ត្រូវចាត់ទុកជា (ដំណាក់ កាលទី១) (Stage ១) ឬ មួយអាយុកាល (Lifetime) ត្រូវចាត់ទុកជា (ដំណាក់កាលទី២ និងទី៣) (Stage ២ & ៣)។ ការផ្លាស់ប្តូរវិ ធីសាស្ត្រ នៃការធ្វើសំវិធានធន ដែលបានបង្កើតដោយ ស.រ.ហ.អ.ក ៩ គឺក្នុងគោលបំណងដើម្បី៖

- ធានាឱ្យមានការទទួលស្គាល់ទាន់ពេលវេលានៃការ បាត់បង់ឥណទាន ដែលមានលក្ខណៈឆ្លុះបញ្ចាំងជាង ម៉ូ ដែលការ បាត់បង់ដែលបានកើតឡើង(Incurred Loss Model)ដូចដែលមានពីមុន។
- បែងចែករវាងឧបករណ៍ហិរញ្ញវត្ថុ គុណភាពឥណទានមានការខូចខាត និងឧបករណ៍ហិរញ្ញវត្ថុ ដែលមិន ការ ខូចខាត។និង
- ផ្តល់នូវការប៉ាន់ស្មានកាន់តែប្រសើរនៃ ការខាតបង់ឥណទានរំពឹងទុក (ECL) ស្របទៅនឹង ស្ថានភាពម៉ាក្រូ សេដ្ឋកិច្ច។

ធនាគារ អេស៊ីលីដា ភីអិលស៊ី និង ក្រុមហ៊ុនបុត្រសម្ព័ន្ធ

កំណត់សម្គាល់លើរបាយការណ៍ហិរញ្ញវត្ថុ (ត)
នាថ្ងៃទី៣១ ខែធ្នូ ឆ្នាំ២០២១ និងសម្រាប់ការិយបរិច្ឆេទដែលបានបញ្ជប់

៣៨. ការគ្រប់គ្រងហានិភ័យហិរញ្ញវត្ថុ (ត)

៣៨.១ ហានិភ័យឥណទាន (ត)

(ច) គុណភាពឥណទាននៃទ្រព្យសកម្មហិរញ្ញវត្ថុ (ត)

សម្ព័ន្ធធនាគារ និងធនាគារអនុវត្តវិធីសាស្ត្រ ៣ ដំណាក់កាល (Three Stage Approach) ដោយផ្អែកលើការ ប្រែប្រួលគុណភាពឥណទាន គិត ចាប់តាំងពីហ្វាស៊ីលីធីបាន ទទួលស្គាល់ពីដំបូង៖

វិធីសាស្ត្រ ៣ ដំណាក់កាល	ដំណាក់កាលទី១	ដំណាក់កាលទី២	ដំណាក់កាលទី៣
	ដំណើរការ	ក្រោមដំណើរការ	មិនដំណើរការ
ការទទួលស្គាល់ការខាតបង់ឥណទានរំពឹងទុក	ការខាតបង់ឥណទានរំពឹងទុក ១២ ខែ (ECL១២ ខែ)	ការខាតបង់ឥណទានរំពឹងទុកមួយអាយុកាល (ECLអាយុកាល)	ការខាតបង់ឥណទានរំពឹងទុកមួយអាយុកាល (ECLអាយុកាល)
លក្ខណៈវិនិច្ឆ័យ	មិនមានការកើនឡើងជាសារវន្តនៃហានិភ័យឥណទាន	ហានិភ័យឥណទាន មានការកើនឡើងជាសារវន្ត	ឥណទានដែលមានឱនភាពនៃតម្លៃ
មូលដ្ឋាននៃការគណនានៃប្រាក់ចំណេញ	តម្លៃយោងដុល	តម្លៃយោងដុល	តម្លៃយោងសុទ្ធ

ការទទួលស្គាល់ ការខាតបង់ឥណទាន រំពឹងទុក (Expected Credit Losses – ECL)

ទ្រព្យសកម្មហិរញ្ញវត្ថុនឹងត្រូវបានចាត់ថ្នាក់ និងត្រូវបានទទួលស្គាល់ជាបីប្រភេទផ្សេងគ្នាដែលរួមមាន៖

- ក) ទ្រព្យសកម្មហិរញ្ញវត្ថុដែលវាស់វែងដោយតម្លៃដករំលស់
- ខ) ទ្រព្យសកម្មហិរញ្ញវត្ថុត្រូវបានវាស់វែងតាមតម្លៃសមស្រប តាមរយៈ ចំណូលទូទៅផ្សេងៗ(FVOCI)
- គ) ទ្រព្យសកម្មហិរញ្ញវត្ថុត្រូវបានវាស់តាមតម្លៃត្រឹមត្រូវតាមរយៈប្រាក់ចំណេញ ឬខាត (FVPL)។

ទ្រព្យសកម្មហិរញ្ញវត្ថុ និងបំណុលហិរញ្ញវត្ថុដែលត្រូវបានវាស់វែងតាមតម្លៃដករំលស់ ឬតាមរយៈ ចំណូលផ្សេងៗ គឺជាកម្មវត្ថុនៃការធ្វើវាយតម្លៃអ៊ីមតែរមិន ។

ធនាគារ អេស៊ីលីដា ភីអិលស៊ី និង ក្រុមហ៊ុនបុត្រសម្ព័ន្ធ

កំណត់សម្គាល់លើរបាយការណ៍ហិរញ្ញវត្ថុ (ត)
នាថ្ងៃទី៣១ ខែធ្នូ ឆ្នាំ២០២១ និងសម្រាប់ការិយបរិច្ឆេទដែលបានបញ្ចប់

៣៨. ការគ្រប់គ្រងហានិភ័យហិរញ្ញវត្ថុ (ត)

៣៨.១ ហានិភ័យឥណទាន (ត)

(ច) គុណភាពឥណទាននៃទ្រព្យសកម្មហិរញ្ញវត្ថុ (ត)

សម្ព័ន្ធធនាគារ និងធនាគារ បានវាស់វែង ECL ដោយប្រើវិធីសាស្ត្រទូទៅនិងសាមញ្ញ ។

វិធីសាស្ត្រទូទៅរួមមាន ការញែកអតិថិជនចេញជា ៣ ដំណាក់កាលផ្សេងៗគ្នា ដោយយោងទៅតាមលក្ខណៈវិនិច្ឆ័យដំណាក់កាល តាមរយៈការវាយតម្លៃហានិភ័យឥណទាន។ ECL រយៈពេល ១២ខែ នឹងត្រូវបានគណនាសម្រាប់ដំណាក់កាលទី១ ខណៈ ECL មួយអាយុកាលនឹងត្រូវបានគណនាសម្រាប់ដំណាក់កាលទី២ និងដំណាក់កាលទី៣។ នាកាលបរិច្ឆេទរាយការណ៍នីមួយៗ សម្ព័ន្ធធនាគារ និងធនាគារនឹងវាយតម្លៃហានិភ័យឥណទានទៅតាមឥណទាននីមួយៗ បើប្រៀបធៀបនឹងកម្រិតហានិភ័យនៅក្នុងកាលបរិច្ឆេទនៃឥណទាននោះ ។

សម្ព័ន្ធធនាគារ និងធនាគារនឹងប្រើប្រាស់ព័ត៌មានចំនួនថ្ងៃហួសកាលកំណត់សង និងការធ្វើចំណាត់ថ្នាក់របស់ធនាគារជាតិ នៃ កម្ពុជា សម្រាប់លក្ខណៈវិនិច្ឆ័យក្នុងការបែងចែកដំណាក់កាល។ ដូចគ្នានេះផងដែរ សម្ព័ន្ធធនាគារ និងធនាគារនឹងបង្កើតចំណាត់ថ្នាក់ ឥណទាន (Credit Scoring) ឬធាតុដែលអាចប៉ាន់ស្មានបាននាពេលអនាគត នៅពេល ដែលព័ត៌មានកាន់តែងាយស្រួលរក។ នៅពេលអនុវត្តប្រព័ន្ធ ចំណាត់ឥណទាន ប្រសិនបើកម្រិតហានិភ័យធ្លាក់ចុះទ្វេដង ឬច្រើនជាងនេះ ដោយប្រៀបធៀបទៅនឹងកម្រិតហានិភ័យនាកាលបរិច្ឆេទ នាពេលដែលបានផ្តល់ឱ្យ ឥណទាននេះត្រូវបានចំណាត់ថ្នាក់នៅដំណាក់កាលទី២។

សម្រាប់ទ្រព្យសកម្មហិរញ្ញវត្ថុដែលមានរយៈពេលខ្លី វិធីសាស្ត្រសាមញ្ញនឹងត្រូវបានប្រើនៅពេលដែល មិនតម្រូវឱ្យមានលក្ខណៈវិនិច្ឆ័យ សម្រាប់ដំណាក់កាល។ នៅក្នុងករណីនេះ នឹងត្រូវ អនុវត្តទាំងឥណទានដំណើរការដំណាក់កាលទី១ ឬឥណទានមិនដំណើរការ (ដំណាក់កាលទី៣)។

ធនាគារ អេស៊ីលីដា ភីអិលស៊ី និង ក្រុមហ៊ុនបុត្រសម្ព័ន្ធ

កំណត់សម្គាល់លើរបាយការណ៍ហិរញ្ញវត្ថុ (ត)
នាថ្ងៃទី៣១ ខែធ្នូ ឆ្នាំ២០២១ និងសម្រាប់ការិយបរិច្ឆេទដែលបានបញ្ជប់

៣៨. ការគ្រប់គ្រងហានិភ័យហិរញ្ញវត្ថុ (ត)

៣៨.១ ហានិភ័យឥណទាន (ត)

(ច) គុណភាពឥណទាននៃទ្រព្យសកម្មហិរញ្ញវត្ថុ (ត)

ការទទួលស្គាល់ ECL (ត)

ខាងក្រោមនេះ គឺជាតារាងបង្ហាញពីការសង្ខេបនៃស្ថានភាពហានិភ័យឥណទាន និងរយៈពេលសម្រាប់ការគណនា ECL តាមដំណាក់កាល៖

ធនាគារ អេស៊ីលីដា ភីអិលស៊ី

ដំណាក់កាល	ចំនួនថ្ងៃឌុតកំណត់ (DPD)	ការធ្វើចំណាត់ថ្នាក់របស់ធនាគារជាតិ នៃ កម្ពុជា	សូចនាករ	សូចនាករការខកខានទូទាត់សង
១	LT* ៖ $0 \leq DPD \leq ២៩$ ST** ៖ $0 \leq DPD \leq ១៤$	ធម្មតា	-	មិនខកខាន/ដំណើរការ
២	LT* ៖ $៣០ \leq DPD \leq ៨៩$ ST** ៖ $១៥ \leq DPD \leq ៣០$	ឃ្នាំមើល	បំពេញតាមលក្ខខណ្ឌ SICR	
៣	LT* ៖ $៩០ \leq DPD \leq ១៧៩$ ST** ៖ $៣១ \leq DPD \leq ៦០$	ក្រោមស្តង់ដារ	បំពេញតាមលក្ខខណ្ឌ NPL	ខកខាន/មិនដំណើរការ
	LT* ៖ $១៨០ \leq DPD \leq ៣៥៩$ ST** ៖ $៦១ \leq DPD \leq ៩០$	សង្ស័យ		
	LT* ៖ $DPD \geq ៣៦០$ ST** ៖ $DPD \geq ៩១$	បាត់បង់		

*LT ហួសថ្ងៃឌុតរយៈពេលវែង **ST ហួសថ្ងៃឌុតរយៈពេលខ្លី។

ធនាគារ អេស៊ីលីដា ភីអិលស៊ី និង ក្រុមហ៊ុនបុត្រសម្ព័ន្ធ

កំណត់សម្គាល់លើរបាយការណ៍ហិរញ្ញវត្ថុ (ត)
នាថ្ងៃទី៣១ ខែធ្នូ ឆ្នាំ២០២១ និងសម្រាប់ការិយបរិច្ឆេទដែលបានបញ្ជាក់

៣៨. ការគ្រប់គ្រងហានិភ័យហិរញ្ញវត្ថុ (ត)

៣៨.១ ហានិភ័យឥណទាន (ត)

(ច) គុណភាពឥណទាននៃទ្រព្យសកម្មហិរញ្ញវត្ថុ (ត)

ការទទួលស្គាល់ ECL (ត)

ធនាគារ អេស៊ីលីដា ឡាវ មីធី ត

ដំណាក់កាល	ចំនួនថ្ងៃផុតកំណត់ (DPD)	ការធ្វើចំណាត់ថ្នាក់ របស់ BOL	សូចនាករ	សូចនាករការខកខាន ទូទាត់សង
១	$0 \leq DPD \leq 30$	ធម្មតា	-	មិនខកខាន/ដំណើរការ
២	$30 \leq DPD \leq 60$	ក្រោមស្តង់ដារ	បំពេញតាមលក្ខខណ្ឌ SICR	
៣	$60 \leq DPD \leq 90$	ឃ្នាំមើល	បំពេញតាមលក្ខខណ្ឌ NPL	ខកខាន/មិនដំណើរការ
	$90 \leq DPD \leq 120$	សង្ស័យ		
	$DPD \geq 120$	បាត់បង់		

ស្ថាប័នមីក្រូហិរញ្ញវត្ថុ អេស៊ីលីដា មីយ៉ាន់ម៉ា

ដំណាក់កាល	ចំនួនថ្ងៃផុតកំណត់ (DPN)	ការធ្វើចំណាត់ថ្នាក់ របស់ FRD	សូចនាករ	សូចនាករការខកខាន ទូទាត់សង
១	ទៀងទាត់	ធម្មតា	-	មិនខកខាន/ដំណើរការ
២	$0 \leq DPD \leq 30$	ក្រោមស្តង់ដារ	បំពេញតាមលក្ខខណ្ឌ SICR	
៣	$30 \leq DPD \leq 60$	ឃ្នាំមើល	បំពេញតាមលក្ខខណ្ឌ NPL	ខកខាន/មិនដំណើរការ
	$60 \leq DPD \leq 90$	សង្ស័យ		
	$DPD \geq 90$	បាត់បង់		

កំណត់សម្គាល់៖ FRD មានន័យថា នាយកដ្ឋានគ្រប់គ្រងបទបញ្ញត្តិហិរញ្ញវត្ថុ។

ធនាគារ អេស៊ីលីដា ភីអិលស៊ី និង ក្រុមហ៊ុនបុត្រសម្ព័ន្ធ

កំណត់សម្គាល់លើរបាយការណ៍ហិរញ្ញវត្ថុ (ត)
នាថ្ងៃទី៣១ ខែធ្នូ ឆ្នាំ២០២១ និងសម្រាប់ការិយបរិច្ឆេទដែលបានបញ្ជប់

៣៨. ការគ្រប់គ្រងហានិភ័យហិរញ្ញវត្ថុ (ត)

៣៨.១ ហានិភ័យឥណទាន (ត)

(ច) គុណភាពឥណទាននៃទ្រព្យសកម្មហិរញ្ញវត្ថុ (ត)

ការធ្វើចំណាត់ថ្នាក់ឥណទានសម្រាប់ទ្រព្យសកម្មហិរញ្ញវត្ថុ

ធនាគារបានធ្វើចំណាត់ថ្នាក់ឥណទាន និងការធ្វើសំវិធានធនជាភាគព្យកិច្ចតាមតម្រូវការរបស់ធនាគារជាតិ នៃ កម្ពុជា តាមប្រកាសលេខ ធ៧-០១៧-៣៤៤ ចុះថ្ងៃទី១ ខែធ្នូ ឆ្នាំ២០១៧ និងសារាចរលេខ ធ៧ ០១៨-០០១ស រ ច ឆ ណ ចុះថ្ងៃទី១៦ ខែ កុម្ភៈ ឆ្នាំ២០១៨ ស្តីពីចំណាត់ថ្នាក់ ហានិភ័យឥណទាន និង សំវិធានធន លើអ៊ីមតែមិន។ ឥណទាន និងបុរេប្រទាន ទ្រព្យសកម្មហិរញ្ញវត្ថុផ្សេងៗ ត្រូវបានចាត់ថ្នាក់ជា ៥ ចំណាត់ថ្នាក់ដូចបានពិពណ៌នាខាងក្រោម៖

ចំណាត់ថ្នាក់/លក្ខណៈវិនិច្ឆ័យ	ដំណើរការសងប្រាក់	
	ហ្វូស៊ីលីធីដែលមានកាលកំណត់ដំបូង លើសពីមួយឆ្នាំ	ហ្វូស៊ីលីធីដែលមានកាលកំណត់ដំបូង ឬតិចជាង ឬស្មើមួយឆ្នាំ
១- ធម្មតា(Normal) ហ្វូស៊ីលីធី មានការទូទាត់សងតាមកំណត់ និង មិនមានការសង្ស័យ លើការទូទាត់សងនាពេលអនាគត។ ការទូទាត់សងត្រូវបានធ្វើឡើងទៀងទាត់ស្របតាមកិច្ចសន្យា ហើយហ្វូស៊ីលីធី មិនមានបង្ហាញពីសញ្ញាចុះខ្សោយទាក់ទងនឹងសមត្ថភាពទូទាត់សងអាជីវកម្មលំហូរសាច់ប្រាក់ និងស្ថានភាពហិរញ្ញវត្ថុនោះឡើយ ។	- ទៀងទាត់	- ទៀងទាត់

ធនាគារ អេស៊ីលីដា ភីអិលស៊ី និង ក្រុមហ៊ុនបុត្រសម្ព័ន្ធ

កំណត់សម្គាល់លើរបាយការណ៍ហិរញ្ញវត្ថុ (ត)

នាថ្ងៃទី៣១ ខែធ្នូ ឆ្នាំ២០២១ និងសម្រាប់ការិយបរិច្ឆេទដែលបានបញ្ជាក់

៣៨. ការគ្រប់គ្រងហានិភ័យហិរញ្ញវត្ថុ (ត)

៣៨.១ ហានិភ័យឥណទាន (ត)

(ច) គុណភាពឥណទាននៃទ្រព្យសកម្មហិរញ្ញវត្ថុ (ត)

ចំណាត់ថ្នាក់ឥណទានសម្រាប់ទ្រព្យសកម្មហិរញ្ញវត្ថុ

ថ្នាក់/លក្ខណៈវិនិច្ឆ័យ	ដំណើរការសងប្រាក់	
	ហ្វូស៊ីលីធីដែលមាន កាលកំណត់ ដំបូង លើសពីមួយឆ្នាំ	ហ្វូស៊ីលីធីដែលមានកាល កំណត់ដំបូង តិចជាង ឬស្មើមួយ ឆ្នាំ
<p>២- ឃ្លាំមើល (Special Mention)</p> <p>ហ្វូស៊ីលីធីប្រភេទនេះកំពុងស្ថិតនៅក្រោមកិច្ចគាំពារ និងមិនទាន់ហួសកាលកំណត់ទូទាត់សង ប៉ុន្តែបង្ហាញពីសញ្ញាចុះខ្សោយដែលអាចជះ ឥទ្ធិពលដល់ការទូទាត់សងរបស់អតិថិជន នាពេលអនាគត ប្រសិនបើមិនមានវិធានការ កែតម្រូវទាន់ពេលវេលា និងការយកចិត្តទុកដាក់ ឲ្យបានដិតដល់ពីធនាគារ ។ សញ្ញាចុះខ្សោយនេះមានដូចជា ស្ថានភាពធ្លាក់ចុះជាបណ្តើរៗនៃ អាជីវកម្ម ឬស្ថានភាពហិរញ្ញវត្ថុរបស់អតិថិជន និងការធ្លាក់ចុះនៃស្ថានភាពសេដ្ឋកិច្ចនិងទីផ្សារ ដែលអាចប៉ះពាល់ដល់លទ្ធភាពប្រាក់ចំណេញ និងសមត្ថភាពទូទាត់សងនាពេលអនាគត ឬ ការធ្លាក់ចុះតម្លៃទ្រព្យធានា ។ ចំណាត់ថ្នាក់នេះ ត្រូវធ្វើឡើងដោយមានហេតុផលច្បាស់លាស់ និងមិនគួរប្រើប្រាស់ជាការសម្របសម្រួល នៅពេលចាត់ថ្នាក់រវាងហ្វូស៊ីលីធីធម្មតា និងហ្វូស៊ីលីធីក្រោមសង្ឃឹមដាច់ខាត ។</p>	<ul style="list-style-type: none"> - ហ្វូស៊ីលីធីណា ដែលហួសកាលកំណត់សងរយៈពេលពី ៣០ថ្ងៃ រហូតដល់ ៨៩ថ្ងៃ នឹងត្រូវចាត់ថ្នាក់ជាហ្វូស៊ីលីធី “ឃ្លាំមើល” ។ - ករណីការទូទាត់ការប្រាក់ក្នុងរយៈពេល ពី ៣០ថ្ងៃ ទៅ ៨៩ថ្ងៃ ត្រូវបញ្ជូលទៅ ជាប្រាក់ដើមធ្វើទុនហិរញ្ញប្បទានឬបង្វិលទៅជាហ្វូស៊ីលីធីថ្មី ហ្វូស៊ីលីធី នេះនឹងត្រូវចាត់ថ្នាក់ជា ហ្វូស៊ីលីធី “ឃ្លាំមើល” ឬអន់ជាងនេះ ។ 	<ul style="list-style-type: none"> - ហ្វូស៊ីលីធីណា ដែលហួសកាលកំណត់សងអតិបរមារយៈពេល ៣០ថ្ងៃ នឹងត្រូវចាត់ថ្នាក់ជាហ្វូស៊ីលីធី “ឃ្លាំមើល” ។ - ករណីការទូទាត់ការប្រាក់អតិបរមារយៈពេល ៣០ថ្ងៃ ត្រូវបញ្ជូលទៅ ជាប្រាក់ដើមធ្វើបុនហិរញ្ញប្បទាន ឬបង្វិលទៅជាហ្វូស៊ីលីធីថ្មី ហ្វូស៊ីលីធីនេះ នឹងត្រូវចាត់ថ្នាក់ ជាហ្វូស៊ីលីធី “ឃ្លាំមើល” ឬ អន់ជាងនេះ ។ - ឥណទានវិបារបន៍ត្រូវបានប្រើលើស កម្រិតអនុម័តអតិបរមារយៈពេល ៣០ថ្ងៃ ឬគណនីឥណទានវិបារបន៍ មិនមានចលនាសាច់ប្រាក់ចេញចូល (inactive) អតិបរមារយៈពេល ៣០ថ្ងៃ ឬលំហូរសាច់ប្រាក់សុទ្ធក្នុងគណនី នោះមិនមានភាពគ្រប់គ្រាន់ ដើម្បីទូទាត់ការប្រាក់ អតិបរមារយៈពេល ៣០ ថ្ងៃ ។

ធនាគារ អេស៊ីលីដា ភីអិលស៊ី និង ក្រុមហ៊ុនបុត្រសម្ព័ន្ធ

កំណត់សម្គាល់លើរបាយការណ៍ហិរញ្ញវត្ថុ (ត)
 នាថ្ងៃទី៣១ ខែធ្នូ ឆ្នាំ២០២១ និងសម្រាប់ការិយបរិច្ឆេទដែលបានបញ្ជាក់

៣៨. ការគ្រប់គ្រងហានិភ័យហិរញ្ញវត្ថុ (ត)

៣៨.១ ហានិភ័យឥណទាន (ត)

(ច) គុណភាពឥណទាននៃទ្រព្យសកម្មហិរញ្ញវត្ថុ (ត)

ចំណាត់ថ្នាក់ឥណទានសម្រាប់ទ្រព្យសកម្មហិរញ្ញវត្ថុ (ត)

ថ្នាក់/លក្ខណៈវិនិច្ឆ័យ	ដំណើរការសង្រ្គោះ	
	ហ្វូស៊ីលីតឺដែលមានកាលកំណត់ ដំបូង លើសពីមួយឆ្នាំ	ហ្វូស៊ីលីតឺដែលមានកាលកំណត់ ដំបូង តិចជាង ឬស្មើមួយឆ្នាំ
<p>៣-ក្រោមស្តង់ដារ(Substandard)</p> <p>ហ្វូស៊ីលីតឺប្រភេទនេះបង្ហាញភាពទន់ខ្សោយគួរ ឲ្យ កត់សម្គាល់ និងមិនត្រូវបានគាំពារគ្រប់គ្រាន់ ដោយ ស្ថានភាពអាជីវកម្ម ឬហិរញ្ញវត្ថុបច្ចុប្បន្ន និងសមត្ថភាព ទូទាត់សងរបស់អតិថិជន ។ ជាពិសេស ប្រភពចំណូល ចម្បងមិនគ្រប់គ្រាន់ សម្រាប់ទូទាត់សងបំណុល ដោយមិនគិតពីប្រភពចំណូលបន្តបន្សំផ្សេងៗទៀត ដូចជាការលក់ទ្រព្យធានាជាដើម។ កត្តានាំឲ្យមានការ ចាត់ថ្នាក់ក្រោមស្តង់ដារមានដូចជា៖</p> <ul style="list-style-type: none"> - អតិថិជនគ្មានលទ្ធភាព ក្នុងការបំពេញកាតព្វកិច្ច សងប្រាក់តាមកិច្ចសន្យា - ស្ថានភាពសេដ្ឋកិច្ច និងទីផ្សារមិនអំណោយផល ដែលនឹងជះឥទ្ធិពលមិនល្អដល់អាជីវកម្ម និងលទ្ធភាពប្រាក់ចំណេញរបស់អតិថិជននាពេលអនាគត - ស្ថានភាពហិរញ្ញវត្ថុធ្លាក់ចុះ និង/ឬអតិថិជន គ្មាន លទ្ធភាពក្នុងការស្វែងរកចំណូលគ្រប់គ្រាន់ ដើម្បី ទូទាត់សងបំណុល - អតិថិជនជួបប្រទះការលំបាកក្នុងការទូទាត់ហ្វូស៊ីលីតឺផ្សេងៗទៀតរបស់ធនាគារ ឬរបស់គ្រឹះស្ថាន ផ្សេងទៀត ប្រសិនបើមានព័ត៌មានគ្រប់គ្រាន់ និង អតិថិជនល្មើសលើលក្ខខណ្ឌនៃកិច្ចសន្យា ហិរញ្ញវត្ថុ ។ 	<ul style="list-style-type: none"> - ហ្វូស៊ីលីតឺដែលមានកាលកំណត់សងរយៈពេលពី ៩០ថ្ងៃ ទៅ១៧៩ថ្ងៃ នឹងត្រូវចាត់ថ្នាក់ជា ហ្វូស៊ីលីតឺ "ក្រោមស្តង់ដារ" ។ - ក្នុងករណីការទូទាត់ការប្រាក់ក្នុង រយៈពេលពី ៩០ថ្ងៃ ទៅ ១៧៩ថ្ងៃ ត្រូវបញ្ជូលទៅជាប្រាក់ដើមធ្វើ ទុនហិរញ្ញប្បទាន ឬបង្វិលទៅជា ហ្វូស៊ីលីតឺថ្មី ហ្វូស៊ីលីតឺនេះ នឹងត្រូវចាត់ថ្នាក់ជាហ្វូស៊ីលីតឺ "ក្រោមស្តង់ដារ" ឬអន់ជាងនេះ ។ 	<ul style="list-style-type: none"> - នៅពេលដែលហ្វូស៊ីលីតឺណា មួយមានកាលបរិច្ឆេទសងក្នុង រយៈពេលអតិបរមា៦០ ថ្ងៃ ។ - នៅពេលការទូទាត់សងការប្រាក់រ យៈពេលអតិបរមា ៦០ ថ្ងៃ ត្រូវបាន ដាក់ជាមូលធនហិរញ្ញប្បទាន ឬ បញ្ជូលទៅក្នុងហ្វូស៊ីលីតឺថ្មី ។ - ក្នុងករណីនេះឥណទានវិញ្ញាប័ន ដែលលើសកំណត់ នៃទឹកប្រាក់ ដែលបានអនុម័តសម្រាប់ រយៈ ពេលអតិបរមា៦០ថ្ងៃ ឬគណនី ចរន្តអសកម្មក្នុងរយៈពេល អតិបរមា៦០ ថ្ងៃ ។ - ឥណទានរូបិយប័ណ្ណដែលមិនមានលំ ហូរចូលគណនី ចរន្តសម្រាប់រយៈ ពេល ៦០ ថ្ងៃត្រូវតែកែប្រែជាប្រាក់ កម្ចីមានកាលកំណត់វិញ ។

ធនាគារ អេស៊ីលីដា ភីអិលស៊ី និង ក្រុមហ៊ុនបុត្រសម្ព័ន្ធ

កំណត់សម្គាល់លើរបាយការណ៍ហិរញ្ញវត្ថុ (ត)

នាថ្ងៃទី៣១ ខែធ្នូ ឆ្នាំ២០២១ និងសម្រាប់ការិយបរិច្ឆេទដែលបានបញ្ជាក់

៣៨. ការគ្រប់គ្រងហានិភ័យហិរញ្ញវត្ថុ (ត)

៣៨.១ ហានិភ័យឥណទាន (ត)

(ច) គុណភាពឥណទាននៃទ្រព្យសកម្មហិរញ្ញវត្ថុ (ត)

ចំណាត់ថ្នាក់ឥណទានសម្រាប់ទ្រព្យសកម្មហិរញ្ញវត្ថុ (ត)

ថ្នាក់លក្ខណៈវិនិច្ឆ័យ	ដំណើរការសង្ស័យ	
	ហ្វូស៊ីលីតឺដែលមានកាលកំណត់ដំបូង លើសពីមួយឆ្នាំ	ហ្វូស៊ីលីតឺដែលមានកាលកំណត់ដំបូង តិចជាង ឬស្មើមួយឆ្នាំ
<p>៤-ជាប់សង្ស័យ(Doubt)</p> <p>ហ្វូស៊ីលីតឺប្រភេទនេះ បង្ហាញពីភាពទន់ខ្សោយ ធ្ងន់ធ្ងរជាងចំណាត់ថ្នាក់ "ក្រោមសង្កេត" ដោយសារមានភាពសង្ស័យខ្លាំង ឬមិនមានភាពច្បាស់លាស់ ចំពោះការប្រមូលមកវិញនូវហ្វូស៊ីលីតឺទាំងអស់ ផ្អែកលើតថភាពជាក់ស្តែង លក្ខខណ្ឌ ឬតម្លៃទ្រព្យធានា ។</p> <p>ការខាតបង់នាពេលអនាគតមានកម្រិតខ្ពស់ ទោះបីចំនួន ជាក់លាក់នៃការបាត់បង់មិនទាន់អាចកំណត់បានក៏ដោយ ។</p>	<ul style="list-style-type: none"> ហ្វូស៊ីលីតឺដែលមានកាលកំណត់សងរយៈពេលពី ១៨០ថ្ងៃទៅ៣៥៩ថ្ងៃ ។ ករណីការទូទាត់ការប្រាក់ក្នុងរយៈពេល ពី ១៨០ថ្ងៃ ទៅ ៣៥៩ថ្ងៃ ត្រូវបញ្ចូល ទៅជាប្រាក់ដើមធ្វើទុនហិរញ្ញប្បទាន ឬបង្វិលទៅជាហ្វូស៊ីលីតឺថ្មី ហ្វូស៊ីលីតឺនេះ នឹងត្រូវចាត់ថ្នាក់ជាហ្វូស៊ីលីតឺ "សង្ស័យ" ឬអន់ជាងនេះ ។ 	<ul style="list-style-type: none"> ហ្វូស៊ីលីតឺ ដែលមានកាលកំណត់សងរយៈពេល ៩០ថ្ងៃ នឹងត្រូវចាត់ថ្នាក់ជាហ្វូស៊ីលីតឺ "សង្ស័យ" ។ ករណីការទូទាត់ការប្រាក់អតិបរមារយៈពេល ៩០ថ្ងៃ ត្រូវបញ្ចូលទៅ ជាប្រាក់ដើមធ្វើទុនហិរញ្ញប្បទាន ឬបង្វិលទៅជាហ្វូស៊ីលីតឺថ្មី ហ្វូស៊ីលីតឺនេះនឹងត្រូវចាត់ថ្នាក់ជាហ្វូស៊ីលីតឺ "សង្ស័យ" ឬអន់ជាងនេះ ។ ឥណទានវិបារប័នត្រូវបានប្រើលើសកម្រិតអនុម័តអតិបរមារយៈពេល ៩០ថ្ងៃ ឬគណនីឥណទានវិបារប័នមិនមានចលនាសាច់ប្រាក់ចេញចូល (inactive) អតិបរមារយៈពេល ៩០ ថ្ងៃ ឬលំហូរសាច់ប្រាក់សុទ្ធក្នុងគណនី នោះ មិនមានភាពគ្រប់គ្រាន់ដើម្បី ទូទាត់ការប្រាក់ អតិបរមារយៈពេល ៩០ថ្ងៃ ។
<p>៥-បាត់បង់(Loss)</p> <p>ហ្វូស៊ីលីតឺប្រភេទនេះត្រូវចាត់ថ្នាក់ជាហ្វូស៊ីលីតឺ "បាត់បង់" នៅពេលធនាគារមិនអាចប្រមូលមកវិញបាន ហើយធនាគារក៏គ្មានឬមានមធ្យោបាយតិចតួច ក្នុងការប្រមូលមកវិញ នូវសមតុល្យហ្វូស៊ីលីតឺដកសល់ពីអតិថិជន ។</p>	<ul style="list-style-type: none"> ហ្វូស៊ីលីតឺ ដែលមានកាលកំណត់សងចំនួន ៣៦០ថ្ងៃ ឬលើសពីនេះ នឹងត្រូវចាត់ថ្នាក់ជាហ្វូស៊ីលីតឺ "បាត់បង់" ។ ក្នុងករណី ការទូទាត់ការប្រាក់ក្នុង រយៈពេលពី ៣៦០ថ្ងៃ ឬច្រើនជាង ត្រូវបញ្ចូលទៅជាប្រាក់ដើម ធ្វើទុនហិរញ្ញប្បទាន ឬបង្វិលទៅជាហ្វូស៊ីលីតឺថ្មី ហ្វូស៊ីលីតឺនេះនឹងត្រូវចាត់ថ្នាក់ជាហ្វូស៊ីលីតឺ "បាត់បង់" ។ 	<ul style="list-style-type: none"> ហ្វូស៊ីលីតឺដែលមានកាលកំណត់សងអតិបរមារយៈពេល ១៨០ថ្ងៃ នឹងត្រូវចាត់ថ្នាក់ជា ហ្វូស៊ីលីតឺ "បាត់បង់" ។ ករណីការទូទាត់ការប្រាក់ អតិបរមារយៈពេល ១៨០ ថ្ងៃ ត្រូវបញ្ចូលទៅជាប្រាក់ដើម ធ្វើទុនហិរញ្ញប្បទាន ឬបង្វិលទៅជាហ្វូស៊ីលីតឺថ្មី ហ្វូស៊ីលីតឺនេះនឹងត្រូវចាត់ថ្នាក់ជា ហ្វូស៊ីលីតឺ "បាត់បង់" ។ ឥណទានវិបារប័ន ត្រូវបានប្រើលើសកម្រិតអនុម័តអតិបរមារយៈពេល ១៨០ថ្ងៃ ឬគណនីឥណទានវិបារប័នមិនមានចលនាសាច់ប្រាក់ចេញចូល (inactive) អតិបរមារយៈពេល ១៨០ថ្ងៃ ឬលំហូរសាច់ប្រាក់សុទ្ធក្នុងគណនី នោះ មិនមានភាពគ្រប់គ្រាន់ ដើម្បី ទូទាត់ការប្រាក់អតិបរមារយៈពេល ១៨០ថ្ងៃ ។

ធនាគារ អេស៊ីលីដា ភីអិលស៊ី និង ក្រុមហ៊ុនបុត្រសម្ព័ន្ធ

កំណត់សម្គាល់លើរបាយការណ៍ហិរញ្ញវត្ថុ (ត)
នាថ្ងៃទី៣១ ខែធ្នូ ឆ្នាំ២០២១ និងសម្រាប់ការិយបរិច្ឆេទដែលបានបញ្ជប់

៣៨. ការគ្រប់គ្រងហានិភ័យហិរញ្ញវត្ថុ (ត)

៣៨.១ ហានិភ័យឥណទាន (ត)

(ច) គុណភាពឥណទាននៃទ្រព្យសកម្មហិរញ្ញវត្ថុ (ត)

ចំណាត់ថ្នាក់ឥណទានសម្រាប់ទ្រព្យសកម្មហិរញ្ញវត្ថុ (ត)

ចំពោះហ្វានស៊ីលីដី ដែលមានការទូទាត់សង ប្រចាំត្រីមាស ប្រចាំឆមាស ឬយូរជាងនេះហើយអតិថិជនខកខានក្នុងការទូទាត់សង បានចាត់ថ្នាក់ហ្វានស៊ីលីដីនោះ “ក្រោមស្តង់ដារ” ឬចាត់ថ្នាក់អន់ជាងនេះ អាស្រ័យលើស្ថានភាពរបស់អ្នកខ្ចីលើកលែងតែអាចបញ្ជាក់ថា ហ្វានស៊ីលីដីមិនមានសញ្ញាទន់ខ្សោយ ។ ការខកខានទូទាត់សង ត្រូវគិតចាប់ពី ០៥ ថ្ងៃធ្វើការបន្ទាប់ពីកាលបរិច្ឆេទទូទាត់សង អាចចាត់ថ្នាក់ហ្វានស៊ីលីដី “ក្រោមស្តង់ដារ” ក្នុងករណីតែអតិថិជនអាចបង្ហាញច្បាស់លាស់ថា ការខកខានសងនេះ គ្រាន់តែជាការយឺតយ៉ាវបណ្តោះ អាសន្ន ។

ហ្វានស៊ីលីដីដែលត្រូវបានចាត់ថ្នាក់ “ក្រោមស្តង់ដារ” “សង្ស័យ” ឬ “បាត់បង់” នឹងត្រូវចាត់ថ្នាក់ជា ហ្វានស៊ីលីដី មិនដំណើរការ “ (Non-performing Facilities)”។ ចំណែកឯហ្វានស៊ីលីដី “ធម្មតា” និង “ឃ្នាំមើល” នឹងត្រូវចាត់ថ្នាក់ជា “ហ្វានស៊ីលីដីដំណើរការ” (Performing Facilities)។

តារាងខាងក្រោមបង្ហាញពីតំលៃអំពីគុណភាពឥណទាននៃទ្រព្យសកម្មហិរញ្ញវត្ថុ ដែលត្រូវបានវាស់វែងដោយតម្លៃដករំលស់ ។ លើកលែងតែមានការចង្អុលបង្ហាញជាពិសេសចំពោះទ្រព្យសកម្មហិរញ្ញវត្ថុចំនួនទឹកប្រាក់នៅក្នុងតារាងនេះបង្ហាញពីតម្លៃយោងដុលសរុប ។ សម្រាប់កិច្ចសន្យាផ្តល់ឥណទាន និងកិច្ចសន្យាធានាហិរញ្ញវត្ថុចំនួនទឹកប្រាក់នៅក្នុងតារាងតំណាងឱ្យចំនួនទឹកប្រាក់ដែលបានសន្យា ឬធានារៀងៗខ្លួន ។

ធនាគារ អេស៊ីលីដា ភីអិលស៊ី និង ក្រុមហ៊ុនបុត្រសម្ព័ន្ធ

កំណត់សម្គាល់លើរបាយការណ៍ហិរញ្ញវត្ថុ (ត)

នាថ្ងៃទី៣១ ខែធ្នូ ឆ្នាំ២០២១ និងសម្រាប់ការិយបរិច្ឆេទដែលបានបញ្ជាក់

៣៨. ការគ្រប់គ្រងហានិភ័យហិរញ្ញវត្ថុ (ត)

៣៨.១ ហានិភ័យឥណទាន (ត)

(ច) គុណភាពឥណទាននៃទ្រព្យសកម្មហិរញ្ញវត្ថុ (ត)

ចំណាត់ថ្នាក់ឥណទានសម្រាប់ទ្រព្យសកម្មហិរញ្ញវត្ថុ (ត)

ឥណទាននិងបុរេប្រទានតាម តម្លៃដក់លស់	២០២១			២០២០	
	ជំណាក់កាលទី ១ ១២ខែ	ជំណាក់កាលទី ២ ឥណទានដែលមិន មានអ៊ីមភែមិនECL មួយអាយុកាល ដុល្លារអាមេរិក	ជំណាក់កាលទី ៣ ឥណទានដែលមាន អ៊ីមភែមិន ECL មួយ អាយុកាល ដុល្លារអាមេរិក	សរុប	សរុប
	ដុល្លារអាមេរិក	ដុល្លារអាមេរិក	ដុល្លារអាមេរិក	ដុល្លារអាមេរិក	ដុល្លារអាមេរិក
សម្ព័ន្ធ ធនាគារ					
ធម្មតា	៥.២៧៥.០៣៥.៤៦៤	-	-	៥.២៧៥.០៣៥.៤៦៤	៤.៣៧៥.២៦២.០២៥
ឃ្នាំមើល	-	២៧.២៦១.០៦០	-	២៧.២៦១.០៦០	២៦.៤៧០.៣១០
ក្រោមស្តង់ដារ	-	-	៣៦.៤០១.៧៣៤	៣៦.៤០១.៧៣៤	៣២.៩៨៥.៧០៥
សង្ស័យ	-	-	៣៦.៣៤៤.២០៧	៣៦.៣៤៤.២០៧	៥០.១២៥.៨៨៩
បាត់បង់	-	-	៥៧.៥៣២.១១២	៥៧.៥៣២.១១២	២១.៧៩៩.២៣៦
	៥.២៧៥.០៣៥.៤៦៤	២៧.២៦១.០៦០	១២៦.២៧៨.០៥៣	៥.៤២៨.៥៧៤.៥៧៧	៤.៤០៦.៦៤៣.១៦៥
សំវិធានធនលើ ECL	(១៧.៣៤៤.៧០២)	(២.១៩៥.៤១៩)	(១៥.០៨០.៩៥៣)	(៣៤.៦២១.០៧៤)	(៣៥.៣៤២.៥៤៧)
តម្លៃយោង	៥.២៥៧.៦៩០.៧៦២	២៥.០៦៥.៦៤១	១១១.១៩៧.១០០	៥.៣៩៣.៩៥៣.៥០៣	៤.៤៧១.៣០០.៦១៨
<i>សមមូលនឹងពាន់រៀល (កំណត់សម្គាល់ ៥)</i>	២១.៤១៩.៨៣២.១៦៥	១០២.១១៧.៤២១	៤៥៣.០១៦.៩៨៥	២១.៩៧៤.៩៦៦.៥៧១	១៨.០៨៦.៤១១.០០០
ធនាគារ					
ធម្មតា	៥.១០៦.៨៦៤.៦៥៧	-	-	៥.១០៦.៨៦៤.៦៥៧	៤.១៩៨.៧៥៧.៣១៧
ឃ្នាំមើល	-	២៤.៨៣៣.៤៧៨	-	២៤.៨៣៣.៤៧៨	២៣.៩៤៥.៤៩៤
ក្រោមស្តង់ដារ	-	-	៣១.២០១.៧៦៨	៣១.២០១.៧៦៨	៣១.៧៧៣.៦៨៣
សង្ស័យ	-	-	៣៤.៥៦៧.៤៩៧	៣៤.៥៦៧.៤៩៧	៤៨.១៧៨.២៩៩
បាត់បង់	-	-	៥៧.១៨០.០២៥	៥៧.១៨០.០២៥	២១.២០៣.៧៥៥
	៥.១០៦.៨៦៤.៦៥៧	២៤.៨៣៣.៤៧៨	១២២.៩៧៩.២៥០	៥.២៥៤.៦៤៧.៤២៥	៤.៣២៣.៨៥៤.៥៤៨
សំវិធានធនលើ ECL	(៦.៧៨១.៩៩៩)	(១.៦៩៦.៦៨៥)	(១៤.១០៩.៨២១)	(២២.៥៨៨.៥០៥)	(២១.២០៩.៣៨៩)
តម្លៃយោង	៥.១០០.០៨២.៦៥៨	២៣.១៣៦.៧៩៣	១០៨.៨៦៩.៤២៩	៥.២៣២.០៥៨.៩២០	៤.២៩២.៦៤៥.១៥៩
<i>សមមូលនឹងពាន់រៀល (កំណត់សម្គាល់ ៥)</i>	២០.៧៧៧.៧៣៦.៧៤៨	៩៤.២៥៩.២៩៥	៤៤៣.៤១១.៩៩៧	២១.៣១៥.៤០៨.០៤០	១៧.៣៦៣.៧៦៥.៤៤៨

ធនាគារ អេស៊ីប៊ីជី ភីអិលស៊ី និង ក្រុមហ៊ុនបុត្រសម្ព័ន្ធ

កំណត់សម្គាល់លើរបាយការណ៍ហិរញ្ញវត្ថុ (ត)
នាថ្ងៃទី៣១ ខែធ្នូ ឆ្នាំ២០២១ និងសម្រាប់កាលបរិច្ឆេទដែលបានបញ្ជាក់

៣៨. ការគ្រប់គ្រងហានិភ័យហិរញ្ញវត្ថុ (ត)

៣៨.១ ហានិភ័យឥណទាន (ត)

(ច) គុណភាពឥណទាននៃទ្រព្យសកម្មហិរញ្ញវត្ថុ (ត)

ចំណាត់ថ្នាក់ឥណទានសម្រាប់ទ្រព្យសកម្មហិរញ្ញវត្ថុ (ត)

ការវិនិយោគហិរញ្ញវត្ថុតាមតម្លៃ ដករំលស់	២០២១			២០២០	
	ដំណាក់កាលទី ១ ECL ១២ខែ	ដំណាក់កាលទី ២ ឥណទានដែលមិនមាន អ៊ីមកែមិន ECL មួយ អាយុកាល	ដំណាក់កាលទី ៣ ឥណទានដែលមានអ៊ីម កែមិន ECL មួយអាយុ កាល	សរុប	សរុប
	ដុល្លារអាមេរិក	ដុល្លារអាមេរិក	ដុល្លារអាមេរិក	ដុល្លារអាមេរិក	ដុល្លារអាមេរិក
សម្ព័ន្ធធនាគារ					
ធម្មតា	៨០១.០៨៤.៣៩២	-	-	៨០១.០៨៤.៣៩២	៥៦៦.៥២០.៩៩៤
ឃ្លាំមើល	-	-	-	-	-
ក្រោមស្តង់ដារ	-	-	-	-	-
សង្ស័យ	-	-	-	-	-
បាត់បង់	-	-	-	-	-
តម្លៃយោងដុលសរុប	៨០១.០៨៤.៣៩២	-	-	៨០១.០៨៤.៣៩២	៥៦៦.៥២០.៩៩៤
សំវិធានធនលើ ECL	-	-	-	-	-
តម្លៃយោង-តម្លៃសមស្រប	៨០១.០៨៤.៣៩២	-	-	៨០១.០៨៤.៣៩២	៥៦៦.៥២០.៩៩៤
<i>សមមូលនឹងពាន់រៀល (កំណត់សម្គាល់ ៥)</i>	៣.២៦៣.៦១៧.៨១៣	-	-	៣.២៦៣.៦១៧.៨១៣	២.២៩១.៥៧៧.៤២១
ធនាគារ					
ធម្មតា	៨០១.០៨៤.៣៩២	-	-	៨០១.០៨៤.៣៩២	៥៦៦.៥២០.៩៩៤
ឃ្លាំមើល	-	-	-	-	-
ក្រោមស្តង់ដារ	-	-	-	-	-
សង្ស័យ	-	-	-	-	-
បាត់បង់	-	-	-	-	-
តម្លៃយោងដុលសរុប	៨០១.០៨៤.៣៩២	-	-	៨០១.០៨៤.៣៩២	៥៦៦.៥២០.៩៩៤
សំវិធានធនលើ ECL	-	-	-	-	-
តម្លៃយោង-តម្លៃសមស្រប	៨០១.០៨៤.៣៩២	-	-	៨០១.០៨៤.៣៩២	៥៦៦.៥២០.៩៩៤
<i>សមមូលនឹងពាន់រៀល (កំណត់សម្គាល់ ៥)</i>	៣.២៦៣.៦១៧.៨១៣	-	-	៣.២៦៣.៦១៧.៨១៣	២.២៩១.៥៧៧.៤២១

ធនាគារ អេស៊ីប៊ីជា ភីអិលស៊ី និង ក្រុមហ៊ុនបុត្រសម្ព័ន្ធ

កំណត់សម្គាល់លើរបាយការណ៍ហិរញ្ញវត្ថុ (ត)
នាថ្ងៃទី៣១ ខែធ្នូ ឆ្នាំ២០២១ និងសម្រាប់កាលបរិច្ឆេទដែលបានបញ្ជាក់

៣៨. ការគ្រប់គ្រងហានិភ័យហិរញ្ញវត្ថុ (ត)

៣៨.១ ហានិភ័យឥណទាន (ត)

(ច) គុណភាពឥណទាននៃទ្រព្យសកម្មហិរញ្ញវត្ថុ (ត)

ចំណាត់ថ្នាក់ឥណទានសម្រាប់ទ្រព្យសកម្មហិរញ្ញវត្ថុ (ត)

សាច់ប្រាក់ និងប្រាក់បញ្ញើនៅ ធនាគារផ្សេងៗ	២០២១			២០២០	
	ដំណាក់កាលទី ១ ECL ១២ ខែ	ដំណាក់កាលទី ២ ឥណទានដែលមិន មានអ៊ីមកែមិន ECL មួយអាយុកាល	ដំណាក់កាលទី ៣ ឥណទានដែលមានអ៊ីម កែមិន ECL មួយអាយុ កាល	សរុប	សរុប
	ដុល្លារអាមេរិក	ដុល្លារអាមេរិក	ដុល្លារអាមេរិក	ដុល្លារអាមេរិក	ដុល្លារអាមេរិក
សម្ព័ន្ធធនាគារ					
ធម្មតា	១.០២៧.៩៧១.៦១០	-	-	១.០២៧.៩៧១.៦១០	៩៤៧.៩៩៤.៦៤១
ឃ្នាំមើល	-	-	-	-	-
ក្រោមស្តង់ដារ	-	-	-	-	-
សង្ស័យ	-	-	-	-	-
បាត់បង់	-	-	-	-	-
	១.០២៧.៩៧១.៦១០	-	-	១.០២៧.៩៧១.៦១០	៩៤៧.៩៩៤.៦៤១
សំវិធានធនលើ ECL (៤៧៩.១៦៣)		-	-	(៤៧៩.១៦៣)	(៥៨២.៤៤៤)
តម្លៃយោង	១.០២៧.៤៩២.៤៤៧	-	-	១.០២៧.៤៩២.៤៤៧	៩៤៧.៤១២.១៩៧
<i>សមមូលនឹងពាន់រៀល (កំណត់សម្គាល់ ៥)</i>	៤.១៨៦.០០៤.២២៩	-	-	៤.១៨៦.០០៤.២២៩	៣.៨៣២.២៨២.៣៣៧
ធនាគារ					
ធម្មតា	៩៨៣.១១៣.១៨២	-	-	៩៨៣.១១៣.១៨២	៩០៨.៥៨៧.០៧៦
ឃ្នាំមើល	-	-	-	-	-
ក្រោមស្តង់ដារ	-	-	-	-	-
សង្ស័យ	-	-	-	-	-
បាត់បង់	-	-	-	-	-
	៩៨៣.១១៣.១៨២	-	-	៩៨៣.១១៣.១៨២	៩០៨.៥៨៧.០៧៦
សំវិធានធនលើ ECL (២២០.២៨២)		-	-	(២២០.២៨២)	(១៤១.៥៤៣)
តម្លៃយោង - តម្លៃសមស្រប	៩៨២.៨៩២.៩០០	-	-	៩៨២.៨៩២.៩០០	៩០៨.៤៤៥.៥៣៣
<i>សមមូលនឹងពាន់រៀល (កំណត់សម្គាល់ ៥)</i>	៤.០០៤.៣០៥.៦៧៥	-	-	៤.០០៤.៣០៥.៦៧៥	៣.៦៧៤.៦៦២.១៨១

ធនាគារ អេស៊ីលីដា ភីអិលស៊ី និង ក្រុមហ៊ុនបុត្រសម្ព័ន្ធ

កំណត់សម្គាល់លើរបាយការណ៍ហិរញ្ញវត្ថុ (ត)
នាថ្ងៃទី៣១ ខែធ្នូ ឆ្នាំ២០២១ និងសម្រាប់ការិយបរិច្ឆេទដែលបានបញ្ជាក់

៣៨. ការគ្រប់គ្រងហានិភ័យហិរញ្ញវត្ថុ (ត)

៣៨.១ ហានិភ័យឥណទាន (ត)

(ច) គុណភាពឥណទាននៃទ្រព្យសកម្មហិរញ្ញវត្ថុ (ត)

ចំណាត់ថ្នាក់ឥណទានសម្រាប់ទ្រព្យសកម្មហិរញ្ញវត្ថុ (ត)

ប្រាក់បញ្ញើតាមច្បាប់	២០២១			២០២០	
	ដំណាក់កាលទី ១ ECL ១២ ខែ ដុល្លារអាមេរិក	ដំណាក់កាលទី ២ ឥណទានដែលមិន មានអ៊ីមតែមិន ECL មួយអាយុកាល ដុល្លារអាមេរិក	ដំណាក់កាលទី ៣ ឥណទានដែលមានអ៊ី មតែមិន ECL មួយ អាយុកាល ដុល្លារអាមេរិក	សរុប ដុល្លារអាមេរិក	សរុប ដុល្លារអាមេរិក
សម្ព័ន្ធធនាគារ					
ធម្មតា	៤១៥.៤៥៦.៩៦០	-	-	៤១៥.៤៥៦.៩៦០	៣៦០.៣៧៧.០០៨
ប្តូរមើល	-	-	-	-	-
ក្រោមស្តង់ដារ	-	-	-	-	-
សង្ស័យ	-	-	-	-	-
បាត់បង់	-	-	-	-	-
	<u>៤១៥.៤៥៦.៩៦០</u>	<u>-</u>	<u>-</u>	<u>៤១៥.៤៥៦.៩៦០</u>	<u>៣៦០.៣៧៧.០០៨</u>
សំវិធានធនលើ ECL	-	-	-	-	-
តម្លៃយោង	<u>៤១៥.៤៥៦.៩៦០</u>	<u>-</u>	<u>-</u>	<u>៤១៥.៤៥៦.៩៦០</u>	<u>៣៦០.៣៧៧.០០៨</u>
<i>សមមូលនឹងពាន់រៀល (កំណត់សម្គាល់ ៥)</i>	<u>១.៦៩២.៥៧១.៦៥៥</u>	<u>-</u>	<u>-</u>	<u>១.៦៩២.៥៧១.៦៥៥</u>	<u>១.៤៥៧.៧២៤.៩៩៧</u>
ធនាគារ					
ធម្មតា	៤១២.៩៨៦.៤៥៤	-	-	៤១២.៩៨៦.៤៥៤	៣៥៦.៧៥៣.៧៥៦
ប្តូរមើល	-	-	-	-	-
ក្រោមស្តង់ដារ	-	-	-	-	-
សង្ស័យ	-	-	-	-	-
បាត់បង់	-	-	-	-	-
	<u>៤១២.៩៨៦.៤៥៤</u>	<u>-</u>	<u>-</u>	<u>៤១២.៩៨៦.៤៥៤</u>	<u>៣៥៦.៧៥៣.៧៥៦</u>
សំវិធានធនលើ ECL	-	-	-	-	-
តម្លៃយោង- តម្លៃសមស្រប	<u>៤១២.៩៨៦.៤៥៤</u>	<u>-</u>	<u>-</u>	<u>៤១២.៩៨៦.៤៥៤</u>	<u>៣៥៦.៧៥៣.៧៥៦</u>
<i>សមមូលនឹងពាន់រៀល (កំណត់សម្គាល់ ៥)</i>	<u>១.៦៨២.៥០៦.៨១៤</u>	<u>-</u>	<u>-</u>	<u>១.៦៨២.៥០៦.៨១៤</u>	<u>១.៤៤៣.០៦៨.៩៤៣</u>

ធនាគារ អេស៊ីប៊ីជា ភីអិលស៊ី និង ក្រុមហ៊ុនបុត្រសម្ព័ន្ធ

កំណត់សម្គាល់លើរបាយការណ៍ហិរញ្ញវត្ថុ (ត)
នាថ្ងៃទី៣១ ខែធ្នូ ឆ្នាំ២០២១ និងសម្រាប់ការិយបរិច្ឆេទដែលបានបញ្ជាក់

៣៨. ការគ្រប់គ្រងហានិភ័យហិរញ្ញវត្ថុ (ត)

៣៨.១ ហានិភ័យឥណទាន (ត)

(ច) គុណភាពឥណទាននៃទ្រព្យសកម្មហិរញ្ញវត្ថុ (ត)

ចំណាត់ថ្នាក់ឥណទានសម្រាប់ទ្រព្យសកម្មហិរញ្ញវត្ថុ (ត)

គណនីត្រូវទទួលរៀបរយ	២០២១			២០២០	
	ដំណាក់កាលទី ១ ECL ១២ខែ	ដំណាក់កាលទី ២ ឥណទានដែលមិនមាន អ៊ីមភេមិន ECL មួយ អាយុកាល	ដំណាក់កាលទី ៣ ឥណទានដែលមានអ៊ី មភេមិន ECL មួយ អាយុកាល	សរុប	សរុប
	ដុល្លារអាមេរិក	ដុល្លារអាមេរិក	ដុល្លារអាមេរិក	ដុល្លារអាមេរិក	ដុល្លារអាមេរិក
សម្ព័ន្ធធនាគារ					
ធម្មតា	៧.៧២៨.៤២៧	-	-	៧.៧២៨.៤២៧	៦.៩២១.៨៥២
ឃ្នាំមើល	-	-	-	-	-
ក្រោមស្តង់ដារ	-	-	-	-	-
សង្ស័យ	-	-	-	-	-
បាត់បង់	-	-	-	-	-
	៧.៧២៨.៤២៧	-	-	៧.៧២៨.៤២៧	៦.៩២១.៨៥២
សំវិធានធនលើ ECL (៧.៨៨៩)	(៧.៨៨៩)	-	-	(៧.៨៨៩)	(១៩៩.៣៩៣)
តម្លៃយោង	៧.៧២០.៥៣៨	-	-	៧.៧២០.៥៣៨	៦.៧២២.៤៥៩
<i>សមមូលនឹងពាន់រៀល (កំណត់សម្គាល់ ៥)</i>	៣១.៤៥៣.៤៧២	-	-	៣១.៤៥៣.៤៧២	២៧.១៩២.៣៤៧
ធនាគារ					
ធម្មតា	៦.៨០៧.៤១៨	-	-	៦.៨០៧.៤១៨	៦.៩២៣.២២២
ឃ្នាំមើល	-	-	-	-	-
ក្រោមស្តង់ដារ	-	-	-	-	-
សង្ស័យ	-	-	-	-	-
បាត់បង់	-	-	-	-	-
	៦.៨០៧.៤១៨	-	-	៦.៨០៧.៤១៨	៦.៩២៣.២២២
សំវិធានធនលើ ECL (៥.៤៣០)	(៥.៤៣០)	-	-	(៥.៤៣០)	(១៩៧.០៤៥)
តម្លៃយោង	៦.៨០១.៩៨៨	-	-	៦.៨០១.៩៨៨	៦.៧២៦.១៧៧
<i>សមមូលនឹងពាន់រៀល (កំណត់សម្គាល់ ៥)</i>	២៧.៧១១.២៩៩	-	-	២៧.៧១១.២៩៩	២៧.២០៧.៣៨៦

ធនាគារ អេស៊ីប៊ីជា ភីអិលស៊ី និង ក្រុមហ៊ុនបុត្រសម្ព័ន្ធ

កំណត់សម្គាល់លើរបាយការណ៍ហិរញ្ញវត្ថុ (ត)
នាថ្ងៃទី៣១ ខែធ្នូ ឆ្នាំ២០២១ និងសម្រាប់កាលបរិច្ឆេទដែលបានបញ្ជាក់

៣៨. ការគ្រប់គ្រងហានិភ័យហិរញ្ញវត្ថុ (ត)

៣៨.១ ហានិភ័យឥណទាន (ត)

(ច) គុណភាពឥណទាននៃទ្រព្យសកម្មហិរញ្ញវត្ថុ (ត)

ចំណាត់ថ្នាក់ឥណទានសម្រាប់ទ្រព្យសកម្មហិរញ្ញវត្ថុ (ត)

កិច្ចសន្យាធានាហិរញ្ញវត្ថុ	២០២១			២០២០	
	ដំណាក់កាលទី ១ ECL ១២ខែ	ដំណាក់កាលទី ២ ឥណទានដែលមិនមាន អ៊ីម៉ែត្រិក ECL មួយ អាយុកាល	ដំណាក់កាលទី ៣ឥណ ទានដែលមានអ៊ីម៉ែត្រិក ECL មួយអាយុកាល	សរុប	សរុប
	ដុល្លារអាមេរិក	ដុល្លារអាមេរិក	ដុល្លារអាមេរិក	ដុល្លារអាមេរិក	ដុល្លារអាមេរិក
សម្ព័ន្ធធនាគារ					
ធម្មតា	៤៩.២៧១.៤១១	-	-	៤៩.២៧១.៤១១	៤៧.០៣៨.១៦៦
ឃ្នាំមើល	-	-	-	-	-
ក្រោមស្តង់ដារ	-	-	-	-	-
សង្ស័យ	-	-	-	-	-
បាត់បង់	-	-	-	-	-
តម្លៃយោងដុលសរុប	៤៩.២៧១.៤១១	-	-	៤៩.២៧១.៤១១	៤៧.០៣៨.១៦៦
សំវិធានធនលើ ECL	(១៥.៣២៤)	-	-	(១៥.៣២៤)	(១៥៤.៩០៧)
តម្លៃយោង-តម្លៃសមស្រប	៤៩.២៥៦.០៨៧	-	-	៤៩.២៥៦.០៨៧	៤៦.៨៨៣.២៥៩
<i>សមមូលនឹងពាន់រៀល</i>					
<i>(កំណត់សម្គាល់ ៥)</i>	២០០.៦៦៩.២៩៨	-	-	២០០.៦៦៩.២៩៨	១៨៩.៦៤២.៧៨៣
ធនាគារ					
ធម្មតា	៥៧.៥១៧.៦៨០	-	-	៥៧.៥១៧.៦៨០	៥៦.៩៧៨.៥៤៣
ឃ្នាំមើល	-	-	-	-	-
ក្រោមស្តង់ដារ	-	-	-	-	-
សង្ស័យ	-	-	-	-	-
បាត់បង់	-	-	-	-	-
តម្លៃយោងដុលសរុប	៥៧.៥១៧.៦៨០	-	-	៥៧.៥១៧.៦៨០	៥៦.៩៧៨.៥៤៣
សំវិធានធនលើ ECL	(១៤៤.៦២៥)	-	-	(១៤៤.៦២៥)	(៥២៥.៣២៤)
តម្លៃយោង-តម្លៃសមស្រប	៥៧.៣៧៣.០៥៥	-	-	៥៧.៣៧៣.០៥៥	៥៦.៤៥៣.២១៩
<i>សមមូលនឹងពាន់រៀល</i>					
<i>(កំណត់សម្គាល់ ៥)</i>	២៣៣.៧៣៧.៨២៦	-	-	២៣៣.៧៣៧.៨២៦	២២៨.៣៥៣.២៧១

ធនាគារ អេស៊ីលីដា ភីអិលស៊ី និង ក្រុមហ៊ុនបុត្រសម្ព័ន្ធ

កំណត់សម្គាល់លើរបាយការណ៍ហិរញ្ញវត្ថុ (ត)
នាថ្ងៃទី៣១ ខែធ្នូ ឆ្នាំ២០២១ និងសម្រាប់ការិយបរិច្ឆេទដែលបានបញ្ជប់

៣៨. ការគ្រប់គ្រងហានិភ័យហិរញ្ញវត្ថុ (ត)

៣៨.១ ហានិភ័យឥណទាន (ត)

(ឆ) ចំនួនទឹកប្រាក់ដែលកើតឡើងពី ECL

ការកើនឡើងហានិភ័យឥណទានជាសារវន្ត

សម្ព័ន្ធធនាគារ និងធនាគារពិចារណាថា ការកើនឡើងជាសារវន្តនៃហានិភ័យឥណទាន កើតឡើងមិនលើសពីពេលដែលឥណទានបានខកខានសង ចាប់ពី៣០ថ្ងៃ ឬច្រើនជាងសម្រាប់ ហ្វាស៊ីលីធីរយៈពេលវែង ឬចាប់ពី១៥ថ្ងៃ ឬច្រើនជាងសម្រាប់ហ្វាស៊ីលីធីរយៈពេលខ្លី។ ថ្ងៃដែលហួសកំណត់សងត្រូវបានកំណត់ដោយការរាប់ចំនួនថ្ងៃចាប់តាំងពីថ្ងៃផុតកំណត់ដំបូងដែលទាក់ទងនឹងការទូទាត់ប្រាក់ពេញលេញមិនត្រូវបានទទួល។ កាលបរិច្ឆេទកំណត់ ត្រូវបានកំណត់សងដោយមិនគិតពីរយៈពេលអនុគ្រោះណាមួយដែលអាចមានសម្រាប់អ្នកខ្ចី។

ប្រសិនបើមានភស្តុតាងបង្ហាញថា មិនមានការកើនឡើងជាសារវន្តនៃហានិភ័យឥណទាន ទាក់ទងនឹងការទទួលស្គាល់ដំបូងទេនោះ ការធ្វើសំវិធានធន លើការខាតបង់លើឧបករណ៍ហិរញ្ញវត្ថុមួយនឹង ត្រូវវាស់វែងជា ECL រយៈពេល ១២ខែ។ សូចនាករ មួយចំនួននៃការកើនឡើងនៃហានិភ័យឥណទានដូចជាការខកខានសង អាចជាការចង្អុលបង្ហាញពីការកើនឡើងហានិភ័យនៃការខកខានសង ដែលនៅតែបន្តកើតមានជាបន្តបន្ទាប់។ ក្នុងករណីទាំងនេះ ធនាគារកំណត់រយៈពេលសាកល្បងក្នុងអំឡុងពេលដែលទ្រព្យសម្បត្តិហិរញ្ញវត្ថុ ត្រូវបានទាមទារដើម្បីបង្ហាញអាកប្បកិរិយាល្អអ្នកខ្ចីដើម្បីផ្តល់ភស្តុតាងថាហានិភ័យឥណទានរបស់ខ្លួនបានធ្លាក់ចុះ។ នៅពេលលក្ខខណ្ឌប្រាក់កម្ចីដែលមានចែងក្នុងកិច្ចសន្យា ត្រូវបានកែប្រែភស្តុតាងដែលបញ្ជាក់ពីលក្ខណៈវិនិច្ឆ័យសម្រាប់ការទទួលស្គាល់ ECL មួយអាយុកាល លែងត្រូវបានរាប់បញ្ចូលនូវប្រវត្តិនៃសងប្រាក់ធៀបនឹងលក្ខខណ្ឌកិច្ចសន្យាដែលបានកែប្រែ។

សម្ព័ន្ធធនាគារ និងធនាគារត្រួតពិនិត្យប្រសិទ្ធភាពនៃលក្ខណៈវិនិច្ឆ័យ ដែលត្រូវបានប្រើដើម្បីកំណត់ពីការកើនឡើងជាសារវន្ត នៃហានិភ័យឥណទានដោយធ្វើការត្រួតពិនិត្យជាប្រចាំដើម្បីបញ្ជាក់ថា៖

- លក្ខណៈវិនិច្ឆ័យ អាចកំណត់ពីការកើនឡើងជាសារវន្តនៃហានិភ័យឥណទាន បានមុនឥណទាននេះមានការខកខានសង។
- លក្ខណៈវិនិច្ឆ័យ ដែលមិនស្របនឹងការកំណត់ ពេលដែលឥណទានបានហួសកាលកំណត់សង ។
- ហ្វាស៊ីលីធី មិនត្រូវបានផ្ទេរដោយផ្ទាល់ពី ECL រយៈពេល ១២ខែទៅជា ហ្វាស៊ីលីធីអ៊ីមតែមិន និង
- មិនមានការប្រែប្រួលជាសារវន្ត ចំពោះសំវិធានធនលើការបាត់បង់ពីការផ្ទេររវាង PD រយៈពេល ១២ខែ (ដំណាក់កាលទី១) និង PD មួយអាយុកាល (ដំណាក់កាលទី២)។

ធនាគារ អេស៊ីលីដា ភីអិលស៊ី និង ក្រុមហ៊ុនបុត្រសម្ព័ន្ធ

កំណត់សម្គាល់លើរបាយការណ៍ហិរញ្ញវត្ថុ (ត)
នាថ្ងៃទី៣១ ខែធ្នូ ឆ្នាំ២០២១ និងសម្រាប់ការិយបរិច្ឆេទដែលបានបញ្ជប់

៣៨. ការគ្រប់គ្រងហានិភ័យហិរញ្ញវត្ថុ (ត)

៣៨.១ ហានិភ័យឥណទាន (ត)

(ឆ) ចំនួនទឹកប្រាក់ដែលកើតឡើងពី ECL (ត)

និយមន័យ ការខកខានទូទាត់សង

ធនាគារចាត់ ថ្នាក់ទ្រព្យសកម្មហិរញ្ញវត្ថុដែលមានការខកខានទូទាត់សង (Default) ស្របតាមប្រកាសរបស់ធនាគារជាតិ នៃកម្ពុជា ស្តីពីចំណាត់ថ្នាក់ហានិភ័យឥណទាន និងសំវិធានធនលើអ៊ុយមីន ដូចដែលមានចែងក្នុងមាត្រា ១៧ និងមាត្រា ១៩ ៖

១) និយមន័យការខកខានទូទាត់សង/ ហ្វូស៊ីលីដឺ មិនដំណើរការ (Non-performing facilities) ចំពោះហ្វូស៊ីលីដឺរយៈពេលវែង (កាលកំណត់ដំបូងលើសពីមួយឆ្នាំ) ដូចខាងក្រោម៖

ចំនួនថ្ងៃហួសកាលកំណត់	ចំណាត់ថ្នាក់	សូមសម្រេចការខកខានទូទាត់សង
០ ដល់ ៣០ ថ្ងៃ	ធម្មតា	មិន ខកខាន/ដំណើរការ
៣០ ដល់ ៩០ ថ្ងៃ	ឃ្នាំមើល	
៩០ ដល់ ១៨០ ថ្ងៃ	ក្រោមស្តង់ដារ	
១៨០ ដល់ ៣៦០ ថ្ងៃ	សង្ស័យ	ខកខាន/មិនដំណើរការ
ចាប់ពី ៣៦០ ថ្ងៃ	បាត់បង់	

២) និយមន័យការខកខានទូទាត់សង (Default)/ហ្វូស៊ីលីដឺមិនដំណើរការ (Non-Performing Facilities) ចំពោះហ្វូស៊ីលីដឺរយៈពេលខ្លី (កាលកំណត់ដំបូងតិចជាង ឬស្មើមួយឆ្នាំ) ដូចខាងក្រោម៖

ចំនួនថ្ងៃហួសកាលកំណត់	ចំណាត់ថ្នាក់	សូមសម្រេចការខកខានទូទាត់សង
០ ដល់ ១៥ ថ្ងៃ	ធម្មតា	មិន ខកខានដំណើរការ
១៥ ដល់ ៣០ ថ្ងៃ	ឃ្នាំមើល	
៣១ ដល់ ៦០ ថ្ងៃ	ក្រោមស្តង់ដារ	ខកខាន/មិនដំណើរការ
៦១ ដល់ ៩០ ថ្ងៃ	សង្ស័យ	
ចាប់ពី ៩១ ថ្ងៃ	បាត់បង់	

ធនាគារ អេស៊ីលីដា ភីអិលស៊ី និង ក្រុមហ៊ុនបុត្រសម្ព័ន្ធ

កំណត់សម្គាល់លើរបាយការណ៍ហិរញ្ញវត្ថុ (ត)
នាថ្ងៃទី៣១ ខែធ្នូ ឆ្នាំ២០២១ និងសម្រាប់ការិយបរិច្ឆេទដែលបានបញ្ជាក់

៣៨. ការគ្រប់គ្រងហានិភ័យហិរញ្ញវត្ថុ (ត)

៣៨.១ ហានិភ័យឥណទាន (ត)

(ឆ) ចំនួនទឹកប្រាក់ដែលកើតឡើងពី ECL (ត)

និយមន័យ ការខកខានទូទាត់សង (ត)

៣) បន្ថែមលើការធ្វើចំណាត់ថ្នាក់ឥណទានដោយយោងទៅតាមព័ត៌មាននៃការខកខានទូទាត់សង ធនាគារក៏អនុវត្តការចាត់ចំណាត់ថ្នាក់ នៅពេលដែលមានសញ្ញាណខូចខាតនៃឥណទាន ធនាគារអាចចាត់ថ្នាក់ឥណទានទៅជា “ក្រោមស្តង់ដារ” “សង្ស័យ” ឬ “បាត់បង់” ទោះបីថ្ងៃហួសកាលកំណត់សង (DPD) តិចជាង ៩០ថ្ងៃ សម្រាប់ឥណទានរយៈពេលវែង និងតិចជាង ៣០ថ្ងៃ សម្រាប់ឥណទានរយៈពេលខ្លី។

ការដាក់បញ្ចូលព័ត៌មានលើការប្រមើលអនាគត

សម្ព័ន្ធធនាគារ និងធនាគារ ធ្វើការដាក់បញ្ចូលព័ត៌មានលើការប្រមើលអនាគត ដោយវាយតម្លៃ ថាតើហានិភ័យឥណទាន នៃឧបករណ៍ហិរញ្ញវត្ថុ មានការកើនឡើងជាសារវន្តដែរឬទេ ចាប់តាំងពីការទទួលស្គាល់ដំបូង និងការវាស់វែង ECL។

សម្ព័ន្ធធនាគារ និងធនាគារបង្កើតសេណារីយ៉ូសេដ្ឋកិច្ចចំនួន ៣ គឺ៖ មូលដ្ឋាន (Base Case) បានកំណត់នូវប្រូបាប៊ីលីតេនៃការកើតឡើង ៥៥% ហើយសេណារីយ៉ូដែលនៅសល់ពីរទៀត គឺបានកំណត់ ២០% សម្រាប់សេណារីយ៉ូកើនឡើង (Upside) និង ២៥% សម្រាប់សេណារីយ៉ូថយចុះ (Downside) ។ សេណារីយ៉ូ ជាមូលដ្ឋាន (Base Case) ត្រូវបាន បង្កើតស្របទៅនឹង ព័ត៌មានដែលប្រើដោយសម្ព័ន្ធធនាគារ និងធនាគារ សម្រាប់គោលបំណងផ្សេងទៀតដូចជា ការធ្វើផែនការយុទ្ធសាស្ត្រ និងផែនការថវិកា។

ព័ត៌មានខាងក្រៅដែលត្រូវបានពិចារណារួមមាន ទិន្នន័យសេដ្ឋកិច្ច និងការព្យាករណ៍ដែលចេញផ្សាយដោយរដ្ឋាភិបាលធនាគារជាតិ នៃបណ្តាប្រទេសដែលសម្ព័ន្ធធនាគារធ្វើ និងធនាគារប្រតិបត្តិការ ស្ថាប័នអន្តរជាតិឈានមុខដូចជាមូលនិធិរូបិយវត្ថុអន្តរជាតិ និងអ្នកព្យាករណ៍សេដ្ឋកិច្ច ដែលជ្រើសរើសមកពីបណ្តាក្រុមហ៊ុនឯកជន ឬគ្រឹះស្ថានសិក្សា។

សម្ព័ន្ធធនាគារ និងធនាគារបានកំណត់និងចងក្រងឯកសារសំខាន់ៗនៃហានិភ័យឥណទាន និងការខាតបង់ឥណទានសម្រាប់ ឧបករណ៍ហិរញ្ញវត្ថុនីមួយៗ ស្របតាមប្រទេសនីមួយៗ ដោយប្រើការវិភាគទិន្នន័យប្រវត្តិសាស្ត្រ ដោយប៉ាន់ស្មានទំនាក់ទំនងរវាងអថេរម៉ាក្រូសេដ្ឋកិច្ច ហានិភ័យឥណទាន និងការបាត់បង់ឥណទាន។

ធនាគារ អេស៊ីលីដា ភីអិលស៊ី និង ក្រុមហ៊ុនបុត្រសម្ព័ន្ធ

កំណត់សម្គាល់លើរបាយការណ៍ហិរញ្ញវត្ថុ (ត)
 នាថ្ងៃទី៣១ ខែធ្នូ ឆ្នាំ២០២១ និងសម្រាប់ការិយបរិច្ឆេទដែលបានបញ្ជាក់

៣៨. ការគ្រប់គ្រងហានិភ័យហិរញ្ញវត្ថុ (ត)

៣៨.១ ហានិភ័យឥណទាន (ត)

(ឆ) ចំនួនទឹកប្រាក់ដែលកើតឡើងពី ECL (ត)

ការដាក់បញ្ចូលព័ត៌មានលើការប្រមើលអនាគត (ត)

សេណារីយ៉ូសេដ្ឋកិច្ចនៃ សំណុំឥណទានរបស់ធនាគារដែលបានប្រើនៅថ្ងៃទី៣១ ខែធ្នូ ឆ្នាំ២០២១ រួមមានសូចនាករសំខាន់ៗដូចខាងក្រោមសម្រាប់ប្រទេសកម្ពុជាសម្រាប់ឆ្នាំដែលបញ្ចប់ចាប់ពីឆ្នាំ២០២២ ដល់ឆ្នាំ២០២៦៖

ហានិភ័យ	២០២២	២០២៣	២០២៤	២០២៥	២០២៦
១- ឥណទានខ្នាតតូច					
- ឥណទានក្នុងស្រុកផ្តល់ដល់វិស័យឯកជន (%នៃផលិតផលក្នុងស្រុកសរុប)					
មូលដ្ឋាន	១១៨,៨២%	១២២,៣១%	១២៣,៩៨%	៧០,៨៨%	៧០,៨៨%
កើនឡើង	៦៧,៥២%	៧១,០១%	៧២,៦៨%	១៩,៥៨%	១៩,៥៨%
ថយចុះ	១៧០,១១%	១៧៣,៦០%	១៧៥,២៧%	១២២,១៧%	១២២,១៧%
- គ្រប់ធាតុរបស់សន្ទស្សន៍ថ្លៃទំនិញប្រើប្រាស់ប្រទេសកម្ពុជា ឆ្នាំ២០០៦ ស្មើ១០០					
មូលដ្ឋាន	១៨៣,៧៤	១៨៣,៩៨	១៨៤,០៩	១៦១,៤៣	១៦១,៤៣
កើនឡើង	១៦២,៨០	១៦៣,០៤	១៦៣,១៦	១៤០,៤៩	១៤០,៤៩
ថយចុះ	២០៤,៦៧	២០៤,៩២	២០៥,០៣	១៨២,៣៧	១៨២,៣៧
២- ឥណទានខ្នាតធំ					
ឥណទានក្នុងស្រុកផ្តល់ដល់វិស័យឯកជន (%នៃផលិតផលក្នុងស្រុកសរុប)					
មូលដ្ឋាន	១១៨,៨២%	១២២,៣១%	១២៣,៩៨%	៧៦,៦៩%	៧៦,៦៩%
កើនឡើង	៦៥,៣៦%	៦៨,៨៥%	៧០,៥២%	២៣,២៤%	២៣,២៤%
ថយចុះ	១៧២,២៧%	១៧៥,៧៦%	១៧៧,៤៣%	១៣០,១៤%	១៣០,១៤%
- បម្រែបម្រួលឥណទាន (នាំចេញ) ពីមួយឆ្នាំទៅមួយឆ្នាំ					
មូលដ្ឋាន	២៤,៦៣%	២៤,៩៣%	២៥,០៩%	១៥,២០%	១៥,២០%
កើនឡើង	៣៨,២៩%	៣៨,៥៨%	៣៨,៧៤%	២៨,៨៦%	២៨,៨៦%
ថយចុះ	១០,៩៨%	១១,២៧%	១១,៤៣%	១,៥៥%	១,៥៥%
៣- ឥណទានវិញ្ញាបន៍					
- គ្រប់ធាតុរបស់សន្ទស្សន៍ថ្លៃទំនិញប្រើប្រាស់ប្រទេសកម្ពុជា ឆ្នាំ២០០៦ ស្មើ១០០					
មូលដ្ឋាន	១៨៧,៣៧	១៨៧,៦៤	១៨៧,៨០	១៦៤,៥៧	១៦៤,៥៧
កើនឡើង	១៦៦,១៦	១៦៦,៤៣	១៦៦,៥៩	១៤៣,៣៦	១៤៣,៣៦
ថយចុះ	២០៨,៥៧	២០៨,៨៥	២០៩,០១	១៨៥,៧៨	១៨៥,៧៨

ធនាគារ អេស៊ីប៊ីជា ភីអិលស៊ី និង ក្រុមហ៊ុនបុត្រសម្ព័ន្ធ

កំណត់សម្គាល់លើរបាយការណ៍ហិរញ្ញវត្ថុ (ត)
នាថ្ងៃទី៣១ ខែធ្នូ ឆ្នាំ២០២១ និងសម្រាប់កាលបរិច្ឆេទដែលបានបញ្ជាក់

៣៨. ការគ្រប់គ្រងហានិភ័យហិរញ្ញវត្ថុ (ត)

៣៨.១ ហានិភ័យឥណទាន (ត)

(ឆ) ចំនួនទឹកប្រាក់ដែលកើតឡើងពី ECL (ត)

ការដាក់បញ្ចូលព័ត៌មានលើការប្រមើលអនាគត (ត)

ហានិភ័យ	២០២២	២០២៣	២០២៤	២០២៥	២០២៦
៤- ឥណទានកែលម្អគេហដ្ឋាន					
- ផលិតផលក្នុងស្រុកសរុបតាមតម្លៃបច្ចុប្បន្នរបស់សហគ្រាស (%ពីមួយឆ្នាំទៅមួយឆ្នាំ)					
មូលដ្ឋាន	៨,៩៧%	៧,៩១%	៧,០៩%	១៤,៤៣%	១៤,៤៣%
កើនឡើង	២០,០៨%	១៩,០១%	១៨,២០%	២៥,៥៤%	២៥,៥៤%
ថយចុះ	-២,១៣%	-៣,២០%	-៤,០១%	៣,៣២%	៣,៣២%
- ១ ដុល្លារអាមេរិក អត្រាខ្សែកោងទិន្នផលរតនាគារប្រចាំឆ្នាំ					
មូលដ្ឋាន	១,៧៩%	១,៧៣%	១,៧២%	០,៨០%	០,៨០%
កើនឡើង	០,០៨%	០,០៣%	០,០២%	-០,៩០%	-០,៩០%
ថយចុះ	៣,៤៩%	៣,៤៤%	៣,៤៣%	២,៥១%	២,៥១%

ធនាគារ អេស៊ីលីដា ភីអិលស៊ី និង ក្រុមហ៊ុនបុត្រសម្ព័ន្ធ

កំណត់សម្គាល់លើរបាយការណ៍ហិរញ្ញវត្ថុ (ត)
នាថ្ងៃទី៣១ ខែធ្នូ ឆ្នាំ២០២១ និងសម្រាប់ការិយបរិច្ឆេទដែលបានបញ្ចប់

៣៨. ការគ្រប់គ្រងហានិភ័យហិរញ្ញវត្ថុ (ត)

៣៨.១ ហានិភ័យឥណទាន (ត)

(ឆ) ចំនួនទឹកប្រាក់ដែលកើតឡើងពី ECL (ត)

ការដាក់បញ្ចូលព័ត៌មានលើការប្រមើលអនាគត (ត)

ទំនាក់ទំនងដែលបានព្យាករណ៍រវាងសូចនាករសំខាន់ៗ និងអត្រាការខាតបង់ និងការខាតបង់លើហ្វូស៊ីលីដធី ផ្សេងៗនៃទ្រព្យសកម្មហិរញ្ញវត្ថុ ត្រូវបានបង្កើតឡើងដោយផ្អែកលើការវិភាគទិន្នន័យប្រវត្តិសាស្ត្រ ដែលអាចរកបានក្នុង រយៈពេល ៧ឆ្នាំកន្លងមក។

ទ្រព្យសកម្មហិរញ្ញវត្ថុដែលបានកែប្រែ

លក្ខខណ្ឌកិច្ចសន្យានៃឥណទានអាចត្រូវបានកែប្រែដោយហេតុផលមួយចំនួនរួមមាន ការផ្លាស់ប្តូរលក្ខខណ្ឌ ទីផ្សារ ការរក្សាអតិថិជន និងកត្តាផ្សេងទៀតដែលមិនទាក់ទងនឹងការខូចខាតឥណទានរបស់អតិថិជននាពេលបច្ចុប្បន្នភាព និង សក្តានុពល ។ ឥណទានដែលមានស្រាប់ដែលលក្ខខណ្ឌត្រូវបានកែប្រែអាចត្រូវបានមិនទទួលស្គាល់ និងឥណទាន ដែលបានចរចាឡើងវិញ ត្រូវបានទទួលស្គាល់ថាជាឥណទានថ្មី ក្នុងតម្លៃសមស្រប អនុលោមតាមគោលការណ៍ គណនេយ្យ ដែលមាន ចែងក្នុងកំណត់សម្គាល់ ២(ង)(iv)។

នៅពេលដែលលក្ខខណ្ឌនៃទ្រព្យសកម្មហិរញ្ញវត្ថុត្រូវបានកែប្រែ ហើយការកែប្រែមិនបណ្តាលឱ្យមានការមិន ទទួលស្គាល់ (Derecognition) ។ ការកំណត់ថា តើហានិភ័យឥណទានរបស់ទ្រព្យសកម្មបានកើនឡើងគួរឱ្យកត់សម្គាល់ឬ បញ្ចាំងពីការប្រៀបធៀប៖

- ប្រូបាប៊ីលីតេនៃការខកខានសងមួយអាយុកាល (Lifetime PD) នៅកាលបរិច្ឆេទនៃការវាយការណ៍ ដោយផ្អែកលើ លក្ខខណ្ឌដែលបានកែប្រែ ។
- ប្រូបាប៊ីលីតេនៃការខកខានមួយអាយុកាល (Lifetime PD) ដែលនៅសល់ដែលបានប៉ាន់ស្មានដោយផ្អែកលើ ទិន្នន័យស្តីពី ការទទួលស្គាល់ដំបូងនិងលក្ខខណ្ឌកិច្ចសន្យាដើម។

នៅពេលដែលការកែប្រែបានធ្វើឱ្យមានការខាតបង់ឥណទានថ្មីត្រូវបានទទួលស្គាល់និងបែងចែកសម្រាប់ ដំណាក់កាលទី១ (សន្មតថាវាមិនមាន អ៊ីមភែរមិននៅពេលនោះទេ)។

លក្ខខណ្ឌដែលត្រូវបានកែប្រែជាទូទៅរួមបញ្ចូលការពន្យារឥណទានប្រតិទាន ការផ្លាស់ប្តូរពេលវេលានៃការទូទាត់ សងការប្រាក់ និងការកែប្រែលក្ខខណ្ឌនៃកិច្ចព្រមព្រៀងឥណទាន។

ធនាគារ អេស៊ីប៊ីស៊ី ភីអិលស៊ី និង ក្រុមហ៊ុនបុត្រសម្ព័ន្ធ

កំណត់សម្គាល់លើរបាយការណ៍ហិរញ្ញវត្ថុ (ត)

នាថ្ងៃទី៣១ ខែធ្នូ ឆ្នាំ២០២១ និងសម្រាប់កាលបរិច្ឆេទដែលបានបញ្ជាក់

៣៨. ការគ្រប់គ្រងហានិភ័យហិរញ្ញវត្ថុ (ត)

៣៨.១ ហានិភ័យឥណទាន (ត)

(ឆ) ចំនួនទឹកប្រាក់ដែលកើតឡើងពី ECL (ត)

សំវិធានធនលើការខាតបង់

ក្នុងអំឡុងឆ្នាំ សំវិធានធនដែលត្រូវបានទទួលស្គាល់លើរបាយការណ៍ចំណេញ ឬខាតមានដូចខាងក្រោម៖

ប្រភេទ	សម្ព័ន្ធធនាគារ				ធនាគារ			
	២០២១	២០២០	២០២១	២០២០	២០២១	២០២០	២០២១	២០២០
	ដុល្លារកម្ពុជា	ដុល្លារកម្ពុជា	ពាន់រៀល (កំណត់សម្គាល់ ៥)	ពាន់រៀល (កំណត់សម្គាល់ ៥)	ដុល្លារកម្ពុជា	ដុល្លារកម្ពុជា	ពាន់រៀល (កំណត់សម្គាល់ ៥)	ពាន់រៀល (កំណត់សម្គាល់ ៥)
ប្រាក់បញ្ញើនៅធនាគារនានា	(៨១.៣៨៥)	(៧.៧៨៦)	(៣៣១.០៧៤)	(៣១.៧៤៤)	៧៨.៨២០	៩៦.០៨៣	៣២០.៦៤០	៣៩១.៧៣០
ឥណទាន និងបុរេប្រទានផ្តល់ដល់អតិថិជន	១៣.៧៩៧.៩៤៧	២០.៨៥២.៣៥៧	៥៦.១៣០.០៤៨	៨៥.០១៥.០៥៩	៤២៩.៥៣៨	១៦.២០៤.៤៦២	១.៧៤៧.៣៦០	៦៦.០៦៥.៥៩២
ទ្រព្យសកម្មផ្សេងៗ	(១៧៤.៥៨៨)	(៥០.៥៤០)	(៧១០.២២៤)	(២០៦.០៥១)	(១៩១.៦០៤)	(៥២.៨៦៩)	(៧៧៩.៤៤៥)	(២១៥.៥៤៧)
	១៣.៥៤៩.៩៧៤	២០.៧៩៤.០៣១	៥៥.០៨៨.៧៥០	៨៤.៧៧៧.២៦៤	៣១៦.៧៥៤	១៦.២៤៧.៦៧៦	១.២៨៨.៥៥៥	៦៦.២៤១.៧៧៥
កិច្ចសន្យាធានាហិរញ្ញវត្ថុ	(១៣៩.៤៤៩)	(៥៤.១៥៦)	(៥៦៧.២៧៩)	(២២០.៧៩៤)	(៣៨០.៥៦៩)	(១៣២.០៨២)	(១.៥៤៨.១៥៥)	(៥៣៨.៤៩៨)
សរុប	១៣.៤១០.៩៨៥	២០.៧៣៩.៨៧៥	៥៤.៥២១.៤៧១	៨៤.៥៥៦.៤៧០	(៦៣.៨១៥)	១៦.១១៥.៥៩៤	(២៥៩.៦០០)	៦៥.៧០៣.២៧៧

ធនាគារ អេស៊ីប៊ីស៊ី ភីអិលស៊ី និង ក្រុមហ៊ុនបុត្រសម្ព័ន្ធ

កំណត់សម្គាល់លើរបាយការណ៍ហិរញ្ញវត្ថុ (ត)

នាថ្ងៃទី៣១ ខែធ្នូ ឆ្នាំ២០២១ និងសម្រាប់កាលបរិច្ឆេទដែលបានបញ្ជាក់

៣៨. ការគ្រប់គ្រងហានិភ័យហិរញ្ញវត្ថុ (ត)

៣៨.១ ហានិភ័យឥណទាន (ត)

(ឆ) ចំនួនទឹកប្រាក់ដែលកើតឡើងពី ECL (ត)

សំវិធានធនលើការខាតបង់ (ត)

តារាងខាងក្រោមបង្ហាញពីសមតុល្យនៃសំវិធានធនលើការខាតបង់តាមថ្នាក់នៃឧបករណ៍ហិរញ្ញវត្ថុ៖

ពណ៌នានិងប្រភេទតាមផ្ទៃដីរបស់	២០២១				២០២០			
	ដំណាក់កាលទី ១ ដុល្លារកម្ពុជា	ដំណាក់កាលទី ២ ដុល្លារកម្ពុជា	ដំណាក់កាលទី ៣ ដុល្លារកម្ពុជា	សរុប ដុល្លារកម្ពុជា	ដំណាក់កាលទី ១ ដុល្លារកម្ពុជា	ដំណាក់កាលទី ២ ដុល្លារកម្ពុជា	ដំណាក់កាលទី ៣ ដុល្លារកម្ពុជា	សរុប ដុល្លារកម្ពុជា
សម្ព័ន្ធធនាគារ								
នាថ្ងៃទី ១ ខែមករា	១១.៩០៥.៤៩៨	៣.៣០៣.៦៩៨	២០.១៣៣.៣៥១	៣៥.៣៤២.៥៤៧	២៤.៦២៧.៤២២	៣៤៤.៤៥៣	៨.២៦៣.៧០១	៣៣.២៣៥.៥៧៦
សំវិធានធន(កត់ត្រាត្រលប់)លើការបាត់បង់ ក្នុងអំឡុងពេល	៥.៤៣៩.២០៥	(១.១០៨.២៧៩)	៩.៤៦៧.០២១	១៣.៧៩៧.៩៤៧	(១២.៧២១.៩២២)	២.៩៥៩.២៤៥	៣០.៦១៥.០៣៤	២០.៨៥២.៣៥៧
ការលុបចោលក្នុងអំឡុងពេល	-	-	(១១.៣៩៣.៧១៦)	(១១.៣៩៣.៧១៦)	-	-	(១៨.៦៧៦.៤៥៩)	(១៨.៦៧៦.៤៥៩)
លម្អៀងពីការប្តូររូបិយប័ណ្ណ	-	-	(៣.១២៥.៧០៤)	(៣.១២៥.៧០៤)	-	-	(៦៨.៩២៧)	(៦៨.៩២៧)
នាថ្ងៃទី៣១ ខែធ្នូ	១៧.៣៤៤.៧០៣	២.១៩៥.៤១៩	១៥.០៨០.៩៥២	៣៤.៦២១.០៧៤	១១.៩០៥.៥០០	៣.៣០៣.៦៩៨	២០.១៣៣.៣៤៩	៣៥.៣៤២.៥៤៧
សមមូលនឹងព្រៀល(កំណត់សម្គាល់ ៥)	៧០.៦៦២.៣២០	៨.៩៤៤.១៣៧	៦១.៤៣៩.៧៩៩	១៤១.០៤៦.២៥៦	៤៨.១៥៧.៧៤៨	១៣.៣៦៣.៤៥៨	៨១.៤៣៩.៣៩៧	១៤២.៩៦០.៦០២

ធនាគារ អេស៊ីប៊ីស៊ី ភីអិលស៊ី និង ក្រុមហ៊ុនបុត្រសម្ព័ន្ធ

កំណត់សម្គាល់លើរបាយការណ៍ហិរញ្ញវត្ថុ (ត)

នាថ្ងៃទី៣១ ខែធ្នូ ឆ្នាំ២០២១ និងសម្រាប់កាលបរិច្ឆេទដែលបានបញ្ជាក់

៣៨. ការគ្រប់គ្រងហានិភ័យហិរញ្ញវត្ថុ (ត)

៣៨.១ ហានិភ័យឥណទាន (ត)

(ឆ) ចំនួនទឹកប្រាក់ដែលកើតឡើងពី ECL (ត)

សំវិធានធនលើការខាតបង់ (ត)

តារាងខាងក្រោមបង្ហាញពីសមតុល្យនៃសំវិធានធនខាតបង់តាមថ្នាក់ឧបករណ៍ហិរញ្ញវត្ថុ៖ (ត)

ឥណទាននិងប្រែប្រួលតាមតម្លៃដក់រំលស់	២០២១				២០២០			
	ដំណាក់កាលទី ១	ដំណាក់កាលទី ២	ដំណាក់កាលទី ៣	សរុប	ដំណាក់កាលទី ១	ដំណាក់កាលទី ២	ដំណាក់កាលទី ៣	សរុប
	ដុល្លារកម្ពុជា	ដុល្លារកម្ពុជា	ដុល្លារកម្ពុជា	ដុល្លារកម្ពុជា	ដុល្លារកម្ពុជា	ដុល្លារកម្ពុជា	ដុល្លារកម្ពុជា	ដុល្លារកម្ពុជា
ធនាគារ								
នាថ្ងៃទី ១ ខែមករា	១០.៨៣៩.១៥៥	២.៩០៦.៩៤១	១៧.៤៦៣.២៩៣	៣១.២០៩.៣៨៩	២៤.០៦៦.១៣៧	២៨៦.២០២	៧.៨៣៧.២៤១	៣២.១៨៩.៥៨០
សំវិធានធន/កត់ត្រាគ្រលប់)លើការបាត់បង់ក្នុងអំឡុងឆ្នាំ	(៤.០៥៧.១៥៦)	(១.២១០.២៥៦)	៥.៦៩៦.៩៥០	៤២៩.៥៣៨	(១៣.២២៦.៩៨២)	២.៦២០.៧៣៩	២៦.៨១០.៧០៤	១៦.២០៤.៤៦២
ការលុបចោលក្នុងអំឡុងឆ្នាំ	-	-	(៨.២៨១.៧៤៦)	(៨.២៨១.៧៤៦)	-	-	(១៧.១៥៨.០៥៤)	(១៧.១៥៨.០៥៤)
លម្អៀងពីការប្តូររូបិយប័ណ្ណ	-	-	(៧៦៨.៦៧៦)	(៧៦៨.៦៧៦)	-	-	(២៦.៥៩៩)	(២៦.៥៩៩)
នាថ្ងៃទី៣១ ខែធ្នូ	៦.៧៨១.៩៩៩	១.៦៩៦.៦៨៥	១៤.១០៩.៨២១	២២.៥៨៨.៥០៥	១០.៨៣៩.១៥៥	២.៩០៦.៩៤១	១៧.៤៦៣.២៩៣	៣១.២០៩.៣៨៩
<i>សមមូលនឹងព្រំលើ(កំណត់សម្គាល់ ៥)</i>	<i>២៧.៦២៩.៨៦៥</i>	<i>៦.៩១២.២៩៥</i>	<i>៥៧.៤៨៣.៤១១</i>	<i>៩២.០២៥.៥៧១</i>	<i>៤៣.៨៤៤.៣៨២</i>	<i>១១.៧៥៨.៥៧៦</i>	<i>៧០.៦៣៩.០២០</i>	<i>១២៦.២៤១.៩៧៨</i>

ធនាគារ អេស៊ីប៊ីជា ភីអិលស៊ី និង ក្រុមហ៊ុនបុត្រសម្ព័ន្ធ

កំណត់សម្គាល់លើរបាយការណ៍ហិរញ្ញវត្ថុ (ត)
នាថ្ងៃទី៣១ ខែធ្នូ ឆ្នាំ២០២១ និងសម្រាប់ការិយបរិច្ឆេទដែលបានបញ្ជាក់

៣៨. ការគ្រប់គ្រងហានិភ័យហិរញ្ញវត្ថុ (ត)

៣៨.១ ហានិភ័យឥណទាន (ត)

(ឆ) ចំនួនទឹកប្រាក់ដែលកើតឡើងពី ECL (ត)

សំវិធានធនលើការខាតបង់ (ត)

តារាងខាងក្រោមបង្ហាញពីសមតុល្យនៃសំវិធានធនខាតបង់តាមថ្នាក់នៃឧបករណ៍ហិរញ្ញវត្ថុ៖ (ត)

សាច់ប្រាក់ និងប្រាក់បញ្ញើនៅធនាគារផ្សេងៗ	២០២១			២០២០	
	ដំណាក់កាលទី ១ ដុល្លារអន្តរជាតិ	ដំណាក់កាលទី ២ ដុល្លារអន្តរជាតិ	ដំណាក់កាលទី ៣ ដុល្លារអន្តរជាតិ	សរុប ដុល្លារអន្តរជាតិ	សរុប ដុល្លារអន្តរជាតិ
សម្ព័ន្ធធនាគារ					
នាថ្ងៃទី ១ ខែ មករា	៥៨២.៤៤៤	-	-	៥៨២.៤៤៤	៥៨៩.៩៥៦
សំវិធានធន(កត់ត្រាត្រលប់)លើការបាត់បង់ក្នុងអំឡុងឆ្នាំ	(៨១.៣៨៥)	-	-	(៨១.៣៨៥)	(៧.៧៨៦)
លម្អៀងពីការប្តូររូបិយប័ណ្ណ	(២១.៨៩៦)	-	-	(២១.៨៩៦)	២៧៤
នាថ្ងៃទី៣១ ខែធ្នូ	៤៧៩.១៦៣	-	-	៤៧៩.១៦៣	៥៨២.៤៤៤
<i>សមមូលនឹងពាន់រៀល (កំណត់សម្គាល់ ៥)</i>	១.៩៥២.១១០	-	-	១.៩៥២.១១០	២.៣៥៥.៩៨៥
ធនាគារ					
នាថ្ងៃទី ១ ខែ មករា	១៤១.៥៤៣	-	-	១៤១.៥៤៣	៤៥.២៤១
សំវិធានធនលើការបាត់បង់ ក្នុងអំឡុងឆ្នាំ	៧៨.៨២០	-	-	៧៨.៨២០	៩៦.០៨៣
លម្អៀងពីការប្តូររូបិយប័ណ្ណ	(៨១)	-	-	(៨១)	២១៩
នាថ្ងៃទី៣១ ខែធ្នូ	២២០.២៨២	-	-	២២០.២៨២	១៤១.៥៤៣
<i>សមមូលនឹងពាន់រៀល (កំណត់សម្គាល់ ៥)</i>	៨៩៧.៤២៩	-	-	៨៩៧.៤២៩	៥៧២.៥៤២

ធនាគារ អេស៊ីប៊ីជា ភីអិលស៊ី និង ក្រុមហ៊ុនបុត្រសម្ព័ន្ធ

កំណត់សម្គាល់លើរបាយការណ៍ហិរញ្ញវត្ថុ (ត)
នាថ្ងៃទី៣១ ខែធ្នូ ឆ្នាំ២០២១ និងសម្រាប់កាលបរិច្ឆេទដែលបានបញ្ជាក់

៣៨. ការគ្រប់គ្រងហានិភ័យហិរញ្ញវត្ថុ (ត)

៣៨.១ ហានិភ័យឥណទាន (ត)

(ឆ) ចំនួនទឹកប្រាក់ដែលកើតឡើងពី ECL (ត)

សំវិធានធនលើការខាតបង់ (ត)

តារាងខាងក្រោមបង្ហាញពីសមតុល្យនៃសំវិធានធនខាតបង់តាមថ្នាក់ឧបករណ៍ហិរញ្ញវត្ថុ៖ (ត)

គណនីក្រុមទទួលផ្សេងៗ	២០២១			២០២០	
	ដំណាក់កាល ទី ១	ដំណាក់កាល ទី ២	ដំណាក់កាល ទី ៣	សរុប	សរុប
	ដុល្លារអាមេរិក	ដុល្លារអាមេរិក	ដុល្លារអាមេរិក	ដុល្លារអាមេរិក	ដុល្លារអាមេរិក
សម្ព័ន្ធធនាគារ					
នាថ្ងៃទី ១ ខែ មករា	១៩៩.៣៩៣	-	-	១៩៩.៣៩៣	២៩៥.០២៧
សំវិធានធន/(កត់ត្រាត្រលប់)លើការបាត់បង់ក្នុងអំឡុងឆ្នាំ	(១៧៤.៥៨៨)	-	-	(១៧៤.៥៨៨)	(៥០.៥៤០)
លម្អៀងពីការប្តូររូបិយប័ណ្ណ	(១៦.៩១៦)	-	-	(១៦.៩១៦)	(៤៥.០៩៤)
នាថ្ងៃទី ៣១ ខែធ្នូ	<u>៧.៨៨៩</u>	<u>-</u>	<u>-</u>	<u>៧.៨៨៩</u>	<u>១៩៩.៣៩៣</u>
<i>សមមូលនឹងពាន់រៀល (កំណត់សម្គាល់ ៥)</i>	<u>៣២.១៤០</u>	<u>-</u>	<u>-</u>	<u>៣២.១៤០</u>	<u>៨០៦.៥៤៥</u>
ធនាគារ					
នាថ្ងៃទី ១ ខែ មករា	១៩៧.០៤៥	-	-	១៩៧.០៤៥	២៩៥.០០៩
សំវិធានធន/(កត់ត្រាត្រលប់)លើការបាត់បង់ក្នុងអំឡុងឆ្នាំ	(១៩១.៦០៤)	-	-	(១៩១.៦០៤)	(៥២.៨៦៩)
លម្អៀងពីការប្តូររូបិយប័ណ្ណ	(១១)	-	-	(១១)	(៤៥.០៩៥)
នាថ្ងៃទី ៣១ ខែធ្នូ	<u>៥.៤៣០</u>	<u>-</u>	<u>-</u>	<u>៥.៤៣០</u>	<u>១៩៧.០៤៥</u>
<i>សមមូលនឹងពាន់រៀល (កំណត់សម្គាល់ ៥)</i>	<u>២២.១២២</u>	<u>-</u>	<u>-</u>	<u>២២.១២២</u>	<u>៧៩៧.០៤៧</u>

ធនាគារ អេស៊ីប៊ីជា ភីអិលស៊ី និង ក្រុមហ៊ុនបុត្រសម្ព័ន្ធ

កំណត់សម្គាល់លើរបាយការណ៍ហិរញ្ញវត្ថុ (ត)
នាថ្ងៃទី៣១ ខែធ្នូ ឆ្នាំ២០២១ និងសម្រាប់ការិយបរិច្ឆេទដែលបានបញ្ជាក់

៣៨. ការគ្រប់គ្រងហានិភ័យហិរញ្ញវត្ថុ (ត)

៣៨.១ ហានិភ័យឥណទាន (ត)

(ឆ) ចំនួនទឹកប្រាក់ដែលកើតឡើងពី ECL (ត)

សំវិធានធនលើការខាតបង់ (ត)

តារាងខាងក្រោមបង្ហាញពីសមតុល្យនៃសំវិធានធនខាតបង់តាមថ្នាក់ឧបករណ៍ហិរញ្ញវត្ថុ៖ (ត)

កិច្ចសន្យាធានាហិរញ្ញវត្ថុ	២០២១				២០២០
	ដំណាក់កាលទី ១	ដំណាក់កាល ទី ២	ដំណាក់កាលទី ៣	សរុប	សរុប
	ដុល្លារអាមេរិក	ដុល្លារអាមេរិក	ដុល្លារអាមេរិក	ដុល្លារអាមេរិក	ដុល្លារអាមេរិក
សម្ព័ន្ធធនាគារ					
នាថ្ងៃទី ១ ខែ មករា	១៥៤.៩០៧	-	-	១៥៤.៩០៧	២០៧.៤៧៩
សំវិធានធនលើការបាត់បង់ ក្នុងអំឡុងឆ្នាំ	(១៣៩.៤៤៩)	-	-	(១៣៩.៤៤៩)	(៥៤.១៥៦)
លម្អៀងពីការប្តូររូបិយប័ណ្ណ	(១៣៤)	-	-	(១៣៤)	១.៥៨៤
នាថ្ងៃទី៣១ ខែធ្នូ	១៥.៣២៤	-	-	១៥.៣២៤	១៥៤.៩០៧
<i>សមមូលនឹងពាន់រៀល (កំណត់សម្គាល់ ៥)</i>	៦២.៤៣០	-	-	៦២.៤៣០	៦២៦.៥៩៩
ធនាគារ					
នាថ្ងៃទី ១ ខែ មករា	៥២៥.៣២៤	-	-	៥២៥.៣២៤	៦៥៥.៨២២
សំវិធានធនលើការបាត់បង់ ក្នុងអំឡុងឆ្នាំ	(៣៨០.៥៦៩)	-	-	(៣៨០.៥៦៩)	(១៣២.០៨២)
លម្អៀងពីការប្តូររូបិយប័ណ្ណ	(១៣០)	-	-	(១៣០)	១.៥៨៤
នាថ្ងៃទី៣១ ខែធ្នូ	១៤៤.៦២៥	-	-	១៤៤.៦២៥	៥២៥.៣២៤
<i>សមមូលនឹងពាន់រៀល (កំណត់សម្គាល់ ៥)</i>	៥៨៩.២០២	-	-	៥៨៩.២០២	២.១២៤.៩៣៦

ធនាគារ អេស៊ីលីដា ភីអិលស៊ី និង ក្រុមហ៊ុនបុត្រសម្ព័ន្ធ

កំណត់សម្គាល់លើរបាយការណ៍ហិរញ្ញវត្ថុ (ត)

នាថ្ងៃទី៣១ ខែធ្នូ ឆ្នាំ២០២១ និងសម្រាប់ការិយបរិច្ឆេទដែលបានបញ្ជាក់

៣៨. ការគ្រប់គ្រងហានិភ័យហិរញ្ញវត្ថុ (ត)

៣៨.១ ហានិភ័យឥណទាន (ត)

(ជ) ការរីករាលដាលនៃកូវីដ-១៩ និងផលប៉ះពាល់ទៅលើ ECL

ផលប៉ះពាល់ពីការរីករាលដាលនៃជម្ងឺកូវីដ-១៩ ទៅលើកំណើនសេដ្ឋកិច្ចដែលបណ្តាលឱ្យអថេរសេដ្ឋកិច្ចត្រូវបានយកមកប្រើប្រាស់នៅក្នុងម៉ូដែល ដែលស្ថិតនៅក្រៅដែនកំណត់នៃម៉ូដែល ស.រ.ហ.អ.ក៩ ដែលបានបង្កើតឡើង និងបានកែសម្រួលដើម្បីយកមកអនុវត្ត។ កត្តានេះបង្កឱ្យម៉ូដែល ស.រ.ហ.អ.ក៩ ដែលនៅក្រោម លក្ខខណ្ឌ កូវីដ-១៩ គឺមិនស្របនឹងលទ្ធផលជាក់ស្តែងឡើយ។ ដូច្នេះហើយ ម៉ូដែលនៃការគ្រប់គ្រងដូចគ្នាកន្លងមក ដោយយោងទៅតាមការវិភាគពីបម្រែបម្រួល និងការវិនិច្ឆ័យរបស់ថ្នាក់គ្រប់គ្រងជាន់ខ្ពស់របស់សម្ព័ន្ធធនាគារ និងធនាគារគឺចាំបាច់សម្រាប់ឆ្លុះបញ្ចាំងពី ECL ដើម្បីបញ្ជ្រាបសន្ទុះការប៉ាន់ស្មានដែលទាបពេក ឬខ្ពស់ពេកនៅក្នុងលក្ខខណ្ឌទាំងនេះ។

អ្នកគ្រប់គ្រងមិនបានផ្តល់ម៉ូដែលដែលដូចគ្នា ឬការធ្វើនិយ័តកម្មគិតត្រឹមថ្ងៃទី៣១ ខែធ្នូ ឆ្នាំ២០២១ ចាប់តាំងពីគំរូនៃការគណនាឡើងវិញនៃ ECL ដោយសារម៉ូដែលនៃការគណនាឡើងវិញបានកំណត់រួចរាល់ពីផលប៉ះពាល់ដែលបានរកឃើញពីជម្ងឺកូវីដ-១៩។ បន្ថែមពីនេះទៀត គណៈគ្រប់គ្រងបានធ្វើការវាយតម្លៃពីស្ថានភាពជាក់ស្តែងដែលប្រសើរជាងមុន ដោយសារករណីនៃការឆ្លងជម្ងឺ និងករណីស្លាប់មានការថយចុះជាលំដាប់ ដោយគូបផ្សំជាមួយវិធានការស្តារសេដ្ឋកិច្ចឡើងវិញដែលធ្វើឡើងដោយរដ្ឋាភិបាលកម្ពុជា ដូចជាការបញ្ចប់ការរឹតត្បិតការធ្វើដំណើរ និងការបិទខ្ទប់ក្នុងតំបន់សេដ្ឋកិច្ច។

សម្ព័ន្ធធនាគារ និងធនាគារក៏ធ្វើការកំណត់អត្តសញ្ញាណ និងពិនិត្យឡើងវិញយ៉ាងទៀងទាត់ចំពោះអតិថិជនដែលធ្លាប់មានប្រវត្តិកើនឡើងនូវហានិភ័យឥណទាននិងអ៊ីមតែមិន ជាពិសេសអតិថិជនទាំងនោះ បានទទួលយកការពន្យារពេលការទូទាត់ និងសម្រួលនូវលក្ខខណ្ឌដទៃទៀត ដើម្បីដោះស្រាយបញ្ហាសាច់ប្រាក់ងាយស្រួល រយៈពេលខ្លី ឬបានពន្យារពេលតាមរយៈ ព័ត៌មានឥណទាន មានកម្រិតដែលបានផ្តល់ឱ្យ ពីអតិថិជនទាំងនេះ។

ក្នុងស្ថានភាពបច្ចុប្បន្នការព្យាករណ៍សេដ្ឋកិច្ច គឺស្ថិតនៅក្រោមភាពមិនប្រាកដប្រជាប្រជាមតិខ្ពស់ ជាហេតុបណ្តាលឱ្យការព្យាករណ៍ និងម៉ូដែលសេដ្ឋកិច្ច មិនអាចអនុវត្តបាន។ ការព្យាករណ៍ ពីងផ្នែកយ៉ាងខ្លាំងលើការព្យាករណ៍របស់ធនាគារជាតិនៃកម្ពុជា ក្រសួងសេដ្ឋកិច្ចនិងហិរញ្ញវត្ថុ ធនាគារពិភពលោក ឬ ធនាគារអភិវឌ្ឍន៍អាស៊ី ដើម្បីបញ្ចូលទៅក្នុងការវិភាគ និងវាយតម្លៃលទ្ធផល ECL។

សម្ព័ន្ធធនាគារ និងធនាគារ ក៏បង្កើតសេណារីយ៉ូសេដ្ឋកិច្ចចំនួន ៣ ដើម្បីឆ្លុះបញ្ចាំងពីស្ថានភាពសេដ្ឋកិច្ច ដោយចាប់ផ្តើមពីមូលដ្ឋានគ្រឹះល្អនិងអាក្រក់។ យោងតាមសេចក្តីសម្រេចរបស់ថ្នាក់គ្រប់គ្រងជាន់ខ្ពស់របស់ធនាគារអេស៊ីលីដាចាប់តាំងពីការផ្ទុះកូវីដ-១៩ នៅខែមីនា ឆ្នាំ២០២០ បានកំណត់ ប្រូបាប៊ីលីតេ សម្រាប់សេណារីយ៉ូនីមួយៗ ដូចជា៥៥%២០% និង ២៥%។ បន្ថែមពីនេះទៀត គណៈគ្រប់គ្រងបានធ្វើការត្រួតពិនិត្យឡើងវិញផ្សេងទៀតបន្ទាប់រដ្ឋាភិបាលកំពុងអនុវត្តគម្រោងស្តារសេដ្ឋកិច្ចឡើងវិញចាប់តាំងពីថ្ងៃទី១ ខែវិច្ឆិកា ឆ្នាំ២០២១ ប្រទេសកម្ពុជាបានដំណើរការយ៉ាងជោគជ័យក្នុងការដាក់ឱ្យដំណើរការនូវកម្មវិធីចាប់វ៉ាក់សាំង និងកាត់បន្ថយការរីករាលដាលនៃវីរុសកូវីដ និងអត្រាមរណៈភាព ប៉ុន្តែដោយសារតែភាពមិនច្បាស់លាស់ពីផលប៉ះពាល់នៃជម្ងឺកូវីដ-១៩ និងបែបបទថ្មី គណៈគ្រប់គ្រងបានសម្រេចចិត្តរក្សាទុកប្រូបាប៊ីលីតេដដែល។

ធនាគារ អេស៊ីលីដា ភីអិលស៊ី និង ក្រុមហ៊ុនបុត្រសម្ព័ន្ធ

កំណត់សម្គាល់លើរបាយការណ៍ហិរញ្ញវត្ថុ (ត)

នាថ្ងៃទី៣១ ខែធ្នូ ឆ្នាំ២០២១ និងសម្រាប់ការិយបរិច្ឆេទដែលបានបញ្ជាក់

៣៨. ការគ្រប់គ្រងហានិភ័យហិរញ្ញវត្ថុ (ត)

៣៨.២ ហានិភ័យទីផ្សារ

សម្ព័ន្ធធនាគារ និងធនាគារ ប្រឈមនឹងហានិភ័យទីផ្សារដែលជាហានិភ័យនៃការផ្លាស់ប្តូរនៃកម្រិត ឬភាពឡើងចុះនៃអត្រាទីផ្សារ ឬតម្លៃទីផ្សារ រួមមានអត្រាការប្រាក់ អត្រាប្តូររូបិយប័ណ្ណបរទេស តម្លៃវត្ថុធាតុដើម និងតម្លៃមូលធន ដែលអាចប៉ះពាល់ជាអវិជ្ជមានទៅលើចំណូលអនាគត ដើមទុន ឬសមត្ថភាពក្នុងការសម្រេចគោលដៅអាជីវកម្មរបស់សម្ព័ន្ធធនាគារ និងធនាគារ។

ប្រភេទចម្បងនៃហានិភ័យទីផ្សាររបស់សម្ព័ន្ធធនាគារ និង ធនាគារមានដូចជា៖

- (i) ហានិភ័យអត្រាការប្រាក់៖ អាចនាំមកនូវការខាតបង់ នៅពេលមានភាពអសមតុល្យរវាងទ្រព្យសកម្ម និងបំណុល នៅពេល អត្រាការប្រាក់លើទ្រព្យទាំងនោះផ្លាស់ប្តូរជាទៀងទាត់ ឬនៅដែលខុសគ្នា។
- (ii) ហានិភ័យអត្រាប្តូររូបិយប័ណ្ណបរទេស៖ អាចនាំមកនូវការខាតបង់ នៅពេលមានអសមតុល្យរវាងទ្រព្យសកម្ម និងទ្រព្យអកម្មរបស់រូបិយប័ណ្ណជាក់លាក់ណាមួយ។
- (iii) ហានិភ័យវត្ថុធាតុដើម និងតម្លៃមូលធន មិនត្រូវបានអនុវត្តខណៈដែលធនាគារ មិនមានវិនិយោគ (ជួញដូរ) ភាគហ៊ុន ឬទំនិញណាមួយនោះទេ។

គណៈកម្មាធិការគ្រប់គ្រងហានិភ័យ និងព័ត៌មានវិទ្យា("BRIC") ត្រូវបានបង្កើតឡើងដោយក្រុមប្រឹក្សាភិបាលដើម្បីជួយក្រុមប្រឹក្សាភិបាល លើទំនួលខុសត្រូវក្នុងការគ្រប់គ្រងហានិភ័យរបស់ខ្លួនឱ្យមានប្រសិទ្ធភាព និងត្រួតពិនិត្យជាទៀងទាត់លើសមត្ថភាពរបស់អ្នកគ្រប់គ្រងក្នុងការវាយតម្លៃ និងគ្រប់គ្រងហានិភ័យរបស់ធនាគារ។ ហានិភ័យទីផ្សារត្រូវបានគ្រប់គ្រងផ្អែកទៅលើគោលការណ៍ និងកម្រិតកំណត់ផ្ទៃក្នុងដូចខាងក្រោម៖

គោលការណ៍នៃហានិភ័យទីផ្សារ

- ស្របទៅតាមគោលនយោបាយធនាគាររឹងមាំ សម្ព័ន្ធធនាគារ និងធនាគារ នឹងគ្រប់គ្រងយ៉ាងសកម្មលើស្ថានភាពរូបិយប័ណ្ណ និងស្ថានភាពហានិភ័យអត្រាការប្រាក់ ក្នុងការទប់បង្ការស្ថានភាព ដោយផ្តល់ទ្រព្យសកម្ម និងបំណុល។
- សម្ព័ន្ធធនាគារ និងធនាគារមិនត្រូវពាក់ព័ន្ធនឹងសកម្មភាពដោយទទួលបានចំណូលបានមកពីការជួញដូរផ្តាច់មុខ (Proprietary Trading) ឬការទស្សន៍ទាយលើបម្រែបម្រួលនៃអត្រាប្តូររូបិយប័ណ្ណ អត្រាការប្រាក់ ឬតម្លៃនៃមូលបត្រ។
- កម្រិតកំណត់ដែលបានកំណត់ដោយធនាគារជាតិនៃកម្ពុជា គឺបានកំណត់កម្រិតផលប៉ះពាល់ អវិជ្ជមាននៃហានិភ័យទីផ្សារ និងមិនបង្កើតឱកាសសម្រាប់ការជួញដូរផ្តាច់មុខ (Proprietary Trading)។
- ទំនួលខុសត្រូវពីមួយថ្ងៃទៅមួយថ្ងៃ សម្រាប់ហានិភ័យទីផ្សារ គឺស្ថិតនៅលើគណៈគ្រប់គ្រងជាន់ខ្ពស់នៃរតនាភិបាល។

ធនាគារ អេស៊ីលីដា ភីអិលស៊ី និង ក្រុមហ៊ុនបុត្រសម្ព័ន្ធ

កំណត់សម្គាល់លើរបាយការណ៍ហិរញ្ញវត្ថុ (ត)
នាថ្ងៃទី៣១ ខែធ្នូ ឆ្នាំ២០២១ និងសម្រាប់ការិយបរិច្ឆេទដែលបានបញ្ជាក់

៣៨. ការគ្រប់គ្រងហានិភ័យហិរញ្ញវត្ថុ (ត)

៣៨.២ ហានិភ័យទីផ្សារ (ត)

កម្រិតកំណត់ស្ថានភាពនៃហានិភ័យទីផ្សារ

- កម្រិតកំណត់ដោយបទប្បញ្ញត្តិលើភាពមិនផ្គូផ្គងគ្នានៃការប្តូររូបិយប័ណ្ណបរទេសក្នុងមួយរូបិយប័ណ្ណនិងសរុបគួរត្រូវបានអនុវត្តគ្រប់ពេលទាំងអស់។
- គ្រប់ពេលទាំងអស់ ធនាគារត្រូវមានកម្រិតកំណត់ ខាងក្នុងដែលខ្ពស់ជាងកម្រិតកំណត់របស់បញ្ញត្តិ ដើម្បីឱ្យមានដែនសុវត្ថិភាពក្នុងការធានាការអនុលោមទាំងស្រុងជាអចិន្ត្រៃយ៍ ទៅតាមកម្រិតកំណត់ដោយបទបញ្ញត្តិ។
- ការកំណត់កម្រិតផ្ទៃក្នុង គឺស្ថិតនៅក្រោមការសម្រេចចិត្តរបស់គណៈកម្មាធិការ ទ្រព្យសកម្ម និង ទ្រព្យអកម្ម ("ALCO") ប៉ុន្តែ ចាំបាច់ត្រូវតែ ១) ចែង និងបង្ហាញអំពីហេតុផលនៅក្នុងកំណត់ហេតុ ("ALCO") និង ២) ត្រូវបានអនុម័តជាផ្លូវការដោយប្រធាននាយកប្រតិបត្តិ។
- នាយកដ្ឋាន និងការិយាល័យដែលពាក់ព័ន្ធ គួរវាយតម្លៃជាទៀងទាត់ និងត្រួតពិនិត្យតាមដានលើហានិភ័យនៃការមិនអនុលោមតាមកម្រិតកំណត់។ ការបំពានកម្រិតកំណត់ផ្ទៃក្នុងគួរត្រូវបានរាយការណ៍ទៅកាន់ ("ALCO") និងប្រធាននាយកប្រតិបត្តិ។
- រាល់ការផ្លាស់ប្តូរទៅលើកម្រិតកំណត់ផ្ទៃក្នុង ត្រូវរាយការណ៍តាមរយៈអ៊ីម៉ែល ទៅកាន់ប្រធានគណៈកម្មាធិការគ្រប់គ្រងហានិភ័យ និងព័ត៌មានវិទ្យា ("BRIC") នៅក្នុងថ្ងៃតែមួយនៃការផ្លាស់ប្តូរ។
- គ្រប់ពេលទាំងអស់ ធនាគារត្រូវមានដែនការយថាភាពសម្រាប់អនុវត្ត នៅពេលដែលប្រធាននាយកប្រតិបត្តិយល់ឃើញថា កម្រិតសុវត្ថិភាពអាចនឹងមិនគ្រប់គ្រាន់ និងមានហានិភ័យលើការលើសលើកម្រិតកំណត់បញ្ញត្តិលើភាពមិនផ្គូផ្គងគ្នានៃការប្តូររូបិយប័ណ្ណបរទេស។ ដែនការយថាភាពនេះ គួរតែគ្រប់គ្រាន់ដើម្បីធានាថាកម្រិតកំណត់ដោយបទបញ្ញត្តិលើភាពមិនផ្គូផ្គងការប្តូររូបិយប័ណ្ណបរទេស នឹងមិនត្រូវបានលើស។

គិតត្រឹមថ្ងៃទី៣១ ខែធ្នូ ឆ្នាំ២០២១ បំណុលឧបករណ៍និស្សន្ទសុទ្ធ និងការវិនិយោគហិរញ្ញវត្ថុរបស់សម្ព័ន្ធធនាគារ និងធនាគារ ដែលបានវាស់វែង FVOCI ត្រូវបានកំណត់តម្លៃតាមតម្លៃសមស្របដោយអនុលោមតាមវិធីសាស្ត្រដែលបានបង្ហាញនៅក្នុងកំណត់សម្គាល់ ៣៩ (ឆ្នាំ២០២០៖គ្មាន)។ សម្ព័ន្ធធនាគារប្រើប្រាស់ឧបករណ៍ហិរញ្ញវត្ថុនិស្សន្ទ ដូចជាកិច្ចសន្យា ប្តូររូបិយប័ណ្ណ និងកិច្ចសន្យាការពារអត្រាការប្រាក់ (interest rate swaps) ដើម្បីគ្រប់គ្រងការប្រឈមហានិភ័យរបស់ខ្លួន។

ធនាគារ អេស៊ីលីដា ភីអិលស៊ី និង ក្រុមហ៊ុនបុត្រសម្ព័ន្ធ

កំណត់សម្គាល់លើរបាយការណ៍ហិរញ្ញវត្ថុ (ត)
នាថ្ងៃទី៣១ ខែធ្នូ ឆ្នាំ២០២១ និងសម្រាប់ការិយបរិច្ឆេទដែលបានបញ្ជាក់

៣៨. ការគ្រប់គ្រងហានិភ័យហិរញ្ញវត្ថុ (ត)

៣៨.២ ហានិភ័យទីផ្សារ (ត)

(i) ហានិភ័យអត្រាការប្រាក់

ហានិភ័យអត្រាការប្រាក់នៃលំហូរសាច់ប្រាក់ គឺជាហានិភ័យដែលកើតឡើងដោយសារលំហូរសាច់ប្រាក់នាពេលអនាគតនៃឧបករណ៍ហិរញ្ញវត្ថុ ដែលមានការប្រែប្រួលទៅតាមការប្រែប្រួលអត្រាការប្រាក់លើទីផ្សារ។ ហានិភ័យអត្រាការប្រាក់នៃតម្លៃសមស្រប គឺជាហានិភ័យដែលកើតឡើងដោយសារតម្លៃនៃឧបករណ៍ហិរញ្ញវត្ថុ មានការប្រែប្រួលដោយសារការប្រែប្រួលអត្រាការប្រាក់លើទីផ្សារ។ រឹមការប្រាក់ (Interest Margin) អាចកើនឡើងដោយសារការប្រែប្រួល ប៉ុន្តែអាចកាត់បន្ថយការខាតបង់នៅក្នុងករណីដែលបម្រែបម្រួលឥតរំពឹងទុកកើតឡើង។

ហានិភ័យអត្រាការប្រាក់របស់សម្ព័ន្ធធនាគារ និងធនាគារ អាចកើតពីប្រាក់កម្ចី និងបំណុលបន្ទាប់បន្សំ។ ប្រាក់កម្ចីដែលបានផ្តល់ក្នុងអត្រាការប្រាក់អថេរ ធ្វើឱ្យសម្ព័ន្ធធនាគារ និងធនាគារ ប្រឈមនឹងហានិភ័យអត្រាការប្រាក់នៃលំហូរសាច់ប្រាក់។ សម្ព័ន្ធធនាគារ និងធនាគារ គ្រប់គ្រងហានិភ័យអត្រាការប្រាក់នៃលំហូរសាច់ប្រាក់ ដោយប្រើប្រាស់កិច្ចសន្យាផ្តោះប្តូរអត្រាការប្រាក់អថេរទៅអត្រាថេរ (floating-to-fixed interest rate swaps)។ ការផ្តោះប្តូរអត្រាការប្រាក់បែបនេះមានផលប៉ះពាល់ជាសេដ្ឋកិច្ចលើការបង្វិល ប្រាក់កម្ចីពីអត្រាអថេរទៅអត្រាថេរ និងប៉ះពាល់ដល់ការកត់ត្រាចំណាយការប្រាក់ដែលផ្អែកទៅតាមអត្រាថេរ។ សម្ព័ន្ធធនាគារ និងធនាគារ ទទួលបានប្រាក់កម្ចីតាមអត្រាអថេរ និងប្តូរទៅជាអត្រាថេរដែលទាបជាងអត្រាដែលមានប្រសិទ្ធភាពសម្ព័ន្ធធនាគារ និងធនាគារ បានខ្ចីតាមអត្រាថេរដោយផ្ទាល់។ តាមការប្តូរអត្រាការប្រាក់ សម្ព័ន្ធធនាគារ និងធនាគារ ព្រមព្រៀងជាមួយភាគីផ្សេងៗ ដើម្បីផ្តោះប្តូរតាមចន្លោះពេលវេលាជាក់លាក់ (ជាធម្មតាតាមមូលដ្ឋានប្រចាំឆមាស) ភាពលម្អៀងរវាងអត្រាថេរ ក្នុងកិច្ចសន្យា និងចំនួនការប្រាក់ដែលមានអត្រាអថេរ ត្រូវបានគណនាដោយ យោងទៅតាមចំនួនដែលបានព្រមព្រៀងគ្នា។

តារាងនៅទំព័របន្ទាប់សង្ខេបពីការប្រឈមហានិភ័យអត្រាការប្រាក់របស់សម្ព័ន្ធធនាគារ និងធនាគារ។ នៅក្នុងតារាងនេះក៏រួមបញ្ចូលនូវឧបករណ៍ហិរញ្ញវត្ថុតាមតម្លៃយោង ដោយបានចាត់ថ្នាក់តាមតម្លៃក្នុងកិច្ចសន្យាដើមគ្រា ឬតាមឥណ្ឌាប្រតិទានកាលផុតកំណត់សង។

ធនាគារ អេស៊ីប៊ីជា ភីអិលស៊ី និង ក្រុមហ៊ុនបុត្រសម្ព័ន្ធ

កំណត់សម្គាល់លើរបាយការណ៍ហិរញ្ញវត្ថុ (ត)

តារាងទី៣១ ខែធ្នូ ឆ្នាំ២០២១ និងសម្រាប់ការិយបរិច្ឆេទដែលបានបញ្ជាក់

៣៨. ការគ្រប់គ្រងហានិភ័យហិរញ្ញវត្ថុ (ត)

៣៨.២ ហានិភ័យទីផ្សារ (ត)

(i) ហានិភ័យអត្រាការប្រាក់ (ត)

ថ្ងៃទី ៣១ ខែធ្នូ ឆ្នាំ ២០២១	សម្ព័ន្ធធនាគារ						
	១ខែ ដុល្លារកម្ពុជា	១ខែខណ្ឌខ ដុល្លារកម្ពុជា	៣ខែខណ្ឌខ ដុល្លារកម្ពុជា	១ឆ្នាំខណ្ឌខ ដុល្លារកម្ពុជា	លើសពី១ឆ្នាំ ដុល្លារកម្ពុជា	មិនបានកំណត់ ដុល្លារកម្ពុជា	សរុប ដុល្លារកម្ពុជា
ទ្រព្យសកម្មហិរញ្ញវត្ថុ							
សាច់ប្រាក់ក្នុងដៃ	-	-	-	-	-	៤៥០.៣៧៥.១៤៩	៤៥០.៣៧៥.១៤៩
ប្រាក់បញ្ញើនៅធនាគារផ្សេងៗ-សុទ្ធ	២១២.០១២.៨៣០	២១១.១៦៣.៩៦៧	៨.៨១៨.៣៦០	-	-	៣៣៥.១២២.១៤១	៥៧៧.១១៧.២៩៨
ប្រាក់បញ្ញើតាមច្បាប់	-	-	៤៣.៣១៦.៣០២	-	-	-	៤៣.៣១៦.៣០២
ការវិនិយោគហិរញ្ញវត្ថុ	៥៨៥.០០២.៤៥៤	២១៥.៤៨៩.១០២	៣០០.០០០	-	-	២៩២.៨៣៦	៨០១.០៨៤.៣៩២
ឥណទាន និងប្រព្រឹត្តទានសុទ្ធ							
- ឥណទានដំណើរការ	១៣៨.៦០៥.២០០	២៨១.៨៧១.៧៨៦	៩២៩.៥៨៣.០៦០	៣.២២៤.៥០៦.៩៧៨	៧២៧.៧២៩.៥០០	-	៥.៣០២.២៩៦.៥២៤
- ឥណទានមិនដំណើរការ	-	-	-	-	-	១២៦.២៧៨.០៥៣	១២៦.២៧៨.០៥៣
- សំវិធានធនឥណទានបាក់បង់	-	-	-	-	-	(៣៤.៦២១.០៧៤)	(៣៤.៦២១.០៧៤)
ទ្រព្យសកម្មផ្សេងៗ	-	-	-	-	-	៧.៧២០.៥៣៨	៧.៧២០.៥៣៨
ទ្រព្យសកម្មហិរញ្ញវត្ថុសរុប	៩៣៥.៦២០.៤៨៤	៥១៨.៥២៤.៨៥៥	៩៨២.០១៧.៧២២	៣.២២៤.៥០៦.៩៧៨	៧២៧.៧២៩.៥០០	១.២៥៧.៣០៨.៣០១	៧.៦៤៥.៧០៧.៨៤០
បំណុលហិរញ្ញវត្ថុ							
ប្រាក់បញ្ញើរបស់ធនាគារ និងស្ថាប័នហិរញ្ញវត្ថុ ផ្សេងៗ	៨៦.៤៥០.១៣០	១៥.៧៣៧.៩១៨	១០៤.១០៦.៥០៧	៤៩.២៣០.៩២៤	៧៣.១៥០.០០០	១៥៥.០៦៥.៥១៣	៤៨៣.៧៤០.៩៩២
ប្រាក់បញ្ញើរបស់អតិថិជន	២.៣៦៨.៧១៤.៦៩១	៣៥៨.៨០០.៦៩០	១.១៧៩.២៤៦.៦៩៣	៦៦៧.៧៥៤.៥៥៩	១៧.៨១៤.២៥២	៦៣៩.៩៤៧.៨០៨	៥.២៣២.២៧៨.៦៩៣
បំណុលកម្មសន្យា	១.១៨៣.៣៨៤	១.៥២៣.៣៩០	៨.២៣១.១០៨	១៥.៥២១.៥៨៤	១.៤១៥.៤៧៤	-	២៧.៨៧៤.៩៤០
ប្រាក់កម្ចី	១.៥៦២.១២១	៥២.៧១៩.៦៤៣	១៤៩.៥៩៥.៧៣០	៣៩១.៦១១.៨២១	៦.០០៧.៥៣៩	៦.៩៩១.៩៤៩	៦០៨.៤៨៨.៤០៣
បំណុលបន្ទាប់បន្សំ	-	-	២៨.៧៤៨.៤៦២	៩២.២៩៥.៣៨៧	៣៥.០៧៨.៦៣៤	៣៧០.៤៤៨	១៥៦.៤៩២.៩៤១
បំណុលឧបករណ៍និស្សន្ទ-សុទ្ធ	-	-	-	-	-	៥០៦.១៤៨	៥០៦.១៤៨
បំណុលផ្សេងៗ	-	-	-	-	-	៣២.៣៣៥.៧៧៥	៣២.៣៣៥.៧៧៥
បំណុលហិរញ្ញវត្ថុសរុប	២.៤៥៧.៩១០.៣២៦	៥២៨.៧៨១.៦៤១	១.៤៦៩.៩២៨.៥០០	១.២១៦.៤១៤.២៧៥	១៣៣.៤៦៥.៨៩៩	៨៣៥.២១៧.៦១១	៦.៥៤១.៧១៨.៣០២
កម្លាំងធនាគារក្រុមហ៊ុនបុត្រសម្ព័ន្ធ	(១.៥២២.២៨៩.៨៤២)	៨៩.៧៤៣.២១៤	(៤៨៧.៩១០.៧៧៨)	២.០០៨.០៩២.៧០៣	៥៩៨.២៦៣.៦០១	៤២២.០៩០.៦៤០	១.១០៣.៩៨៩.៥២៨
សមមូលនៃការចំណែកសម្គាល់ (៥)	(៦.២០១.៨០៨.៨១៤)	៣៦៥.៦១៣.៨៥៤	(១.៩៨៧.៧៤៨.៥១០)	៨.១៨០.៩៦៩.៦៧២	២.៤២១.០២៩.៩១០	១.៧១៩.៥៩៧.២៦៦	៤.៤៩៧.៦៥៣.៣៧៨
ចំណែកនៃឥណទានវិបាកមិនបានប្រើប្រាស់	-	-	-	-	-	១៤៦.១០៤.៦២៩	១៤៦.១០៤.៦២៩
ការធានា ការទទួលយក និងបំណុលហិរញ្ញវត្ថុ ផ្សេងៗ	-	-	-	-	-	៥៨.៩៨៤.៩៨៨	៥៨.៩៨៤.៩៨៨
ការប្តូរធុរិយប័ណ្ណបរទេស	-	-	-	-	-	៣០០.០៣០	៣០០.០៣០
កម្លាំងធនាគារក្រុមហ៊ុនបុត្រសម្ព័ន្ធ	-	-	-	-	-	២០៥.៣៨៩.៦០៧	២០៥.៣៨៩.៦០៧
សមមូលនៃការចំណែកសម្គាល់ (៥)	-	-	-	-	-	៨៣៦.៧៨៧.២២៦	៨៣៦.៧៨៧.២២៦

ធនាគារ អេស៊ីប៊ីជាកីអិលស៊ី និង ក្រុមហ៊ុនបុត្រសម្ព័ន្ធ

កំណត់សម្គាល់លើរបាយការណ៍ហិរញ្ញវត្ថុ (ត)

នាថ្ងៃទី៣១ ខែធ្នូ ឆ្នាំ២០២១ និងសម្រាប់ការិយបរិច្ឆេទដែលបានបញ្ជាក់

៣៨. ការគ្រប់គ្រងហានិភ័យហិរញ្ញវត្ថុ (ត)

៣៨.២ ហានិភ័យទីផ្សារ (ត)

(i) ហានិភ័យអត្រាការប្រាក់ (ត)

ថ្ងៃទី ៣១ ខែធ្នូ ឆ្នាំ ២០២០	សម្ព័ន្ធធនាគារ						
	១ខែ ដុល្លារកម្ពុជា	១ខែទៅ៣ខែ ដុល្លារកម្ពុជា	៣ខែទៅ១២ខែ ដុល្លារកម្ពុជា	១ឆ្នាំទៅ៥ឆ្នាំ ដុល្លារកម្ពុជា	លើសពី៥ឆ្នាំ ដុល្លារកម្ពុជា	មិនបានកាត់ប្រាក់ ដុល្លារកម្ពុជា	សរុប ដុល្លារកម្ពុជា
ទ្រព្យសកម្មហិរញ្ញវត្ថុ							
សាច់ប្រាក់ក្នុងដៃ	-	-	-	-	-	៤១២.៧៥៩.០៥១	៤១២.៧៥៩.០៥១
ប្រាក់បញ្ញើនៅធនាគារផ្សេងៗ-សុទ្ធ	២៣៤.៧៣៨.៣៥៥	៤.០៧៦.៣១០	-	-	-	២៩៥.៨៣៤.៦៥១	៥៣៤.៦៥៣.១៤៦
ប្រាក់បញ្ញើតាមច្បាប់	-	-	៤៣.៣១៦.៣០២	-	-	៣១៧.០៦០.៧០៦	៣៦០.៣៧៧.០០៨
ការវិនិយោគហិរញ្ញវត្ថុ	៥៦៦.១៣៨.៤៤២	-	៣៧២.៤៩៧	-	-	១៦៣.៥៨៤	៥៦៦.៦៧៤.៥២៣
ឥណទាន និងប្តូរប្រទាន-សុទ្ធ							
- ឥណទានដំណើរការ	១១៤.៦៧២.៨៣០	២៣៩.៨៦៥.៥៨២	៨៥៥.០៤៤.៥៨៩	២.៧៤៤.៥៨៩.៨៦៤	៤៥៤.២៤៩.៥៤៥	-	៤.៣៩៨.៤២២.៤១០
- ឥណទានមិនដំណើរការ	-	-	-	-	-	១០៨.២២០.៧៥៣	១០៨.២២០.៧៥៣
- សំវិធានធនឥណទានបាត់បង់	-	-	-	-	-	(៣៥.៣៤២.៥៤៥)	(៣៥.៣៤២.៥៤៥)
ទ្រព្យសកម្មផ្សេងៗ	-	-	-	-	-	៦.៩២១.៤៥២	៦.៩២១.៤៥២
ទ្រព្យសកម្មហិរញ្ញវត្ថុសរុប	៩១៥.៥៤៩.៦២៧	២៤៣.៩៤១.៨៩២	៨៨៨.៧៣៣.៣៨៨	២.៧៤៤.៥៨៩.៨៦៤	៤៥៤.២៤៩.៥៤៥	១.១០៥.៦២១.៤៨២	៦.៣៥២.៦៦៦.១៩៨
បំណុលហិរញ្ញវត្ថុ							
ប្រាក់បញ្ញើរបស់ធនាគារ និងស្ថាប័នហិរញ្ញវត្ថុផ្សេងៗ	៦៨.៥២៦.២៣២	៨.៣៤៧.១៧៤	៤០.៧១៦.០៧០	១៨.៨៥៥.០០០	៧១.៥៥៦.០២៩	១០៩.០០៨.៩៥៤	៣១៧.០០៩.៤៥៩
ប្រាក់បញ្ញើរបស់អតិថិជន	១.៩៩៤.២៧៩.២០៣	២៥៤.៥៦២.៥៩៧	៩២៣.០៤៣.៥៣២	៥៣២.៦៣៤.២៨៦	២១.២៩៦.៦៨៣	៥៦៤.៤៦៩.៧៤៧	៤.២៩៤.២៦៦.០៤៨
បំណុលកតិសន្យា	១.៧២២.៤១៤	១.៤៨៣.៣៤៤	៧.១០៤.១០៧	១៦.៣៣៤.៧៦៦	១.៩៧៣.២៧១	-	២៨.៦១៧.៩០២
ប្រាក់កម្ចី	១.៧៨៤.៧៥៦	៧៤.៨៥៧.៣៧៧	១២១.០៨៥.៤៥០	៣៣២.០៤២.៥៥១	៥.៨៦០.៨៥៨	៦.៧៦៧.៥២៤	៥៤២.៣៩៤.៩១៦
បំណុលបន្ទាប់បន្សំ	-	-	១០.៩៧៣.៥៩១	៩៨.៧៥៣.០០០	៥៦.៩៩៧.២១០	៤៣៤.៨២២	១៦៧.១៥៨.៦២៣
បំណុលផ្សេងៗ	-	-	-	-	-	២៨.៦៩៩.២២៨	២៨.៦៩៩.២២៨
បំណុលហិរញ្ញវត្ថុសរុប	២.០៧០.៣១២.៦០៥	៣៣៩.២៥០.៤៩២	១.១០២.៩២២.៧៥០	៩៩៨.៦២០.០០៣	១៥៧.៦៨៤.០៥១	៧០៩.៣៨០.២៧៥	៥.៣៧៨.១៧០.១៧៦
កម្លាំងចរន្តតាមត្រីមាស	(១.១៥៤.៧៦២.៩៧៨)	(៩៥.៣០៤.៦០០)	(២១៤.១៨៩.៣៦២)	១.៧៤៥.៩៦៩.៨៦១	២៩៦.៥៦៥.៤៩៤	៣៩៦.២៤១.៦០៧	៩៧៥.៥១៦.០២២
សមមូលនៃការស្រៀវ (កំណត់សម្គាល់ ៥)	(៤.៦៧១.០១៦.២៤៦)	(៣៨៥.៥២៣.២៨៧)	(៨៦៦.៣៩៥.៩៦៩)	៧.០៦២.៤៤៨.០៨៨	១.១៩៩.៦០៧.៤២៣	១.៦០២.៧៩៧.៣០០	៣.៩៤១.៩១៧.៣០៩
ចំណែកនៃឥណទានវិញ្ញាប័នមិនបានប្រើប្រាស់	-	-	-	-	-	១២០.៩៣៧.៦០៧	១២០.៩៣៧.៦០៧
ការធានា ការទទួលយក និងបំណុលហិរញ្ញវត្ថុផ្សេងៗ	-	-	-	-	-	៥៤.៩០០.៩៨៤	៥៤.៩០០.៩៨៤
កម្លាំងចរន្តតាមត្រីមាស	-	-	-	-	-	១៧៥.៨៣៨.៥៩១	១៧៥.៨៣៨.៥៩១
សមមូលនៃការស្រៀវ (កំណត់សម្គាល់ ៥)	-	-	-	-	-	៧១១.២៦៧.១០០	៧១១.២៦៧.១០០

ធនាគារ អេស៊ីប៊ីជាកីអិលស៊ី និង ក្រុមហ៊ុនបុត្រសម្ព័ន្ធ

កំណត់សម្គាល់លើរបាយការណ៍ហិរញ្ញវត្ថុ (ត)

តារាងទី៣១ ខែធ្នូ ឆ្នាំ២០២១ និងសម្រាប់ការិយបរិច្ឆេទដែលបានបញ្ជាក់

៣៨. ការគ្រប់គ្រងហានិភ័យហិរញ្ញវត្ថុ (ត)

៣៨.២ ហានិភ័យទីផ្សារ (ត)

(i) ហានិភ័យអត្រាការប្រាក់ (ត)

ថ្ងៃទី ៣១ ខែធ្នូ ឆ្នាំ ២០២១	ធនាគារ						
	១ខែ ដុល្លារកម្ពុជា	១ខែទៅ៣ខែ ដុល្លារកម្ពុជា	៣ខែទៅ១២ខែ ដុល្លារកម្ពុជា	១ឆ្នាំទៅ៥ឆ្នាំ ដុល្លារកម្ពុជា	លើស៥ឆ្នាំ ដុល្លារកម្ពុជា	មិនមានការប្រាក់ ដុល្លារកម្ពុជា	សរុប ដុល្លារកម្ពុជា
ទ្រព្យសកម្មហិរញ្ញវត្ថុ							
សាច់ប្រាក់ក្នុងដៃ	-	-	-	-	-	៤៣៩.៤៦៥.៩៨០	៤៣៩.៤៦៥.៩៨០
ប្រាក់បញ្ញើនៅធនាគារផ្សេងៗ-សុទ្ធ	២១២.០១២.៨៣០	២១.១៦៣.៩៦៧	៩.៨១៨.៣៦០	-	-	៣០០.៤៣១.៧៦៣	៥៤៣.៤២៦.៩២០
ប្រាក់បញ្ញើតាមច្បាប់	-	-	៤៣.៣១៦.៣០២	-	-	៣៦៩.៦៧០.១៥២	៤១២.៩៨៦.៤៥៤
ការវិនិយោគហិរញ្ញវត្ថុ	៥៨៥.០០២.៤៥៤	២១៥.៤៨៩.១០២	៣០០.០០០	-	-	២៩២.៨៣៦	៨០១.០៨៨.៣៩២
ឥណទាន និងប្រទាន-សុទ្ធ							
- ឥណទានដំណើរការ	១៣០.៨៨៦.៨៣៩	២៦៩.២៦៣.២០៥	៨៨២.៧៣៦.៨៨០	៣.១៣០.៥៨៤.៤២៤	៧១៨.២២៦.៧៨៧	-	៥.១៣១.៦៩៨.១៣៥
- ឥណទានមិនដំណើរការ	-	-	-	-	-	១២២.៩៤៩.២៩០	១២២.៩៤៩.២៩០
- សំវិធានធនឥណទានបាក់បង់	-	-	-	-	-	(២២.៥៨៨.៥០៥)	(២២.៥៨៨.៥០៥)
ទ្រព្យសកម្មផ្សេងៗ	-	-	-	-	-	៦.៨០១.៩៨៨	៦.៨០១.៩៨៨
ទ្រព្យសកម្មហិរញ្ញវត្ថុសរុប	៩២៧.៩០២.១២៣	៥០៥.៩១៦.២៧៤	៩៣៦.១៧១.៥៤២	៣.១៣០.៥៨៤.៤២៤	៧១៨.២២៦.៧៨៧	១.២១៧.០២៣.៥០៤	៧.៤៣៥.៨២៤.៦៥៤
បំណុលហិរញ្ញវត្ថុ							
ប្រាក់បញ្ញើរបស់ធនាគារ និងស្ថាប័នហិរញ្ញវត្ថុផ្សេងៗ	៨៣.០៨០.២៧៦	១៤.៧៤២.០៨២	៨២.០១១.៣៤១	៤៥.៨៣៦.០២៩	៧៣.១៥០.០០០	១៥៦.៧៨៧.១០៧	៤៥៥.៦០៦.៨៣៥
ប្រាក់បញ្ញើរបស់អតិថិជន	២.៣៣៦.១៦៧.៧៧៦	៣៥១.២០៥.០៨៩	១.១៥២.៥១៩.៩១៥	៦៤៦.៨៥៤.៧៤៦	១២.១៣៣.២៧៩	៦២៨.០៤៦.១៨៥	៥.១២៦.៩២៦.៩៩០
បំណុលកតិសន្យា	១.១០៩.១៦៨	១.៤៨៧.៤០៣	៧.៦១៦.១២៥	១៤.៦៥៥.០៥៧	៥០៣.៩៨៣	-	២៥.៣៧១.៧៣៦
ប្រាក់កម្ចី	៣៥៩.៩៨៤	៤៥.១៦៦.៤៨៣	១៤៤.៦៨៤.៤២៣	៣៨១.៣៣៨.៩២៦	៥.៣២៨.៥៦១	៦.៧៦២.៦៧៩	៥៨៣.៦៤១.០៥៦
បំណុលបន្ទាប់បន្សំ	-	-	២៨.៧៤៨.៤៦២	៩២.២៩៥.៣៨៧	៣៥.០៧៨.៦៣៤	៣៧០.៤៥៨	១៥៦.៤៩២.៩៤១
បំណុលឧបករណ៍និស្សន្ទ-សុទ្ធ	-	-	-	-	-	៥០៦.១៥៨	៥០៦.១៥៨
បំណុលផ្សេងៗ	-	-	-	-	-	៣២.១៨៤.៤៥៧	៣២.១៨៤.៤៥៧
បំណុលហិរញ្ញវត្ថុសរុប	២.៤៥០.៧១៧.២០៤	៤១២.៦០១.០៥៧	១.៤១៥.៥៨០.២៦៦	១.១៨០.៩៨០.១៤៥	១២៦.១៩៤.៤៥៧	៨២៤.៦៥៧.០៤៤	៦.៣៨០.៧៣០.១៧៣
គ្រួសារវិនិយោគិនត្រូវបានបញ្ជាក់សុទ្ធ	(១.៤៩២.៨១៥.០៨១)	៩៣.៣១៥.២១៧	(៤៧៩.៤០៨.៧២៤)	១.៩៤៩.៦០៤.២៧៩	៥៩២.០៣២.៣៣០	៣៩២.៣៦៦.៤៦០	១.០៥៥.០៩៤.៤៨១
សមមូលនៃការលក់រៀន (កំណត់សម្គាល់ ៥)	(៦.០៨១.៧២៨.៦៣៩)	៣៨០.១៦៦.១៩៤	(១.៩៥៣.១១១.១៤២)	៧.៩៤២.៦៨៧.៨៣៤	២.៤១១.៩៣៩.៧១២	១.៥៩៨.៥០០.៩៥៧	៤.២៩៨.៤៤៤.៩១៦
ចំណែកនៃឥណទានវិបាកមិនបានប្រើប្រាស់	-	-	-	-	-	១៤៥.៩១៤.៤៨៨	១៤៥.៩១៤.៤៨៨
ការធានា ការទទួលយក និងបំណុលហិរញ្ញវត្ថុផ្សេងៗ	-	-	-	-	-	៥៨.៧៨៧.៧៤៩	៥៨.៧៨៧.៧៤៩
ការប្តូររូបិយប័ណ្ណបរទេស	-	-	-	-	-	៣០០.០៣០	៣០០.០៣០
គ្រួសារវិនិយោគិនត្រូវបានបញ្ជាក់សុទ្ធ	-	-	-	-	-	២០៥.០០២.២៦៧	២០៥.០០២.២៦៧
សមមូលនៃការលក់រៀន (កំណត់សម្គាល់ ៥)	-	-	-	-	-	៨៣៥.១៧៩.២៣៦	៨៣៥.១៧៩.២៣៦

ធនាគារ អេស៊ីលីដា ភីអិលស៊ី និង ក្រុមហ៊ុនបុត្រសម្ព័ន្ធ

កំណត់សម្គាល់លើរបាយការណ៍ហិរញ្ញវត្ថុ (ត)

តារាងទី៣១ ខែធ្នូ ឆ្នាំ២០២១ និងសម្រាប់ការិយបរិច្ឆេទដែលបានបញ្ជាក់

៣៨. ការគ្រប់គ្រងហានិភ័យហិរញ្ញវត្ថុ (ត)

៣៨.២ ហានិភ័យទីផ្សារ (ត)

(i) ហានិភ័យអត្រាការប្រាក់ (ត)

ថ្ងៃទី ៣១ ខែ ធ្នូ ឆ្នាំ ២០២០	ធនាគារ						
	១ខែ ដុល្លារអាមេរិក	១ខែទៅ៣ខែ ដុល្លារអាមេរិក	៣ខែទៅ១២ខែ ដុល្លារអាមេរិក	១ឆ្នាំទៅ៥ឆ្នាំ ដុល្លារអាមេរិក	លើស៥ឆ្នាំ ដុល្លារអាមេរិក	មិនមានការប្រាក់ ដុល្លារអាមេរិក	សរុប ដុល្លារអាមេរិក
ទ្រព្យសកម្មហិរញ្ញវត្ថុ							
សាច់ប្រាក់ក្នុងដៃ	-	-	-	-	-	៤០០.៨១៦.១២៦	៤០០.៨១៦.១២៦
ប្រាក់បញ្ញើនៅធនាគារផ្សេងៗ-សុទ្ធ	២៣៤.៧០០.១៩៩	៣.០០០.០០០	-	-	-	២៦៩.៩២៩.២០៨	៥០៧.៦២៩.៤០៧
ប្រាក់បញ្ញើតាមច្បាប់	-	-	៤៣.៣១៦.៣០២	-	-	៣១៣.៤៣៧.៤៥៤	៣៥៦.៧៥៣.៧៥៦
ការវិនិយោគហិរញ្ញវត្ថុ	៥៦៦.១៣៨.៤៤២	-	៣៧២.៤៩៧	-	-	១៦៣.៥៨៤	៥៦៦.៦៧៤.៥២៣
ឥណទាន និងបុរេប្រទាន-សុទ្ធ							
- ឥណទានដំណើរការ	១០៥.៩៣៩.២៦៦	២២០.៩១៨.៦២៥	៧៨៧.៩៥២.៩១០	២.៦៥៦.៥៦២.៧៣៩	៤៥១.៣២៩.២៧១	-	៤.២២២.៧០២.៨១១
- ឥណទានមិនដំណើរការ	-	-	-	-	-	១០១.១៥៥.៧៣៧	១០១.១៥៥.៧៣៧
- សំវិធានធនឥណទានបាត់បង់	-	-	-	-	-	(៣១.២០៩.៣៨៩)	(៣១.២០៩.៣៨៩)
ទ្រព្យសកម្មផ្សេងៗ	-	-	-	-	-	៦.៩២៣.២២២	៦.៩២៣.២២២
ទ្រព្យសកម្មហិរញ្ញវត្ថុសរុប	៩០៦.៧៧៧.៩០៧	២២៣.៩១៨.៦២៥	៨៣១.៦៤១.៧០៩	២.៦៥៦.៥៦២.៧៣៩	៤៥១.៣២៩.២៧១	១.០៦១.២១៥.៩៤២	៦.១៣១.៤៤៦.១៩៣
បំណុលហិរញ្ញវត្ថុ							
ប្រាក់បញ្ញើរបស់ធនាគារ និងស្ថាប័នហិរញ្ញវត្ថុផ្សេងៗ	៦៧.៦៨៣.៦៥១	៦.៣៥៦.០០០	២២.៤២៩.៥៥៧	១៨.៤៥៥.០០០	៧១.៥៥៦.០២៩	១០៩.៨៨៤.៣១៧	២៩៦.៧៦៩.៥៥៤
ប្រាក់បញ្ញើរបស់អតិថិជន	១.៩៥៥.៣១៧.០២៦	២៤៦.២៣២.៧០៤	៨៩៦.៥៣៧.៣១០	៥១១.៧៦០.១៣០	១៧.៥៦៤.៧៦៣	៥៥២.៨៥៦.៨០៤	៤.១៨០.២៦៨.៧៣៧
បំណុលកតិកសន្យា	១.៦២០.៩៨៣	១.៤៤៣.៥៧២	៦.៦៤៧.៣៦៤	១៥.១២៣.១១៩	៩៣៧.៣៨៧	-	២៥.៧៧២.៣៨៥
ប្រាក់កម្ចី	១៩៣.៥៦០	៧១.១៥៧.៨១៨	១០៧.២៣៨.២០៧	៣១៨.៤៤៦.៣៣១	៣.៧៥៣.៨៥០	៦.១៦៣.១៥០	៥០៧.៣៥២.៩១៦
បំណុលបន្ទាប់បន្សំ	-	-	១០.៩៧៣.៥៩១	៩៨.៧៥៣.០០០	៥៦.៩៩៧.២១០	៤៣៤.៨២២	១៦៧.១៥៨.៦២៣
បំណុលផ្សេងៗ	-	-	-	-	-	២៨.៤៨៨.៩៥៩	២៨.៤៨៨.៩៥៩
បំណុលហិរញ្ញវត្ថុសរុប	២.០២៤.៨១៥.១៨០	៣២៤.១៩០.០៩៤	១.០៤៣.៨២៦.០២៩	៩៦៣.៣៣៧.៥៨០	១៥០.៨០៩.២៣៩	៦៩៧.៨២៦.០៥២	៥.២០៥.៨០៦.១៧៤
កម្មវិធីប្រាក់បញ្ញើសុទ្ធ	(១.១១៨.០៣៧.២៧៣)	(១០១.២៧១.៤៦៩)	(២១២.១៨៤.៣២០)	១.៦៩៣.២២៥.១៥៩	៣០០.៥២០.០៣២	៣៦៣.៣៨៧.៨៩០	៩២៥.៦៤០.០១៩
សមមូលនិច្ចកាល (កំណត់សម្គាល់ ៥)	(៤.៥២២.៤៦០.៧៦៩)	(៤០៩.៦៤៣.០៩២)	(៨៥៨.២៨៥.៥៧៤)	៦.៨៤៩.០៩៥.៧៦៨	១.២១៥.៦០៣.៥២៩	១.៤៦៩.៩០៤.០១៦	៣.៧៤៤.២១៣.៨៧៨
ចំណែកនៃឥណទានវិបារម្ភមិនបានប្រើប្រាស់	-	-	-	-	-	១២០.១០៨.៩៦២	១២០.១០៨.៩៦២
ការធានា ការទទួលយក និងបំណុលហិរញ្ញវត្ថុផ្សេងៗ	-	-	-	-	-	៥៤.៦៩៤.៤៨០	៥៤.៦៩៤.៤៨០
កម្មវិធីប្រាក់បញ្ញើសុទ្ធសមមូលនិច្ចកាល (កំណត់សម្គាល់ ៥)	-	-	-	-	-	១៧៤.៨០៣.៤៤២	១៧៤.៨០៣.៤៤២
សមមូលនិច្ចកាល (កំណត់សម្គាល់ ៥)	-	-	-	-	-	៧០៧.០៧៩.៩២៣	៧០៧.០៧៩.៩២៣

ធនាគារ អេស៊ីប៊ីជា ភីអិលស៊ី និង ក្រុមហ៊ុនបុត្រសម្ព័ន្ធ

កំណត់សម្គាល់លើរបាយការណ៍ហិរញ្ញវត្ថុ (ត)

នាថ្ងៃទី៣១ ខែធ្នូ ឆ្នាំ២០២១ និងសម្រាប់ការិយបរិច្ឆេទដែលបានបញ្ជាក់

៣៨. ការគ្រប់គ្រងហានិភ័យហិរញ្ញវត្ថុ (ត)

៣៨.២ ហានិភ័យទីផ្សារ (ត)

(i) ហានិភ័យអត្រាការប្រាក់ (ត)

ការវិភាគវេទយិតភាពតម្លៃសមស្រប ចំពោះឧបករណ៍ហិរញ្ញវត្ថុដែលមានអត្រាថេរ

សម្ព័ន្ធធនាគារ និង ធនាគារ មិនកត់ត្រាទ្រព្យសកម្មហិរញ្ញវត្ថុ ឬបំណុលហិរញ្ញវត្ថុដែលមានអត្រាថេរតាមតម្លៃសមស្របទេ តាមរយៈប្រាក់ចំណេញ ឬខាត។ ដូចនេះ ប្រសិនបើមានបម្រែបម្រួលអត្រាការប្រាក់ណាមួយនាកាលបរិច្ឆេទរាយការណ៍នេះ វានឹងមិនមានផលប៉ះពាល់ដល់របាយការណ៍ចំណេញឬខាត និងលទ្ធផល លម្អិតផ្សេងៗទេ។

ការវិភាគវេទយិតភាពលំហូរសាច់ប្រាក់ ចំពោះឧបករណ៍ហិរញ្ញវត្ថុដែលមានអត្រាថេរ

របាយការណ៍ចំណេញឬខាត និងលទ្ធផល លម្អិតផ្សេងៗមានសភាពងាយប្រែប្រួលទៅតាមចំណាយការប្រាក់លើប្រាក់កម្ចី ដែលខ្ពស់ជាង/ទាបជាងអាស្រ័យទៅតាមការប្រែប្រួលអត្រាការប្រាក់។ ការប្រែប្រួល៥៥ពិន្ទុ នៃពិន្ទុមូលដ្ឋាន ("bp") នៃអត្រាការប្រាក់របស់ប្រាក់កម្ចី នាកាលបរិច្ឆេទរាយការណ៍ នឹងមិនមានផលប៉ះពាល់ជាសារវន្តលើរបាយការណ៍ចំណេញឬខាត និងលទ្ធផល លម្អិតផ្សេងៗរបស់សម្ព័ន្ធធនាគារ និងធនាគារទេ។

ការប្រឈមនឹងហានិភ័យអត្រាការប្រាក់របស់សម្ព័ន្ធធនាគារ និងធនាគារដែលទាក់ទងនឹងប្រាក់កម្ចីទាំងក្នុងអត្រាការប្រាក់ថេរ និងអត្រាការប្រាក់ប្រែប្រួល ។ ហានិភ័យនេះត្រូវបានគ្រប់គ្រងតាមរយៈការក្សាទុកនូវការដាក់បញ្ចូលគ្នាដែលសមស្របរវាងអត្រាប្រាក់កម្ចីថេរ និងអត្រាប្រាក់កម្ចីប្រែប្រួលតាមរយៈការប្រើប្រាស់កិច្ចសន្យាប្តូរអត្រាការប្រាក់ និងកិច្ចសន្យាអត្រាការប្រាក់ពេលអនាគត។ សកម្មភាពការពារហានិភ័យ ត្រូវបានវាយតម្លៃជាទៀងទាត់ដើម្បីរៀបចំ ឱ្យត្រឹមត្រូវតាមការពិនិត្យមើលអត្រាការប្រាក់ និងហានិភ័យដែលបានកំណត់ ក្នុងការធានាឱ្យបាននូវ យុទ្ធសាស្ត្រការពារហានិភ័យត្រូវបានអនុវត្ត មិនថាតាមរយៈការកំណត់របាយការណ៍ស្ថានភាពហិរញ្ញវត្ថុ ឬការក្សាទុកចំណាយការប្រាក់តាមរយៈវដ្តនៃអត្រាការប្រាក់ខុសៗគ្នា។

ហានិភ័យអត្រាការប្រាក់របស់សម្ព័ន្ធធនាគារ និងធនាគារបានថយចុះក្នុងអំឡុងកាលបរិច្ឆេទ គឺផ្អែកសំខាន់លើការកាត់បន្ថយអត្រាការប្រាក់អថេរនៃឧបករណ៍បំណុល និងការកើនឡើងការប្តូរអត្រាការប្រាក់ពីការប្តូរអត្រាប្រែប្រួលទៅជាអត្រាការប្រាក់ ថេរ។

ធនាគារ អេស៊ីប៊ីជា ភីអិលស៊ី និង ក្រុមហ៊ុនបុត្រសម្ព័ន្ធ

កំណត់សម្គាល់លើរបាយការណ៍ហិរញ្ញវត្ថុ (ត)

នាថ្ងៃទី៣១ ខែធ្នូ ឆ្នាំ២០២១ និងសម្រាប់ការិយបរិច្ឆេទដែលបានបញ្ជាក់

៣៨. ការគ្រប់គ្រងហានិភ័យហិរញ្ញវត្ថុ (ត)

៣៨.២ ហានិភ័យទីផ្សារ (ត)

(ii) ហានិភ័យការប្តូររូបិយប័ណ្ណ

សម្ព័ន្ធធនាគារធ្វើអាជីវកម្មនៅក្នុងប្រទេសកម្ពុជា ប្រទេសឡាវ និងប្រទេសមីយ៉ាន់ម៉ា និងធ្វើប្រតិបត្តិការដោយប្រើរូបិយប័ណ្ណជាច្រើនប្រភេទ ហើយត្រូវប្រឈមមុខនឹងហានិភ័យរូបិយប័ណ្ណផ្សេងៗគ្នាដែរ ក្នុងនោះរូបិយប័ណ្ណសំខាន់ៗរួមមាន ប្រាក់រៀល ប្រាក់អឺរ៉ូ ប្រាក់បាតថៃ ប្រាក់គីបឡាវ ប្រាក់យ៉េនជប៉ុន ប្រាក់ដុល្លារអូស្ត្រាលី ប្រាក់ដុល្លារ រៀតណាម ប្រាក់ដុល្លារកាណាដា ប្រាក់ក្យាត មីយ៉ាន់ម៉ា និងរូបិយប័ណ្ណផ្សេងៗទៀត។

ហានិភ័យការប្តូររូបិយប័ណ្ណកើតពីប្រតិបត្តិការពាណិជ្ជកម្មនាពេលអនាគត ជាមួយនឹងទ្រព្យសកម្ម និងបំណុលដែលបានកំណត់ជាប្រាក់រូបិយប័ណ្ណមួយ ដែលវាមិនមែនជាប្រាក់រូបិយប័ណ្ណមុខងាររបស់សម្ព័ន្ធធនាគារ និងធនាគារ។

អ្នកគ្រប់គ្រង ត្រួតពិនិត្យហានិភ័យការប្តូររូបិយប័ណ្ណ ដោយធៀបនឹងរូបិយប័ណ្ណមុខងារ។ ដើម្បីការពារហានិភ័យការប្តូររូបិយប័ណ្ណដែលកើតពីប្រតិបត្តិការ ពាណិជ្ជកម្មនាពេលអនាគត និងទ្រព្យសកម្ម និងបំណុល ដែលបានកត់ត្រាសម្ព័ន្ធធនាគារប្រើកិច្ចសន្យានាពេលអនាគត។

តារាងខាងក្រោមនេះ សង្ខេបអំពីការប្រឈមហានិភ័យការប្តូររូបិយប័ណ្ណរបស់សម្ព័ន្ធធនាគារ និងធនាគារគិតត្រឹមថ្ងៃទី៣១ ខែធ្នូ ឆ្នាំ២០២១ និងថ្ងៃទី៣១ ខែធ្នូ ឆ្នាំ២០២០។ ក្នុងតារាងនេះ គឺជាឧបករណ៍ហិរញ្ញវត្ថុតាមតម្លៃយោង ដោយវិភាគតាមរូបិយប័ណ្ណ និងមានតម្លៃសមមូលនឹងប្រាក់ដុល្លារអាមេរិក។

ធនាគារ អេស៊ីលីដា ភីអិលស៊ី និង ក្រុមហ៊ុនបុត្រសម្ព័ន្ធ

កំណត់សម្គាល់លើរបាយការណ៍ហិរញ្ញវត្ថុ (ត)

នាថ្ងៃទី៣១ ខែធ្នូ ឆ្នាំ២០២១ និងសម្រាប់ការិយបរិច្ឆេទដែលបានបញ្ជាក់

៣៨. ការគ្រប់គ្រងហានិភ័យហិរញ្ញវត្ថុ (ត)

៣៨.២ ហានិភ័យទីផ្សារ (ត)

(ii) ហានិភ័យការប្តូររូបិយប័ណ្ណ (ត)

ថ្ងៃទី ៣១ ខែធ្នូ ឆ្នាំ ២០២១	សម្ព័ន្ធធនាគារ							
	សមមូលជម្រកដុល្លារអាមេរិក							
	ប្រាក់រៀល	ប្រាក់ដុល្លារអាមេរិក	ប្រាក់បាត់ដំបង	ប្រាក់ដើម្បី	ប្រាក់ដុល្លារអូស្ត្រាលី	ប្រាក់គីបឡាវ	រូបិយប័ណ្ណដទៃទៀត	សរុប
ប្រាក់សម្របហិរញ្ញវត្ថុ								
សាច់ប្រាក់ក្នុងដៃ	១០៤.៩៩៦.៣៦០	៣១៣.៨៤៧.៤៦៤	១៩.០១៩.០៩១	២.៥២១.៤៨០	៤៦៨.៧១១	៦.៨៨៦.៨៨៤	២.៦៣៥.១៥៩	៤៥០.៣៧៥.១៤៩
ប្រាក់បញ្ញើនៅធនាគារផ្សេងៗ-សុទ្ធ	១២៣.០៨៨.៩៧១	៤១៨.៦៣៣.១៩៩	៨.៨៥២.២៨០	៦៥៣.៨៦៨	២០៤.៧៧៨	២២.២៤៩.៨៩៥	៣.៤៣៤.៣០៧	៥៧៧.១១៧.២៩៨
ប្រាក់បញ្ញើតាមច្បាប់	៥៨.៦១៥.៦១១	៣៥៤.៨៥៣.០០២	៤៨៧.៤០៥	-	-	១.៥០០.៩៤២	-	៤១៥.៤៥៦.៩៦០
ការវិនិយោគហិរញ្ញវត្ថុ	១៣៥.៦៧៤.៩០៣	៦៦៥.៤០៩.៤៨៩	-	-	-	-	-	៨០១.០៨៤.៣៩២
ឥណទាន និងបុរេប្រទាន-សុទ្ធ	៧៤៥.៥៣៨.៥១៥	៤.៤៦៣.៨៣៤.៨៥៤	២២.៧១៦.៩៩៤	-	-	១៤៤.៥១៧.០៣៦	១៧.៣៤៦.១០៤	៥.៣៩៣.៩៥៣.៥០៣
ទ្រព្យសកម្មផ្សេងៗ	២៥៩.៤៧៧	៦.៥៣១.១៣១	៤៥.២៨៤	-	-	១០០.០៧៥	៧៨៤.៥៧១	៧.៧២០.៥៣៨
ប្រាក់សម្របហិរញ្ញវត្ថុសរុប	១.១៦៨.១៧៣.៨៣៧	៦.២២៣.១០៩.១៣៩	៥១.១២១.០៥៤	៣.១៧៥.៣៤៨	៦៧៣.៤៨៩	១៧៥.២៥៤.៨៣២	២៤.២០០.១៤១	៧.៦៤៥.៧០៧.៨៤០
បំណុលហិរញ្ញវត្ថុ								
ប្រាក់បញ្ញើរបស់ធនាគារ និងស្ថាប័នហិរញ្ញវត្ថុផ្សេងៗ	៣០.៧១២.៨៦៤	៤២២.៥៩៤.០៩៥	៣៩.២៣៥	-	-	៣០.៣៩៤.៧៩៨	-	៤៨៣.៧៤០.៩៩២
ប្រាក់បញ្ញើរបស់អតិថិជន	១.០៦២.៧៨២.៨៧៦	៤.០២៥.៣៧៦.៣៣៦	៤៧.៩១៩.១៣០	៣.៦៧៣.២១០	-	៩០.៧៥៥.១៦២	១.៧៧១.៩៧៩	៥.២៣២.២៧៨.៦៩៣
បំណុលកតិសន្យា	-	២៧.៣០០.១២៧	៨៥.០២៧	-	-	២៨៤.៤២៩	២០៥.៣៥៧	២៧៨.៧៤៤.៩៤០
ប្រាក់កម្ចី	៤១.៥៧៩.៤៩២	៥៥០.៤១៤.៨៨១	-	-	-	១២.៦២៦.២៦៤	៣.៨៦៨.១៦៦	៦០៨.៤៨៨.៨០៣
បំណុលបន្ទាប់បន្សំ	-	១៥៦.៤៩២.៩៤១	-	-	-	-	-	១៥៦.៤៩២.៩៤១
បំណុលឧបករណ៍និស្សន្ទ-សុទ្ធ	-	៥០៦.១៥៨	-	-	-	-	-	៥០៦.១៥៨
បំណុលផ្សេងៗ	៤.៤៧៥.០៩៥	២៧.៥៧៦.៤០០	៤៤.៧៦២	៧០.៣២៧	៨.៤១៣	៥៦.១០៤	១០៤.៦៧៤	៣២.៣៣៥.៧៧៥
បំណុលហិរញ្ញវត្ថុសរុប	១.១៣៩.៥៥០.៣២៧	៥.២១០.២៦០.៩៣៨	៤៨.០៨៨.១៥៤	៣.៧៤៣.៥៣៧	៨.៤១៣	១៣៤.១១៦.៧៩៧	៥.៩៥០.១៧៦	៦.៥៤១.៧១៨.៣០២
ស្ថានភាពសុទ្ធលើការវិនិយោគ	២៨.៦៦៣.៥១០	១.០១២.៨៤៨.២០១	៣.០៣២.៩០០	(៥៦៨.១៨៩)	៦៦៥.០៧៦	៤១.១៣៨.០៣៥	១៨.២៤៩.៩៦៥	១.១០៣.៩៨៥.៥៣៨
សមមូលនៃការរៀន (កំណត់សម្គាល់ ៥)	១១៦.៦១២.១៨០	៤.១២៦.៣៤៣.៥៧០	១២.៣៤៦.០៣៥	(២.៣១៤.៨០២)	២.៧០៩.៥២០	១៦៧.៥៩៦.៥១៨	៧៤.៣៥០.៣៥៧	៤.៤៩៧.៦៥៣.៣៧៨
ចំណែកនៃឥណទានវិបារម្ភមិនបានប្រើប្រាស់	៣.៥៦៦.៣៩៥	១៤២.២៤២.៣៤៣	១០៥.៧៥០	-	-	១៩០.១៤១	-	១៤៦.១០៤.៦២៩
ការធានា ការទុកលយក និងបំណុលហិរញ្ញវត្ថុផ្សេងៗ	៦.១៧៣.៨៦៥	៤៩.៥៨៨.៤២៣	២.៥១១.៤៩១	៦៩.០២៧	-	១៩៥.៨៣៦	៤៤៦.៣០៦	៥៨.៩៨៨.៩៨៨
ការប្តូររូបិយប័ណ្ណបរទេស	-	៣០០.០៣០	-	-	-	-	-	៣០០.០៣០
កិច្ចសន្យាផ្តល់ឥណទាន	៩.៧៤០.២៦០	១៩២.១៣០.៧៩៦	២.៦១៧.២៤១	៦៩.០២៧	-	៣៨៥.៩៧៧	៤៤៦.៣០៦	២០៥.៣៩៣.៦០៧
សមមូលនៃការរៀន (កំណត់សម្គាល់ ៥)	៣៩.៦៨១.៨១៥	៧៨២.៧៤០.៨៦៣	១០.៦៦២.៦៤០	២៨១.២១៦	-	១.៥៧២.៤៧០	១.៨១៨.៦៨១	៨៣៦.៧៥៧.២៥៩

ធនាគារ អេស៊ីលីដា ភីអិលស៊ី និង ក្រុមហ៊ុនបុត្រសម្ព័ន្ធ

កំណត់សម្គាល់លើរបាយការណ៍ហិរញ្ញវត្ថុ (ត)

នាថ្ងៃទី៣១ ខែធ្នូ ឆ្នាំ២០២១ និងសម្រាប់ការិយបរិច្ឆេទដែលបានបញ្ជាក់

៣៨. ការគ្រប់គ្រងហានិភ័យហិរញ្ញវត្ថុ (ត)

៣៨.២ ហានិភ័យទីផ្សារ (ត)

(ii) ហានិភ័យការប្តូររូបិយប័ណ្ណ (ត)

ថ្ងៃទី ៣១ ខែធ្នូ ឆ្នាំ ២០២០	សម្ព័ន្ធធនាគារ							
	សម្រាប់ប្រាក់បញ្ញើទុនសាមញ្ញ							
	ប្រាក់រៀល	ប្រាក់ដុល្លារអាមេរិក	ប្រាក់បារាំង	ប្រាក់ដុល្លារអូស្ត្រាលី	ប្រាក់គុយវ៉ាត	រូបិយប័ណ្ណផ្សេងៗ	សរុប	
ប្រាក់បញ្ញើទុនសាមញ្ញ								
សាច់ប្រាក់ក្នុងដៃ	១០៣.៤៨៨.២៤៧	២៨៤.៨៩២.០៩៨	១២.២៤៧.១៦០	២.៩៦៧.៥០២	២២៦.៦២០	៧.៤៤៦.៧៣៤	១.៤៩០.៦៩០	៤១២.៧៥៩.០៥១
ប្រាក់បញ្ញើនៅធនាគារផ្សេងៗ-សុទ្ធ	៧៨.៨៨២.៨៩៨	៤៣១.១០៣.៩១៤	៤.៣២៣.៣៣១	១.២០០.៣៤០	៧៨.៤៨៨	១៥.៩៤៥.៧៣៨	៣.១១៨.៤៣៧	៥៣៤.៦៥៣.១៤៦
ប្រាក់បញ្ញើតាមច្បាប់	៤៣.៥៨៤.៦៧២	៣១៣.៩៤១.០៧២	៦៦២.៥៥៩	-	-	២.១៨៨.៧០៥	-	៣៦០.៣៧៧.០០៨
ការវិនិយោគហិរញ្ញវត្ថុ	៣២.៣៦២.៦១៩	៥៣៤.៣១១.៩០៤	-	-	-	-	-	៥៦៦.៦៧៤.៥២៣
ឥណទាន និងបុរេប្រទាន-សុទ្ធ	៦០៥.៣៥៥.២៩៦	៣.៦៥៣.៥២២.៧២៩	២៧.៥៩៤.៤៣៤	-	-	១៤០.៨៥៦.៥០៩	៤៣.៩៧១.៦៥០	៤.៤៧១.៣០០.៦១៨
ទ្រព្យសកម្មផ្សេងៗ	១១២.៦០៧	៦.៦៦១.៨៨៥	២៣.៣៤១	-	-	១២៤.០១៩	-	៦.៩២១.៨៥២
ប្រាក់បញ្ញើទុនសរុប	៤៦៣.៧៨៦.៣៣៩	៥.២២៤.៤៣៣.៦០២	៤៤.៨៥០.៨២៥	៤.១៦៧.៨៤២	៣០៥.០០៨	១៦៦.៥៦១.៧០៥	៤៤.៥៨០.៧៧៧	៦.៣៥២.៦៨៦.១៩៨
បំណុលហិរញ្ញវត្ថុ								
ប្រាក់បញ្ញើរបស់ធនាគារ និងស្ថាប័នហិរញ្ញវត្ថុផ្សេងៗ	៣៤.៦៩៦.៤៥៦	២៦០.២៣១.១៨១	២៧២.១៣១	-	-	២១.៨០៩.២៩១	-	៣១៧.០០៩.៤៥៩
ប្រាក់បញ្ញើរបស់អតិថិជន	៧៣១.៦២០.១៩៥	៣.៤១៥.៨៥៣.៧២៩	៣៩.៨៤១.៩៩១	៣.៨២៤.០០១	-	៩៤.៥១៥.១២២	៨.៦៣១.០១០	៤.២៩៤.៦៨០.០៤៨
បំណុលកតិសន្យា	-	២៧.៩១៣.៣៣៥	១៤១.៣៥៦	-	-	៤១០.២៣៧	១៥២.៩៧៤	២៨.៦១៧.៩០២
ប្រាក់កម្ចី	៤០.១០១.៧២១	៤៧៧.៤៤០.១២០	-	-	-	១០.៩១០.៤១២	១៣.៩៤៦.៦៦៣	៥៤២.៣៩៨.៩១៦
បំណុលបន្ទាប់បន្សំ	-	១៦៧.១៥៤.៦២៣	-	-	-	-	-	១៦៧.១៥៤.៦២៣
បំណុលផ្សេងៗ	១.១៥៦.១៥៣	២៧.២៨៧.៧៩៧	៣៤.៨០០	១១២.២៨៦	-	៩៦.១៩៦	១១.៩៩៦	២៨.៦៩៩.២២៨
បំណុលហិរញ្ញវត្ថុសរុប	៨០៧.៥៧៤.៩២៥	៤.៣៧៥.៨៨៤.៧៨៥	៤០.២៩០.២៧៤	៣.៩៣៦.២៨៧	-	១២៧.៧៤១.២៥៨	២២.៧៤២.៦៤៣	៥.៣៧៨.១៧០.១៧៦
ស្ថិតិសុទ្ធនៃស្ថិតិសុទ្ធនៃប្រាក់	៥៦.២១១.៤១៤	៨៤៨.៥៤៨.៨១៧	៤.៥៦០.៥៥១	២៣១.៥៥៥	៣០៥.០០៨	៣៨.៨៥២.៤៤៧	២៥.៨៣៨.១៣៤	៩៧៤.៥១៦.០២២
សម្រួលលើការរៀប (កំណត់សម្គាល់ ៥)	២២៧.៣៧៥.១៧០	៣.៤៣២.៣៧៩.៩៦៥	១៨.៤៤៧.៤១៣	៩៣៦.៦៤០	១.២៣៤.១៦២	១៤៧.០២៨.៧០៨	១០៤.៥១៥.២៥១	៣.៩៤១.៩១៧.៣០៩
ចំណែកនៃឥណទានវិញ្ញាប័នមិនបានប្រើប្រាស់	២.៣៣១.៧៤៧	១១៦.៧០៥.២៧៥	១.០៧១.៩៤០	-	-	៨២៨.៦៤៥	-	១២០.៩៣៧.៦០៧
ការធានា ការទទួលយក និងបំណុលហិរញ្ញវត្ថុផ្សេងៗ	៥.៥៥១.១៩៦	៤៥.៧៨៤.១៤៥	២.៨១០.៨១៧	៣៤៩.៥១៥	-	២០៥.១៤១	២០០.១៧០	៥៤.៩០០.៩៨៤
កិច្ចសន្យាផ្តល់ឥណទាន	៧.៨៨២.៩៤៣	១៦២.៤៨៩.៤២០	៣.៨៨២.៧៥៧	៣៤៩.៥១៥	-	១.០៣៣.៧៨៦	២០០.១៧០	១៧៥.៨៣៨.៥៩១
សម្រួលលើការរៀប (កំណត់សម្គាល់ ៥)	៣១.៨៨៦.៥០៤	៦៥៧.២៦៩.៧០៤	១៥.៧០៥.៧៥២	១.៤១៣.៧៨៤	-	៤.១៨១.៦៦៤	៤០៩.៦៨៨	៧១១.២៦៧.១០០

ធនាគារ អេស៊ីប៊ីជាកីអិលស៊ី និង ក្រុមហ៊ុនបុត្រសម្ព័ន្ធ

កំណត់សម្គាល់លើរបាយការណ៍ហិរញ្ញវត្ថុ (ត)

តារាងទី៣១ ខែធ្នូ ឆ្នាំ២០២១ និងសម្រាប់ការិយបរិច្ឆេទដែលបានបញ្ជាក់

៣៨. ការគ្រប់គ្រងហានិភ័យហិរញ្ញវត្ថុ (ត)

៣៨.២ ហានិភ័យទីផ្សារ (ត)

(ii) ហានិភ័យការប្តូររូបិយប័ណ្ណ (ត)

ថ្ងៃទី ៣១ ខែធ្នូ ឆ្នាំ ២០២១	ធនាគារ							សរុប
	សម្រាប់ប្រាក់ដុល្លារអន្តរជាតិ							
	ប្រាក់រៀល	ប្រាក់ដុល្លារអន្តរជាតិ	ប្រាក់បាត់ដំបង	ប្រាក់ដើម	ប្រាក់ដុល្លារអូស្ត្រាលី	ប្រាក់គីបឡាវ	រូបិយប័ណ្ណដទៃទៀត	
ទ្រព្យសកម្មហិរញ្ញវត្ថុ								
សាច់ប្រាក់ក្នុងដៃ	១០៤.៩៩៤.៤៣០	៣១២.៣០៦.៥២៤	១៧.១៥២.៥០៨	២.៥១៤.៧៦៥	៤៦៨.៤២៣	៣.១៨៤	២.០២២.១៤៦	៤៣៩.៤៦៥.៩៨០
ប្រាក់បញ្ញើនៅធនាគារផ្សេងៗ-សុទ្ធ	១២៣.០៨៨.៩៦៩	៤១៦.៣៧៩.០៥៦	១.៧០៩.៩០៧	៦៥៣.៨៦៨	២០៤.៧៧៨	-	១.៣៩០.៣៤២	៥៤៣.៤២៦.៩២០
ប្រាក់បញ្ញើតាមច្បាប់	៥៨.៣៧០.១៥២	៣៥៤.៦១៦.៣០២	-	-	-	-	-	៤១២.៩៨៦.៤៥៤
ការវិនិយោគហិរញ្ញវត្ថុ	១៣៥.៦៧៤.៩០៣	៦៦៥.៤០៩.៤៨៩	-	-	-	-	-	៨០១.០៨៤.៣៩២
ឥណទាន និងប្រទាន-សុទ្ធ	៧៤៥.៥៣៨.៥១៥	៤.៤៦៣.៨០៣.៤១១	២២.៧១៦.៩៩៤	-	-	-	-	៥.២៣២.០៥៨.៩២០
ទ្រព្យសកម្មផ្សេងៗ	២៥៤.៩៧៧	៦.៥៤៧.០០៥	៦	-	-	-	-	៦.៨០១.៩៨៨
ទ្រព្យសកម្មហិរញ្ញវត្ថុសរុប	១.១៦៧.៩២១.៩៤៦	៦.២១៩.០៦១.៧៨៧	៤១.៥៧៩.៤១៥	៣.១៧២.៦៣៣	៦៧៣.២០១	៣.១៨៤	៣.៤១២.៤៨៨	៧.៤៣៥.៨២៤.៦៥៤
បំណុលហិរញ្ញវត្ថុ								
ប្រាក់បញ្ញើរបស់ធនាគារ និងស្ថាប័នហិរញ្ញវត្ថុផ្សេងៗ	៣០.៧១២.៨៦៤	៤២៣.៧៣១.៤០១	១.១៦២.៥៧០	-	-	-	-	៤៥៥.៦០៦.៨៣៥
ប្រាក់បញ្ញើរបស់អតិថិជន	១.០៦៣.២៦១.៤៨៣	៤.០២២.៦៦៤.៥៥៥	៣៧.៣២៧.៧១២	៣.៦៧៣.២១០	-	-	-	៥.១២៦.៩២៦.៩៥០
បំណុលភតិសន្យា	-	២៥.៣៧១.៧៣៦	-	-	-	-	-	២៥.៣៧១.៧៣៦
ប្រាក់កម្ចី	៤១.៥៧៩.៤៩២	៥៤២.០៦១.៥៦៤	-	-	-	-	-	៥៨៣.៦៤១.០៥៦
បំណុលបន្ទាប់បន្សំ	-	១៥៦.៤៩២.៩៤១	-	-	-	-	-	១៥៦.៤៩២.៩៤១
បំណុលឧបករណ៍និស្សន្ទ-សុទ្ធ	-	៥០៦.១៥៨	-	-	-	-	-	៥០៦.១៥៨
បំណុលផ្សេងៗ	៤.៧៧៣.៩២៥	២៧.៤៩៩.៥៤១	៤៤.៧៦២	៧០.៣២៧	៨.៤១៣	-	៨៧.៤៨៩	៣២.១៨៤.៤៥៧
បំណុលហិរញ្ញវត្ថុសរុប	១.១៤០.០២៧.៧៦៤	៥.១៩៨.៣២៧.៩២៦	៣៤.៥៧៥.០៤៤	៣.៧៤៣.៥៣៧	៨.៤១៣	-	៨៧.៤៨៩	៦.៣៨០.៧៣០.១៧៣
ស្ថានភាពសុទ្ធនៅលើតារាងគុណុករ	២៧.៨៥៤.១៨២	១.០២០.៧៣៣.៨៦១	៣.០៤៤.៣៧១	(៥៧០.៩០៤)	៦៦៥.៧៨៨	៣.១៨៤	៣.៣២៤.៩៩៩	១.០៥៥.០៩៥.៤៨១
សមមូលនឹងពាន់រៀល (កំណត់សម្គាល់ ៥)	១១៣.៦៤០.៤៩៧	៤.១៥៨.៤៦៩.៧៥១	១២.៤០២.៧៦៧	(២.៣២៤.៨៦៣)	២.៧០៨.៣៤៦	១២.៩៧២	១៣.៥៤៦.០៤៦	៤.២៩៨.៤៥៤.៩១៦
ចំណែកនៃឥណទានវិញ្ញាបនបត្រមិនបានប្រើប្រាស់	៣.៥៦៦.៣៩៥	១៤២.២៤២.៣៤៣	១០៥.៧៥០	-	-	-	-	១៤៥.៩១៤.៤៨៨
ការធានា ការទទួលយក និងបំណុលហិរញ្ញវត្ថុផ្សេងៗ	៦.១៧៣.៨៦៥	៤៩.៥៤៧.០៦០	២.៥១១.៤៩១	៦៩.០២៧	-	-	៤៤៦.៣០៦	៥៨.៧៨៧.៧៤៩
ការប្តូររូបិយប័ណ្ណបរទេស	-	៣០០.០៣០	-	-	-	-	-	៣០០.០៣០
កិច្ចសន្យាផ្តល់ឥណទាន	៩.៧៤០.២៦០	១៩២.១២៩.៤៣៣	២.៦១៧.២៤១	៦៩.០២៧	-	-	៤៤៦.៣០៦	២០៥.០០២.២៦៧
សមមូលនឹងពាន់រៀល (កំណត់សម្គាល់ ៥)	៣៩.៦៨១.៨១៩	៧៨២.៧៣៥.៣១០	១០.៦៦២.៦៤០	២៨១.២១៦	-	-	១.៨១៨.២៤១	៨៣៥.១៧៩.២៦៦

ធនាគារ អេស៊ីលីដា ភីអិលស៊ី និង ក្រុមហ៊ុនបុត្រសម្ព័ន្ធ

កំណត់សម្គាល់លើរបាយការណ៍ហិរញ្ញវត្ថុ (ត)

នាថ្ងៃទី៣១ ខែធ្នូ ឆ្នាំ២០២១ និងសម្រាប់ការិយបរិច្ឆេទដែលបានបញ្ជាក់

៣៨. ការគ្រប់គ្រងហានិភ័យហិរញ្ញវត្ថុ (ត)

៣៨.២ ហានិភ័យទីផ្សារ (ត)

ii) ហានិភ័យការប្តូររូបិយប័ណ្ណ (ត)

ថ្ងៃទី ៣១ ខែធ្នូ ឆ្នាំ ២០២០	ធនាគារ							
	សម្រាប់ប្រាក់ដុល្លារអាមេរិក							
	ប្រាក់រៀល	ប្រាក់ដុល្លារអាមេរិក	ប្រាក់បាត់វិថី	ប្រាក់អឺរ៉ូ	ប្រាក់ដុល្លារអូស្ត្រាលី	ប្រាក់គីបឡាវ	រូបិយប័ណ្ណដើម្បី	សរុប
ទ្រព្យសកម្មហិរញ្ញវត្ថុ								
សាច់ប្រាក់ក្នុងដៃ	១០៣.៤៨០.៣២៥	២៨៣.០២៨.៨២៨	៩.៩២៧.០៤៤	២.៩៦៥.១០៦	២២៦.០២៣	៣.២២៧	១.១៨៥.៥៧៣	៤០០.៨១៦.១២៦
ប្រាក់បញ្ញើនៅធនាគារផ្សេងៗ-សុទ្ធ	៧៨.៨៨៧.៨៩៨	៤២៦.១៥៣.៦១៦	៦១៣.៧២៣	១.២០០.៣៤០	៧៨.៤៨៨	-	៧០០.៣៤២	៥០៧.៦២៩.៤០៧
ប្រាក់បញ្ញើតាមច្បាប់	៤៣.៣៣៧.៤៥៤	៣១៣.៤១៦.៣០២	-	-	-	-	-	៣៥៦.៧៥៣.៧៥៦
ការវិនិយោគហិរញ្ញវត្ថុ	៣២.៣៦២.៦១៩	៥៣៤.៣១១.៩០៤	-	-	-	-	-	៥៦៦.៦៧៤.៥២៣
ឥណទាន និងបុរេប្រទាន-សុទ្ធ	៦០៥.៣៥៥.២៩៧	៣.៦៥៩.៦៩៩.៤២៨	២៧.៥៩៤.៤៣៤	-	-	-	-	៤.២៩៦.៦៤៩.១៥៩
ទ្រព្យសកម្មផ្សេងៗ	១១១.៩៩៤	៦.៨១១.២២១	៧	-	-	-	-	៦.៩២៣.២២២
ទ្រព្យសកម្មហិរញ្ញវត្ថុសរុប	៤៦៣.៥៣០.៥៨៧	៥.២២៣.៤២១.២៩៩	៣៨.១៣៥.២០៨	៤.១៦៥.៤៤៦	៣០៤.៥១១	៣.២២៧	១.៨៨៥.៩១៥	៦.១៣១.៤៤៦.១៩៣
បំណុលហិរញ្ញវត្ថុ								
ប្រាក់បញ្ញើរបស់ធនាគារ និងស្ថាប័នហិរញ្ញវត្ថុផ្សេងៗ	៣៤.៦៩៦.៨៥៦	២៦១.៧៩៤.២៨៦	២៧៣.៤១២	-	-	-	-	២៩៦.៧៦៤.៥៤៤
ប្រាក់បញ្ញើរបស់អតិថិជន	៧៣១.៨៨៩.៤៧៨	៣.៤១១.៤០៤.២៧៨	៣៣.១៥០.៩៨០	៣.៨២៤.០០១	-	-	-	៤.១៨០.២៦៨.៧៣៧
បំណុលកតិសន្យា	-	២៥.៧៧២.៣៨៥	-	-	-	-	-	២៥.៧៧២.៣៨៥
ប្រាក់កម្ចី	៤០.១០១.៧២១	៤៦៧.២៥១.១៩៥	-	-	-	-	-	៥០៧.៣៥២.៩១៦
បំណុលបន្ទាប់បន្សំ	-	១៦៧.១៥៨.៦២៣	-	-	-	-	-	១៦៧.១៥៨.៦២៣
បំណុលផ្សេងៗ	១.១៥០.២៧៦	២៧.១៩៦.៩៥៥	២៩.៣៣៥	១១២.២៨៦	-	-	១០៧	២៨.៤៨៨.៩៥៩
បំណុលហិរញ្ញវត្ថុសរុប	៨០៧.៨៣៨.៣៣១	៤.៣៦០.៥៧៧.៧២២	៣៣.៤៥៣.៧២៧	៣.៩៣៦.២៨៧	-	-	១០៧	៥.២០៥.៨០៦.១៧៤
ស្ថានភាពសុទ្ធនៃលើការទុនប្រករ	៥៥.៦៩២.២៥៦	៨៦២.៨៤៣.៥៧៧	៤.៦៨១.៤៨១	២២៩.១៥៩	៣០៤.៥១១	៣.២២៧	១.៨៨៥.៨០៨	៩២៥.៦៣៩.០១៩
សម្រួលនៃការរៀប (កំណត់សម្គាល់ ៥)	២២៥.២៧៥.១៧៦	៣.៤៩០.២០២.២៦៩	១៨.៩៣៦.៥៩១	៩២៦.៩៤៨	១.២៣១.៧៤៧	១៣.០៥៣	៧.៦២៨.០៩៤	៣.៧៨៤.២១៣.៨៧៨
ចំណែកនៃឥណទានវិបារម្ភមិនបានប្រើប្រាស់	២.៣៣១.៧៤៧	១១៦.៧០៥.២៧៥	១.០៧១.៩៨០	-	-	-	-	១២០.១០៨.៩៦២
ការធានា ការទទួលយក និងបំណុលហិរញ្ញវត្ថុផ្សេងៗ	៥.៥៥១.១៩៦	៤៥.៧៨២.៧៨២	២.៨១០.៨១៧	៣៤៩.៥១៥	-	-	២០០.១៧០	៥៤.៦៩៤.៤៨០
កិច្ចសន្យាផ្តល់ឥណទាន	៧.៨៨២.៩៤៣	១៦២.៤៨៨.០៥៧	៣.៨៨២.៧៩៧	៣៤៩.៥១៥	-	-	២០០.១៧០	១៧៤.៨០៣.៤៤២
សម្រួលនៃការរៀប (កំណត់សម្គាល់ ៥)	៣១.៨៨៦.៥០៤	៦៥៧.២៦៤.១៩១	១៤.៧០៥.៧៥២	១.៤១៣.៧៨៨	-	-	៤០៩.៦៨៨	៧០៧.០៧៩.៩២៣

ធនាគារ អេស៊ីលីដា ភីអិលស៊ី និង ក្រុមហ៊ុនបុត្រសម្ព័ន្ធ

កំណត់សម្គាល់លើរបាយការណ៍ហិរញ្ញវត្ថុ (ត)
នាថ្ងៃទី៣១ ខែធ្នូ ឆ្នាំ២០២១ និងសម្រាប់ការិយបរិច្ឆេទដែលបានបញ្ជាក់

៣៨. ការគ្រប់គ្រងហានិភ័យហិរញ្ញវត្ថុ (ត)

៣៨.២ ហានិភ័យទីផ្សារ (ត)

(#) ហានិភ័យការប្តូររូបិយប័ណ្ណ (ត)

ការវិភាគផ្សេងៗគ្នា

សម្ព័ន្ធធនាគារ និងធនាគារ មានការប្រឈមហានិភ័យចំពោះការប្រែប្រួលអត្រាប្តូរប្រាក់ដុល្លារអាមេរិក និងអត្រាប្តូរប្រាក់ផ្សេងៗទៀត។ ដោយសារ ភាពខ្លាំងនៃប្រាក់ដុល្លារអាមេរិក ធៀបនឹងរូបិយប័ណ្ណនានា ដូចនេះការប្រឈមហានិភ័យរបស់សម្ព័ន្ធធនាគារ និងធនាគារ ចំពោះ បម្រែបម្រួលរូបិយប័ណ្ណនានាគឺមិនមានភាពជាសារវន្តទេ។

៣៨.៣ ហានិភ័យសន្ទនីយភាព

ហានិភ័យសន្ទនីយភាព គឺជាហានិភ័យដែលសម្ព័ន្ធធនាគារ និងធនាគារមិនមានលទ្ធភាពបំពេញកាតព្វកិច្ច ឬមិនអាចទូទាត់ ឬកាត់កងក្នុងបរិបទសេដ្ឋកិច្ច និងហិរញ្ញវត្ថុ និងស្ថានភាពទីផ្សារជាក់លាក់ណាមួយ។ ជាទូទៅហានិភ័យសន្ទនីយភាពនេះអាចធ្វើឱ្យធនាគាររងការខាតបង់ដែលអាចបណ្តាលមកពី ១) សម្ព័ន្ធធនាគារ និងធនាគារមិនមានសាច់ប្រាក់ និង/ឬ សាច់ប្រាក់សមមូលគ្រប់គ្រាន់ ដើម្បីបំពេញតាមសេចក្តីត្រូវការរបស់ម្ចាស់ប្រាក់បញ្ញើ ម្ចាស់បំណុល និងការទូទាត់បំណុលយថាភាព ២) ការលក់ ទ្រព្យសកម្មអសន្ទនីយភាពទាបជាងតម្លៃទីផ្សារ។ និង ៣) ទ្រព្យសម្បត្តិមិនអាចប្តូរជាសាច់ប្រាក់នឹងមិនអាចលក់បាននៅពេលវេលា ណាមួយ ដោយសារគ្មានអ្នកទិញ។

គោលបំណងក្នុងការគ្រប់គ្រងហានិភ័យសន្ទនីយភាពរបស់សម្ព័ន្ធធនាគារ គឺដើម្បីធានាឱ្យបានថាសម្ព័ន្ធធនាគារអាចបំពេញកាតព្វកិច្ចលើតម្រូវការសាច់ប្រាក់ទាន់ពេលវេលា និងគ្រប់គ្រងបែបបទចំណាយប្រកបដោយប្រសិទ្ធភាពខ្ពស់។ ដូច្នេះ គោលដៅនៃគោលនយោបាយគ្រប់គ្រងសាច់ប្រាក់ងាយស្រួល និងប្រភពទុនរបស់សម្ព័ន្ធធនាគារ គឺដើម្បីរក្សាឱ្យបានល្អនូវទ្រព្យសកម្មសន្ទនីយដែលមានគុណភាពខ្ពស់ និងពិពិធកម្មនៃទ្រព្យសកម្ម សន្ទនីយភាព និងប្រភពទុនទោះស្ថិតក្រោមលក្ខខណ្ឌអាជីវកម្មធម្មតា និងស្ថានភាពលំបាកក៏ដោយ។ ដោយសារសក្តានុពលនៃប្រព័ន្ធចែកចាយ និងការផ្តោតសំខាន់លើយុទ្ធសាស្ត្រទីផ្សារ សម្ព័ន្ធធនាគារអាចរក្សាបាននូវពិពិធកម្មនៃប្រាក់បញ្ញើស្នូល មានដូចជា ប្រាក់បញ្ញើសន្សំ ប្រាក់បញ្ញើតាមតម្រូវការ និងប្រាក់បញ្ញើមានកាលកំណត់។ ទាំងអស់នេះបានផ្តល់ដល់សម្ព័ន្ធធនាគារនូវស្ថិរភាពយ៉ាងរឹងមាំនៃមូលនិធិស្នូល។

ធនាគារ អេស៊ីលីដា ភីអិលស៊ី និង ក្រុមហ៊ុនបុត្រសម្ព័ន្ធ

កំណត់សម្គាល់លើរបាយការណ៍ហិរញ្ញវត្ថុ (ត)
នាថ្ងៃទី៣១ ខែធ្នូ ឆ្នាំ២០២១ និងសម្រាប់ការិយបរិច្ឆេទដែលបានបញ្ជាក់

៣៨. ការគ្រប់គ្រងហានិភ័យហិរញ្ញវត្ថុ (ត)

៣៨.៣ ហានិភ័យសន្ទនីយភាព (ត)

(ក) ដំណើរការគ្រប់គ្រងហានិភ័យសន្ទនីយភាព

ការទទួលខុសត្រូវលើការការព្រឹត្តិពិនិត្យ និងគ្រប់គ្រងហានិភ័យសន្ទនីយភាពពីមួយថ្ងៃទៅមួយថ្ងៃ ត្រូវបានផ្ទេរសិទ្ធិទៅ ALCO ដែលត្រូវរាយការណ៍ជូនទៅគណៈកម្មាធិការប្រតិបត្តិការរៀងរាល់ខែ។

ការគ្រប់គ្រងហានិភ័យសន្ទនីយភាពពីមួយថ្ងៃទៅមួយថ្ងៃ ការិយាល័យរតនាភិបាល ត្រូវធានាឱ្យបាននូវមូលនិធិគ្រប់គ្រាន់ ដើម្បីបំពេញកាតព្វកិច្ចទូទាត់ និងការបង់សងរបស់ខ្លួនក្នុងថ្ងៃឱ្យទាន់ពេលវេលា។ ក្រៅពីនេះដំណើរការនៃការគ្រប់គ្រងហានិភ័យសន្ទនីយភាព រួមមានដូចខាងក្រោម៖

គោលនយោបាយហានិភ័យសន្ទនីយភាព៖

- គ្រប់ពេលអ្នកគ្រប់គ្រងជាន់ខ្ពស់នៃការិយាល័យរតនាភិបាល ត្រូវធានាឱ្យបាននូវរាល់ប្រតិបត្តិការរបស់ធនាគារ ដែលមានតម្រូវការប្រើប្រាស់មូលនិធិ និងអាចបំពេញតម្រូវការបានទាន់ពេលទាំងក្នុងពេលបច្ចុប្បន្ន និងនាពេលអនាគត។ ការិយាល័យរតនាភិបាលត្រូវធ្វើស្រ្តូសតេស្តលើស្ថានភាពហានិភ័យសន្ទនីយភាពរបស់ខ្លួនប្រចាំថ្ងៃ។
- អ្នកគ្រប់គ្រងជាន់ខ្ពស់នៃការិយាល័យរតនាភិបាល បានបង្កើតក្របខ័ណ្ឌក្នុងការត្រួតពិនិត្យហានិភ័យ និងនីតិវិធី ដើម្បីធានាឱ្យបានគ្រប់ពេលនូវសន្ទនីយភាពគ្រប់គ្រាន់ ក្នុងនោះរួមបញ្ចូល ការកាន់កាប់ទ្រព្យសកម្មដែលមិនជាប់កាតព្វកិច្ចដើម្បីរក្សាជំហរនៅពេលដែលមានព្រឹត្តិការណ៍តានតឹង រួមមាន ការបាត់បង់ប្រភពសាច់ប្រាក់ដូចជា ប្រាក់បញ្ញើ ប្រាក់កម្ចី ការបង្កើនដើមទុន ដែលហានិភ័យសន្ទនីយភាពត្រូវបានចាត់ចែងស្របតាមតម្រូវការរបស់ក្រុមប្រឹក្សាភិបាល។
- ការធ្វើស្រ្តូសតេស្ត ត្រូវបានអនុវត្តយ៉ាងទៀងទាត់ដើម្បីធ្វើការវាយតម្លៃពីសេណារីយ៉ូផ្សេងៗ រួមមានរយៈពេលខ្លី មធ្យម វែង ភាពតានតឹងរបស់ស្ថាប័នជាក់លាក់ និងទីផ្សារទាំងមូល ដែលអាចនាំឱ្យធនាគារមានហានិភ័យសន្ទនីយភាព។
- ការិយាល័យរតនាភិបាលត្រូវធ្វើការកំណត់ ត្រួតពិនិត្យតាមដាន គ្រប់គ្រង និងត្រួតពិនិត្យសន្ទនីយភាពក្នុងថ្ងៃ រយៈពេលខ្លី មធ្យម និងវែង។ ការិយាល័យរតនាភិបាលត្រូវបង្កើត និងការអនុវត្តស្រ្តូសតេស្តទៅលើលំហូរសាច់ប្រាក់ដែលបានព្យាករណ៍ ហើយទិន្នន័យដែលទទួលបានត្រូវបានប្រើប្រាស់ ដើម្បីផ្តល់ជាព័ត៌មានពីផែនការយថាភាពមូលនិធិរបស់ធនាគារ។
- ធនាគាររួមបញ្ចូលថ្លៃដើមសន្ទនីយភាព អត្ថប្រយោជន៍និងហានិភ័យក្នុងការកំណត់ថ្លៃថ្លៃក្នុង ការវាស់ស្ទង់លទ្ធផល និង ដំណើរការ អនុម័តផលិតផល ឬសេវាកម្មថ្មីៗ សម្រាប់សកម្មភាពអាជីវកម្មសំខាន់ៗទាំងអស់ (ទាំងនៅក្នុង និងក្រៅតារាងតុល្យការ) ដើម្បីឱ្យស្របគ្នាជាមួយនឹងអត្ថប្រយោជន៍ពីហានិភ័យដែលអាចទទួលបានពីផ្នែកអាជីវកម្មនីមួយៗ និងហានិភ័យសន្ទនីយភាពដែលប៉ះពាល់ដល់សកម្មភាពអាជីវកម្មរបស់ធនាគារ។

ធនាគារ អេស៊ីលីដា ភីអិលស៊ី និង ក្រុមហ៊ុនបុត្រសម្ព័ន្ធ

កំណត់សម្គាល់លើរបាយការណ៍ហិរញ្ញវត្ថុ (ត)
នាថ្ងៃទី៣១ ខែធ្នូ ឆ្នាំ២០២១ និងសម្រាប់ការិយបរិច្ឆេទដែលបានបញ្ជាក់

៣៨. ការគ្រប់គ្រងហានិភ័យហិរញ្ញវត្ថុ (ត)

៣៨.៣ ហានិភ័យសន្ទនីយភាព (ត)

(ក) ដំណើរការគ្រប់គ្រងហានិភ័យសន្ទនីយភាព (ត)

កម្រិតកំណត់ហានិភ័យសន្ទនីយភាព៖

- តាមដានជាប្រចាំនូវកម្រិតកំណត់ដោយបទប្បញ្ញត្តិ ស្តីពីអនុបាតក្របខ័ណ្ឌសន្ទនីយភាព (Liquidity Coverage Ratio LCR)¹
- គ្រប់ពេលវេលា ធនាគារនឹងមាន កម្រិតកំណត់ផ្ទៃក្នុងមួយ ដែលមានកម្រិតខ្ពស់ជាង កម្រិតកំណត់ដោយបទប្បញ្ញត្តិ ដើម្បីឱ្យមានកម្រិតសុវត្ថិភាព និងដើម្បីធានា ការអនុវត្ត ទៅនឹងកម្រិតកំណត់ជាបទប្បញ្ញត្តិ យ៉ាងពេញលេញ។
- ការកំណត់កម្រិត កំណត់ផ្ទៃក្នុង គឺជាធនធានសិទ្ធិក្នុងការសម្រេចចិត្តរបស់ ("ALCO") ហើយប៉ុន្តែការកំណត់នេះ តាមទម្រង់ទាមទារឱ្យមាន ១) បង្ហាញហេតុផលនៅក្នុងកំណត់ហេតុប្រជុំ ("ALCO") និង ២) ការអនុម័តជាផ្លូវការ ដោយប្រធាននាយកប្រតិបត្តិ។
- កម្រិតកំណត់ផ្ទៃក្នុងត្រូវតែពិនិត្យឡើងវិញយ៉ាងហោចណាស់ម្តងក្នុងមួយឆ្នាំដើម្បីឆ្លុះបញ្ចាំងពីស្ថានភាពហិរញ្ញវត្ថុនិងសមត្ថភាពក្នុងស្វែងរកថវិការ។
- នាយកដ្ឋាន និង ការិយាល័យពាក់ព័ន្ធ គួរតែវាយតម្លៃឱ្យបានទៀងទាត់ និងត្រួតពិនិត្យតាមដានហានិភ័យមិនអនុលោមទៅតាមកម្រិតកំណត់។ រាល់ការបំពានណាមួយនៃ កម្រិតកំណត់ផ្ទៃក្នុងត្រូវតែត្រូវរាយការណ៍ទៅកាន់ ("ALCO") ដើម្បីចាត់វិធានការការពារនិងត្រូវធ្វើការរាយការណ៍ទៅប្រធាននាយកប្រតិបត្តិ ដើម្បីធ្វើការអនុម័ត។
- រាល់ការផ្លាស់ប្តូរ កម្រិតផ្ទៃក្នុង ត្រូវរាយការណ៍តាមរយៈអ៊ីម៉ែលទៅកាន់ប្រធាននៃ គណៈកម្មាធិការគ្រប់គ្រងហានិភ័យ និងព័ត៌មានវិទ្យា ("BRIC") នៅក្នុងថ្ងៃដែលមាន ការផ្លាស់ប្តូរនោះ។
- គ្រប់ពេលវេលា ធនាគារនឹងមានផែនការ ដើម្បីអនុវត្តនៅពេលដែលកម្រិតសុវត្ថិភាពមិនមានភាពត្រឹមត្រូវគ្រប់គ្រាន់ (ដោយមានការដឹងឮ ឬយល់ព្រមពីប្រធាននាយកប្រតិបត្តិ) និងអាចមានហានិភ័យដែលបណ្តាលមកពីកម្រិតកំណត់ដោយបទប្បញ្ញត្តិ សន្ទនីយភាព អាចនឹងត្រូវបានបំពាន។ ផែនការយថាភាពបែបនេះ គួរតែត្រូវមានគ្រប់គ្រាន់ ដើម្បីធានាថាកម្រិតកំណត់ដោយបទប្បញ្ញត្តិទៅលើសន្ទនីយភាពនឹងមិន ត្រូវបានបំពាន។
- ក្នុងករណីធនាគារជួបប្រទះនឹងកង្វះសាច់ប្រាក់ងាយស្រួលធ្ងន់ធ្ងរ ធនាគារត្រូវជូនដំណឹងទៅធនាគារជាតិ នៃកម្ពុជាជាបន្ទាន់ និងបង្ហាញនូវសកម្មភាពដែលនឹងត្រូវអនុវត្តដើម្បីដោះស្រាយស្ថានភាពនេះ។

ធនាគារ អេស៊ីលីដា ភីអិលស៊ី និង ក្រុមហ៊ុនបុត្រសម្ព័ន្ធ

កំណត់សម្គាល់លើរបាយការណ៍ហិរញ្ញវត្ថុ (ត)
នាថ្ងៃទី៣១ ខែធ្នូ ឆ្នាំ២០២១ និងសម្រាប់ការិយបរិច្ឆេទដែលបានបញ្ជាក់

៣៨. ការគ្រប់គ្រងហានិភ័យហិរញ្ញវត្ថុ (ត)

៣៨.៣ ហានិភ័យសន្តិសុខភាព (ត)

(ក) ដំណើរការគ្រប់គ្រងហានិភ័យសន្តិសុខភាព (ត)

កម្រិតកំណត់ហានិភ័យសន្តិសុខភាព៖ (ត)

ធនាគារ បានបង្កើតនូវក្របខ័ណ្ឌគ្រប់គ្រងហានិភ័យសន្តិសុខភាពប្រកបដោយភាពរឹងមាំ និងទូលំទូលាយ ដោយអនុលោម តាមប្រកាសលេខ ធ៧-០១៧-៣០១ ប្រ.ក របស់ធនាគារជាតិ នៃកម្ពុជា ចុះថ្ងៃទី២៧ ខែកញ្ញា ឆ្នាំ២០១៧ ស្តីពី ក្របខ័ណ្ឌគ្រប់គ្រងហានិភ័យសន្តិសុខភាព (LRMF) ដែលក្របខ័ណ្ឌនេះរួមមាន វិស័យអាហារភ័យ (Risk Appetite) រឺ សម្រាប់លើកែ (Risk Tolerance) គោលនយោបាយ សូចនាករផ្តល់សញ្ញាជាមុន (early warning indicators) និងយន្តការត្រួតពិនិត្យ ដែលត្រូវបានពិនិត្យ និងអនុម័តដោយ BRIC និង អនុម័តដោយក្រុមប្រឹក្សាភិបាល។ ធាតុផ្សំសំខាន់ៗនៃក្របខ័ណ្ឌនេះ គឺដើម្បីធានាថា ធនាគារតែងតែរក្សានូវសន្តិសុខភាពគ្រប់គ្រាន់គ្រប់ពេល រួមទាំងការកាន់កាប់ទ្រព្យសកម្មមិនជាប់កាតព្វកិច្ច ដែលអាចទទួលយកបាន ដើម្បីទប់ទល់នឹងព្រឹត្តិការណ៍ស្រួចស្រាប រួមទាំង ការបាត់បង់ប្រភពមូលនិធិទាំងក្នុងស្រុក (ដូចជាប្រាក់បញ្ញើ) ឬខាងក្រៅ (ដូចជាប្រាក់កម្ចី ឬការបង្កើនមូលធនបន្ថែម) និងបញ្ហាផ្សេងទៀត។ ធនាគារធានាថាសកម្មភាពអាជីវកម្មត្រូវបានផ្គត់ផ្គង់ជាចម្បង ដោយមូលនិធិដែលមានប្រភពថេរ លើមូលដ្ឋាននិរន្តរភាព។ អ្នកគ្រប់គ្រងរៀបចំសូចនាករផ្តល់សញ្ញាជាមុន ដើម្បីជួយដល់ដំណើរការគ្រប់គ្រងហានិភ័យសន្តិសុខភាពប្រចាំថ្ងៃរបស់ខ្លួន ក្នុងការកំណត់ពីការកើនឡើងនៃហានិភ័យ ឬភាពងាយរងគ្រោះនៃស្ថានភាពហានិភ័យសន្តិសុខភាពរបស់ធនាគារ ឬតម្រូវការមូលនិធិ ជាសារវន្ត។

អ្នកគ្រប់គ្រងបានរៀបចំសូចនាករផ្តល់សញ្ញាជាមុន ដើម្បីជួយដល់ដំណើរការគ្រប់គ្រងហានិភ័យសន្តិសុខភាពប្រចាំថ្ងៃ ដើម្បីកំណត់សញ្ញានៃ ការកើនឡើងហានិភ័យ ឬភាពងាយរងគ្រោះនៃស្ថានភាពហានិភ័យសន្តិសុខភាព ឬតម្រូវការប្រភពទុនជាចាំបាច់សម្រាប់គ្រឹះស្ថាន។

ផែនការការផ្តល់ប្រភពទុនជាយថាភាពរបស់ធនាគារ ("CFP") ផ្តល់ជាសញ្ញាដល់អ្នកគ្រប់គ្រង និងដើម្បីធ្វើការឆ្លើយតបប្រកបដោយប្រសិទ្ធភាព ក្នុងពេលដែលមានវិបត្តិសន្តិសុខភាព និងស្ថិតក្រោមលក្ខខណ្ឌទីផ្សារអវិជ្ជមាន។ គោលបំណងនៃផែនការផ្តល់ប្រភពទុនយថាភាព គឺដើម្បីធានាថាធនាគារមានក្របខណ្ឌមួយដើម្បីចាត់ចែងសន្តិសុខភាពឱ្យមានប្រសិទ្ធភាព និងមានភាព រឹងមាំ ទោះស្ថិតក្នុងពេលមានវិបត្តិ សន្តិសុខភាពដោយផ្អែកទៅលើលទ្ធផលនៃការសាកល្បងស្ថានភាពលំបាកនៃសន្តិសុខភាពនោះ។

សម្ព័ន្ធធនាគារ ធ្វើការវាស់វែង តាមដាន និងចាត់ចែងស្ថានភាពសន្តិសុខភាពអនុលោមតាមច្បាប់ស្តីពីអនុបាតក្របខ័ណ្ឌសន្តិសុខភាព។

ធនាគារ អេស៊ីលីដា ភីអិលស៊ី និង ក្រុមហ៊ុនបុត្រសម្ព័ន្ធ

កំណត់សម្គាល់លើរបាយការណ៍ហិរញ្ញវត្ថុ (ត)
នាថ្ងៃទី៣១ ខែធ្នូ ឆ្នាំ២០២១ និងសម្រាប់ការិយបរិច្ឆេទដែលបានបញ្ជាក់

៣៨. ការគ្រប់គ្រងហានិភ័យហិរញ្ញវត្ថុ (ត)

៣៨.៣ ហានិភ័យសន្ទនីយភាព (ត)

(ក) ដំណើរការគ្រប់គ្រងហានិភ័យសន្ទនីយភាព (ត)

កម្រិតកំណត់ហានិភ័យសន្ទនីយភាព៖ (ត)

គោលបំណងនៃអនុបាតក្របខ័ណ្ឌសន្ទនីយភាពគឺ ដើម្បីបង្កើនភាពធន់រយៈពេលខ្លី (Short-Term Resilience) ចំពោះហានិភ័យសន្ទនីយភាពរបស់គ្រឹះស្ថាននីមួយៗ ដោយធានាថាគ្រឹះស្ថានទាំងនោះមានបរិមាណទ្រព្យសកម្មសន្ទនីយគ្រប់គ្រាន់មិនជាប់កាតព្វកិច្ច ដែលអាចបំប្លែងជាសាច់ប្រាក់ដោយមិនខាតបង់ ឬខាតបង់តិចតួចពីតម្លៃនៅលើទីផ្សារ ដើម្បីបំពេញតម្រូវការសន្ទនីយភាព ក្នុងស្រ្តេសសេណារីយ៉ូ (Stress Scenario) សម្រាប់រយៈពេល ៣០ ថ្ងៃ និងធានាថានៅពេលដែលអនុបាតក្របខ័ណ្ឌសន្ទនីយភាពនេះ ធ្លាក់ចុះក្រោមកម្រិតកំណត់អប្បបរមា អ្នកគ្រប់គ្រងគ្រឹះស្ថានត្រូវចាត់វិធានការកែតម្រូវបន្ទាន់។

ធនាគារក៏ប្រើប្រាស់ឧបករណ៍មួយចំនួនដូចជា៖ អនុបាតសន្ទនីយភាព ការវិភាគតម្លាតសន្ទនីយភាព កម្រិតសុវត្ថិភាព (Safety Margin) និងការព្យាករណ៍លំហូរសាច់ប្រាក់ប្រចាំខែ ដើម្បីធ្វើការវាស់វែង តាមដាន និងចាត់ចែងស្ថានភាពសន្ទនីយភាព។ ជាងនេះទៅទៀតធនាគារក៏ធ្វើដំណើរការសាកល្បងស្ថានភាពលំបាកនៃសន្ទនីយភាពជារៀងរាល់ថ្ងៃ និងប្រចាំខែ ក្នុងគោលបំណងដើម្បីកំណត់អត្តសញ្ញាណ និងបរិមាណនៃផលប៉ះពាល់ទៅនឹងភាពលំបាកនៃសន្ទនីយភាពដែលអាចកើតមាននាពេលអនាគត ហើយវិភាគលើផលប៉ះពាល់ដែលអាចកើតមានទៅលើលំហូរសាច់ប្រាក់ ស្ថានភាពសន្ទនីយភាពប្រាក់ចំណេញ និងសាធារណៈរបស់ធនាគារ។

(ខ) ដំណើរការកម្រិតទុន

ប្រភពសន្ទនីយភាពចម្បងរបស់សម្ព័ន្ធធនាគារ បានមកពីដើមទុនបានបង់របស់ភាគហ៊ុនិក ប្រាក់កម្ចី បំណុលបន្ទាប់បន្សំ ប្រាក់បញ្ញើរបស់ធនាគារ និងស្ថាប័នហិរញ្ញវត្ថុផ្សេងៗ និងប្រាក់បញ្ញើរបស់អតិថិជន។ អ្នកគ្រប់គ្រងត្រួតពិនិត្យប្រភពសន្ទនីយភាពប្រចាំថ្ងៃយ៉ាងទៀងទាត់ តាមរយៈការត្រួតពិនិត្យលើឥណ្ឌាប្រតិទាន នៃប្រាក់បញ្ញើមានកាលកំណត់ និងអតិថិជនប្រាក់បញ្ញើសំខាន់ៗ។ ចំណែកប្រាក់កម្ចី និងបំណុលបន្ទាប់បន្សំ ក៏ត្រូវបានត្រួតពិនិត្យប្រចាំថ្ងៃពីអ្នកគ្រប់គ្រងផងដែរ ទៅលើអត្រាការប្រាក់ ការសងត្រលប់ទៅវិញនូវប្រាក់ដើម និងឥណ្ឌាប្រតិទាន។

(គ) លំហូរសាច់ប្រាក់មិននិស្សន្ទ (Non-derivative cash flow)

តារាងខាងក្រោមនេះបង្ហាញពីលំហូរសាច់ប្រាក់ត្រូវបង់ក្រោមបំណុល និងទ្រព្យសកម្មហិរញ្ញវត្ថុមិននិស្សន្ទ (non-derivative financial liabilities and assets) ប្រើប្រាស់ដើម្បីគ្រប់គ្រងហានិភ័យសន្ទនីយភាពដោយផ្អែកតាមឥណ្ឌាប្រតិទានលើកិច្ចសន្យាដែលនៅសល់ គិតត្រឹមកាលបរិច្ឆេទតារាងតុល្យការ។ ចំនួនដែលបានលាតត្រដាងនៅក្នុងតារាងនេះ គឺជាលំហូរសាច់ប្រាក់ក្នុងកិច្ចសន្យា ដែលមិនធ្វើអប្បបរមា សម្ព័ន្ធធនាគារ គ្រប់គ្រងហានិភ័យសន្ទនីយភាពដែលភ្ជាប់ជាមួយ ដោយផ្អែកតាមលំហូរសាច់ប្រាក់ជាប់កិច្ចសន្យាដែលមិនធ្វើអប្បបរមា។

ធនាគារ អេស៊ីប៊ីជាកីអិលស៊ី និង ក្រុមហ៊ុនបុត្រសម្ព័ន្ធ

កំណត់សម្គាល់លើរបាយការណ៍ហិរញ្ញវត្ថុ (ត)

តារាងទី៣១ ខែធ្នូ ឆ្នាំ២០២១ និងសម្រាប់ការិយបរិច្ឆេទដែលបានបញ្ជាក់

៣៨. ការគ្រប់គ្រងហានិភ័យហិរញ្ញវត្ថុ (ត)

៣៨.៣ ហានិភ័យសន្ទនីយភាព (ត)

(គ) លំហូរសាច់ប្រាក់មិននិស្សន្ទ (ត)

	ធនាគារ						សរុប ដុល្លារអាមេរិក
	រដូវកាលទី១ ដុល្លារអាមេរិក	១ខែទៅ៣ខែ ដុល្លារអាមេរិក	៣ខែទៅ៦ខែ ដុល្លារអាមេរិក	៦ខែទៅ១២ខែ ដុល្លារអាមេរិក	១ឆ្នាំទៅ៥ឆ្នាំ ដុល្លារអាមេរិក	លើសពី៥ឆ្នាំ ដុល្លារអាមេរិក	
នាវ៉ាថ្មីកាលខែធ្នូ ឆ្នាំ២០២១							
ចំណូលហិរញ្ញវត្ថុ							
ប្រាក់បញ្ញើរបស់ធនាគារ និងស្ថាប័នហិរញ្ញវត្ថុផ្សេងៗ	២៣៧.៨៦៧.៩៨៧	១៥.៩៩៤.៩៨៦	៦០.១៤១.៨១៨	២៩.២៥៥.៧៨០	៧៣.៣១០.៨១០	១០២.០១៩.៣៦៩	៥១៨.៥៩០.៧១០
ប្រាក់បញ្ញើរបស់អតិថិជន	២.៩២២.៨៣៣.៨៣០	៣៧៣.៦៤៣.៩២៤	៤៧១.៤៣០.៨៧៧	៧៦០.៤២៣.២៦៤	៧១០.២៣៨.៣៦២	១៤.៦៩២.៤២៤	៥.២៥៣.៦៦២.៦៨៥
បំណុលកតិសន្យា	១.០៧៤.៣៤៩	១.៤៤៥.៨៣៥	២.៧៣៣.៧៦៦	៥.២៨៣.៣៩០	១៧.១៧៦.៣៦២	៧៤៦.៥២៩	២៨.៤៦០.២៣១
ប្រាក់កម្ចី	៥.៨០៩.៨១៨	៥៦.៤៨៦.៥៩៨	៤៣.៥៣៧.៤៦០	៦៦.២៨៣.៤៨២	៤៥៩.០១០.៦៤២	៥.៣២៨.៥៦១	៦៣៦.៤៥៦.៥៦១
បំណុលបន្ទាប់បន្សំ	-	-	១៩.២៣៩.៣៧៥	១៨.៥១៦.៣៣៩	១១៤.៦៨៩.០៦៥	៤៣.៧០៧.១៣៨	១៩៦.១៥១.៩១៧
បំណុលផ្សេងៗ	៣២.១៣៦.៩៨៧	៤៧.៥០០	-	-	-	-	៣២.១៨៤.៤៨៧
ចំណូលហិរញ្ញវត្ថុសរុប (កាលបរិច្ឆេទកំណត់កិច្ចសន្យា)	៣.១៩៩.៧២២.៦១១	៤៤៧.៦១៨.៨៤៧	៥៥៧.៤៨៣.២៤៥	៤៧៩.៧៦៦.២៥៥	១.៣៧៤.៤២៥.៤៤១	១៦៦.៤៥៤.០២១	៦.៦៦៤.៥០៦.៥៦០
សម្រួលនៃការវិនិយោគ (កំណត់សម្គាល់ ៥)	១៣.០៣៥.៦៧១.០៩៩	១.៤២៣.៥៩៩.១៨៣	២.៤៣៤.១៤៦.៩៤៤	៣.៥៨៤.១៥១.៤៧៧	៥.៥៩៩.៤០៨.៤៣២	៦៧៤.២៩៦.៦៤២	២៧.១៥៥.២៧៣.៧២៧
ប្រាក់បញ្ញើរបស់អ្នកប្រើប្រាស់ដើម្បីគ្រប់គ្រងហានិភ័យសន្ទនីយភាព (កាលបរិច្ឆេទកំណត់កិច្ចសន្យា)	១.៩១២.៤៤០.៥១១	៣៨៤.២៣៤.១៣៧	៤៤៩.៣៦១.៥៨២	៧៦១.២៦២.៦៣៥	៣.៨៨៣.៣០២.៥៤៨	១.៣៥១.២០០.៣៣១	៨.៧៤១.៨១០.៧៤៤
សម្រួលនៃការវិនិយោគ (កំណត់សម្គាល់ ៥)	៧.៧៩១.២៨២.៦៤២	១.៤៦៥.៣៦៩.៨៧៤	១.៨៣០.៦៩៩.០៨៥	៣.១០១.៣៨៣.៩៧៥	១៥.៨២០.៥៧៤.៥៤១	៥.៥០៤.៧៩០.១៤៨	៣៥.៦១៤.១០០.៣០៥
នាវ៉ាថ្មីកាលខែធ្នូ ឆ្នាំ២០២០							
ចំណូលហិរញ្ញវត្ថុ							
ប្រាក់បញ្ញើរបស់ធនាគារ និងស្ថាប័នហិរញ្ញវត្ថុផ្សេងៗ	១៧៦.៦៧១.០៧៥	៧.១២៤.៤៤៥	២.១៨៦.១៧០	២៥.០១៥.៩៤០	៤០.៧៤៧.៧២៥	១០៣.៣៥១.៧៥៤	៣៥៥.០៩៧.១០៩
ប្រាក់បញ្ញើរបស់អតិថិជន	២.៤៧៧.៨៩០.៦៩៦	២៦៣.៣៦៦.៣៧៩	៣២៥.៧៣៣.១៥៦	៦៣៥.០៧៣.៧០១	៥៦៧.៤៣៣.៦៤០	១៩.៧៥៦.៤៥៩	៤.២៨៩.២៥៤.០៣១
បំណុលកតិសន្យា	១.០៨២.០៨៣	១.៤៩៤.៩៩៥	២.៣៧៤.១៣៧	៤.៧០៤.៣៨៧	១៨.៨៨៤.៨៩៦	៦៥៥.៩២៩	២៩.២០០.៤២៧
ប្រាក់កម្ចី	១.៤៤២.២០៩	៦០.៣០១.២២៩	៣.៩៩៦.៥៨៣	៥៨.១៣៥.៥៣៣	៤៣០.២៤២.៩៩៦	៣.៧៥៣.៨៥០	៥៥៧.៨៧៥.៧០០
បំណុលបន្ទាប់បន្សំ	-	៤៥.៨៣៤	៤៥.៥៨៥	១៦.៧៦៦.៩២២	១២៧.៩៦៧.៥៧៨	៦៥.៥៨៤.៣៧៩	២១៨.៩០៥.៣០៩
បំណុលផ្សេងៗ	២៨.៤៣៤.៣៥៩	៥៤.៦០០	-	-	-	-	២៨.៤៨៨.៩៥៩
ចំណូលហិរញ្ញវត្ថុសរុប (កាលបរិច្ឆេទកំណត់កិច្ចសន្យា)	២.៦៨៥.៥២០.៤២២	៣៣២.៣៨៧.៤៨២	៣៣៨.៨៩១.៧១២	៧៣៩.៧០៦.៤៤៣	១.១៨៤.២៨០.៨៣៥	១៩៧.០៧៤.៣៧០	៥.៤៧៨.៨២១.៣០៤
សម្រួលនៃការវិនិយោគ (កំណត់សម្គាល់ ៥)	១០.៨៦២.៩៣០.១០៧	១.៣៤៤.៥០៧.៣៦៥	១.៣៧០.៦៥៤.១៧៥	២.៩៩២.១១២.៧២៤	៤.៧៩៤.៤៦០.៩៧៨	៧៩៧.១៦៥.៨២៧	២២.១៦១.៨៣២.១៧៦
ប្រាក់បញ្ញើរបស់អ្នកប្រើប្រាស់ដើម្បីគ្រប់គ្រងហានិភ័យសន្ទនីយភាព (កាលបរិច្ឆេទកំណត់កិច្ចសន្យា)	១.៦២២.៣៩៣.៣០៧	២៩៦.៥៨៧.៨៩៩	៣៩៨.៣៤១.៦៦៥	៦៨៥.០១៤.៨០៨	៣.៣១៨.៨៨១.២៤១	៩៧១.៧៤០.៤៦៧	៧.២៩២.៩៥៩.៨២៧
សម្រួលនៃការវិនិយោគ (កំណត់សម្គាល់ ៥)	៦.៥៦២.៥៨០.៩២៧	១.១៩៩.៦៩៨.០៥១	១.៦១១.២៩២.០៣៥	២.៧៧០.៨៨៤.៨៩៨	១៣.៤២៤.៨៧៤.៧៨២	៣.៩៣០.៦៩១.៤០៧	២៩.៩០០.០២២.៥០០

* សមតុល្យសាច់ប្រាក់ទាំងអស់រួមបញ្ចូលនូវអត្រាការប្រាក់អថេរទាំងឧបករណ៍បំណុលហិរញ្ញវត្ថុមិនមែននិស្សន្ទ ត្រូវបានផ្លាស់ប្តូរប្រសិនបើការផ្លាស់ប្តូរអត្រាការប្រាក់អថេរខុសគ្នាពីការប៉ាន់ស្មានទៅលើអត្រាការប្រាក់ដែលបានកំណត់នាកាលបរិច្ឆេទដែលបានបញ្ជាក់។

ធនាគារ អេស៊ីប៊ីជា ភីអិលស៊ី និង ក្រុមហ៊ុនបុត្រសម្ព័ន្ធ

កំណត់សម្គាល់លើរបាយការណ៍ហិរញ្ញវត្ថុ (ត)

នាថ្ងៃទី៣១ ខែធ្នូ ឆ្នាំ២០២១ និងសម្រាប់ការិយបរិច្ឆេទដែលបានបញ្ជាក់

៣៨. ការគ្រប់គ្រងហានិភ័យហិរញ្ញវត្ថុ (ត)

៣៨.៣ ហានិភ័យសន្ទនីយភាព (ត)

(ឃ) ឧបករណ៍ហិរញ្ញវត្ថុនិស្សន្ទ

តារាងខាងក្រោមជាព័ត៌មានលម្អិតអំពីការវិភាគលើការជម្រុះបញ្ជីរបស់សម្ព័ន្ធធនាគារ និងធនាគារទៅលើឧបករណ៍ហិរញ្ញវត្ថុនិស្សន្ទរបស់ខ្លួន។ តារាងត្រូវបានរៀបចំឡើងដោយផ្អែកលើលំហូរចូល/លំហូរចេញនៃសាច់ប្រាក់សុទ្ធដែលមិនបានធ្វើអប្បបរមា ទៅលើឧបករណ៍ហិរញ្ញវត្ថុនិស្សន្ទ ដែលបានទូទាត់លើមូលដ្ឋានជាក់ស្តែង ហើយលំហូរចូលសុទ្ធ និង (លំហូរចេញ) ដែលមិនបានធ្វើអប្បបរមា ទៅលើឧបករណ៍និស្សន្ទទាំងនោះដែលតម្រូវឱ្យមានការទូទាត់សរុប។ សមតុល្យសាច់ប្រាក់ដែលត្រូវទូទាត់ និងសមតុល្យដែលត្រូវទទួលបានគឺមិនមានបរិមាណថេរ សមតុល្យដែលបានបង្ហាញត្រូវបានកំណត់តាមរយៈដោយយោងទៅលើអត្រាការប្រាក់ដែលបានព្យាករណ៍ទុក ដូចដែលបានបង្ហាញតាមរយៈខ្សែកោងទិន្នផលដែលកើតមានឡើងនាកាលបរិច្ឆេទនៃរបាយការណ៍នីមួយៗ។

	សម្ព័ន្ធធនាគារ					
	រដូវកាល១ខែ	១ខែទៅ៣ខែ	៣ខែទៅ១២ខែ	១ឆ្នាំទៅ៥ឆ្នាំ	លើស៥ឆ្នាំ	សរុប
	ដុល្លារអន្តរជាតិ	ដុល្លារអន្តរជាតិ	ដុល្លារអន្តរជាតិ	ដុល្លារអន្តរជាតិ	ដុល្លារអន្តរជាតិ	ដុល្លារអន្តរជាតិ
នាថ្ងៃទី៣១ ខែធ្នូ ឆ្នាំ២០២១						
ទឹកប្រាក់ទូទាត់ដុល (កិច្ចសន្យាអត្រាការប្រាក់នាពេលអនាគត)						
- (លំហូរសាច់ប្រាក់ចូល)	-	(៦១.១៧៩)	(៥១៧.៣៥៨)	(៨៥៣.៨៥៩)	-	(១.៩៣២.៣៩៦)
- (លំហូរសាច់ប្រាក់ចេញ)	-	៥២៦.៥៦៥	២.៣៥៧.៧៧១	២.៧៨៤.៨០៧	-	៥.៦៦៩.១៤៣
លំហូរសាច់ប្រាក់សុទ្ធ	-	៤៦៥.៣៨៦	១.៨៤០.៤១៣	១.៩៣០.៩៤៨	-	៤.២៣៦.៧៤៧

	សម្ព័ន្ធធនាគារ					
	រដូវកាល១ខែ	១ខែទៅ៣ខែ	៣ខែទៅ១២ខែ	១ឆ្នាំទៅ៥ឆ្នាំ	លើស៥ឆ្នាំ	សរុប
	ដុល្លារអន្តរជាតិ	ដុល្លារអន្តរជាតិ	ដុល្លារអន្តរជាតិ	ដុល្លារអន្តរជាតិ	ដុល្លារអន្តរជាតិ	ដុល្លារអន្តរជាតិ
នាថ្ងៃទី៣១ ខែធ្នូ ឆ្នាំ២០២០						
ទឹកប្រាក់ទូទាត់ដុល (កិច្ចសន្យាអត្រាការប្រាក់នាពេលអនាគត)						
- (លំហូរសាច់ប្រាក់ចូល)	-	(៥៥.៩០៥)	(៤៩៧.០៦៨)	(១.០២២.២៦៣)	(៧.៥៦៩)	(១.៥៨២.៨០៥)
- (លំហូរសាច់ប្រាក់ចេញ)	-	៥២៦.៤៩៧	២.២០០.៣០៤	៤.៥០១.៨៦៦	១២.៥៨៣	៧.២៤១.២៥០
លំហូរសាច់ប្រាក់សុទ្ធ	-	៤៧០.៥៩២	១.៧០៣.២៣៦	៣.៤៧៩.៦០៣	៥.០១៤	៥.៦៥៨.៤៤៥

ធនាគារ អេស៊ីប៊ីជាក្រុមហ៊ុនបុត្រសម្ព័ន្ធ

កំណត់សម្គាល់លើរបាយការណ៍ហិរញ្ញវត្ថុ (ត)

នាវច្ឆតិកា ១ ខែ ឆ្នាំ ២០២១ និងសម្រាប់ការិយបរិច្ឆេទដែលបានបញ្ជាក់

៣៨. ការគ្រប់គ្រងហានិភ័យហិរញ្ញវត្ថុ (ត)

៣៨.៣ ហានិភ័យសន្ទនីយភាព (ត)

(ឃ) ឧបករណ៍ហិរញ្ញវត្ថុនិស្សន្ទ (ត)

	ធនាគារ					
	រដូវកាល ១ ខែ	១ ខែ ទៅ ៣ ខែ	៣ ខែ ទៅ ១ ឆ្នាំ	១ ឆ្នាំ ទៅ ៥ ឆ្នាំ	លើស ៥ ឆ្នាំ	សរុប
	ដុល្លារ អន្តរជាតិ	ដុល្លារ អន្តរជាតិ	ដុល្លារ អន្តរជាតិ	ដុល្លារ អន្តរជាតិ	ដុល្លារ អន្តរជាតិ	ដុល្លារ អន្តរជាតិ
នាវច្ឆតិកា ១ ខែ ឆ្នាំ ២០២១						
ទឹកប្រាក់ ទូទាត់ ដុល (កិច្ចសន្យាអត្រាការប្រាក់នាពេលអនាគត)						
- (លំហូរសាច់ប្រាក់ ចូល)	-	(៦១.១៧៩)	(៥១៧.៣៥៨)	(៨៥៣.៨៥៩)	-	(១.៤៣២.៣៩៦)
- (លំហូរសាច់ប្រាក់ ចេញ)	-	៥២៦.៥៦៥	២.៣៥៧.៧៧១	២.៧៨៤.៨០៧	-	៥.៦៦៩.១៤៣
លំហូរសាច់ប្រាក់ សុទ្ធ	-	៤៦៥.៣៨៦	១.៨៤០.៤១៣	១.៩៣០.៩៤៨	-	៤.២៣៦.៧៤៧

	ធនាគារ					
	រដូវកាល ១ ខែ	១ ខែ ទៅ ៣ ខែ	៣ ខែ ទៅ ១ ឆ្នាំ	១ ឆ្នាំ ទៅ ៥ ឆ្នាំ	លើស ៥ ឆ្នាំ	សរុប
	ដុល្លារ អន្តរជាតិ	ដុល្លារ អន្តរជាតិ	ដុល្លារ អន្តរជាតិ	ដុល្លារ អន្តរជាតិ	ដុល្លារ អន្តរជាតិ	ដុល្លារ អន្តរជាតិ
នាវច្ឆតិកា ១ ខែ ឆ្នាំ ២០២០						
ទឹកប្រាក់ ទូទាត់ ដុល (កិច្ចសន្យាអត្រាការប្រាក់នាពេលអនាគត)						
- (លំហូរសាច់ប្រាក់ ចូល)	-	(៥៥.៩០៥)	(៤៩៧.០៦៨)	(១.០២២.២៦៣)	(៧.៥៦៩)	(១.៥៨២.៨០៥)
- (លំហូរសាច់ប្រាក់ ចេញ)	-	៥២៦.៤៩៧	២.២០០.៣០៤	៤.៥០១.៨៦៦	១២.៥៨៣	៧.២៤១.២៥០
លំហូរសាច់ប្រាក់ សុទ្ធ	-	៤៧០.៥៩២	១.៧០៣.២៣៦	៣.៤៧៩.៦០៣	៥.០១៤	៥.៦៥៨.៤៤៥

ធនាគារ អេស៊ីប៊ីដា ភីអិលស៊ី និង ក្រុមហ៊ុនបុត្រសម្ព័ន្ធ

កំណត់សម្គាល់លើរបាយការណ៍ហិរញ្ញវត្ថុ (ត)

នាថ្ងៃទី៣១ ខែធ្នូ ឆ្នាំ២០២១ និងសម្រាប់ការិយបរិច្ឆេទដែលបានបញ្ជាក់

៣៨. ការគ្រប់គ្រងហានិភ័យហិរញ្ញវត្ថុ (ត)

៣៨.៣ ហានិភ័យសន្ទនីយភាព (ត)

(ង) ខ្ទង់ក្រៅតារាងតុល្យការ

(i) កិច្ចសន្យាឥណទាន និង លិខិតធានា

កាលបរិច្ឆេទនៃចំនួនក្នុងកិច្ចសន្យានៃឧបករណ៍ហិរញ្ញវត្ថុក្រៅតារាងតុល្យការរបស់សម្ព័ន្ធធនាគារ និងធនាគារ ដែលត្រូវពន្យារឥណទាន និងកញ្ចប់ឥណទានផ្សេងៗជូនអតិថិជន (កំណត់សម្គាល់៣៤) ត្រូវបានសង្ខេបក្នុងតារាងខាងក្រោម៖

	សម្ព័ន្ធធនាគារ					
	ឆ្នាំរាល់១ខែ ដុល្លាករណី	១ខែទៅ៣ខែ ដុល្លាករណី	៣ខែទៅ៦ខែ ដុល្លាករណី	១ឆ្នាំទៅ៥ឆ្នាំ ដុល្លាករណី	លើស៥ឆ្នាំ ដុល្លាករណី	សរុប ដុល្លាករណី
នាថ្ងៃទី៣១ ខែធ្នូ ឆ្នាំ២០២១						
ឥណទានវិញ្ញាបនបត្រដែលមិនបានប្រើប្រាស់	១៤៦.១០៤.៦២៩	-	-	-	-	១៤៦.១០៤.៦២៩
លិខិតធានារបស់ធនាគារ	២.៦០១.២៣៧	១១.៥៩០.៦៩៩	២១.២៨៦.៩៩៣	១៣.៣៦៤.០៥៥	៤២៨.៤២៧	៤៩.២៧១.៤១១
លិខិតឥណទាន	២.៩៩៦.៩៨២	៤.៦៥៨.០៣៩	២.០៥៨.៥១៦	-	-	៩.៧១៣.៥៣៧
ទឹកប្រាក់ទូទាត់ដុល (កិច្ចសន្យាប្តូររូបិយប័ណ្ណនាពេលអនាគត)						
- លំហូរសាច់ប្រាក់ចូល	(៣០០.៦៨៧)	-	-	-	-	(៣០០.៦៨៧)
- លំហូរសាច់ប្រាក់ចេញ	៣០០.០៣០	-	-	-	-	៣០០.០៣០
លំហូរសាច់ប្រាក់សុទ្ធ	(៦៥៧)	-	-	-	-	(៦៥៧)
សរុប	១៥១.៧០២.១៩១	១៦.២៤៨.៧៣៨	២៣.៣៤៥.៥០៩	១៣.៣៦៤.០៥៥	៤២៨.៤២៧	២០៥.០៨៨.៩២០

ធនាគារ អេស៊ីប៊ីជាក្រុមហ៊ុនបុត្រសម្ព័ន្ធ

កំណត់សម្គាល់លើរបាយការណ៍ហិរញ្ញវត្ថុ (ត)

នាថ្ងៃទី៣១ ខែធ្នូ ឆ្នាំ២០២១ និងសម្រាប់ការិយបរិច្ឆេទដែលបានបញ្ជាក់

៣៧. ការគ្រប់គ្រងហានិភ័យហិរញ្ញវត្ថុ (ត)

៣៧.៣ ហានិភ័យសន្ទនីយភាព (ត)

(ង) ខ្ទង់ក្រៅតារាងតុល្យការ (ត)

(i) កិច្ចសន្យាឥណទាន និង លិខិតធានា (ត)

	សម្ព័ន្ធធនាគារ					
	ឆ្នាំរៀបចំ ដុល្លារអាមេរិក	១ខែ ដុល្លារអាមេរិក	៣ខែ ដុល្លារអាមេរិក	១ឆ្នាំ ដុល្លារអាមេរិក	លើសពី១ឆ្នាំ ដុល្លារអាមេរិក	សរុប ដុល្លារអាមេរិក
នាថ្ងៃទី៣១ ខែធ្នូ ឆ្នាំ២០២០						
ឥណទានវិបារម្ភដែលមិនបានប្រើប្រាស់	១២០.៩៣៧.៦០៧	-	-	-	-	១២០.៩៣៧.៦០៧
លិខិតធានាសំណើធានា	២.៥២៥.៨៦២	៨.៩០១.០០២	២០.៦៥២.១២៧	១៤.៩៥៩.១៧៥	-	៤៧.០៣៨.១៦៦
លិខិតឥណទាន	២.០២៥.៩៩៤	៥.៥២៨.៥៥៥	៣០៨.២៦៩	-	-	៧.៨៦២.៨១៨
ទឹកប្រាក់ ទូទាត់ដុល (កិច្ចសន្យាប្តូររូបិយប័ណ្ណនាពេលអនាគត)						
- លំហូរសាច់ប្រាក់ ចូល	-	-	-	-	-	-
- លំហូរសាច់ប្រាក់ ចេញ	-	-	-	-	-	-
លំហូរសាច់ប្រាក់ សុទ្ធ	-	-	-	-	-	-
សរុប	១២៥.៤៨៩.៤៦៣	១៤.៤២៩.៥៥៧	២០.៩៦០.៣៩៦	១៤.៩៥៩.១៧៥	-	១៧៥.៨៣៨.៥៩១

ធនាគារ អេស៊ីប៊ីជាក្រុមហ៊ុនបុត្រសម្ព័ន្ធ

កំណត់សម្គាល់លើរបាយការណ៍ហិរញ្ញវត្ថុ (ត)

នាថ្ងៃទី៣១ ខែធ្នូ ឆ្នាំ២០២១ និងសម្រាប់ការិយបរិច្ឆេទដែលបានបញ្ជាក់

៣៧. ការគ្រប់គ្រងហានិភ័យហិរញ្ញវត្ថុ (ត)

៣៧.៣ ហានិភ័យសន្ទនីយភាព (ត)

(ង) ខ្ទង់ក្រៅតារាងតុល្យការ (ត)

(i) កិច្ចសន្យាឥណទាន និង លិខិតធានា (ត)

នាថ្ងៃទី៣១ ខែធ្នូ ឆ្នាំ២០២១

ឥណទានវិញ្ញាបនបត្រដែលមិនបានប្រើប្រាស់

លិខិតធានារបស់ធនាគារ

លិខិតឥណទាន

ទឹកប្រាក់ទូទាត់ដុល (កិច្ចសន្យាប្តូររូបិយប័ណ្ណនាពេលអនាគត)

- (លំហូរសាច់ប្រាក់ចូល)

- លំហូរសាច់ប្រាក់ចេញ

លំហូរសាច់ប្រាក់សុទ្ធ

សរុប

	ធនាគារ					
	កំណត់សម្គាល់ ១	១	២	៣	៤	៥
	ដុល្លារអាមេរិក	ដុល្លារអាមេរិក	ដុល្លារអាមេរិក	ដុល្លារអាមេរិក	ដុល្លារអាមេរិក	ដុល្លារអាមេរិក
ឥណទានវិញ្ញាបនបត្រដែលមិនបានប្រើប្រាស់	១៤៥.៩១៤.៤៨៨	-	-	-	-	១៤៥.៩១៤.៤៨៨
លិខិតធានារបស់ធនាគារ	២.៦០១.២៣៧	១១.៤០៨.៦២០	២១.២៧១.៨៧៣	១៣.៣៦៤.០៥៥	៤២៨.៤២៧	៤៩.០៧៤.២១២
លិខិតឥណទាន	២.៩៩៦.៩៨២	៤.៦៥៨.០៣៩	២.០៥៨.៥១៦	-	-	៩.៧១៣.៥៣៧
ទឹកប្រាក់ទូទាត់ដុល (កិច្ចសន្យាប្តូររូបិយប័ណ្ណនាពេលអនាគត)						
- (លំហូរសាច់ប្រាក់ចូល)	(៣០០.៦៨៧)	-	-	-	-	(៣០០.៦៨៧)
- លំហូរសាច់ប្រាក់ចេញ	៣០០.០៣០	-	-	-	-	៣០០.០៣០
លំហូរសាច់ប្រាក់សុទ្ធ	(៦៥៧)	-	-	-	-	(៦៥៧)
សរុប	១៥១.៥១២.០៥០	១៦.០៦៦.៦៥៩	២៣.៣៣០.៣៨៩	១៣.៣៦៤.០៥៥	៤២៨.៤២៧	២០៩.៧០១.៥៨០

ធនាគារ អេស៊ីប៊ីជាក្រុមហ៊ុនបុត្រសម្ព័ន្ធ

កំណត់សម្គាល់លើរបាយការណ៍ហិរញ្ញវត្ថុ (ត)

នាថ្ងៃទី៣១ ខែធ្នូ ឆ្នាំ២០២១ និងសម្រាប់ការិយបរិច្ឆេទដែលបានបញ្ជាក់

៣៧. ការគ្រប់គ្រងហានិភ័យហិរញ្ញវត្ថុ (ត)

៣៧.៣ ហានិភ័យសន្ទនីយភាព (ត)

(ង) ខ្ទង់ក្រៅតារាងតុល្យការ (ត)

(i) កិច្ចសន្យាឥណទាន និង លិខិតធានា (ត)

នាថ្ងៃទី៣១ ខែធ្នូ ឆ្នាំ២០២០	ធនាគារ					
	ឆ្នួតដល់ខែ ដុល្លារកម្ពុជា	ខែខែខែខែខែ ដុល្លារកម្ពុជា	កែខែខែខែខែខែ ដុល្លារកម្ពុជា	១ឆ្នាំខែខែខែខែ ដុល្លារកម្ពុជា	លើសខែខែខែខែ ដុល្លារកម្ពុជា	សរុប ដុល្លារកម្ពុជា
ឥណទានវិញ្ញាបនបត្រដែលមិនបានប្រើប្រាស់	១២០.១០៨.៩៦២	-	-	-	-	១២០.១០៨.៩៦២
លិខិតធានារបស់ធនាគារ	២.៥២៥.៨៦២	៨.៩០១.០០២	២០.៤៤៦.៩៨៦	១៤.៩៥៧.៨១២	-	៤៦.៨៣១.៦៦២
លិខិតឥណទាន	២.០២៥.៩៩៤	៥.៥២៨.៥៥៥	៣០៨.២៦៩	-	-	៧.៨៦២.៨១៨
ទឹកប្រាក់ទូទាត់ដុល (កិច្ចសន្យាប្តូររូបិយប័ណ្ណនាពេលអនាគត)						
- លំហូរសាច់ប្រាក់ចូល	-	-	-	-	-	-
- លំហូរសាច់ប្រាក់ចេញ	-	-	-	-	-	-
លំហូរសាច់ប្រាក់សុទ្ធ	-	-	-	-	-	-
សរុប	១២៤.៦៦០.៨១៨	១៤.៤២៩.៥៥៧	២០.៧៥៥.២៥៥	១៤.៩៥៧.៨១២	-	១៧៤.៨០៣.៤៤២

(ii) កញ្ចប់ហិរញ្ញវត្ថុផ្សេងៗ

កញ្ចប់ហិរញ្ញវត្ថុផ្សេងៗ ក៏ត្រូវបានរួមបញ្ចូលនៅក្នុងតារាងខាងលើដែរ ដោយផ្អែកតាមកាលបរិច្ឆេទក្នុងកិច្ចសន្យាដំបូងគេបង្អស់។

ធនាគារ អេស៊ីលីដា ភីអិលស៊ី និង ក្រុមហ៊ុនបុត្រសម្ព័ន្ធ

កំណត់សម្គាល់លើរបាយការណ៍ហិរញ្ញវត្ថុ (ត)
នាថ្ងៃទី៣១ ខែធ្នូ ឆ្នាំ២០២១ និងសម្រាប់ការិយបរិច្ឆេទដែលបានបញ្ជប់

៣៨. ការគ្រប់គ្រងហានិភ័យហិរញ្ញវត្ថុ (ត)

៣៨.៣ ហានិភ័យសន្ទនីយភាព (ត)

(ច) ការរីករាលដាលនៃកូវីដ-១៩ និងផលប៉ះពាល់ទៅលើសន្ទនីយភាព

ដោយអនុលោមតាមវិធានការណ៍បន្ថែមរបស់ធនាគារជាតិនៃកម្ពុជាបានដាក់ចេញ ដោយផ្តល់នូវសាច់ប្រាក់ងាយស្រួលបន្ថែមទៀតដល់វិស័យធនាគារនិងហិរញ្ញវត្ថុដើម្បីកាត់បន្ថយផលប៉ះពាល់នៃការរីករាលដាលនៃកូវីដ-១៩ ធនាគារបានបន្តយកចិត្តទុកដាក់ខ្ពស់លើការគ្រប់គ្រងសាច់ប្រាក់ងាយស្រួល រដោយបង្កើតនូវការវាស់វែងការគ្រប់គ្រងហានិភ័យនិង Exit Strategy នៅពេលបញ្ចប់វិធានការបន្ធូរបន្ថយ ដើម្បីកាត់បន្ថយហានិភ័យសាច់ប្រាក់ងាយស្រួលនិងរក្សានិរន្តរភាពអាជីវកម្មដូចជា៖

- ធនាគារបានរក្សានូវមូលនិធិប្រាក់សុទ្ធក្នុងកម្រិតល្អបំផុតសម្រាប់ប្រតិបត្តិការនៅទីស្នាក់ការកណ្តាល និងម៉ាស៊ីនអេធីអឹមដើម្បីបង្ការនូវព្រឹត្តិការណ៍ដែលអាចនឹងកើតមានឡើងមិនបានរំពឹងទុកបណ្តាលមកពីការរាតត្បាតនៃជំងឺកូវីដ-១៩។
- ជាផ្នែកមួយនៃការអនុវត្តផែនការយថាភាពមូលនិធិ ធនាគារបានចុះហត្ថលេខាលើកិច្ចព្រមព្រៀងជាមួយអ្នកផ្តល់ប្រាក់កម្ចីសម្រាប់ប្រាក់កម្ចីរយៈពេលវែង (កម្ចីអាទិភាព)។
- លើសពីនេះទៀត ធនាគារបានទំនាក់ទំនង និងចរចាជាមួយអ្នកផ្តល់ប្រាក់កម្ចីដែលមានសក្តានុពលដើម្បីទទួលបានប្រាក់កម្ចីរយៈពេលវែង(កម្ចីអាទិភាព)សម្រាប់ឆ្នាំ ២០២១។

៣៩. តម្លៃសមស្របនៃឧបករណ៍ហិរញ្ញវត្ថុ

ឧបករណ៍ហិរញ្ញវត្ថុរួមមានទ្រព្យសកម្មហិរញ្ញវត្ថុ និងបំណុលហិរញ្ញវត្ថុដូចមានក្នុងកំណត់សម្គាល់លេខ៣៧។ សម្ព័ន្ធធនាគារ និងធនាគារមានក្របខ័ណ្ឌ និងគោលនយោបាយដែលបានបង្កើតឡើងដែលផ្តល់ការណែនាំទាក់ទងនឹងការពិចារណាជាក់ស្តែងគោលការណ៍ និងវិធីសាស្ត្រវិភាគសម្រាប់ការបង្កើតការវាយតម្លៃដោយប្រុងប្រយ័ត្នចំពោះឧបករណ៍ហិរញ្ញវត្ថុដែលបានវាស់វែងដោយតម្លៃសមស្រប។

តម្លៃសមស្របគឺជាថ្លៃដែលត្រូវទទួលបានដើម្បីលក់ទ្រព្យសម្បត្តិ ឬបង់ដើម្បីផ្ទេរបំណុលក្នុងប្រតិបត្តិការតាមលេខរៀងប្រតិបត្តិការ រវាងអ្នកចូលរួមទីផ្សារនៅកាលបរិច្ឆេទកំណត់។

ការវាយតម្លៃឧបករណ៍ហិរញ្ញវត្ថុ ត្រូវបានកំណត់ដោយការយោងទៅលើតម្លៃដែលបានដកស្រង់នៅក្នុងទីផ្សារសកម្ម ឬដោយប្រើបច្ចេកទេសវាយតម្លៃដោយផ្អែកលើធាតុចូលដែលអាចសង្កេតបាន ឬការបញ្ចូលដែលមិនអាចគ្រប់គ្រងបាន ។ ការវិនិច្ឆ័យរបស់អ្នកគ្រប់គ្រងត្រូវបានអនុវត្តក្នុងការជ្រើសរើស និងអនុវត្តប៉ារ៉ាម៉ែត្រសមស្របការសន្មត និងបច្ចេកទេសគំរូដែលការបញ្ចូលប៉ារ៉ាម៉ែត្រខ្លះ ឬទាំងអស់មិនត្រូវបានគេសង្កេតឃើញក្នុងការទទួលបានតម្លៃជាក់ស្តែង។

ធនាគារ អេស៊ីលីដា ភីអិលស៊ី និង ក្រុមហ៊ុនបុត្រសម្ព័ន្ធ

កំណត់សម្គាល់លើរបាយការណ៍ហិរញ្ញវត្ថុ (ត)

នាថ្ងៃទី៣១ ខែធ្នូ ឆ្នាំ២០២១ និងសម្រាប់ការិយបរិច្ឆេទដែលបានបញ្ជាក់

៣៩. តម្លៃសមស្របនៃឧបករណ៍ហិរញ្ញវត្ថុ (ត)

ការកែតម្រូវតម្លៃគឺជាផ្នែកសំខាន់មួយនៃដំណើរការវាយតម្លៃ។ ការកែតម្រូវតម្លៃដើម្បីឆ្លុះបញ្ចាំងពីភាពមិនប្រាកដប្រជានៃការវាយតម្លៃជាទូទៅចំពោះផលិតផលដែលមិនសូវមានលក្ខណៈស្តង់ដារ មិនត្រូវបានគេជួញដូរតិច និងមានលក្ខណៈស្មុគស្មាញ។ ការកែតម្រូវការវាយតម្លៃ សម្ព័ន្ធធនាគារ និងធនាគារអនុវត្តតាមវិធីសាស្ត្រដែលពិចារណាលើកត្តាផ្សេងៗដូចជាសន្ទនីយភាពការទិញលក់ Spread និងតម្លៃដែលមិនអាចស្ទង់បាន និងធាតុផ្សំនៅក្នុងទីផ្សារ និងភាពមិនច្បាស់លាស់នៅក្នុងការសន្មត និងប៉ារ៉ាម៉ែត្រ។

សម្ព័ន្ធធនាគារ និងធនាគារបន្តលើកស្ទួយការបង្កើត វិធីសាស្ត្រវាយតម្លៃ និងដំណើរការដើម្បីធានាថាការវាយតម្លៃមានលក្ខណៈឆ្លុះបញ្ចាំង។ ម៉ូដែលវាយតម្លៃត្រូវបានធ្វើឱ្យមានសុពលភាពទាំងខាងក្នុង និងខាងក្រៅដោយមានការត្រួតពិនិត្យតាមកាលកំណត់ ដើម្បីធានាថាគំរូនៅតែសមស្របសម្រាប់ការប្រើប្រាស់ដែលបានគ្រោងទុក។

ការកំណត់តម្លៃសមស្រប៖

សម្ព័ន្ធធនាគារ និងធនាគារចាត់ថ្នាក់ឧបករណ៍ហិរញ្ញវត្ថុដោយរាស់វែងតាមតម្លៃសមស្រប តាមឋានានុក្រមដូចខាងក្រោមដែលឆ្លុះបញ្ចាំង ធាតុចូលសំខាន់ៗ ក្នុងការវាស់វែងតម្លៃសមស្រប៖

កម្រិតទី១ ធាតុចូលនៃវិធីសាស្ត្រវាយតម្លៃដែលបានតម្លៃដកស្រង់ (មិនទាន់មាននិយ័តកម្មកែតម្រូវ) ចំពោះទ្រព្យសកម្ម ឬ បំណុលនៅក្នុងទីផ្សារស្រដៀងគ្នា។

កម្រិតទី២ ធាតុចូលនៃវិធីសាស្ត្រវាយតម្លៃមមាន៖

- សម្រង់តម្លៃសម្រាប់ទ្រព្យសកម្ម និងបំណុលស្រដៀងគ្នានៅក្នុងទីផ្សារសកម្ម។ ឬ
- សម្រង់តម្លៃសម្រាប់ទ្រព្យសកម្ម និងបំណុលដូចគ្នា ឬប្រហាក់ប្រហែលនៅក្នុងទីផ្សារមិនសកម្ម។ ឬ
- ធាតុចូលដែលអាចសង្កេតបានសម្រាប់ទ្រព្យសកម្ម ឬបំណុល ការទទួលខុសត្រូវដោយផ្ទាល់ ឬដោយប្រយោលសម្រាប់រយៈពេលពេញមួយឆ្នាំនៃឧបករណ៍ហិរញ្ញវត្ថុ។

កម្រិតទី៣ ធាតុចូលមួយ ឬច្រើនទៅវិធីសាស្ត្រវាយតម្លៃមិនអាចមើលឃើញច្បាស់ និងសំខាន់ចំពោះការវាស់វែងតម្លៃសមស្រប។

ទ្រព្យសកម្ម និងបំណុលត្រូវបានចាត់ថ្នាក់ជាកម្រិត១ នៅពេលដែលការវាយតម្លៃផ្អែកលើតម្លៃដែលបានដកស្រង់សម្រាប់ទ្រព្យសកម្ម ឬបំណុលដូចគ្នានៅក្នុងទីផ្សារសកម្ម។

ទ្រព្យសកម្ម និងបំណុលត្រូវបានចាត់ទុកថា គេដកស្រង់នៅក្នុងទីផ្សារសកម្ម ប្រសិនបើតម្លៃអាចរកបានពីប្រភពដែលបានបោះពុម្ពផ្សាយ និងអាចទុកចិត្តបានហើយតម្លៃទាំងនោះតំណាងឱ្យប្រតិបត្តិការជាក់ស្តែង និងកើតឡើងទៀងទាត់ ក្នុងទីផ្សារផ្តល់លើមូលដ្ឋានជំហោងដៃ (Arm's Length Basis)។

ធនាគារ អេស៊ីលីដា ភីអិលស៊ី និង ក្រុមហ៊ុនបុត្រសម្ព័ន្ធ

កំណត់សម្គាល់លើរបាយការណ៍ហិរញ្ញវត្ថុ (ត)

នាថ្ងៃទី៣១ ខែធ្នូ ឆ្នាំ២០២១ និងសម្រាប់ការិយបរិច្ឆេទដែលបានបញ្ជប់

៣៩. តម្លៃសមស្របនៃឧបករណ៍ហិរញ្ញវត្ថុ (ត)

ការកំណត់តម្លៃសមស្រប៖ (ត)

នៅពេលដែលតម្លៃសមស្រប ត្រូវបានកំណត់ដោយប្រើប្រាស់សម្រង់តម្លៃ នៃទ្រព្យសកម្មនិងបំណុល ស្រដៀងគ្នានៅក្នុងទីផ្សារសកម្ម ឬសម្រង់តម្លៃនៃទ្រព្យសកម្ម និងបំណុលដូចគ្នា ឬប្រហាក់ប្រហែលនៅក្នុងទីផ្សារមិនសកម្ម ទ្រព្យសកម្ម និងបំណុលទាំងនោះ ត្រូវបានចាត់ថ្នាក់ជាកម្រិតទី២។ ក្នុងករណីដែលថ្លៃជាទូទៅមិនអាចរកបាន សម្ព័ន្ធធនាគារ និងធនាគារកំណត់តម្លៃសមស្របដោយផ្អែកលើ បច្ចេកទេសវាយតម្លៃដែលប្រើប្រាស់ម៉ែត្រិកទីផ្សារជាធាតុចូល។ បច្ចេកទេសវាយតម្លៃភាគច្រើនប្រើទិន្នន័យទីផ្សារដែលអាចអង្កេតបានរាប់បញ្ចូល តែមិនកំណត់ចំពោះខ្សែកោងទិន្នផលតម្លៃភាគហ៊ុន ភាពប្រែប្រួល និងអត្រាប្តូរប្រាក់បរទេស។

ទ្រព្យសកម្ម និងបំណុលត្រូវបានចាត់ថ្នាក់ជាកម្រិតទី៣ ប្រសិនបើការវាយតម្លៃរបស់ពួកគេរួមបញ្ចូលធាតុចូលសំខាន់ៗដែលមិនផ្អែកលើទិន្នន័យទីផ្សារដែលអាចអង្កេតបាន។ ធាតុចូលបែបនេះត្រូវបានកំណត់ដោយផ្អែកលើធាតុចូលដែលអាចសង្កេតបានមានលក្ខណៈស្រដៀងគ្នាតាម ការសង្កេតជាប្រវត្តិសាស្ត្រ ឬបច្ចេកទេសវិភាគផ្សេងៗ។

ប្រសិនបើតម្លៃ ឬសម្រង់តម្លៃមិនអាចរកបានសម្រាប់ឧបករណ៍ ឬឧបករណ៍ប្រហាក់ប្រហែលតម្លៃសមស្រប នឹងត្រូវបានបង្កើតឡើងដោយប្រើបច្ចេកទេសវាយតម្លៃ ឬ Mark-to-Model។ ការវិនិច្ឆ័យអាចត្រូវបានទាមទារដើម្បីវាយតម្លៃតម្រូវការសម្រាប់ការកែតម្រូវការវាយតម្លៃ ដើម្បីឆ្លុះបញ្ចាំងឱ្យបានត្រឹមត្រូវនូវប៉ារ៉ាម៉ែត្រដែលមិនអាចគ្រប់គ្រងបាន។ ម៉ូដែលវាយតម្លៃក៏ត្រូវពិចារណាលើទិន្នន័យប្រតិបត្តិការ ដូចជា ឥណ្ឌូប្រតិទាន។ ធាតុចូលត្រូវបានកំណត់មូលដ្ឋាន និងបន្ថែមដើម្បីទទួលបានតម្លៃសមស្រប។

(ក) ឧបករណ៍ហិរញ្ញវត្ថុវាស់វែងតាមតម្លៃសមស្រប

គិតត្រឹមថ្ងៃទី៣១ ខែធ្នូ ឆ្នាំ២០២១ ឧបករណ៍ហិរញ្ញវត្ថុនិស្សន្ទ របស់សម្ព័ន្ធធនាគារ និងធនាគារត្រូវបានកំណត់តម្លៃដោយប្រើប្រាស់ វិធីសាស្ត្រលំហូរសាច់ប្រាក់ដែលបានធ្វើអប្បបរមា និងត្រូវបានផ្ទៀងផ្ទាត់ជាមួយអ្នកផ្តល់សេវាប្តូរអត្រាការប្រាក់។ នៅក្រោមវិធីសាស្ត្រលំហូរសាច់ប្រាក់ដែលបានធ្វើអប្បបរមា លំហូរសាច់ប្រាក់នាថ្ងៃអនាគតត្រូវបានប៉ាន់ស្មានលើអត្រាការប្រាក់យោងទៅការិយបរិច្ឆេទថ្មី (ពីខ្សែកោងទិន្នផលដែលអាចកំណត់បាននាចុងកាលបរិច្ឆេទនៃរបាយការណ៍) និងអត្រាការប្រាក់ក្នុងកិច្ចសន្យា ត្រូវបានធ្វើអប្បបរមាក្នុងអត្រាដែលឆ្លុះបញ្ចាំងពីហានិភ័យឥណទានរបស់សមភាគី។

(ខ) ឧបករណ៍ហិរញ្ញវត្ថុ មិនត្រូវបានវាស់តាមតម្លៃសមស្រប

នាការបរិច្ឆេទនៃរបាយការណ៍ តម្លៃសមស្របនៃឧបករណ៍ហិរញ្ញវត្ថុរបស់សម្ព័ន្ធធនាគារ និងធនាគារ មានតម្លៃប្រហែលទៅនឹងតម្លៃយោងរបស់ពួកគេ។

តម្លៃសមស្របដែលបានប៉ាន់ស្មាន គឺផ្អែកលើវិធីសាស្ត្រនិងការសន្មតដូចខាងក្រោម៖

ធនាគារ អេស៊ីលីដា ភីអិលស៊ី និង ក្រុមហ៊ុនបុត្រសម្ព័ន្ធ

កំណត់សម្គាល់លើរបាយការណ៍ហិរញ្ញវត្ថុ (ត)

នាថ្ងៃទី៣១ ខែធ្នូ ឆ្នាំ២០២១ និងសម្រាប់ការិយបរិច្ឆេទដែលបានបញ្ជាក់

៣៩. តម្លៃសមស្របនៃឧបករណ៍ហិរញ្ញវត្ថុ (ត)

(ខ) ឧបករណ៍ហិរញ្ញវត្ថុ មិនត្រូវបានវាស់តាមតម្លៃសមស្រប (ត)

i. ប្រាក់បញ្ញើនៅធនាគារផ្សេងៗ

ប្រាក់បញ្ញើនៅធនាគារផ្សេងៗរួមមាន គណនីចរន្តដែលមិនមែនជាការប្រាក់ ប្រាក់បញ្ញើសន្សំ និងប្រាក់បញ្ញើចរន្ត។ តម្លៃសមស្របនៃប្រាក់បញ្ញើនៅធនាគារផ្សេងៗ គឺតម្លៃយោងរបស់ខ្លួននៅកាលបរិច្ឆេទរបាយការណ៍ដោយសារឥណ្ឌាប្រតិទាននៃឧបករណ៍ទាំងនេះ។

ii. ការវិនិយោគហិរញ្ញវត្ថុ

- ការវិនិយោគហិរញ្ញវត្ថុនៅ FVOCI

តំណាងឱ្យការវិនិយោគរបស់ធនាគារនៅក្នុង Credit Bureau Holding (Cambodia) Ltd ដោយ ៥% ជាការវិនិយោគសាច់ប្រាក់មូលលធន និង ១% តាមរយៈសមាគមធនាគារនៅកម្ពុជា។ គ្មានការបង្ហាញពីតម្លៃសមស្របណាមួយត្រូវបានផ្តល់សម្រាប់មូលបត្រវិនិយោគទុនចំនួន ១៨៩.៦៧០ ដុល្លារអាមេរិក (ឆ្នាំ ២០២០៖ ១៥៣.៥២៩ ដុល្លារអាមេរិក) ដែលត្រូវបានវាស់ដោយផ្ទៃដើមពីព្រោះតម្លៃសមស្របរបស់ពួកគេមិនអាចវាស់វែងបានទេ។ ការវិនិយោគមិនអាចប្រមូលទិញទៅវិញ ឬផ្ទេរបានទេ ហើយក៏មិនមានទីផ្សារសម្រាប់ពួកគេដែរ។ សម្ព័ន្ធធនាគារ និងធនាគារមិនមានបំណងលក់ការវិនិយោគឡើយ។

ការវិនិយោគរបស់ធនាគារនៅក្នុង SWIFT ដែលមានចំនួន ៣៤.៨៥៨ ដុល្លារអាមេរិក គឺជាការវិនិយោគតម្រូវដោយ SWIFT SCRL ចំពោះសមាជិក SWIFT ទាំងអស់ ដោយមិនមានភាគលាភត្រូវបានផ្តល់ជូនឡើយ។ ដូច្នោះ តម្លៃសមស្របនៃការវិនិយោគ គឺជាផ្ទៃដើមនៃការវិនិយោគ។

- ការវិនិយោគហិរញ្ញវត្ថុតាមតម្លៃដករំលស់

ការវិនិយោគហិរញ្ញវត្ថុដោយតម្លៃដករំលស់រួមមាន មូលបត្រអាចជូញដូរបាន ដែលបោះផ្សាយដោយធនាគារជាតិនៃកម្ពុជា ដែលមានឥណ្ឌាប្រតិទានតិចជាងមួយឆ្នាំ។ តម្លៃសមស្របនៃការវិនិយោគហិរញ្ញវត្ថុប្រហាក់ប្រហែលនឹងតម្លៃយោងរបស់ខ្លួននៅកាលបរិច្ឆេទនៃការវាយការណ៍ ដោយសារឥណ្ឌាប្រតិទានរបស់ឧបករណ៍ទាំងនេះរយៈពេលខ្លី។

iii. ឥណទាន និងបុរេប្រទាន

តម្លៃសមស្របនៃឥណទាន និងបុរេប្រទានគឺ ផ្អែកលើប្រតិបត្តិការទីផ្សារដែលអាចសង្កេតបាន។ នៅកន្លែងដែលមិនមានប្រតិបត្តិការទីផ្សារដែលអាចកត់សម្គាល់បាន តម្លៃប៉ាន់ស្មានត្រូវបានប៉ាន់ប្រមាណដោយប្រើគំរូវាយតម្លៃដូចជាបច្ចេកទេសលំហូរសាច់ប្រាក់ដែលមានអប្បបរមានៃតម្លៃ។ ការបញ្ចូលទៅក្នុងបច្ចេកទេសវាយតម្លៃរួមមានការបាត់បង់អាយុកាលដែលរំពឹងទុកអត្រាការប្រាក់ជាមុន និងប្រភពដើម ឬការរាលដាលទីផ្សារបន្ទាប់។ ចំពោះឱនភាពនៃតម្លៃឥណទានផ្អែកលើវត្ថុបញ្ជាក់តម្លៃថេរ ត្រូវបានវាស់វែងដោយផ្អែកលើតម្លៃនៃវត្ថុបញ្ជាក់មូលដ្ឋាន។

ការបញ្ចូលទៅក្នុងម៉ូដែលអាចរួមបញ្ចូលទិន្នន័យពីភាគីទីបី និងព័ត៌មានដែលទទួលបានពីអ្នកចូលរួមទីផ្សារផ្សេងៗ ដែលរួមបញ្ចូលទាំងទិន្នន័យដំបូង និងបន្ទាប់នៃប្រតិបត្តិការដែលបានសង្កេត។ តម្លៃយោងរបស់វាប្រហាក់ប្រហែលទៅនឹងតម្លៃសមស្របនៅកាលបរិច្ឆេទនៃការវាយការណ៍។

ធនាគារ អេស៊ីលីដា ភីអិលស៊ី និង ក្រុមហ៊ុនបុត្រសម្ព័ន្ធ

កំណត់សម្គាល់លើរបាយការណ៍ហិរញ្ញវត្ថុ (ត)

នាថ្ងៃទី៣១ ខែធ្នូ ឆ្នាំ២០២១ និងសម្រាប់ការិយបរិច្ឆេទដែលបានបញ្ជាក់

៣៩. តម្លៃសមស្របនៃឧបករណ៍ហិរញ្ញវត្ថុ (ត)

(ខ) ឧបករណ៍ហិរញ្ញវត្ថុ មិនត្រូវបានវាស់តាមតម្លៃសមស្រប (ត)

iv. ប្រាក់បញ្ញើរបស់ធនាគារ និងស្ថាប័នហិរញ្ញវត្ថុផ្សេងៗ និងប្រាក់បញ្ញើរបស់អតិថិជន

តម្លៃសមស្របនៃប្រាក់បញ្ញើរបស់ធនាគារនិងស្ថាប័នហិរញ្ញវត្ថុផ្សេងៗ និងប្រាក់បញ្ញើរបស់អតិថិជន ដែលមាន ឥណទានតិចជាង ១ឆ្នាំ មានតម្លៃប្រហាក់ប្រហែលនឹងតម្លៃយោងរបស់វា ដោយសារប្រាក់បញ្ញើទាំងនេះមានរយៈ ពេលខ្លី។ តម្លៃសមស្របនៃប្រាក់បញ្ញើរបស់ធនាគារនិងស្ថាប័នហិរញ្ញវត្ថុផ្សេងៗ និងប្រាក់បញ្ញើរបស់អតិថិជនដែល មានឥណទានលើសពី ១ឆ្នាំ ត្រូវបានគេរំពឹងថាមានតម្លៃប្រហាក់ប្រហែលនឹងតម្លៃយោងរបស់វា ដោយសារសម្ព័ន្ធ ធនាគារ និងធនាគារ បានផ្តល់អត្រាការប្រាក់ប្រហាក់ប្រហែលគ្នា ទៅនឹងឧបករណ៍ដែលមានឥណទាន និង លក្ខខណ្ឌឥណទានស្រដៀងគ្នាដែរ។

តម្លៃសមស្របប៉ាន់ស្មាននៃប្រាក់បញ្ញើដែលមិនមានកាលកំណត់ រាប់ទាំងប្រាក់បញ្ញើដែលគ្មានការប្រាក់ ប្រាក់បញ្ញើ ដែលអាចដកបានតាមតម្រូវការ គឺជាចំនួនទឹកប្រាក់ដែលត្រូវសងនាកាលបរិច្ឆេទវាយការណ៍។

v. ប្រាក់បញ្ញើតាមច្បាប់

ការធានាដើមទុន និង ទុនបម្រុងកាតព្វកិច្ច គឺជាទុនបម្រុងអប្បបរមាដែលត្រូវបានតម្រូវដោយធនាគារជាតិនៃ កម្ពុ ជា។ ប្រាក់បញ្ញើនេះនឹងត្រូវបង្វិលជូនធនាគារវិញ នៅពេលធនាគារស្ម័គ្រចិត្តបញ្ចប់ប្រតិបត្តិការអាជីវកម្មរបស់ខ្លួននៅក្នុង ប្រទេសកម្ពុជា ហើយប្រាក់តម្កល់នេះមិនសម្រាប់ប្រើក្នុងប្រតិបត្តិការប្រចាំថ្ងៃរបស់ធនាគារទេ។ តម្លៃសមស្របគឺជាតម្លៃ យោងដែលនៅក្នុងការិយបរិច្ឆេទរបាយការណ៍។

vi. ទ្រព្យសកម្មផ្សេងៗ និងបំណុលផ្សេងៗ

តម្លៃយោងនៃទ្រព្យសកម្មហិរញ្ញវត្ថុផ្សេងៗ និងបំណុលហិរញ្ញវត្ថុផ្សេងៗ ត្រូវបានសន្មតថាប្រហាក់ប្រហែលនឹង តម្លៃសមស្របរបស់វា ដោយសារគណនីទាំងនេះមិនមានតម្លៃប្រែប្រួលជាសារវន្តទៅតាមអត្រាទីផ្សារទេ ។

vii. ប្រាក់កម្ចី បំណុលបន្ទាប់បន្សំ និងបំណុលភតិសន្យា

តម្លៃសមស្របនៃប្រាក់កម្ចី បំណុលបន្ទាប់បន្សំ និងបំណុលភតិសន្យា ត្រូវបានប៉ាន់ស្មាន ដោយធ្វើអប្បបរមាលំ ហូរសាច់ប្រាក់ប៉ាន់ស្មាននាពេលអនាគត ដោយប្រើអត្រាការប្រាក់លើទីផ្សារដែលអនុវត្តទៅ ចំពោះប្រាក់កម្ចី ដែល មានទម្រង់ហានិភ័យប្រហាក់ប្រហែលគ្នា។ ទោះជាយ៉ាងណាក៏ដោយ មានតែអត្រាការប្រាក់ដែលមានចុះកិច្ចសន្យាដែល ត្រូវបានអះអាង និងត្រូវបានផ្តល់ដោយម្ចាស់បំណុលតែប៉ុណ្ណោះ ដែលអាចរកបាននាកាលបរិច្ឆេទវាយការណ៍ ជំនួសឱ្យ អត្រាការប្រាក់ដែលអនុវត្តទៅ។ សម្ព័ន្ធធនាគារ និងធនាគារជឿជាក់ថា អត្រាការប្រាក់ដែលមានចុះកិច្ចសន្យាមិនមាន ភាពខុសគ្នាជាសារវន្តពីអត្រាការប្រាក់លើទីផ្សារជាមូលដ្ឋានទេ ដូចនេះ មិនមានការប្រែប្រួលអត្រាការប្រាក់ ចំពោះហានិ ភ័យឥណទានរបស់សម្ព័ន្ធធនាគារ និងធនាគារ នាកាលបរិច្ឆេទវាយការណ៍នោះទេ ដោយយោងទៅតាមការពិចារណា របស់ម្ចាស់ប្រាក់កម្ចី។ តាមមូលដ្ឋាននេះ តម្លៃសមស្របរបស់ប្រាក់កម្ចី បំណុលបន្ទាប់បន្សំ និងបំណុលភតិសន្យា មាន តម្លៃប្រហាក់ប្រហែលនឹងតម្លៃយោងរបស់វា នាកាលបរិច្ឆេទវាយការណ៍។

ធនាគារ អេស៊ីលីដា ភីអិលស៊ី និង ក្រុមហ៊ុនបុត្រសម្ព័ន្ធ

កំណត់សម្គាល់លើរបាយការណ៍ហិរញ្ញវត្ថុ (ត)

នាថ្ងៃទី៣១ ខែធ្នូ ឆ្នាំ២០២១ និងសម្រាប់ការិយបរិច្ឆេទដែលបានបញ្ជាក់

៤០. ការគ្រប់គ្រងដើមទុន

វត្ថុវិស័យរបស់សម្ព័ន្ធធនាគារ និងធនាគារក្នុងការគ្រប់គ្រងដើមទុន គឺមានលក្ខណៈ ទូលំទូលាយជាង “មូលធន” ដែលបានបង្ហាញនៅលើតារាងតុល្យការគឺ៖

- អនុលោមតាមតម្រូវការដើមទុនដែលកំណត់ដោយធនាគារជាតិ នៃ កម្ពុជា
- ការពារលទ្ធភាពរបស់ធនាគារក្នុងការបន្តនិរន្តរភាពអាជីវកម្ម ដើម្បីឱ្យធនាគារអាចបន្តផ្តល់ផលប្រយោជន៍ដល់ ភាគហ៊ុនិក និង ដល់ភាគីផ្សេងៗដែលពាក់ព័ន្ធនឹងធនាគារ និង
- រក្សាមូលដ្ឋានដើមទុនរឹងមាំដើម្បីគាំទ្រដល់ការអភិវឌ្ឍអាជីវកម្ម

ធនាគារជាតិ នៃកម្ពុជា តម្រូវឱ្យធនាគារពាណិជ្ជទាំងអស់ត្រូវ៖ (i) រក្សាដើមទុនអប្បបរមា (ii) រក្សាមូលនិធិផ្ទាល់សុទ្ធរបស់ធនាគារយ៉ាងហោចណាស់ឱ្យស្មើនឹងដើមទុនអប្បបរមា និង (iii) អនុលោមតាមអនុបាតសាធនភាព អនុបាតក្របខ័ណ្ឌសន្ទនីយភាព និង អនុបាតប្រុងប្រយ័ត្នផ្សេងៗទៀត។

តារាងខាងក្រោម សង្ខេបពីសមាសភាពនៃមូលធនបទប្បញ្ញត្តិស្របតាមតម្រូវការរបស់ធនាគារជាតិ នៃកម្ពុជាហើយចំនួននេះផ្អែកលើរបាយការណ៍ហិរញ្ញវត្ថុរួម និងដោយឡែក សម្រាប់ការិយបរិច្ឆេទដែលបញ្ចប់នៅថ្ងៃទី៣១ ខែធ្នូ ឆ្នាំ២០២១។

	សម្ព័ន្ធធនាគារ			
	២០២១	២០២០	២០២១	២០២០
	ដុល្លារអាមេរិក	ដុល្លារអាមេរិក	ពាន់រៀល	ពាន់រៀល
			(កំណត់សម្គាល់ ៥)	(កំណត់សម្គាល់ ៥)
ដើមទុនថ្នាក់ទី១				
ដើមទុន	៤៣៣.១៦៣.០១៩	៤៣៣.១៦៣.០១៩	១.៧៦៤.៧០៦.១៣៩	១.៧៥២.១៤៤.៤១២
បុព្វលាភភាគហ៊ុន	១១.៧០៦.២១៥	១១.៧០៦.២១៥	៤៧.៦៩១.១២០	៤៧.៣៥១.៦៤០
ចំណេញរក្សាទុក	១៦៣.៩៣៣.០២៥	១៤៣.៧៦៧.៦៨៨	៦៦៧.៨៦៣.១៤៤	៥៨១.៥៤០.២៩៨
ទុនបម្រុងទៅយោងធនាគារជាតិ នៃកម្ពុជាប្រកាស	៥២៤.៥៧៦.៥៥២	៤៦០.៤៧២.៦៦៤	២.១៣៧.១២៤.៨៧៣	១.៨៦២.៦១១.៩២៦
ដក៖ ទ្រព្យសកម្មអូប៊ី	(១២.២៥៨.៣១៤)	(១៤.៦៦៦.៣៤៥)	(៤៩.៩៤០.៣៧១)	(៥៩.៣២៥.៣៦៦)
ដក៖ ឥណទានភាគីពាក់ព័ន្ធ	(១៤.៥៧០.០២៨)	(២០.៤២៩.២៤១)	(៥៩.៣៥៨.២៩៥)	(៨២.៦៣៦.២៤០)
ដក៖ ការខាតបង់ផ្សេងៗ	(៣៥.៣៣៨.៤៥៦)	(២១.៦៤១.២០៨)	(១៤៣.៩៦៨.៨៧០)	(៨៧.៥៣៨.៦៨៦)
	១.០៧១.២១២.០១៣	៩៩២.៣៧២.៧៩២	៤.៣៦៤.១១៧.៧៤១	៤.០១៤.១៤៧.៩៤៤
ដើមទុនថ្នាក់ទី២ ដើមទុនបំណុលបន្ត				
សំវិធានធនទូទៅយោងធនាគារជាតិ នៃកម្ពុជាប្រកាស	៥៥.២៣៤.៩២៧	៤៦.០៤៣.៧៣៨	២២៥.០២៧.០៩៣	១៨៦.២៤៦.៩២០
បំណុលបន្តបន្សំ (*)	១៥៦.១២២.៤៨៣	១៦៦.៧២៣.៨០២	៦៣៦.០៤២.៩៩៦	៦៧៤.៣៩៧.៧៧៩
ដក៖ ការចូលភាគកម្មតាមតម្លៃសុទ្ធចុះបញ្ជីក្នុងគ្រឹះស្ថានធនាគារប្តីប្តី	(២.០១០.០០០)	(២.០១០.០០០)	(៨.១៨៨.៧៤០)	(៨.១៣០.៤៥០)
	២០៩.៣៤៧.៤១០	២១០.៧៥៧.៥៤០	៨៥២.៨៨១.៣៤៩	៨៥២.៥១៤.២៤៩
	១.២៨០.៥៥៩.៤២៣	១.២០៣.១៣០.៣៣២	៥.២១៦.៩៩៩.០៩០	៤.៨៦៦.៦៦២.១៩៣

(*) បំណុលបន្តបន្សំនេះត្រូវបានអនុម័តដោយធនាគារជាតិ នៃ កម្ពុជា និង បង្ហាញតែចំនួនប្រាក់ដើមដែលនៅសល់តែប៉ុណ្ណោះ។

ធនាគារ អេស៊ីប៊ីជា ភីអិលស៊ី និង ក្រុមហ៊ុនបុត្រសម្ព័ន្ធ

កំណត់សម្គាល់លើរបាយការណ៍ហិរញ្ញវត្ថុ (ត)

នាថ្ងៃទី៣១ ខែធ្នូ ឆ្នាំ២០២១ និងសម្រាប់ការិយបរិច្ឆេទដែលបានបញ្ជាក់

៤០. ការគ្រប់គ្រងដើមទុន (ត)

	សម្ព័ន្ធធនាគារ			
	២០២១ ដុល្លារអាមេរិក	២០២០ ដុល្លារអាមេរិក	២០២១ ពាន់រៀល (កំណត់សម្គាល់ ៥)	២០២០ ពាន់រៀល (កំណត់សម្គាល់ ៥)
ដើមទុនភ្នាក់ងារ				
ដើមទុន	៤៣៣.១៦៣.០១៩	៤៣៣.១៦៣.០១៩	១.៧៦៤.៧០៦.១៣៩	១.៧៥២.១៤៤.៤១២
បុព្វលាភភាគហ៊ុន	១១.៧០៦.២១៥	១១.៧០៦.២១៥	៤៧.៦៩១.១២០	៤៧.៣៥១.៦៤០
ចំណេញរក្សាទុក	១៥៦.៣៤១.៥៥០	១៣៨.៤១៤.៧៦៩	៦៣៦.៩៣៥.៤៧៥	៥៥៩.៨៨៧.៧៤១
ទុនបម្រុងទូទៅ យោង ធនាគារ ជាតិ នៃ កម្ពុជាប្រកាស	៥១០.៧៤១.៥៥៦	៤៥៥.៤១៣.៦២៩	២.០៨០.៧៦១.០៩៩	១.៨៤២.១៤៨.១២៩
ដក៖ ទ្រព្យសកម្មអរូបី	(១១.៤១៥.៨៥៣)	(១៣.៨៨៤.៥៥៨)	(៥៦.៥០៨.១៨៥)	(៥៦.១៦៣.០៣៧)
ដក៖ ឥណទានភាគី ពាក់ព័ន្ធ	(១៣.៩០៤.១៦២)	(១៩.៤៣៦.៧៥៩)	(៥៦.៦៤៥.៥៥៦)	(៧៨.៦២១.៦៩០)
	<u>១.០៨៦.៦៣២.៣២៥</u>	<u>១.០០៥.៣៧៦.៣១៥</u>	<u>៤.៤២៦.៩៤០.០៩២</u>	<u>៤.០៦៦.៧៤៧.១៩៥</u>
ដើមទុនភ្នាក់ងារដើមទុនបំណុលបន្ទាប់បន្សំ				
សំវិធានធនទូទៅ យោង ធនាគារ ជាតិ នៃ កម្ពុជាប្រកាស	៥៣.៦៩០.៨៣០	៤៤.៤៦៧.៦៦០	២១៨.៧៣៦.៤៤១	១៧៩.៨៧១.៦៨៥
បំណុលបន្ទាប់បន្សំ (*)	១៥៦.១២២.៤៨៣	១៦៦.៧២៣.៨០២	៦៣៦.០៤២.៩៩៦	៦៧៤.៣៩៧.៧៧៩
ដក៖ ការចូលភាគកម្មតាមតម្លៃសុទ្ធចុះបញ្ជី ក្នុងគ្រឹះស្ថានធនាគារហិរញ្ញវត្ថុ	(៧១.៣១២.៧១៦)	(៧១.៣១០.៥៧១)	(២៩០.៥២៨.០០៥)	(២៨៨.៤៥១.២៦០)
	<u>១៣៨.៥០០.៥៩៧</u>	<u>១៣៩.៨៨០.៨៩១</u>	<u>៥៦៤.២៤១.៤៣២</u>	<u>៥៦៥.៨១៨.២០៤</u>
	<u>១.២២៥.១៣២.៩២២</u>	<u>១.១៤៥.២៥៧.២០៦</u>	<u>៤.៩៩១.១៨១.៥២៤</u>	<u>៤.៦៣២.៥៦៥.៣៩៩</u>

(*) បំណុលបន្ទាប់បន្សំនេះត្រូវបានអនុម័តដោយធនាគារជាតិ នៃ កម្ពុជា និង បញ្ហាញតែចំនួនប្រាក់ដើមដែលនៅសល់តែប៉ុណ្ណោះ។

ធនាគារ អេស៊ីលីដា ភីអិលស៊ី និង ក្រុមហ៊ុនបុត្រសម្ព័ន្ធ

កំណត់សម្គាល់លើរបាយការណ៍ហិរញ្ញវត្ថុ (ត)

នាថ្ងៃទី៣១ ខែធ្នូ ឆ្នាំ២០២១ និងសម្រាប់ការិយបរិច្ឆេទដែលបានបញ្ជាក់

៤១. បេតិកភណ្ឌនៃពន្ធ

នាថ្ងៃទី២៤ ខែធ្នូ ឆ្នាំ២០១៨ ធនាគារបានទទួលលិខិតជូនដំណឹងស្តីពីការកំណត់ពន្ធឡើងវិញលើបញ្ហាពន្ធផ្សេងៗ សម្រាប់ឆ្នាំហិរញ្ញវត្ថុ ២០០៩ ដល់ឆ្នាំ២០១៣ ពីនាយកដ្ឋានសវនកម្មសហគ្រាសនៃអគ្គនាយកដ្ឋានពន្ធដារ។

នាថ្ងៃទី១១ ខែមករា ឆ្នាំ២០១៩ ធនាគារបានដាក់លិខិតតវ៉ានឹងការកំណត់ពន្ធឡើងវិញ ដោយផ្អែកលើបទប្បញ្ញត្តិ ពន្ធ។ លិខិតបដិសេធត្រូវបានធ្វើឡើងដោយធនាគារ ហើយបានធ្វើជូនអគ្គនាយកដ្ឋានពន្ធដារដោយផ្អែកលើមូលដ្ឋានថាការ កំណត់ឡើងវិញមានភាពមិនត្រឹមត្រូវ។

នាថ្ងៃទី១៧ ខែកញ្ញា ឆ្នាំ២០១៩ ធនាគារបានទទួលលិខិតជូនដំណឹងពីអគ្គនាយកដ្ឋានពន្ធដារស្តីពីបំណុលពន្ធ ដែលការស្នើសុំនេះទាក់ទងនឹងការបង់ប្រាក់របស់ធនាគារលើការជាប់បំណុលពន្ធដែលបានមកពីការវាយតម្លៃពន្ធឡើង វិញ។

នាថ្ងៃទី២៣ ខែកញ្ញា ឆ្នាំ២០១៩ ធនាគារបានដាក់លិខិតតវ៉ានឹងការកំណត់ពន្ធឡើងវិញ ជូនអគ្គនាយកដ្ឋានពន្ធដារ ដោយផ្អែកលើមូលដ្ឋានថាការកំណត់ឡើងវិញមានភាពមិនត្រឹមត្រូវ។ នៅថ្ងៃទី១០ ខែកុម្ភៈ ឆ្នាំ២០២០ ធនាគារបានទទួល លិខិតជូនដំណឹងពីអគ្គនាយកដ្ឋានពន្ធដារ ស្តីពីការពន្យារពេលជាបណ្តោះអាសន្នលើការប្រមូលពន្ធទាក់ទងនឹងការ គណនាពន្ធឡើងវិញខាងលើ។ គិតត្រឹមកាលបរិច្ឆេទនៃរបាយការណ៍នេះ អ.ព.ដ មិនទាន់បានធ្វើការស្នើសុំនូវការទូទាត់ពី ធនាគារទេ។

នៅថ្ងៃទី៦ ខែមីនា ឆ្នាំ២០២០ ធនាគារបានទទួលលិខិតជូនដំណឹងពីអគ្គនាយកដ្ឋានពន្ធដារដើម្បីធ្វើសវនកម្ម ពន្ធដារសម្រាប់ឆ្នាំសារពើពន្ធចាប់ពីឆ្នាំ២០១៥ ដល់ឆ្នាំ២០១៨។ ធនាគារ បានផ្តល់ឯកសារតាមការស្នើសុំទៅឱ្យ អគ្គនាយកដ្ឋានពន្ធដារ នៅថ្ងៃទី០២ ខែកក្កដា ឆ្នាំ២០២០ រួចរាល់ហើយ។ គិតត្រឹមកាលបរិច្ឆេទនៃរបាយការណ៍ហិរញ្ញវត្ថុ ទាំងនេះ អគ្គនាយកដ្ឋានពន្ធដារមិនទាន់មានការឆ្លើយតបជាផ្លូវការនឹងលិខិតតវ៉ា ចំពោះលទ្ធផលនៃការធ្វើសវនកម្មពន្ធដារ សម្រាប់ឆ្នាំសារពើពន្ធចាប់ពីឆ្នាំ២០១៥ ដល់ ឆ្នាំ២០១៨ នៅឡើយទេ ។

នៅថ្ងៃទី០៦ ខែសីហា ឆ្នាំ២០២១ នាយកដ្ឋានសវនកម្មសហគ្រាសនៃ អ.ព.ដ បានចេញលិខិតគណនាពន្ធឡើងវិញ សម្រាប់ឆ្នាំហិរញ្ញវត្ថុ២០១៩ ដែលតម្រូវឱ្យធនាគារដាក់ជូននូវឯកសារមួយចំនួន។ ធនាគារបានទទួលលិខិតសវនកម្មពេល លេញពីមន្ត្រីសវនកម្មនៅថ្ងៃទី១៦ ខែកញ្ញា ឆ្នាំ២០២១។ ធនាគារបានធ្វើការប្រគល់ជូនអ.ព.ដ នូវឯកសារមួយចំនួនតាមការ ស្នើសុំនៅថ្ងៃទី០២ ខែវិច្ឆិកា ឆ្នាំ ២០២១។ គិតត្រឹមកាលបរិច្ឆេទនៃរបាយការណ៍នេះ អ.ព.ដ មិនទាន់បានធ្វើការស្នើសុំនូវឯក សារបន្ថែមពីធនាគារទេ។

គណៈគ្រប់គ្រង ជឿជាក់ថាបំណុលពន្ធដែលធនាគារបានកត់ត្រាគឺគ្រប់គ្រាន់។

ធនាគារ អេស៊ីប៊ីជា ភីអិលស៊ី និង ក្រុមហ៊ុនបុត្រសម្ព័ន្ធ

កំណត់សម្គាល់លើរបាយការណ៍ហិរញ្ញវត្ថុ (ត)

នាថ្ងៃទី៣១ ខែធ្នូ ឆ្នាំ២០២១ និងសម្រាប់ការិយបរិច្ឆេទដែលបានបញ្ចប់

៤២. ព្រឹត្តិការណ៍ក្រោយការិយបរិច្ឆេទរបាយការណ៍

ក្រៅពីផលប៉ះពាល់ដែលបណ្តាលមកពីជំងឺកូវីត-១៩ ទៅលើសម្ព័ន្ធធនាគារ និងធនាគារ ដែលបានបង្ហាញក្នុងកំណត់សម្គាល់លេខ៣ នៃរបាយការណ៍ហិរញ្ញវត្ថុ មិនមានព្រឹត្តិការណ៍សំខាន់ដទៃដែលបានកើតឡើងក្រោយចុងបញ្ចប់នៃការិយបរិច្ឆេទ និងនៅថ្ងៃអនុញ្ញាតនៃរបាយការណ៍ហិរញ្ញវត្ថុទាំងនេះដែលមានការកែតម្រូវ និងការលាតត្រដាងព័ត៌មាននៅក្នុងរបាយការណ៍ហិរញ្ញវត្ថុ។

៤៣. ការអនុម័តលើរបាយការណ៍ហិរញ្ញវត្ថុ

របាយការណ៍ហិរញ្ញវត្ថុរួម និងរបាយការណ៍ហិរញ្ញវត្ថុដោយឡែក សម្រាប់ដំណាច់ការិយបរិច្ឆេទគិតត្រឹមថ្ងៃទី៣១ ខែធ្នូ ឆ្នាំ២០២១ ត្រូវបានអនុម័តឱ្យចេញផ្សាយដោយក្រុមប្រឹក្សាភិបាលនៅថ្ងៃទី៧ ខែកុម្ភៈ ឆ្នាំ២០២២។



ការិយាល័យកណ្តាល ៖ អគារលេខ៦១ មហាវិថីព្រះមុនីវង្ស
សង្កាត់ស្រះចក ខណ្ឌដូនពេញ រាជធានីភ្នំពេញ

ទូរស័ព្ទ ៖ ០២៣ ៩៩៨ ៧៧៧ / ៤៣០ ៩៩៩ | ទូរសារ ៖ ០២៣ ៤៣០ ៥៥៥
acledabank@acledabank.com.kh | www.acledabank.com.kh
ប្រអប់សំបុត្រលេខ ៖ ១១៤៩ | SWIFT Code ៖ ACLBKHPP

ការិយាល័យទំនាក់ទំនងអតិថិជន (បម្រើ ២៤ម៉ោង)
ទូរស័ព្ទ ៖ ០២៣ ៩៩៤ ៤៤៤, ០១៥ ៩៩៩ ២៣៣
inquiry@acledabank.com.kh