



# របាយការណ៍ប្រចាំឆ្នាំ

ថ្ងៃទី៣១ ខែធ្នូ ឆ្នាំ២០២២



# ទស្សនៈ

ធនាគារ អេស៊ីលីដា ភីអិលស៊ី ជាធនាគារពាណិជ្ជនាំមុខក្នុងប្រទេសកម្ពុជា ក្នុងការផ្តល់សេវាកម្មហិរញ្ញវត្ថុ ល្អបំផុត ជូនដល់សាធារណជនគ្រប់មជ្ឈដ្ឋានក្នុងសហគមន៍ ។

# បេសកកម្ម

បេសកកម្មរបស់ធនាគារ អេស៊ីលីដា ភីអិលស៊ី គឺផ្តល់ជូនសហគ្រិនខ្នាតតូចបំផុត ខ្នាតតូច ខ្នាតមធ្យម និង សាធារណជន នូវមធ្យោបាយក្នុងការគ្រប់គ្រង ចាត់ចែងធនធានហិរញ្ញវត្ថុឱ្យមានប្រសិទ្ធភាពខ្ពស់ ដើម្បី លើកស្ទួយជីវភាពរស់នៅឱ្យប្រសើរឡើង ដោយអនុវត្តឱ្យបាននូវនិរន្តរភាព និងបង្កើននូវអត្ថប្រយោជន៍ជូនដល់ ភាគហ៊ុនិក កម្មករនិយោជិត ព្រមទាំងសហគមន៍ទាំងអស់ ។ យើងប្រកាន់ខ្ជាប់ជានិច្ចនូវគោលការណ៍សីលធម៌ វិជ្ជាជីវៈ សង្គម ច្បាប់ និងបរិស្ថាន ប្រកបដោយកម្រិតខ្ពស់បំផុត ។

# គតិពេចន៍

ប្រជាធនាគារដែលលោកអ្នកជឿទុកចិត្ត ។

របាយការណ៍នេះរៀបចំ និងចេញផ្សាយដោយ ធនាគារ អេស៊ីលីដា ភីអិលស៊ី ។ សម្រាប់ព័ត៌មានបន្ថែម និងចម្ងល់ផ្សេងៗ សូមទាក់ទងមក ៖

ការិយាល័យកណ្តាល ៖  
អគារលេខ១១ មហាវិថីព្រះមុនីវង្ស សង្កាត់ស្រះចក  
ខណ្ឌដូនពេញ រាជធានីភ្នំពេញ ព្រះរាជាណាចក្រកម្ពុជា ។  
ប្រអប់សំបុត្រលេខ ៖ ១១៤៩  
ទូរស័ព្ទ ៖ ០២៣ ៩៩៤ ៧៧៧ / ៤៣០ ៩៩៩  
ទូរសារ ៖ ០២៣ ៤៣០ ៥៥៥  
អ៊ីម៉ែល ៖ [acledabank@acledabank.com.kh](mailto:acledabank@acledabank.com.kh)  
វេបសាយ ៖ [www.acledabank.com.kh](http://www.acledabank.com.kh)  
SWIFT Code: ACLBKHPP

ការិយាល័យទំនាក់ទំនងអតិថិជន  
(បម្រើ ២៤ម៉ោង ក្នុងមួយថ្ងៃ និង៧ថ្ងៃ ក្នុងមួយសប្តាហ៍) ៖  
ទូរស័ព្ទ ៖ ០២៣ ៩៩៤ ៤៤៤, ០១៥ ៩៩៩ ២៣៣  
អ៊ីម៉ែល ៖ [inquiry@acledabank.com.kh](mailto:inquiry@acledabank.com.kh)



# ព័ត៌មានហិរញ្ញវត្ថុសង្ខេប

បរិយាយ	២០២២	២០២១	២០២០
<b>ស្ថានភាពហិរញ្ញវត្ថុ (គិតជាលានរៀល)</b>			
ទ្រព្យសកម្មសរុប	៣៧.១៨១.២៩៩	៣២.០០២.២៩៤	២៦.៥០០.៧៩៣
បំណុលសរុប	៣១.៧៦០.៦៦០	២៧.០៩២.៩៤៥	២២.០៩៣.២៥៨
មូលធនសរុប	៥.៤២០.៦៣៩	៤.៩០៩.៣១៣	៤.៤០៧.៥៣៥
<b>លទ្ធផលហិរញ្ញវត្ថុ (គិតជាលានរៀល)</b>			
ចំណូលសរុប	៣.០៤០.០៣៤	២.៥៩០.០៤៦	២.៣៦១.៤៨៣
ចំណេញ/(ខាត) មុនបង់ពន្ធ	៩៣៣.០៩៥	៨៣២.៩៣៧	៧៣៤.០០៥
ចំណេញ/(ខាត)សុទ្ធ ក្នុងការិយបរិច្ឆេទ	៧៤៣.០៧៧	៦៧៤.០៣១	៥៧៦.៤៦៥
លទ្ធផលលម្អិតក្នុងការិយបរិច្ឆេទ	៧៥០.២៥៤	៦៣៥.៦៤៥	៥៦៩.៣៩៦
<b>អនុបាតហិរញ្ញវត្ថុ</b>			
អនុបាតសាធនភាព	១៩,២៥%	២២,៣៦%	២៥,១៥%
អនុបាតបំណុលធៀបនឹងមូលធន	៥៨៥,៩២%	៥៥១,៨៧%	៥០១,២៦%
អនុបាតក្របខ័ណ្ឌសន្ទនីយភាព	១៥៤,៩៦%	១៥៥,៦៥%	១៤៩,៣១%
អនុបាតឥណទានមិនដំណើរការ (*)	២,៩០%	២,៣៣%	២,៤០%
អនុបាតឥណទានធៀបនឹងប្រាក់បញ្ញើ	១០០,៥១%	៩៤,៩៧%	៩៧,៧៣%
អនុបាតចំណេញធៀបនឹងទ្រព្យសកម្មធុរ្យម (ROAA) (**)	២,១៥%	២,៣២%	២,២៣%
អនុបាតចំណេញធៀបនឹងមូលធនធុរ្យម (ROAE) (**)	១៤,៤៥%	១៤,៦១%	១៣,៤៤%
អនុបាតលទ្ធភាពបង់ការប្រាក់ (ដង)	២,០៣	២,១៩	២,១៩
តម្លៃចុះបញ្ជីក្នុងមួយឯកតាមូលបត្រកម្មសិទ្ធិ (រៀល)	១២.៤៥៦	១១.២៧៧	១០.១៧៥
ចំណេញក្នុងមួយឯកតាមូលបត្រកម្មសិទ្ធិ (រៀល)	១.៧១៥	១.៥៦៤	១.៣៣៧
ភាគលាភក្នុងមួយឯកតាមូលបត្រកម្មសិទ្ធិ (រៀល)	-	៥៤៩	៣៩៩
អនុបាតហិរញ្ញវត្ថុសំខាន់ៗផ្សេងទៀត	-	-	-

(\*) ឥណទានមិនដំណើរការ = ឥណទាននៅដំណាក់កាលទី៣

(\*\*) . អនុបាតទាំងនេះត្រូវបានគណនាដោយប្រើតួលេខប្រាក់ចំណេញដែលផ្តល់ជូនដល់ភាគហ៊ុនិករបស់ធនាគារ  
 . ចំណេញធៀបនឹងមូលធនធុរ្យម = ប្រាក់ចំណេញដែលផ្តល់ជូនដល់ភាគហ៊ុនិករបស់ធនាគារ / មូលធនសរុបធុរ្យមរបស់ភាគហ៊ុនិករបស់ធនាគារ  
 . ចំណេញធៀបនឹងទ្រព្យសកម្មធុរ្យម = ប្រាក់ចំណេញដែលផ្តល់ជូនដល់ភាគហ៊ុនិករបស់ធនាគារ / ទ្រព្យសកម្មធុរ្យម



# ក្រាហ្វិកអំពីព័ត៌មានហិរញ្ញវត្ថុសង្ខេប និងស្ថិតិសង្ខេបប្រចាំឆ្នាំពីលទ្ធផលប្រតិបត្តិការ (Charts)

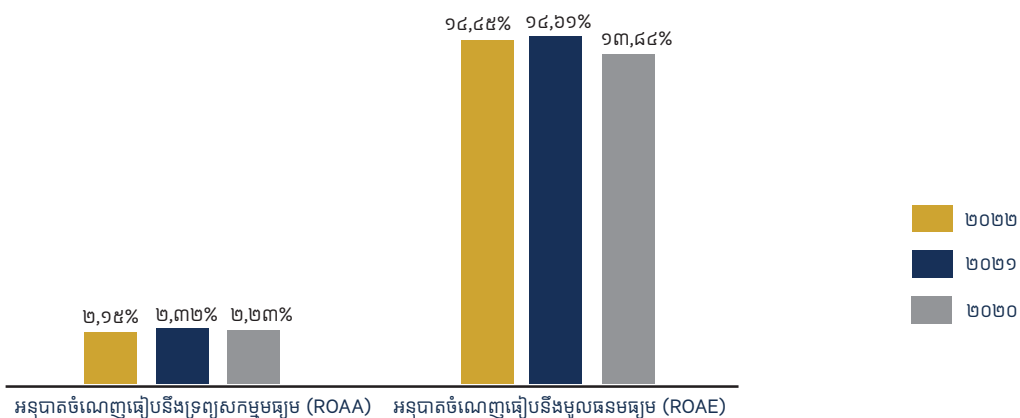
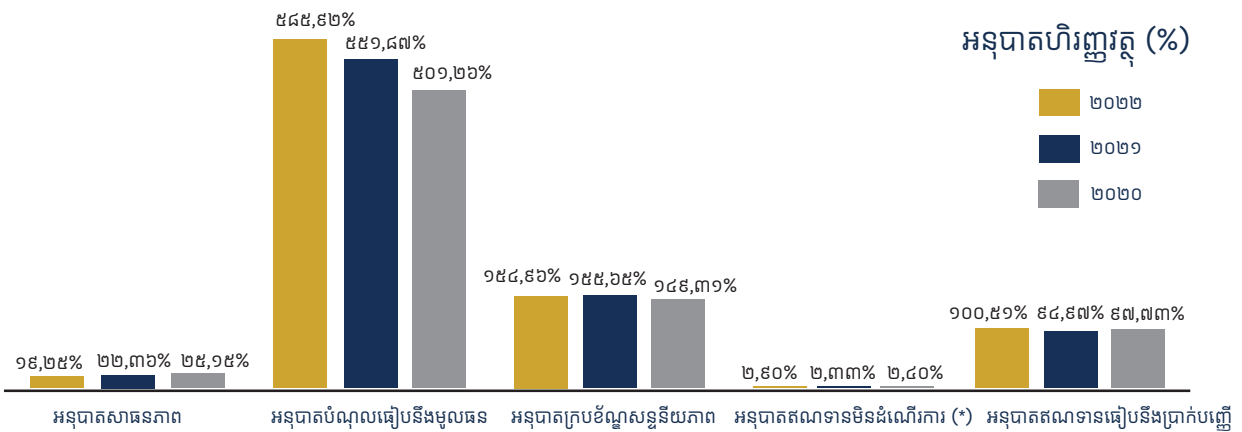
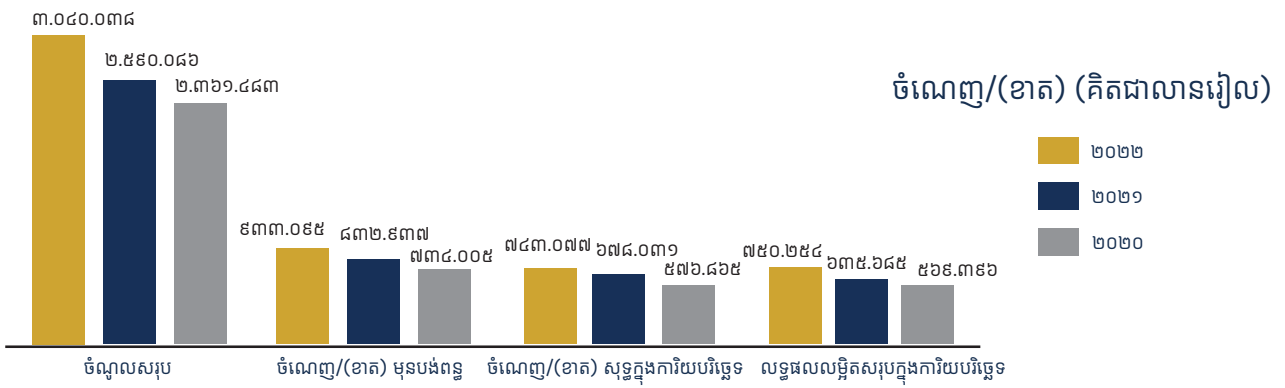
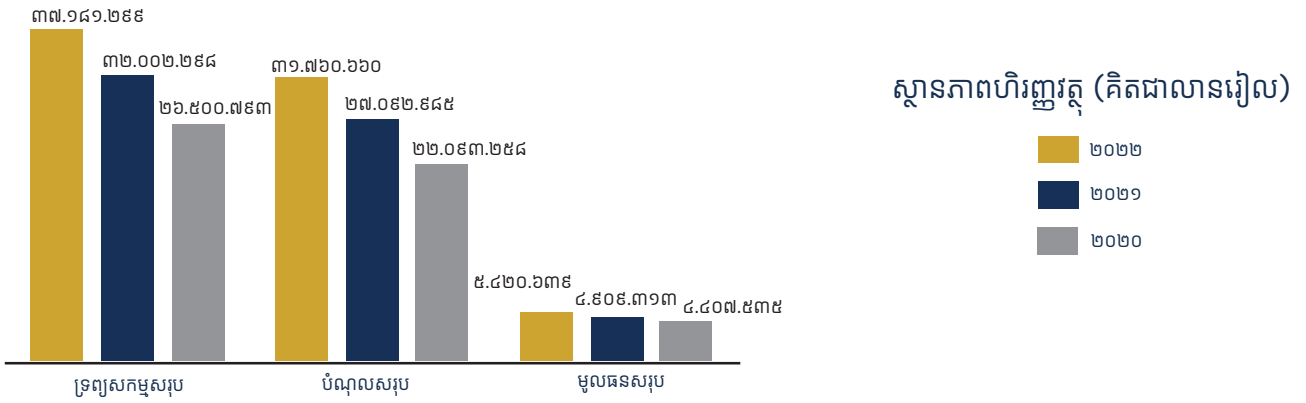

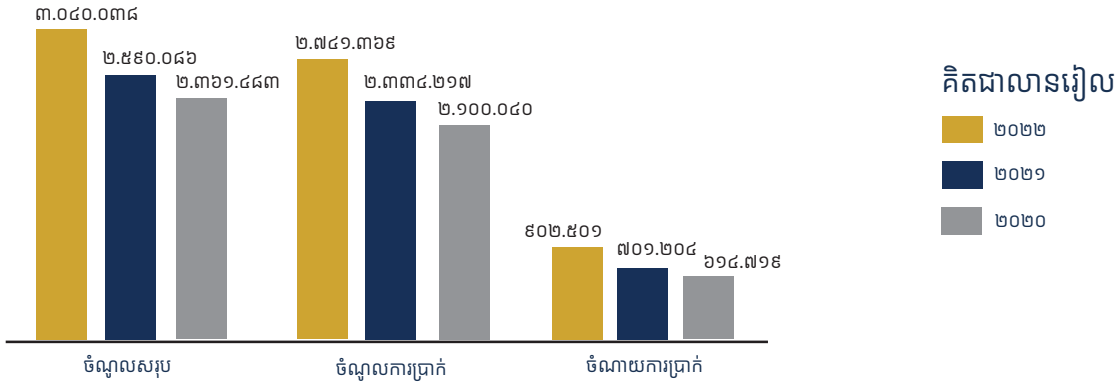

**កិត្តិយសរៀបចំ**

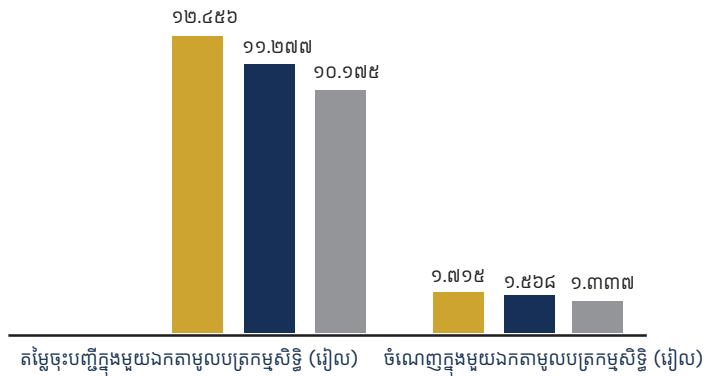
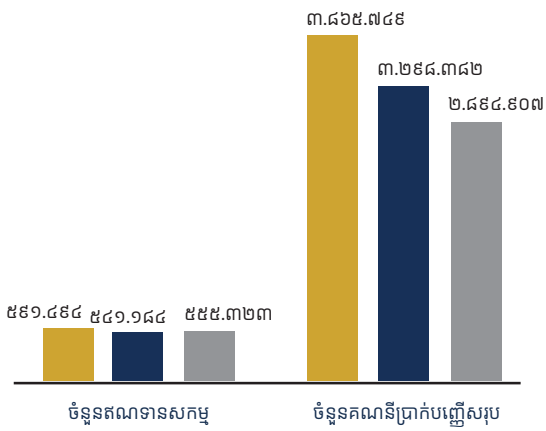
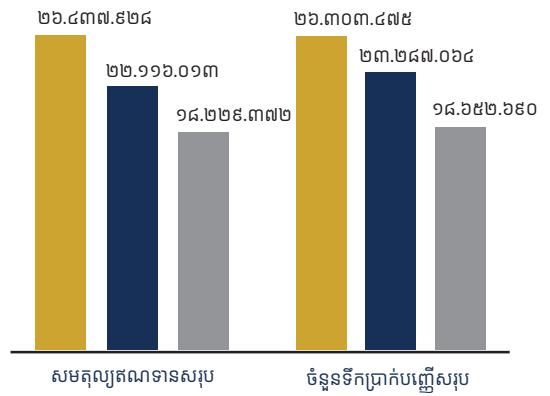
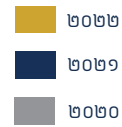



# សមាសភាពក្រុមប្រឹក្សាភិបាល

សមាជិក-សមាជិកាក្រុមប្រឹក្សាភិបាល ត្រូវបានតែងតាំងដោយភាគហ៊ុនិកសម្រាប់អាណត្តិ ៣ឆ្នាំ ដើម្បីធ្វើសកម្មភាពតំណាងឱ្យពួកគេផ្ទាល់។ តាមលក្ខន្តិកៈបានបញ្ជាក់ថា សមាសភាពក្រុមប្រឹក្សាភិបាលត្រូវមាន ១០រូប ដែល៖

- ក្រុមប្រឹក្សាភិបាល ទទួលខុសត្រូវលើការកំណត់យុទ្ធសាស្ត្រ របស់ធនាគារ និងគ្រប់គ្រងរាល់ប្រតិបត្តិការអាជីវកម្ម។ សមាជិក-សមាជិកាក្រុមប្រឹក្សាភិបាលទាំងអស់ ត្រូវធ្វើកិច្ចការ ដើម្បីជាប្រយោជន៍ខ្ពស់បំផុតសម្រាប់ធនាគារ។
- អំណាចរបស់ក្រុមប្រឹក្សាភិបាលត្រូវអនុវត្តរួមគ្នា ហើយគ្មានសមាជិក-សមាជិកណាម្នាក់មានអំណាចក្នុងការផ្តល់ការណែនាំ ឬការបង្គាប់បញ្ជាតែឯកឯងលើថ្នាក់ដឹកនាំ ឬបុគ្គលិកណាម្នាក់របស់ធនាគារ ឬចុះហត្ថលេខាលើកិច្ចសន្យា ឬដឹកនាំគ្រប់គ្រងប្រតិបត្តិការរបស់ធនាគារបានឡើយ លើកលែងតែមានការផ្ទេរអំណាចដាក់លាក់ឱ្យអនុវត្ត តាមរយៈសេចក្តីសម្រេចរបស់ក្រុមប្រឹក្សាភិបាល។
- សមាជិក-សមាជិកម្នាក់ៗ អាចពិនិត្យដោយគ្មានកំណត់ ចំពោះឯកសារ និងកំណត់ត្រាផ្សេងៗរបស់ធនាគារ គ្រប់ពេលវេលាដូចត្រូវការ។

ក្រុមប្រឹក្សាភិបាល ធ្វើការជ្រើសតាំងនូវសមាជិកម្នាក់ ឱ្យធ្វើជាប្រធានក្រុមប្រឹក្សាភិបាល តាមរយៈការបោះឆ្នោត ដោយយកតាមសំឡេងភាគច្រើនហើយបុគ្គលនោះជា អ្នកដឹកនាំនូវរាល់ កិច្ចប្រជុំក្រុមប្រឹក្សាភិបាល ក៏ដូចជាមហាសន្និបាតប្រចាំឆ្នាំ។

ក្រុមប្រឹក្សាភិបាល ទទួលខុសត្រូវលើអភិបាលកិច្ចសាជីវកម្ម និងជំរុញអភិវឌ្ឍន៍យុទ្ធសាស្ត្ររបស់ធនាគារ តាមរយៈការដឹកនាំរាល់ប្រតិបត្តិការការងារ និងអាជីវកម្ម។ ក្រុមប្រឹក្សាភិបាលជាអ្នកតែងតាំង និងអាចដកតំណែងរបស់ប្រធាននាយកប្រតិបត្តិ។ ក្រុមប្រឹក្សាភិបាលក៏ធានាផងដែរថាធនធានមនុស្ស ដែលចាំបាច់មានគ្រប់គ្រាន់ក្នុងការបង្កើត យុទ្ធសាស្ត្រ និងគោលដៅហិរញ្ញវត្ថុជាមួយថ្នាក់គ្រប់គ្រង ដើម្បីដាក់ឱ្យថ្នាក់គ្រប់គ្រងអនុវត្ត ព្រមទាំងត្រួតពិនិត្យលើការអនុវត្តរបស់ថ្នាក់គ្រប់គ្រងដោយផ្ទាល់ និងតាមរយៈ គណៈកម្មាធិការក្រុមប្រឹក្សាភិបាល។

ក្រុមប្រឹក្សាភិបាលបានបង្កើតគណៈកម្មាធិការ ចំនួន៣ ដូចជា គណៈកម្មាធិការសវនកម្ម គណៈកម្មាធិការតែងតាំង និងលោកការ គណៈកម្មាធិការគ្រប់គ្រងហានិភ័យ និង ព័ត៌មានវិទ្យា ព្រមទាំងបង្កើតនូវ គណៈកម្មាធិការផ្សេងទៀត អាស្រ័យទៅតាមតម្រូវការចាំបាច់ ដើម្បីដំណើរការប្រតិបត្តិការអាជីវកម្មរបស់ធនាគារ។ គណៈកម្មាធិការរបស់ ក្រុមប្រឹក្សាភិបាលទាំងនេះ ត្រូវបង្កើតឡើងអាស្រ័យទៅនឹងក្រុមប្រឹក្សាភិបាល ហើយសមាជិក-សមាជិកទាំងអស់នៅក្នុងគណៈកម្មាធិការនឹងត្រូវអនុវត្តដោយក្រុមប្រឹក្សាភិបាល។ គណៈកម្មាធិការទាំងនេះ មិនអនុវត្តអំណាចរបស់ក្រុមប្រឹក្សាភិបាលឡើយ លើកលែងតែមានការផ្ទេរសិទ្ធិអំណាចជាផ្លូវការ តែត្រូវផ្តល់អនុសាសន៍ដល់ក្រុមប្រឹក្សាភិបាល ចំពោះសកម្មភាពរួមរបស់ពួកគេ។ គួរបញ្ជាក់ផងដែរថា សមាជិកភាពនៃគណៈកម្មាធិការមិនកំណត់ថា ត្រូវតែជាសមាជិក-សមាជិកាក្រុមប្រឹក្សាភិបាលនោះទេ ពោលគឺអាចជា អ្នកគ្រប់គ្រង ឬបុគ្គលណាផ្សេងទៀត ដែលសមស្របក្នុងតួនាទីរបស់គណៈកម្មាធិការ នីមួយៗ។ ប៉ុន្តែប្រធាននៃគណៈកម្មាធិការក្រុមប្រឹក្សាភិបាល គឺចាំបាច់ត្រូវតែជា សមាជិក-សមាជិករបស់ក្រុមប្រឹក្សាភិបាល ដែលអាចអញ្ជើញគណៈគ្រប់គ្រង និងភាគីពាក់ព័ន្ធផ្សេងៗ ដើម្បីផ្តល់ព័ត៌មានប្រតិបត្តិការ និងពន្យល់នៅពេលចាំបាច់។ គណៈកម្មាធិការទាំងអស់ត្រូវមានប្រធានជាអភិបាលឯករាជ្យ។



**លោក អាយ សៀន**  
ប្រធានក្រុមប្រឹក្សាភិបាល



**បណ្ឌិត អ៊ិន ចាន់នី**  
អភិបាលប្រតិបត្តិ



**លោក រ៉ត្ន យូម៉េង**  
អភិបាលប្រតិបត្តិ



**លោក Stéphane Mangiavacca**  
អភិបាលមិនប្រតិបត្តិ



**លោក Kyosuke Hattori**  
អភិបាលមិនប្រតិបត្តិ







# សេចក្តីថ្លែងរបស់ប្រធានក្រុមប្រឹក្សាភិបាល

## លោក ឆាយ សៀន

ប្រធានក្រុមប្រឹក្សាភិបាល

តាងនាមឱ្យធនាគារ អេស៊ីលីដា និងក្រុមប្រឹក្សាភិបាល ខ្ញុំបាទ មានកិត្តិយស និងសេចក្តីសោមនស្សរីករាយ សូមធ្វើការបង្ហាញ ជូននូវរបាយការណ៍ហិរញ្ញវត្ថុប្រចាំឆ្នាំ២០២២ របស់ធនាគារ។





ចាប់តាំងពីដើមឆ្នាំ២០២២ ស្ថានភាពសេដ្ឋកិច្ចពិភពលោកពុំមានស្ថិរភាព និងបង្កកិច្ចពិបាកយ៉ាងខ្លាំង ដោយសារការកើនឡើងអតិផរណារួមមានការកើនឡើងថ្លៃចំណាយប្រចាំថ្ងៃ ការប្រែប្រួលអត្រាប្តូរប្រាក់ ផលប៉ះពាល់លើថ្លៃដើមប្រាក់កម្ចី ការរឹតត្បិតគោលនយោបាយរូបិយវត្ថុបម្រុងរបស់សហព័ន្ធ ការបន្តរាំងស្ទះខ្សែច្រវាក់ផ្គត់ផ្គង់ ការផ្ទុះឡើងជំងឺកូវីដ-១៩ និងការអូសបន្លាយសង្គ្រាមរុស្ស៊ី-អ៊ុយក្រែន ជាដើម។ បន្ថែមលើនេះ សេដ្ឋកិច្ចអាមេរិកកំពុងកកស្ទះដោយសារហានិភ័យអតិផរណាកើនឡើងបន្តបន្ទាប់ ការរាំងស្ទះខ្សែច្រវាក់ផ្គត់ផ្គង់ និងគោលនយោបាយរឹតបន្តិចរូបិយវត្ថុរបស់ Fed។ សេដ្ឋកិច្ចអឺរ៉ុបបានធ្លាក់ចូលក្នុងវិបត្តិសេដ្ឋកិច្ចចំពេលតម្រូវការប្រើប្រាស់កាន់តែថយចុះ ការផ្គត់ផ្គង់ថាមពលកាន់តែអាក្រក់ឡើងៗ និងលក្ខខណ្ឌរូបិយវត្ថុកាន់តែរឹតត្បិត។ សេដ្ឋកិច្ចចិនបានប្រឈមនឹងការវាយលុកយ៉ាងខ្លាំងដោយសារគោលនយោបាយសូន្យកូវីដ-១៩ ដឹកនាំដោយ កត្តាជំរុញសេដ្ឋកិច្ចចុះខ្សោយ ការរឹតបន្តិចបច្ចេកវិទ្យាចុងក្រោយ និងការធ្លាក់ចុះសេដ្ឋកិច្ចពិភពលោក។ សេដ្ឋកិច្ចជប៉ុនបានស្ទុះដើមឡើងវិញជាបណ្តើរៗ ជាមួយនឹងការកែលម្អវិស័យសេវាកម្ម ប៉ុន្តែកំណើននឹងត្រូវបានបិទ ដោយការកើនឡើងនៃកំណើនជាសកល។

ស្របពេលជាមួយគ្នានេះដែរ សេដ្ឋកិច្ចកម្ពុជាបានថយចុះ ដោយសារអវលំដាប់ពីការអូសបន្លាយនៃសង្គ្រាមរុស្ស៊ី-អ៊ុយក្រែន ការកើនឡើងនៃអតិផរណាថ្លៃទំនិញ និងការរាំងស្ទះខ្សែច្រវាក់ផ្គត់ផ្គង់ជាដើម។ ឆ្លើយតបនឹងស្ថានភាពនេះ រាជរដ្ឋាភិបាលកម្ពុជាបានដាក់ចេញនូវយុទ្ធសាស្ត្រ និងវិធានការជាច្រើន ដើម្បីកាត់បន្ថយកំណើនអតិផរណា និងរក្សាកំណើនសេដ្ឋកិច្ចក្នុងឆ្នាំ២០២២ និងឆ្នាំបន្តបន្ទាប់។ ជាងនេះទៅទៀត រាជរដ្ឋាភិបាលបានបញ្ចេញថវិកា ដើម្បីគាំទ្រ និងស្តារសកម្មភាពសេដ្ឋកិច្ច និងអាជីវកម្មខ្នាតតូចបំផុត និងខ្នាតតូច ព្រមទាំងក្រុមគ្រួសារ ដែលក្រីក្រ និងងាយរងគ្រោះដោយសារជំងឺកូវីដ-១៩។ ជាលទ្ធផល យន្តការទាំងនេះរបស់រាជរដ្ឋាភិបាលបានជួយកាត់បន្ថយអតិផរណា និងជំរុញកំណើនសេដ្ឋកិច្ចយ៉ាងមានប្រសិទ្ធភាព នៅក្នុងកំឡុងឆ្នាំ២០២២នេះ។ ស្ថានភាពសេដ្ឋកិច្ចកម្ពុជាបានស្ទុះដើមឡើងវិញបន្តិចម្តងៗ ទៅរកភាពប្រក្រតីវិញ លឿនជាងការរំពឹងទុកក្នុងឆ្នាំ២០២១ ដោយសារការបើកសកម្មភាពសេដ្ឋកិច្ចឡើងវិញ និងការគាំទ្រដោយកំណើនសកម្មភាពពាណិជ្ជ ។

នៅក្នុងកំឡុងឆ្នាំ២០២២ ធនាគារ បានទទួលការអនុញ្ញាតពីធនាគារជាតិ នៃ កម្ពុជា ក្នុងការបោះផ្សាយលក់សញ្ញាបណ្ណបែតង សម្រាប់វិនិយោគិនគុណវុឌ្ឍិ។ ការបោះផ្សាយលក់សញ្ញាបណ្ណបែតងនេះ នឹងរួមចំណែកអនុវត្តតាមគោលដៅរបស់រាជរដ្ឋាភិបាល ក្នុងការកាត់បន្ថយការបំបាយខស្ម័គ្រកាបូនិច និងផលប៉ះពាល់បរិស្ថាន ព្រមទាំងការលើកកម្ពស់វិស័យមូលបត្រនៅកម្ពុជា។ បន្ថែមពីនេះទៀត ធនាគារបានបង្កើនសមត្ថភាពប្រព័ន្ធធនាគារស្នូលដោយជោគជ័យ និងបន្តធ្វើឱ្យប្រសើរឡើងនូវមុខងារស្វ័យប្រតិបត្តិការជាច្រើនលើអេស៊ីលីដាម៉ូបាល យូអេសប៊ី ម៉ាស៊ីនអេធីអឹម និងម៉ាស៊ីនឆ្លុតកាត ស្របតាមតម្រូវការរបស់អតិថិជន និងវិវឌ្ឍនាការបច្ចេកវិទ្យាឌីជីថល។ ទន្ទឹមនឹងនេះ ធនាគារបានពង្រីកសេវាកម្មធនាគារស្វ័យប្រតិបត្តិចំនួន១២៥ទីតាំង (រាជធានីភ្នំពេញចំនួន៥១ទីតាំង និងបណ្តាខេត្តសរុបចំនួន៧៤ទីតាំង) បន្ថែមលើសាខាធនាគារទាំង២៦៤សាខា ព្រមទាំងបានបំពាក់ម៉ាស៊ីនអេធីអឹមចំនួន១.១៤០គ្រឿង ម៉ាស៊ីនឆ្លុតកាតចំនួន៤.៣៥៤គ្រឿង និងយូអេសប៊ីតាមសំណើសុំរបស់អតិថិជន សម្រាប់ប្រតិបត្តិការនៃការផ្ទេរ និងការទូទាត់នៅតាមបណ្តាផ្សារ ហាងទំនិញ សណ្ឋាគារ គ្រឹះស្ថានសិក្សា មន្ទីរពេទ្យ ទីភ្នាក់ងារទេសចរណ៍ ស្ថានីយប្រេងឥន្ធនៈ និងអាជីវកម្មនានា នៅទូទាំងប្រទេស។ គិតត្រឹមដំណាច់ខែធ្នូ ឆ្នាំ២០២២នេះ ធនាគារ មានដៃគូអាជីវកម្មសរុបជាង ០,២ លាន និងមានអ្នកប្រើប្រាស់អេស៊ីលីដាម៉ូបាលសរុបចំនួន ២,៦១លាននាក់។

គិតត្រឹមថ្ងៃទី៣១ ខែធ្នូ ឆ្នាំ២០២២ ប្រាក់បញ្ញើសរុបបានកើនឡើងចំនួន ១៧៧,៩៧ លានដុល្លារអាមេរិក សមតុល្យឥណទានសរុបបានកើនឡើងចំនួន ៩៩៣,០៧លានដុល្លារអាមេរិក បើធៀបនឹងដំណាច់ឆ្នាំ២០២១។ បើធៀបលទ្ធផលប្រចាំឆ្នាំ២០២២ ទៅនឹងលទ្ធផលឆ្នាំ២០២១ សម្ព័ន្ធធនាគារទទួលបានប្រាក់ចំណេញចំនួន ១៨១,៧៤លានដុល្លារអាមេរិក កើនឡើង ៨,៤៨% ស្មើនឹង ១៤,៤៣លានដុល្លារអាមេរិក។

យើងខ្ញុំសូមថ្លែងអំណរគុណ និងសម្តែងនូវការដឹងគុណយ៉ាងជ្រាលជ្រៅចំពោះភាគហ៊ុនិក អតិថិជន និយោជិត និងជាពិសេសអាជ្ញាធរពាក់ព័ន្ធទាំងអស់ដែលតែងតែផ្តល់ការគាំទ្រចំពោះធនាគារដើម្បីទទួលបាននូវលទ្ធផលល្អប្រសើរសម្រាប់សង្គមផែនការជាពិសេសក្នុងឆ្នាំ២០២២។

លោក ឆាយ សៀន  
 ប្រធានក្រុមប្រឹក្សាភិបាល  
 ធនាគារ អេស៊ីលីដា ភីអិលស៊ី  
 ថ្ងៃទី២២ ខែមីនា ឆ្នាំ២០២៣



# សេចក្តីថ្លែងរបស់ប្រធាននាយកប្រតិបត្តិ

**បណ្ឌិត អ៊ុន ចាន់នី**  
ប្រធាននាយកប្រតិបត្តិ



ធនាគារនឹងបន្តវិនិយោគបន្ថែម និងកំណត់អាទិភាពខ្ពស់បំផុត ដើម្បីភាពជោគជ័យយ៉ាងធំធេងក្នុងការកម្លាយខ្លួនទៅជាធនាគារឌីជីថល ដែលសម្រេចបានក្នុងរយៈពេលមួយទសវត្សរ៍កន្លងមកនេះ។ ដូច្នោះ ធនាគារមានគោលបំណងផ្តល់បទពិសោធន៍ឱ្យកាន់តែល្អប្រសើរ ក៏ដូចជាផ្តល់ភាពងាយស្រួលក្នុងការគ្រប់គ្រងតម្រូវការ និងកាត់បន្ថយថ្លៃប្រតិបត្តិការជូនអតិថិជន។ ធនាគារជឿជាក់ថា អតិថិជនទាំងអស់នឹងពេញចិត្តនឹងឱកាសធ្វើប្រតិបត្តិការ ឬគ្រប់គ្រងតម្រូវការសេវាធនាគារផ្សេងៗ តាមជម្រើសរបស់ខ្លួនផ្ទាល់ នៅគ្រប់កាលៈទេសៈ។

កិច្ចខិតខំប្រឹងប្រែងបន្ទាប់សម្រាប់ធនាគារ គឺការបង្កើតបញ្ហាសប្បុរសភាព/ការវិភាគទិន្នន័យធំៗ (Artificial Intelligent/Big Data Analytic)។ ធនាគារកំពុងពង្រីក និងធ្វើបច្ចុប្បន្នភាពប្រព័ន្ធព័ត៌មានវិទ្យា ដើម្បីដោះស្រាយសំណុំទិន្នន័យធំៗ (silos-data sets) រួមបញ្ចូលបទពិសោធន៍ជាច្រើនឆ្នាំ ដើម្បីសម្រេចបាននូវគោលដៅផ្សព្វផ្សាយវៃឆ្លាត ទីផ្សារ និងការលក់ រួមទាំងគុណតម្លៃ និងឱកាសជាច្រើន។ ធនាគារជឿជាក់ថា ទាំងអស់នេះនឹងជួយពង្រឹងតួនាទីជាធនាគារពាណិជ្ជឈានមុខគេ ព្រមទាំងពេញនិយម និងគួរឱ្យជឿជាក់បំផុត នៅក្នុងប្រទេសកម្ពុជា សម្រាប់អតិថិជនជារូបវន្តបុគ្គល ឬនីតិបុគ្គល និងដៃគូអាជីវកម្ម ទាំងនៅក្នុង និងក្រៅប្រទេស។



## សមិទ្ធផលសម្រេចបានក្នុងឆ្នាំ២០២២

### ស្ថានភាពប្រកួតប្រជែង

ផលប៉ះពាល់ជាបន្តនៃបញ្ហាខ្សែច្រវាក់ផ្គត់ផ្គង់ជាសកល និងសង្គ្រាមនៅអ៊ុយក្រែនបាននាំឱ្យមានការកើនឡើងនៃតម្លៃប្រេង តម្លៃម្ហូបអាហារ និងអតិផរណាខ្ពស់ទូទាំងពិភពលោក។ ប្រទេសអភិវឌ្ឍន៍ និងមានសេដ្ឋកិច្ចធំៗជាច្រើនបានដំឡើងអត្រាការប្រាក់ជាបន្តបន្ទាប់ ដើម្បីទប់ស្កាត់ការកើនឡើងនៃអតិផរណា។ ហេតុនេះបណ្តាលឱ្យមាននិន្នាការកើនឡើងនៃការចំណាយទុនមូលនិធិ ក្នុងអំឡុងនៃឆ្នាំ និងគ្រាខាងមុខ។

គ្រឹះស្ថានធនាគារ និងហិរញ្ញវត្ថុនានានៅក្នុងប្រទេសកម្ពុជាបានធ្វើការប្រកួតប្រជែងដ៏ខ្លាំងក្លា ក្នុងការប្រើប្រាស់បណ្តាញទីផ្សារផ្សេងៗ យុទ្ធសាស្ត្រផ្សព្វផ្សាយ វិធីសាស្ត្រកំណត់តម្លៃដើម។ល។ ស្ថិតក្នុងស្ថានភាពនោះ អតិថិជនទទួលបានភាពងាយស្រួលក្នុងការប្រើប្រាស់សេវាហិរញ្ញវត្ថុ អាទុភាពនៃជម្រើស និងមានចំណេះដឹងផ្នែកហិរញ្ញវត្ថុកាន់តែប្រសើរ។

សេវាធនាគារតាមទូរស័ព្ទ (Mobile Banking App.) បានបង្ហាញពីប្រជាប្រិយភាព និងការប្រកួតប្រជែងរបស់ខ្លួន នៅក្នុងយុគសម័យឌីជីថល ដោយធនាគារប្រហែល ២/៣ បានដាក់ឱ្យប្រើប្រាស់នូវសេវាធនាគារតាមទូរស័ព្ទរបស់ពួកគេ។ សេវាអេស៊ីលីដាម៉ូបាលបាន និងកំពុងនាំមុខគេមួយ ជាមួយនឹងអ្នកប្រើប្រាស់/ដៃគូ ដែលបានចុះឈ្មោះប្រើប្រាស់ជាង២,៤៥លាននាក់។ អតិថិជនអាចប្រើប្រាស់សេវាអេស៊ីលីដាម៉ូបាលបានគ្រប់ទីកន្លែងក្នុងសកលលោក អាចស្កេន KHQR/QR ទូទាំងប្រទេសកម្ពុជា និងអាចធ្វើការទូទាត់ឆ្លងដែនជាមួយ QR Code នៅក្នុងប្រទេសថៃផងដែរ។

### ចំណុចសំខាន់ៗនៃប្រតិបត្តិការក្នុងឆ្នាំ២០២២

- សមតុល្យឥណទានសរុបនៅដំណាច់ឆ្នាំ២០២២ មានចំនួន៦.៤២១,៦៥លានដុល្លារអាមេរិក ក្នុងនោះមានឥណទានចំនួន១.៣៩២,១១លានដុល្លារអាមេរិក ស្មើនឹង ២១,៦៨% បានផ្តល់ទៅឱ្យវិស័យកសិកម្ម។ ក្នុងឆ្នាំ២០២១ ការផ្តល់ឥណទានក្នុងវិស័យកសិកម្មមានចំនួន១.១០១,៥៤លានដុល្លារអាមេរិក។ គិតត្រឹមដំណាច់ខែធ្នូ ឆ្នាំ២០២២ ចំនួនអតិថិជនឥណទានអាជីវកម្មខ្នាតតូចរបស់សម្ព័ន្ធធនាគារបានកើនដល់៤៥៣.០១៤នាក់។
- ឥណទានមិនដំណើរការស្ថិតក្នុងអត្រា២,៩០% ដែលជាអត្រាអាចគ្រប់គ្រងបាននៅក្នុងកំលុងនៃវិបត្តិកូវីដ-១៩នេះ។
- ប្រាក់បញ្ញើ-សន្សំមានចំនួន៦.៣៤៨,៩៩លានដុល្លារអាមេរិក ដែលមានគណនីសកម្មចំនួន៣.៨៧លានគណនី។
- សម្ព័ន្ធធនាគារទទួលបានប្រាក់ចំណេញដែលផ្តល់ជូនភាគហ៊ុនិករបស់ធនាគារចំនួន១៤១,៧៤លានដុល្លារអាមេរិក។
- ធនាគារនៅតែបន្តកាត់បន្ថយចំណាយ និងត្រួតពិនិត្យហានិភ័យជាប្រចាំ ដើម្បីទទួលបានប្រាក់ចំណេញខ្ពស់បំផុត។
- ធនាគារកំពុងផ្តោតលើការអភិវឌ្ឍន៍នៃទៀតនូវហេដ្ឋារចនាសម្ព័ន្ធធនាគារអេឡិចត្រូនិក ដើម្បីផ្តល់ជូនអតិថិជនរបស់ខ្លួននូវផលិតផល និងសេវាកម្មដ៏ទូលាយ ក្នុងការគ្រប់គ្រងធនធានហិរញ្ញវត្ថុ។

### សេវាលក់រាយ និងអាជីវកម្មខ្នាតតូច

ឥណទានខ្នាតតូចបានកើនឡើង១៦,៨៩% ឬស្មើនឹង៤១៤,៦២លានដុល្លារអាមេរិក និងឥណទានសម្រាប់ប្រើប្រាស់ផ្ទាល់ខ្លួន និងផ្សេងៗ បានកើនឡើង២៩,៦៦% ឬស្មើនឹង៦០,០៨លានដុល្លារអាមេរិក។ ចំណែកឥណទានគេហដ្ឋានមានចំនួន១៨៦,៩៣លានដុល្លារអាមេរិក។ សមតុល្យឥណទានសរុបមានចំនួន៦.៤២១,៦៥លានដុល្លារអាមេរិក នៅដំណាច់ឆ្នាំ២០២២។

សម្ព័ន្ធធនាគារមានសមតុល្យប្រាក់បញ្ញើ-សន្សំសរុបចំនួន៦.៣៤៨,៩៩លានដុល្លារអាមេរិក (កើនឡើង១១,៧៧% ឬស្មើនឹង៧២២,៩៧លានដុល្លារអាមេរិក) និងមានគណនីសរុបជាង៣,៨៦៥,៧៤៩ គណនី។ វិស័យលក់រាយគឺជាផ្នែកដែលធំជាងគេបំផុតនៃកំណើនប្រាក់បញ្ញើសរុប ដែលភាគច្រើនបានមកពីអតិថិជនដាក់ប្រាក់បញ្ញើដំបូង ដូចជាកម្មករនិយោជិតតាមរយៈសេវាបើកប្រាក់បៀវត្ស និងអតិថិជននៅតាមជនបទ ដែលពួកគាត់បានប្រើប្រាស់គណនីវីលទ្យេត របស់អេស៊ីលីដាម៉ូបាល ដែលជាផលិតផល និងសេវាកម្មហិរញ្ញវត្ថុ តាមរយៈបច្ចេកវិទ្យាហិរញ្ញវត្ថុ បានចូលរួមចំណែកធ្វើឱ្យមានកំណើនយ៉ាងខ្លាំងក្លា។

សម្ព័ន្ធធនាគារកំពុងតែអភិវឌ្ឍនូវហេដ្ឋារចនាសម្ព័ន្ធឱ្យកាន់តែទូលំទូលាយ សម្រាប់ជាជម្រើសដ៏សម្បូរបែបជាមួយនឹងសាខាទាំង៣១៨ទីតាំង (ឬការិយាល័យ) និងសេវាកម្មធនាគារស្វ័យប្រវត្តិចំនួន១២៥ទីតាំង ព្រមទាំងមានម៉ាស៊ីនអេធីអឹមចំនួន១,២០០គ្រឿង និងម៉ាស៊ីនឆ្លុះកាតចំនួន៤,៣៥៨គ្រឿង។ ចំណុចគួរជាទីមោទនភាព គឺសម្ព័ន្ធធនាគារបានបោះពុម្ពប័ណ្ណឥណទានចំនួន១,៤០លាន ប័ណ្ណជូនដល់អតិថិជន។ បន្ថែមលើនេះ អេស៊ីលីដាម៉ូបាល (ACLEDA mobile) បានទទួលប្រជាប្រិយភាពយ៉ាងខ្លាំង ដែលមានអ្នកចុះឈ្មោះប្រើប្រាស់ច្រើនជាង២,៤៥លាននាក់ នៅដំណាច់ឆ្នាំ២០២២នេះ។



### ឥណទានខ្នាតមធ្យម និងសាជីវកម្ម

ក្នុងឆ្នាំ២០២២ សេវាចាត់ចែងសាច់ប្រាក់បានកើនឡើងយ៉ាងខ្លាំង តាមរយៈការចាប់ផ្តើមដំបូងនិងវិស័យសាធារណៈ ជាពិសេស បេឡាជាតិរបស់សន្តិសុខសង្គម (ប.ស.ស.) សេវាបើកប្រាក់បៀវត្សសម្រាប់មន្ត្រីរាជការ សេវាប្រមូលពន្ធលើមធ្យោបាយដឹកជញ្ជូន និងយានជំនិះគ្រប់ប្រភេទ។ តម្រូវការប្រើប្រាស់សេវាបើកប្រាក់បៀវត្សបានកើនឡើងខ្លាំង នៅក្នុងឆ្នាំ២០២២ ដោយមានស្ថាប័នរដ្ឋាភិបាល ព្រមទាំងក្រុមហ៊ុនធំៗ ក្នុងស្រុក និងក្រៅប្រទេស រួមទាំងស្ថាប័ននានាបានចូលរួមប្រើប្រាស់ ដែលជាឱកាសដ៏ល្អសម្រាប់ការលក់ ផលិតផលផ្សេងៗទៀត។

បន្ថែមលើនេះ ការផ្តល់ជូនសេវាកម្មដ៏ល្អបំផុតតាមរយៈបណ្តាញប្រតិបត្តិការទូទាំងប្រទេសរបស់ធនាគារ បានទាក់ទាញ និងជំរុញក្រុមហ៊ុនអាជីវកម្មខ្នាតមធ្យម និងសាជីវកម្ម យ៉ាងខ្លាំង ក្នុងការជ្រើសរើសធនាគារជាអ្នកសម្របសម្រួលអាទិភាពទីមួយ សម្រាប់ការចាត់ចែង និងប្រកបហិរញ្ញវត្ថុ សម្រាប់គាំទ្រការទូទាត់ និងប្រតិបត្តិអាជីវកម្មរបស់ ពួកគាត់។ សេវាកម្មចម្រុះសម្បូរបែបទាំងនេះបានផ្តល់ធនវិធានដ៏សំខាន់លើលំហូរសាច់ប្រាក់ជាប្រិយវត្ថុជាតិរបស់ធនាគារ និងបានធ្វើឱ្យធនាគារមានលទ្ធភាពប្រមូលនូវប្រភព ធនធានហិរញ្ញវត្ថុជាប្រិយវត្ថុរៀលដើម្បីពង្រឹង និងពង្រីកការផ្តល់ឥណទានជាប្រាក់រៀលបានកាន់តែច្រើនផងដែរ។ ទន្ទឹមនឹងនេះ ឥណទានអាជីវកម្មខ្នាតមធ្យម និងសាជីវកម្ម បានកើនឡើង១៧,៤៧% បើធៀបនឹងឆ្នាំ២០២១ ដែលមានចំនួនស្មើនឹង៣៩,០៤% នៃសមតុល្យឥណទានសរុប។

លើសពីនេះទៅទៀត ធនាគារ និងក្រុមហ៊ុនបុគ្គលិករបស់ខ្លួន នៅតែបន្តកិច្ចសហប្រតិបត្តិការជាមួយនិងដៃគូយុទ្ធសាស្ត្ររយៈពេលវែង ដែលមានបទពិសោធន៍ដ៏សម្បូរ បែប ដែលអាចជួយដល់អតិថិជនក្នុងការគ្រប់គ្រងធនធានហិរញ្ញវត្ថុរបស់ពួកគាត់ប្រកបដោយប្រសិទ្ធភាព និងប្រសិទ្ធផល។ ទន្ទឹមនឹងនេះ ភាពជាដៃគូទាំងនេះបានរួមចំណែក យ៉ាងសំខាន់ក្នុងការផ្តល់ប្រភពមូលនិធិរយៈពេលវែងដល់ធនាគារ និងជាប្រភពនៃប្រាក់ចំណូលក្រៅតារាងតុល្យការ។ ម្យ៉ាងវិញទៀត ភាពជាដៃគូនេះក៏បានចែករំលែកនូវជំនាញ និងបទពិសោធន៍អន្តរជាតិជូនដល់ថ្នាក់គ្រប់គ្រង និងបុគ្គលិករបស់ធនាគារ។

### វតនាភិបាល និងអន្តរជាតិ

ជាធនាគារឈានមុខក្នុងការផ្តល់សេវាប្តូរប្រាក់ជូនសាធារណជនគ្រប់វិស័យ ដែលចំណូលពីសេវាប្តូរប្រាក់នេះបានបន្តកើនឡើង និងចូលរួមបង្កើនចំណូលមិនមែនការប្រាក់ របស់ធនាគារ។ ដោយយោងលើគោលការណ៍គ្រប់គ្រងហានិភ័យ ធនាគារមិនបានប្រើប្រាស់សេវាប្តូរប្រាក់ដើម្បីរឹតតែទុកផលចំណេញនាពេលអនាគតនោះទេ។ ធនាគារបម្រើ សេវាប្តូរប្រាក់សម្រាប់តែកិច្ចការទ្រទ្រង់អាជីវកម្មរបស់អតិថិជនប៉ុណ្ណោះ។ សេវានេះផ្តល់ប្រភពចំណូលដែលមានហានិភ័យទាប ដែលធនាគារអាចគ្រប់គ្រងចាត់ចែងស្ថានភាព រូបិយប័ណ្ណចំហសុទ្ធរបស់ខ្លួននៅកម្រិតអនុបាតប្រុងប្រយ័ត្នជាក់លាក់មួយអនុលោមតាមការកំណត់ផ្ទៃក្នុង និងបទប្បញ្ញត្តិពាក់ព័ន្ធ។ ចំណូលពីសេវានេះជាប្រភពចំណូលស្ថិរភាព ហើយមានកំណើនជាលំដាប់ និងរក្សាទំនាក់ទំនងយូរអង្វែងជាមួយអតិថិជន និងដៃគូរបស់ ធនាគារ។

តារាងតុល្យការរបស់ធនាគារត្រូវបានពង្រឹងនិងរួមចំណែកដោយប្រភពមូលនិធិដ៏វិសាលប្រាក់បញ្ញើរបស់អតិថិជន និងប្រាក់កម្ចីរយៈពេលវែង ដែលផ្តល់នូវប្រភពហិរញ្ញវត្ថុដ៏ វិសាល ក្នុងការគាំទ្រដល់សម្ភារៈនៃការរីកចម្រើននៃអាជីវកម្ម និងប្រតិបត្តិការរបស់ធនាគារ។

ធនាគារបានចូលរួមចំណែកលើកស្ទួយការប្រើប្រាស់ប្រាក់រៀល តាមរយៈការផ្តល់ឥណទានជាប្រាក់រៀលដល់អតិថិជន ដែលមានចំនួនច្រើនជាង១៤% នៃទំហំឥណទាន សរុប ដែលលើសពីបញ្ញត្តិចម្រុះត្រឹមតែ១០%ប៉ុណ្ណោះ។

បន្ថែមពីនេះទៀត ធនាគារបានរក្សាទំនាក់ទំនងល្អជាមួយនិងដៃគូយុទ្ធសាស្ត្រទូទាំងសកលលោក ជាពិសេស នៅអឺរ៉ុប សហរដ្ឋអាមេរិក និងអាស៊ី ដើម្បីគាំទ្រដល់ធនាគារ ក្នុងការធ្វើពិធីកម្មមូលនិធិ និងផ្តល់ប្រភពមូលនិធិរយៈពេលវែង។

ធនាគារនៅតែបន្តពង្រឹងទំនាក់ទំនងជាមួយស្ថាប័នហិរញ្ញវត្ថុជាច្រើន និងបានបង្កើនធនាគារដៃគូក្រៅប្រទេសថ្មីៗជាច្រើនបន្ថែមទៀត ដើម្បីពង្រីកបណ្តាញប្រតិបត្តិការរបស់ខ្លួន។ នាដំណាច់ឆ្នាំ២០២២ ធនាគារមានធនាគារដៃគូចំនួន២២២ នៅក្នុងចំណោម៤៥ប្រទេស។ លើសពីនេះទៀត ធនាគារមានចំណែកទីផ្សារលើសលុប ក្នុងការគ្រប់គ្រងគណនីរបស់ ធនាគារ និងស្ថាប័នហិរញ្ញវត្ថុក្នុងស្រុក ព្រមទាំងផ្តល់សេវាផ្ទេរប្រាក់ដល់ស្ថាប័នទាំងនោះនៅទូទាំងប្រទេស។

ធនាគារបានរៀបចំ និងអនុវត្តបានទាំងស្រុងតាមគោលការណ៍គ្រប់គ្រងហានិភ័យផ្ទៃក្នុង តម្រូវការបទប្បញ្ញត្តិ និងកិច្ចព្រមព្រៀងជាមួយនិងម្ចាស់បំណុលនានា។

### យុទ្ធសាស្ត្រអាទិភាពសម្រាប់ឆ្នាំ២០២៣

១. អាទិភាពសេវាធនាគារតាមទូរស័ព្ទ និងធ្វើឱ្យប្រសើរឡើងនូវកម្មវិធីឌីជីថល រួមទាំងប្រព័ន្ធទូទាត់ជាតិ (NPH), ដៃគូ និងសមាហរណកម្មបណ្តាញទូទាត់អាស៊ាន និងកិច្ចសហប្រតិបត្តិការជាសកល។
២. បរិវត្តកម្មឌីជីថលលើធនធានមនុស្ស និងសុខុមាលភាពកម្មករនិយោជិត សម្រាប់កំណើនប្រកបដោយនិរន្តរភាពយូរអង្វែង ជាមួយនិងពហុជំនាញ និងកន្លែងធ្វើការបែប ឌីជីថល។
៣. កាត់បន្ថយលំហូរការងារដោយប្រើប្រាស់ឯកសារឌីជីថលតាមរយៈកម្មវិធីឌីជីថល សម្រាប់ផលិតផល និងសេវាកម្មហិរញ្ញវត្ថុទាំងអស់។
៤. កែលម្អការិយាល័យសាខា និងយុទ្ធសាស្ត្រស្តារកសិកម្ម ដើម្បីបង្កើតសហគមន៍អេស៊ីលីដា។
៥. ស្ថាបត្យកម្ម Data Lakehouse សម្រាប់ដំណើរការក្លាយៗ នៃទិន្នន័យ Streaming, ការវិភាគក្រុមដោះស្រាយ និងការអភិវឌ្ឍម៉ាស៊ីនបញ្ញាសិប្បនិម្មិត ក្នុងគោលបំណង សម្រេចបាននូវទិផ្សារឆ្លាតវៃ, ការយល់ដឹងស៊ីជម្រៅ, ការអភិវឌ្ឍផលិតផលដោយជោគជ័យ, ការរកឃើញសកម្មភាពក្លែងបន្លំជាមុន និងសេវាកម្មអតិថិជនដ៏ប្រសើរ។
៦. ពង្រឹងសេវាកម្មបច្ចេកវិទ្យាព័ត៌មានឱ្យទំនើបបំផុត ដើម្បីគាំទ្រដល់យុទ្ធសាស្ត្រអាជីវកម្មធនាគារ ខណៈពេលដែលទ្រព្យសកម្មព័ត៌មាន ត្រូវបានការពារដោយប្រើបច្ចេកវិទ្យាដ៏ ល្អចុងក្រោយ។
៧. ពង្រឹងជំហរជាក្រុមហ៊ុនចុះបញ្ជីនៅផ្សារមូលបត្រកម្ពុជា ទាំងមូលបត្របំណុល និងភាគហ៊ុន។
៨. ធានាធ្វើឱ្យក្រុមហ៊ុនបុគ្គលិកម្តងទាំងអស់របស់ធនាគារ អេស៊ីលីដា ភីអិលស៊ី បង្កើតជាផ្នែកសំខាន់មួយនៃធនាគារឌីជីថល និងសេវាកម្មរបស់ពួកគេ។
៩. ភាពជាដៃគូបរិយាបន្នជាមួយស្ថាប័នសក្តានុពល ដើម្បីកំណើនអាជីវកម្ម។
១០. ការវាយតម្លៃបរិស្ថាន សង្គម និងអភិបាលកិច្ច (ESG), ក្របខ័ណ្ឌនៃគោលការណ៍ណែនាំ និងការប្តេជ្ញាចិត្តចំពោះគោលគំនិតបីយ៉ាង (មនុស្ស ភពផែនដី ប្រាក់ចំណេញ)។





### បញ្ជាចម្បងក្នុងឆ្នាំ២០២៣

ធនាគារក្រុមហ៊ុនចុះបញ្ជីមួយ ដែលអនុលោមតាមបទប្បញ្ញត្តិរបស់ធនាគារជាតិ នៃ កម្ពុជា និង ន.ម.ក. ហើយនេះក៏ជាទំនួលខុសត្រូវរបស់ធនាគារចំពោះសាធារណជន និងវិនិយោគិនផងដែរ។ ក្នុងប្រវត្តិជាច្រើនឆ្នាំរបស់ខ្លួន ធនាគារបានបង្កើតទំនុកចិត្តដល់សាធារណជន តាមរយៈអភិបាលកិច្ចសាធារណៈកម្ពុជា គណៈគ្រប់គ្រងដែលមានបទពិសោធន៍ យូរឆ្នាំ ព្រមទាំងមានរបៀបវារៈប្រកបដោយតម្លាភាព។

ហេដ្ឋារចនាសម្ព័ន្ធឌីជីថល និងផលិតផលបច្ចេកវិទ្យាធ្វើឱ្យអតិថិជន និងសាធារណៈ កាន់តែងាយស្រួលក្នុងការប្រើប្រាស់សេវាកម្មហិរញ្ញវត្ថុ ដែលមានភាពសម្បូរបែប។ តាមរយៈនេះ វាបានជួយលុបបំបាត់គម្លាតរបស់អតិថិជនក្នុងទីផ្សារហិរញ្ញវត្ថុ ព្រមទាំងញ៉ាំងឱ្យអតិថិជនមានជម្រើសក្នុងចំណោមធនាគារ និងស្ថាប័នហិរញ្ញវត្ថុ ដោយលែងខ្វល់អំពី តំបន់រស់នៅរបស់ពួកគេទៀត។ សេវាបច្ចេកវិទ្យាជួយជំរុញដល់ការប្រកួតប្រជែងខ្លាំងក្លា ទាំងគុណភាព និងតម្លៃនៃសេវាកម្ម។ អេស៊ីលីដាម៉ូបាល បានបំពាក់បច្ចេកវិទ្យាជំនាន់ ចុងក្រោយបំផុត ដែលមានរូបភាពទាន់សម័យគួរឱ្យទាក់ទាញ។ វាត្រូវបានបង្កើតឡើងជាមួយនឹងបទពិសោធន៍របស់អតិថិជន ដើម្បីឱ្យមានភាពងាយស្រួល និងសមស្របទៅនឹង មនុស្សគ្រប់វ័យ។ លើសពីនេះ វាមានសុវត្ថិភាពខ្ពស់ និងអាចទាញយកដោយខ្លួនឯងនៅកន្លែងណា ដែលមាន WIFI ឬអ៊ីនធឺណែត ហើយវាក៏ជាដំណោះស្រាយមួយដែរ ដើម្បី ជួយឱ្យធនាគារឈានមុខក្នុងការប្រកួតប្រជែង។

ឆ្នាំ២០២៣ នឹងនៅតែប្រឈមជាមួយឧបសគ្គមួយចំនួន ប៉ុន្តែកម្ពុជាស្ថិតនៅក្នុងទីតាំងដែលមានសេដ្ឋកិច្ចវិជ្ជមានល្អ ជាមួយនឹងការអភិវឌ្ឍហេដ្ឋារចនាសម្ព័ន្ធដែលកំពុង ដំណើរការបន្ត និងទំនោរស្រីវិស័យធំៗពាក់ព័ន្ធ ដែលបំពេញដោយភាពជាដៃគូសេដ្ឋកិច្ចគ្រប់ជ្រុងជ្រោយក្នុងតំបន់ (RCEP) កិច្ចព្រមព្រៀងពាណិជ្ជកម្មសេរី (FTA) និង ការប្រកាសពីការបន្តបន្ថយការរឹតបន្តឹងការធ្វើដំណើររបស់ប្រទេសចិន គួបផ្សំនឹងសាធារណជនមើលឃើញពីសារៈសំខាន់នៃស៊ីហ្គេមលើកទី១ និងអាស៊ានប៉ារ៉ាហ្គេមលើកទី១២ ដែលកម្ពុជាធ្វើជាម្ចាស់ផ្ទះក្នុងខែឧសភា និងមិថុនា ឆ្នាំ២០២៣ ខាងមុខតាមលំដាប់គ្នា។

ដោយសារតែការកើនឡើងនៃតម្រូវការសកល ទំនុកចិត្តរបស់អ្នកវិនិយោគបរទេស និងការបើកឡើងវិញពេញលេញនៃព្រំដែន ព្រះរាជាណាចក្រកម្ពុជា ត្រូវបានគេរំពឹង ថានឹងមានកំណើនសេដ្ឋកិច្ចកើនឡើងនៅឆ្នាំ២០២៣។ ទោះជាយ៉ាងណាក៏ដោយ ការរីករាលដាលនៃជំងឺកូវីដ-១៩ នៅតែជះឥទ្ធិពលដល់ផ្នែកខ្លះនៃពិភពលោក ប៉ុន្តែមិនសូវ មានការភ័យខ្លាចជាសាធារណៈនោះទេ។ ការធ្លាក់ចុះនៃសេដ្ឋកិច្ចរបស់ប្រទេសចិន បណ្តាលមកពីផលប៉ះពាល់នៃគោលនយោបាយគ្មានកូវីដ-១៩ (Zero-COVID-19) អាចមានភាពប្រសើរវិញ ក្រោយមានការប្រកាសថានឹងបន្តបន្ថយការរឹតបន្តឹងការធ្វើដំណើរនៅដើមឆ្នាំ២០២៣ ដែលជាជំហានសេដ្ឋកិច្ចដ៏សំខាន់មួយសម្រាប់តំបន់។ អតិផរណា នៅឆ្នាំ២០២៣ អាចប្រឈមនឹងភាពមិនច្បាស់លាស់ ដោយសារតែសង្គ្រាមរុស្ស៊ី-អ៊ុយក្រែន ដែលអូសបន្លាយ និងការប្រែប្រួលនៃសេដ្ឋកិច្ចសកល។ ដោយសារការថយចុះនៃ សេដ្ឋកិច្ចពិភពលោកជាមួយនឹងការថយចុះយឺតៗ នៃតម្លៃម្ហូបអាហារនោះ អតិផរណានៅកម្ពុជាត្រូវបានគេព្យាករថានឹងមាននិន្នាការធ្លាក់ចុះដែរ។

ខ្ញុំសូមថ្លែងអំណរគុណយ៉ាងជ្រាលជ្រៅ ចំពោះការគាំទ្ររបស់អតិថិជន ក្រុមប្រឹក្សាភិបាល ថ្នាក់គ្រប់គ្រង និងបុគ្គលិក ជាពិសេសរាជរដ្ឋាភិបាល ធនាគារជាតិ នៃ កម្ពុជា និង ន.ម.ក. ក្នុងឆ្នាំ២០២២ និងការចូលរួមប្រកបដោយសោមនស្ស និងឧត្តុង្គខ្ពស់ក្នុងឆ្នាំ២០២៣។

**បណ្ឌិត អ៊ុន ចាន់នី**  
ប្រធាននាយកប្រតិបត្តិ  
ធនាគារ អេស៊ីលីដា ភីអិលស៊ី  
ថ្ងៃទី២២ ខែមីនា ឆ្នាំ២០២៣



## អក្សរកាត់សម្រាប់ប្រើប្រាស់នៅក្នុងរបាយការណ៍ប្រចាំឆ្នាំ

អក្សរកាត់	ពាក្យពេញ
ធនាគារ អេស៊ីលីដា/ ធនាគារ	ធនាគារ អេស៊ីលីដា ភីអិលស៊ី
សម្ព័ន្ធធនាគារ	ធនាគារ អេស៊ីលីដា ភីអិលស៊ី និងក្រុមហ៊ុនបុត្រសម្ព័ន្ធ
ន.ម.ក.	និយ័តករមូលបត្រកម្ពុជា (ពីមុនជា គណៈកម្មការមូលបត្រកម្ពុជា “គ.ម.ក.”)
ផមក	ផ្សារមូលបត្រកម្ពុជា
វ.ធន.ហ	វិទ្យាស្ថាន ធនាគារ និងហិរញ្ញវត្ថុ
ABL	ធនាគារ អេស៊ីលីដា ឡាវ លីមីតធីត
ACS	អេស៊ីលីដា ស៊ីឃ្យូរីធី ភីអិលស៊ី
AFT	អេស៊ីលីដា ហ្វាយណាន់ស្យែល ត្រាស់
AGM	កិច្ចប្រជុំមហាសន្និបាតភាគហ៊ុនិកសាមញ្ញ
AIB	វិទ្យាស្ថាន ពាណិជ្ជសាស្ត្រ អេស៊ីលីដា (ពីមុនជា អេស៊ីលីដា ត្រេននឹង សេនធីវ)
AMM	ស្ថាប័នមីក្រូហិរញ្ញវត្ថុ អេស៊ីលីដា មីយ៉ាន់ម៉ា
ASA Plc.	ក្រុមហ៊ុន អេ អេស អេ ភីអិលស៊ី
EDF	Entrepreneurship Development Fund
EGM	កិច្ចប្រជុំមហាសន្និបាតភាគហ៊ុនិកវិសាមញ្ញ
FIPED	ស្ថាប័នហិរញ្ញវត្ថុសម្រាប់អភិវឌ្ឍន៍សហគ្រាសឯកជន
GAICD	វិទ្យាស្ថានអូស្ត្រាលីសម្រាប់អភិបាលក្រុមហ៊ុន
SMBC	Sumitomo Mitsui Banking Corporation (ពីមុនជា Sumitomo Bank)



# មាតិកា

## ទំព័រ

- ១ ទស្សនៈ បេសកកម្ម គតិពេចន៍
- ២ ព័ត៌មានហិរញ្ញវត្ថុសង្ខេប
- ៣ ក្រាហ្វិកអំពីព័ត៌មានហិរញ្ញវត្ថុសង្ខេប និង ស្ថិតិសង្ខេបប្រចាំឆ្នាំពីលទ្ធផលប្រតិបត្តិការ (Charts)
- ៥ សមាសភាពក្រុមប្រឹក្សាភិបាល
- ៨ សេចក្តីថ្លែងរបស់ប្រធានក្រុមប្រឹក្សាភិបាល
- ១០ សេចក្តីថ្លែងរបស់ប្រធាននាយកប្រតិបត្តិ
- ១១ ផ្នែកទី១ ព័ត៌មានទូទៅពាក់ព័ន្ធនឹងធនាគារ អេស៊ីលីដា**
- ១៧ ក. អត្តសញ្ញាណធនាគារ អេស៊ីលីដា
- ១៧ ខ. លក្ខណៈធុរកិច្ច
- ១៨ គ. សម្ព័ន្ធភាពធនាគារ អេស៊ីលីដា
- ១៩ ឃ. ព្រឹត្តិការណ៍សំខាន់ៗរបស់ធនាគារ អេស៊ីលីដា
- ២២ ង. ស្ថានភាពទីផ្សារ
- ២២ ច. ស្ថានភាពប្រកួតប្រជែង
- ២៣ ឆ. ផែនការអនាគត
- ២៣ ជ. កត្តាហានិភ័យ
- ២៤ ផ្នែកទី២ ព័ត៌មានអំពីលទ្ធផលប្រតិបត្តិការធុរកិច្ច**
- ២៥ ក. លទ្ធផលប្រតិបត្តិការធុរកិច្ច ដោយរួមបញ្ចូលព័ត៌មានធុរកិច្ចតាមផ្នែក
- ២៧ ខ. រចនាសម្ព័ន្ធចំណូល
- ២៨ ផ្នែកទី៣ ព័ត៌មានអំពីអភិបាលកិច្ចសាជីវកម្ម**
- ២៩ ក. អង្គការលេខ
- ៣០ ខ. ក្រុមប្រឹក្សាភិបាល
- ៣០ គ. គណៈកម្មាធិការប្រតិបត្តិ
- ៣១ ផ្នែកទី៤ ព័ត៌មានអំពីការជួញដូរមូលបត្រ និងភាគហ៊ុនរបស់ធនាគារ អេស៊ីលីដា**
- ៣២ ក. ព័ត៌មានអំពីមូលបត្រ
- ៣២ ខ. ថ្លៃ និងបរិមាណជួញដូរមូលបត្រ
- ៣៣ គ. ភាគហ៊ុនដែលកាន់កាប់ភាគហ៊ុនមានសិទ្ធិបោះឆ្នោតចំនួនច្រើនលើសលប់ (ចាប់ពី ៣០% ឡើងទៅ)
- ៣៣ ឃ. ភាគហ៊ុនដែលកាន់កាប់ភាគហ៊ុនមានសិទ្ធិបោះឆ្នោតចំនួនច្រើន (ចាប់ពី ៥% ដល់តិចជាង ៣០%)
- ៣៣ ង. ព័ត៌មានអំពីការបែងចែកភាគលាភក្នុងរយៈពេល ៣ឆ្នាំចុងក្រោយ
- ៣៤ ផ្នែកទី៥ របាយការណ៍សវនកម្មរបស់សវនករផ្ទៃក្នុងលើការត្រួតពិនិត្យផ្ទៃក្នុង**

- ៣៧ ផ្នែកទី៦ របាយការណ៍ហិរញ្ញវត្ថុដែលធ្វើសវនកម្មដោយសវនករឯករាជ្យ**
- ៣៨ ផ្នែកទី៧ ព័ត៌មានអំពីប្រតិបត្តិការជាមួយភាគីជាប់ពាក់ព័ន្ធនិងទំនាស់ផលប្រយោជន៍**
- ៣៩ ក. ប្រតិបត្តិការសំខាន់ៗជាមួយភាគហ៊ុនដែលមានភាគហ៊ុនចាប់ពី៥ (ប្រាំ) ភាគរយឡើងទៅ នៃមូលបត្រកម្មសិទ្ធិកំពុងធ្វើចរាចរលើទីផ្សារ
- ៤០ ខ. ប្រតិបត្តិការសំខាន់ៗជាមួយអភិបាល និងបុគ្គលិកជាន់ខ្ពស់
- ៤០ គ. ប្រតិបត្តិការជាមួយអភិបាល និងភាគហ៊ុនពាក់ព័ន្ធនឹងការទិញ-លក់ទ្រព្យសកម្ម និងសេវាកម្ម
- ៤០ ឃ. ប្រតិបត្តិការសំខាន់ៗជាមួយសមាជិកគ្រួសារផ្ទាល់របស់អភិបាលបុគ្គលិកជាន់ខ្ពស់ និងភាគហ៊ុនដែលមានភាគហ៊ុនចាប់ពី ៥ (ប្រាំ) ភាគរយឡើងទៅ
- ៤១ ង. ប្រតិបត្តិការសំខាន់ៗជាមួយបុគ្គលិកដែលមានទំនាក់ទំនងជាមួយអភិបាលរបស់បុគ្គលិកបញ្ជីលក់មូលបត្រក្រុមហ៊ុនសម្ព័ន្ធឬក្រុមហ៊ុនហូលឌីងរបស់បុគ្គលិកបញ្ជីលក់មូលបត្រដែលទំនាក់ទំនងរបស់បុគ្គលិកទាំងនោះកើតមាននៅក្នុងប្រតិបត្តិការ ឬការចាត់ចែងណាមួយដែលបានធ្វើឡើងដោយបុគ្គលិកបញ្ជីលក់មូលបត្រ
- ៤២ ច. ប្រតិបត្តិការសំខាន់ៗជាមួយបុគ្គលិកធ្លាប់ជាអភិបាល ឬបុគ្គលិកជាប់ពាក់ព័ន្ធជាមួយបុគ្គលិកធ្លាប់ជាអភិបាល
- ៤២ ឆ. ប្រតិបត្តិការសំខាន់ៗជាមួយអភិបាលដែលបានកាន់មុខដំណែងណាមួយនៅក្នុងសមាគម ឬអង្គការមិនស្វែងរកប្រាក់ចំណេញ ឬនៅក្នុងក្រុមហ៊ុនណាមួយផ្សេងទៀតក្រៅពីបុគ្គលិកបញ្ជីលក់មូលបត្រ
- ៤២ ជ. ប្រតិបត្តិការសំខាន់ៗជាមួយអភិបាលដែលទទួលបានផលប្រយោជន៍ពីបុគ្គលិកបញ្ជីលក់មូលបត្រទោះជាហិរញ្ញវត្ថុ ឬមិនមែនហិរញ្ញវត្ថុ
- ៤៣ ផ្នែកទី៨ ការពិភាក្សា និងការវិភាគរបស់គណៈគ្រប់គ្រង**
- ៤៤ ក. ទិដ្ឋភាពទូទៅនៃប្រតិបត្តិការ
- ៤៦ ខ. កត្តាសំខាន់ៗដែលប៉ះពាល់លើផលចំណេញ
- ៤៧ គ. ការប្រែប្រួលសំខាន់ៗលើការលក់ និងចំណូល
- ៤៧ ឃ. ផលប៉ះពាល់នៃការប្តូររូបិយប័ណ្ណ អត្រាការប្រាក់ និងថ្លៃទំនិញ
- ៤៧ ង. ផលប៉ះពាល់នៃអតិផរណា
- ៤៨ ច. គោលនយោបាយសេដ្ឋកិច្ច សារពើពន្ធ និងរូបិយវត្ថុរបស់រាជរដ្ឋាភិបាល
- ៥០ ហត្ថលេខាអភិបាល**
- ៥១ ឧបសម្ព័ន្ធ៖ របាយការណ៍ស្តីពីអភិបាលកិច្ចសាជីវកម្មតាមទម្រង់កំណត់ដោយអគ្គនាយកនៃ ន.ម.ក.**
- ៨៩ ឧបសម្ព័ន្ធ៖ របាយការណ៍ស្តីពីនិរន្តរភាពបរិស្ថាន និងសង្គម**





# ផ្នែកទី ១

**ព័ត៌មានទូទៅពាក់ព័ន្ធនឹង  
ធនាគារ អេស៊ីលីដា**



## ក. អត្តសញ្ញាណធនាគារ អេស៊ីលីដា

ឈ្មោះក្រុមហ៊ុនជាអក្សរខ្មែរ	ធនាគារ អេស៊ីលីដា ភីអិលស៊ី
ឈ្មោះក្រុមហ៊ុនជាអក្សរឡាតាំង	ACLEDA Bank Plc.
លេខកូដស្តង់ដារ	KH9000900000
ទីស្នាក់ការ	អគារលេខ១១ មហាវិថីព្រះមុនីវង្ស សង្កាត់ស្រះចក ខណ្ឌដូនពេញ រាជធានីភ្នំពេញ ព្រះរាជាណាចក្រកម្ពុជា
លេខទូរស័ព្ទ	+៨៥៥ (០)២៣ ៩៩៤ ៧៧៧ / ៤៣០ ៩៩៩
លេខទូរសារ	+៨៥៥ (០)២៣ ៤៣០ ៥៥៥
គេហទំព័រ	www.acledabank.com.kh
អ៊ីម៉ែល	acledabank@acledabank.com.kh
លេខវិញ្ញាបនបត្រចុះបញ្ជីពាណិជ្ជកម្ម	០០០០៣០៧៧ ចុះថ្ងៃទី០៥ ខែមិថុនា ឆ្នាំ២០០០ ចេញដោយក្រសួងពាណិជ្ជកម្ម
លេខអាជ្ញាប័ណ្ណអាជីវកម្ម	០៦ ចុះថ្ងៃទី២៤ ខែវិច្ឆិកា ឆ្នាំ២០០៦ ចេញដោយ ធនាគារជាតិ នៃ កម្ពុជា
សេចក្តីសម្រេចអនុញ្ញាត និងចុះបញ្ជីឯកសារផ្តល់ព័ត៌មានលេខ	លេខ០៥៣/២០គ.ម.ក./ស.ស.វ. ចុះថ្ងៃទី១៩ ខែមីនា ឆ្នាំ២០២០ ចេញដោយគណៈកម្មការមូលបត្រកម្ពុជា (បច្ចុប្បន្នជា និយ័តករមូលបត្រកម្ពុជា “ន.ម.ក.”)
ឈ្មោះបុគ្គលតំណាងបុគ្គលចុះបញ្ជីលក់មូលបត្រ	បណ្ឌិត អ៊ុន ចាន់នី

## ខ. លក្ខណៈគុណភាព

ធនាគារ អេស៊ីលីដា ភីអិលស៊ី គឺជាធនាគារពាណិជ្ជកម្មដែលមានសាខា និងបណ្តាញការិយាល័យធំជាងគេបង្អស់នៅក្នុងព្រះរាជាណាចក្រកម្ពុជា។ ធនាគារបានចុះបញ្ជីនៅក្នុង ធមក ចាប់តាំងពីថ្ងៃទី២៥ ខែឧសភា ឆ្នាំ២០២០។ បច្ចុប្បន្ននេះធនាគារមានក្រុមហ៊ុនបុត្រសម្ព័ន្ធចំនួន៤ រួមមាន៖ ABL, ACS, AIB, និងAMM ព្រមទាំងការិយាល័យតំណាងចំនួន១ នៅប្រទេសមីយ៉ាន់ម៉ាផងដែរ។



## គ. សម្ព័ន្ធភាពធនាគារ អេស៊ីលីដា

ល.រ	ឈ្មោះក្រុមហ៊ុន	ប្រភេទនៃទំនាក់ទំនង	ភាគរយនៃការកាន់កាប់ភាគហ៊ុន	អាជីវកម្មចម្បង	កាលបរិច្ឆេទចុះបញ្ជីពាណិជ្ជកម្ម	ទីតាំងអាជីវកម្ម
១	ABL	ក្រុមហ៊ុនបុត្រសម្ព័ន្ធ	ធនាគារ អេស៊ីលីដា កាន់កាប់ភាគហ៊ុន ៩៩,៩០% និង AIB កាន់កាប់ភាគហ៊ុន ០,១០%	ធ្វើប្រតិបត្តិការជា ធនាគារពាណិជ្ជកម្មទាំង ប្រទេសឡាវដោយផ្តល់ សេវាកម្មធនាគារ និង ហិរញ្ញវត្ថុ	១៩ មិថុនា ២០០៨	#398, Corner of Dongpalane and Dongpaina Road, Unit 20, PhonesavanhNeua Village, Sisattanak District, Vientiane Capital Lao PDR.
២	ACS	ក្រុមហ៊ុនបុត្រសម្ព័ន្ធ	ធនាគារ អេស៊ីលីដា កាន់កាប់ ភាគហ៊ុន ១០០%	ធ្វើប្រតិបត្តិការផ្តល់សេវា លើអាជីវកម្មឈ្នួញ ជើងសាមូលបត្រ និង អាជីវកម្មបន្ទាប់បន្សំ ដទៃផ្សេងទៀត	០១ មីនា ២០១០	ជាន់ទី៥ អគារអេស៊ីលីដា លេខ៦១ មហាវិថី ព្រះមុនីវង្ស សង្កាត់ ស្រះចក ខណ្ឌដូនពេញ រាជធានីភ្នំពេញ ព្រះរាជាណាចក្រកម្ពុជា
៣	AIB	ក្រុមហ៊ុនបុត្រសម្ព័ន្ធ	ធនាគារ អេស៊ីលីដា កាន់កាប់ភាគហ៊ុន ៧៦,៦០៩០% និង អេស៊ីលីដា ហ្វាយណាន់ ហ្សល់ ត្រាស់ ២៣,៣៩១០%	ធ្វើប្រតិបត្តិការផ្តល់សេវា- កម្មអប់រំបណ្តុះបណ្តាល កម្រិតបរិញ្ញាបត្ររង កម្រិតបរិញ្ញាបត្រ និង បរិញ្ញាបត្រជាន់ខ្ពស់	០៨ មិថុនា ២០១១	អគារលេខ ១៣៩៧ មហាវិថីចិត្តភាព ភ្នំពេញ- ហាល្លាយ ភូមិអន្លង់ ក្លាន សង្កាត់ឃ្នួញ ខណ្ឌ សែនសុខ រាជធានីភ្នំពេញ ព្រះរាជាណាចក្រកម្ពុជា
៤	AMM	ក្រុមហ៊ុនបុត្រសម្ព័ន្ធ	ធនាគារ អេស៊ីលីដា កាន់កាប់ ភាគហ៊ុន ១០០%	ធ្វើប្រតិបត្តិការជាក្រឹះស្ថាន មីក្រូហិរញ្ញវត្ថុទទួល ប្រាក់បញ្ញើ ផ្តល់ប្រាក់កម្ចី និងសេវាកម្មមីក្រូហិរញ្ញវត្ថុ	០៦ កញ្ញា ២០១២	#186(B) Shwe Gone Taing Road, Yae Tar Shae Block, Bahan Township, Yangon Myanmar.
៥	ការិយាល័យតំណាង ធនាគារ អេស៊ីលីដា	ការិយាល័យតំណាង	ធនាគារ អេស៊ីលីដា កាន់កាប់ ភាគហ៊ុន ១០០%	ផ្សព្វផ្សាយផលិតផល និង សេវាកម្ម ធនាគារ អេស៊ីលីដា	០៦ ឧសភា ២០១៦	#186(B) Shwe Gone Taing Road, Yae Tar Shae Block, Bahan Township, Yangon Myanmar.



# ឃ. ព្រឹត្តិការណ៍សំខាន់ៗរបស់ធនាគារ អេស៊ីលីដា

ក្នុងកំឡុងឆ្នាំ២០២២ ធនាគារកំពុងតែពង្រីកសេវាស្វ័យប្រតិបត្តិការធនាគាររបស់ខ្លួន ដែលជាផ្នែកមួយនៃការយកចិត្តទុកដាក់លើឌីជីថលរូបនីយកម្មនៅក្នុងព្រះរាជាណាចក្រកម្ពុជា។ តាមរយៈការពង្រីកនេះ ធនាគារបានកាត់បន្ថយតម្រូវការបន្ថែមបុគ្គលិកនៅបញ្ជីដែលនឹងជំរុញឱ្យបុគ្គលិកដែលមានស្រាប់របស់យើងអាចបង្កើនផលិតភាពការងារបានច្រើនជាងមុន។ ក្នុងការឆ្លើយតបនឹងតម្រូវការរបស់អតិថិជនឱ្យកាន់តែល្អប្រសើរជាងមុននោះ ធនាគារបានផ្លាស់ប្តូររូបរាងថ្មីនៃ ម៉ូដាល់អ៊ែប របស់ខ្លួន ដើម្បីលើកកម្ពស់សមត្ថភាពគុបផ្សំនិងការអភិវឌ្ឍចុងក្រោយបំផុតនៅក្នុងបច្ចេកវិទ្យាហិរញ្ញវត្ថុជាសកល។ រូបរាងថ្មីនៃ អេស៊ីលីដាម៉ូដាល់ នេះបានផ្តល់ភាពងាយស្រួល រហ័សទាន់ចិត្ត និងសុវត្ថិភាពក្នុងការធ្វើប្រតិបត្តិការធនាគារ ហើយធនាគារក៏បានកាត់បន្ថយថ្លៃដើម និងជួយឱ្យអតិថិជនសន្សំសំចៃពេលវេលា ពីព្រោះពួកគេមិនត្រូវចំណាយពេលយូរក្នុងការធ្វើដំណើរទៅកាន់សាខាធនាគារផ្ទាល់ ដើម្បីធ្វើប្រតិបត្តិការជាច្រើនរបស់ពួកគេ។ ប្រសិនបើយើងមាន អេស៊ីលីដាម៉ូដាល់ គឺប្រៀបដូចជាយើងមានធនាគារតូចមួយនៅក្នុងដៃរបស់យើងដែរ។ បន្ថែមលើនេះ ធនាគារបានអភិវឌ្ឍ កែលម្អ និងដាក់ឱ្យដំណើរការនូវមុខងារថ្មីៗ ជាច្រើននៅក្នុងកម្មវិធី អេស៊ីលីដាម៉ូដាល់ ដែលមានដូចខាងក្រោម៖

- ទទួលបានប្រាក់កម្ចីក្លាមៗ
- បើកគណនីធនាគារ និងគណនីប្រាក់បញ្ញើមានកាលកំណត់
- បង្កើតប័ណ្ណនិម្មិត
- បង់ពន្ធលើអចលនទ្រព្យ និងយានយន្តគ្រប់ប្រភេទ
- ទាញយករបាយការណ៍គណនីសង្ខេប
- ទាញយកកាលវិភាគបង់ប្រាក់
- បង់ប្រាក់សំណងឥណទានរបស់ស្ថាប័នហិរញ្ញវត្ថុ
- ទទួលសារជូនដំណឹងពេលទទួលបានប្រាក់ពីអ្នកទិញ
- បង់បុព្វលាភធានារ៉ាប់រង
- ភ្ជាប់គណនីបាគង
- កំណត់ឈ្មោះគណនីធនាគារ
- បន្ថែមគោលបំណងលើប្រតិបត្តិការផ្ទេរប្រាក់រវាងគណនីផ្ទាល់ខ្លួន
- ធ្វើសារជូនដំណឹងឱ្យរក្សាទុកសមតុល្យគណនីសម្រាប់ទូទាត់ប្រាក់សំណងឥណទាន
- ដាក់ចំណាត់ថ្នាក់លើកម្មវិធីអេស៊ីលីដាម៉ូដាល់
- ទូទាត់វិក្កយបត្ររបស់គ្រឹះស្ថានផ្តល់សេវាទូទាត់សងប្រាក់
- ទិញទំនិញនៅលើអេស៊ីលីដាម៉ូដាល់ (អេស៊ីលីដាអ៊ីសប)
- កំណត់លេខសម្ងាត់ និងផ្លាស់ប្តូរលេខសម្ងាត់ថ្មីដោយខ្លួនឯង
- ភ្ជាប់គណនីជួញដូរ និងផ្ទេរប្រាក់រវាងគណនីជួញដូរ
- ទទួលប្រាក់ តាមរយៈ Pay Me
- ស្កែនទូទាត់តាមយូអេស៊ីកូដ (KHQR, QR Cross Border)
- ផ្ទេរ និងទទួលប្រាក់ក្រៅប្រទេស បានភ្លាមៗ តាម MoneyGram, Western Union, និង Thunes ។ល។

សម្រាប់ព័ត៌មានលម្អិតបន្ថែមអំពីមុខងារនីមួយៗ ខាងលើនេះ សូមចូលទៅកាន់តំណភ្ជាប់៖ <https://www.acledabank.com.kh/qr/toanchet>

- នៅថ្ងៃទី១៩ ខែមករា ឆ្នាំ២០២២ ធនាគារបានរៀបចំប្រារព្ធពិធីអបអរសាទរ គម្រប់ខួប ៣០ឆ្នាំ នៅក្នុងក្រុងបាត់ដំបង។ បន្ទាប់ពីបានកសាងកេរ្តិ៍ដំណែលដ៏រឹងមាំអស់រយៈពេល ៣០ឆ្នាំកន្លងមកនេះ ធនាគារ អេស៊ីលីដា បានត្រៀមខ្លួនរួចជាស្រេចសម្រាប់ពេលអនាគត ហើយនឹងនៅតែបន្តចាក់គ្រឹះឱ្យកាន់តែរឹងមាំដើម្បីផ្តល់ជូននូវដំណោះស្រាយក្នុងវិស័យធនាគារឱ្យកាន់តែសម្បូរបែប ដើម្បីឆ្លើយតបទៅនឹងការផ្លាស់ប្តូរតម្រូវការផ្នែកហិរញ្ញវត្ថុរបស់អតិថិជននៅក្នុងប្រទេសកម្ពុជា។ **បណ្ឌិត អ៊ិន ចាន់នី** ប្រធាននាយកប្រតិបត្តិធនាគារ អេស៊ីលីដា ក៏អរិយសុំ បានមានប្រសាសន៍ថា ៖ “សម្រាប់រយៈពេល៣០ឆ្នាំខាងមុខ គេនឹងមើលឃើញ ធនាគារ អេស៊ីលីដា គឺជាធនាគារឌីជីថល ដែលមានវិស្វកម្មគ្រប់គ្រងទិន្នន័យទំនើបទាន់សម័យ (Data Lakehouse)” ។
- នៅថ្ងៃទី២៤ ខែមករា ឆ្នាំ២០២២ ធនាគារបានទទួលវិញ្ញាបនបត្រជាធនាគារដែលមានសុវត្ថិភាពទិន្នន័យស្តង់ដារឧស្សាហកម្មប័ណ្ណទូទាត់ (PCI DSS) ជំនាន់ ៣.២.១ ពីស្ថាប័ន Control Case LLC ដែលជាភ្នាក់ងាររាយការណ៍សុវត្ថិភាព ដ៏ល្បីល្បាញ និងទទួលស្គាល់ជាអន្តរជាតិ និងមានការិយាល័យស្ថិតនៅក្នុងសហរដ្ឋអាមេរិក។
- នៅថ្ងៃទី២៤ ខែមករា ឆ្នាំ២០២២ ធនាគារបានទទួលប័ណ្ណសរសើរ (10th Annual Trade Awards) ជាដៃគូធនាគារល្អបំផុតសម្រាប់សហគ្រាសធុនតូច និងមធ្យម ប្រចាំអាស៊ីបូព៌ា និងប៉ាស៊ីហ្វិក ពីស្ថាប័ន IFC។
- នៅថ្ងៃទី២៨ ខែមីនា ឆ្នាំ២០២២ ធនាគារបានទទួលប័ណ្ណថ្លែងអំណរគុណពីកាកបាទក្រហមកម្ពុជា សម្រាប់ការឧបត្ថម្ភថវិកាចំនួន ៤០០ លានរៀល ក្នុងពិធីអបអរខួបទី១៥៩ ទិវាពិភពលោកកាកបាទក្រហម និងអង្គចន្ទក្រហមថ្ងៃទី៨ ខែឧសភា ឆ្នាំ២០២២ ក្រោមប្រធានបទ “ទាំងអស់គ្នារួមជាមួយកាកបាទក្រហម ដោះស្រាយបញ្ហាប្រឈមនានា និងបន្តពង្រឹងភាពធន់សហគមន៍”។
- នៅថ្ងៃទី២៩ ខែមីនា ឆ្នាំ២០២២ ធនាគារបានចុះហត្ថលេខាលើអនុស្សរណៈ ជាមួយធនាគារអភិវឌ្ឍន៍ជនបទ និងកសិកម្ម (ធា.អ.ជ.ក.) ស្តីពីកិច្ចសហប្រតិបត្តិការលើការអនុវត្តគម្រោងផ្តល់ឥណទានគាំទ្រដល់ការពង្រីកការដាំដុះបន្លែ-ផ្លែឈើ ការចិញ្ចឹមសត្វ រាវីរប្រកម្ម និងការកែច្នៃផលិតផលកសិកម្ម ព្រមទាំងឥណទានគាំទ្រដល់តួអង្គក្នុងខ្សែច្រវាក់ផលិតកម្មក្នុងវិស័យម៉ៅសៀន ប្លាយ និងស្វាយចន្ទី ក្រោមអធិបតីភាពដ៏ខ្ពង់ខ្ពស់របស់ **ឯកឧត្តមបណ្ឌិត កៅ ថាច** មានតួនាទីជាប្រតិភូរាជរដ្ឋាភិបាល ទទួលបន្ទុកជាអគ្គនាយកធនាគារអភិវឌ្ឍន៍ជនបទ និងកសិកម្ម និង **បណ្ឌិត អ៊ិន ចាន់នី** ប្រធាននាយកប្រតិបត្តិ ធនាគារ អេស៊ីលីដា ក៏អរិយសុំ។ **បណ្ឌិត អ៊ិន ចាន់នី** បានមានប្រសាសន៍ថា៖ “នេះជាមោទនភាពបំផុតដែលធនាគារ អេស៊ីលីដា បានចូលរួមចំណែកក្នុងការគាំទ្រគោលនយោបាយរបស់រាជរដ្ឋាភិបាលកម្ពុជា ក្នុងការពង្រឹងវិស័យកសិកម្ម តាមរយៈការជំរុញឱ្យមានស្ថិរភាពខ្សែច្រវាក់ផ្គត់ផ្គង់ក្នុងទីផ្សារសម្រាប់គាំទ្រការស្តារកំណើនសេដ្ឋកិច្ចឡើងវិញ ក្រោយវិបត្តិជំងឺកូវីដ-១៩”។
- នៅថ្ងៃទី២៥ ខែមេសា ឆ្នាំ២០២២ កិច្ចជំនួបធុរកិច្ចកម្ពុជា-ជប៉ុន ដែលត្រូវបានរៀបចំសហការដោយ ធនាគារ អេស៊ីលីដា និងសមាគមជប៉ុន-កម្ពុជា (JCA) នៅការិយាល័យកណ្តាលរបស់ធនាគារ មានក្រុមហ៊ុនជប៉ុនចំនួន២៤ក្រុមហ៊ុនបានចូលរួមក្នុងកិច្ចជំនួបធុរកិច្ចនេះ។ ព្រឹត្តិការណ៍ដ៏សំខាន់នេះ អាចទាក់ទាញវិនិយោគិនសក្តានុពល ពីវិស័យផ្សេងៗក៏ដូចជា ការនាំមកនូវចំណេះដឹងផ្នែកបច្ចេកទេស និងឱកាសការងារបន្ថែមទៀតដល់កម្ពុជា។



- នៅថ្ងៃទី១០ ខែឧសភា ឆ្នាំ២០២២ ធនាគារ បានទទួលលិខិតថ្លែងអំណរគុណ និងកោតសរសើរពី សម្តេចអគ្គមហាសេនាបតីតេជោ ហ៊ុន សែន នាយករដ្ឋមន្ត្រី នៃព្រះរាជាណាចក្រកម្ពុជា ដែលធនាគារ អេស៊ីលីដា ភីអិលស៊ី បានចូលរួមចំណែកបំពេញកាតព្វកិច្ចបង្កើនធនាគារផ្ទៃក្នុងជូនរដ្ឋជាប់ដាច់ទី៥ ក្នុងចំណោមសហគ្រាសដែល បង្កើនច្រើនជាងគេ ក្នុងឆ្នាំ២០២១។
- នៅថ្ងៃទី១២ ខែឧសភា ឆ្នាំ២០២២ ធនាគារបានប្រារព្ធពិធីប្រគល់ ទទួលវិញ្ញាបនបត្រទទួលស្គាល់ធនាគារ អេស៊ីលីដា ជាភ្នាក់ងាររក្សាសុវត្ថិភាព ក្នុងវិស័យមូលបត្រ ពី ស.ម.ក. ដែលធ្វើឱ្យធនាគារក្លាយជាធនាគារពាណិជ្ជទី១ នៅកម្ពុជា ដែលផ្តល់សេវាថែរក្សាសុវត្ថិភាពក្នុងវិស័យមូលបត្រ។
- នៅថ្ងៃទី១៦ ខែឧសភា ឆ្នាំ២០២២ ធនាគារបានទទួលពានរង្វាន់ ៣ ពី ផមក គឺពានរង្វាន់ភាគហ៊ុនជួញដូរច្រើនជាងគេប្រចាំឆ្នាំ២០២១ ពានរង្វាន់ភាគហ៊ុនពេញនិយមជាងគេ នៅទីផ្សារគោល និងពានរង្វាន់អភិបាលកិច្ចសាជីវកម្មឆ្នើម។
- នៅថ្ងៃទី២៧ ខែឧសភា ឆ្នាំ២០២២ ទីភ្នាក់ងារសហប្រតិបត្តិការអន្តរជាតិជប៉ុន (JICA) និងធនាគារ SMBC បានចុះកិច្ចព្រមព្រៀងផ្តល់ហិរញ្ញប្បទានចំនួន ១៣៥ លានដុល្លារ អាមេរិក ជាមួយធនាគារ អេស៊ីលីដា សម្រាប់ផ្តល់កម្ចីបន្ថែមក្នុងវិស័យកសិកម្មនៅកម្ពុជា។ កិច្ចព្រមព្រៀងនេះនឹងចូលរួមចំណែកក្នុងការលើកកម្ពស់ផលិតផលកសិកម្ម និងការ អភិវឌ្ឍសេដ្ឋកិច្ចសង្គម យ៉ាងពិតប្រាកដ។
- នៅថ្ងៃទី១៤ ខែមិថុនា ឆ្នាំ២០២២ ធនាគារបានទទួលវិញ្ញាបនបត្រចុះបញ្ជីជាភ្នាក់ងារថែរក្សាសុវត្ថិភាព សម្រាប់ផ្តល់សេវាថែរក្សាសុវត្ថិភាព ក្នុងវិស័យមូលបត្រ ពីនិយ័តករ បរទេសបាលកិច្ច។
- នៅថ្ងៃទី១៥ ខែមិថុនា ឆ្នាំ២០២២ ធនាគារបានសហការជាមួយ MoneyGram ដែលជាក្រុមហ៊ុនឈានមុខជាសកលមួយក្នុងការធ្វើបដិវត្តទូទាត់បែបឌីជីថល។ តាមរយៈ ភាពជាដៃគូនេះ បច្ចុប្បន្នអតិថិជនអាចប្រើប្រាស់ អេស៊ីលីដាម៉ូបាល ដែលគាំទ្រដោយប្រព័ន្ធទូទាត់ជាសកលរបស់ក្រុមហ៊ុន MoneyGram និងសមត្ថភាពទូទាត់កាន់តែ ឆាប់រហ័ស ដើម្បីផ្ញើប្រាក់ទៅ និងទទួលប្រាក់ពីប្រទេសជាង២០០ នៅជុំវិញពិភពលោក។
- នៅថ្ងៃទី១៦ ខែមិថុនា ឆ្នាំ២០២២ ធនាគារបានចុះហត្ថលេខាលើអនុស្សារណៈនៃការយោគយល់គ្នា (MoU) ជាមួយធនាគារ SME ស្តីពីការអនុវត្តគម្រោងសហហិរញ្ញប្បទាន ដើម្បីគាំទ្រ និងជំរុញការស្តារវិស័យទេសចរណ៍ឡើងវិញ។ គម្រោងនេះមានគោលបំណងផ្តល់ហិរញ្ញប្បទានដល់ម្ចាស់អាជីវកម្មទេសចរណ៍ រួមមានសណ្ឋាគារ ផ្ទះសំណាក់ ភោជនីយដ្ឋាន ការផ្គត់ផ្គង់អាហារ និងភេសជ្ជៈ និងការផ្គត់ផ្គង់ផលិតផល/សេវាកម្មផ្សេងៗ សម្រាប់គាំទ្រដល់វិស័យទេសចរណ៍ ដែលមានតម្រូវការឥណទាន ដើម្បីគាំទ្រដល់ ការបើក ការកែលម្អ និងការពង្រីកអាជីវកម្មរបស់ពួកគេ។
- នៅថ្ងៃទី២៣ ខែមិថុនា ឆ្នាំ២០២២ ធនាគារបានដាក់ឱ្យដំណើរការផ្ទេរប្រាក់ឆ្លងប្រទេសរបស់ Western Union តាមរយៈអេស៊ីលីដាម៉ូបាល ដែលអាចឱ្យអតិថិជនទទួល បានអត្ថប្រយោជន៍ពីបណ្តាញដ៏ធំនេះ នៅជាង២០០ប្រទេស។ បច្ចុប្បន្នអតិថិជនដែលកំពុងប្រើប្រាស់ អេស៊ីលីដាម៉ូបាល អាចធ្វើប្រតិបត្តិការផ្ទេរប្រាក់ពី / ទៅកាន់បរទេស នៅគ្រប់ពេលវេលា។ ពួកគេអាចផ្ញើ និងដកប្រាក់ នៅជាង២០០ប្រទេសនៅទូទាំងសកលលោក។
- នៅថ្ងៃទី២១ ខែកក្កដា ឆ្នាំ២០២២ ធនាគារបានរៀបចំជំនួបផ្សព្វផ្សាយវិស័យកសិកម្ម នៅការិយាល័យកណ្តាលរបស់ធនាគារ អេស៊ីលីដា ដែលមានអ្នកចូលរួមជាវិនិយោគិនជាតិ និងអន្តរជាតិ ដើម្បីពង្រីកបណ្តាញផ្សព្វផ្សាយ និងឱកាសវិនិយោគក្នុងវិស័យកសិកម្មនៅកម្ពុជា។
- នៅថ្ងៃទី១២ ខែសីហា ឆ្នាំ២០២២ ធនាគារ និងធនាគារ SMBC បានប្រារព្ធទូទៅ១០០ឆ្នាំ នៃភាពជាដៃគូយុទ្ធសាស្ត្រ នៅការិយាល័យកណ្តាលធនាគារ អេស៊ីលីដា។ ក្នុងកំឡុង១០០ឆ្នាំនេះ ធនាគារ SMBC បានផ្តល់ការគាំទ្រដល់ធនាគារគ្រប់កម្រិត ចាប់ពីថ្នាក់គ្រប់គ្រង ក្រុមប្រឹក្សាភិបាល និងភាគហ៊ុនិក ព្រមទាំងផ្តល់ការបណ្តុះបណ្តាល ដោយផ្ទាល់ដល់និយោជិតរបស់ធនាគារ ព្រមទាំងរៀបចំ និងសម្របសម្រួលទស្សនកិច្ចដល់ទឹកនៃផ្ទះ និងបណ្តុះបណ្តាលស្តីពីសេវាកម្មធនាគារអឡិចត្រូនិក (EBS) និងធនាគារឌីជីថល សម្រាប់ក្រុមបច្ចេកទេសរបស់ធនាគារ នៅតាមបណ្តាធនាគារឌីជីថលជាច្រើននៅក្នុងតំបន់។
- នៅថ្ងៃទី១៥ ខែសីហា ឆ្នាំ២០២២ ធនាគារទទួលបានការអនុញ្ញាតពីនិយ័តករបរទេសបាលកិច្ច (ន.ប.ធ.) ជាប្រតិបត្តិករបរទេសបាលផ្តល់សេវារក្សាសុវត្ថិភាព ឬសេវារក្សាទុក ក្នុងវិស័យបរទេសបាលកិច្ច សម្រាប់ប្រតិបត្តិការបរទេសបាលកិច្ចសាធារណៈ បរទេសបាលកិច្ចហិរញ្ញវត្ថុ បរទេសបាលកិច្ចពាណិជ្ជកម្ម បរទេសបាលកិច្ចសង្គម និងបរទេសបាលកិច្ច បុគ្គល។ ភារកិច្ចសេវាកម្មរបស់ធនាគារ ដើម្បីផ្តល់សេវារក្សាសុវត្ថិភាព ឬសេវារក្សាទុកក្នុងវិស័យបរទេសបាលកិច្ច ជូនបរទេសបាលទាយក ឬអ្នកផ្តល់វិភាគទានបរទេសបាលកិច្ច បរទេសបាល បុគ្គលផ្តល់សេវាពាក់ព័ន្ធក្នុងវិស័យបរទេសបាលកិច្ច និងសាធារណជន ដែលមានបំណងប្រើប្រាស់សេវារក្សាសុវត្ថិភាព ឬសេវារក្សាទុក (Escrow Services) ក្នុងវិស័យបរទេសបាលកិច្ច ប្រកបដោយសុវត្ថិភាព វិជ្ជាជីវៈ និងប្រសិទ្ធភាពខ្ពស់។
- នៅថ្ងៃទី១៦ ខែសីហា ឆ្នាំ២០២២ ស.ម.ក. បានរៀបចំវគ្គបណ្តុះបណ្តាល ស្តីពីការជំរុញការយល់ដឹងដល់វិនិយោគិនក្នុងវិស័យមូលបត្រ ដល់ថ្នាក់គ្រប់គ្រង និងបុគ្គលិករបស់ ធនាគារ អេស៊ីលីដា។
- នៅថ្ងៃទី១៦ ខែសីហា ឆ្នាំ២០២២ ធនាគារបានដាក់ឱ្យដំណើរការសៀវភៅទី២ របស់ធនាគារ “Beyond Borders, Beyond Banking” ពិពណ៌នាអំពីប្រវត្តិរបស់ធនាគារ អេស៊ីលីដា ពីឆ្នាំ២០០៥-២០១៩ ដែលប្រារព្ធធ្វើឡើងនៅវិទ្យាស្ថាន ពាណិជ្ជសាស្ត្រ អេស៊ីលីដា ដែលមានអ្នកតំណាងជាច្រើនមកពីស្ថាប័នរដ្ឋ និងឯកជន បានចូលរួម ព្រមទាំង មានវត្តមានរបស់លោកស្រី Heather Clark ដែលជាអ្នកនិពន្ធសៀវភៅនេះផងដែរ។
- នៅថ្ងៃទី១៩ ខែសីហា ឆ្នាំ២០២២ ស.ម.ក. បានអនុញ្ញាតជាគោលការណ៍ឱ្យធនាគារដែលជាភ្នាក់ងាររក្សាសុវត្ថិភាពមូលបត្រក្នុងវិស័យមូលបត្រធ្វើអាជីវកម្មមូលបត្ររដ្ឋ។ ការអនុញ្ញាតជាគោលការណ៍នេះ អាចឱ្យធនាគារធ្វើអាជីវកម្មជាល្អប្រណីជាមួយមូលបត្ររដ្ឋ សម្រាប់វិនិយោគិនមូលបត្ររដ្ឋ ដែលមិនមែនជាគ្រឹះស្ថានធនាគារ និងហិរញ្ញវត្ថុ។
- នៅថ្ងៃទី២៦ ខែសីហា ឆ្នាំ២០២២ ធនាគារ និងសមាគមធុរកិច្ចជប៉ុនប្រចាំឆ្នាំនៅកម្ពុជា (JBAC) បានរៀបចំព្រឹត្តិការណ៍ជំនួបផ្សព្វផ្សាយលើប្រធានបទ "ជំនួបពិភាក្សាជាមួយ អ្នកជំនួញជោគជ័យក្នុងប្រទេសកម្ពុជា" នៅការិយាល័យកណ្តាលរបស់ធនាគារ អេស៊ីលីដា ដែលមានបណ្តាក្រុមហ៊ុនជប៉ុនប្រមាណជាង៥០ បានចូលរួមបើកអធិការពិភាក្សា ស្វែងយល់ពីចំណុចសំខាន់ៗ នៃសក្តានុពលសេដ្ឋកិច្ច និងការលើកទឹកចិត្តដើម្បីជំរុញវិនិយោគិនជប៉ុនផ្សេងទៀតមកវិនិយោគនៅក្នុងប្រទេសកម្ពុជា។ ក្នុងជំនួបនេះ វិនិយោគិន ជប៉ុនមានឱកាសជួបគ្នាទៅវិញទៅមក និងស្វែងរកឱកាសវិនិយោគនៅកម្ពុជា ដើម្បីឱ្យមានភាពរីកចម្រើនទាំងអស់គ្នា។
- នៅថ្ងៃទី១ ខែកញ្ញា ឆ្នាំ២០២២ ធនាគារជាតិ នៃ កម្ពុជា បានជ្រើសរើសធនាគារ អេស៊ីលីដា ជា ធនាគារទំនាក់ទំនង សម្រាប់ការទូទាត់ប្រាក់រៀលឆ្លងដែនតាមរយៈឃ្យូអរកូដ ជាមួយប្រទេសជិតខាងនៅក្នុងតំបន់អាស៊ាន រួមមាន ប្រទេសវៀតណាម និងឡាវ។ នេះគឺជាការបន្ថែមទៅលើការទូទាត់ឆ្លងដែនតាមរយៈឃ្យូអរកូដជាមួយប្រទេសថៃ ដែលត្រូវ បានដាក់ឱ្យដំណើរការនៅខែកុម្ភៈ ឆ្នាំ២០២០ ដើម្បីលើកកម្ពស់ការទូទាត់ប្រាក់រៀលឱ្យកាន់តែទូលំទូលាយនៅតាមបណ្តាប្រទេសជាសមាជិកអាស៊ាន និងដើម្បីជំរុញបរិយាប័ន្ន ហិរញ្ញវត្ថុអាស៊ានស្របតាមទិសដៅសមាហរណកម្មសមាគមសេដ្ឋកិច្ចអាស៊ាន (AEC)។



- នៅថ្ងៃទី១២ ខែកញ្ញា ឆ្នាំ២០២២ **បណ្ឌិត អ៊ិន ចាន់នី** ប្រធាននាយកប្រតិបត្តិ ធនាគារ អេស៊ីលីដា ភីអិលស៊ី បានទទួលពានរង្វាន់អ្នកដឹកនាំធុរកិច្ចឆ្នើមប្រចាំតំបន់អាស៊ាន (ASEAN Outstanding Distinguished Business Leader Lifetime Achievement Award) ពីវិទ្យាស្ថានយុទ្ធសាស្ត្រសម្រាប់អាស៊ីប៉ាស៊ីហ្វិក (Strategic Institute for Asia Pacific) ក្នុងវេទិកាភាពជាអ្នកដឹកនាំ និងដៃគូអាស៊ាន ក្នុងឆ្នាំ២០២២ ដែលរៀបចំឡើងនៅថ្ងៃទី១១ និង១២ ខែកញ្ញា ឆ្នាំ២០២២ នៅរាជធានីភ្នំពេញ។ ពានរង្វាន់នេះបានប្រគល់ជូនដ៏យលាភីមិនលើសពី២០រូប អញ្ជើញមកពីបណ្តាប្រទេសអាស៊ានទាំង១០។ ពានរង្វាន់នេះបញ្ជាក់ពីភាពជាអ្នកដឹកនាំធុរកិច្ច ភាពជាសហគ្រិនឆ្នើម និងការចូលរួមចំណែកក្នុងវិស័យធនាគារ និងហិរញ្ញវត្ថុនៅកម្ពុជា និងក្នុងតំបន់អាស៊ាន។
- នៅថ្ងៃទី១៩ ខែកញ្ញា ឆ្នាំ២០២២ ធនាគារបានទទួលលិខិតថ្លែងអំណរគុណពីវេទិកាហិរញ្ញប្បទានសហគ្រាសធុនតូច និងមធ្យមសកលលោក សម្រាប់ការរៀបចំទស្សនកិច្ច សិក្សា សម្រាប់ថ្នាក់គ្រប់គ្រងចូលរួមក្នុងវេទិកាហិរញ្ញប្បទានសហគ្រាសធុនតូច និងមធ្យម ឆ្នាំ២០២២។ គណៈគ្រប់គ្រងរបស់ធនាគារ ដែលដឹកនាំដោយ**បណ្ឌិត អ៊ិន ចាន់នី ប្រធាននាយកប្រតិបត្តិ ធនាគារ អេស៊ីលីដា ភីអិលស៊ី** បានស្វាគមន៍យ៉ាងកក់ក្តៅចំពោះគណៈប្រតិភូ Global SME Finance ដែលបានធ្វើទស្សនកិច្ច នៅការិយាល័យ កណ្តាលរបស់ធនាគារ អេស៊ីលីដា ដើម្បីសិក្សាស្វែងយល់អំពីការអភិវឌ្ឍសហគ្រាសធុនតូច និងមធ្យម ក្នុងវិស័យធនាគារនៅកម្ពុជា ជាពិសេស ធនាគារ អេស៊ីលីដា ដែលបាន ចូលរួមចំណែកក្នុងការជួយជំរុញកំណើនសេដ្ឋកិច្ចជាតិប្រកបដោយនិរន្តរភាព។
- នៅថ្ងៃទី២០ ខែកញ្ញា ឆ្នាំ២០២២ ធនាគារបានទទួលលិខិតថ្លែងអំណរគុណពីវេទិកាហិរញ្ញប្បទានសហគ្រាសធុនតូច និងមធ្យម សម្រាប់ការឧបត្ថម្ភវិធីវេទិកាហិរញ្ញប្បទាន សហគ្រាសធុនតូច និងមធ្យមសកលលោក ឆ្នាំ២០២២។ បុព្វហេតុចម្បងនៃការចូលរួមឧបត្ថម្ភរបស់ធនាគារ សម្រាប់វេទិកាហិរញ្ញប្បទានសហគ្រាសធុនតូច និងមធ្យម សកលលោកនេះ គឺ ១) ដើម្បីផ្សព្វផ្សាយដៃគូធុរកិច្ច សម្រាប់បរិយាប័ន្នហិរញ្ញវត្ថុ ស្របតាមបេសកកម្មស្នូលរបស់ធនាគារ អេស៊ីលីដា និង ២) រៀបរារាំងវេទិកាហិរញ្ញប្បទាន សហគ្រាសធុនតូច និងមធ្យមសកលលោក លើកទី៩នេះ ស្តីពី "តំណភ្ជាប់ទៅនឹងឌីជីថលនីយកម្ម សម្រាប់ហិរញ្ញប្បទានធុនតូច និងមធ្យម ប្រកបដោយបរិយាប័ន្ន និងនិរន្តរភាព" ស្របតាមដំណើរការនៃការកម្លាយខ្លួនទៅជាធនាគារឌីជីថលរបស់ធនាគារ អេស៊ីលីដា។
- នៅថ្ងៃទី២០ ខែកញ្ញា ឆ្នាំ២០២២ **ធនាគារ អេស៊ីលីដា ភីអិលស៊ី** បានទទួលពានរង្វាន់ "**ហិរញ្ញប្បទានសហគ្រាសធុនតូច និងមធ្យមសកលលោក ឆ្នាំ២០២២ ជាស្ថាប័ន ដែលផ្តល់ហិរញ្ញប្បទានដល់សហគ្រាសធុនតូច និងមធ្យមប្រចាំឆ្នាំ**" ក្នុងវេទិកាហិរញ្ញប្បទានសហគ្រាសធុនតូច និងមធ្យមសកលលោក លើកទី៩ ដែលរៀបចំឡើងដោយ ស្ថាប័ន IFC និងសហការរៀបចំដោយធនាគារជាតិ នៃ កម្ពុជា ក្នុងគោលបំណងជំរុញទូទាញទទួលបានហិរញ្ញប្បទានសម្រាប់សហគ្រាសធុនតូច និងមធ្យមទូទាំង សកលលោក។ ធនាគារមានមោទនភាពយ៉ាងក្រៃលែង ដែលបានទទួលពានរង្វាន់នេះ។ ទាំងនេះសបញ្ជាក់ថា ធនាគារបានធ្វើការប្តេជ្ញាចិត្ត ប្រកបដោយនិរន្តរភាពក្នុងការផ្តល់ ហិរញ្ញប្បទានដល់សហគ្រាសធុនតូច និងមធ្យមនៅកម្ពុជា។
- នៅថ្ងៃទី២១ ខែកញ្ញា ឆ្នាំ២០២២ ធនាគារបានទទួលពានរង្វាន់ "**ដៃគូធនាគារល្អបំផុត សម្រាប់សហគ្រាសធុនតូច និងមធ្យម នៅក្នុងតំបន់អាស៊ីខាងកើត និងប៉ាស៊ីហ្វិក**" ពីស្ថាប័ន IFC ដោយសារធនាគារបាន និងកំពុងធ្វើការយ៉ាងជិតស្និទ្ធជាមួយនឹងសហគ្រាសធុនតូច និងមធ្យម និងបម្រើនូវផលិតផល-សេវាកម្មហិរញ្ញវត្ថុចម្រុះយ៉ាងសម្បូរ បែប ជាពិសេសសេវាកម្មធនាគារអេឡិចត្រូនិក និងឌីជីថល ប្រកបដោយភាពងាយស្រួល និងសុវត្ថិភាព ដើម្បីឆ្លើយតបនឹងតម្រូវការរបស់អតិថិជន។ លើសពីនេះ ធនាគារ អេស៊ីលីដា បានផ្តល់ហិរញ្ញប្បទានយ៉ាងច្រើនដល់សហគ្រាសធុនតូច និងមធ្យម ដើម្បីរួមចំណែកក្នុងការអភិវឌ្ឍសហគ្រាសធុនតូច និងមធ្យម ប្រកបដោយនិរន្តរភាព។
- នៅថ្ងៃទី២៧ ខែកញ្ញា ឆ្នាំ២០២២ ធនាគារបានទទួលវិញ្ញាបនបត្រអនុលោមសារពើពន្ធប្រភេទ "**មាស**" ដែលមានសុពលភាពសម្រាប់រយៈពេល២ឆ្នាំ (២០២២ និង២០២៣) ពីអគ្គនាយកដ្ឋានពន្ធដារ សម្រាប់ការអនុវត្តការបង់ពន្ធអនុលោមតាមច្បាប់ និងបទប្បញ្ញត្តិជាធរមាន។
- នៅថ្ងៃទី៣០ ខែកញ្ញា ឆ្នាំ២០២២ ធនាគារបានទទួល "**ពានរង្វាន់ឈានមុខផ្នែកនវានុវត្តន៍ទិន្នន័យ**" ពីក្រុមហ៊ុនក្រេឌីត ប្យូរ៉ូ (ខេមបូឌា) ខូ អិលធីឌី នៅក្នុងឱកាសឧប្បទានឆ្នាំ របស់ក្រុមហ៊ុនក្រេឌីត ប្យូរ៉ូ (ខេមបូឌា)។ ធនាគារមានមោទនភាពយ៉ាងក្រៃលែងដែលបានទទួលពានរង្វាន់នេះ ដោយសារធនាគារឈានមុខគេផ្នែកនវានុវត្តន៍ទិន្នន័យនៅក្នុង វិស័យធនាគារ និងហិរញ្ញវត្ថុ ជាពិសេសប្រសិទ្ធភាពក្នុងការចែករំលែកព័ត៌មានឥណទាននៅកម្ពុជា។
- នៅថ្ងៃទី២៥ ខែតុលា ឆ្នាំ២០២២ ភ្នាក់ងារវាយតម្លៃអន្តរជាតិ **Standard & Poor's (S&P) Global Ratings** បានរក្សាចំណាត់ថ្នាក់ "**B+/Stable/B**" សម្រាប់ធនាគារ។ ការរក្សាបាននូវចំណាត់ថ្នាក់នេះសបញ្ជាក់ថា ធនាគាររក្សាបាននូវស្ថិរភាពប្រវត្តិហិរញ្ញវត្ថុរបស់ខ្លួនក្នុង រយៈពេលវែង ជាមួយទ្រទ្រង់ដើមទុនគ្រប់គ្រាន់ ជួយឱ្យធនាគាររក្សាបាននូវ ស្ថិរភាពដើមទុនរបស់ខ្លួនសម្រាប់បង្ការផលប៉ះពាល់សេដ្ឋកិច្ចពីវិបត្តិកូវីដ-១៩ និងឧបសគ្គផ្សេងៗ ជាច្រើន ក្នុងម៉ាក្រូសេដ្ឋកិច្ច។
- នៅថ្ងៃទី២៧ ខែតុលា ឆ្នាំ២០២២ ធនាគារបានទទួលលិខិតថ្លែងអំណរគុណ **ពីគណៈកម្មាធិការជាតិគ្រប់គ្រងគ្រោះមហន្តរាយ** ដែលធនាគារ បានឧបត្ថម្ភថវិកា សម្រាប់ជួយ គាំទ្រនូវឧបករណ៍ និងសម្ភារសម្រោះលើផ្ទៃទឹក ។ នេះសបញ្ជាក់ឱ្យឃើញថា ធនាគារបានរួមចំណែកជាមួយគណៈកម្មាធិការជាតិគ្រប់គ្រងគ្រោះមហន្តរាយ ដើម្បីចូលរួមការពារ និងជួយការងារសម្រោះប្រជាជន ដែលពិតជាមានតម្លៃក្នុងក្របខ័ណ្ឌមនុស្សធម៌ និងទឹកចិត្តសាមគ្គីភាពមិនអាចកាត់ថ្លៃបាន។
- នៅថ្ងៃទី៩ ខែវិច្ឆិកា ឆ្នាំ២០២២ ធនាគារបានទទួលពានរង្វាន់ "**អភិវឌ្ឍន៍ជំនាញអាជីព នៃពានរង្វាន់ធុរកិច្ចអាស៊ានឆ្នាំ២០២២**" ពីកិច្ចប្រជុំពុលធុរកិច្ច និងវិនិយោគអាស៊ាន ឆ្នាំ២០២២ ដោយធនាគារបានចូលរួមចំណែកយ៉ាងសំខាន់ក្នុងការអភិវឌ្ឍចំណេះជំនាញធនធានមនុស្ស និងចូលរួមចំណែកយ៉ាងសកម្មក្នុងវិស័យអប់រំនៅកម្ពុជា និងក្នុង តំបន់។ ធនាគារបានផ្តល់កម្មវិធីសិក្សា សម្រាប់និស្សិត និងផ្តល់វគ្គហ្វឹកហ្វឺនទាក់ទងនឹងវិស័យធនាគារ និងហិរញ្ញវត្ថុ ដល់សិក្ខាកាមជាច្រើនទាំងក្នុង និងក្រៅប្រទេស។
- នៅថ្ងៃទី២១ ខែវិច្ឆិកា ឆ្នាំ២០២២ ធនាគារ បានទទួលការអនុញ្ញាតពីធនាគារជាតិ នៃ កម្ពុជា ក្នុងការបោះផ្សាយលក់សញ្ញាបណ្ណបែតងសម្រាប់វិនិយោគិនគុណវុឌ្ឍិ។ ធនាគារ កំពុងរៀបចំបញ្ចេញតាមលក្ខខណ្ឌតម្រូវរបស់ ន.ម.ក. និង ផ.ម.ក។ ការបោះផ្សាយលក់សញ្ញាបណ្ណបែតងនេះ នឹងរួមចំណែកអនុវត្តតាមគោលដៅរបស់រាជរដ្ឋាភិបាល ក្នុងការកាត់បន្ថយការបំបាត់ឧស្ម័នកាបូនិច និងផលប៉ះពាល់បរិស្ថាន ព្រមទាំងការលើកកម្ពស់វិស័យមូលបត្រនៅក្នុងព្រះរាជាណាចក្រកម្ពុជា។
- នៅថ្ងៃទី២៥ ខែវិច្ឆិកា ឆ្នាំ២០២២ ធនាគារបានទទួលលិខិតថ្លែងអំណរគុណពីក្រសួងអប់រំ យុវជន និងកីឡា ដែលធនាគារបានចូលរួមឧបត្ថម្ភគាំទ្រកម្មវិធី "ប្រកួតប្រជែងស្នាដៃ យុវជនសតវត្សទី២១" ក្រោមប្រធានបទ "STEM និងការប្រើប្រាស់ក្នុងវិស័យបរិស្ថាន" ប្រចាំឆ្នាំ២០២២។
- នៅថ្ងៃទី១៦ ខែធ្នូ ឆ្នាំ២០២២ ធនាគារបានទទួលលិខិតថ្លែងអំណរគុណ ពីក្រសួងសេដ្ឋកិច្ច និងហិរញ្ញវត្ថុ ដែលធនាគារបានចូលរួមអនុវត្តនូវ "គម្រោងសហហិរញ្ញប្បទាន ទ្រទ្រង់សហគ្រាសធុនតូច និងមធ្យម" ជាមួយធនាគារសហគ្រាសធុនតូច និងមធ្យម កម្ពុជាកន្លងមក។ នេះជាសក្ខីភាពបញ្ជាក់ពីការចូលរួមចំណែកអភិវឌ្ឍសេដ្ឋកិច្ចស្របតាម គោលនយោបាយរបស់រាជរដ្ឋាភិបាលនៃព្រះរាជាណាចក្រកម្ពុជា។





- នៅថ្ងៃទី១៦ ខែធ្នូ ឆ្នាំ២០២២ ធនាគារបានទទួលលិខិតថ្លែងអំណរគុណពីមជ្ឈមណ្ឌលបណ្តុះបណ្តុះធុរកិច្ចថ្មី "តេជោ" ដែលធនាគារបានឧបត្ថម្ភក្នុងកម្មវិធីនវានុវត្តន៍ "បញ្ជ្រាស២០២២ (រដូវកាលទី២)" ដែលរៀបចំដោយក្រសួងសេដ្ឋកិច្ច និងហិរញ្ញវត្ថុ និងមជ្ឈមណ្ឌលបណ្តុះបណ្តុះធុរកិច្ចថ្មី "តេជោ"។ នេះសបញ្ជាក់ឱ្យឃើញថា ធនាគារបានយកចិត្តទុកដាក់ក្នុងការចូលរួមចំណែកអភិវឌ្ឍន៍វិស័យបច្ចេកវិទ្យា តាមរយៈកម្មវិធីនវានុវត្តន៍ឱ្យកាន់តែប្រសើរឡើងជាបន្តបន្ទាប់។
- នៅថ្ងៃទី១៧ ខែធ្នូ ឆ្នាំ២០២២ ធនាគារបានចុះកិច្ចព្រមព្រៀងជាមួយ ន.ម.ក. ស្តីពីការប្រើប្រាស់សេវាទូទាត់ប្រាក់តាមប្រព័ន្ធអេឡិចត្រូនិក សម្រាប់ការបង់ថ្លៃសេវាស្នើសុំលេខអត្តសញ្ញាណវិនិយោគិនតាមអនឡាញ។ តាមរយៈកិច្ចព្រមព្រៀងនេះ វិនិយោគិនអាចទូទាត់ថ្លៃសេវាស្នើសុំលេខអត្តសញ្ញាណវិនិយោគិនតាមអនឡាញ មានដូចជា ការទូទាត់តាមរយៈ ប្រព័ន្ធ X-Pay (ACLEDA Bank Plc. Local Payment Gateway) ឬ អេស៊ីលីដាម៉ូបាល (Deep-Link) ឬប្រព័ន្ធ MPGS (ការទូទាត់ពីប័ណ្ណអន្តរជាតិមានដូចជា VISA Mastercard Diners JCB និង UPI Card) ប្រកបដោយភាពងាយស្រួល និងមានសុវត្ថិភាពខ្ពស់។
- នៅថ្ងៃទី១៥ ខែធ្នូ ឆ្នាំ២០២២ ធនាគារបានបើកដំណើរការសាខាថ្មីទី២៦៤ (សាខាអ៊ីអនមាឌ) នៅក្នុងផ្សារទំនើបអនម៉ាល់មានជ័យ។ សាខានេះត្រូវបានបង្កើតឡើង ដើម្បីបន្ថែមម៉ោងបម្រើសេវាកម្មជូនអតិថិជន ដូចគ្នានឹងសាខាសុធារស និងសែនសុខ (ផ្សារអ៊ីអន) ដែលបើកបម្រើសេវាកម្មថ្ងៃក្នុង១សប្តាហ៍ ចាប់ពីម៉ោង៨:០០ ដល់ម៉ោង១៩:០០ បន្ថែមលើសាខា និងសេវាកម្មធនាគារស្វ័យប្រវត្តិរបស់ខ្លួន នៅរាជធានីភ្នំពេញ។
- នៅថ្ងៃទី២៨ ខែធ្នូ ឆ្នាំ២០២២ ក្រសួងមុខងារសាធារណៈ សហការចូលរួមដោយធនាគារ អេស៊ីលីដា និងធនាគារពាណិជ្ជកម្មផ្សេងទៀត បានរៀបចំកម្មវិធីដាក់ឱ្យប្រើប្រាស់អត្តសញ្ញាណប័ណ្ណមន្ត្រីរាជការស៊ីវិល "ស្មាតកាត"។ ព្រឹត្តិការណ៍នេះបានសបញ្ជាក់ពីខ្លួនភាពនៃកំណែទម្រង់រដ្ឋបាលសាធារណៈក្នុងការចូលរួមអនុវត្តគោលនយោបាយរដ្ឋាភិបាលឌីជីថលកម្ពុជា និងរួមចំណែកដល់ការអភិវឌ្ឍន៍វិភាគច្រើនឥតឈប់ឈររបស់សង្គមជាតិ។ ទន្ទឹមនឹងនេះ ធនាគារត្រូវបានជ្រើសរើស និងអនុញ្ញាតដោយក្រសួងមុខងារសាធារណៈ ឱ្យបោះពុម្ព និងផ្តល់អត្តសញ្ញាណប័ណ្ណមន្ត្រីរាជការស៊ីវិលប្រភេទថ្មី "ស្មាតកាត" នេះ ជូនដល់មន្ត្រីរាជការ សម្រាប់ប្រើប្រាស់ជាប័ណ្ណសម្គាល់ខ្លួនផ្លូវការផង និងជាប័ណ្ណអេឌីអិមផង ដែលអាចដាក់-ដកប្រាក់បៀវត្សធនាគារ និងអាចប្រើប្រាស់ជាមធ្យោបាយចាំបាច់ផ្សេងៗ ទៀត។

### ង. ស្ថានភាពទីផ្សារ

គិតមត្រឹមដំណាច់ឆ្នាំ២០២២ ធនាគារ អេស៊ីលីដា គឺអិលស៊ី នៅបន្តរក្សាចំណែកទីផ្សារប្រមាណ ១៦,១៣% និង ១៣,១១% រៀងគ្នាសម្រាប់សមតុល្យប្រាក់បញ្ញើ និងសមតុល្យឥណទាន។ ដោយការបើកទូលាយសកម្មភាពសេដ្ឋកិច្ចក្នុងស្រុកឡើងវិញក្នុងឆ្នាំ២០២២ ធនាគារ អេស៊ីលីដា គឺអិលស៊ីនៅតែបន្តរក្សាកំណើននៃសេវាប្រាក់បញ្ញើសន្សំ ដោយក្នុងនោះចំនួនគណនីសរុប បានកើនឡើង ៥៥១.៣៥៦ គណនី និងសមតុល្យប្រាក់បញ្ញើសរុបកើនឡើង ប្រមាណជា ២,៤៤ ទ្រីលានរៀល ស្មើនឹង ៦៨៩,៤ លានដុល្លារអាមេរិក ខណៈដែលសេវាឥណទានក៏កើនឡើងផងដែរ ដោយក្នុងនោះចំនួនគណនីសរុបបានកើនឡើង ៥៤.៣៣៩ គណនី ដែលសមតុល្យឥណទានកើនឡើងប្រមាណជា ៤,១៧ ទ្រីលានរៀល ស្មើនឹង ១.១០៣,០៦ លានដុល្លារអាមេរិក បើប្រៀបធៀបទៅនឹងឆ្នាំ២០២១។

រីឯស្ថានភាពថ្លៃសម្រាប់គ្រឹះស្ថានធនាគារ អត្រាការប្រាក់ឥណទានជាប្រាក់រៀល និងជាដុល្លារអាមេរិក ជាមធ្យមក៏បានកើនឡើងផងដែរ ដោយមានអត្រា ១២,៩៣% និង ១៣,១៨% រៀងគ្នា ធៀបនឹងឆ្នាំមុន (២០២១) ១២,៤៨% និង ១០,៦៨% រៀងគ្នា ខណៈអត្រាការប្រាក់ឥណទានជាដុល្លារអាមេរិកបានកើនឡើងដល់បន្តិចពី ១៤,៨០% ឆ្នាំមុន(២០២១) មក ១៤,៩៤% ខណៈដែលវិស័យមីក្រូហិរញ្ញវត្ថុបានធ្លាក់ចុះមកបន្តិចពី ១៦,៧៤% ឆ្នាំមុន (២០២១) មក ១៦,៧២% ខណៈអត្រាការប្រាក់ឥណទានជាដុល្លារអាមេរិកបានកើនឡើងដល់បន្តិចពី ១៤,៨០% ឆ្នាំមុន(២០២១) មក ១៤,៩៤%។ ចំពោះអត្រាការប្រាក់បញ្ញើក្នុងវិស័យធនាគារមានការកើនឡើងដោយប្រាក់បញ្ញើជាដុល្លារអាមេរិកជាមធ្យមមានអត្រា ៧,១១% និង ៥,៦៤% រៀងគ្នាខ្ពស់ជាងឆ្នាំមុនបន្តិច (ឆ្នាំ២០២១ មាន ៦,១៦% និង ៤,៧៤%) ខណៈដែល វិស័យមីក្រូហិរញ្ញវត្ថុបានកើនឡើងដល់ ៧,៥២% និង ៧,៤១% រៀងគ្នា ធៀបនឹងឆ្នាំ២០២១ មាន ៧,១៩% និង ៧% រៀងគ្នា។<sup>(១)</sup>

### ច. ស្ថានភាពប្រកួតប្រជែង

ចំនួនធនាគារ និងស្ថាប័នមីក្រូហិរញ្ញវត្ថុនៅកម្ពុជា នៅតែបន្តរីកចម្រើន។ គិតត្រឹមខែធ្នូ ឆ្នាំ២០២២ ធនាគារពាណិជ្ជកម្មមានចំនួន ៥៩ (ធនាគារក្នុងស្រុកចំនួន២៧, បុត្រសម្ព័ន្ធធនាគារបរទេសចំនួន១៨, និងសាខាធនាគារបរទេសចំនួន១៤), ធនាគារឯកទេសចំនួន ០៩ (ធនាគារក្នុងស្រុកចំនួន០៤ និងធនាគារបរទេសចំនួន០៥), គ្រឹះស្ថានមីក្រូហិរញ្ញវត្ថុចំនួន ៨៧ (គ្រឹះស្ថានមីក្រូហិរញ្ញវត្ថុទទួលប្រាក់បញ្ញើចំនួន០៥ និងគ្រឹះស្ថានមីក្រូហិរញ្ញវត្ថុមិនទទួលប្រាក់បញ្ញើចំនួន៨២), ក្រុមហ៊ុនភតិសន្យាចំនួន១៦, ការិយាល័យតំណាងធនាគារបរទេសចំនួន០៦, គ្រឹះស្ថានផ្តល់សេវាទូទាត់សងប្រាក់ចំនួន៣៤, និងគ្រឹះស្ថានឥណទានជនបទចំនួន២២៤។ (Source: NBC Report, CMA Report, and Actually Updated)

ស្របគ្នានេះដែរ អតិថិជនឥណទានកើនឡើង ២០,២% (២១,២% ឆ្នាំមុន) ដល់ ២២៩,៥ ទ្រីលានរៀល (៥៦,១ ប៊ីលានដុល្លារអាមេរិក) ក្នុងនោះវិស័យធនាគារកើនឡើង ១៩,៣% ដល់ ១៨៤,១ ទ្រីលានរៀល (៤៦ ប៊ីលានដុល្លារអាមេរិក) ដោយមាន ចំនួនសរុប ១,៥លានគណនី វិស័យមីក្រូហិរញ្ញវត្ថុអតិថិជនបានកើនឡើង ២៤,៧% ដល់ ៣៩,៧ ទ្រីលានរៀល (៩,៧ ប៊ីលានដុល្លារអាមេរិក) ដោយមាន ២,១ លានគណនី វិស័យភតិសន្យាហិរញ្ញវត្ថុបានកើនឡើង ១៣,២% ដល់ ១,៨ ទ្រីលានរៀល (៤៤២,៨ លានដុល្លារអាមេរិក) ដោយមាន ៩២,៥៤៧ គណនី និងគ្រឹះស្ថានឥណទានជនបទ បានផ្តល់ឥណទានសរុប ២៤៤,១ ប៊ីលានរៀល (៥៩,៣ លានដុល្លារអាមេរិក) ដោយមាន ៧៧.០៩៣ គណនី។ រីឯប្រាក់បញ្ញើអតិថិជនមានកំណើន ១១,៣% (១៥,៤% ឆ្នាំមុន) ដល់ ១៧៨,៥ ទ្រីលានរៀល (២២,៦ ប៊ីលានដុល្លារអាមេរិក) ក្នុងនោះវិស័យធនាគារមាន ប្រាក់បញ្ញើបានកើនឡើង ៩,៩% ដល់ ១៥៧,៩ ទ្រីលានរៀល (៣៨,៦ ប៊ីលានដុល្លារអាមេរិក) និងមាន ចំនួន ១១,៧ លានគណនី និង វិស័យមីក្រូហិរញ្ញវត្ថុបានកេណ្ឌប្រមូលប្រាក់បញ្ញើ ២០,៧ ទ្រីលានរៀល (៥,១ ប៊ីលានដុល្លារអាមេរិក កើនឡើង ២១,២%) ដែលមាន ២,៦ លានគណនី។<sup>(២)</sup>

ស្ថានភាពអតិថិជន ទីផ្សារ ថ្លៃ និងការប្រកួតប្រជែងនៅក្នុងវិស័យធនាគារ មានការប្រែប្រួលគួរឱ្យកត់សម្គាល់ ក៏ប៉ុន្តែធនាគារ អេស៊ីលីដា នៅតែបន្តរក្សាបានខ្ពស់ភាពប្រកួតប្រជែង លើគ្រប់ផលិតផល-សេវាកម្ម បណ្តាញប្រតិបត្តិការ ប្រភពទុន និងធនធានបច្ចេកទេស ព្រមទាំងបន្តភាពរីកចម្រើនបានយ៉ាងល្អប្រសើរ។ គិតត្រឹមដំណាច់ខែធ្នូ ឆ្នាំ២០២២ សេវាឥណទានរបស់ធនាគារ អេស៊ីលីដា មានកំណើនរៀងគ្នា ១២,៧២% (ខ្ពស់ជាងឆ្នាំ២០២១ ដែលមានចំនួន ២,៣១%) និង ១៩,៣១% (ទាបជាងឆ្នាំ២០២១ ដែលមានចំនួន ២១,៥៦%)ទាំងចំនួនឥណទាន និងសមតុល្យឥណទានសរុប ស្របគ្នានឹងសេវាប្រាក់បញ្ញើសន្សំមានកំណើន ១៨,៦៦% និង ១២,៤៥% ទាំងចំនួនគណនី និងសមតុល្យប្រាក់បញ្ញើសរុប ខ្ពស់ជាងឆ្នាំ២០២១ដែលមានកំណើន ១៣,១៤% និង ២៤,៥៤%។



## ឆ. ផែនការអនាគត

ធនាគារ អេស៊ីលីដា បន្តផែនការធ្វើឱ្យប្រសើរឡើង និងកាន់តែងាយស្រួលសម្រាប់អតិថិជនក្នុងការប្រើប្រាស់សេវាកម្មឌីជីថលរបស់ខ្លួន ដោយបន្តធ្វើនវានុវត្តន៍ផលិតផល-សេវាកម្មថ្មីៗ និងបន្តធ្វើបច្ចុប្បន្នភាពទៅលើផលិតផល-សេវាកម្មឌីជីថលដែលស្រាប់។ បន្ថែមពីនេះ ធនាគារ អេស៊ីលីដា មានផែនការកាត់បន្ថយចំនួនសាខាបច្ចុប្បន្ន ដែលប្រើប្រាស់មនុស្សច្រើន តែជំនួសមកវិញដោយការបង្កើនចំនួនការិយាល័យធនាគារស្វ័យប្រវត្តិ (Self Service Banking) ដែលបំពាក់ទៅដោយម៉ាស៊ីន និងអាចគាំទ្រប្រតិបត្តិការរបស់អតិថិជនបាន ២៤/៧ ទាំងនៅរាជធានីភ្នំពេញ និងនៅតាមបណ្តាខេត្តនានា។

## ជ. កត្តាហានិភ័យ

### ១. ការវិភាគ

អាជីវកម្ម លទ្ធផលប្រតិបត្តិការ ស្ថានភាពហិរញ្ញវត្ថុ និងស្ថានភាពអនាគតរបស់ធនាគារ អេស៊ីលីដា អាស្រ័យលើស្ថានភាពម៉ាក្រូសេដ្ឋកិច្ចសកល និងប្រទេសទូទៅ។ ហានិភ័យ និងបញ្ហាប្រឈមជាចម្បងដូចជា៖ ១) ផលប៉ះពាល់ពីវិបត្តិជំងឺកូវីដ-១៩ ២) សង្គ្រាមរវាងរុស្ស៊ី និងអ៊ុយក្រែនបង្កផលប៉ះពាល់សេដ្ឋកិច្ច កំណើនអតិផរណា និងកំណើនអត្រាការប្រាក់គោល ដែលប៉ះពាល់ដល់វិនិយោគបរទេស ៣) ការថយចុះនូវតម្រូវការទិញរសកល ៤) ការបន្ទុចបង្ហាក់ខ្សែចង្វាក់ការផ្គត់ផ្គង់សកល ៥) ការថយល្បឿនកំណើនក្នុងវិស័យ សំណង់ និងអចលនទ្រព្យ ៦) ភាពតានតឹងភូមិសាស្ត្រនយោបាយ និង ៧) ភាពមិនច្បាស់លាស់នៃការប្រែប្រួលអាកាសធាតុ (គ្រោះទឹកជំនន់ និងភាពរាំងស្ងួត និងគ្រោះមហន្តរាយផ្សេងៗ) ។ កត្តាហានិភ័យជាសារវន្ត ពាក់ព័ន្ធនឹងអាជីវកម្មរបស់ធនាគារ អេស៊ីលីដា មានដូចតទៅ ៖

#### ១-១ ហានិភ័យឥណទាន

អតិថិជនឥណទាន ឬសមភាគី មិនអាចបំពេញកាតព្វកិច្ចហិរញ្ញវត្ថុក្នុងការទូទាត់សង ធ្វើឱ្យមានផលប៉ះពាល់ជាសារវន្តដល់ប្រាក់ចំណេញ និងស្ថានភាពអនាគតរបស់ធនាគារ ។ វិបត្តិជំងឺកូវីដ-១៩ ធ្វើឱ្យអតិថិជនឥណទាន បាត់បង់ចំណូល ឬប៉ះពាល់ការងារអាជីវកម្ម ដែលបណ្តាលឱ្យប៉ះពាល់ដល់ការបំពេញកាតព្វកិច្ចសងឥណទានមកធនាគារ ដែលកត្តាទាំងនេះធ្វើឱ្យមានការកើនឡើងនៃឥណទានមិនដំណើរការ ។ លើសពីនេះ ការបញ្ចប់នៃវិធានការរៀបចំឥណទានឡើងវិញ និងតម្រូវការធ្វើសវិធានធន និងចំណាត់ថ្នាក់ចំពោះអតិថិជនឥណទានរៀបចំឡើងវិញ ធ្វើឱ្យប៉ះពាល់ដល់ប្រាក់ចំណេញធនាគារ ។

#### ១-២ ហានិភ័យសន្ទនីយភាព

ធនាគារ អេស៊ីលីដា ធានាឱ្យមាននូវដើមទុន និងសន្ទនីយភាពក្នុងការផ្តល់មូលនិធិដល់សកម្មភាពអាជីវកម្មរបស់ខ្លួន ហើយកង្វះសន្ទនីយភាពគឺជាហានិភ័យមួយដែលអាចមានផលប៉ះពាល់ជាសារវន្តដល់កំណើនអាជីវកម្ម និងលទ្ធផលប្រតិបត្តិការ របស់ធនាគារ ។ ការបន្តតម្លើងអត្រាការប្រាក់គោលនៅទីផ្សារអន្តរជាតិ ការតម្លើងអត្រាការប្រាក់នៅក្នុងវិស័យធនាគារ ផលប៉ះពាល់ដែលបណ្តាលមកពីវិបត្តិជំងឺកូវីដ-១៩ ការដាក់ប្រទេសកម្ពុជាចូលទៅក្នុងបញ្ជីប្រទេសដែលមានហានិភ័យខ្ពស់ទាក់ទងនឹងការប្រឆាំងការលាងសម្អាតប្រាក់ និងហិរញ្ញប្បទានកេរ្តិ៍រកម្ម និងបណ្តឹងតវ៉ានានា អាចប៉ះពាល់ដល់ហូរចេញនៃមូលនិធិ ថ្លៃដើមមូលនិធិ និងស្ថានភាពសន្ទនីយភាពរបស់ធនាគារនៅក្នុងរយៈពេលមធ្យម ។

## ២. ទស្សនៈអ្នកគ្រប់គ្រង និងវិធានការទប់ស្កាត់

ទោះបីជាយ៉ាងណាក៏គ្រប់គ្រងជឿជាក់ថា កត្តាហានិភ័យទាំងនេះអាចគ្រប់គ្រង និងចាត់វិធានការកាត់បន្ថយ ព្រមទាំងប្រែក្លាយវាជា កាលានុវត្តភាពផងដែរ ៖

### ២-១ វិធានការគ្រប់គ្រងហានិភ័យឥណទាន

- អនុវត្តយ៉ាងខ្ជាប់ខ្ជួននូវសារកិច្ចណែនាំនានារបស់ធនាគារជាតិ នៃ កម្ពុជា ជាពិសេសកាតព្វកិច្ចធ្វើចំណាត់ថ្នាក់ និងសវិធានធនចំពោះឥណទានរៀបចំឡើងវិញ ក្នុងគោលបំណងកាត់បន្ថយហានិភ័យឥណទាន សំដៅរក្សាស្ថិរភាពហិរញ្ញវត្ថុ និងគាំទ្រការដើមឡើងវិញនៃសកម្មភាពសេដ្ឋកិច្ច ។
- ពង្រឹង និងបង្កើនសមត្ថភាពលើកិច្ចការអភិបាលកិច្ច គោលនយោបាយ នីតិវិធី ការត្រួតពិនិត្យផ្ទៃក្នុងទាក់ទងនឹងការវាយតម្លៃ និងត្រួតពិនិត្យឥណទានឡើងវិញ សំដៅធានាថាឥណទានដែលឱ្យអតិថិជនត្រូវបានវាយតម្លៃអំពី ប្រភពចំណូលស្នូល លំហូរសាច់ប្រាក់អតិថិជន សមត្ថភាពសង ទ្រព្យធានា ផលប៉ះពាល់បរិស្ថាន និងសង្គម សំដៅធានាថាហានិភ័យឥណទាននិងការខាតបង់នានា ត្រូវបានកាត់បន្ថយជាអតិបរមា ។
- រក្សាភាពទន់ភ្លន់ និងពិនិត្យតាមលទ្ធភាពជាក់ស្តែង ក្នុងការដោះស្រាយបំណុលដែលយឺតយ៉ាវរបស់បណ្តាលមកពីផលប៉ះពាល់នៃជំងឺកូវីដ-១៩ ជាមួយនិងការលើកទឹកចិត្តភ្នាក់ងារឥណទាន ធ្វើការទាក់ទង និងដោះស្រាយជាមួយអតិថិជនប្រកបដោយសីលធម៌វិជ្ជាជីវៈខ្ពស់ ។

### ២-២ វិធានការគ្រប់គ្រងហានិភ័យសន្ទនីយភាព

- ដាក់ចេញនូវវិធានការគ្រប់គ្រងហានិភ័យដើម្បីកាត់បន្ថយហានិភ័យសន្ទនីយភាព និងរក្សានិរន្តរភាពអាជីវកម្ម ដោយបានត្រៀមបម្រុងមូលនិធិ ស្ថិតនៅកម្រិតខ្ពស់ដែលអាចគាំទ្រដល់កំណើនអាជីវកម្ម និងឆ្លើយតបបានទាន់ពេលទៅនឹងហេតុការណ៍ហានិភ័យដែលមិនអាចរំពឹងទុកនានា ។
- បន្តស្វែងរកប្រភពមូលនិធិតាមរយៈរក្សាការទំនាក់ទំនង និងចុះកិច្ចព្រមព្រៀងជាមួយអ្នកផ្តល់មូលនិធិ ដៃគូ និងអតិថិជនជាសក្តានុពល និងធ្វើពិធីកម្មមូលនិធិតាមរយៈការបោះផ្សាយសញ្ញាបណ្ណប្រឹក្សា និងឥណទានប្រឹក្សា ដែលគាំពារបរិស្ថាន និងសង្គម សំដៅធានាដំណើរការអាជីវកម្មប្រកបដោយចីរភាព ។

### ឯកសារយោង:

(១) [https://www.nbc.org.kh/download\\_files/publication/annual\\_rep\\_kh/Annual%20Report%202022%20Publish\\_KHM.pdf](https://www.nbc.org.kh/download_files/publication/annual_rep_kh/Annual%20Report%202022%20Publish_KHM.pdf)





# ផ្នែកទី ២

## ព័ត៌មានអំពីលទ្ធផលប្រតិបត្តិការធុរកិច្ច



# ក. លទ្ធផលប្រតិបត្តិការធុរកិច្ច ដោយរួមបញ្ចូលព័ត៌មានធុរកិច្ចតាមផ្នែក

គិតនៅត្រឹមដំណាច់ខែធ្នូ ឆ្នាំ២០២២ ធនាគារ អេស៊ីលីដា និងក្រុមហ៊ុនបុត្រសម្ព័ន្ធរបស់ខ្លួនទទួលបានលទ្ធផលល្អលើការលក់ ដូចខាងក្រោម៖

លទ្ធផលសំខាន់ៗ	លទ្ធផលសម្រេចបាន		
	២០២២	២០២១	២០២០
<b>សេវាធនាគារ</b>			
ចំនួនធនាគារសកម្ម	៥៩១.៤៩៤	៥៤១.១៨៤	៥៥៥.៣២៣
សមតុល្យធនាគារសរុប (លានរៀល)	២៦.៤៣៧.៩២៨	២២.១១៦.០១៣	១៨.២២៩.៣៧២
<b>សេវាបញ្ញើ-សន្សំ</b>			
ចំនួនគណនីសរុប	៣.៨៦៥.៧៤៩	៣.២៩៨.៣៤២	២.៨៩៤.៩០៧
ចំនួនទឹកប្រាក់សរុប (លានរៀល)	២៦.៣០៣.៤៧៥	២៣.២៨៧.០៦៤	១៨.៦៥២.៦៩០
<b>សេវាធនាគារអេឡិចត្រូនិក</b>			
<b>ប័ណ្ណអេធីអិម អេស៊ីលីដា</b>			
ចំនួនប័ណ្ណបោះផ្សាយសរុប	១.៧៩៩.៩០៩	១.៥៨៥.៤៤៩	១.៣៩៦.៧៧៨
ចំនួនប្រតិបត្តិការសរុប	២១.០៥៨.៦០៩	១៩.៤៤៨.៨៣៧	១៩.៧៦៨.២២៣
ទំហំទឹកប្រាក់សរុប (លានរៀល)	១៨.៦៨៣.៣៣៥	១៦.១៧៣.៩៩០	១៣.៧៧៥.៩១៨
<b>អេស៊ីលីដាម៉ូបាល</b>			
ចំនួនអ្នកប្រើប្រាស់សរុប	២.៤៤៥.៤៨៦	២.២៧៨.២២០	១.៧៨២.៤១៤
ចំនួនប្រតិបត្តិការសរុប	១៤៨.៧៩៩.៦៦១	៧៨.៧២៦.៨៩៥	៤៨.៧៤៩.៥៩៩
ទំហំទឹកប្រាក់សរុប (លានរៀល)	២០៦.៦៦០.២៦២	១១៥.២៤២.៦៣៨	៥៩.២១១.២៧៩
<b>សេវាអេស៊ីលីដាអ៊ិនធើណែត</b>			
ចំនួនអ្នកប្រើប្រាស់សរុប	២២.១៦៤	១៣.៥៥៧	១១.៦៧៩
ចំនួនប្រតិបត្តិការសរុប	២.៣១៨.៧៨៩	១.៤៦៦.៨២២	៨៨៦.៩៩០
ទំហំទឹកប្រាក់សរុប (លានរៀល)	២៦.១៥៨.៧០៥	១៩.៧៩៩.៨៦៤	១១.២៨៥.៩៤៨
<b>សេវាអេស៊ីលីដាអ៊ិឌីឌីឌី</b>			
ចំនួនដៃគូអាជីវកម្មសរុប	៧៣	៥៩	៥១
ចំនួនប្រតិបត្តិការសរុប	៣.៦១៩.៩៣៦	៣.២១៥.២០៧	៤៤៧.៩២៩
ទំហំទឹកប្រាក់សរុប (លានរៀល)	១.៨០៤.១៣៦	១.២០៦.៥២៩	៣៦០.០០០
<b>ម៉ាស៊ីនអេធីអិម អេស៊ីលីដា</b>			
ចំនួនម៉ាស៊ីនសរុប	១.១១៤	៩០១	៧៥៧
ចំនួនប្រតិបត្តិការសរុប	៣៥.២៩៨.២១៤	២៧.១២៩.២៥២	២៦.៥៧២.៧៧១
ទំហំទឹកប្រាក់សរុប (លានរៀល)	៣៩.១៦០.៩៧៦	២៦.៤៧៧.៣៤១	២០.០១៨.៤៣២



លទ្ធផលសំខាន់ៗ	លទ្ធផលសម្រេចបាន		
	២០២២	២០២១	២០២០
<b>ម៉ាស៊ីនដាក់ប្រាក់បញ្ញើមានកាលកំណត់</b>			
ចំនួនម៉ាស៊ីនសរុប	២៦	២៦	១៤
ចំនួនប្រតិបត្តិការសរុប	១.៤៨៧	៤.១២០	១.៩០៧
ទំហំទឹកប្រាក់សរុប (លានរៀល)	១១១.១៣៤	៣៤៣.១៥៤	១៨០.២៩២
<b>ម៉ាស៊ីនបើកគណនី និងបោះពុម្ពប័ណ្ណអេធីអ៊ីម</b>			
ចំនួនម៉ាស៊ីនសរុប	៤៣	២៥	-
ចំនួនប្រតិបត្តិការសរុប	៤៣.០៨៩	៣៤.០៩២	-
ទំហំទឹកប្រាក់សរុប (លានរៀល)	១៦	៧០	-
<b>ម៉ាស៊ីនទទួលកាបូបប្រាក់</b>			
ចំនួនម៉ាស៊ីនសរុប	១៧	១៤	១៩
ចំនួនប្រតិបត្តិការសរុប	៧៥.០២០	៩៤.៧១៣	១២១.១៩៤
ទំហំទឹកប្រាក់សរុប (លានរៀល)	៥៧១.០៩៤	៥៥៥.២៥៧	៤៣០.៤០៤
<b>ម៉ាស៊ីនឆ្លុះកាត អេស៊ីលីដា</b>			
ចំនួនម៉ាស៊ីនឆ្លុះកាតសរុប	៤.៣៥៤	៤.៤៦២	៤.២៨៧
ចំនួនប្រតិបត្តិការសរុប	២.១៥៩.១៧៥	២.០៣៣.២៨៣	២.៤៥៧.៦២៦
ទំហំទឹកប្រាក់សរុប (លានរៀល)	៥៩១.៦០៣	៤៧៩.៦១៣	៦៥៧.៥០៦
<b>កូដ QR នៅតាមហាងទំនិញនានា</b>			
ចំនួនពាណិជ្ជករបំពាក់កូដ QR	២៣៩.៧៥១	១២៥.៣០៩	៦៣.៧១៤
ចំនួនប្រតិបត្តិការសរុប	១៦.៤៥៩.៣៧៧	៣.១៩៤.៤៤៣	១.៨៤២.៩១៣
ទំហំទឹកប្រាក់សរុប (លានរៀល)	៧.៧៧៧.៤៩១	៦៣៤.២៤០	១៨៦.៦៩១
<b>អេស៊ីលីដាអ៊ីសប</b>			
ចំនួនផ្សារអនឡាញ	៤	១	-
ចំនួនប្រតិបត្តិការសរុប	១៤	២៨៦	-
ទំហំទឹកប្រាក់សរុប (លានរៀល)	០,៣៩	៧	-
<b>ប័ណ្ណនិម្មិតអេស៊ីលីដា</b>			
ចំនួនប័ណ្ណនិម្មិត	៤.៤៩៤	៣.៦៤៤	-
ចំនួនប្រតិបត្តិការសរុប	៣៤.៩០៧	២.៤៩១	-
ទំហំទឹកប្រាក់សរុប (លានរៀល)	៣.០១៤	១៦១	-



លទ្ធផលសំខាន់ៗ	លទ្ធផលសម្រេចបាន		
	២០២២	២០២១	២០២០
<b>ខ្សែអាយប៊ែង</b>			
ចំនួនខ្សែបោះផ្សាយសរុប	៤.៩៦០	-	-
ចំនួនប្រតិបត្តិការសរុប	១៨.៧៤២	-	-
ទំហំទឹកប្រាក់សរុប (លានរៀល)	៣១.៧៦២	-	-
<b>បណ្តាញប្រតិបត្តិការ និង បុគ្គលិក</b>			
<b>ធនាគារ អេស៊ីលីដា</b>			
ចំនួនការិយាល័យសរុប	២៦៤	២៦២	២៦៣
ចំនួនធនាគារស្វ័យប្រវត្តិសរុប	១២៥	៧៣	៣៧
ចំនួនបុគ្គលិកសរុប	១២.០៨៣	១២.០៨១	១២.០១៣
<b>ក្រុមហ៊ុនបុត្រសម្ព័ន្ធ (ក្នុង និង ក្រៅប្រទេស)</b>			
ចំនួនការិយាល័យសរុប	៥៦	៥៧	៥៦
ចំនួនបុគ្គលិកសរុប	១.៤៩៩	១.៥៩៣	១.៦៩១

## ខ. រចនាសម្ព័ន្ធចំណូល

ប្រភពចំណូល (លានរៀល)	២០២២		២០២១		២០២០	
	ចំនួន	ភាគរយ	ចំនួន	ភាគរយ	ចំនួន	ភាគរយ
ចំណូលការប្រាក់	២.៧៤១.៣៦៩	៩០,១៨%	២.៣៣៤.២១៧	៩០,១២%	២.១០០.០៤០	៨៨,៩៣%
ចំណូលកម្រៃ និងជើងសារ	១៩៣.៩៤៩	៦,៣៨%	១៧៤.៦៦៥	៦,៧៤%	១៨៦.៦២៥	៧,៩០%
ចំណូលផ្សេងៗសុទ្ធ	១០៤.៧២០	៣,៤៤%	៨១.២០៤	៣,១៤%	៧៤.៤១៨	៣,១៧%
ចំណូលសរុប	៣.០៤០.០៣៨	១០០%	២.៥៩០.០៨៦	១០០%	២.៣៦១.៤៨៣	១០០%



# ផ្នែកទី ៣

## ព័ត៌មានអំពីអភិបាលកិច្ចសាជីវកម្ម





## ខ. ក្រុមប្រឹក្សាភិបាល

### សមាសភាពក្រុមប្រឹក្សាភិបាល

ល.រ	ឈ្មោះអភិបាល	តំណែង	កាលបរិច្ឆេទក្លាយជាអភិបាល	កាលបរិច្ឆេទបញ្ចប់អាណត្តិ
១	លោក ឆាយ សឿន	ប្រធានក្រុមប្រឹក្សាភិបាល	១៤ សីហា ២០១៤	១៤ សីហា ២០២៣
២	បណ្ឌិត អ៊ុន ចាន់នី	អភិបាលប្រតិបត្តិ	១៤ សីហា ២០១៤	១៤ សីហា ២០២៣
៣	លោក វ័ត្ត យូម៉េង	អភិបាលប្រតិបត្តិ	១៤ សីហា ២០១៤	១១ មករា ២០២៣
៤	លោក Pieter Kooi	អភិបាលឯករាជ្យ	១២ មករា ២០០៤	១២ មករា ២០២៥
៥	លោក វ៉ាន់ ស៊ូអៀង	អភិបាលឯករាជ្យ	០២ កញ្ញា ២០២០	០២ កញ្ញា ២០២៣
៦	លោកស្រី តូរី រតនា	អភិបាលឯករាជ្យ	០៤ វិច្ឆិកា ២០២១	០៤ វិច្ឆិកា ២០២៤
៧	លោក Stéphane Mangiavacca	អភិបាលមិនប្រតិបត្តិ	២២ មេសា ២០២០	២១ សីហា ២០២៤
៨	លោក Kyosuke Hattori	អភិបាលមិនប្រតិបត្តិ	០៤ វិច្ឆិកា ២០២១	០៦ ធ្នូ ២០២៥
៩	បណ្ឌិត Albertus Bruggink	អភិបាលមិនប្រតិបត្តិ	១២ ឧសភា ២០២១	១០ មករា ២០២៥
១០	លោក កាយ ឡុត	អភិបាលមិនប្រតិបត្តិ	១២ ឧសភា ២០២១	១២ ឧសភា ២០២៤

ឈ្មោះលេខាធិការ ធនាគារ អេស៊ីលីដា គីអិលស៊ី៖ លោកស្រី ប៊ុត ប៊ុនសីហា, លោក យិន វីរៈ, លោក សេន សុខឡា, លោកស្រី ទេព សរចិន្តា

## គ. គណៈកម្មាធិការប្រតិបត្តិ

ល.រ	ឈ្មោះ	ភេទ	តំណែង
១	បណ្ឌិត អ៊ុន ចាន់នី	ប្រុស	ប្រធាននាយកប្រតិបត្តិ
២	បណ្ឌិត សូ ផនណារី	ស្រី	អនុប្រធាននាយកប្រតិបត្តិជាន់ខ្ពស់ និងជាគណៈប្រធាននាយកប្រតិបត្តិប្រតិបត្តិការ
៣	លោកស្រី ម៉ារ អមរា	ស្រី	អនុប្រធាននាយកប្រតិបត្តិជាន់ខ្ពស់ និងជាគណៈប្រធាននាយកប្រតិបត្តិហិរញ្ញវត្ថុ
៤	លោក វ័ត្ត យូម៉េង	ប្រុស	អនុប្រធាននាយកប្រតិបត្តិជាន់ខ្ពស់ និងជាគណៈប្រធាននាយកប្រតិបត្តិរតនាភិបាល
៥	លោក លី ថៃ	ប្រុស	អនុប្រធាននាយកប្រតិបត្តិ និងជាគណៈប្រធាននាយកប្រតិបត្តិអភិបាលកិច្ច
៦	លោកស្រី ប៊ុត ប៊ុនសីហា	ស្រី	អនុប្រធាននាយកប្រតិបត្តិ និងជាគណៈប្រធាននាយកប្រតិបត្តិនីតិកម្ម និងលេខាធិការក្រុមហ៊ុន
៧	លោក ម៉ាច់ ធារី	ប្រុស	អនុប្រធាននាយកប្រតិបត្តិ និងជាគណៈប្រធាននាយកប្រតិបត្តិព័ត៌មានវិទ្យា
៨	បណ្ឌិត ឡឿង សុភាព	ប្រុស	អនុប្រធាននាយកប្រតិបត្តិ និងជាគណៈប្រធាននាយកប្រតិបត្តិហានិភ័យ

សម្គាល់៖ ព័ត៌មានលម្អិតពាក់ព័ន្ធអភិបាលកិច្ចសាជីវកម្មមានភ្ជាប់ជាឧបសម្ព័ន្ធ។



## ផ្នែកទី ៤

**ព័ត៌មានអំពីការជួញដូរមូលបត្រ  
និងភាគហ៊ុនិក  
របស់ធនាគារ អេស៊ីលីដា**





## ក. ព័ត៌មានអំពីមូលបត្រ

### ១. ព័ត៌មានអំពីមូលបត្រកម្មសិទ្ធិ (ករណីចុះបញ្ជីលក់មូលបត្រកម្មសិទ្ធិ)

ឈ្មោះមូលបត្រកម្មសិទ្ធិ	ធនាគារ អេស៊ីលីដា ភីអិលស៊ី
និមិត្តសញ្ញាមូលបត្រកម្មសិទ្ធិ	ធអក (ABC)
ចំណាត់ថ្នាក់នៃមូលបត្រកម្មសិទ្ធិ	ភាគហ៊ុនធម្មតាមានសិទ្ធិបោះឆ្នោត
តម្លៃចារឹកក្នុងមួយឯកតាមូលបត្រកម្មសិទ្ធិ	៤.០០០ រៀល
ថ្លៃលក់ក្នុងមួយឯកតាមូលបត្រកម្មសិទ្ធិ (IPO Price)	១៦.២០០ រៀល
បរិមាណមូលបត្រកម្មសិទ្ធិសរុបទាំងអស់ដែលកំពុងធ្វើចរាចរលើទីផ្សារ	៤៣៣.១៦៣.០១៩ ភាគហ៊ុន
មូលធនបន្ថែមកម្មទីផ្សារ (គិតជាលានរៀល)	៤.៦៨៦.៨២៤
ឈ្មោះទីផ្សារមូលបត្រប្រតិបត្តិ	ផ្សារមូលបត្រកម្ពុជា កាលបរិច្ឆេទនៃការចុះបញ្ជីលក់មូលបត្រ៖ ២៥ ឧសភា ២០២០

### ២. ព័ត៌មានអំពីមូលបត្របំណុល (ករណីចុះបញ្ជីលក់មូលបត្របំណុល)៖ មិនមាន

### ខ. ថ្លៃ និងបរិមាណជួញដូរមូលបត្រ

មូលបត្រកម្មសិទ្ធិ (២០២២)	មករា	កុម្ភៈ	មីនា	មេសា	ឧសភា	មិថុនា	កក្កដា	សីហា	កញ្ញា	តុលា	វិច្ឆិកា	ធ្នូ	
ថ្លៃជួញដូរ	អតិបរមា	១០.៥០០	១៥.២០០	១៣.៩០០	១៣.៣៤០	១២.១៨០	១១.៤០០	១០.៩០០	១០.៤៤០	១០.៣២០	១០.៤៤០	១០.៩០០	១០.៨២០
	មធ្យម	១០.៣៣៤	១២.៧៥៤	១៣.៦០៤	១២.៣៤៩	១១.៤១២	១១.០៧៣	១០.៥៩២	១០.៣៦៣	១០.២៤៥	១០.២៩៥	១០.៥៦៤	១០.៦៤៧
	អប្បបរមា	១០.១៨០	១០.២៨០	១៣.០២០	១១.០២០	១១.១០០	១០.៥៦០	១០.៣២០	៩.៣៦០	១០.១៨០	១០.១៦០	១០.៣០០	១០.៤៤០
បរិមាណជួញដូរ	អតិបរមា	៨៧.៧៤៧	៦៣៣.១៦៧	៣៦២.៩១១	១៥.៣៤២.៨៧៩	៤៧០.៥៩៥	៣៦០.៦៩៧	១៦៣.៩៨២	១៩៨.៥២៥	១២១.៣៥២	១៤៦.៤៧៥	១១៦.៨១៤	១៤៤.៨៣០
	មធ្យម	៣១.១៣៤	១៩៨.២៩៧	១០៤.០៨៣	១.០៧២.២៣៥	១៤៨.៣៥៨	១២៩.០១៩	៨៧.៨៧០	៧៨.៥០៦	៥៣.១៨១	៨៣.២២៥	៦៨.៧០៣	៥៥.៧០៧
	អប្បបរមា	៧.៧៤៤	១៤.៥០៧	៤៤.១៦៦	៣៣.៥៥៦	២៩.១៧២	៣៦.៥៦៥	៤២.៨២៦	៣៨.៧៤០	១០.៨៧៥	២១.០៣៧	២៦.០២២	៣១.៤៧៤



**គ. ភាគហ៊ុនិកដែលកាន់កាប់ភាគហ៊ុនមានសិទ្ធិបោះឆ្នោតចំនួនច្រើនលើសលប់ (ចាប់ពី ៣០% ឡើងទៅ)៖ មិនមាន**

**ឃ. ភាគហ៊ុនិកដែលកាន់កាប់ភាគហ៊ុនមានសិទ្ធិបោះឆ្នោតចំនួនច្រើន (ចាប់ពី ៥% ដល់តិចជាង ៣០%)**

ឈ្មោះ	សញ្ជាតិ	ចំនួនមូលបត្រ	ភាគរយ
អេស៊ីលីដា ហ្វាយណាន់ហ្សល់ ត្រាស់	ខ្មែរ	១១៧.៥៦៩.៩៥៨	២៧,១៤២២%
SMBC	ជប៉ុន	៧៨.២៥៩.៣១០	១៨,០៦៦៩%
COFIBRED	បារាំង	៥២.៥៣០.២២៣	១២,១២៧១%
ORIX Corporation	ជប៉ុន	៥២.៥៣០.២២៣	១២,១២៧១%
សរុប		៣០០.៨៨៩.៧១៤	៦៩,៤៦៣៣%

**ង. ព័ត៌មានអំពីការបែងចែកភាគលាភក្នុងរយៈពេល ៣ឆ្នាំចុងក្រោយ**

ព័ត៌មាន	២០២១	២០២០	២០១៩
ប្រាក់ចំណេញដែលផ្តល់ជូនដល់ភាគហ៊ុនិករបស់ធនាគារ (លានរៀល)	៦៧៩.០០២	៥៧៦.៨៦៥	៤៨៩.៧២៤
ភាគលាភជាសាច់ប្រាក់សរុប (លានរៀល)	២៣៧.៦៥១	១៧២.៩៤៤	១៣៣.៣៩៥
ភាគលាភជាមូលបត្រកម្មសិទ្ធិសរុប (លានរៀល)	-	-	-
ភាគលាភផ្សេងទៀត	-	-	-
អនុបាតនៃការបែងចែកភាគលាភ (%)	៣៥%	៣០%	២៧%
ទិន្នផលភាគលាភ (%)	*៥,២២%	២,៣៣%	-
ភាគលាភក្នុងមួយឯកតាមូលបត្រកម្មសិទ្ធិ (រៀល)	៥៤៩	៣៩៩	៣១១

\* ថ្ងៃបិទទីផ្សារប្រចាំថ្ងៃទី៣១ ខែធ្នូ ឆ្នាំ២០២០ គឺ១៧.១០០រៀល  
 \* ថ្ងៃបិទទីផ្សារប្រចាំថ្ងៃទី៣១ ខែធ្នូ ឆ្នាំ២០២១ គឺ១០.៥២០រៀល  
 . ទិន្នផលភាគលាភ = ភាគលាភក្នុងមួយភាគហ៊ុន/តម្លៃបច្ចុប្បន្នរបស់ភាគហ៊ុន  
 . អនុបាតនៃការបែងចែកភាគលាភ = ភាគលាភក្នុងមួយភាគហ៊ុន/ចំណេញក្នុងមួយឯកតាមូលបត្រកម្មសិទ្ធិ



# ផ្នែកទី ៥

របាយការណ៍សវនកម្ម របស់សវនករផ្ទៃក្នុង  
លើការត្រួតពិនិត្យផ្ទៃក្នុង



# I. សេចក្តីផ្តើម

ប្រសិទ្ធភាពនៃអភិបាលកិច្ចការគ្រប់គ្រងហានិភ័យ និងការត្រួតពិនិត្យផ្ទៃក្នុងត្រូវបានធានាមានគោលបំណងច្បាស់លាស់ប្រកបដោយឯករាជ្យភាព តាមរយៈការធ្វើសវនកម្មផ្ទៃក្នុង ផ្តល់នូវការពិគ្រោះយោបល់ ដ៏មានគុណភាពម្តែ ក្នុងការកែលម្អប្រតិបត្តិការធនាគារ។ ដើម្បីគាំទ្រធនាគារ និងក្រុមហ៊ុនបុត្រសម្ព័ន្ធឱ្យសម្រេចបាននូវគោលបំណង វិធីសាស្ត្រជាប្រព័ន្ធ រាយការណ៍ដ៏ច្បាស់លាស់ និងបង្កើនប្រសិទ្ធភាពលើការគ្រប់គ្រងហានិភ័យ ការគ្រប់គ្រង និងអភិបាលកិច្ចមុខងារសវនកម្មផ្ទៃក្នុងត្រូវបានរៀបចំឡើង និងដឹកនាំដោយគណៈប្រធាននាយិកាប្រតិបត្តិជាដាច់ខាតសវនកម្មផ្ទៃក្នុង ត្រូវបានចាត់តាំង និងធ្វើការទំនាក់ទំនងព្រមទាំងរាយការណ៍ដោយផ្ទាល់ជូនគណៈកម្មាធិការសវនកម្ម ។

# II. វិសាលភាពនៃមុខងារសវនកម្មផ្ទៃក្នុង

វិសាលភាពនៃសកម្មភាពសវនកម្មផ្ទៃក្នុង រួមមានការងារស្នូលចំនួនបី ប្រភេទដែលប្រកបដោយវិធីសាស្ត្រអនុវត្តលក្ខណៈជាប្រព័ន្ធ និងមាននិយមន័យច្បាស់លាស់ក្នុងការត្រួតពិនិត្យ និងរាយការណ៍ប្រព័ន្ធត្រួតពិនិត្យគ្រប់គ្រងផ្ទៃក្នុង ទស្សនវិស័យនៃការគ្រប់គ្រងហានិភ័យ និងប្រតិបត្តិការធនាគារ មានដូចជា៖

- **ត្រួតពិនិត្យការអនុវត្តគោលការណ៍:** គឺការធ្វើសវនកម្មលើការអនុវត្តន៍គោលការណ៍ គោលការណ៍ប្រតិបត្តិ នីតិវិធី និងសេចក្តីណែនាំផ្សេងៗ តាមរយៈការធ្វើតេស្តប៉ាន់ស្មន់សវនកម្មដើម្បីផ្តល់នូវការធានាដ៏មានប្រសិទ្ធភាពនៃប្រព័ន្ធត្រួតពិនិត្យផ្ទៃក្នុងប្រតិបត្តិតាមបទប្បញ្ញត្តិ អោយបានត្រឹមត្រូវ និងគ្រប់ជ្រុងជ្រោយ ដែលជាមូលដ្ឋានគ្រឹះទប់ស្កាត់ កាត់បន្ថយហានិភ័យ ។
- **សវនកម្មប្រព័ន្ធព័ត៌មាន:** គឺជាការធ្វើសវនកម្មលើទិន្នន័យ និងសុវត្ថិភាពប្រព័ន្ធព័ត៌មានវិទ្យា រួមមានការប្រើប្រាស់ការរក្សាការសម្ងាត់ និងភាពទូលំទូលាយនៃទិន្នន័យ ដើម្បីផ្តល់ការធានានូវភាពជឿទុកចិត្ត និងប្រសិទ្ធភាពនៃការគ្រប់គ្រងប្រព័ន្ធព័ត៌មានវិទ្យា និងអនុវត្តគោលការណ៍ណែនាំស្តីពីការគ្រប់គ្រងហានិភ័យព័ត៌មានវិទ្យា របស់ធនាគារជាតិ នៃកម្ពុជា ។
- **សវនកម្មអង្កេតប្រតិបត្តិការ:** គឺជាការត្រួតពិនិត្យលម្អិតឱ្យបានហ្មត់ចត់លើប៉ាន់ស្មន់សវនកម្ម ដែលមានសញ្ញាណនៃការក្លែងបន្លំទាំងខាងក្នុង និងខាងក្រៅដើម្បីផ្តល់ការធានានូវការគ្រប់គ្រងប្រកបដោយប្រសិទ្ធភាព និងរឹងមាំការពារការក្លែងបន្លំ ទំនាស់ផលប្រយោជន៍ និងការពារធនធានទ្រព្យសកម្មរបស់ធនាគារ ។

# III. សេចក្តីសង្ខេបនៃការអនុវត្តកិច្ចការសវនកម្មផ្ទៃក្នុង ឆ្នាំ២០២២

ការប្រតិបត្តិសវនកម្មផ្ទៃក្នុង ត្រូវបានកំណត់ដោយផែនការសកម្មភាពដាក់ជូនគណៈកម្មាធិការសវនកម្ម ដើម្បីអនុវត្តការអនុវត្ត ផែនការសវនកម្មការទំនាក់ទំនងពិភាក្សាលទ្ធផលសវនកម្ម ការផ្តល់របាយការណ៍សវនកម្ម និងតាមដានវិធានការកែតម្រូវរបស់ ថ្នាក់គ្រប់គ្រង ។

ផែនការសវនកម្មផ្ទៃក្នុងប្រចាំឆ្នាំ ២០២២ ត្រូវបានបង្កើតឡើងដោយផ្អែកលើវិធីសាស្ត្ររាយការណ៍ដ៏ទូលំទូលាយ ដើម្បីស្របតាមយុទ្ធសាស្ត្រធនាគារ ដើម្បីកំណត់ឱ្យបានច្បាស់នូវគោលបំណងសវនកម្ម និងវិសាលភាពនៃគម្រោងកិច្ចនីមួយៗ។ គណៈកម្មាធិការសវនកម្មបានអនុម័តផែនការសវនកម្មផ្ទៃក្នុងប្រចាំឆ្នាំ គួបផ្សំដោយវិភាគសម្របសម្រួលដើម្បីគាំទ្រដល់សកម្មភាពសវនកម្ម រួមទាំងធនធានមនុស្ស និងការអភិវឌ្ឍចំណេះដឹងជំនាញ ។

ផែនការសកម្មភាពសវនកម្មឆ្នាំ២០២២ ត្រូវបានអនុម័តដោយគណៈកម្មាធិការសវនកម្ម រួមមានគម្រោងកិច្ចសវនកម្មត្រួតពិនិត្យការអនុវត្ត គោលការណ៍ចំនួន ៥៥ សវនកម្មអង្កេតប្រតិបត្តិការចំនួន ៣៤ និងសវនកម្មប្រព័ន្ធព័ត៌មានវិទ្យាចំនួន ១៤ ត្រូវប្រតិបត្តិគ្រប់សវនកម្មទាំងអស់ក្នុងធនាគាររួមមានការិយាល័យកណ្តាល និងកម្រិតសាខា ដោយអនុវត្តទៅតាមប្រធានបទសវនកម្មដូចជា សវនកម្មគ្រប់គ្រងហានិភ័យ សវនកម្មធនធានមនុស្ស សវនកម្មគ្រប់គ្រងការិយាល័យ សវនកម្មធានាសុវត្ថិភាព សវនកម្មកោសល្យវិច័យ សវនកម្មសន្តិសុខព័ត៌មានវិទ្យា សវនកម្មហិរញ្ញវត្ថុ សវនកម្មហានិភ័យទីផ្សារ សវនកម្មគ្រប់ខ័ណ្ឌគ្រប់គ្រងហានិភ័យសន្ទនីយភាព សវនកម្មប្រតិបត្តិការនៅបញ្ជូរ និងសវនកម្មប្រឆាំងការសម្អាតប្រាក់ និងហិរញ្ញប្បទានភេរកម្ម។

បញ្ហាសំខាន់ៗត្រូវបានកំណត់ច្បាស់លាស់នៅក្នុងរបាយការណ៍សវនកម្មផ្ទៃក្នុង ដើម្បីផ្តល់យោបល់ជូនថ្នាក់គ្រប់គ្រង រៀបចំកែលម្អឱ្យបានសមស្រប និងទាន់ពេលវេលា ដូចជាការអភិវឌ្ឍគោលការណ៍ គោលការណ៍ប្រតិបត្តិ និងនីតិវិធី ព្រមទាំងពង្រឹង និងហ្វឹកហ្វឺនដល់ថ្នាក់គ្រប់គ្រង និងបុគ្គលិកដែលពាក់ព័ន្ធ ។

របាយការណ៍សវនកម្មផ្ទៃក្នុងសរុបប្រចាំខែត្រូវបានរាយការណ៍ជូនគណៈកម្មាធិការសវនកម្ម និងចម្លងជូនទៅថ្នាក់ដឹកនាំជាន់ខ្ពស់ ដែលខ្លឹមសារនៃរបាយការណ៍រួមមាន ផែនការសកម្មភាពក្នុងការពង្រឹងដោយថ្នាក់គ្រប់គ្រង ដើម្បីធ្វើការតាមដានការកែតម្រូវការរកឃើញ។



### IV. សេចក្តីសន្និដ្ឋាន

ផែនការគម្រោងកិច្ចសវនកម្មផ្ទៃក្នុងឆ្នាំ ២០២២ បានសម្រេចជោគជ័យ ដោយអនុវត្តបានយ៉ាងតឹងរឹងនូវ មូលដ្ឋានហានិភ័យគ្រប់ប្រធានបទ និងសវនដ្ឋាន ដើម្បីផ្តល់នូវយោបល់ស្តីពីការត្រួតពិនិត្យប្រកបដោយប្រសិទ្ធភាពលើការគ្រប់គ្រងហានិភ័យ ដំណើរការត្រួតពិនិត្យផ្ទៃក្នុង និងនីតិវិធី និងការគ្រប់គ្រងទៅតាមបទប្បញ្ញត្តិ ។

ជាការឆ្លើយតបនឹងអនុសាសន៍សវនកម្ម ថ្នាក់គ្រប់គ្រងបានយល់ស្របរៀបចំផែនការសកម្មភាពកែលម្អដើម្បីបង្កើនប្រសិទ្ធភាពប្រព័ន្ធត្រួតពិនិត្យ ប្រតិបត្តិការធនាគារពីមួយថ្ងៃទៅមួយថ្ងៃ ។

ផ្អែកលើសមិទ្ធផលនៃការអនុវត្តកិច្ចការសវនកម្មផ្ទៃក្នុងឆ្នាំ២០២២ យើងសន្និដ្ឋានបានថាក្របខ័ណ្ឌអភិបាលកិច្ច ការគ្រប់គ្រងហានិភ័យ និងការគ្រប់គ្រង លើការត្រួតពិនិត្យ ត្រូវបានរៀបចំឡើងប្រកបដោយប្រសិទ្ធភាពស្របតាម បទប្បញ្ញត្តិនានា គោលការណ៍ផ្ទៃក្នុង និង នីតិវិធីរបស់ធនាគារ ។

បានអាន និងឯកភាព  
ភ្នំពេញ ថ្ងៃទី២ ខែកុម្ភៈ ឆ្នាំ២០២៣

លោកស្រី អ៊ូ រតនា  
ប្រធានគណៈកម្មាធិការសវនកម្ម

លោកស្រី គឹម សុធាវី  
គណៈប្រធាននាយិកាប្រតិបត្តិជាតិឧស្សាហកម្មសវនកម្មផ្ទៃក្នុង



# ផ្នែកទី ៦

## របាយការណ៍ហិរញ្ញវត្ថុដែល ធ្វើសវនកម្មដោយ សវនករឯករាជ្យ

សូមពិនិត្យមើលឧបសម្ព័ន្ធដែលបានភ្ជាប់មកជាមួយ  
របាយការណ៍ហិរញ្ញវត្ថុដែលធ្វើសវនកម្មដោយសវនករឯករាជ្យ



# ផ្នែកទី ៧

ព័ត៌មានអំពីប្រតិបត្តិការ  
ជាមួយភាគីជាប់ពាក់ព័ន្ធ  
និងទំនាស់ផលប្រយោជន៍





បុគ្គលចុះបញ្ជីលក់មូលបត្រកម្មសិទ្ធិត្រូវបង្ហាញពីព័ត៌មានប្រតិបត្តិការសំខាន់ៗជាមួយភាគីជាប់ពាក់ព័ន្ធនៅក្នុងរយៈពេល ២ (ពីរ) ឆ្នាំចុងក្រោយ ដោយបញ្ជាក់ពីឈ្មោះ ទំនាក់ទំនងរវាងបុគ្គលចុះបញ្ជីលក់មូលបត្រ និងភាគីជាប់ពាក់ព័ន្ធ ទំហំនៃប្រតិបត្តិការ និងប្រភេទនៃផលប្រយោជន៍ដែលកើតចេញពីទំនាក់ទំនងនោះ ដូចខាងក្រោម៖

**ក. ប្រតិបត្តិការសំខាន់ៗជាមួយភាគហ៊ុនិកដែលមានភាគហ៊ុនចាប់ពី ៥ (ប្រាំ) ភាគរយ ឡើងទៅ នៃមូលបត្រកម្មសិទ្ធិកំពុងធ្វើចរាចរលើទីផ្សារ**

ធនាគារ អេស៊ីលីដា មានភាគហ៊ុនិកចំនួន ៤ ដែលកាន់កាប់ភាគហ៊ុនយ៉ាងតិច ៥% ឡើងទៅនៃមូលបត្រកម្មសិទ្ធិកំពុងធ្វើចរាចរលើទីផ្សារ ក្នុងនោះរួមមាន៖ (១) AFT (២) SMBC (៣) COFIBRED និង (៤) ORIX Corporation។

គិតត្រឹមថ្ងៃទី៣១ ខែធ្នូ ឆ្នាំ២០២២ ធនាគារ អេស៊ីលីដា មានប្រតិបត្តិការសំខាន់ៗជាមួយភាគហ៊ុនិកដែលមានភាគហ៊ុនចាប់ពី ៥ (ប្រាំ) ភាគរយឡើងទៅ នៃមូលបត្រកម្មសិទ្ធិ កំពុងធ្វើចរាចរលើទីផ្សារដូចខាងក្រោម៖

បរិយាយ	២០២២		២០២១	
	ដុល្លារអាមេរិក	ពាន់រៀល	ដុល្លារអាមេរិក	ពាន់រៀល
<b>សមតុល្យជាមួយសម្ព័ន្ធព្យាទិ</b>	<b>៧២៥.៣៨៨</b>	<b>២.៩៨៦.៤២២</b>	<b>៦៣៩.៩១៨</b>	<b>២.៦០៧.០២៦</b>
SMBC	៧២៥.៣៨៨	២.៩៨៦.៤២២	៦៣៩.៩១៨	២.៦០៧.០២៦
<b>គណនីត្រូវទូទាត់</b>	<b>(៤៨៨.៩៣០)</b>	<b>(២.០១២.៩២៤)</b>	<b>(២៦.១០៦)</b>	<b>(១០៦.៣៥៦)</b>
AFT	(៥១.៧០៥)	(២១២.៨៦៩)	(២៦.០៦២)	(១០៦.១៧៧)
ASA Plc.	-	-	(៤៤)	(១៧៩)
SMBC	(៤៣៧.២២៥)	(១.៨០០.០៥៥)	-	-
<b>ប្រាក់បញ្ញើ</b>	<b>១០.១៦៧.៦២៣</b>	<b>៤១.៨៦០.១០៣</b>	<b>១៣.២៦៣.៥៦៤</b>	<b>៥៤.០៣៥.៧៦០</b>
AFT	៩.៩៥៥.៦៩៩	៤០.៩៨៧.៦១២	១៣.០៧៤.៧៦៥	៥៣.២៤២.៤៨៩
គណនីចរន្ត	៦.២៦១.៩២២	២៥.៧៤០.៣៣៣	១១.០៥២.៧០៣	៤៥.០២៤.៧១២
គណនីបញ្ញើសំចៃ	៣.៦៩៣.៧៧៧	១៥.២៤៦.២៧៩	-	-
ប្រាក់បញ្ញើមានកាលកំណត់	២.៩៩២.៤២៤	១២.២១៣.១២១	២.០០៦.០៦២	៨.២៥៤.១៧៧
ASA Plc.	១៧៥.២៧៦	៧២១.៦១១	១៤២.៣៣១	៥៧៩.៤៥៦
គណនីបញ្ញើសំចៃ	១៧៥.២៧៦	៧២១.៦១១	២២.២៨៧	៩០.៧៩៧
ប្រាក់បញ្ញើមានកាលកំណត់	-	-	១២០.០៤៤	៤៨៩.០៥៩
SMBC	៣៦.៦៤៨	១៥០.៨៨០	៤២.៤៦៨	១៧៣.០១៥
គណនីចរន្ត	៣៦.៦៤៨	១៥០.៨៨០	៤២.៤៦៨	១៧៣.០១៥
<b>ប្រាក់កម្ចីពីភាគហ៊ុនិក</b>	<b>៤៨.៤៤៧.៥២៨</b>	<b>២០១.១០៥.២៧៣</b>	<b>-</b>	<b>-</b>
SMBC	៤៨.៤៤៧.៥២៨	២០១.១០៥.២៧៣	-	-
<b>ចំណូលកម្រៃនិងជើងសារ</b>	<b>៤៥.៤៧៤</b>	<b>១៨៥.៤៥៣</b>	<b>២៤.២០៧</b>	<b>១១៤.៧២០</b>
AFT	៤០.៤០១	១៦៥.១១៩	២៦.៥២៥	១០៧.៨៧៨
ASA Plc.	៥.០៧៣	២០.៣៣៤	១.៦៨២	៦.៨៤២
<b>ចំណាយការប្រាក់</b>	<b>១.៨៤០.៥៤៥</b>	<b>៧.៦៨៥.៧៨៧</b>	<b>៣២.៩០៣</b>	<b>១៣៣.៨១៦</b>
AFT	២៧២.១៣៨	១.១១២.២២៨	២៦.០៦២	១០៥.៩៩៤
ASA Plc.	៩០៨	៣.៧១១	៦.៤៤១	២៧.៨២២
SMBC	១.៦០៧.៤៩៩	៦.៥៦៩.៨៤៨	-	-



**ខ. ប្រតិបត្តិការសំខាន់ៗជាមួយអភិបាល និងបុគ្គលិកជាន់ខ្ពស់**

គិតត្រឹមថ្ងៃទី៣១ ខែធ្នូ ឆ្នាំ២០២២ ធនាគារ អេស៊ីលីដា មានប្រតិបត្តិការសំខាន់ៗជាមួយអភិបាល និងបុគ្គលិកជាន់ខ្ពស់ដូចខាងក្រោម៖

បរិយាយ	២០២២		២០២១	
	ដុល្លារអាមេរិក	ពាន់រៀល	ដុល្លារអាមេរិក	ពាន់រៀល
ឥណទាននិងបុរេប្រទាន	១១.៥២៧.៥៥៤	៤៧.៤៥៨.៩៣៨	១១.៧១៥.២១៩	៤៧.៧២៧.៨០២
ចំណូលការប្រាក់	៩០៤.១៥៤	៣.៦៩៥.២៧៧	១.០៦៤.០៥៧	៤.៣២៧.៥២០
ប្រាក់បញ្ញើ	៤.២៦៥.០១៥	១៧.៥៥៩.០៦៧	៣.៩៤៤.៤១៥	១៦.០៧១.១៧៦
ចំណាយការប្រាក់	៤៩.០៣៤	២០០.៤០២	១៤៣.៤៨២	៥៨៣.៥៤១
ការប្រាក់ត្រូវបង់	(៤៦.១១៥)	(១៨៩.៨៥៦)	(២១.២១៦)	(៨៦.៤៣៤)
ចំណាយកម្រៃនិងជើងសារ	១០.០៦៥.១៥៦	៤១.១៣៦.២៩២	៧.៨២៦.៥៤៦	៣១.៤៣០.៥៦២

**គ. ប្រតិបត្តិការជាមួយអភិបាល និងភាគហ៊ុនិកពាក់ព័ន្ធនឹងការទិញ-លក់ទ្រព្យសកម្ម និងសេវាកម្ម**

គិតត្រឹមការិយបរិច្ឆេទថ្ងៃទី៣១ ខែធ្នូ ឆ្នាំ២០២២ ធនាគារ អេស៊ីលីដា ពុំមានប្រតិបត្តិការជាមួយអភិបាល និងភាគហ៊ុនិកពាក់ព័ន្ធនឹងការទិញ-លក់ទ្រព្យសកម្ម និងសេវាកម្ម។

**ឃ. ប្រតិបត្តិការសំខាន់ៗជាមួយសមាជិកគ្រួសារផ្ទាល់របស់អភិបាល បុគ្គលិកជាន់ខ្ពស់ និងភាគហ៊ុនិកដែលមានភាគហ៊ុនចាប់ពី ៥ (ប្រាំ) ភាគរយឡើងទៅ**

គិតត្រឹមការិយបរិច្ឆេទថ្ងៃទី៣១ ខែធ្នូ ឆ្នាំ២០២២ ធនាគារ អេស៊ីលីដា មានប្រតិបត្តិការសំខាន់ៗជាមួយសមាជិកគ្រួសារផ្ទាល់របស់អភិបាល បុគ្គលិកជាន់ខ្ពស់ និងភាគហ៊ុនិកដែលមានភាគហ៊ុនចាប់ពី ៥ (ប្រាំ) ភាគរយឡើងទៅដូចខាងក្រោម៖

បរិយាយ	២០២២		២០២១	
	ដុល្លារអាមេរិក	ពាន់រៀល	ដុល្លារអាមេរិក	ពាន់រៀល
ឥណទាននិងបុរេប្រទាន	២.៦៤៤.២៩៩	១០.៨៨៦.៥៤១	២.១៨៤.៩៤៣	៨.៩១៧.៧៥៤
ប្រាក់បញ្ញើ	១.៤៦៥.២៩៣	៦.០៣២.៦១១	៩៧.៦៥៦	៣.៩៤២.២៣១
ការប្រាក់ត្រូវបង់	(១០.៧០៥)	(៤៤.០៧២)	(៥.៧៥៧)	(២៣.៤៥៤)



**ង. ប្រតិបត្តិការសំខាន់ៗជាមួយបុគ្គលិកដែលមានទំនាក់ទំនងជាមួយអភិបាលរបស់បុគ្គលចុះបញ្ជីលក់មូលបត្រ ក្រុមហ៊ុនបុត្រសម្ព័ន្ធ ឬ ក្រុមហ៊ុនហូលឌីងរបស់បុគ្គលចុះបញ្ជីលក់មូលបត្រដែលទំនាក់ទំនងរបស់បុគ្គលទាំងនោះកើតមាននៅក្នុងប្រតិបត្តិការ ឬការចាត់ចែង ណាមួយដែលបានធ្វើឡើងដោយបុគ្គលចុះបញ្ជីលក់មូលបត្រ**

គិតត្រឹមការិយបរិច្ឆេទថ្ងៃទី៣១ ខែធ្នូ ឆ្នាំ២០២២ ធនាគារ អេស៊ីលីដា មានប្រតិបត្តិការសំខាន់ៗជាមួយក្រុមហ៊ុនបុត្រសម្ព័ន្ធដូចខាងក្រោម៖

បរិយាយ	២០២២		២០២១	
	ដុល្លារអាមេរិក	ពាន់រៀល	ដុល្លារអាមេរិក	ពាន់រៀល
<b>សមតុល្យជាមួយសម្ព័ន្ធព្យាទិ</b>	-	-	<b>១.០០៥.៣៥៦</b>	<b>៤.០៩៥.៤២០</b>
ABL	-	-	១.០០៥.៣៥៦	៤.០៩៥.៤២០
<b>ចំណូលការប្រាក់</b>	<b>៦.២១៧</b>	<b>២៥.៤០៩</b>	<b>២០៦.៥០៤</b>	<b>៨៣៩.៤៦៨</b>
ABL	៦.២១៧	២៥.៤០៩	៣៩.៣០៣	១៥៩.៤៤៥
AIB	-	-	១៦៧.២០៥	៦៨០.០២៣
<b>គណនីត្រូវទទួល</b>	<b>២៥៩.៩១០</b>	<b>១.០៧០.០៤៩</b>	<b>៤៦.៣១៩</b>	<b>១៨៤.៧០៣</b>
ABL			៥.៣៥៦	២១.៨២០
AMM	២៥៩.៩១០	១.០៧០.០៤៩	៤០.៩៦៣	១៦៦.៨៨៣
<b>គណនីត្រូវទូទាត់</b>	<b>(២៨.៧០៩)</b>	<b>(១១៤.១៩៥)</b>	<b>(៣៧.៣១៨)</b>	<b>(១៥២.០៣៣)</b>
ACS	(១៤.០៥៦)	(៥៧.៤៦៩)	(៣.២៧២)	(១៣.៣៣០)
AIB	(១៤.៦៥៣)	(៦០.៧២៦)	(៣៤.០៤៦)	(១៣៨.៧០៣)
<b>ប្រាក់បញ្ញើ</b>	<b>៧.៩៨៧.៤៨៤</b>	<b>៣២.៨៤៤.៤៧០</b>	<b>៦.៣៦២.១៥៥</b>	<b>២៥.៩២១.៤៥៦</b>
ABL	៤.២០៨.៩០០	១៧.៣២៤.០៤១	២.៥២២.៥៥៧	១០.២៧៦.៤៩៧
គណនីចរន្ត	៤.២០៨.៩០០	១៧.៣២៤.០៤១	២.៥២២.៥៥៧	១០.២៧៦.៤៩៧
ACS	២.៥២៨.២៦១	១០.៤០៨.៨៥០	១.៩៨៤.៤២១	៨.០៨៦.១៦១
គណនីបញ្ញើសំចៃ	២៥៨.៣៨៤	១.០៦៧.៧៧៩	១៦៥.២០៩	៦៦៩.២៣២
ប្រាក់បញ្ញើមានកាលកំណត់	២.២០០.៨៧៩	៩.៣៤៥.០៦៧	១.៤២០.៥៥២	៧.៤១៦.៩២៩
AIB	១.២៥០.៣២៣	៥.១៤៧.៥៧៩	១.៤៥៥.២៧៧	៧.៥៥៨.៣៩៤
គណនីចរន្ត	៦៥.៦៧០	២៧០.៣៦៣	៣៣.២៣១	១៣៥.៣៤៣
ប្រាក់បញ្ញើមានកាលកំណត់	១.១៨៤.៦៥៣	៤.៨៧៧.២១៦	១.៤២២.០៤៦	៧.៤២៣.០១៥
<b>ចំណូលកម្រៃនិងជើងសារ</b>	<b>៩៨៤</b>	<b>៤.០៣៧</b>	<b>៨.៥២១</b>	<b>៣៤.៦៥៥</b>
ABL	១៣	៥៣	១៤	៥៧
កម្រៃសេវាធនាគារ	១៣	៥៣	១៤	៥៧
ACS	៦០៣	២.៤៦៤	៦៤៣	២.៦១៥
កម្រៃសេវាធនាគារ	៦០៣	២.៤៦៤	៦៤៣	២.៦១៥
AIB	៣៧២	១.៥១០	៧.៨៦៤	៣១.៩៨៣
កម្រៃសេវាធនាគារ	៣៧២	១.៥១០	៧.៨៦៤	៣១.៩៨៣
<b>ចំណាយការប្រាក់</b>	<b>២២២.៧៦៦</b>	<b>៩១០.៤៤៤</b>	<b>១៩៧.៤៩៩</b>	<b>៨០៣.២២៩</b>
ACS	១៥៣.១៤៣	៦២៥.៤៩៥	១២៩.២៣៤	៥២៥.៥៩៥
AIB	៦៩.៦២៣	២៨៤.៩៤៩	៦៨.២៦៥	២៧៧.៦៣៤
<b>ចំណាយកម្រៃនិងជើងសារ</b>	<b>៣.១៤៧.៧៤៧</b>	<b>១២.៨៦៤.៨៤២</b>	<b>២.៥៤១.១៧៦</b>	<b>១០.៣៣៤.៩៦៣</b>
AIB	៣.១៤៧.៧៤៧	១២.៨៦៤.៨៤២	២.៥៤១.១៧៦	១០.៣៣៤.៩៦៣
<b>កិច្ចសន្យាផ្សេងៗ</b>	<b>(៦៤.១១៤)</b>	<b>(២៦២.០៣៤)</b>	<b>(២៤១.១១៦)</b>	<b>(៩៨០.៦១៩)</b>
AIB	(៦៤.១១៤)	(២៦២.០៣៤)	(២៤១.១១៦)	(៩៨០.៦១៩)



**ច. ប្រតិបត្តិការសំខាន់ៗជាមួយបុគ្គលធ្លាប់ជាអភិបាល ឬបុគ្គលជាប់ពាក់ព័ន្ធជាមួយបុគ្គលធ្លាប់ជាអភិបាល**

គិតត្រឹមការិយបរិច្ឆេទថ្ងៃទី៣១ ខែធ្នូ ឆ្នាំ២០២២ ធនាគារ អេស៊ីលីដា ពុំមានប្រតិបត្តិការសំខាន់ៗជាមួយបុគ្គលធ្លាប់ជាអភិបាល ឬបុគ្គលជាប់ពាក់ព័ន្ធជាមួយបុគ្គលធ្លាប់ជាអភិបាល។

**ឆ. ប្រតិបត្តិការសំខាន់ៗជាមួយអភិបាលដែលបានកាន់មុខតំណែងណាមួយនៅក្នុងសមាគម ឬអង្គការមិនស្វែងរកប្រាក់ចំណេញ ឬនៅក្នុងក្រុមហ៊ុនណាមួយផ្សេងទៀតក្រៅពីបុគ្គលចុះបញ្ជីលក់មូលបត្រ**

គិតត្រឹមការិយបរិច្ឆេទថ្ងៃទី៣១ ខែធ្នូ ឆ្នាំ២០២២ ធនាគារ អេស៊ីលីដា ពុំមានប្រតិបត្តិការសំខាន់ៗជាមួយអភិបាលដែលបានកាន់មុខតំណែងណាមួយនៅក្នុងសមាគម ឬអង្គការមិនស្វែងរកប្រាក់ចំណេញ ឬនៅក្នុងក្រុមហ៊ុនណាមួយផ្សេងទៀតក្រៅពីបុគ្គលចុះបញ្ជីលក់មូលបត្រ។

**ជ. ប្រតិបត្តិការសំខាន់ៗជាមួយអភិបាលដែលទទួលបានផលប្រយោជន៍ពីបុគ្គលចុះបញ្ជីលក់មូលបត្រទោះជាហិរញ្ញវត្ថុ ឬមិនមែនហិរញ្ញវត្ថុ**

គិតត្រឹមការិយបរិច្ឆេទថ្ងៃទី៣១ ខែធ្នូ ឆ្នាំ២០២២ ធនាគារ អេស៊ីលីដា មានអភិបាល ២ (ពីរ) រូបដែលជាអភិបាលប្រតិបត្តិទទួលបានផលប្រយោជន៍ជាហិរញ្ញវត្ថុ ឬមិនមែនហិរញ្ញវត្ថុពីធនាគារ អេស៊ីលីដា និងអភិបាលដទៃទៀតជាអភិបាលមិនប្រតិបត្តិ និងអភិបាលឯករាជ្យ ដែលទទួលបានផលប្រយោជន៍ពីធនាគារ អេស៊ីលីដា មានដូចខាងក្រោម៖

បរិយាយ	២០២២		២០២១	
	ដុល្លារអាមេរិក	ពាន់រៀល	ដុល្លារអាមេរិក	ពាន់រៀល
ឥណទាននិងបុរេប្រទាន	៦២.៣៤៤	២៥៦.៦៨៧	៥៥១.៥៨៣	២.២៤៧.១៤៩
ប្រាក់បញ្ញើ	២.៧២៣.៣៤៥	១១.២១២.០១១	២.៤៤៣.២៧០	១១.៥៤៣.៤៨២
ការប្រាក់ត្រូវបង់	(១២.៦៨៣)	(៥២.២១៤)	(១៣.៤៥០)	(៥៦.៤២៥)
ចំណាយកម្រៃនិងជើងសារ	៥០៣.០៧៣	២.០៥៦.០៥៩	៤០៧.៥៨៧	១.៦៥៧.៦៥៦



## ផ្នែកទី ៨

**ការពិភាក្សា និងការវិភាគរបស់  
គណៈគ្រប់គ្រង**



ការពិភាក្សា និងការវិភាគខាងក្រោមនេះផ្តោតសំខាន់លើលទ្ធផលប្រតិបត្តិការ និងលទ្ធផលហិរញ្ញវត្ថុដោយផ្អែកលើរបាយការណ៍ហិរញ្ញវត្ថុត្រីមាសថ្ងៃទី៣១ ខែធ្នូ ឆ្នាំ២០២២ ដែលត្រូវបានធ្វើសវនកម្មរួចរាល់ ដោយសវនករឯករាជ្យ។ របាយការណ៍ហិរញ្ញវត្ថុ ត្រូវបានរៀបចំឡើងដោយអនុលោមតាមស្តង់ដាររបាយការណ៍ហិរញ្ញវត្ថុអន្តរជាតិនៃកម្ពុជា (ស.វ.ហ.អ.ក)។ មានតែសមាសធាតុសំខាន់ៗនៃរបាយការណ៍ហិរញ្ញវត្ថុ និងកត្តាសំខាន់ៗដែលប៉ះពាល់ដល់ប្រាក់ចំណេញរបស់ធនាគារប៉ុណ្ណោះត្រូវបានយកមកធ្វើការពិភាក្សា និងការវិភាគ។

## ក. ទិដ្ឋភាពទូទៅនៃប្រតិបត្តិការ

### ១. ការវិភាគចំណូល

សម្ព័ន្ធធនាគារ មានប្រភពចំណូលធំៗចំនួនបីគឺ ចំណូលការប្រាក់ ចំណូលកម្រៃនិងជើងសារ និងចំណូលផ្សេងៗ។

- ចំណូលការប្រាក់៖ រួមមានចំណូលការប្រាក់ពីឥណទាននិងបុរេប្រទាន ចំណូលការប្រាក់ពីបញ្ញើនៅធនាគារផ្សេងៗ និងការវិនិយោគហិរញ្ញវត្ថុ។
- ចំណូលកម្រៃនិងជើងសារ៖ រួមមានកម្រៃជើងសារ កម្រៃជើងសារបានពីភ្នាក់ងារធានារ៉ាប់រង កម្រៃពីម៉ាស៊ីនអេធីអឹម កម្រៃពីការសងឥណទានមុនកាលកំណត់ កម្រៃពីសេវាប្រាក់បញ្ញើ កម្រៃពីសេវាធានា និងកម្រៃពីការបណ្តុះបណ្តាល កម្រៃសេវាកម្មកណ្តាល កម្រៃគ្រប់គ្រងការវិនិយោគ ជើងសារលើការលក់ កម្រៃបញ្ញើ និងកម្រៃការប្រមូលផ្តុំត្រូវបានទទួលស្គាល់ជាសេវាកម្មពាក់ព័ន្ធត្រូវបានបម្រើ។
- ចំណូលផ្សេងៗសុទ្ធ៖ រួមមានចំណេញពីការប្តូររូបិយប័ណ្ណ ចំណេញពីការលក់ទ្រព្យនិងបរិក្ខារ ភតិសន្យា ភាគលាភលើការវិនិយោគហិរញ្ញវត្ថុ ចំណូលពីការប្រមូលឥណទាន និងបុរេប្រទានបាត់បង់ដែលបានជម្រះចេញពីបញ្ជីរួចមកវិញ និងចំណូលផ្សេងៗ។

### ២. ការវិភាគចំណូលតាមផ្នែក

ប្រភពចំណូល (គិតជាលានរៀល)	២០២២		២០២១		២០២០	
	ចំនួន	ភាគរយ	ចំនួន	ភាគរយ	ចំនួន	ភាគរយ
ចំណូលការប្រាក់	២.៧៤១.៣៦៩	៩០,១៨%	២.៣៣៤.២១៧	៩០,១២%	២.១០០.០៤០	៨៤,៩៣%
ចំណូលកម្រៃនិងជើងសារ	១៩៣.៩៤៩	៦,៣៨%	១៧៤.៦៦៥	៦,៧៤%	១៨៦.៦២៥	៧,៩០%
ចំណូលផ្សេងៗសុទ្ធ	១០៤.៧២០	៣,៤៤%	៨១.២០៤	៣,១៤%	៧៤.៤១៤	៣,១៧%
<b>ចំណូលសរុប</b>	<b>៣.០៤០.០៣៨</b>	<b>១០០%</b>	<b>២.៥៩០.០៨៦</b>	<b>១០០%</b>	<b>២.៣៦១.០៧៩</b>	<b>១០០%</b>

ចំណូលសរុបចំនួន ៣,០៤ ត្រីលានរៀល ក្នុងឆ្នាំ២០២២ ភាគច្រើនបានមកពីចំណូលការប្រាក់ដែលមានចំណែក ៩០,១៨% នៃចំណូលសរុប និងចំណូលសរុបកើនឡើង ៤៤៩,៩៥ ប៊ីលានរៀល ឬ ១៧,៣៧% បើប្រៀបធៀបទៅនឹងចំណូលសរុបក្នុងឆ្នាំ២០២១។

### ៣. ការវិភាគគម្លាតចំណេញដុល

របាយការណ៍ចំណេញ ឬខាត និងលទ្ធផលលម្អិតផ្សេងៗរបស់សម្ព័ន្ធធនាគារ បានរៀបចំក្នុងទម្រង់របាយការណ៍ដែលមិនបង្ហាញពីគម្លាតចំណេញដុលទេ។ ចំណូលការប្រាក់សុទ្ធដែលទទួលបានមកពីចំណូលការប្រាក់សរុបដកនឹងចំណាយការប្រាក់សរុប ដែលនឹងត្រូវយកមកបង្ហាញនៅក្នុងការវិភាគចំណេញ/(ខាត) មុនបង់ពន្ធ ដូចខាងក្រោម។

### ៤. ការវិភាគចំណេញ/(ខាត) មុនបង់ពន្ធ

របាយការណ៍ចំណេញ ឬខាត (លានរៀល)	២០២២	២០២១	គម្លាត	
			ចំនួន	ភាគរយ
ចំណូលការប្រាក់	២.៧៤១.៣៦៩	២.៣៣៤.២១៧	៤០៧.១៥២	១៧,៤៤%
ចំណាយការប្រាក់	(៩០២.៥០១)	(៧០១.២០៤)	(២០១.២៩៧)	២៨,៧១%
<b>ចំណូលការប្រាក់សុទ្ធ</b>	<b>១.៨៣៨.៨៦៨</b>	<b>១.៦៣៣.០១៣</b>	<b>២០៥.៨៥៥</b>	<b>១២,៦១%</b>
ចំណូលកម្រៃនិងជើងសារ	១៩៣.៩៤៩	១៧៤.៦៦៥	១៩.២៨៤	១១,០៤%
ចំណាយកម្រៃនិងជើងសារ	(១៨.៦៥៤)	(១០.៨៤៥)	(៧.៨០៩)	៧២,០១%
<b>ចំណូលកម្រៃនិងជើងសារសុទ្ធ</b>	<b>១៧៥.២៩៥</b>	<b>១៦៣.៨២០</b>	<b>១១.៤៧៥</b>	<b>៧,០០%</b>
សំវិធានធនលើការខាតបង់ឱនភាពនៃតម្លៃរបស់ឥណទាន និងបុរេប្រទានប្រាក់បញ្ញើនៅធនាគារផ្សេងៗ គណនីត្រូវទទួលផ្សេងៗ និងមូលបត្រវិនិយោគ	(៨៤.១១៥)	(៥៥.០៨៩)	(២៩.០២៦)	៥២,៦៩%
សំវិធានធនលើការខាតបង់ឱនភាពនៃតម្លៃកិច្ចសន្យាក្រៅតារាងតុល្យការ	១១	៥៦៧	(៥៥៦)	៩៨,០១%
<b>ចំណាយពីការខាតបង់ឱនភាពនៃតម្លៃសុទ្ធ</b>	<b>(៨៤.១០៤)</b>	<b>(៥៤.៥២២)</b>	<b>(២៩.៥៨២)</b>	<b>៥៤,២៦%</b>
<b>ចំណូលបន្ទាប់ពីខាតបង់ឱនភាពនៃតម្លៃ</b>	<b>១.៩៣០.០៥៩</b>	<b>១.៧៤២.៣១១</b>	<b>១៨៧.៧៤៨</b>	<b>១០,៧៨%</b>
ចំណូលផ្សេងៗសុទ្ធ	១០៤.៧២០	៨១.២០៤	២៣.៥១៦	២៨,៩៦%
ចំណាយទូទៅនិងរដ្ឋបាល	(១.១០១.៦៨៣)	(៩៩០.៥៧៤)	(១១១.១០៩)	១១,២២%
<b>ចំណេញមុនចំណាយពន្ធលើប្រាក់ចំណេញ</b>	<b>៩៣៣.០៩៥</b>	<b>៨៣២.៩៣៧</b>	<b>១០០.១៥៨</b>	<b>១២,០២%</b>



ប្រាក់ចំណេញមុនបង់ពន្ធលើប្រាក់ចំណេញនៅឆ្នាំ២០២២ បានកើនឡើងចំនួន ១០០,១៦ ប៊ីលានរៀល ឬ ១២,០២% បើធៀបទៅនឹងឆ្នាំ២០២១ ដោយសារការកើនឡើងនៃចំណូលការប្រាក់សុទ្ធចំនួន ២០៥,៨៦ ប៊ីលានរៀល ឬ ១២,៦១% ការកើនឡើងនៃចំណូលកម្រៃនិងជើងសារសុទ្ធចំនួន ១១,៤៨ ប៊ីលានរៀល ឬ ៧% និងការកើនឡើងនៃចំណូលផ្សេងៗសុទ្ធចំនួន ២៣,៥២ ប៊ីលានរៀល ឬ ២៨,៩៦% កាត់កងដោយការកើនឡើងនូវចំណាយពីការខាតបង់ឱនភាពនៃតម្លៃសុទ្ធចំនួន ២៩,៥៤ ប៊ីលានរៀល ឬ ៥៤,២៦% និងការកើនឡើងនូវចំណាយទូទៅ និងរដ្ឋបាលចំនួន ១១១,១១ ប៊ីលានរៀល ឬ ១១,២២%។

### ៥. ការវិភាគចំណេញ/(ខាត) ក្នុងការិយបរិច្ឆេទ

របាយការណ៍ចំណេញ ឬខាត (លានរៀល)	២០២២	២០២១	ភ្នំពេញ	
			ចំនួន	ភាគរយ
<b>ចំណេញមុនចំណាយពន្ធលើប្រាក់ចំណេញ</b>	៩៣៣.០៩៥	៨៣២.៩៣៧	១០០.១៥៤	១២,០២%
ចំណាយពន្ធលើប្រាក់ចំណេញ	(១៩០.០១៤)	(១៥៤.៩០៦)	(៣៥.១១២)	២២,៦៧%
<b>ប្រាក់ចំណេញក្នុងឆ្នាំ</b>	<b>៧៤៣.០៧៧</b>	<b>៦៧៨.០៣១</b>	<b>៦៥.០៤២</b>	<b>៩,៥៩%</b>

ប្រាក់ចំណេញសម្រាប់ឆ្នាំ២០២២នេះ ខ្ពស់ជាងឆ្នាំ២០២១ ចំនួន ៦៥,០៥ប៊ីលានរៀល ឬ ៩,៥៩%។ ការកើនឡើងនេះបណ្តាលមកពីការកើនឡើងនៃ ចំណូលការប្រាក់សុទ្ធចំនួន ២០៥,៨៦ ប៊ីលានរៀល ឬ ១២,៦១% ធៀបនឹងឆ្នាំ២០២១។

### ៦. ការវិភាគលទ្ធផលលម្អិតក្នុងការិយបរិច្ឆេទ

លទ្ធផលលម្អិតសរុប (លានរៀល)	២០២២	២០២១	ភ្នំពេញ	
			ចំនួន	ភាគរយ
<b>ប្រាក់ចំណេញសម្រាប់ការិយបរិច្ឆេទ</b>	<b>៧៤៣.០៧៧</b>	<b>៦៧៨.០៣១</b>	<b>៦៥.០៤២</b>	<b>៩,៥៩%</b>
<b>លទ្ធផលលម្អិតផ្សេងៗ៖</b>				
<b>ធាតុដែលនឹងមិនត្រូវបានធ្វើចំណាត់ថ្នាក់ឡើងវិញទៅចំណេញឬខាត៖</b>				
ការវាស់វែងឡើងវិញនៃកាតព្វកិច្ចអត្ថប្រយោជន៍និយោជិត	(១២.៧៧៤)	(១៦.៨៤៦)	៤.០៧២	២៤,១៧%
លម្អៀងពីអត្រាប្តូរប្រាក់	៥៤.០៥៥	៣២.២៩២	២១.៧៦៣	៦៧,៣៩%
<b>ធាតុដែលត្រូវបានប្តូរធាតុចាត់ថ្នាក់ឡើងវិញនៅការិយបរិច្ឆេទបន្ទាប់ទៅចំណេញ ឬខាត៖</b>				
លម្អៀងពីការប្តូររូបិយប័ណ្ណ-ក្រុមហ៊ុនបុត្រសម្ព័ន្ធបរទេស	(៧៥.៥៣៣)	(៥៥.៧៣៣)	(១៩.៨០០)	(៣៥,៥៣%)
ការវាស់វែងឡើងវិញលើផ្នែកដែលមានប្រសិទ្ធភាពរបស់ឧបករណ៍និស្សន្ទស៍ ដែលកើតឡើងពីការការពារហានិភ័យលំហូរសាច់ប្រាក់	៤១.៤២៩	(២.០៥៩)	៤៣.៤៨៤	២.១១២,០៩%
លទ្ធផលលម្អិតផ្សេងៗក្នុងការិយបរិច្ឆេទ	៧.១៧៧	(៤២.៣៤៧)	៤៩.៥២៤	១១៦,៩៥%
<b>លទ្ធផលលម្អិតសរុបក្នុងឆ្នាំសរុប</b>	<b>៧៥០.២៥៤</b>	<b>៦៣៥.៦៨៥</b>	<b>១១៤.៥៦៩</b>	<b>១៨,០២%</b>



## ៧. ការវិភាគពិភព និងនិន្នាការដែលប៉ះពាល់ស្ថានភាព និងលទ្ធផលហិរញ្ញវត្ថុ

ធនាគារ អេស៊ីលីដា មានទំនុកចិត្តក្នុងការធ្វើឱ្យប្រសើរឡើងនូវប្រតិបត្តិការរបស់ខ្លួន ចំពោះការព្យាករណ៍នៃសេដ្ឋកិច្ចមានសញ្ញាប្រសើរឡើង បន្ទាប់ពីបានកសាង កេរ្តិ៍ដំណែលដ៏រឹងមាំអស់រយៈពេល ៣០ឆ្នាំកន្លងមកនេះ ធនាគារ អេស៊ីលីដា បានត្រៀមខ្លួនរួចជាស្រេចសម្រាប់ពេលអនាគត ហើយនឹងនៅតែបន្តចាក់គ្រឹះឱ្យកាន់តែរឹងមាំដើម្បី ផ្តល់ជូននូវដំណោះស្រាយក្នុងវិស័យធនាគារឱ្យកាន់តែសម្បូរបែប ដើម្បីឆ្លើយតបទៅនឹងការផ្លាស់ប្តូរតម្រូវការផ្នែកហិរញ្ញវត្ថុរបស់អតិថិជនទាំងនៅក្នុង និងក្រៅប្រទេសកម្ពុជា។

បន្ទាប់ពីបែកព្រំដែនកូមីសាស្ត្រ ដោយការដាក់បញ្ចូលនូវហេដ្ឋារចនាសម្ព័ន្ធឌីជីថល និងរូបវន្ត ធនាគារដែលបានបង្កើតឡើងនៅក្នុងស្រុកមួយនេះ កំពុងផ្តល់ជូននូវសេវាកម្ម ធនាគារសម្រាប់មូលដ្ឋានអតិថិជនចម្រុះដោយជោគជ័យ ដែលមានរាប់ចាប់តាំងពីសេវាធនាគារបុគ្គល និងសម្រាប់សាធារណៈ ទាំងនៅក្នុងទីក្រុង រហូតដល់តំបន់ជនបទ។ ជាមួយនឹងភាពលេចធ្លោក្នុងការផ្តល់ជូននូវសេវាកម្មហិរញ្ញវត្ថុដ៏សម្បូរបែប ដូចជាផ្តល់ប្រាក់កម្ចី ផ្ទេរប្រាក់ ប្រាក់បញ្ញើ ហិរញ្ញប្បទានពាណិជ្ជកម្ម អេស៊ីលីដា អ៊ីនធើណែត អេស៊ីលីដាម៉ូបាល និងសេវាសំខាន់ជាច្រើនទៀត គាំទ្រដោយហេដ្ឋារចនាសម្ព័ន្ធឌីជីថល និងការិយាល័យប្រចាំខ្លួន ធនាគារ អេស៊ីលីដា កំពុងចូលរួមយ៉ាងសកម្មក្នុងការជួយ ដល់កសិករ តាមរយៈការផ្តល់ដើមទុនសម្រាប់ធ្វើស្រែចម្ការរបស់គាត់ ឬផ្តល់ទុនសម្រាប់សហគ្រាសធុនតូច និងមធ្យមដើម។ តាមរយៈការបង្រួមគម្លាតចំពោះការទទួលបាន ហិរញ្ញប្បទាន សព្វថ្ងៃនេះប្រជាជនកម្ពុជាច្រើនជាងកន្លះលាននាក់ មានលទ្ធភាពប្រើប្រាស់សេវារបស់ធនាគារ អេស៊ីលីដា ដែលជាការជំរុញនិងលើកកម្ពស់បរិយាបន្នហិរញ្ញវត្ថុនៅ ព្រះរាជាណាចក្រកម្ពុជា។

សម្រាប់រយៈពេល៣០ឆ្នាំខាងមុខ គេនឹងមើលឃើញ ធនាគារ អេស៊ីលីដា គឺជា ធនាគារដ៏ជីវចម្រុះ ដែលមានវិស្វកម្មគ្រប់គ្រងទិន្នន័យទំនើបទាន់សម័យ (Data Lakehouse) ប្រកបដោយគុណភាព សុវត្ថិភាព និងទំនុកចិត្ត។ ប្រព័ន្ធអេកូឡូស៊ីប្រកបដោយប្រសិទ្ធភាពរបស់ធនាគារនៅទូទាំងប្រទេស រួមមានម៉ាស៊ីន ATM ទីតាំងធនាគារស្វ័យប្រវត្តិ ម៉ាស៊ីនដក-ដាក់ប្រាក់ ម៉ាស៊ីនបើកគណនីនិងបោះពុម្ពប័ណ្ណអេធើអិម ម៉ាស៊ីនដាក់ប្រាក់បញ្ញើមានកាលកំណត់ កំពុងដើរតួជាភាគីដ៏មានឥទ្ធិពលមួយសម្រាប់លក់នៃកំណើន បន្ទាប់។

អនាគតរបស់ធនាគារនឹងកាន់តែរឹងមាំ ខណៈទំនុកចិត្តរបស់អតិថិជនលើកំណើនសេដ្ឋកិច្ចរបស់កម្ពុជានឹងកើនឡើង បន្ទាប់ពីរាជរដ្ឋាភិបាលបានទប់ស្កាត់ការរីករាលដាល នៃជំងឺរាតត្បាតកូវីដ-១៩ ប្រកបដោយប្រសិទ្ធភាពខ្ពស់។ ទស្សនៈវិស័យកំណើនរបស់ប្រទេសកម្ពុជា ត្រូវបានរំពឹងថានឹងងើបឡើងវិញនៅពេលដែលការរឹតបន្តឹងបញ្ជាកូវីដ-១៩ ត្រូវបានដកចេញ។

ការងើបឡើងវិញនៃការនាំចេញផ្នែកផលិតកម្ម និងការពង្រីកការនាំចេញទំនិញកសិកម្ម នឹងមានភាពល្អប្រសើរសម្រាប់ធនាគារ អេស៊ីលីដា ដោយសារអ្នកទទួលកម្ចីភាគ ច្រើនមានអាជីវកម្មទាក់ទងនឹងកសិកម្ម។ ធនាគារសម្រេចបានលទ្ធផលកាន់តែល្អប្រសើរនៅក្នុងឆ្នាំ២០២២ ដោយសារធនាគារបាននិយោគយ៉ាងច្រើនទៅលើហេដ្ឋារចនាសម្ព័ន្ធ ដ៏ជីវចម្រុះ សាងសង់មជ្ឈមណ្ឌលទិន្នន័យដ៏ដ៏មួយ ដែលមានសុវត្ថិភាពខ្ពស់ដើម្បីរក្សាទុកទិន្នន័យ។ ការសាងសង់មជ្ឈមណ្ឌលការពារទិន្នន័យ (Disaster Recovery Data Center) នឹងជួយរក្សាទិន្នន័យនៅក្នុងបរិយាកាសដែលមានការការពារខ្ពស់។ ធនាគារមានទំនុកចិត្តចំពោះពេលអនាគត ជាមួយនឹងហេដ្ឋារចនាសម្ព័ន្ធឌីជីថល និងផលិតផល-សេវាកម្ម ដែលនឹងកាន់តែមានភាពល្អប្រសើរ។

## ខ. កត្តាសំខាន់ៗដែលប៉ះពាល់លើផលចំណេញ

### ១. ការវិភាគពីលក្ខខណ្ឌនៃតម្រូវការ និងការផ្គត់ផ្គង់

ធនាគារ អេស៊ីលីដា ទទួលបានជោគជ័យនៅលើទីផ្សារដែលនាំមកនូវផលចំណេញអាស្រ័យដោយកត្តាពីរគឺ៖

- កំណើនសំបៀត្តឥណទាន ដោយសារតម្រូវការខ្ពស់នៅលើទីផ្សារលើផលិតផលឥណទានរបស់ធនាគារ ជាពិសេសសហគ្រាសធុនតូច និងមធ្យម។
- កំណើនប្រាក់បញ្ញើ-សន្សំ របស់ធនាគារ រួមជាមួយផលិតផល និងសេវាកម្មផ្សេងទៀត។

កត្តាទាំងពីរនេះត្រូវបានផ្សារភ្ជាប់ជាមួយនឹងការអភិវឌ្ឍផលចំណេញនៃប្រព័ន្ធឌីជីថលរបស់ធនាគារ ដែលផ្តល់ជូនអតិថិជននូវផលិតផល និងសេវាកម្មហិរញ្ញវត្ថុប្រកបដោយ ភាពច្នៃប្រឌិត និងទាន់សម័យ។

ធនាគារ អេស៊ីលីដា គឺអិលស៊ី បាននិងកំពុងតែអភិវឌ្ឍនូវហេដ្ឋារចនាសម្ព័ន្ធចម្រុះឱ្យកាន់តែទូលំទូលាយសម្រាប់ជាជម្រើសដ៏សម្បូរបែបជាមួយនឹងការិយាល័យទាំង៣២០ តាមរយៈការផ្លាស់ប្តូរប្រតិបត្តិការទៅជាមជ្ឈមណ្ឌលដែលអាចធ្វើស្វ័យប្រតិបត្តិការដែលមានទីតាំងធនាគារស្វ័យប្រវត្តិចំនួន១២២ ព្រមទាំងមាន ម៉ាស៊ីនអេធើអិមអេស៊ីលីដា ចំនួន ១.១១៤គ្រឿង ម៉ាស៊ីនដាក់ប្រាក់បញ្ញើមានកាលកំណត់ ចំនួន២៦គ្រឿង ម៉ាស៊ីនបើកគណនីនិងបោះពុម្ពប័ណ្ណអេធើអិម ចំនួន៤៣គ្រឿង ម៉ាស៊ីនទទួលកាបូបប្រាក់ ចំនួន១៧គ្រឿង និងម៉ាស៊ីនឆ្លុតកាតចំនួន៤.៣៥៤គ្រឿង។ ចំណុចគួរជាទីមោទនភាពគឺធនាគារ អេស៊ីលីដា បានបោះពុម្ពប័ណ្ណអេធើអិមអេស៊ីលីដា ចំនួន១,៤០លានប័ណ្ណជូនដល់អតិថិជន។ បន្ថែមលើនេះ ធនាគារបានផ្តល់ ខ្សែអាយប៊ែង ច្រើនជាង ៤ពាន់ខ្សែដល់អតិថិជន។ ទន្ទឹមនឹងនេះ អេស៊ីលីដាម៉ូបាល បានទទួលប្រជាប្រិយភាពយ៉ាងខ្លាំងដែលចំនួននៃអ្នក ចុះឈ្មោះប្រើប្រាស់បានកើនដល់ ២,៤៥លាននាក់ នៅដំណាច់ខែធ្នូ ឆ្នាំ២០២២នេះ ដែលអាចជួយឱ្យចរាចរសាច់ប្រាក់បានឆាប់រហ័សនៅក្នុងសេដ្ឋកិច្ច។

ការបង្កើនភាពងាយស្រួលដល់អតិថិជន និងជ្រើសប្រព័ន្ធសុវត្ថិភាពអ៊ីនធើណែត គឺជាចំណុចដែលធនាគារ អេស៊ីលីដា ផ្ដោតការយកចិត្តទុកដាក់បំផុត។ ដើម្បីសម្រេចនូវ វឌ្ឍនភាពគោលដៅដ៏រឹងមាំទាំងនេះ ធនាគារនឹងបន្តលើកកម្ពស់ហេដ្ឋារចនាសម្ព័ន្ធបច្ចេកវិទ្យាព័ត៌មាន តាមរយៈការវិនិយោគលើបច្ចេកវិទ្យាទំនើបចុងក្រោយ ពង្រឹងសមត្ថភាព ធនធានមនុស្ស ព្រមទាំងពង្រីកនិងកែលម្អដំណើរការអាជីវកម្ម។ ជាយុទ្ធសាស្ត្រ ធនាគារកំពុងអភិវឌ្ឍប្រព័ន្ធទូទាត់ដែលអាចឱ្យដៃគូទាំងក្នុង និងក្រៅប្រទេសអាចភ្ជាប់ប្រព័ន្ធនេះ ដើម្បីបម្រើអតិថិជនទៅវិញទៅមក និងឆ្លងព្រំដែន។ ប្រព័ន្ធនេះមិនត្រឹមតែផ្តល់អត្ថប្រយោជន៍ដោយផ្ទាល់ដល់អតិថិជនដ៏ឆ្លាតវៃរបស់យើងប៉ុណ្ណោះទេ ប៉ុន្តែថែមទាំងដៃគូអាជីវកម្ម របស់ពួកគាត់ផងដែរ។ យើងខ្ញុំទទួលស្គាល់ថាអតិថិជន និងដៃគូអាជីវកម្មទាំងអស់គឺជាបណ្តាញតភ្ជាប់ដ៏មានសារៈសំខាន់សម្រាប់ពង្រីកសេវាកម្មរបស់ធនាគារ និងរីកចម្រើន ជាមួយគ្នា។

អេស៊ីលីដាម៉ូបាល បានកែលម្អយ៉ាងទូលំទូលាយ និងផ្លាស់ប្តូររូបរាងថ្មី កាន់តែទំនើប ងាយស្រួល និងមានសុវត្ថិភាពខ្ពស់ ជាមួយនឹងមុខងារពិសេសជាច្រើន។ ឥឡូវនេះ អតិថិជនទាំងអស់អាចធ្វើប្រតិបត្តិការប្រាក់បញ្ញើ-សន្សំ (សំចៃ ចរន្ត និងមានកាលកំណត់) តាមរយៈ អេស៊ីលីដាម៉ូបាល បានភ្លាមៗ ថែមទាំងទទួលបានការប្រាក់ខ្ពស់ទៀតផង។

ខេអេចយូអកូត (KHQR Code) ផ្តល់នូវភាពងាយស្រួលជាងមុនជូនដល់អ្នកប្រើប្រាស់ក្នុងការធ្វើប្រតិបត្តិការទូទាត់ថ្លៃទំនិញ និងសេវាកម្មផ្សេងៗប្រកបដោយប្រសិទ្ធភាព សុវត្ថិភាព និងទំនុកចិត្តខ្ពស់ រវាងគ្រឹះស្ថានធនាគារនិងហិរញ្ញវត្ថុ និងគ្រឹះស្ថានផ្តល់សេវាទូទាត់សងប្រាក់ ដែលជាសមាជិករបស់កម្មវិធីបាកុង (Bakong App) ។

ដើម្បីកាត់បន្ថយគ្រឹះស្ថានធនាគារនិងហិរញ្ញវត្ថុ (ក្នុងអំឡុងពេលនៃការរីករាលដាលជាសកលនៃជំងឺកូវីដ-១៩) ឱ្យមានសន្តិសុខភាព បន្ថែមទៀតដើម្បីឆ្លើយតបទៅនឹងតម្រូវការ ទុនរបស់ខ្លួន ធនាគារជាតិ នៃ កម្ពុជា បានបន្តបន្ថយអនុបាតមួយចំនួនដូចជា៖ សាធារណៈ ទ្រទ្រង់ដើមទុន ប្រាក់បម្រុងកាតព្វកិច្ច។ល។ ហើយក្រសួងសេដ្ឋកិច្ច និងហិរញ្ញវត្ថុ បានកាត់បន្ថយពន្ធកាត់ទុកលើការប្រាក់កម្ចី ក៏ដូចជាបង្កើតសន្ទនីយភាពបន្ថែមទៀតនៅលើទីផ្សារដែលមានថ្លៃដើមទាប។ កត្តាទាំងនេះបានផ្តល់ឱកាសសម្រាប់ការប្រកួតប្រជែង ថ្លៃ ដែលអាចប៉ះពាល់ដល់ចំណូលរបស់ធនាគារក្នុងរយៈពេលខ្លី ប៉ុន្តែវានឹងជួយឱ្យមានភាពរឹងមាំសម្រាប់រយៈពេលវែង។





## ២. ការវិភាគការឡើងចុះនៃថ្លៃវត្ថុធាតុដើម

ធនាគារ អេស៊ីលីដា ប្រតិបត្តិការក្នុងវិស័យសេវាកម្ម ដែលការឡើងចុះនៃថ្លៃវត្ថុធាតុដើមមិនអាចអនុវត្តបានចំពោះធនាគារឡើយ។

## ៣. ការវិភាគលើពន្ធ

ធនាគារ អេស៊ីលីដា ភីអិលស៊ី និងក្រុមហ៊ុនបុត្រសម្ព័ន្ធ ស្ថិតនៅក្រោមច្បាប់ស្តីពីពន្ធដារនៃប្រទេសនីមួយៗ ដូច្នោះធនាគារ និងក្រុមហ៊ុនបុត្រសម្ព័ន្ធមានកាតព្វកិច្ចបង់ពន្ធតាមការកំណត់របស់អាជ្ញាធរពន្ធដារនីមួយៗ។

ការបង់ពន្ធជូនអគ្គនាយកដ្ឋានពន្ធដារមិនត្រឹមតែជាកាតព្វកិច្ច និងការទទួលបានវិញ្ញាបនបត្រអនុលោមភាពសារពើពន្ធប្រភេទ “មាស” ពីអគ្គនាយកដ្ឋានពន្ធដារសម្រាប់ឆ្នាំជាប់ពន្ធអំពី ២០២២ ដល់ ២០២៣ ប៉ុណ្ណោះទេ ប៉ុន្តែជាការចូលរួមចំណែកក្នុងសង្គម និងកំណើនសេដ្ឋកិច្ចផងដែរ។

ចំណូលពន្ធគឺជាប្រភពចំណូលដ៏សំខាន់បំផុតសម្រាប់ប្រទេស។ រដ្ឋាភិបាលប្រមូលពន្ធកាន់តែច្រើន ការចូលរួមវិភាគទានកាន់តែច្រើនដល់ការអភិវឌ្ឍប្រទេស។ ធនាគារ អេស៊ីលីដា ភីអិលស៊ី ជាធនាគារដែលបានបង់ពន្ធដារច្រើនបំផុតលំដាប់ទី៣ ក្នុងចំណោមអ្នកបង់ពន្ធទាំងអស់ក្នុងឆ្នាំ២០២២។ ធនាគារ អេស៊ីលីដា ភីអិលស៊ី មានមោទនភាពដែលអាចចូលរួមចំណែកក្នុងការអភិវឌ្ឍសេដ្ឋកិច្ចរបស់ប្រទេសកម្ពុជាយើង។

## ៤. ការវិភាគធាតុដែលខុសពីធម្មតា និងធាតុវិសាមញ្ញ

ធនាគារមិនមានធាតុ ប្រតិបត្តិការ ឬព្រឹត្តិការណ៍ណាមួយដែលខុសពីធម្មតាជាសារវន្តនោះទេ។ ទោះជាយ៉ាងណាក៏ដោយ លក្ខខណ្ឌសេដ្ឋកិច្ចដែលបានរងផលប៉ះពាល់ដោយសារការរីករាលដាលនៃជំងឺកូវីដ-១៩ ជាពិសេសវិសកូវីដ-១៩ បំប្លែងថ្មី ឆ្លងចូលក្នុងសហគមន៍ក្នុងព្រះរាជាណាចក្រកម្ពុជា អាចជះឥទ្ធិពលដល់សមត្ថភាពសងគ្រលប់មកវិញរបស់អតិថិជន ដែលគុណភាពឥណទានរបស់ធនាគារអាចរងផលប៉ះពាល់បន្តិចបន្តួច។

## គ. ការប្រែប្រួលសំខាន់ៗលើការលក់ និងចំណូល

ដើម្បីចូលរួមគាំទ្រការរីកលូតលាស់អាជីវកម្មរបស់អតិថិជន សម្ព័ន្ធធនាគារ បានផ្តល់អត្រាការប្រាក់មានភាពប្រកួតប្រជែងខ្លាំងចំពោះការស្នើសុំឥណទានថ្មីគ្រប់ប្រភេទ និងដោយកាន់តែមានភាពងាយស្រួល អតិថិជនទាំងអស់អាចដាក់សំណើសុំឥណទានតាមរយៈ អេស៊ីលីដាដូចជាល។ ជាលទ្ធផល សមតុល្យឥណទានដុលសរុបនៅត្រីមាសទី៤ ឆ្នាំ២០២២ មានការកើនឡើងចំនួន ៤,៣២ ទ្រីលានរៀល ឬ ១៩,៥៤% ធៀបនឹងដំណាច់ឆ្នាំ២០២១។

## ឃ. ផលប៉ះពាល់នៃការប្តូររូបិយប័ណ្ណ អត្រាការប្រាក់ និងថ្លៃទំនិញ

សម្រាប់ឆ្នាំ ២០២២ អត្រាប្តូរប្រាក់រៀលធៀបនឹងប្រាក់ដុល្លារអាមេរិក នៅតែមានស្ថិរភាពក្នុងរង្វង់ ៤.១០២រៀលក្នុងមួយដុល្លារអាមេរិក ដែលតម្លៃរបស់វា ធ្លាក់ចុះតិចតួចត្រឹមតែ០,១%ប៉ុណ្ណោះ ធៀបនឹងឆ្នាំមុន។ សម្លឹងមើលទៅមុខ តម្លៃប្រាក់រៀលត្រូវបានរំពឹងថានឹងបន្តមានភាពប្រសើរឡើង និងមានស្ថិរភាព ដោយសារការស្ទុះដើមឡើងវិញនៃសកម្មភាពសេដ្ឋកិច្ច ជាមួយនឹងភាពប៊ិនប្រសព្វនៃការគ្រប់គ្រងនិងអន្តរាគមន៍យ៉ាងហ្មត់ចត់ ពីធនាគារជាតិ នៃកម្ពុជា ។

ចំពោះធនាគារ អេស៊ីលីដា ភីអិលស៊ី ធនាគារបានធ្វើការវាស់វែង ត្រួតពិនិត្យ និងគ្រប់គ្រងជាប្រចាំថ្ងៃ ដោយរក្សាស្ថានភាពរូបិយប័ណ្ណចំហូរច្រើន អនុវត្តតាមតម្រូវការនៃបទប្បញ្ញត្តិរបស់ធនាគារជាតិនៃកម្ពុជា និងគោលនយោបាយហានិភ័យផ្ទៃក្នុងរបស់ខ្លួន។ ដូច្នោះ មិនមានផលប៉ះពាល់ជាសារវន្ត ដល់ធនាគារឡើយ។

អត្រាការប្រាក់នៃទីផ្សារក្នុងស្រុក និងអន្តរជាតិ បានបន្តកើនឡើងបន្តិច បន្ទាប់ពីការកើនឡើងនៃអត្រាមូលនិធិសហព័ន្ធនៃសហរដ្ឋអាមេរិក ដោយសារតែអត្រាអតិផរណារបស់សហរដ្ឋអាមេរិកនៅតែខ្ពស់ ដែលរងផលប៉ះពាល់ពីការប្រែប្រួលនៃការផ្គត់ផ្គង់ជាសកល បង្កឡើងពីបញ្ហាសង្គ្រាមរុស្ស៊ី និងអ៊ុយក្រែន។ ធនាគារ អេស៊ីលីដា បាននិងកំពុងដំណើរការអាជីវកម្មរបស់ខ្លួនស្ទើរតែទាំងស្រុង ដោយធ្វើការផ្គត់ផ្គង់រាងទ្រព្យសកម្ម និងបំណុល លើអត្រាការប្រាក់ថេរ។ ដូច្នោះ ផលប៉ះពាល់នៃការប្រែប្រួលអត្រាការប្រាក់លើអាជីវកម្មរបស់ធនាគារមានតិចតួចបំផុត ហើយការប្រែប្រួលនេះ ត្រូវបានត្រួតពិនិត្យជាប្រចាំ ដើម្បីចាត់វិធានការសមស្រប និងទាន់ពេលវេលា ដើម្បីជៀសវាងផលប៉ះពាល់ដល់អាជីវកម្មរបស់ធនាគារ។

ដោយឡែកចំពោះប្រតិបត្តិការជួញដូរនានា ដែលមានទម្រង់ជាទំនិញ (Commodities) ធនាគារមិនមានផ្តល់សេវាបែបនោះទេ។ ដូច្នោះមិនមានផលប៉ះពាល់ដល់ធនាគារឡើយ។

## ង. ផលប៉ះពាល់នៃអតិផរណា

សម្រាប់ឆ្នាំ ២០២២ អត្រាអតិផរណាជាមធ្យម ត្រូវបានព្យាករណ៍ ប្រហែល ៥,៣% ដោយសារតែការកើនឡើងនៃតម្លៃប្រេងឥន្ធនៈ និងអាហារ ដែលរងផលប៉ះពាល់ពីសង្គ្រាមរុស្ស៊ី នៅអ៊ុយក្រែន។ ជាទូទៅ វានឹងមានផលប៉ះពាល់ខ្លះដល់ការចំណាយរបស់អ្នកប្រើប្រាស់ ប៉ុន្តែផលប៉ះពាល់នឹងត្រូវបានទូទាត់ដោយការរំពឹងទុកពីការប្រសើរឡើងវិញនៃសេដ្ឋកិច្ច។ អតិផរណាត្រូវបានព្យាករណ៍ថានឹងថយចុះមកត្រឹម ២,៥% នៅឆ្នាំ ២០២៣។ ទោះជាយ៉ាងណាក៏ដោយ ប្រតិបត្តិការរបស់ធនាគារមិនពាក់ព័ន្ធដោយផ្ទាល់ទៅនឹងកម្រិតអតិផរណានោះទេ។ ដូច្នោះ ផលប៉ះពាល់គឺតិចតួចបំផុត និងក្នុងកម្រិតអាចគ្រប់គ្រងបាន។



# ច. គោលនយោបាយសេដ្ឋកិច្ច សារពើពន្ធ និងរូបិយវត្ថុរបស់រាជរដ្ឋាភិបាល

## គោលនយោបាយសេដ្ឋកិច្ច៖

ធនាគារជាតិនៃកម្ពុជា បានផ្តល់របាយការណ៍ថា កំណើនសេដ្ឋកិច្ចកម្ពុជាឆ្នាំ២០២២ បានបន្តងើបឡើងក្នុងអត្រា ៥,១%។ កំណើនថ្មីនេះគាំទ្រដោយចម្បងដោយការបើកទូលាយសកម្មភាពសេដ្ឋកិច្ចក្នុងស្រុកឡើងវិញ និងកំណើនតម្រូវការខាងក្រៅ ដែលរួមមាន វិស័យកម្មសាលសម្រេចបានកំណើនរឹងមាំ ដែលក្នុងនោះផលិតផលកាត់ដេរសម្រាប់នាំចេញ ផលិតផលមិនមែនកាត់ដេរសម្រាប់នាំចេញ និងផលិតផលកម្មសាលសម្រាប់បម្រើទីផ្សារក្នុងស្រុក។ វិស័យទេសចរណ៍មានកំណើនល្អ ដោយភ្ញៀវអន្តរជាតិបានកើនឡើងខ្ពស់ជាងការរំពឹងទុក។ វិស័យសំណង់និងអចលនទ្រព្យមានកំណើនទាប ដែលគាំទ្រដោយកំណើនតម្រូវការក្នុងស្រុក។ វិស័យកសិកម្មបន្តកើនឡើងក្នុងល្បឿនយឺតដែលបណ្តាលមកពីទឹកភ្លៀងធ្លាក់លឿននិងមានបរិមាណច្រើន និងការកើនឡើងថ្លៃដើមផលិតដោយសារការឡើងថ្លៃប្រេងឥន្ធនៈនិងជីកសិកម្ម។<sup>(១)</sup>

យោងតាមព័ត៌មានដែលបានចុះផ្សាយនៅក្នុងអំឡុងខែធ្នូ ស្ថាប័នល្បីល្បាញមួយចំនួននៅបន្តព្យាករ GDP ឆ្នាំ២០២២របស់កម្ពុជាផងដែរ។ ធនាគារអភិវឌ្ឍន៍អាស៊ី (ADB) បានរក្សាការព្យាករសេដ្ឋកិច្ចរបស់កម្ពុជាចំនួន ៥,៣% នៅឆ្នាំ២០២២ និងបានទម្លាក់ ការព្យាករនៅដើមឆ្នាំពី ៦,៥% មក ៦,២% សម្រាប់ឆ្នាំ២០២៣ ដោយសារកំណើនខ្សោយរបស់សេដ្ឋកិច្ចសាកល។ មូលនិធិរូបិយវត្ថុអន្តរជាតិ (IMF) ទោះបីជាមានសម្ពាធផ្នើក៏ដោយ ការស្ទង់ឡើងវិញត្រូវបានព្យាករណ៍ថានឹងបន្តកំណើន GDP ពិតប្រាកដត្រូវបានគេព្យាករណ៍ថានឹងមានចំនួន ៥% នៅឆ្នាំ ២០២២ បន្ទាប់ពីដំណើរការនាំចេញដ៏រឹងមាំកាលពីដើមឆ្នាំ និងជិត ៥½% ក្នុងឆ្នាំ ២០២៣ ដែលត្រូវបានគាំទ្រដោយការបន្តការងើបឡើងវិញនៃវិស័យទេសចរណ៍ និងការគាំទ្រគោលនយោបាយដែលកំពុងបន្ត បើទោះបីជាត្រូវបានបង្អាក់ដោយសម្ពាធខាងក្រៅ និងផលប៉ះពាល់នៃ ការកើនឡើងតម្លៃលើប្រាក់ចំណូលការចោលពិតប្រាកដ។ អតិផរណាត្រូវបានគេរំពឹងថានឹងឡើងដល់កំពូលនៅឆ្នាំនេះ ទាបជាងនេះនៅឆ្នាំ ២០២៣ ហើយនឹងធ្លាក់ចុះបន្ថែមទៀតបន្ទាប់ពីនោះ ដោយសន្មត់ថានៅតែត្រូវបានបង្ហាញភាគច្រើនចំពោះទំនិញនាំចូល។ ធនាគារពិភពលោកព្យាករណ៍កំណើនសេដ្ឋកិច្ច ៤,៨% ក្នុងឆ្នាំ ២០២២ ខណៈដែលការស្ទង់ឡើងវិញនៃសេដ្ឋកិច្ចក្រោយការរាតត្បាតរីករាលដាលដោយសារការស្ទង់ឡើងវិញនៃវិស័យទេសចរណ៍ នេះបើតាមរបាយការណ៍បច្ចុប្បន្នភាពសេដ្ឋកិច្ចកម្ពុជារបស់ធនាគារពិភពលោកសម្រាប់ខែធ្នូឆ្នាំ២០២២ បានបញ្ជាក់ថា ឧស្សាហកម្មកាត់ដេរ ទំនិញធ្វើដំណើរ និងការនាំចេញស្បែកជើងរបស់កម្ពុជាមានភាពធន់។ វិស័យសេវាកម្ម ជាពិសេសការធ្វើដំណើរ និងទេសចរណ៍បានធ្វើបានយ៉ាងល្អ ចាប់តាំងពីការដាក់ចេញនូវយុទ្ធសាស្ត្រ "រស់នៅជាមួយ កូវីដ-១៩" នៅចុងឆ្នាំ ២០២១ ហើយការមកដល់របស់ភ្ញៀវអន្តរជាតិសរុបបានកើនឡើងជាលំដាប់ដោយឈានដល់ ១,២ លាននាក់ក្នុងរយៈពេល ៩ ខែដំបូងនៃឆ្នាំ ២០២២។ ទំនុកចិត្តលើអាជីវកម្ម និងអ្នកប្រើប្រាស់បានកើនឡើង ហើយការវិនិយោគទាំងក្នុង និងក្រៅប្រទេសបានកើនឡើង។ កំណើនសេដ្ឋកិច្ចត្រូវបានព្យាករណ៍ថានឹងបង្កើនល្បឿនដល់ ៥,២% នៅឆ្នាំ ២០២៣ ដោយសារការកើនឡើងនៃការផ្តល់គាំទ្រដល់ការកើនឡើងនៃការប្រើប្រាស់ក្នុងស្រុក និងនៅពេលដែលអតិផរណាធ្លាក់ចុះ។<sup>(២),(៣),(៤)</sup>

ជាលទ្ធផលជាក់ស្តែង កំណើនសេដ្ឋកិច្ចកម្ពុជាឆ្នាំ២០២២ បានបន្តងើបដែលគាំទ្រដោយចម្បងដោយការបើកទូលាយសកម្មភាពសេដ្ឋកិច្ចក្នុងស្រុកឡើងវិញ និងកំណើនតម្រូវការខាងក្រៅ ដែលរួមមាន វិស័យកម្មសាលសម្រេចបានកំណើនរឹងមាំ ដែលក្នុងនោះផលិតផលកាត់ដេរសម្រាប់នាំចេញកើន ៦៤,៣% ផលិតផលមិនមែនកាត់ដេរសម្រាប់នាំចេញកើន ១,០៨% និងផលិតផលកម្មសាលសម្រាប់បម្រើទីផ្សារក្នុងស្រុក កើន ៨៨,៥%។ វិស័យទេសចរណ៍មានកំណើនល្អ ដោយភ្ញៀវអន្តរជាតិបានកើនឡើងខ្ពស់ជាងការរំពឹងទុកដល់ ២,២ លាននាក់ ថ្មីបើមានកម្រិតត្រឹម ១/៣ នៃគ្រាមុនវិបត្តិដោយខណៈដែលទេសចរក្នុងស្រុកបានវិលមកប្រក្រតីភាពទាំងស្រុង។ វិស័យសំណង់និងអចលនទ្រព្យមានកំណើនទាបត្រឹម ០,៨% និង ០,៥% រៀងគ្នា ដែលគាំទ្រដោយកំណើនតម្រូវការក្នុងស្រុក។ វិស័យកសិកម្មបន្តកើនឡើងក្នុងល្បឿនយឺតត្រឹម ០,៧% ដែលបណ្តាលមកពីទឹកភ្លៀងធ្លាក់លឿននិងមានបរិមាណច្រើន និងការកើនឡើងថ្លៃដើមផលិតដោយសារការឡើងថ្លៃប្រេងឥន្ធនៈនិងជីកសិកម្ម។ ជញ្ជីងទូទាត់ត្រូវបានប៉ាន់ស្មានថាមានភាពប្រសើរឡើងដោយមានអតិផរ ២៩៨,៨ លានដុល្លារអាមេរិក ដោយសារលំហូរចូលនៃគណនីហិរញ្ញវត្ថុ និងការចេញចុះឱនភាពគណនីចរន្តនិងដើមទុន។ ទុនបម្រុងអន្តរជាតិមានកម្រិតខ្ពស់គ្រប់គ្រាន់ ទោះបីជាបានថយចុះបន្តិចក្តី ដោយមានចំនួនប្រមាណ ១៧,៨ ប៊ីលានដុល្លារអាមេរិក ស្មើនឹង ៧ខែ នៃការនាំចូលទំនិញនិងសេវាសម្រាប់គ្រាបន្ទាប់ខ្ពស់ជាងកម្រិតអប្បបរមាសម្រាប់ប្រទេសកំពុងអភិវឌ្ឍន៍។<sup>(៥)</sup>

## គោលនយោបាយសារពើពន្ធ៖

លទ្ធផលប្រមូលពន្ធក្នុងខែធ្នូ ឆ្នាំ២០២២ បានបង្ហាញនូវចំណូលពន្ធ-អាករគ្រប់ប្រភេទដែលអគ្គនាយកដ្ឋានពន្ធដារប្រមូលបាន ជាក់ស្តែងតាមប្រព័ន្ធគ្រប់គ្រងទិន្នន័យចំណូលអនុញ្ញាតរបស់អគ្គនាយកដ្ឋានពន្ធដារមាន ៩៧៥,៤៦ ប៊ីលានរៀល (ប្រមាណជា ២៤០,៨៥ លានដុល្លារ) ស្មើនឹង ៨,៥៤% នៃផែនការច្បាប់ហិរញ្ញវត្ថុសម្រាប់ការគ្រប់គ្រងឆ្នាំ២០២២ ប្រៀបធៀបនឹងចំណូលពន្ធ-អាករប្រចាំខែធ្នូ ឆ្នាំ២០២២ ឃើញថាកើនឡើងចំនួន ៧៧,៦៤ ប៊ីលានរៀល (ប្រមាណ ១៩,១៧ លានដុល្លារ) ស្មើនឹង ៨,៦៥%។ សរុបរយៈពេល១២ខែ ឆ្នាំ២០២២ ចំណូលពន្ធ-អាករ ១៣.៩៩៣,២០ ប៊ីលានរៀល (ប្រមាណជា ៣.៤៥៥,១១ លានដុល្លារអាមេរិក) ស្មើនឹង ១២២,៥៤% នៃផែនការច្បាប់ហិរញ្ញវត្ថុសម្រាប់ការគ្រប់គ្រងឆ្នាំ២០២២ ធៀបនឹងចំណូលពន្ធ-អាករ ក្នុងរយៈពេលដូចគ្នា ឆ្នាំ២០២១ កើនឡើងចំនួន ២.៧០២,៧៣ ប៊ីលានរៀល (ប្រមាណជា ៦៦៧,៣៤ លានដុល្លារ) ស្មើនឹង ២៣,៩៦%។ លើសពីនេះ សម្រាប់រយៈពេល១២ខែក្នុងឆ្នាំ ២០២២ ចំណូលពីប្រភេទពន្ធសំខាន់ៗ បានរក្សាកំណើនធៀបនឹងរយៈពេលដូចគ្នាក្នុងឆ្នាំ២០២១ ក្នុងនោះពន្ធលើប្រាក់ចំណូល ២៣,៧៣% អាករលើតម្លៃបន្ថែម ៣៤,១០% ពន្ធលើប្រាក់បៀវត្ស ២២,៤៥% អាករពិសេស ២៥,៧០% និងពន្ធប្រចាប់ត្រាលើការផ្ទេរកម្មសិទ្ធិ និងសិទ្ធិកាន់កាប់អចលនទ្រព្យ ១២,៧០%។<sup>(៦)</sup>

សម្រាប់ឆ្នាំ២០២៣ អគ្គនាយកដ្ឋានពន្ធដារ ឯកឧត្តម គង់ វិបុល បានប្តេជ្ញាយ៉ាងមុតមាំ និងខិតខំប្រឹងប្រែងអស់កម្លាំងកាយចិត្ត ក្នុងការងារគ្រប់គ្រងប្រមូលចំណូលពន្ធឱ្យបានគ្រប់តាមផែនការច្បាប់ស្តីពីហិរញ្ញវត្ថុសម្រាប់ការគ្រប់គ្រងឆ្នាំ២០២៣ ចំនួន ១៤.៦៤៥,៣៨ ប៊ីលានរៀល (ប្រមាណ ៣.៥៧១,៦៩ លានដុល្លារ) ដោយបន្តពង្រឹងការអនុវត្តនូវវិធានការនិងគោលនយោបាយសារពើពន្ធ ដែលមានវិធានការសំខាន់ៗ ដូចតទៅ (១) បន្តជំរុញបញ្ឈប់ការពិនិត្យរៀបចំសេចក្តីព្រាងច្បាប់ស្តីពីសារពើពន្ធផ្ទៃ ដែលការរៀបចំនេះនឹងអាចធានាបាននូវភាពប្រទាក់ក្រឡានិងបច្ចុប្បន្នបទប្បញ្ញត្តិស្តីពីពន្ធដារ។ (២) បន្តចូលរួមក្នុងក្របខ័ណ្ឌការងារប្រឆាំងនឹងបទល្មើសសម្អាតប្រាក់និងហិរញ្ញប្បទានភេរកម្ម និងហិរញ្ញប្បទានដល់ការរីកសាយភាយអារុយបាល្យល័យ ជាមួយគណៈកម្មាធិការសម្របសម្រួលថ្នាក់ជាតិប្រឆាំងការសម្អាតប្រាក់និងហិរញ្ញប្បទានភេរកម្មនិងហិរញ្ញប្បទានដល់ការរីកសាយភាយអារុយបាល្យល័យ (គ.ស.ហ) និងអនុគណៈកម្មការចំពោះកិច្ចអនុវត្តផែនការសកម្មភាពការងាររបស់ក្រុមការងារត្រួតពិនិត្យរួម នៃក្រុមប្រទេសអាស៊ីប៉ាស៊ីហ្វិក



អំពីកិច្ចសហប្រតិបត្តិការអន្តរជាតិ(អ.អ.អ) ជាពិសេសការត្រៀមលក្ខណៈទទួលបានការត្រួតពិនិត្យ វាយតម្លៃដោយផ្ទាល់ (On-Site Visit) របស់ក្រុមការងារ ICRG-JG នៅដើម ខែមករា ឆ្នាំ២០២៣ ក្នុងគោលដៅឈានទៅដកប្រទេសកម្ពុជាចេញពីបញ្ជីប្រឆេះ។ (៣) បន្តធ្វើទំនើបកម្មប្រព័ន្ធគ្រប់គ្រងការដាក់លិខិតប្រកាសពន្ធតាមអន្តរជាតិ (e-Filing) និងប្រព័ន្ធបច្ចេកវិទ្យាព័ត៌មាននានារបស់អគ្គនាយកដ្ឋានពន្ធដារ ដោយប្រកាន់ខ្ជាប់នូវស្មារតីបុរេសកម្ម ធ្វើយ៉ាងណាឱ្យងាយស្រួល ក្នុងការបំពេញកាតព្វកិច្ចពន្ធដារ ប៉ុន្តែពិបាក ក្នុងការគេចវេលា តាមរយៈការបន្តអភិវឌ្ឍប្រព័ន្ធមនុស្សមុខងារមួយចំនួន តាមធាតុចូលដែលទទួលបានពីអ្នកប្រើប្រាស់គ្រប់មជ្ឈដ្ឋាន ដើម្បីឱ្យកាន់តែមានភាពគ្រប់ជ្រុងជ្រោយនិង ងាយស្រួលក្នុងការប្រើប្រាស់។ (៤) សិក្សាស្រាវជ្រាវនិងគ្រោងធ្វើទស្សនកិច្ចសិក្សានៅរដ្ឋបាលសារពើពន្ធនៃបណ្តាប្រទេសអភិវឌ្ឍន៍ ដើម្បីឈ្លែងយល់ និងដកបទពិសោធន៍ ដើម្បីជាមូលដ្ឋានក្នុងការរៀបចំនិងធ្វើបច្ចុប្បន្នភាពយន្តការគ្រប់គ្រងប្រមូលចំណូលពន្ធរបស់អគ្គនាយកដ្ឋានពន្ធដារ ជាពិសេសលើប្រធានបទសំខាន់ៗ ដូចជាយន្តការគ្រប់គ្រង ត្រួតពិនិត្យ និងផ្ទេរធានាការបង់ពន្ធរបស់ពាណិជ្ជកម្មតាមប្រព័ន្ធអេឡិចត្រូនិច (E-Commerce) ការប្រមូលចំណូលពន្ធរបស់វិស័យបរទេសបាលកិច្ច (Trust) និងវិស័យល្បែង ពាណិជ្ជកម្ម ព្រមទាំងការប្រើប្រាស់បច្ចេកវិទ្យាប្លុកឆែន (Blockchain) ក្នុងការប្រមូលចំណូលពន្ធដារដើម។ (៥) រៀបចំប្រព័ន្ធដំណើរការការងាររដ្ឋបាលតាមទម្រង់ឌីជីថល (E-Administration) និងហេដ្ឋារចនាសម្ព័ន្ធគាំទ្រ ដើម្បីអនុញ្ញាតឱ្យរដ្ឋបាលសារពើពន្ធអាចអនុវត្តការងារតាមធាតុចូលដោយប្រើប្រាស់ទម្រង់ឌីជីថល ដោយធានាបានល្បឿន និងប្រសិទ្ធភាពក្នុងការអនុវត្តការងារ។ (៦) បន្តអនុវត្តនូវវិធានការទារនិងតឹងទារបំណុលពន្ធតាមនីតិវិធីជាធរមាន ចំពោះសហគ្រាសដែលជំពាក់បំណុលពន្ធហើយមិនបាន ចូលខ្លួនមកទូទាត់ប្តូរដោះស្រាយឱ្យបានត្រឹមត្រូវ។ (៧) បន្តជំរុញដើម្បីបញ្ចប់ការអនុវត្តវិធានការចុះអង្កេតសហគ្រាសតាមដងផ្លូវ (Street Survey) និងវិធានការចុះអង្កេត អចលនទ្រព្យ (Property Survey)។ (៨) បន្តសហការចូលរួមកែលម្អ និងជំរុញការងារចុះបញ្ជីសហគ្រាសតាមមធ្យមបច្ចេកវិទ្យាព័ត៌មាន (CamDX) ឱ្យកាន់តែមានប្រសិទ្ធភាព និងមានភាពគ្រប់ជ្រុងជ្រោយ។ (៩) បន្តពង្រឹងនិងពង្រីកវិសាលភាពអនុវត្តយន្តការបោះពុម្ពវិកយបត្រពន្ធលើអចលនទ្រព្យ និងពន្ធលើដីធ្លីមិនបានប្រើប្រាស់ និងចែកជូនដល់ គេហដ្ឋានរបស់អ្នកជាប់ពន្ធឱ្យបានដល់អ្នកជាប់ពន្ធទាំងអស់។ (១០) បន្តធ្វើទំនើបកម្មប្រព័ន្ធបច្ចេកវិទ្យាព័ត៌មាននិងកម្មវិធីប្រកបដោយស្មារតីបុរេសកម្ម តាមរយៈការអភិវឌ្ឍ និង ធ្វើបច្ចុប្បន្នភាពប្រព័ន្ធនិងកម្មវិធីថ្មីៗ បន្តវិនិយោគនិងអភិវឌ្ឍប្រព័ន្ធបច្ចេកវិទ្យាព័ត៌មាននិងហេដ្ឋារចនាសម្ព័ន្ធគាំទ្រនិងពង្រឹងសមត្ថភាពមុខងារវិភាគទិន្នន័យបន្ថែមទៀត ដើម្បីបន្ត ជំរុញបង្កើនកម្រិតអនុលោមភាពសារពើពន្ធ។ (១១) បន្តពង្រឹងការផ្តល់សេវាពិគ្រោះយោបល់ និងការផ្សព្វផ្សាយច្បាប់ និងបទប្បញ្ញត្តិស្តីពីពន្ធដារ តាមគ្រប់រូបភាព ជាពិសេសការ ផ្តល់សេវាពិគ្រោះតាមរយៈទូរស័ព្ទ (Call Center-១២៧៧) និងការរៀបចំកម្មវិធី “ពន្ធដារកម្ពុជា” (GDT Facebook Live) ដើម្បីពន្យល់និងដោះស្រាយការលំបាកនិងចម្ងល់ របស់ប្រជាពលរដ្ឋ។ (១២) បន្តអនុវត្តវិធានការចាំបាច់នានាដូចមានកំណត់ក្នុងសារាចរណែនាំស្តីពី ការអនុវត្តច្បាប់ស្តីពីហិរញ្ញវត្ថុសម្រាប់ការគ្រប់គ្រងឆ្នាំ ២០២៣ និងបន្តអនុវត្ត ដោយមានការយកចិត្តទុកដាក់នូវយុទ្ធសាស្ត្រកៀរគរចំណូល ២០១៩-២០២៣។<sup>(៥)</sup>

**គោលនយោបាយរូបិយវត្ថុ**

សម្រាប់ឆ្នាំ២០២២ រូបិយវត្ថុទូទៅ (M2) បន្តបន្ថយល្បឿនដោយបានកើនឡើងក្នុងអត្រា ៩% ទាបជាងកំណើនឆ្នាំមុន (១៦,៤%) និងមធ្យមរយៈពេល៥ឆ្នាំចុងក្រោយ (១៨%)។ ការថយចុះល្បឿនកំណើននេះ បណ្តាលមកពីកំណើនទាបជាងមុននៃប្រាក់បញ្ញើសរុប ក្នុងអត្រា ១០,៦%ធៀបនឹងកំណើនឆ្នាំ២០២១ ១៧,៣% ខណៈដែលរូបិយវត្ថុ ក្នុងចរាចរណ៍បានធ្លាក់ចុះ -៨,៩% ធៀបនឹងកំណើនឆ្នាំ២០២១ ៤,២%។ ការថយចុះនៃរូបិយវត្ថុក្នុងចរាចរណ៍ ដោយសារការអនុវត្តនយោបាយរូបិយវត្ថុប្រុងប្រយ័ត្នក្នុងគោលដៅ បន្ថយសម្ពាធលើអត្រាប្តូរប្រាក់។ ឆ្លើយតបនឹងតម្រូវការ និងដើម្បីរក្សាស្ថេរភាពអត្រាប្តូរប្រាក់ ធនាគារជាតិនៃកម្ពុជា បានធ្វើអន្តរាគមន៍បានលក់ប្រាក់ដុល្លារអាមេរិកត្រឹមតែ ៩ លានដុល្លារអាមេរិកទៅគ្រឹះស្ថានធនាគារនិងហិរញ្ញវត្ថុ ធៀបនឹងការលក់ ៥៩១,២ លានដុល្លារអាមេរិក។ ទន្ទឹមនឹងនេះ ការបញ្ចេញសន្ទនីយភាពទៅក្នុងសេដ្ឋកិច្ច តាមរយៈការធ្វើ ប្រតិបត្តិការផ្តល់សន្ទនីយភាពដោយមានការធានា LPCO ត្រូវបានធ្វើឡើងចំនួន ២៤លើក ស្មើនឹង ១,៥ ទ្រីលានរៀល។ ទំហំប្រតិបត្តិការ LPCO ថយចុះ៦៥% ធៀបនឹងឆ្នាំ ២០២១ (៤,២ ទ្រីលានរៀល ស្មើនឹងប្រមាណ ១ ប៊ីលានដុល្លារអាមេរិក)។ វិធានការស្រូបសន្ទនីយភាពពីប្រព័ន្ធធនាគារមកវិញ តាមរយៈការចេញផ្សាយមូលបត្រអាចជញ្ជូនដូចបាន (NCD) មានទំហំសរុប ៣៧,៥ ប៊ីលានដុល្លារអាមេរិក (កើនឡើង ៣,៧%) ក្នុងនោះការចេញផ្សាយមូលបត្រអាចជញ្ជូនដូចបានជាប្រាក់រៀលបានកើនឡើង ០,៦% ២៧,៣% និង ៣៤,២% ដល់ ៤,៩ ទ្រីលានរៀល ៣១ ប៊ីលានរៀល និង ៣៥,៥ ប៊ីលានរៀល និងជាប្រាក់ដុល្លារអាមេរិកកើន ៣២,៤% ១០,៩% និង ១,៩% ដល់ ១៤,១ ប៊ីលាន ៤,០ ប៊ីលាន និង ៩០២ លានដុល្លារអាមេរិករៀងគ្នា។ ជាលទ្ធផល អតិផរណារួមនៅឆ្នាំ២០២២ បានកើនក្នុងអត្រា ៥,៣% ខ្ពស់ជាងឆ្នាំ២០២១ (២,៩%) ជាពិសេសនៅឆមាសទី១ ដែលបាន កើនខ្ពស់ជាងគេនៅខែមិថុនា ក្នុងអត្រា ៧,៨% ស្របពេលដែលអត្រាប្តូរប្រាក់បន្តមានស្ថិរភាពក្នុងអត្រាមធ្យម ៤.០២ រៀលក្នុង១ដុល្លារអាមេរិក ធៀបនឹង ឆ្នាំមុន ៤.០៩៩ រៀល ក្នុង១ដុល្លារអាមេរិក)។<sup>(១)</sup>

សម្រាប់ឆ្នាំ២០២៣ ធនាគារជាតិ នៃ កម្ពុជា បានកំណត់អនុវត្តគោលនយោបាយរូបិយវត្ថុចំនួន៥ ដើម្បីគាំទ្រគោលនយោបាយរបស់រាជរដ្ឋាភិបាលក្នុងការស្តារកំណើន សេដ្ឋកិច្ចជាតិ រួមមាន៖ (១) គ្រប់គ្រងការផ្គត់ផ្គង់រូបិយវត្ថុឱ្យស្ថិតក្នុងកម្រិតសមស្រប (២) រក្សាស្ថិរភាពអត្រាប្តូរប្រាក់ ដើម្បីរួមចំណែកស្ថិរភាពថ្លៃ និងជំនឿទុកចិត្តរបស់ សាធារណជន (៣) លើកកម្ពស់ការប្រើប្រាស់ប្រាក់រៀលតាមយន្តការទីផ្សារ (៤) អភិវឌ្ឍន៍ឧបករណ៍គោលនយោបាយរូបិយវត្ថុថ្មីៗ និង (៥) ជំរុញការអភិវឌ្ឍន៍ទីផ្សារអន្តរធនាគារ ក្នុងគោលដៅលើកកម្ពស់ប្រសិទ្ធភាពគោលនយោបាយរូបិយវត្ថុ។<sup>(១)</sup>

**ឯកសារយោង:**

(១) [https://www.nbc.org.kh/download\\_files/publication/annual\\_rep\\_kh/Annual%20Report%202022%20Publish\\_KHM.pdf](https://www.nbc.org.kh/download_files/publication/annual_rep_kh/Annual%20Report%202022%20Publish_KHM.pdf)  
 (២) <https://www.khmertimeskh.com/501155788/adb-retains-cambodias-growth-forecast-at-5-3-percent-in-2022-and-6-2-percent-in-2023-down-by-0-3-percent/>  
 (៣) <https://www.imf.org/en/News/Articles/2022/12/16/pr22439-imf-executive-board-concludes-2022-article-iv-consultation-with-cambodia>  
 (៤) <https://www.worldbank.org/en/news/press-release/2022/12/07/cambodia-s-economy-is-recovering-but-could-face-headwinds-world-bank-report-says>  
 (៥) <https://www.tax.gov.kh/u6rhf7ogbi6/gdtstream/03cb292f-b367-4dd2-9254-72b4452d7eb1>



# ហត្ថលេខាអភិបាល

ថ្ងៃទី២២ ខែមីនា ឆ្នាំ២០២៣  
បានអាន និងឯកភាព

លោក ឆាយ សៀន,  
ប្រធានក្រុមប្រឹក្សាភិបាល

ថ្ងៃទី២២ ខែមីនា ឆ្នាំ២០២៣  
បានអាន និងឯកភាព

បណ្ឌិត អ៊ុន ចាន់នី, អភិបាល

ថ្ងៃទី២២ ខែមីនា ឆ្នាំ២០២៣  
បានអាន និងឯកភាព

លោក Stéphane Mangiavacca,  
អភិបាល

ថ្ងៃទី២២ ខែមីនា ឆ្នាំ២០២៣  
បានអាន និងឯកភាព

លោក Kyosuke Hattori, អភិបាល

ថ្ងៃទី២២ ខែមីនា ឆ្នាំ២០២៣  
បានអាន និងឯកភាព

បណ្ឌិត Albertus Bruggink, អភិបាល

ថ្ងៃទី២២ ខែមីនា ឆ្នាំ២០២៣  
បានអាន និងឯកភាព

លោក កាយ ឡូត, អភិបាល

ថ្ងៃទី២២ ខែមីនា ឆ្នាំ២០២៣  
បានអាន និងឯកភាព

លោក Pieter Kooi, អភិបាល

ថ្ងៃទី២២ ខែមីនា ឆ្នាំ២០២៣  
បានអាន និងឯកភាព

លោក វ៉ាន់ ស៊ុអៀង, អភិបាល

ថ្ងៃទី២២ ខែមីនា ឆ្នាំ២០២៣  
បានអាន និងឯកភាព

លោកស្រី តូរី រតនា, អភិបាល



**ឧបសម្ព័ន្ធនៃរបាយការណ៍  
ប្រចាំឆ្នាំ២០២២  
របស់ធនាគារ អេស៊ីលីដា**

**របាយការណ៍អភិបាលកិច្ចសាធារណៈកម្មប្រចាំឆ្នាំ**



# ផ្នែកទី ១

## ភាគហ្សូនិក



## ក. រចនាសម្ព័ន្ធភាគហ៊ុនិក (គិតត្រឹមថ្ងៃទី៣១ ខែធ្នូ ឆ្នាំ២០២២)

### ១. ព័ត៌មានភាគហ៊ុនិក

បរិយាយ	សញ្ញាតិ	ប្រភេទភាគហ៊ុនិក	ចំនួនភាគហ៊ុនិក	ចំនួនមូលបត្រ	ភាគរយ
តិចជាង ៥%	សញ្ញាតិខ្មែរ	រូបវន្តបុគ្គល	១៣.៨១២	៧១.១៥៥.២២៥	១៦,៤២៦៩%
		នីតិបុគ្គល	៧	៦.៥១៣.២៧៩	១,៥០៣៧%
	មិនមែនសញ្ញាតិខ្មែរ	រូបវន្តបុគ្គល	៣៧៣	១.២៦០.៤៧១	០,២៩១១%
		នីតិបុគ្គល	៤	៣៤.៥០៤.៣៦១	៧,៩៦៥៧%
ចាប់ពី ៥% ដល់តិចជាង ៣០%	សញ្ញាតិខ្មែរ	រូបវន្តបុគ្គល	-	-	-
		នីតិបុគ្គល	២	១៣៦.៤០៩.៥២៧	៣១,៤៩១៥%
	មិនមែនសញ្ញាតិខ្មែរ	រូបវន្តបុគ្គល	-	-	-
		នីតិបុគ្គល	៣	១៨៣.៣១៩.៧៥៦	៤២,៣២១២%
ចាប់ពី ៣០% ឡើងទៅ	សញ្ញាតិខ្មែរ	រូបវន្តបុគ្គល	-	-	-
		នីតិបុគ្គល	-	-	-
	មិនមែនសញ្ញាតិខ្មែរ	រូបវន្តបុគ្គល	-	-	-
		នីតិបុគ្គល	-	-	-
សរុប			១៤.២០៥	៤៣៣.១៦៣.០១៩	១០០,០០%

### ២. ភាគហ៊ុនិកជាអភិបាល បុគ្គលិកជាន់ខ្ពស់ និងនិយោជិត

ភាគហ៊ុនិក	ចំនួនភាគហ៊ុនិក	ចំនួនមូលបត្រ	ភាគរយ
អភិបាល	៣	១.២៦៣.៤១៦	២,៣២០៩%
បុគ្គលិកជាន់ខ្ពស់	៧	១.៤០១.៣៥១	៣,៣០៩១%
និយោជិត	៧.៤១៧	៥១.៣៧២.២៩២	៩៤,៣៧០១%
សរុប	៧.៤២៧	៥៤.០៣៧.០៦៩	១០០,០០%



## ខ. សិទ្ធិរបស់ភាគហ៊ុនិក និងការការពារសិទ្ធិរបស់ភាគហ៊ុនិក

### ១. សិទ្ធិរបស់ភាគហ៊ុនិក

ភាគហ៊ុនិករបស់ធនាគារ ត្រូវទទួលបាននូវ៖

- សិទ្ធិចូលរួមមហាសន្និបាតភាគហ៊ុនិក
- សិទ្ធិបោះឆ្នោតដោយផ្ទាល់ ឬតាមរយៈអ្នកតំណាង ក្នុងមហាសន្និបាតភាគហ៊ុនិក
- សិទ្ធិទទួលបានភាគលាភ ឬផលប្រយោជន៍ដែលបានប្រកាសដោយធនាគារ
- សិទ្ធិទទួលបានទ្រព្យសម្បត្តិ ដែលនៅសល់របស់ធនាគារបន្ទាប់ពីការរំលាយ និងជម្រះបញ្ជី និង
- សិទ្ធិទទួលបានព័ត៌មានគ្រប់ប្រភេទ រួមទាំងព័ត៌មានអំពីអាជីវកម្មរបស់ធនាគារ ព្រមទាំងសៀវភៅ និងកំណត់ត្រាគណនេយ្យរបស់ធនាគារ ព្រមទាំងអាចពិនិត្យបញ្ជីឈ្មោះភាគហ៊ុនិក បាននៅ ទីស្នាក់ការកណ្តាល របស់ធនាគារនៅក្នុងម៉ោងធ្វើការ ឬនៅពេលមហាសន្និបាតភាគហ៊ុនិក។

### ២. ការការពារសិទ្ធិរបស់ភាគហ៊ុនិក

សិទ្ធិរបស់ភាគហ៊ុនិក គឺត្រូវបានការពារដោយលក្ខន្តិកៈ របស់ធនាគារ អេស៊ីលីដា។ អនុលោមតាមមាត្រា១៤ (១៤.១ ចំណុចទី១) នៃលក្ខន្តិកៈ របស់ធនាគារ បានចែងថា “ភាគហ៊ុន” នីមួយៗរបស់ធនាគារផ្តល់ដល់អ្នកកាន់កាប់នូវសិទ្ធិបោះឆ្នោត ១ (មួយ) សំឡេងក្នុងមហាសន្និបាតភាគហ៊ុនិក។

### ៣. ការការពារសិទ្ធិរបស់ភាគហ៊ុនិកដែលកាន់កាប់ភាគហ៊ុនតិច

ភាគហ៊ុននីមួយៗ មានសិទ្ធិបោះឆ្នោត១ (មួយ) សំឡេង។ សិទ្ធិរបស់ភាគហ៊ុនិកដែលកាន់កាប់ភាគហ៊ុនភាគតិច ត្រូវបានការពារដោយលក្ខន្តិកៈ របស់ធនាគារ អេស៊ីលីដា។

## គ. មហាសន្និបាតភាគហ៊ុនិក

### ១. នីតិវិធីនៃការរៀបចំមហាសន្និបាតភាគហ៊ុនិក និងការបោះឆ្នោត

ធនាគារបានអនុម័តនូវគោលការណ៍ស្តីពីការបោះឆ្នោតមហាសន្និបាតភាគហ៊ុនិក ដែលផ្តល់នូវវិធាន និងការណែនាំច្បាស់លាស់ដល់ភាគហ៊ុនិក អំពីដំណើរការបោះឆ្នោតនៅក្នុងមហាសន្និបាតភាគហ៊ុនិក។

#### កូរ៉េម

កូរ៉េម នៃកិច្ចប្រជុំមហាសន្និបាតភាគហ៊ុនិក គឺជាចំនួនភាគហ៊ុនិកដែលចូលរួមដោយផ្ទាល់ និងតាមរយៈការប្រគល់សិទ្ធិ (អ្នកតំណាងដោយអាណត្តិ) ដែលកាន់កាប់ភាគហ៊ុនចំនួនយ៉ាងតិច៥១% នៃចំនួនភាគហ៊ុនសរុបរបស់ធនាគារ។

#### ការជូនដំណឹង អំពីកិច្ចប្រជុំ

លិខិតជូនដំណឹង អំពីកិច្ចប្រជុំ នឹងត្រូវផ្ញើជូនភាគហ៊ុនិកតាមមធ្យោបាយផ្សេងៗដូចជា៖ Hard copy និង/ឬ តាមរយៈប្រព័ន្ធអេឡិចត្រូនិក ក្នុងកំឡុងពេលចាប់ពី២០ទៅ៥០ថ្ងៃមុនកាលបរិច្ឆេទប្រជុំ។ លិខិតជូនដំណឹង អំពីកិច្ចប្រជុំ មានបញ្ជាក់ច្បាស់ អំពីកាលបរិច្ឆេទ ពេលវេលា និងទីកន្លែងដែលនឹងត្រូវប្រារព្ធកិច្ចប្រជុំ។

#### កំឡុងពេលប្រជុំ និងដំណើរការបោះឆ្នោត

ប្រធានក្រុមប្រឹក្សាភិបាលនឹងចាប់ផ្តើមកិច្ចប្រជុំដោយផ្តល់នូវមតិស្វាគមន៍ និងកំណត់បង្ហាញនូវកូរ៉េមដែលបានចូលរួម និងប្រកាស អំពីរបៀបរារាំងនៃកិច្ចប្រជុំ។ ប្រធានក្រុមប្រឹក្សាភិបាលបញ្ជាក់ អំពីនីតិវិធីនៃការបោះឆ្នោតជូនដល់ភាគហ៊ុនិកដែលបានចូលរួម មុននឹងប្រកាសចាប់ផ្តើមដំណើរការបោះឆ្នោតលើសេចក្តីសម្រេចណាមួយ។

ធនាគារនឹងចាត់តាំងជាមុននូវបុគ្គលិក សម្រាប់ជួយសម្របសម្រួលដល់ដំណើរការនៃការបោះឆ្នោត។ លទ្ធផលនៃការបោះឆ្នោត នឹងត្រូវប្រកាសក្រោយពេលដែលការរាប់សន្លឹកឆ្នោត និងលិខិតប្រគល់សិទ្ធិ ដោយផ្ទាល់ដៃ ឬដោយប្រព័ន្ធ ត្រូវបានបញ្ចប់។

#### ក្រោយកិច្ចប្រជុំ

ធនាគារត្រូវធ្វើការបង្ហាញព័ត៌មាន និងរាយការណ៍ស្របតាមប្រកាសលេខ៖ ០០៧/១៤ គ.ម.ក./ប្រ.ក. ចុះថ្ងៃទី៣០ ខែតុលា ឆ្នាំ២០១៤ ស្តីពីការបង្ហាញព័ត៌មានសាធារណៈ ដែលចេញដោយ ឧ.ម.ក. និងស្របតាមគោលការណ៍ស្តីពីការបង្ហាញព័ត៌មានរបស់ធនាគារ។





## ២. ព័ត៌មានមហាសន្និបាតភាគហ៊ុនិក

លរ	កាលបរិច្ឆេទ/ ប្រភេទកិច្ចប្រជុំ	ភូមិភាគ កិច្ចប្រជុំ	របៀបវារៈ	សេចក្តីសម្រេច
០១	០២ ឧសភា ២០២២ AGM	៩៥,៤៥%	<p>បញ្ហាដែលត្រូវសម្រេច៖</p> <ul style="list-style-type: none"> <li>អនុម័តការបែងចែកភាគលាភ</li> <li>អនុម័តគោលការណ៍ភាគលាភ</li> <li>អនុម័តការតែងតាំងសមាជិកក្រុមប្រឹក្សាភិបាល សម្រាប់អាណត្តិថ្មី រយៈពេល៣ឆ្នាំ បន្ថែមទៀត</li> <li>អនុម័តការជ្រើសរើសសវនករឯករាជ្យប្រចាំឆ្នាំ ឆ្នាំ ២០២៣</li> <li>អនុម័តការដំឡើងប្រាក់បៀវត្សប្រចាំឆ្នាំ សម្រាប់ប្រធានក្រុមប្រឹក្សាភិបាល</li> <li>អនុម័តការដំឡើងកម្រៃសេវាសម្រាប់ក្រុមប្រឹក្សាភិបាល ២,៩% ស្របតាមអត្រាអតិផរណាឆ្នាំ២០២១; និង</li> <li>អនុម័តកាលបរិច្ឆេទកំណត់ទុកសម្រាប់ភាគហ៊ុនិក ដែលត្រូវទទួលបានភាគលាភ</li> </ul>	<p>ភាគហ៊ុនិកបានសម្រេចដូចខាងក្រោម៖</p> <ul style="list-style-type: none"> <li>អនុម័តការបែងចែកភាគលាភជាសាច់ប្រាក់ ចំនួន ៣៥ភាគរយ នៃប្រាក់ចំណេញក្នុងការិយបរិច្ឆេទ ដែលផ្តល់ជូនដល់ភាគហ៊ុនិករបស់ធនាគារអេស៊ីលីដា គីអិលស៊ី ចំនួន៦៧៩.០០២.២៤០.០០០រៀល ស្មើនឹង ២៣៧.៦៥០.៧៧៥.៣២៥,៦៧រៀល ក្នុងអត្រា ៥៤៤,៦៤០៥រៀលក្នុង១ភាគហ៊ុន និងរក្សាប្រាក់ចំណេញនៅសល់ក្នុងខ្ទង់ប្រាក់ចំណេញរក្សាទុករបស់ធនាគារ អេស៊ីលីដា គីអិលស៊ី ដែលនឹងត្រូវអនុម័តចុងក្រោយដោយនិយ័តករ។ ភាគហ៊ុនិកទាំងអស់ បានបោះឆ្នោតគាំទ្រដោយសំឡេង ៩៩,៩៣ ភាគរយ។</li> <li>អនុម័តគោលការណ៍ភាគលាភ។ ភាគហ៊ុនិកទាំងអស់បានបោះឆ្នោតគាំទ្រដោយសំឡេង ៩៩,៩៣ ភាគរយ។</li> <li>អនុម័តការតែងតាំងលោក Kyosuke Hattori ជាអភិបាលនៅធនាគារអេស៊ីលីដា គីអិលស៊ី សម្រាប់អាណត្តិថ្មី រយៈពេល៣ឆ្នាំបន្ថែមទៀត។ ភាគហ៊ុនិកទាំងអស់បានបោះឆ្នោតគាំទ្រដោយសំឡេង ៩៩,៩២ ភាគរយ។</li> <li>អនុម័តជ្រើសរើស និងតែងតាំង Grant Thornton (“GT”) ជាសវនករឯករាជ្យរបស់ធនាគារ អេស៊ីលីដា គីអិលស៊ី សម្រាប់ឆ្នាំហិរញ្ញវត្ថុ ២០២៣។ ភាគហ៊ុនិកទាំងអស់បានបោះឆ្នោតគាំទ្រដោយសំឡេង ៩៩,៩១ ភាគរយ។</li> <li>អនុម័តការដំឡើងលក្ខខណ្ឌប្រធានក្រុមប្រឹក្សាភិបាលដូចខាងក្រោម៖ <ul style="list-style-type: none"> <li>ដំឡើងលក្ខខណ្ឌប្រធាន លោក ឆាយ សៀន ប្រធានក្រុមប្រឹក្សាភិបាល ដោយទទួលបានចំណាត់ថ្នាក់ “A+” ដែលមានប្រសិទ្ធភាពអនុវត្តប្រតិសកម្ម ចាប់ពីថ្ងៃទី១ ខែមករា ឆ្នាំ២០២២។</li> <li>បូកបន្ថែមអត្រាអតិផរណាប្រចាំឆ្នាំ២០២១ ចំនួន២,៩០ភាគរយ លើលក្ខខណ្ឌរបស់ប្រធានក្រុមប្រឹក្សាភិបាល ដែលមានប្រសិទ្ធភាពចាប់ពីថ្ងៃទី១ ខែមេសា ឆ្នាំ២០២២ រហូតដល់ថ្ងៃទី៣១ ខែមីនា ឆ្នាំ២០២៣។ និង</li> <li>កែតម្រូវអត្រាអតិផរណាប្រចាំឆ្នាំ២០២០ ដោយបូកបន្ថែមលើលក្ខខណ្ឌរបស់ប្រធានក្រុមប្រឹក្សាភិបាល ដែលមានប្រសិទ្ធភាពប្រតិសកម្ម ចាប់ពីថ្ងៃទី១ ខែមេសា ឆ្នាំ២០២១ ដល់ថ្ងៃទី៣១ ខែមីនា ឆ្នាំ២០២២។</li> </ul> </li> </ul> <p>ភាគហ៊ុនិកទាំងអស់បានបោះឆ្នោតគាំទ្រ ដោយសំឡេង ៩៩,៨៩ ភាគរយ។</p> <li>អនុម័តការកែតម្រូវកម្រៃសេវា សម្រាប់ក្រុមប្រឹក្សាភិបាល ស្របតាមអត្រាអតិផរណា ប្រចាំឆ្នាំ ២០២១ ចំនួន ២,៩០ភាគរយ។ ភាគហ៊ុនិកទាំងអស់ បានបោះឆ្នោតគាំទ្រដោយសំឡេង ៩៩,៨៩ភាគរយ។</li> <li>អនុម័តកាលបរិច្ឆេទកំណត់ទុកថ្ងៃទី៦ ខែឧសភា ឆ្នាំ២០២២ សម្រាប់កាលបរិច្ឆេទប្រកាសបញ្ជីឈ្មោះភាគហ៊ុនិក ដែលត្រូវទទួលបានភាគលាភ។ ភាគហ៊ុនិកទាំងអស់បានបោះឆ្នោតគាំទ្រដោយសំឡេង ៩៩,៩១ ភាគរយ។</li>



## ឃ. ការបែងចែកភាគលាភ

### ១. គោលការណ៍បែងចែកភាគលាភ

ធនាគារបានដាក់ចេញនូវគោលការណ៍ ស្តីពីការបែងចែកភាគលាភ ដើម្បីកំណត់នូវគោលការណ៍ និងការណែនាំ អំពីការបែងចែកភាគលាភជូនភាគហ៊ុនិកប្រកបដោយភាពត្រឹមត្រូវ និងមានប្រសិទ្ធភាព។ ធនាគារចាត់ចែងភាគលាភជាប្រភេទដូចខាងក្រោម៖

- ភាគលាភជាសាច់ប្រាក់
- ភាគលាភជាភាគហ៊ុន និង
- ភាគលាភជាទម្រង់ផ្សេងតាមការសម្រេចរបស់ក្រុមប្រឹក្សាភិបាល និងភាគហ៊ុនិក ស្របតាម ច្បាប់ បទប្បញ្ញត្តិ និងការអនុវត្តតាមស្តង់ដារអន្តរជាតិ។

### ២. ព័ត៌មានអំពីការបែងចែកភាគលាភក្នុងរយៈពេល ៣ (បី) ឆ្នាំចុងក្រោយ

ល រ	ពិពណ៌នាលម្អិតអំពីការបែងចែកភាគលាភ	២០២១	២០២០	២០១៩
១	កាលបរិច្ឆេទប្រកាសបែងចែកភាគលាភ	៤ មិថុនា ២០២២	ដំណាក់កាលទី១៖ ១ មិថុនា ឆ្នាំ២០២១ ដំណាក់កាលទី២៖ ២៦ វិច្ឆិកា ឆ្នាំ២០២១ ដំណាក់កាលទី៣៖ ២៩ ធ្នូ ឆ្នាំ២០២១	២០ កុម្ភៈ ឆ្នាំ២០២០
២	កាលបរិច្ឆេទកំណត់ទុក	៦ ឧសភា ២០២២	៣ ឧសភា ២០២១	៣១ ធ្នូ ២០១៩
៣	កាលបរិច្ឆេទទូទាត់ភាគលាភ	១០ មិថុនា ២០២២ (សាច់ប្រាក់)	ដំណាក់កាលទី១៖ ១០ មិថុនា ២០២១ (សាច់ប្រាក់) ដំណាក់កាលទី២៖ ៦ ធ្នូ ២០២១ (សាច់ប្រាក់) ដំណាក់កាលទី៣៖ ៣០ ធ្នូ ២០២១ (សាច់ប្រាក់)	២០ កុម្ភៈ ២០២០ (សាច់ប្រាក់)



# ផ្នែកទី ២

## ក្រុមប្រឹក្សាភិបាល



## ក. ក្រុមប្រឹក្សាភិបាល

### ១. សមាសភាពក្រុមប្រឹក្សាភិបាល

ល.រ	ឈ្មោះអភិបាល	តំណែង	កាលបរិច្ឆេទក្លាយជាអភិបាល	កាលបរិច្ឆេទបញ្ចប់អាណត្តិ
១	លោក ឆាយ សឿន	ប្រធានក្រុមប្រឹក្សាភិបាល	១៨ សីហា ២០១៤	១៨ សីហា ២០២៣
២	បណ្ឌិត អ៊ិន ចាន់នី	អភិបាលប្រតិបត្តិ	១៨ សីហា ២០១៤	១៨ សីហា ២០២៣
៣	លោក វ័ត្ត យូម៉េង	អភិបាលប្រតិបត្តិ	១៨ សីហា ២០១៤	១១ មករា ២០២៣
៤	លោក Pieter Kooi	អភិបាលឯករាជ្យ	១២ មករា ២០០៤	១២ មករា ២០២៥
៥	លោក វ៉ាន់ ស៊ូអៀង	អភិបាលឯករាជ្យ	០២ កញ្ញា ២០២០	០២ កញ្ញា ២០២៣
៦	លោកស្រី ភូរី រតនា	អភិបាលឯករាជ្យ	០៨ វិច្ឆិកា ២០២១	០៨ វិច្ឆិកា ២០២៤
៧	លោក Stéphane Mangiavacca	អភិបាលមិនប្រតិបត្តិ	២២ មេសា ២០២០	២១ សីហា ២០២៤
៨	លោក Kyosuke Hattori	អភិបាលមិនប្រតិបត្តិ	០៨ វិច្ឆិកា ២០២១	០៦ ធ្នូ ២០២៥
៩	បណ្ឌិត Albertus Bruggink	អភិបាលមិនប្រតិបត្តិ	១២ ឧសភា ២០២១	១០ មករា ២០២៥
១០	លោក កាយ ឡុត	អភិបាលមិនប្រតិបត្តិ	១២ ឧសភា ២០២១	១២ ឧសភា ២០២៤

### ២. ជីវប្រវត្តិសង្ខេបរបស់អភិបាលនីមួយៗ

#### លោក ឆាយ សឿន, ប្រធានក្រុមប្រឹក្សាភិបាល

##### គណៈកម្មាធិការក្រុមប្រឹក្សាភិបាល ៖ គណៈកម្មាធិការសវនកម្ម

ជនជាតិខ្មែរ កើតក្នុងខែមេសា ឆ្នាំ១៩៥៤។ លោកបានចូលរួមក្នុងក្រុមប្រឹក្សាភិបាលនៅខែសីហា ឆ្នាំ២០១៤។ លោកបានចូលបម្រើការងារជាមួយអេស៊ីលីដា ចាប់តាំងពីខែមករា ឆ្នាំ១៩៩៣ រហូតដល់ចូលនិវត្តន៍នៅខែមេសា ឆ្នាំ២០១៤។ តួនាទីចុងក្រោយមុនចូលនិវត្តន៍របស់លោកនៅក្នុងធនាគារ អេស៊ីលីដា គឺអិលស៊ី ជាអនុប្រធាននាយកប្រតិបត្តិ និងជាគណៈប្រធាននាយកប្រតិបត្តិហិរញ្ញវត្ថុ។ លោកធ្លាប់ធ្វើជាគណនេយ្យករ និងជាអនុប្រធានគណនេយ្យករនៃមន្ទីរពាណិជ្ជកម្មខេត្តកំពត ពីឆ្នាំ១៩៨០ ដល់ឆ្នាំ១៩៩២។

បច្ចុប្បន្នលោកជាប្រធានក្រុមប្រឹក្សាភិបាលនៃ ធនាគារ អេស៊ីលីដា គឺអិលស៊ី សមាជិកក្រុមប្រឹក្សាភិបាលនៃធនាគារ អេស៊ីលីដា ឡាវ និងសមាជិកក្រុមប្រឹក្សាភិបាលនៃស្ថាប័នមីក្រូហិរញ្ញវត្ថុ អេស៊ីលីដា មីយ៉ាន់ម៉ា។

លោកបានបញ្ចប់ថ្នាក់អនុបណ្ឌិតប្រតិបត្តិគ្រប់គ្រងពាណិជ្ជកម្ម ជំនាញហិរញ្ញវត្ថុ និងគណនេយ្យ ពីសាកលវិទ្យាល័យ Preston នៅសហរដ្ឋអាមេរិក។ លោកក៏បានបញ្ចប់វគ្គសិក្សាស្តីពីអភិបាលក្រុមហ៊ុន ពីវិទ្យាស្ថានអូស្ត្រាលីសម្រាប់អភិបាលក្រុមហ៊ុន (GAICD)។

#### បណ្ឌិត អ៊ិន ចាន់នី, អភិបាល

ជនជាតិខ្មែរ កើតក្នុងខែមិថុនា ឆ្នាំ១៩៦០។ លោកបណ្ឌិត ជាប្រធាននាយកប្រតិបត្តិ របស់ធនាគារ អេស៊ីលីដា គឺអិលស៊ី ចាប់តាំងពីធនាគារបានបង្កើតឡើងនៅក្នុងឆ្នាំ២០០០។ លោកបណ្ឌិតបានក្លាយជាសមាជិកក្រុមប្រឹក្សាភិបាលរបស់ធនាគារ អេស៊ីលីដា គឺអិលស៊ី នៅខែសីហា ឆ្នាំ២០១៤។ បណ្ឌិត អ៊ិន ចាន់នី ជាសហស្ថាបនិករបស់សមាគមទីភ្នាក់ងារអភិវឌ្ឍន៍សេដ្ឋកិច្ចកម្ពុជា (អេស៊ីលីដា) តាំងពីខែមករា ឆ្នាំ១៩៩៣។ ក្នុងតួនាទីជាប្រធាននាយកប្រតិបត្តិ លោកបណ្ឌិតដឹកនាំគណៈកម្មាធិការប្រតិបត្តិ ដែលទទួលខុសត្រូវរៀបចំផែនការយុទ្ធសាស្ត្ររួម និងដំណើរការអាជីវកម្មប្រចាំថ្ងៃ ព្រមទាំងប្រតិបត្តិផែនការអាជីវកម្មរបស់ធនាគារ អេស៊ីលីដា គឺអិលស៊ី និងក្រុមហ៊ុនបុត្រសម្ព័ន្ធ។ លោកបណ្ឌិតទទួលខុសត្រូវផ្ទាល់ចំពោះក្រុមប្រឹក្សាភិបាល។

ទំនួលខុសត្រូវផ្សេងទៀតរបស់លោកបណ្ឌិត រួមមាន ជាប្រធានក្រុមប្រឹក្សាភិបាលធនាគារ អេស៊ីលីដា ឡាវ និងស្ថាប័នមីក្រូហិរញ្ញវត្ថុ អេស៊ីលីដា មីយ៉ាន់ម៉ា ព្រមទាំងជាតំណាងភាគហ៊ុនិក របស់ធនាគារ អេស៊ីលីដា ឡាវ អេស៊ីលីដា ស៊ីហ្សូរីធី គឺអិលស៊ី វិទ្យាស្ថាន ពាណិជ្ជសាស្ត្រ អេស៊ីលីដា និងស្ថាប័នមីក្រូហិរញ្ញវត្ថុ អេស៊ីលីដា មីយ៉ាន់ម៉ា។ លោកបណ្ឌិតក៏ជាប្រធានក្រុមប្រឹក្សាភិបាលរបស់អេស៊ីលីដា ហ្វាយណាន់ហ្សល់ ត្រាស់។

ក្រៅពីធនាគារ អេស៊ីលីដា បណ្ឌិត អ៊ិន ចាន់នី ក៏ជាប្រធានសមាគមធនាគារនៅកម្ពុជាពីអាណត្តិជាប់គ្នា ពីឆ្នាំ២០១៩ ដល់ខែមីនា ឆ្នាំ២០២២។ បច្ចុប្បន្នលោកបណ្ឌិតជាសមាជិកក្រុមប្រឹក្សានៃសមាគមធនាគារនៅកម្ពុជា និងជាសហប្រធានក្រុមការងារសេវាកម្មធនាគារ និងហិរញ្ញវត្ថុ។

នៅក្នុងឆ្នាំ១៩៩៨ លោកបណ្ឌិតបានបញ្ចប់វគ្គគ្រប់គ្រងស្តីពី ស្ថាប័នហិរញ្ញវត្ថុសម្រាប់អភិវឌ្ឍន៍សហគ្រាសឯកជន (FIPED) ពីសាកលវិទ្យាល័យ Harvard សហរដ្ឋអាមេរិក។ លោកបណ្ឌិតបានបញ្ចប់ការសិក្សាថ្នាក់បណ្ឌិត ផ្នែកគ្រប់គ្រងអាជីវកម្ម និងបានបញ្ចប់វគ្គសិក្សាស្តីពី អភិបាលក្រុមហ៊ុនពីវិទ្យាស្ថានអូស្ត្រាលីសម្រាប់អភិបាលក្រុមហ៊ុន (GAICD)។



### លោក វិធី យូម៉េង, អភិបាល

ជនជាតិខ្មែរ កើតក្នុងឆ្នាំ១៩៦២។ លោក យូម៉េង បានបម្រើការងារអេស៊ីលីដា ចាប់ពីខែមករា ឆ្នាំ១៩៩៩។ ចាប់ពីខែមករា ឆ្នាំ១៩៩៩ ដល់ខែសីហា ឆ្នាំ២០០៤ លោកបានកាន់តំណែងជាច្រើននៅក្នុងធនាគារ អេស៊ីលីដា ដូចជា៖ ប្រធានគណនេយ្យករ និងអនុប្រធានហិរញ្ញវត្ថុ (ខែមករា ឆ្នាំ១៩៩៩ ដល់ខែឧសភា ឆ្នាំ២០០៧) ជានាយកនាយកដ្ឋានហិរញ្ញវត្ថុ (ខែមិថុនា ឆ្នាំ២០០៧ ដល់ខែសីហា ឆ្នាំ២០០៨) និងជានាយកប្រតិបត្តិរតនាភិបាល (ខែកញ្ញា ឆ្នាំ២០០៨ ដល់ខែឧសភា ឆ្នាំ២០១៥) និងជាអនុប្រធាននាយកប្រតិបត្តិ និងជាគណៈប្រធាននាយកប្រតិបត្តិរតនាភិបាល (ខែមិថុនា ឆ្នាំ២០១៥ ដល់ខែមករា ឆ្នាំ២០២៣)។

លោកទទួលខុសត្រូវដឹកនាំក្រុមគ្រប់គ្រង និងត្រួតពិនិត្យរតនាភិបាល ដូចជា៖ នាយកដ្ឋានប្រតិបត្តិការហិរញ្ញវត្ថុ ការិយាល័យរតនាភិបាល ការិយាល័យប្រាក់តម្កល់ និងអត្រាប្តូររូបិយប័ណ្ណ និងការិយាល័យរតនាភិបាលកម្ពុជា។ លោកក៏ជាអ្នកគាំទ្រផ្នែកបច្ចេកទេសដល់ក្រុមហ៊ុនបុត្រសម្ព័ន្ធរបស់ធនាគារ អេស៊ីលីដា ភីអិលស៊ី ទាក់ទងនឹងការគ្រប់គ្រងមូលនិធិ។

ចាប់ពីឆ្នាំ២០១១ ដល់ខែកញ្ញា ឆ្នាំ២០១៤ លោកជាអ្នកតំណាងភាគហ៊ុនរបស់ក្រុមហ៊ុន អេ អេស អេ ដែលជាភាគហ៊ុនក្នុងស្រុកមួយរបស់ធនាគារ អេស៊ីលីដា ភីអិលស៊ី។ នៅខែសីហា ឆ្នាំ២០១៤ លោកបានក្លាយជាសមាជិកក្រុមប្រឹក្សាភិបាលរបស់ ធនាគារ អេស៊ីលីដា ភីអិលស៊ី ដល់ខែមករា ឆ្នាំ២០២៣។

លោកបានបញ្ចប់ថ្នាក់អនុបណ្ឌិតផ្នែកធនាគារ និងហិរញ្ញវត្ថុ ពីសាកលវិទ្យាល័យ វេស្វើន នៅទីក្រុងភ្នំពេញ និងបានបញ្ចប់វគ្គសិក្សាស្តីពី អភិបាលក្រុមហ៊ុនពី វិទ្យាស្ថានអូស្ត្រាលីសម្រាប់អភិបាលក្រុមហ៊ុន (GAICD)។

### លោក Pieter Kooi, អភិបាល

#### គណៈកម្មាធិការក្រុមប្រឹក្សាភិបាល ៖ គណៈកម្មាធិការគ្រប់គ្រងហានិភ័យ និងព័ត៌មានវិទ្យា (ប្រធាន), គណៈកម្មាធិការតែងតាំង និងលាភការ, គណៈកម្មាធិការសវនកម្ម

ជនជាតិហុល្លង់ កើតក្នុងឆ្នាំ១៩៥៤។ លោក Kooi បានចូលរួមក្នុងក្រុមប្រឹក្សាភិបាលនៅខែតុលា ឆ្នាំ២០០១។ ចាប់ពីឆ្នាំ១៩៩៣ លោកបានធ្វើជាទីប្រឹក្សាប្រឹក្សាហិរញ្ញវត្ថុ ឱ្យអេស៊ីលីដា រយៈពេលជាង៧ឆ្នាំ ដើម្បីកម្លាយខ្លួនពីកម្មវិធីអភិវឌ្ឍន៍ទៅជាធនាគារពាណិជ្ជកម្ម។ ចាប់ពីឆ្នាំ១៩៩៩ លោកបានបម្រើការងារជាទីប្រឹក្សាប្រឹក្សាហិរញ្ញវត្ថុរយៈពេលខ្លី ដល់ស្ថាប័នប្រឹក្សាហិរញ្ញវត្ថុ នៅក្នុង១៥ប្រទេស ដែលភាគច្រើនស្ថិតក្នុងទ្វីបអាហ្វ្រិក និងអាស៊ី។ ចាប់ពីខែកញ្ញា ឆ្នាំ២០០២ ដល់ខែធ្នូ ឆ្នាំ២០០៥ លោកមានតួនាទីជានាយកផ្នែកប្រឹក្សាហិរញ្ញវត្ថុរបស់ UNCDF ក្នុងទីក្រុងញូវយ៉ក។ ចាប់ពីខែមីនា ឆ្នាំ២០០៦ រហូតដល់ខែឧសភា ឆ្នាំ២០១១ លោកបានធ្វើជាទីប្រឹក្សាក្រៅម៉ោងឱ្យធនាគារ អេស៊ីលីដា ភីអិលស៊ី ក្នុងការបង្កើតធនាគារ អេស៊ីលីដា ឡា អេស៊ីលីដា ត្រេននឹង សេនធីរ (បច្ចុប្បន្នជា វិទ្យាស្ថាន ពាណិជ្ជសាស្ត្រ អេស៊ីលីដា) និងអេស៊ីលីដា ស៊ីឃ្យូរីធី ភីអិលស៊ី។ បច្ចុប្បន្នលោកមានតួនាទីជាក្រុមប្រឹក្សាភិបាលជាច្រើននៅធនាគារ អេស៊ីលីដា គ្រប់។

លោកទទួលបានអនុបណ្ឌិតផ្នែកហិរញ្ញវត្ថុសាធារណៈ និងសង្គមវិទ្យា នៅសាកលវិទ្យាល័យ Erasmus ក្នុងទីក្រុង Rotterdam ប្រទេសហុល្លង់។ លោកក៏បានបញ្ចប់ការសិក្សាពីវិទ្យាស្ថានអូស្ត្រាលីសម្រាប់អភិបាលក្រុមហ៊ុន (GAICD)។

### លោក វ៉ាន់ ស៊ូអៀង, អភិបាល

#### គណៈកម្មាធិការក្រុមប្រឹក្សាភិបាល ៖ គណៈកម្មាធិការតែងតាំង និងលាភការ (ប្រធាន)

ជនជាតិខ្មែរ កើតឆ្នាំ១៩៥៣។ លោក វ៉ាន់ ស៊ូអៀង បានចូលរួមក្នុងក្រុមប្រឹក្សាភិបាល នៅខែកញ្ញា ឆ្នាំ២០២១។

បច្ចុប្បន្នលោកមានតួនាទីនៅក្នុងស្ថាប័នជាច្រើនដូចជា៖ ប្រធានកិត្តិយសសហព័ន្ធនិយោជក និងសមាគមពាណិជ្ជកម្មកម្ពុជា (CAMFEB) ប្រធានកិត្តិយសក្រុមប្រឹក្សាភិបាលសមាគមរោងចក្រកាត់ដេរនៅកម្ពុជា (GMAC) សមាជិក ASEAN Business Advisory Council (ABAC) សមាជិកកិត្តិយស ASEAN Federation of Textile Industries (AFTEX) ប្រធានកិត្តិយស Cambodia Federation of Equestrian (CFE) អនុប្រធានក្រុមប្រឹក្សាភិបាល National Training Board (NTB) សហប្រធាន Government-Private Sector Working Group សមាជិក Labor Advisory Committee (LAC), អនុប្រធានក្រុមប្រឹក្សាភិបាល Labor Dispute Resolution Advisory Committee, សមាជិក Committee of the Review of Cambodia's Implementation of the UN Convention on Anti-Corruption Law និងសមាជិក Inception Committee of the National Commercial Arbitration (NCA)។

លោកក៏មានតួនាទីជា អនុប្រធានក្រុមប្រឹក្សាភិបាល អេស៊ីអា អ៊ិនស៊ុរិន (ខេមបូឌា) អនុប្រធានក្រុមប្រឹក្សាភិបាល Asia Properties Cambodia Ltd ប្រធានក្រុមប្រឹក្សាភិបាល PPS Garment Factory ប្រធាន PPS Industrial Estate Holding Co., Ltd. ប្រធាន Cambodian Country Club (CCC) ប្រធាន ហ្គោលដេន សូរិយា ម៉ល និងជាប្រធាន Boutique Hotel La Plantation Resort and SPA។

លោកបានបញ្ចប់ការសិក្សាថ្នាក់គណិតវិទ្យា និងវិទ្យាសាស្ត្ររូបវិទ្យា ពីសាលា ACADEMIES DE CRETEIL ក្នុងតំបន់ Fontainebleau ទីក្រុងប៉ារីស នាឆ្នាំ១៩៧២។ លោកក៏បានបញ្ចប់ការសិក្សាពី INSTITUT SUPERIEUR DE GESTION ក្នុងទីក្រុងប៉ារីស ប្រទេសបារាំង នាឆ្នាំ១៩៧៦។



### លោកស្រី ភូរិ រតនា, អភិបាល

#### គណៈកម្មាធិការក្រុមប្រឹក្សាភិបាល៖ គណៈកម្មាធិការសវនកម្ម (ប្រធាន)

ជនជាតិខ្មែរ (និងមានសញ្ជាតិបារាំង) កើតនៅឆ្នាំ១៩៧២។ លោកស្រី ភូរិ រតនា បានចូលរួមក្នុងក្រុមប្រឹក្សាភិបាល នៅខែវិច្ឆិកា ឆ្នាំ២០២១ ហើយលោកស្រីក៏ជាប្រធាន ក្រុមប្រឹក្សាភិបាល នៃវិទ្យាស្ថាន ពាណិជ្ជសាស្ត្រ អេស៊ីលីដា ចាប់តាំងពីខែវិច្ឆិកា ឆ្នាំ២០២២។ លោកស្រីជា CFA Charterholder។ លើសពីនេះ លោកស្រីទទួលបានសញ្ញាបត្រ ថ្នាក់ក្រោយបរិញ្ញាបត្រ (DEA) និងជាបេក្ខជនបណ្ឌិត ជំនាញឧស្សាហកម្មសេដ្ឋកិច្ច បរិញ្ញាបត្រជាន់ខ្ពស់វិទ្យាសាស្ត្រ ជំនាញពាណិជ្ជកម្មបរទេស និងបរិញ្ញាបត្រជាន់ខ្ពស់សេដ្ឋកិច្ច និងហិរញ្ញវត្ថុ ពីសាកលវិទ្យាល័យប៉ារីស១ Pantheon-Sorbonne។

លោកស្រី រតនា មានបទពិសោធន៍២៥ឆ្នាំ ក្នុងវិស័យពាណិជ្ជកម្មអន្តរជាតិ ការវិនិយោគ ការអភិវឌ្ឍវិស័យឯកជន និងហិរញ្ញវត្ថុ។ លោកស្រីមានប្រវត្តិឆ្លើយជាទីប្រឹក្សា/ អ្នកសេដ្ឋកិច្ច រួមទាំងមានបទពិសោធន៍ផ្ទាល់នៅក្នុងតួនាទីអ្នកគ្រប់គ្រងជាន់ខ្ពស់។ បច្ចុប្បន្ន លោកស្រីក៏ជាទីប្រឹក្សាជាន់ខ្ពស់ សម្រាប់ការវិនិយោគ និងវិស័យឯកជនឱ្យអង្គការ អន្តរជាតិផ្សេងៗ និងជាក្រុមប្រឹក្សាផ្តល់យោបល់ដល់សហគ្រាសខ្មែរ អ៊ីមផែកហាប់ និងស្នូលវើល។ លោកស្រីក៏ជាអភិបាលឯករាជ្យនៅធនាគារពាណិជ្ជមួយនៅកម្ពុជា ចាប់ពី ឆ្នាំ២០១៤ ដល់២០២១។ លោកស្រីបានលាវិលវិលដំណែងជា អភិបាលឯករាជ្យ នៅ I-Finance Leasing (ដោយក្រុមហ៊ុនបានលក់ទៅ គូកមីន នាចុងឆ្នាំ២០២២) ហើយ លោកស្រីបានក្លាយជាប្រធានក្រុមប្រឹក្សាភិបាលនៃវិទ្យាស្ថាន ពាណិជ្ជសាស្ត្រ អេស៊ីលីដា។ បន្ថែមលើនេះ លោកស្រីក៏ជាស្ថាបនិក និងជាប្រធានក្រុមប្រឹក្សាភិបាលនៅ Cambodia Community of Investment Professionals (សមាគម CFA នៅកម្ពុជា) ដើម្បីបណ្តុះបណ្តាលជំនាញក្នុងស្រុកផ្នែកហិរញ្ញវត្ថុ ដើម្បីលើកកម្ពស់កម្ពុជាឱ្យក្លាយជា គោលដៅវិនិយោគ។ តួនាទីកន្លងមកនៅកម្ពុជារបស់លោកស្រីមានជាអាទិ៍ អភិបាលប្រតិបត្តិ EuroCham Cambodia ពីឆ្នាំ២០១៤ ដល់២០១៨ ទីប្រឹក្សាធុរកិច្ចនៅ DFDL ដៃគូនៅ private equity firm Cambodia Emerald នៅឆ្នាំ២០០៨ និងអភិបាលនៅ CCFC (French Cambodian Chamber of Commerce)។ លោកស្រីធ្លាប់ បម្រើការងារនៅប្រទេសស្វីស ក្នុងតួនាទីជាអ្នកគ្រប់គ្រងផលបត្រ នៅធនាគារឯកជនមួយ និងជាអ្នកសេដ្ឋកិច្ចនៅ UNCTAD។

### លោក Stéphane Mangiavacca, អភិបាល

#### គណៈកម្មាធិការក្រុមប្រឹក្សាភិបាល៖ គណៈកម្មាធិការតែងតាំង និងលាភការ

ជនជាតិបារាំង កើតក្នុងឆ្នាំ១៩៧៥។ លោក Mangiavacca បានចូលរួមក្នុងក្រុមប្រឹក្សាភិបាល នៅខែមីនា ឆ្នាំ២០២០។ លោកបានចាប់ផ្តើមការងារក្នុងក្រុមហិរញ្ញវត្ថុ បារាំង នៅក្នុងប្រទេសចិន។ បន្ទាប់មក លោកបានចូលរួមជាមួយសវនកម្មផ្ទៃក្នុង នៃក្រុម BPC ដែលលោកបានក្លាយជានាយកជាន់ខ្ពស់ នៃ Quantitative Audit។ បច្ចុប្បន្ន លោកបម្រើការងារក្រុមហ៊ុន BRED Banque Populaire មានតួនាទីជាសមាជិកក្រុមប្រឹក្សាភិបាលប្រតិបត្តិ និងជាប្រធានក្រុមអន្តរជាតិ ក្រោយមកក្លាយជាសមាជិកក្រុមប្រឹក្សា ភិបាល នៃធនាគារជាច្រើននៅក្នុងប្រទេសបារាំង និងអន្តរជាតិ ដែលគ្រប់គ្រងដោយក្រុម BRED។ លោកក៏ជាអតីតប្រធានផ្នែកហានិភ័យ និងអនុលោមបញ្ញត្តិ រហូតដល់ខែមករា ឆ្នាំ២០២០។ លោកបានបញ្ចប់ការសិក្សាថ្នាក់បរិញ្ញាបត្រពីសាលា ECOLE NATIONALE SUPERIEURE DES MINES DE SAINT-ETIENNE ជំនាញវិស្វកម្ម និងបាន សិក្សានៅ University of New Brunswick ក្នុងប្រទេសកាណាដា។

### លោក Kyosuke Hattori, អភិបាល

#### គណៈកម្មាធិការក្រុមប្រឹក្សាភិបាល៖ គណៈកម្មាធិការគ្រប់គ្រងហានិភ័យ និងព័ត៌មានវិទ្យា

ជនជាតិជប៉ុន កើតក្នុងឆ្នាំ១៩៧៥។ លោក Kyosuke Hattori បានចូលរួមក្នុងក្រុមប្រឹក្សាភិបាល នៅខែវិច្ឆិកា ឆ្នាំ២០២១។ លោកបានចាប់ផ្តើមការងារជាមួយធនាគារ Sumitomo (បច្ចុប្បន្នជា Sumitomo Mitsui Banking Corporation (SMBC)) ក្រោយបញ្ចប់ការសិក្សាពីសាកលវិទ្យាល័យ Sophia។ នៅខែមេសា ឆ្នាំ២០០១ លោក Hattori ត្រូវបានតែងតាំងជា Assistant Vice President ការិយាល័យធុរកិច្ចសាធារណៈ Shin-Yokohama នៅ SMBC។ នៅខែតុលា ឆ្នាំ២០០២ លោក Hattori ត្រូវបានតែងតាំងជា Assistant Vice President ការិយាល័យសេវាកម្មហិរញ្ញវត្ថុសាធារណៈ នៅរាជធានីតូក្យូ។ នៅខែធ្នូ ឆ្នាំ២០០៣ លោកត្រូវបានផ្ទេរទៅបម្រើការងារនៅ សាខាសិង្ហបុរី។ នៅខែកក្កដា ឆ្នាំ២០០៥ លោកត្រូវបានដំឡើងតំណែងជា Vice President នៃសាខាសិង្ហបុរី។ នៅខែកក្កដា ឆ្នាំ២០០៩ លោកត្រូវបានតែងតាំងជា Vice President នៃការិយាល័យទំនាក់ទំនងសាធារណៈនៅរាជធានីតូក្យូ។ នៅខែតុលា ឆ្នាំ២០១២ លោកត្រូវបានដំឡើងតំណែងជា Senior Vice President នៃការិយាល័យ ផែនការសាធារណៈ នៅរាជធានីតូក្យូ។ លោកត្រូវបានផ្លាស់ប្តូរកន្លែងបម្រើការងារនៅ នាយកដ្ឋានធុរកិច្ចទីផ្សារកំពុងរីកលូតលាស់ និងការិយាល័យផែនការ ផ្នែកធនាគារអន្តរជាតិ នៅខែមេសា ឆ្នាំ២០១៤ និង២០១៦ ជាបន្តបន្ទាប់។ នៅខែមេសា ឆ្នាំ២០១៧ លោកត្រូវបានដំឡើងតំណែងជា Senior Vice President and Group Head នៃការិយាល័យ ផែនការ ផ្នែកធនាគារអន្តរជាតិ។ នៅខែមេសា ឆ្នាំ២០២០ លោកត្រូវបានផ្លាស់ប្តូរកន្លែងទៅបម្រើការងារនៅការិយាល័យអភិវឌ្ឍធុរកិច្ច នៅរាជធានីតូក្យូ។ បន្ទាប់មក លោកត្រូវ បានផ្លាស់ប្តូរការងារទៅប្រទេសសិង្ហបុរី នៅខែមិថុនា ឆ្នាំ២០២១ ក្នុងតួនាទីជាសហប្រធានគ្រប់គ្រងទូទៅការិយាល័យផែនការ នាយកដ្ឋានអាស៊ីប៉ាស៊ីហ្វិក។ លោកបានបញ្ចប់ ការសិក្សាថ្នាក់បរិញ្ញាបត្រ ឯកទេសច្បាប់ នៅខែមីនា ឆ្នាំ១៩៩៤។



### **បណ្ឌិត Albertus Bruggink, អភិបាល**

#### **គណៈកម្មាធិការក្រុមប្រឹក្សាភិបាល៖ គណៈកម្មាធិការតែងតាំង និងលាភការ, គណៈកម្មាធិការគ្រប់គ្រងហានិភ័យ និងព័ត៌មានវិទ្យា**

ជនជាតិហុល្លង់ កើតក្នុងឆ្នាំ១៩៦៣។ លោកបណ្ឌិត Albertus Bruggink បានចូលរួមក្នុងក្រុមប្រឹក្សាភិបាលនៅខែឧសភា ឆ្នាំ២០២១។ លោកទទួលបានសញ្ញាបត្របណ្ឌិត និងបរិញ្ញាបត្រជាន់ខ្ពស់ គ្រប់គ្រងអាជីវកម្ម ពី Twente University of Technology។

ក្រៅពីធនាគារ អេស៊ីលីដា បច្ចុប្បន្ន លោកបណ្ឌិតធ្វើជាទីប្រឹក្សាឯករាជ្យ នៅប្រទេសហុល្លង់ និងធ្វើជាអ្នកប្រឹក្សាសាជីវកម្មរបស់ក្រុមហ៊ុន ORIX Corporation នៅតូក្យូ។ លើសពីនេះទៀត លោកបានចូលរួមជាមួយក្រុមប្រឹក្សាភិបាលមូលនិធិ Westerbork Fund (ប្រទេសហុល្លង់) ក្នុងខែមករា ឆ្នាំ២០២២។ លោកក៏បានបម្រើការងារនៅធនាគារ Rabobank អស់រយៈពេល៣០ឆ្នាំ ហើយលោកបានកាន់មុខតំណែងជាច្រើន ដូចជា ហិរញ្ញវត្ថុ គ្រប់គ្រងហានិភ័យ និងរតនាភិបាល-ទីផ្សារមូលធន ទាំងក្នុងស្រុក និងអន្តរជាតិ។ ក្នុងកំឡុងពេលបម្រើការងារ លោកបណ្ឌិតជាសមាជិកក្រុមប្រឹក្សាភិបាលជាច្រើន នៅក្នុងប្រទេសហុល្លង់ និងកាន់តំណែងជាប្រធានគណៈកម្មាធិការសវនកម្មនៃក្រុមប្រឹក្សាភិបាលជាច្រើនអាណត្តិផងដែរ។ លោកទទួលបានសញ្ញាបត្របរិញ្ញាបត្រជាន់ខ្ពស់ ជំនាញ គ្រប់គ្រងពាណិជ្ជកម្ម ពីសាកលវិទ្យាល័យ Twente នៅឆ្នាំ១៩៨៦ និងសញ្ញាបត្របណ្ឌិត ជំនាញវិស្វកម្មហិរញ្ញវត្ថុ ពីសាកលវិទ្យាល័យ Twente នៅឆ្នាំ១៩៨៩។ បច្ចុប្បន្ន លោកបណ្ឌិតគឺជាសាស្ត្រាចារ្យ ជំនាញវិស្វកម្មហិរញ្ញវត្ថុ និងគ្រប់គ្រងហានិភ័យ នៅសាកលវិទ្យាល័យ Twente។

បន្ថែមលើនេះ លោកបណ្ឌិតក៏មានតួនាទីជាសមាជិកនៃក្រុមប្រឹក្សាភិបាលផ្តល់យោបល់របស់ Medisch Spectrum Twente (ហុល្លង់), Ormat Technologies (សហរដ្ឋអាមេរិក), TFG and XAC Bank (ម៉ុងហ្គោលី) និង Gravis Capital Management (ចក្រភពអង់គ្លេស)។

### **លោក កាយ ឡូត, អភិបាល**

#### **គណៈកម្មាធិការក្រុមប្រឹក្សាភិបាល៖ គណៈកម្មាធិការគ្រប់គ្រងហានិភ័យ និងព័ត៌មានវិទ្យា**

ជនជាតិខ្មែរ កើតក្នុងឆ្នាំ១៩៧០។ លោក កាយ ឡូត បានចូលរួមក្នុងក្រុមប្រឹក្សាភិបាលនៅខែឧសភា ឆ្នាំ២០២១។ លោកជាសហគ្រិនម្នាក់ដែលមានបទពិសោធន៍ជាអ្នកគ្រប់គ្រងជាន់ខ្ពស់ ផ្នែកហិរញ្ញវត្ថុ ធនាគារ ផ្សព្វផ្សាយ និងទូរគមនាគមន៍។ កាលពីមុន លោកធ្លាប់បានបម្រើការងារអភិបាលឯករាជ្យ និងជាប្រធានគណៈកម្មាធិការសវនកម្ម របស់ស្ថាប័នប្រឹក្សាហិរញ្ញវត្ថុទទួលប្រាក់បញ្ញើ ធំជាងគេមួយនៅកម្ពុជា។

បច្ចុប្បន្ន លោកគឺជាវិនិយោគិនសកម្មមួយរូបក្នុងវិស័យគំនិតផ្តួចផ្តើមបច្ចេកវិទ្យា និងជាម្ចាស់ភាគហ៊ុននៅក្នុងក្រុមហ៊ុនផ្សព្វផ្សាយឌីជីថល និងសំណង់។ លោកក៏ជាអភិបាលឯករាជ្យរបស់ក្រុមហ៊ុន BSP Finance Cambodia និង Digital Divide Data ដែលជាក្រុមហ៊ុនសិក្សាផលប៉ះពាល់សង្គម មានមូលដ្ឋាននៅទីក្រុងញូយ៉ក។

លោកបានទទួលវិញ្ញាបនបត្រ IFRS ពី The Association of Chartered Certified Accountants (ACCA) ហើយបច្ចុប្បន្នលោកកំពុងបន្តការសិក្សាថ្នាក់អនុបណ្ឌិតប្រតិបត្តិ នៅ Essec Business School ។



**៣. ករណីអភិបាលណាម្នាក់ ជាអភិបាល ជាភាគហ៊ុនិក ឬសហកម្មសិទ្ធិកររបស់ក្រុមហ៊ុនផ្សេងទៀត**

ល រ	ឈ្មោះអភិបាល	ឈ្មោះក្រុមហ៊ុនពាក់ព័ន្ធ	អភិបាល ឬភាគហ៊ុនិក ឬសហកម្មសិទ្ធិករ
១	លោក ឆាយ សៀន	គ្មាន	គ្មាន
២	បណ្ឌិត អ៊ុន ចាន់នី	AFT សមាគមធនាគារនៅកម្ពុជា	ប្រធានក្រុមប្រឹក្សាភិបាល សមាជិកក្រុមប្រឹក្សា
៣	លោក វ៉ត្លូ យូម៉េង	គ្មាន	គ្មាន
៤	លោក Pieter Kooi	Alter Modus MFI in Podgorica, Montenegro	គ្មាន
៥	លោក វ៉ាន់ ស៊ូអៀង	GMAC CAMFEBA ABAC AFTEX CFE NTB Government-Private Sector Working Group LAC Labor Dispute Resolution Advisory Committee Committee of the Review of Cambodia's Implementation of the UN Convention on Anti-Corruption Law NCA Asia Properties Cambodia Ltd PPS Garment Factory PPS Industrial Estate Holding Co., Ltd Boutique Hotel La Plantation Resort and SPA CCC Co. Ltd GSM Co Ltd Asia Insurance Co Ltd	ប្រធានកិត្តិយស ប្រធានកិត្តិយស សមាជិក សមាជិកកិត្តិយស ប្រធានកិត្តិយស អនុប្រធានក្រុមប្រឹក្សាភិបាល សហប្រធាន សមាជិក អនុប្រធានក្រុមប្រឹក្សាភិបាល សមាជិក សមាជិក អនុប្រធានក្រុមប្រឹក្សាភិបាល ប្រធានក្រុមប្រឹក្សាភិបាល ប្រធានក្រុមប្រឹក្សាភិបាល ប្រធានក្រុមប្រឹក្សាភិបាល ប្រធានក្រុមប្រឹក្សាភិបាល ប្រធានក្រុមប្រឹក្សាភិបាល អនុប្រធានក្រុមប្រឹក្សាភិបាល
៦	លោក Stéphane Mangiavacca	BRED Banque Populaire BRED group	សមាជិកក្រុមប្រឹក្សាភិបាលប្រតិបត្តិ និងជាប្រធាន ក្រុមអន្តរជាតិ សមាជិកក្រុមប្រឹក្សាភិបាល
៧	លោក Kyosuke Hattori	គ្មាន	គ្មាន
៨	លោក Albertus Bruggink	ORIX Corporation Westerbork Fund University of Twente MST hospital, Netherlands Ormat Technologier, USA XAC / TFG, Mongolia Gravis Capital, UK	ទីប្រឹក្សា សមាជិក សាស្ត្រាចារ្យ អភិបាល អភិបាល អភិបាល អភិបាល
៩	លោក កាយ ឡូត	BSP Financial Cambodia Plc. Digital Divide Data, New York. Quantum Publicity Co., Ltd., Cambodia	អភិបាលឯករាជ្យ អភិបាលឯករាជ្យ អភិបាល និងកម្មសិទ្ធិករ
១០	លោកស្រី តូរី រតនា	សហគ្រាសខ្មែរ អ៊ីមផែកហាប់ និងស្នូលវើល សមាគម CFA នៅកម្ពុជា	ទីប្រឹក្សាជាន់ខ្ពស់ ស្ថាបនិក និងប្រធានក្រុមប្រឹក្សាភិបាល





#### ៤. តួនាទី ភារកិច្ច ការទទួលខុសត្រូវរបស់ក្រុមប្រឹក្សាភិបាល និងការអនុវត្ត

អភិបាលត្រូវបានតែងតាំងដោយភាគហ៊ុនិក សម្រាប់អាណត្តិបំពេញការងារដែលមានរយៈពេល៣ឆ្នាំ។ សមាសភាពក្រុមប្រឹក្សាភិបាលត្រូវមានចំនួន ១០ រូប និងមានតួនាទី ដូចខាងក្រោម៖

- ក្រុមប្រឹក្សាភិបាលទទួលខុសត្រូវក្នុងការកំណត់យុទ្ធសាស្ត្ររបស់ធនាគារ និងអនុវត្ត ឬគ្រប់គ្រងប្រតិបត្តិការ និងកិច្ចការអាជីវកម្ម។ គ្រប់សមាជិកក្រុមប្រឹក្សាភិបាលត្រូវអនុវត្ត ការងារ ដើម្បីបម្រើផលប្រយោជន៍ស្របច្បាប់របស់ធនាគារ។
- អំណាចរបស់ក្រុមប្រឹក្សាភិបាលត្រូវសម្រេចតាមមតិភូមិ ហើយគ្មានអភិបាលណាម្នាក់មានអំណាចក្នុងការដឹកនាំមន្ត្រី ឬបុគ្គលិកណាម្នាក់របស់ធនាគារ ដើម្បីចុះហត្ថលេខា លើកិច្ចសន្យា ឬដឹកនាំប្រតិបត្តិការរបស់ធនាគារបានឡើយ លើកលែងតែអភិបាលនោះត្រូវបានផ្តល់អំណាចឱ្យអនុវត្តការងារតាមការសម្រេចរបស់ក្រុមប្រឹក្សាភិបាល។
- អភិបាលនីមួយៗមានសិទ្ធិក្នុងការទទួលបានរបាយការណ៍ ឬកំណត់ត្រារបស់ធនាគារក្នុងម៉ោងបំពេញការងារ។ ក្រុមប្រឹក្សាភិបាលត្រូវជ្រើសរើសអភិបាល ១រូប ក្នុងចំណោម សមាសភាពក្រុមប្រឹក្សាភិបាលដោយមានសំឡេងឆ្នោតគាំទ្រមតិភាគច្រើនពីសមាជិកក្រុមប្រឹក្សាភិបាលទាំងអស់ ដើម្បីធ្វើជាប្រធាន ក្រុមប្រឹក្សាភិបាល ដែលត្រូវដឹកនាំ កិច្ចប្រជុំក្រុមប្រឹក្សាភិបាល ព្រមទាំងមហាសន្និបាតភាគហ៊ុនិក។

ក្រុមប្រឹក្សាភិបាលមានទំនួលខុសត្រូវក្នុងការអនុវត្តអភិបាលកិច្ចល្អ និងជំរុញនូវភាពជោគជ័យរបស់ធនាគារ តាមរយៈការដឹកនាំ និងការគ្រប់គ្រងប្រតិបត្តិការ និងកិច្ចការ អាជីវកម្ម។ ក្រុមប្រឹក្សាភិបាលអាចតែងតាំង និងដកហូតតំណែង ប្រធាននាយកប្រតិបត្តិ គណៈប្រធាននាយក-នាយិកាប្រតិបត្តិជាន់ខ្ពស់សវនកម្មផ្ទៃក្នុង និងនាយក-នាយិកា ប្រតិបត្តិអនុលោមបញ្ញត្តិ។ ក្រុមប្រឹក្សាភិបាលត្រូវធានាថាមាន ធនធានមនុស្សសមស្របដើម្បីបំពេញការងារ បង្កើតយុទ្ធសាស្ត្រគ្រប់គ្រង និងគោលដៅហិរញ្ញវត្ថុ ដើម្បីដាក់ឱ្យ គណៈគ្រប់គ្រងអនុវត្ត និងតាមដានការអនុវត្ត ដោយផ្ទាល់ និងប្រយោលតាមរយៈគណៈកម្មាធិការនានារបស់ក្រុមប្រឹក្សាភិបាល។

ក្រុមប្រឹក្សាភិបាល មានគណៈកម្មាធិការចំនួន៣គឺ៖ គណៈកម្មាធិការសវនកម្ម គណៈកម្មាធិការតែងតាំង និងលោកការ និងគណៈកម្មាធិការគ្រប់គ្រងហានិភ័យ និងព័ត៌មានវិទ្យា។ ក្រុមប្រឹក្សាភិបាល អាចបង្កើតគណៈកម្មាធិការផ្សេងៗទៀត តាមការចាំបាច់ ឬតម្រូវការ ដើម្បីដឹកនាំអាជីវកម្ម និងប្រតិបត្តិការរបស់ធនាគារ។ គណៈកម្មាធិការ ក្រុមប្រឹក្សាភិបាលទាំងនេះ ត្រូវបង្កើតឡើងតាមសេចក្តីសម្រេចរបស់ក្រុមប្រឹក្សាភិបាល ហើយអភិបាលទាំងអស់ នៃគណៈកម្មាធិការក្រុមប្រឹក្សាភិបាលទាំងនេះនឹងត្រូវសម្រេច ដោយក្រុមប្រឹក្សាភិបាល។ គណៈកម្មាធិការនីមួយៗនឹងពុំមានសិទ្ធិអំណាចណាមួយលើក្រុមប្រឹក្សាភិបាលឡើយ លើកលែងតែមានការផ្ទេរសិទ្ធិអំណាចទាំងនោះជាផ្លូវការដោយ ក្រុមប្រឹក្សាភិបាល ក៏ប៉ុន្តែអាចផ្តល់ជាអនុសាសន៍ជូនក្រុមប្រឹក្សាភិបាល សម្រាប់វិធានការរួមរបស់ខ្លួន។ ទន្ទឹមនឹងនោះ សមាជិកភាពក្នុងគណៈកម្មាធិការក្រុមប្រឹក្សាភិបាលត្រូវ បានកម្រិតចំពោះអភិបាលផ្ទាល់។ ប្រធានក្រុមប្រឹក្សាភិបាលអាចអញ្ជើញសមាជិក ថ្នាក់ដឹកនាំ និងភាគីពាក់ព័ន្ធផ្សេងៗ ដើម្បីផ្តល់ព័ត៌មាន និងការពន្យល់ទាក់ទងនឹងប្រតិបត្តិការ នៅពេលដែលមានការចាំបាច់។ គណៈកម្មាធិការទាំងអស់ត្រូវមានប្រធានជាអភិបាលឯករាជ្យ។

បញ្ជីឈ្មោះពេញលេញនៃគណៈកម្មាធិការក្រុមប្រឹក្សាភិបាលដែលមាន សមាជិក និងសកម្មភាពក្នុងអំឡុងឆ្នាំ២០២២ បង្ហាញក្នុងទំព័រទី១៩-៧១ នៃរបាយការណ៍នេះ។



**៥. កិច្ចប្រជុំក្រុមប្រឹក្សាភិបាល**

ល រ	កាលបរិច្ឆេទ	ប្រភេទកិច្ចប្រជុំ	ឈ្មោះអភិបាលដែលបានចូលរួម
១	០៧-កុម្ភៈ-២០២២	កិច្ចប្រជុំពិសេសតាមរយៈអ៊ីម៉ែល	លោក ឆាយ សៀន បណ្ឌិត អ៊ិន ចាន់នី លោក វ័ត្ត យូម៉េង លោក Pieter Kooi លោក វ៉ាន់ ស៊ីអៀង លោកស្រី ស៊ុរី រតនា លោក Stéphane Mangiavacca លោក Kyosuke Hattori បណ្ឌិត Albertus Bruggink លោក កាយ ឡូត
២	១០-កុម្ភៈ-២០២២	កិច្ចប្រជុំពិសេសតាមរយៈអ៊ីម៉ែល	លោក ឆាយ សៀន បណ្ឌិត អ៊ិន ចាន់នី លោក វ័ត្ត យូម៉េង លោក Pieter Kooi លោក វ៉ាន់ ស៊ីអៀង លោកស្រី ស៊ុរី រតនា លោក Stéphane Mangiavacca លោក Kyosuke Hattori បណ្ឌិត Albertus Bruggink លោក កាយ ឡូត
៣	១៦-កុម្ភៈ-២០២២	កិច្ចប្រជុំពិសេសតាមរយៈអ៊ីម៉ែល	លោក ឆាយ សៀន បណ្ឌិត អ៊ិន ចាន់នី លោក វ័ត្ត យូម៉េង លោក Pieter Kooi លោក វ៉ាន់ ស៊ីអៀង លោកស្រី ស៊ុរី រតនា លោក Stéphane Mangiavacca លោក Kyosuke Hattori បណ្ឌិត Albertus Bruggink លោក កាយ ឡូត
៤	១៧-កុម្ភៈ-២០២២	កិច្ចប្រជុំពិសេសតាមរយៈអ៊ីម៉ែល	លោក ឆាយ សៀន បណ្ឌិត អ៊ិន ចាន់នី លោក វ័ត្ត យូម៉េង លោក Pieter Kooi លោក វ៉ាន់ ស៊ីអៀង លោកស្រី ស៊ុរី រតនា លោក Stéphane Mangiavacca លោក Kyosuke Hattori បណ្ឌិត Albertus Bruggink លោក កាយ ឡូត
៥	០១-មីនា-២០២២	កិច្ចប្រជុំពិសេសតាមរយៈអ៊ីម៉ែល	លោក ឆាយ សៀន បណ្ឌិត អ៊ិន ចាន់នី លោក វ័ត្ត យូម៉េង លោក Pieter Kooi លោក វ៉ាន់ ស៊ីអៀង លោកស្រី ស៊ុរី រតនា លោក Stéphane Mangiavacca លោក Kyosuke Hattori បណ្ឌិត Albertus Bruggink លោក កាយ ឡូត



ល.រ	កាលបរិច្ឆេទ	ប្រភេទកិច្ចប្រជុំ	ឈ្មោះអភិបាលដែលបានចូលរួម
៦	២៣-មីនា-២០២២	កិច្ចប្រជុំផ្ទាល់	លោក ឆាយ សៀន បណ្ឌិត អ៊ិន ចាន់នី លោក វ័ត្ត យូម៉េង លោក Pieter Kooi លោក វ៉ាន់ ស៊ីអៀង លោកស្រី ស៊ី រតនា លោក Stéphane Mangiavacca (ចូលរួមតាមរយៈ con-call) លោក Kyosuke Hattori (ចូលរួមតាមរយៈ con-call) បណ្ឌិត Albertus Bruggink លោក កាយ ឡុត
៧	២៤-មីនា-២០២២	កិច្ចប្រជុំពិសេសតាមរយៈអ៊ីម៉ែល	លោក ឆាយ សៀន បណ្ឌិត អ៊ិន ចាន់នី លោក វ័ត្ត យូម៉េង លោក Pieter Kooi លោក វ៉ាន់ ស៊ីអៀង លោកស្រី ស៊ី រតនា លោក Stéphane Mangiavacca លោក Kyosuke Hattori បណ្ឌិត Albertus Bruggink លោក កាយ ឡុត
៨	១១-មេសា-២០២២	កិច្ចប្រជុំពិសេសតាមរយៈអ៊ីម៉ែល	លោក ឆាយ សៀន បណ្ឌិត អ៊ិន ចាន់នី លោក វ័ត្ត យូម៉េង លោក Pieter Kooi លោក វ៉ាន់ ស៊ីអៀង លោកស្រី ស៊ី រតនា លោក Stéphane Mangiavacca លោក Kyosuke Hattori បណ្ឌិត Albertus Bruggink លោក កាយ ឡុត
៩	០៥-ឧសភា-២០២២	កិច្ចប្រជុំពិសេសតាមរយៈអ៊ីម៉ែល	លោក ឆាយ សៀន បណ្ឌិត អ៊ិន ចាន់នី លោក វ័ត្ត យូម៉េង លោក Pieter Kooi លោក វ៉ាន់ ស៊ីអៀង លោកស្រី ស៊ី រតនា លោក Stéphane Mangiavacca លោក Kyosuke Hattori បណ្ឌិត Albertus Bruggink លោក កាយ ឡុត
១០	១៤-ឧសភា-២០២២	កិច្ចប្រជុំពិសេសតាមរយៈអ៊ីម៉ែល	លោក ឆាយ សៀន បណ្ឌិត អ៊ិន ចាន់នី លោក វ័ត្ត យូម៉េង លោក Pieter Kooi លោក វ៉ាន់ ស៊ីអៀង លោកស្រី ស៊ី រតនា លោក Stéphane Mangiavacca លោក Kyosuke Hattori បណ្ឌិត Albertus Bruggink លោក កាយ ឡុត



ល រ	កាលបរិច្ឆេទ	ប្រភេទកិច្ចប្រជុំ	ឈ្មោះអភិបាលដែលបានចូលរួម
១១	២៧-ឧសភា-២០២២	កិច្ចប្រជុំពិសេសតាមរយៈអ៊ីម៉ែល	លោក ឆាយ សៀន បណ្ឌិត អ៊ុន ចាន់នី លោក វ័ត្ត យូម៉េង លោក Pieter Kooi លោក វ៉ាន់ ស៊ូអៀង លោកស្រី ស៊ុរី រតនា លោក Stéphane Mangiavacca លោក Kyosuke Hattori បណ្ឌិត Albertus Bruggink លោក កាយ ឡុត
១២	០៦-មិថុនា-២០២២	កិច្ចប្រជុំពិសេសតាមរយៈអ៊ីម៉ែល	លោក ឆាយ សៀន បណ្ឌិត អ៊ុន ចាន់នី លោក វ័ត្ត យូម៉េង លោក Pieter Kooi លោក វ៉ាន់ ស៊ូអៀង លោកស្រី ស៊ុរី រតនា លោក Stéphane Mangiavacca លោក Kyosuke Hattori បណ្ឌិត Albertus Bruggink លោក កាយ ឡុត
១៣	១០-មិថុនា-២០២២	កិច្ចប្រជុំពិសេសតាមរយៈអ៊ីម៉ែល	លោក ឆាយ សៀន បណ្ឌិត អ៊ុន ចាន់នី លោក វ័ត្ត យូម៉េង លោក Pieter Kooi លោក វ៉ាន់ ស៊ូអៀង លោកស្រី ស៊ុរី រតនា លោក Stéphane Mangiavacca លោក Kyosuke Hattori បណ្ឌិត Albertus Bruggink លោក កាយ ឡុត
១៤	២២-មិថុនា-២០២២	កិច្ចប្រជុំផ្ទាល់ (នៅទីក្រុងប៉ារីស ប្រទេសបារាំង)	លោក ឆាយ សៀន បណ្ឌិត អ៊ុន ចាន់នី លោក វ័ត្ត យូម៉េង លោក Pieter Kooi លោក វ៉ាន់ ស៊ូអៀង លោកស្រី ស៊ុរី រតនា លោក Stéphane Mangiavacca លោក Kyosuke Hattori បណ្ឌិត Albertus Bruggink លោក កាយ ឡុត



ល រ	កាលបរិច្ឆេទ	ប្រភេទកិច្ចប្រជុំ	ឈ្មោះអភិបាលដែលបានចូលរួម
១៥	២៨-មិថុនា-២០២២	កិច្ចប្រជុំពិសេសតាមរយៈអ៊ីម៉ែល	លោក ឆាយ សៀន បណ្ឌិត អ៊ុន ចាន់នី លោក វ័ត្ត យូម៉េង លោក Pieter Kooi លោក វ៉ាន់ ស៊ូអៀង លោកស្រី គូរី រតនា លោក Stéphane Mangiavacca លោក Kyosuke Hattori បណ្ឌិត Albertus Bruggink លោក កាយ ឡូត
១៦	០៧-កក្កដា-២០២២	កិច្ចប្រជុំពិសេសតាមរយៈអ៊ីម៉ែល	លោក ឆាយ សៀន បណ្ឌិត អ៊ុន ចាន់នី លោក វ័ត្ត យូម៉េង លោក Pieter Kooi លោក វ៉ាន់ ស៊ូអៀង លោកស្រី គូរី រតនា លោក Stéphane Mangiavacca លោក Kyosuke Hattori បណ្ឌិត Albertus Bruggink លោក កាយ ឡូត
១៧	០៤-សីហា-២០២២	កិច្ចប្រជុំពិសេសតាមរយៈអ៊ីម៉ែល	លោក ឆាយ សៀន បណ្ឌិត អ៊ុន ចាន់នី លោក វ័ត្ត យូម៉េង លោក Pieter Kooi លោក វ៉ាន់ ស៊ូអៀង លោកស្រី គូរី រតនា លោក Stéphane Mangiavacca លោក Kyosuke Hattori បណ្ឌិត Albertus Bruggink លោក កាយ ឡូត
១៨	១៥-សីហា-២០២២	កិច្ចប្រជុំពិសេសតាមរយៈអ៊ីម៉ែល	លោក ឆាយ សៀន បណ្ឌិត អ៊ុន ចាន់នី លោក វ័ត្ត យូម៉េង លោក Pieter Kooi លោក វ៉ាន់ ស៊ូអៀង លោកស្រី គូរី រតនា លោក Stéphane Mangiavacca លោក Kyosuke Hattori បណ្ឌិត Albertus Bruggink លោក កាយ ឡូត



ល រ	កាលបរិច្ឆេទ	ប្រភេទកិច្ចប្រជុំ	ឈ្មោះអភិបាលដែលបានចូលរួម
១៩	២៤-សីហា-២០២២	កិច្ចប្រជុំពិសេសតាមរយៈអ៊ីម៉ែល	លោក ឆាយ សៀន បណ្ឌិត អ៊ិន ចាន់នី លោក វ័ត្ត យូម៉េង លោក Pieter Kooi លោក វ៉ាន់ ស៊ូអៀង លោកស្រី ស៊ុរី រតនា លោក Stéphane Mangiavacca លោក Kyosuke Hattori បណ្ឌិត Albertus Bruggink លោក កាយ ឡុត
២០	២៩-កញ្ញា-២០២២	កិច្ចប្រជុំផ្ទាល់	លោក ឆាយ សៀន បណ្ឌិត អ៊ិន ចាន់នី លោក វ័ត្ត យូម៉េង លោក Pieter Kooi លោក វ៉ាន់ ស៊ូអៀង លោកស្រី ស៊ុរី រតនា លោក Stéphane Mangiavacca លោក Kyosuke Hattori បណ្ឌិត Albertus Bruggink លោក កាយ ឡុត
២១	០៦-វិច្ឆិកា-២០២២	កិច្ចប្រជុំពិសេសតាមរយៈអ៊ីម៉ែល	លោក ឆាយ សៀន បណ្ឌិត អ៊ិន ចាន់នី លោក វ័ត្ត យូម៉េង លោក Pieter Kooi លោក វ៉ាន់ ស៊ូអៀង លោកស្រី ស៊ុរី រតនា លោក Stéphane Mangiavacca លោក Kyosuke Hattori បណ្ឌិត Albertus Bruggink លោក កាយ ឡុត
២២	១៩-ធ្នូ-២០២២	កិច្ចប្រជុំផ្ទាល់	លោក ឆាយ សៀន បណ្ឌិត អ៊ិន ចាន់នី (ចូលរួមតាមរយៈ con-call) លោក វ័ត្ត យូម៉េង លោក Pieter Kooi លោក វ៉ាន់ ស៊ូអៀង លោកស្រី ស៊ុរី រតនា លោក Stéphane Mangiavacca (ចូលរួមតាមរយៈ con-call) លោក Kyosuke Hattori បណ្ឌិត Albertus Bruggink (ចូលរួមតាមរយៈ con-call) លោក កាយ ឡុត



## ខ. គណៈកម្មាធិការក្រុមប្រឹក្សាភិបាល

### ១. រចនាសម្ព័ន្ធគណៈកម្មាធិការក្រុមប្រឹក្សាភិបាល

នៅថ្ងៃទី២៦ ខែមិថុនា ឆ្នាំ២០១៩ ក្រុមប្រឹក្សាភិបាលបានធ្វើការកែប្រែរចនាសម្ព័ន្ធ និងសមាសភាពគណៈកម្មាធិការក្រុមប្រឹក្សាភិបាល ដោយយោងលើច្បាប់របស់ប្រទេសកម្ពុជា តម្រូវការរបស់ធនាគារជាតិ នៃ កម្ពុជា ការអនុវត្តដ៏ល្អប្រសើរ និងកត្តាផ្សេងទៀតទៅតាមស្ថានភាពជាក់ស្តែងរបស់ធនាគារ។ សមាសភាពគណៈកម្មាធិការក្រុមប្រឹក្សាភិបាលចុងក្រោយបំផុតត្រូវបានធ្វើការកែប្រែនៅថ្ងៃទី១៦ ខែធ្នូ ឆ្នាំ២០២១។

#### ១.១ គណៈកម្មាធិការសវនកម្ម

##### វិសាលភាព និងគោលបំណង

គណៈកម្មាធិការសវនកម្ម ត្រូវបានបង្កើតឡើងដោយក្រុមប្រឹក្សាភិបាលនៃធនាគារ អេស៊ីលីដា ដើម្បីតាមដាន និងត្រួតពិនិត្យភាពត្រឹមត្រូវនៃរបាយការណ៍ហិរញ្ញវត្ថុប្រព័ន្ធគ្រប់គ្រងហិរញ្ញវត្ថុផ្ទៃក្នុង សវនកម្មផ្ទៃក្នុង និងសេវាកម្ម ដែលផ្តល់ដោយសវនករខាងក្រៅ។

##### សមាជិក

- លោកស្រី ភូរិ រតនា អភិបាលឯករាជ្យ ប្រធាន (ប្រសិទ្ធភាពនៅថ្ងៃទី០១ មករា ឆ្នាំ២០២២)
- លោក Pieter Kooi អភិបាលឯករាជ្យ សមាជិក
- លោក ឆាយ សៀន អភិបាលមិនប្រតិបត្តិ សមាជិក

##### លទ្ធផលការងាររបស់គណៈកម្មាធិការសវនកម្ម ក្នុងឆ្នាំ២០២២

គណៈកម្មាធិការបានរៀបចំកិច្ចប្រជុំចំនួន៤ដងនៅក្នុងឆ្នាំ២០២២ ដែលមាន ១ដងនៅខែកុម្ភៈ ១ដងនៅខែឧសភា ១ដងនៅខែសីហា និង១ដងទៀតនៅខែវិច្ឆិកា។ ដំណើរការសំខាន់ៗ មានដូចជា៖

- បានត្រួតពិនិត្យ អនុម័ត និងស្នើក្រុមប្រឹក្សាភិបាលសម្រាប់ការអនុម័តចុងក្រោយលើរបាយការណ៍សវនកម្មហិរញ្ញវត្ថុឆ្នាំ២០២១។
- បានត្រួតពិនិត្យ និងអនុម័តរបាយការណ៍ត្រួតពិនិត្យផ្ទៃក្នុងប្រចាំឆ្នាំ២០២១ ដើម្បីដាក់ជូនធនាគារជាតិ នៃ កម្ពុជា។
- បានត្រួតពិនិត្យ និងអនុម័តរបាយការណ៍សវនកម្មផ្ទៃក្នុងប្រចាំឆ្នាំ២០២១ ដែលត្រូវបង្ហាញជាសាធារណៈ។
- បានស្នើសុំប្រាក់លើកទឹកចិត្តប្រចាំឆ្នាំ២០២១ សម្រាប់គណៈប្រធាននាយិកាប្រតិបត្តិជាន់ខ្ពស់សវនករផ្ទៃក្នុង ព្រមទាំងផ្តល់អនុសាសន៍ជូនក្រុមប្រឹក្សាភិបាលអនុម័ត។
- បានវាយតម្លៃ និងផ្តល់ចំណាត់ថ្នាក់លទ្ធផលការងារប្រចាំឆ្នាំ២០២១ សម្រាប់គណៈប្រធាននាយិកាប្រតិបត្តិជាន់ខ្ពស់សវនកម្មផ្ទៃក្នុង និងផ្តល់អនុសាសន៍ជូនក្រុមប្រឹក្សាភិបាលសម្រាប់អនុម័ត។
- បានត្រួតពិនិត្យរបាយការណ៍សវនកម្មផ្ទៃក្នុង និងការវិភាគនិន្នាការ ឬហេតុការណ៍នានា។
- បានត្រួតពិនិត្យ និងអនុម័តលើផែនការសវនកម្មផ្ទៃក្នុងសម្រាប់ឆ្នាំសារពើពន្ធអនាគត។
- បានត្រួតពិនិត្យ និងអនុម័តលើផែនការប្រាក់រង្វាន់លើកទឹកចិត្តឆ្នាំ២០២៣ ជូនគណៈប្រធាននាយិកាប្រតិបត្តិជាន់ខ្ពស់សវនកម្មផ្ទៃក្នុង និងលើកសំណើជូនគណៈកម្មាធិការតែងតាំង និងលាភការអនុម័ត ។
- បានត្រួតពិនិត្យ និងអនុម័តលើតួនាទីភារកិច្ចរបស់គណៈកម្មាធិការសវនកម្ម និងផ្តល់អនុសាសន៍ជូនក្រុមប្រឹក្សាភិបាលសម្រាប់ការអនុម័តចុងក្រោយ។
- បានត្រួតពិនិត្យ និងអនុម័តជ្រើសរើសសវនករខាងក្រៅ ដើម្បីធ្វើសវនកម្មវាយតម្លៃលើ ការប្រឆាំងការសម្ងាត់ប្រាក់ និងហិរញ្ញប្បទានភេរវកម្ម ប្រចាំឆ្នាំ២០២២។
- បានពិភាក្សា និងអនុម័តជ្រើសរើសក្រុមហ៊ុនសវនកម្ម ដើម្បីជាសវនករខាងក្រៅរបស់ធនាគារប្រចាំឆ្នាំ២០២៣ និង២០២៤ លើកសំណើជូនក្រុមប្រឹក្សាភិបាល។
- បានត្រួតពិនិត្យប្រចាំឆ្នាំនូវគោលការណ៍ផ្សេងៗ៖ គោលការណ៍សវនកម្ម គោលការណ៍ត្រួតពិនិត្យផ្ទៃក្នុង គោលការណ៍បង្ហាញព័ត៌មានសាធារណៈ គោលការណ៍ភាគលាភ និងគោលការណ៍ណែនាំទូទៅ។
- បានត្រួតពិនិត្យ និងអនុម័តតួនាទី និងភារកិច្ច របស់គណៈប្រធាននាយិកាប្រតិបត្តិជាន់ខ្ពស់សវនកម្មផ្ទៃក្នុង ។
- បានត្រួតពិនិត្យ និងអនុម័តលើរបាយការណ៍ហិរញ្ញវត្ថុឆ្នាំ២០២២ សម្រាប់ខែមីនា មិថុនា និងកញ្ញា និងលើកសំណើជូនក្រុមប្រឹក្សាភិបាលដើម្បីអនុម័តចុងក្រោយ។







### ១.៣ គណៈកម្មាធិការគ្រប់គ្រងហានិភ័យ និងព័ត៌មានវិទ្យា

#### វិសាលភាព និងគោលបំណង

គណៈកម្មាធិការនេះត្រូវបានបង្កើតឡើងដោយក្រុមប្រឹក្សាភិបាលនៃធនាគារ អេស៊ីលីដា ដើម្បីជំនួយក្រុមប្រឹក្សាភិបាល និងធានាបាននូវការទទួលខុសត្រូវប្រកបដោយប្រសិទ្ធភាព សម្រាប់ការគ្រប់គ្រងហានិភ័យ អនុលោមបញ្ញត្តិ បច្ចេកវិទ្យាព័ត៌មាន និងត្រួតពិនិត្យជាប្រចាំលើសមត្ថភាពរបស់ថ្នាក់គ្រប់គ្រង ក្នុងការវាយតម្លៃ និងការគ្រប់គ្រងហានិភ័យរបស់ធនាគារ។

#### សមាជិក

- លោក Pieter Kooi អភិបាលឯករាជ្យ ប្រធាន
- លោក កាយ ទូត អភិបាលមិនប្រតិបត្តិ សមាជិក
- លោក Kyosuke Hattori អភិបាលមិនប្រតិបត្តិ សមាជិក
- បណ្ឌិត Albertus Bruggink អភិបាលមិនប្រតិបត្តិ សមាជិក

នៅពេលប្រជុំម្តងៗ គណៈកម្មាធិការនេះអាចអញ្ជើញសមាជិកថ្នាក់គ្រប់គ្រង និងទីប្រឹក្សាវិជ្ជាជីវៈខាងក្រៅ ដើម្បីចូលរួមក្នុងកិច្ចប្រជុំទាំងមូល ឬដោយផ្នែកណាមួយដើម្បីផ្តល់ព័ត៌មាន និងការពន្យល់បន្ថែម ដូចដែលពួកគេបានសម្រេចចិត្តតាមករណីចាំបាច់។

#### លទ្ធផលសម្រេចបានរបស់គណៈកម្មាធិការគ្រប់គ្រងហានិភ័យ និងព័ត៌មានវិទ្យា ក្នុងឆ្នាំ២០២២

គណៈកម្មាធិការគ្រប់គ្រងហានិភ័យ និងព័ត៌មានវិទ្យា នៃក្រុមប្រឹក្សាភិបាល បានជួបប្រជុំគ្នាចំនួន ១២ដង ក្នុងឆ្នាំ២០២២ ដែលបានប្រជុំ ២ដងនៅខែកុម្ភៈ ២ដងនៅខែមីនា ១ដងនៅខែឧសភា ២ដងនៅខែមិថុនា ២ដងនៅខែសីហា ១ដងនៅខែកញ្ញា ១ដងនៅខែវិច្ឆិកា និង១ដងទៀតនៅខែធ្នូ។ ដំណើរការសំខាន់ៗ មានដូចជា៖

- បានត្រួតពិនិត្យ និងពិភាក្សាអំពីកម្រងហានិភ័យរបស់សម្ព័ន្ធធនាគារ និងធនាគារ ដែលត្រូវបានបង្ហាញដោយអនុប្រធាននាយកប្រតិបត្តិ និងគណៈប្រធាននាយកប្រតិបត្តិ គ្រប់គ្រងហានិភ័យ ដើម្បីធានាថា សូចនាករហានិភ័យសំខាន់ៗ ត្រូវបានអនុវត្តស្របទៅតាមកម្រិតកំណត់ ដែលតម្រូវដោយនិយ័តករ កម្រិតកំណត់ផ្ទៃក្នុង និងកម្រិតកំណត់នៃសូចនាករហានិភ័យសំខាន់ៗ នៃវិស័យអាប់តែថាយ (RAS-KRIs)។
- បានវាយតម្លៃ និងបានពិភាក្សា អំពីហានិភ័យជាសារវន្ត នាពេលអនាគតរបស់ធនាគារ និងក្រុមហ៊ុនបុត្រសម្ព័ន្ធ។
- សម្រិតសម្រាំងដំណើរការវិភាគហានិភ័យឱ្យបានប្រសើរឡើងបន្ថែមទៀត និងការអនុវត្តសេណារីយ៉ូ ស្រ្តេសតេស្ត និងវិវិសស្រ្តេសតេស្ត ដែលបណ្តាលឱ្យមានការកើតឡើងនូវហានិភ័យ ដំណាលគ្នា រួមទាំងផលប៉ះពាល់នៃការឆ្លងកាត់រាលដាលនៃកូវីដ-១៩ និងហ្វាស៊ីលីតឺរៀបចំឡើងវិញ។
- បានត្រួតពិនិត្យរបាយការណ៍នៃដំណើរការវាយតម្លៃភាពគ្រប់គ្រាន់នៃដើមទុនផ្ទៃក្នុង (ICAAP) ក្នុងគោលបំណងវាយតម្លៃភាពគ្រប់គ្រាន់នៃដើមទុនផ្ទៃក្នុងទាំងមូល ស្របទៅនឹងកម្រងហានិភ័យ និងការកំណត់យុទ្ធសាស្ត្រដើម្បីរក្សាកម្រិតសមស្របនៃដើមទុន។
- បានវាយតម្លៃការអភិវឌ្ឍសមតុល្យឥណទានទៅតាមលក្ខណៈវិនិច្ឆ័យផ្សេងៗ និងជាពិសេសទៅលើគុណភាព និងអនុលោមភាពរបស់ឥណទាន ធៀបនឹងគោលការណ៍ផ្ទៃក្នុង។
- បានតាមដាន និងពិភាក្សាអំពីការរៀបចំហ្វាស៊ីលីតឺឡើងវិញ បុរសហិរញ្ញប្បទាន ការធ្វើចំណាត់ថ្នាក់ហ្វាស៊ីលីតឺឡើងវិញ និងការលុបចោលហ្វាស៊ីលីតឺ។
- វិភាគពីផលប៉ះពាល់នៃសេណារីយ៉ូហានិភ័យ ដែលអាចកើតមាននៅលើតារាងតុល្យការ របាយការណ៍ចំណេញ-ខាត និងអនុបាតប្រុងប្រយ័ត្ន។
- បានត្រួតពិនិត្យ ហានិភ័យជាសារវន្ត ជាមួយនឹងការគិតគូរអំពី បទដ្ឋានប្រកបដោយកម្រិតខ្ពស់ ដែលកំណត់ដោយក្រុមប្រឹក្សាភិបាល ទាក់ទងនឹងបញ្ហា បរិស្ថាន សង្គម និងអភិបាលកិច្ច (ESG)។
- បានត្រួតពិនិត្យ និងវិភាគលើបញ្ហាសន្តិសុខសាយប៉ះ (cybersecurity) និងបញ្ហាបច្ចេកវិទ្យាព័ត៌មានសំខាន់ៗផ្សេងទៀតសម្រាប់ធនាគារឌីជីថល។
- បានត្រួតពិនិត្យ និងវិភាគលើការអភិវឌ្ឍនៃវិស័យធនាគារនៅក្នុងប្រទេសកម្ពុជា ដើម្បីវាយតម្លៃទៅលើហានិភ័យនៃការប្រកួតប្រជែង និងអាជីវកម្ម។
- បានត្រួតពិនិត្យ និងពិភាក្សាលើការអភិវឌ្ឍន៍ផ្សារសេវាកម្មហិរញ្ញវត្ថុឌីជីថល ឥណទានអាជីវកម្មខ្នាតតូច មធ្យម និងឥណទានអចលនទ្រព្យ និងសំណង់។
- បានពិភាក្សា អំពីយុទ្ធសាស្ត្រក្នុងការគ្រប់គ្រងត្រីកោណកែងហានិភ័យដែលអាចកើតមាន ដើម្បីជាអត្ថប្រយោជន៍រយៈពេលវែងរបស់ធនាគារ អេស៊ីលីដា និងអតិថិជនរបស់ខ្លួន។
- បានត្រួតពិនិត្យលទ្ធផលស្រ្តេសតេស្តសន្ទនីយភាព និងផែនការទុនយថាភាព សម្រាប់ឆ្នាំ២០២៣ របស់ថ្នាក់គ្រប់គ្រង។
- បានត្រួតពិនិត្យ និងអនុម័តលើសំណើកម្ចីមូលនិធិរបស់ថ្នាក់គ្រប់គ្រង សម្រាប់គាំទ្រដល់ប្រតិបត្តិការតាមតម្រូវការ។
- បានត្រួតពិនិត្យរបាយការណ៍របស់នាយកដ្ឋានអនុលោមបញ្ញត្តិ និងបានទទួលរបាយការណ៍វិភាគ អំពីប្រតិបត្តិការសង្ស័យនានា។
- បានត្រួតពិនិត្យ និងអនុម័តលើការកំណត់លក្ខខណ្ឌលើកទឹកចិត្ត សម្រាប់នាយកដ្ឋានអនុលោមបញ្ញត្តិ ព្រមទាំងបានស្នើដល់គណៈកម្មាធិការតែងតាំង និងលាភការ ដើម្បីដាក់ជូនក្រុមប្រឹក្សាភិបាលអនុម័ត។
- បានត្រួតពិនិត្យ និងអនុម័តលើផែនការថវិការបស់នាយកដ្ឋានអនុលោមបញ្ញត្តិ សម្រាប់ឆ្នាំសារពើពន្ធគ២០២៣។
- បានត្រួតពិនិត្យ លក្ខខណ្ឌយោងរបស់គណៈកម្មាធិការគ្រប់គ្រងហានិភ័យ និងព័ត៌មានវិទ្យា។
- បានត្រួតពិនិត្យ និងស្នើនូវគោលការណ៍ជាច្រើនដូចជា៖ គោលការណ៍គ្រប់គ្រងហានិភ័យ ក្របខ័ណ្ឌគ្រប់គ្រងហានិភ័យសន្ទនីយភាព គោលការណ៍ Trade of ACLEDA Bank Shares គោលការណ៍ឥណទាន គោលការណ៍បរិស្ថាន សង្គម និងអភិបាលកិច្ច គោលការណ៍ IFRS9 Impairment គោលការណ៍ Credit Scoring គោលការណ៍អនុលោមភាព គោលការណ៍ប្រឆាំងនឹងការសម្អាតប្រាក់ និងហិរញ្ញប្បទានកេរកម្ម គោលការណ៍ត្រួតពិនិត្យ-ស្ទាត់អតិថិជន គោលការណ៍កំណារពារនិរទេស គោលការណ៍ប្រតិបត្តិការសម្ព័ន្ធហ្នាតិ គោលការណ៍ទំនាស់ផលប្រយោជន៍ គោលការណ៍ការដ្ឋានផ្ទៃក្នុង គោលការណ៍ក្រុមប្រតិបត្តិការក្នុងតួនាទី គោលការណ៍អភិបាលព័ត៌មានវិទ្យា និងគោលការណ៍សន្តិសុខព័ត៌មានវិទ្យា។
- បានធ្វើស្វ័យវាយតម្លៃប្រចាំឆ្នាំ ទៅលើលទ្ធផលសម្រេចបានទាក់ទងនឹងគោលបំណង ភារកិច្ច និងការទទួលខុសត្រូវរបស់គណៈកម្មាធិការគ្រប់គ្រងហានិភ័យ និងព័ត៌មានវិទ្យា ដើម្បីធានាបាននូវការទទួលខុសត្រូវប្រកបដោយប្រសិទ្ធភាព។



**២. ការប្រែប្រួលសមាជិកនៅក្នុងគណៈកម្មាធិការ**

ល រ	គណៈកម្មាធិការ	ឈ្មោះ	មូលហេតុ
១	សវនកម្ម	លោកស្រី ភូរី រតនា	លោកស្រី ភូរី រតនា ត្រូវបានតែងតាំងជាប្រធានគណៈកម្មាធិការសវនកម្ម ប្រសិទ្ធភាព ថ្ងៃទី០១ ខែមករា ឆ្នាំ២០២២។
២	តែងតាំង និងលាភការ	មិនមាន	
៣	គ្រប់គ្រងហានិភ័យ និងព័ត៌មានវិទ្យា	បណ្ឌិត Albertus Bruggink	បណ្ឌិត Albertus Bruggink ជាសមាជិកអភិបាលថ្មី ត្រូវបានតែងតាំងជាសមាជិក គណៈកម្មាធិការគ្រប់គ្រងហានិភ័យ និងព័ត៌មានវិទ្យា។

**គ. លាភការ ឬប្រាក់បំណាច់**

**១. គោលការណ៍សង្ខេបស្តីពីលាភការ ឬប្រាក់បំណាច់សម្រាប់អភិបាល និងបុគ្គលិកជាន់ខ្ពស់**

**អភិបាល**

- ភាគហ៊ុនិករបស់ធនាគារ និងក្រុមហ៊ុនបុត្រសម្ព័ន្ធកំណត់ អំពីលាភការ និងអត្ថប្រយោជន៍ សម្រាប់អភិបាលតាមស្ថានភាពជាក់ស្តែង តាមរយៈកិច្ចព្រមព្រៀងភាគហ៊ុនិក ដោយផ្អែកលើសំណើរបស់ក្រុមប្រឹក្សាភិបាល។
- ភាគហ៊ុនិករបស់ធនាគារ និងក្រុមហ៊ុនបុត្រសម្ព័ន្ធតែងតាំងអភិបាលដូចមានចែងនៅក្នុងលក្ខន្តិកៈរបស់ធនាគារ។

**បុគ្គលិកជាន់ខ្ពស់**

- ក្រុមប្រឹក្សាភិបាលរបស់ធនាគារ ទទួលខុសត្រូវជ្រើសរើស និងតែងតាំងបុគ្គលដែលមានគុណវុឌ្ឍិគ្រប់គ្រាន់ជា ប្រធាននាយកប្រតិបត្តិ គណៈប្រធាននាយក-នាយិកាប្រតិបត្តិ ជាន់ខ្ពស់សវនកម្មផ្ទៃក្នុង/គណៈប្រធាននាយក-នាយិកាប្រតិបត្តិសវនកម្មផ្ទៃក្នុង និងនាយក-នាយិកាប្រតិបត្តិអនុលោមបញ្ញត្តិ។
- ក្រុមប្រឹក្សាភិបាលរបស់ធនាគារ ទទួលខុសត្រូវអនុម័តលាភការសម្រាប់ប្រធាននាយកប្រតិបត្តិ គណៈប្រធាននាយក-នាយិកាប្រតិបត្តិជាន់ខ្ពស់សវនកម្មផ្ទៃក្នុង/គណៈប្រធាន នាយក-នាយិកាប្រតិបត្តិសវនកម្មផ្ទៃក្នុង និងនាយក-នាយិកាប្រតិបត្តិអនុលោមបញ្ញត្តិ។
- ក្រុមប្រឹក្សាភិបាលរបស់ធនាគារ និងក្រុមហ៊ុនបុត្រសម្ព័ន្ធ ទទួលខុសត្រូវអនុម័តលើផែនការថវិកាប្រចាំឆ្នាំទាំងអស់ សម្រាប់ការផ្តល់លាភការជូនអភិបាល និងនិយោជិត។
- ក្រុមប្រឹក្សាភិបាលរបស់ធនាគារ និងក្រុមហ៊ុនបុត្រសម្ព័ន្ធ ត្រូវរាយការណ៍លទ្ធផលការងាររបស់ខ្លួនប្រចាំឆ្នាំ។

**២. បុគ្គលទទួលបានលាភការ ឬប្រាក់បំណាច់**

ល រ	បុគ្គលទទួលបានលាភការ ឬប្រាក់បំណាច់	ចំនួនលាភការ ឬប្រាក់បំណាច់	ផ្សេងៗ
១	អភិបាល	\$៤៦២.២៤១,៧៨	
២	អភិបាលប្រតិបត្តិ និង បុគ្គលិកជាន់ខ្ពស់	\$៤.១៥៨.៤២៨	
៤	បុគ្គលិកដែលទទួលបានលាភការ ឬប្រាក់បំណាច់ខ្ពស់បំផុត ៥រូប	\$២.៨៣១.៩០៤	

**ឃ. ការវាយតម្លៃលទ្ធផលប្រចាំឆ្នាំរបស់ក្រុមប្រឹក្សាភិបាល អភិបាលនីមួយៗ គណៈកម្មាធិការ និងនាយកប្រតិបត្តិ**

ល រ	បរិយាយ	ដំណើរការនៃការវាយតម្លៃ	លក្ខណៈវិនិច្ឆ័យ
១	ក្រុមប្រឹក្សាភិបាល	ក្រុមប្រឹក្សាភិបាលធ្វើស្វ័យវាយតម្លៃលើលទ្ធផលការងាររបស់ខ្លួន	<ul style="list-style-type: none"> <li>សិទ្ធិអំណាច តួនាទី និងការទទួលខុសត្រូវ ដែលបានកំណត់ ក្នុងធម្មនុញ្ញក្រុមប្រឹក្សាភិបាល លក្ខន្តិកៈរបស់ធនាគារ និងច្បាប់ ជាធរមាន</li> <li>ការចូលរួមក្នុងកិច្ចប្រជុំក្រុមប្រឹក្សាភិបាល</li> </ul>
២	អភិបាល	ក្រុមប្រឹក្សាភិបាលធ្វើស្វ័យវាយតម្លៃលើលទ្ធផលការងាររបស់ខ្លួន	<ul style="list-style-type: none"> <li>សិទ្ធិអំណាច តួនាទី និងការទទួលខុសត្រូវ ដែលបានកំណត់ ក្នុងធម្មនុញ្ញក្រុមប្រឹក្សាភិបាល លក្ខន្តិកៈរបស់ធនាគារ និងច្បាប់ ជាធរមាន</li> <li>ការចូលរួមក្នុងកិច្ចប្រជុំក្រុមប្រឹក្សាភិបាល</li> </ul>
៣	គណៈកម្មាធិការ	គណៈកម្មាធិការក្រុមប្រឹក្សាភិបាលធ្វើស្វ័យវាយតម្លៃលើលទ្ធផលការងារ របស់ខ្លួន	<ul style="list-style-type: none"> <li>សិទ្ធិអំណាច តួនាទី និងការទទួលខុសត្រូវ ដែលកំណត់នៅក្នុង តួនាទីភារកិច្ចរបស់ខ្លួន</li> <li>ការចូលរួមក្នុងកិច្ចប្រជុំគណៈកម្មាធិការ</li> </ul>
៤	ប្រធាននាយកប្រតិបត្តិ	លទ្ធផលការងាររបស់ប្រធាននាយកប្រតិបត្តិ គឺ ត្រូវបានវាយតម្លៃដោយ គណៈកម្មាធិការតែងតាំង និងលាភការ និងត្រូវផ្តល់អនុសាសន៍ជូន ក្រុមប្រឹក្សាភិបាល ដើម្បីអនុម័តចុងក្រោយ	លក្ខខណ្ឌវាយតម្លៃលទ្ធផលការងារ (ទាំងបរិមាណ និងគុណភាព) ដែលកំណត់ដោយគណៈកម្មាធិការតែងតាំង និងលាភការ និងត្រូវ ផ្តល់អនុសាសន៍ជូនក្រុមប្រឹក្សាភិបាល ដើម្បីអនុម័តចុងក្រោយ



### ង. ការបណ្តុះបណ្តាលសម្រាប់អភិបាល និងបុគ្គលិកជាន់ខ្ពស់

ការបណ្តុះបណ្តាលសម្រាប់អភិបាល និងបុគ្គលិកជាន់ខ្ពស់ ក្នុងឆ្នាំ២០២២ មានដូចខាងក្រោម៖

#### ការហ្វឹកហ្វឺនក្នុងស្រុក

ល.រ	ឈ្មោះ	មុខតំណែង	ប្រធានបទ	ទីកន្លែងហ្វឹកហ្វឺន	ប្រភេទវគ្គហ្វឹកហ្វឺន	រៀបចំហ្វឹកហ្វឺនដោយ	កាលបរិច្ឆេទហ្វឹកហ្វឺន
១	បណ្ឌិត អ៊ុន ចាន់នី	ប្រធាននាយកប្រតិបត្តិ	Securities and Exchange Regulator Agent	រាជធានីភ្នំពេញ	ហ្វឹកហ្វឺន	និយ័តកម្មលម្អិតកម្ពុជា (SERC)	២៦ កក្កដា-០៥ សីហា ២០២២
២	បណ្ឌិត សុ ផនណារី	អនុប្រធាននាយកប្រតិបត្តិជាន់ខ្ពស់ និងជាគណៈប្រធាននាយកប្រតិបត្តិប្រតិបត្តិការ	Communicating as a leader	រាជធានីភ្នំពេញ	សិក្ខាសាលា	USAID / Development Engineering / UC BERKELEY	១៥ មិថុនា ២០២២
៣	លោក លី ថៃ	អនុប្រធាននាយកប្រតិបត្តិ និងជាគណៈប្រធាននាយកប្រតិបត្តិអភិបាលកិច្ច	Fitforbanking	រាជធានីភ្នំពេញ	ហ្វឹកហ្វឺន (E-Learning)	The Institute of Banking & Finance Cambodia (IBF)	០១ ធ្នូ ២០២១-០១ ធ្នូ ២០២២
៤	លោក វ័ង្ស យូម៉េង	អនុប្រធាននាយកប្រតិបត្តិជាន់ខ្ពស់ និងជាគណៈប្រធាននាយកប្រតិបត្តិធានាភិបាល	Green and Sustainable Finance	រាជធានីភ្នំពេញ	សិក្ខាសាលា	UNDP Cambodia	២៤-២៥ សីហា ២០២២
៥	អ្នកស្រី ប៊ុន ប៊ុនសីហា	អនុប្រធាននាយកប្រតិបត្តិ និងជាគណៈប្រធាននាយកប្រតិបត្តិ និងសិក្ខាសាលា	VDB Loits Renewable Energy	រាជធានីភ្នំពេញ	សិក្ខាសាលា	VDB / Loi	២៩ វិច្ឆិកា ២០២២

#### ការហ្វឹកហ្វឺនក្រៅប្រទេស

ល.រ	ឈ្មោះ	មុខតំណែង	ប្រធានបទ	ទីកន្លែងហ្វឹកហ្វឺន	ប្រភេទវគ្គហ្វឹកហ្វឺន	រៀបចំហ្វឹកហ្វឺនដោយ	កាលបរិច្ឆេទហ្វឹកហ្វឺន
១	អ្នកស្រី ម៉ារ អមរា	អនុប្រធាននាយកប្រតិបត្តិជាន់ខ្ពស់ និងជាគណៈប្រធាននាយកប្រតិបត្តិប្រតិបត្តិការ	Organizational Leadership	Online	ហ្វឹកហ្វឺន	Harvard Business School (USA)	២២ មិថុនា-១០ សីហា ២០២២
២	បណ្ឌិត សុ ផនណារី	អនុប្រធាននាយកប្រតិបត្តិជាន់ខ្ពស់ និងជាគណៈប្រធាននាយកប្រតិបត្តិប្រតិបត្តិការ	Big Data Project	Online	ហ្វឹកហ្វឺន	BTPN and SMBC (Indonesia)	២៣-២៥ សីហា ២០២២
៣	លោក ម៉ាច់ ធារី	អនុប្រធាននាយកប្រតិបត្តិ និងជាគណៈប្រធាននាយកប្រតិបត្តិព័ត៌មានវិទ្យា	Big Data Project	Online	ហ្វឹកហ្វឺន	BTPN and SMBC (Indonesia)	២៣-២៥ សីហា ២០២២
៤	អ្នកស្រី ប៊ុន ប៊ុនសីហា	អនុប្រធាននាយកប្រតិបត្តិ និងជាគណៈប្រធាននាយកប្រតិបត្តិប្រតិបត្តិការ និងលេខាធិការក្រុមហ្វឹន	Big Data & AI Project	Singapore	ទស្សនកិច្ចសិក្សា	Amazon Web Service	០៥-០៦ កញ្ញា ២០២២
			The Company Directors Course	Australia	ហ្វឹកហ្វឺន	Australian Institute of Company Directors	១៤-១៨ វិច្ឆិកា ២០២២



# ផ្នែកទី ៣

ការអនុវត្តក្រមសីលធម៌  
សម្រាប់អនុវត្តធុរកិច្ច



### ក. ក្រមប្រតិបត្តិរបស់អភិបាល បុគ្គលិកជាន់ខ្ពស់ និងនិយោជិត៖

- ការអនុវត្តច្បាប់**  
 ធនាគារ អេស៊ីលីដា ដំណើរការធុរកិច្ចរបស់ខ្លួនដោយអនុលោមតាមច្បាប់ និងបទប្បញ្ញត្តិដែលមានជាធរមាន និងស្របតាមគោលការណ៍សីលធម៌ក្នុងកម្រិតខ្ពស់បំផុត។ សម្ព័ន្ធធនាគារ អេស៊ីលីដា តម្រូវឱ្យគ្រប់អភិបាល និងនិយោជិតទាំងអស់អនុវត្តតាមច្បាប់ និងបទប្បញ្ញត្តិជាធរមាន នៅគ្រប់ទីកន្លែងដែលខ្លួនប្រកបអាជីវកម្មឱ្យបានត្រឹមត្រូវ។ លើសពីនេះទៅទៀតគ្រប់កម្មករនិយោជិតទាំងអស់ ត្រូវតែយល់ដឹងអំពីគោលការណ៍របស់ធនាគារ ច្បាប់ វិធាន និងបទប្បញ្ញត្តិនានាដែលអនុវត្តចំពោះតួនាទីរបស់ខ្លួន។ ហេតុដូច្នេះហើយ ធនាគារបានដាក់ចេញនូវគោលការណ៍ ស្តីពីអនុលោមបញ្ញត្តិ ដើម្បីធានាថាធនាគារអនុវត្តត្រឹមត្រូវតាមច្បាប់ និងគោលការណ៍នានា បានគ្រប់ពេលវេលា។
- ការកសាងទំនុកចិត្ត និងភាពជឿជាក់**  
 ទំនុកចិត្ត និងភាពជឿជាក់ ដែលយើងទទួលបានពីភាគីពាក់ព័ន្ធ រួមមាន៖ និយោជិត អតិថិជន និងភាគហ៊ុនិក គឺជាផ្នែកនៃភាពជោគជ័យនៃអាជីវកម្មរបស់យើង។ យើងទទួលបានភាពជឿជាក់ដោយការប្រកាន់ខ្ជាប់ និងការប្តេជ្ញា ឈានដល់គោលដៅតាមរយៈការអនុវត្តការងារប្រកបដោយសេចក្តីថ្លៃថ្នូរ។
- គោលការណ៍ ស្តីពីក្រមប្រតិបត្តិ**  
 ធនាគារបានអនុវត្តនូវគោលការណ៍ស្តីពីក្រមប្រតិបត្តិ ដោយកំណត់នូវស្តង់ដារក្រមសីលធម៌ សម្រាប់គ្រប់បុគ្គលិកទាំងអស់ ដោយមានគោលការណ៍សំខាន់ៗដូចខាងក្រោម៖
  - ស្មោះត្រង់ យុត្តិធម៌ និងសុចរិតភាព៖ គ្រប់បុគ្គលិកទាំងអស់ត្រូវមានសេចក្តីស្មោះត្រង់ និងសុចរិតភាពចំពោះរាល់សកម្មភាពរបស់ខ្លួន ហើយបុគ្គលិកទាំងអស់នឹងមិនត្រូវបានរើសអើងលើពូជសាសន៍ សាសនា ភេទ ស្ថានភាពគ្រួសារ ឬពិការភាពឡើយ។
  - ប្រតិបត្តិការផ្ទាល់ខ្លួន៖ មិនត្រូវប្រើប្រាស់ឈ្មោះធនាគារ អេស៊ីលីដា ដើម្បីធ្វើកិច្ចការផ្ទាល់ខ្លួន ឬអាជីវកម្មផ្សេងៗឡើយ។
  - ភាពសម្ងាត់នៃព័ត៌មាន៖ ធានារក្សាព័ត៌មានសម្ងាត់ពាក់ព័ន្ធនឹងអតិថិជន បុគ្គលិក និងប្រតិបត្តិការរបស់ធនាគារ និងគោរពឯកជនភាពរបស់បុគ្គលដទៃ។
  - ការធានានូវសុក្រិតភាពនៃរបាយការណ៍ និងការត្រួតពិនិត្យផ្ទៃក្នុង។
  - អនុលោមភាពច្បាប់៖ បុគ្គលិកធនាគារត្រូវគោរព និងប្រតិបត្តិតាមច្បាប់ វិធាន និងបទប្បញ្ញត្តិ នៃព្រះរាជាណាចក្រកម្ពុជា និងគោលការណ៍ផ្ទៃក្នុងរបស់ធនាគារ គ្រប់ពេលវេលា។
- ការជៀសវាងនូវទំនាស់ផលប្រយោជន៍ (គោលការណ៍ ស្តីពីទំនាស់ផលប្រយោជន៍)**  
 ធនាគារបានបង្កើតនូវគោលការណ៍ ស្តីពីទំនាស់ផលប្រយោជន៍ ដើម្បីឱ្យគ្រប់បុគ្គលិកទាំងអស់របស់ធនាគារមានភាពងាយស្រួលក្នុងការកំណត់ ការទប់ស្កាត់ និងការគ្រប់គ្រងទំនាស់ផលប្រយោជន៍ដែលអាចកើតឡើងក្នុងដំណើរការអាជីវកម្មរបស់ធនាគារ។
- គោលការណ៍ ស្តីពីការបង្ហាញព័ត៌មានសាធារណៈ**  
 ធនាគារបានដាក់ចេញនូវគោលការណ៍ ស្តីពីការបង្ហាញព័ត៌មាន ដើម្បីធានាថាព័ត៌មានសាធារណៈរបស់ធនាគារ ត្រូវបានផ្សព្វផ្សាយទៅអាជ្ញាធរពាក់ព័ន្ធ វិនិយោគិន អតិថិជន ម្ចាស់កម្ចី និយោជិត និងសាធារណជនទូទៅ បានទាន់ពេលវេលា ត្រឹមត្រូវ គ្រប់គ្រាន់ ងាយយល់ និងមានលក្ខណៈសមស្រប។
- គោលការណ៍ ស្តីពីការជួញដូរផ្ទៃក្នុង**  
 គោលការណ៍ ស្តីពីការជួញដូរផ្ទៃក្នុង គឺបង្កើតឡើងដើម្បី
  - ការពារផលប្រយោជន៍របស់វិនិយោគិន និងការពារកេរ្តិ៍ឈ្មោះរបស់ធនាគារ
  - ជៀសវាងការប្រើប្រាស់មិនត្រឹមត្រូវនូវព័ត៌មានសំខាន់មិនផ្សព្វផ្សាយជាសាធារណៈ
  - អនុលោមតាមលក្ខខណ្ឌតម្រូវនៃបទប្បញ្ញត្តិ។
 យោងតាមគោលការណ៍នេះ អ្នកផ្ទៃក្នុង (ក្រុមប្រឹក្សាភិបាល និងនិយោជិតរបស់ធនាគារ ឬបុគ្គលិកសម្ព័ន្ធរបស់ខ្លួន ព្រមទាំងទីប្រឹក្សា អ្នកម៉ៅការ និងភ្នាក់ងារជាប់កិច្ចសន្យា) ដែលទទួលបាន ឬមានសិទ្ធិចូលយក/ប្រើប្រាស់ព័ត៌មានសំខាន់មិនផ្សព្វផ្សាយជាសាធារណៈរបស់ធនាគារ ត្រូវបានហាមមិនឱ្យទិញ-លក់ ឬធ្វើប្រតិបត្តិការណាមួយ ដោយផ្ទាល់ ឬដោយប្រយោល ដែលទាក់ទងនឹងមូលបត្រដែលកំពុងចរចានៅលើ ផ្សព្វផ្សាយ ឬទីផ្សារមូលបត្រប្រតិប្រតិស្រុតផ្សេងទៀត។ (មូលបត្រនៅទីនេះ គឺសំដៅទៅលើមូលបត្រដែលបោះផ្សាយដោយធនាគារ អេស៊ីលីដា ឬក្រុមហ៊ុនបោះផ្សាយផ្សេងទៀត ប្រសិនបើអ្នកផ្ទៃក្នុងមានព័ត៌មានសំខាន់មិនផ្សព្វផ្សាយជាសាធារណៈទាំងនេះ តាមរយៈការងាររបស់ពួកគេជាមួយធនាគារ)។



• **ក្របខ័ណ្ឌគ្រប់គ្រងហានិភ័យសន្ទនីយភាព**

ធនាគារបានបង្កើតក្របខ័ណ្ឌនេះឡើងក្នុងគោលដៅ ដើម្បី៖

- ធានាថា ធនាគាររក្សាបានគ្រប់ពេលវេលាមូលដ្ឋានមូលនិធិដែលមានលក្ខណៈពិពិធកម្ម និងមានស្ថិរភាព ដែលអាចឱ្យធនាគារបំពេញតម្រូវការប្រើប្រាស់សន្ទនីយភាពប្រចាំថ្ងៃ និងអាចបំពេញបាននូវតម្រូវការមូលនិធិទាំងបានរំពឹងទុក និងមិនបានរំពឹងទុក ក្នុងចំណាយដ៏សមរម្យ។
- គ្រប់គ្រងមូលនិធិ និងសន្ទនីយភាព ក្នុងគោលដៅបង្កើតគុណតម្លៃ (អត្ថប្រយោជន៍) រយៈពេលវែងមួយដល់ភាគហ៊ុនិក។
- ការពារបាននូវបញ្ហាសន្ទនីយភាពធ្ងន់ធ្ងរដែលអាចកើតមាននាពេលអនាគត និងកាត់បន្ថយផលវិបាកនានាមកលើធនាគារ ថែមទាំងការពាររាល់ភាគីដែលពាក់ព័ន្ធផងដែរ។

• **គោលការណ៍ ស្តីពីកំណារពារនិវេទនជន**

ធនាគារបានបង្កើតគោលការណ៍នេះ ដើម្បី៖

- ការពារនិវេទនជនម្នាក់ៗ ដែលបានរាយការណ៍ អំពីបញ្ហាផ្សេងៗដោយសច្ចភាព គ្មានបំណងអាក្រក់ ហើយមិនមានការរំពឹងទុកពីផលចំណេញផ្ទាល់ខ្លួន។
- លើកទឹកចិត្តនិយោជិតគ្រប់លំដាប់ថ្នាក់ ឱ្យរាយការណ៍ទៅដល់ថ្នាក់គ្រប់គ្រងតាមកម្រិតដែលពាក់ព័ន្ធ នូវភស្តុតាង ឬបញ្ហាណាមួយ ដែលធ្វើឱ្យប៉ះពាល់ដល់ផលប្រយោជន៍ របស់ធនាគារ និងសាធារណជនទូទៅ។

• **គោលការណ៍ស្តីពីបរិស្ថាន សង្គម និងអភិបាលកិច្ច**

ធនាគារបានបង្កើតគោលការណ៍នេះ ដើម្បី៖

- ធានាថា ធនាគារអាចផ្តល់សេវាកម្មហិរញ្ញវត្ថុ ជាពិសេសដល់គម្រោង និងការផ្តួចផ្តើមប្រកបអាជីវកម្មដែលមាននិរន្តរភាព ដោយគោរពតាមគោលការណ៍ការពារធម្មជាតិ និងបរិស្ថាន។
- ផ្តល់នូវក្របខ័ណ្ឌនៃគោលការណ៍ណែនាំ ដើម្បីឱ្យធនាគារអាចអនុវត្តអាជីវកម្មប្រកបដោយចីរភាព និងអាចគ្រប់គ្រងបាននូវផលប៉ះពាល់ដល់បរិស្ថាន សង្គម និងអភិបាលកិច្ច។
- អនុវត្តតាមច្បាប់បរិស្ថាន និងគោលការណ៍ណែនាំរបស់ប្រទេសកម្ពុជា។

• **ការប្រឆាំងនឹងអំពើពុករលួយ**

ធនាគារហាមឃាត់មិនឱ្យផ្តល់ ឬទទួលសំណុក ឬប្រព្រឹត្តិអំពើពុករលួយគ្រប់រូបភាព។ ទង្វើ និងសកម្មភាពហាមឃាត់ទាំងនេះ មានបញ្ជាក់នៅក្នុងអនុសញ្ញារួមនៃការងារបទប្បញ្ញត្តិផ្ទៃក្នុង ក្រមប្រតិបត្តិអនុវត្តការងារ របាយការណ៍ប្រតិបត្តិ ស្តីពីអំណោយ កម្រៃជើងសារ និងការបញ្ចុះបញ្ចូល។ គ្រប់និយោជិតត្រូវអនុវត្តអនុលោមតាមច្បាប់ និងបទប្បញ្ញត្តិដែលមានជាធរមាន។ សម្ព័ន្ធធនាគារប្តេជ្ញាអនុវត្តកិច្ចដោយស្មោះត្រង់ សុចរិត និងអនុលោមតាមច្បាប់ជាធរមាន រួមទាំងច្បាប់ស្តីពី ការប្រឆាំងអំពើពុករលួយផងដែរ។ និយោជិតដែលអនុវត្តបំពាន ឬផ្ទុយនឹងច្បាប់ និងគោលការណ៍ពាក់ព័ន្ធ នឹងត្រូវទទួលរងនូវពិន័យតាមវិធានវិន័យ។

• **គោលការណ៍ ស្តីពីការប្រឆាំងនឹងការសម្អាតប្រាក់ និងការប្រយុទ្ធប្រឆាំងនឹងហិរញ្ញប្បទានភេរកម្ម**

នៅក្នុងការអនុវត្តសកម្មភាពអាជីវកម្មប្រចាំថ្ងៃរបស់ធនាគារ យើងអនុវត្តតាមគោលការណ៍ និងនីតិវិធីដែលបានកំណត់នៅក្នុងគោលការណ៍ស្តីពីការប្រឆាំង ការសម្អាតប្រាក់ និង ហិរញ្ញប្បទានភេរកម្ម។ ថ្នាក់គ្រប់គ្រង និងកម្មករនិយោជិតធនាគារគ្រប់លំដាប់ថ្នាក់ មានកាតព្វកិច្ចរាយការណ៍នូវរាល់ប្រតិបត្តិការសង្ស័យទាំងអស់ និងតម្រូវឱ្យរក្សាការសម្ងាត់រាល់ប្រតិបត្តិការសង្ស័យរបស់អតិថិជនទាំងនោះ ហើយត្រូវកត់ត្រាទុក។ នាយកប្រតិបត្តិអនុលោមបញ្ញត្តិ មានកាតព្វកិច្ចបញ្ជូនព័ត៌មាននៃប្រតិបត្តិការសង្ស័យទាំងនោះដោយឯករាជ្យ ទៅអង្គការស៊ើបការណ៍ហិរញ្ញវត្ថុកម្ពុជា ក្នុងរយៈពេល ២៤ ម៉ោង បន្ទាប់ពីបានទទួលការរាយការណ៍ ប្រសិនបើពិនិត្យឃើញថាប្រតិបត្តិការនោះពិតជាប្រតិបត្តិការដែលសង្ស័យ។ នាយកប្រតិបត្តិអនុលោមបញ្ញត្តិ ត្រូវកត់ត្រានូវមតិយោបល់របស់ខ្លួនទុកប្រសិនបើពិនិត្យឃើញថាប្រតិបត្តិការនោះមិនមានហេតុផលសមរម្យ។

• **គោលការណ៍ពាក់ព័ន្ធនឹងការងារ/វិធានផ្ទៃក្នុង**

យើងគោរពច្បាប់ដែលមានជាធរមាន រួមមានច្បាប់ និងបទប្បញ្ញត្តិក្នុងប្រទេសដែលពាក់ព័ន្ធនឹងការអនុវត្តកិច្ចរបស់យើង។ ធនាគារមាននូវអនុសញ្ញារួមនៃការងារច្បាស់លាស់ដែលរៀបចំឡើងស្របតាមជំពូកទី៥ នៃច្បាប់ស្តីពីការងារនៃព្រះរាជាណាចក្រកម្ពុជា។

អនុសញ្ញារួមនៃការងារ របស់ធនាគារ អេស៊ីលីដា កំណត់នូវលក្ខខណ្ឌការងារ ផលិតភាពនៃការងាររបស់កម្មករនិយោជិត និងគ្រប់គ្រងទំនាក់ទំនងរវាងនិយោជកនិងនិយោជិតក៏ដូចជានិយោជកជាមួយនឹងប្រតិបត្តិករផងដែរ។

• **ការដោះស្រាយជម្លោះ**

វិធីសាស្ត្រល្អបំផុត ដើម្បីដោះស្រាយជម្លោះនៅកន្លែងធ្វើការ គឺដើម្បីការពារកុំឱ្យមានជម្លោះកើតឡើងពីកន្លែងដំបូង។ អនុសញ្ញារួមនៃការងាររបស់ធនាគារក៏បានចែងអំពីនីតិវិធី បណ្តឹងតវ៉ា សម្រាប់បង្ហាញ និងដោះស្រាយវិវាទនៅកន្លែងធ្វើការ។ ការលើកឡើង និងការទទួលស្គាល់បញ្ហាដើម្បីដោះស្រាយដោយសន្តិវិធី ដើម្បីជម្រះមន្ទីលសង្ស័យ និងការយល់ច្រឡំ ដែលមិនសមហេតុផល ជាការងារអាទិភាពត្រូវចាត់វិធានការដោយ ធនាគារ អេស៊ីលីដា និងប្រតិបត្តិករផងដែរ។

• **ការធ្វើអាជីវកម្មដោយស្មោះត្រង់**

ធនាគារបានប្តេជ្ញាប្រកបអាជីវកម្មដោយតម្លាភាព លក្ខណៈត្រឹមត្រូវ និងស្មោះត្រង់ ហើយថែមទាំងប្តេជ្ញាផ្តល់នូវលទ្ធភាពដោះស្រាយដោយយុត្តិធម៌ សម្រាប់អតិថិជនដោយធានាថារាល់ផលិតផល និងសេវាកម្ម ដែលធនាគារបម្រើជូនស្របតាមច្បាប់ និងបទប្បញ្ញត្តិពាក់ព័ន្ធ ហើយសមស្របតាមតម្រូវការរបស់អតិថិជនរបស់ធនាគារ។



## ខ. ការផ្សព្វផ្សាយក្រមសីលធម៌សម្រាប់អនុវត្តកិច្ចដល់អភិបាល បុគ្គលិកជាន់ខ្ពស់ និងនិយោជិត

ក្រមប្រឹក្សាភិបាលបានអនុម័តគោលការណ៍ក្រមប្រតិបត្តិ (Code of Conduct Policy) និងបានអនុវត្តចាប់តាំងពីឆ្នាំ២០១៤។

## គ. យន្តការ និងនីតិវិធីតាមដានការអនុវត្តក្រមសីលធម៌សម្រាប់អនុវត្តកិច្ច

ដើម្បីឱ្យកម្មករនិយោជិតយល់ច្បាស់ពីក្រមក្នុងការដំណើរការអាជីវកម្ម វិសាលភាពក្នុងការអនុវត្ត ធនាគារបានកំណត់នូវនីតិវិធីដូចខាងក្រោម៖

### សម្រាប់កម្មករនិយោជិតថ្មី

គ្រប់កម្មករនិយោជិតថ្មី ដែលត្រូវបានជ្រើសរើស និងតែងតាំងឱ្យចូលបម្រើការងារក្នុងធនាគារ អេស៊ីលីដា ឬក្រុមហ៊ុនបុត្រសម្ព័ន្ធត្រូវរៀបចំលិខិតក្រមប្រតិបត្តិការងារក្នុងតួនាទី នៅពេលចុះកិច្ចសន្យាការងារ ដោយត្រូវអានគ្រប់ចំណុចនូវខ្លឹមសារនៃក្រមប្រតិបត្តិ និងផ្តិតមេដៃស្តាំទុកជាសក្ខីភាព ដើម្បីបញ្ជាក់ថាយល់ច្បាស់ និងអះអាងរាល់ការបដិបត្តិ។

### សម្រាប់កម្មករនិយោជិតដែលកំពុងបម្រើការងារ

- គ្រប់កម្មករនិយោជិតដែលត្រូវបានតែងតាំង ឬដំឡើងលំដាប់ថ្នាក់ក្នុងមុខងារតួនាទីថ្មី ថ្នាក់គ្រប់គ្រងផ្ទាល់ចុងក្រោយ ត្រូវរៀបចំលិខិតក្រមប្រតិបត្តិការងារក្នុងតួនាទីថ្មី ជូនសាមីអានសារឡើងវិញ គ្រប់ចំណុចនៃខ្លឹមសារ និងផ្តិតមេដៃស្តាំទុកជាសក្ខីភាព។
- គ្រប់កម្មករនិយោជិតដែលត្រូវចូលរួមធ្វើវិសោធនកម្ម នៅនាយកដ្ឋានធនធានមនុស្ស តម្រូវឱ្យសរសេរខ្លឹមសារនៃក្រមប្រតិបត្តិការងារក្នុងតួនាទីថ្មី។
- កម្មករនិយោជិតដែលត្រូវដល់កាលបរិច្ឆេទវាយតម្លៃលទ្ធផលការងារតាមកាលកំណត់ ឬមុនកាលកំណត់ត្រូវអនុវត្តដូចខាងក្រោម៖
- សាមីថ្នាក់គ្រប់គ្រងផ្ទាល់ត្រូវផ្តល់លិខិតនៃក្រមប្រតិបត្តិការងារក្នុងតួនាទី ជូនសាមីកម្មករនិយោជិត ដើម្បីអានដោយយកចិត្តទុកដាក់បំផុតតាមអត្ថន័យ និងមាតិកា ដែលមានបញ្ជាក់ក្នុងលិខិតជាមួយទម្រង់វាយតម្លៃលទ្ធផលការងារ។
- បន្ទាប់ពីបានអាននូវអត្ថន័យ នៃក្រមប្រតិបត្តិការងារក្នុងតួនាទី សាមីកម្មករនិយោជិតត្រូវផ្តិតមេដៃស្តាំ ដើម្បីទុកជាសក្ខីភាព។

## ឃ. ប្រតិបត្តិការជាមួយភាគីជាប់ពាក់ព័ន្ធ

១. គោលការណ៍របស់បុគ្គលិកចុះបញ្ជីលក់មូលបត្រ សម្រាប់គ្រប់គ្រងលើប្រតិបត្តិការជាមួយភាគីជាប់ពាក់ព័ន្ធ

ល រ	ភាគីជាប់ពាក់ព័ន្ធ	គោលនយោបាយ
១	ក្រុមហ៊ុនហូលឌីង	មិនមាន
២	កិច្ចព្រមព្រៀងវិនិយោគចម្រុះ	មិនមាន
៣	ក្រុមហ៊ុនបុត្រសម្ព័ន្ធ	គោលការណ៍ប្រតិបត្តិស្តីពីសម្ព័ន្ធហ្មាតិ
៤	ភាគហ៊ុនិកដែលកាន់កាប់ភាគហ៊ុនមានសិទ្ធិបោះឆ្នោតចំនួនច្រើន និងច្រើនលើសលុប	គោលការណ៍ប្រតិបត្តិស្តីពីសម្ព័ន្ធហ្មាតិ
៥	អភិបាល និងសមាជិកគ្រួសារផ្ទាល់របស់អភិបាល	គោលការណ៍ប្រតិបត្តិស្តីពីសម្ព័ន្ធហ្មាតិ
៦	បុគ្គលិក និងសមាជិកគ្រួសារផ្ទាល់របស់បុគ្គលិក	គោលការណ៍ប្រតិបត្តិស្តីពីសម្ព័ន្ធហ្មាតិ
៧	ផ្សេងៗ	មិនមាន



២. ប្រតិបត្តិការសំខាន់ៗជាមួយភាគីជាប់ពាក់ព័ន្ធ

ល.រ	ឈ្មោះភាគីជាប់ពាក់ព័ន្ធ	ប្រភេទប្រតិបត្តិការ	ទំហំប្រតិបត្តិការ		សង្ខេបអំពីប្រតិបត្តិការ
			គិតជាដុល្លារអាមេរិក	ពាន់រៀល	
១	ភាគហ៊ុនិកដែលមានភាគហ៊ុនចាប់ពី ៥ (ប្រាំ) ភាគរយឡើងទៅ នៃមូលបត្រ កម្មសិទ្ធិកំពុងធ្វើចរាចរលើទីផ្សារ	សមតុល្យជាមួយសម្ព័ន្ធព្យាទិ	៧២៥.៣៨៨	២.៩៨៦.៤២២	ប្រាក់បញ្ញើនៅភាគហ៊ុនិក
		ប្រាក់បញ្ញើពីសម្ព័ន្ធព្យាទិ	១០.១៦៧.៦២៣	៤១.៨៦០.១០៣	ប្រាក់បញ្ញើពីភាគហ៊ុនិក
		ប្រាក់កម្ចីពីសម្ព័ន្ធព្យាទិ	៤៨.៤៤៧.៥២៨	២០១.១០៥.២៧៣	ប្រាក់កម្ចីពីភាគហ៊ុនិក
		គណនីត្រូវទូទាត់	(៤៨៨.៩៣០)	(២.០១២.៩២៤)	គណនីត្រូវទូទាត់ទៅភាគហ៊ុនិក
		ចំណូលការប្រាក់	-	-	ចំណូលការប្រាក់ពីភាគហ៊ុនិក
		ចំណូលកម្រៃនិងជើងសារពី សម្ព័ន្ធព្យាទិ	៤៥.៤៧៤	១៨៥.៤៥៣	ចំណូល និងកម្រៃជើងសារពីភាគហ៊ុនិក
		ចំណាយការប្រាក់	១.៨៨០.៥៤៥	៧.៦៨៥.៧៨៧	ការប្រាក់ចំណាយទៅភាគហ៊ុនិក
២	អភិបាល និងបុគ្គលិកជាន់ខ្ពស់	ឥណទាននិងបុរេប្រទាន	១១.៥២៧.៥៥៤	៤៧.៤៥៨.៩៣៨	ឥណទាននិងបុរេប្រទានផ្តល់ទៅអភិបាល និង បុគ្គលិកជាន់ខ្ពស់
		ប្រាក់បញ្ញើពីសម្ព័ន្ធព្យាទិ	៤.២៦៥.០១៥	១៧.៥៥៩.០៦៧	ប្រាក់បញ្ញើពីអភិបាល និងបុគ្គលិកជាន់ខ្ពស់
		ចំណូលការប្រាក់	៩០៤.១៥៤	៣.៦៩៥.២៧៧	ចំណូលការប្រាក់ពីអភិបាល និងបុគ្គលិកជាន់ខ្ពស់
		ចំណាយការប្រាក់	៤៩.០៣៤	២០០.៤០២	ចំណាយការប្រាក់ទៅអភិបាល និងបុគ្គលិកជាន់ខ្ពស់
		ចំណាយកម្រៃនិងជើងសារ	១០.០៦៥.១៥៦	៤១.១៣៦.២៩២	ចំណាយកម្រៃនិងជើងសារទៅអភិបាល និងបុគ្គលិក ជាន់ខ្ពស់
		ការប្រាក់ត្រូវបង់	(៤៦.១១៥)	(១៨៩.៨៥៦)	ការប្រាក់ត្រូវបង់ទៅអភិបាល និងបុគ្គលិកជាន់ខ្ពស់
៣	ប្រតិបត្តិការសំខាន់ៗជាមួយសមាជិក គ្រួសារផ្ទាល់របស់អភិបាល បុគ្គលិក ជាន់ខ្ពស់ និងភាគហ៊ុនិកដែលមាន ភាគហ៊ុនចាប់ពី៥ (ប្រាំ) ភាគរយឡើងទៅ	ឥណទាននិងបុរេប្រទាន	២.៦៤៤.២៩៩	១០.៨៨៦.៥៨១	ឥណទាននិងបុរេប្រទានផ្តល់ទៅសមាជិកគ្រួសារ ផ្ទាល់របស់អភិបាល បុគ្គលិកជាន់ខ្ពស់ និងភាគហ៊ុនិក
		ប្រាក់បញ្ញើ	១.៤៦៥.២៩៣	៦.០៣២.៦១១	ប្រាក់បញ្ញើពីសមាជិកគ្រួសារផ្ទាល់របស់អភិបាល បុគ្គលិកជាន់ខ្ពស់ និងភាគហ៊ុនិក
		ការប្រាក់ត្រូវបង់	(១០.៧០៥)	(៤៤.០៧២)	ការប្រាក់ត្រូវបង់ទៅសមាជិកគ្រួសារផ្ទាល់របស់ អភិបាល បុគ្គលិកជាន់ខ្ពស់ និងភាគហ៊ុនិក
៤	ប្រតិបត្តិការសំខាន់ៗជាមួយ ក្រុមហ៊ុនបុត្រសម្ព័ន្ធ	ឥណទាននិងបុរេប្រទាន	-	-	ឥណទាននិងបុរេប្រទានផ្តល់ទៅក្រុមហ៊ុនបុត្រសម្ព័ន្ធ
		សមតុល្យជាមួយសម្ព័ន្ធព្យាទិ	-	-	ប្រាក់បញ្ញើនៅក្រុមហ៊ុនបុត្រសម្ព័ន្ធ
		ប្រាក់បញ្ញើ	៧.៩៨៧.៤៨៤	៣២.៨៨៤.៤៧០	ប្រាក់បញ្ញើពីក្រុមហ៊ុនបុត្រសម្ព័ន្ធ
		គណនីត្រូវទទួល	២៥៩.៩១០	១.០៧០.០៤៩	គណនីត្រូវទទួលពីក្រុមហ៊ុនបុត្រសម្ព័ន្ធ
		ចំណូលការប្រាក់	៦.២១៧	២៥.៤០៩	ចំណូលការប្រាក់ពីក្រុមហ៊ុនបុត្រសម្ព័ន្ធ
		ចំណូលកម្រៃនិងជើងសារ	៩៨៨	៤.០៣៧	ចំណូលកម្រៃនិងជើងសារពីក្រុមហ៊ុនបុត្រសម្ព័ន្ធ
		ចំណាយការប្រាក់	២២២.៧៦៦	៩១០.៤៤៤	ចំណាយការប្រាក់ទៅក្រុមហ៊ុនបុត្រសម្ព័ន្ធ
		ចំណាយកម្រៃនិងជើងសារ	៣.១៤៧.៧៤៧	១២.៨៦៤.៨៤២	ចំណាយកម្រៃនិងជើងសារទៅក្រុមហ៊ុនបុត្រសម្ព័ន្ធ
		គណនីត្រូវទូទាត់	(២៨.៧០៩)	(១១៨.១៩៥)	គណនីត្រូវទូទាត់ទៅក្រុមហ៊ុនបុត្រសម្ព័ន្ធ
		កិច្ចសន្យាផ្សេងៗ	(៦៤.១១៤)	(២៦២.០៣៤)	ការខាតបង់ឥណទានរំពឹងទុកលើការធានាហិរញ្ញវត្ថុ លើកម្ចីរបស់វិទ្យាស្ថានពាណិជ្ជសាស្ត្រ អេស៊ីលីដា





# ផ្នែកទី ៤

ការគ្រប់គ្រងហានិភ័យ ការត្រួតពិនិត្យផ្ទៃក្នុង  
និងការធ្វើសវនកម្ម



### ក. សង្ខេបអំពីប្រព័ន្ធគ្រប់គ្រងហានិភ័យ ឬគោលនយោបាយគ្រប់គ្រងហានិភ័យ

ធនាគារ អេស៊ីលីដា បានយកចិត្តទុកដាក់លើកម្មសម្រាប់ប្រព័ន្ធគ្រប់គ្រងហានិភ័យ និងប្រព័ន្ធគ្រប់គ្រងហានិភ័យ និងប្រព័ន្ធគ្រប់គ្រងហានិភ័យ ដើម្បីធានាបាននូវសុវត្ថិភាព និងប្រសិទ្ធភាព ចំពោះធនាគារ ។ វិធីសាស្ត្រក្នុងការគ្រប់គ្រងហានិភ័យរបស់ធនាគារ អេស៊ីលីដា រួមមាន ការកំណត់អត្តសញ្ញាណ ការវាយតម្លៃ ការកាត់បន្ថយ និងការត្រួតពិនិត្យ តាមដាន ហានិភ័យ ដែលត្រូវអនុវត្តនៅក្នុងផ្នែកអាជីវកម្មរបស់ធនាគារ អេស៊ីលីដា។ លើសពីនេះទៀត ធនាគារ អេស៊ីលីដា មានការគាំទ្រដ៏រឹងមាំដោយរចនាសម្ព័ន្ធអភិបាលកិច្ច ហានិភ័យ ដែលបានដាក់ឱ្យអនុវត្តស្របទៅតាម “ម៉ូដែលខ្សែបន្ទាត់ទាំងបី” ។ រចនាសម្ព័ន្ធអភិបាលកិច្ចហានិភ័យ បានចែងយ៉ាងច្បាស់លាស់អំពីការទទួលខុសត្រូវ ឯករាជ្យភាព ការវាយការណ៍ ទំនាក់ទំនង និងតម្លាភាព សម្រាប់ភាគីពាក់ព័ន្ធទាំងខាងក្នុង និងខាងក្រៅ ។ ការទទួលខុសត្រូវក្នុងការគ្រប់គ្រងហានិភ័យ គឺមាននៅគ្រប់កម្រិតនៃកម្មករនិយោជិត របស់ធនាគារ អេស៊ីលីដា ដែលនេះជាវិធីសាស្ត្រនៅក្នុងការគ្រប់គ្រងហានិភ័យទៅតាមមុខងារ និងតួនាទី ព្រមទាំងបង្កើតឱ្យមានដំណើរការត្រួតពិនិត្យជាផ្លូវការ តាមរយៈការ ត្រួតពិនិត្យតាមមុខងារ និងតួនាទីដែលខ្លួនទទួលខុសត្រូវ និងការត្រួតពិនិត្យដោយអ្នកឯករាជ្យ ។ ថ្នាក់គ្រប់គ្រងនីមួយៗ ទទួលខុសត្រូវលើការគ្រប់គ្រងហានិភ័យនៅក្នុងផ្នែករបស់ ខ្លួន ព្រមទាំងតម្រូវឱ្យថ្នាក់គ្រប់គ្រងទាំងអស់ត្រូវតែយល់ដឹង និងគ្រប់គ្រងហានិភ័យជាសារវន្តដែលកើតមានឡើងនៅក្នុងអាជីវកម្ម ប្រកបដោយប្រសិទ្ធភាពខ្ពស់បំផុត ។

### ខ. សង្ខេបអំពីប្រព័ន្ធគ្រប់គ្រងហានិភ័យផ្ទៃក្នុង

ធនាគារ អេស៊ីលីដា បានបង្កើតប្រព័ន្ធគ្រប់គ្រងហានិភ័យផ្ទៃក្នុងយ៉ាងរឹងមាំតាមរយៈដាក់ចេញនូវគោលការណ៍ នីតិវិធី និងសេចក្តីណែនាំផ្សេងៗ ដែលជាមូលដ្ឋានគ្រឹះការពារ ហានិភ័យ និងសម្រាប់អនុវត្តការប្រតិបត្តិប្រចាំថ្ងៃឱ្យមានប្រសិទ្ធភាព។ ធនាគារមានរចនាសម្ព័ន្ធនៃប្រព័ន្ធគ្រប់គ្រងហានិភ័យផ្ទៃក្នុងច្បាស់លាស់ ដូចជាក្រុមប្រឹក្សាភិបាលមានភារកិច្ច ដាក់ចេញនូវគោលនយោបាយប្រព័ន្ធគ្រប់គ្រងហានិភ័យផ្ទៃក្នុង អនុលោមតាមច្បាប់ ប្រកាស និងបទប្បញ្ញត្តិ។

ថ្នាក់ដឹកនាំខ្ពស់មានតួនាទីប្រតិបត្តិតាមគោលនយោបាយ ដែលអនុម័តដោយក្រុមប្រឹក្សាភិបាលតាមរយៈការដាក់ចេញនូវគោលការណ៍ប្រតិបត្តិ នីតិវិធី និងសេចក្តីណែនាំ និងតាមដានត្រួតពិនិត្យការប្រតិបត្តិប្រចាំថ្ងៃ។ មន្ត្រីប្រតិបត្តិតាមមានភារកិច្ចដោយឯករាជ្យក្នុងការគាំទ្រការគ្រប់គ្រងហានិភ័យអនុលោមបញ្ញត្តិ និងត្រួតពិនិត្យ ប្រសិទ្ធភាពនៃការប្រតិបត្តិតាមរួមទាំងតាមដានយន្តការកែតម្រូវ។ ភាពរឹងមាំនៃប្រព័ន្ធគ្រប់គ្រងហានិភ័យផ្ទៃក្នុងនិងការប្រតិបត្តិតាមគោលការណ៍នីតិវិធី និងសេចក្តីណែនាំត្រូវបានធានា តាមរយៈការធ្វើសវនកម្មផ្ទៃក្នុងនិងភាពត្រឹមត្រូវនៃរបាយការណ៍ហិរញ្ញវត្ថុត្រូវបានធានាតាមរយៈការធ្វើសវនកម្មដោយក្រុមហ៊ុនសវនកម្មឯករាជ្យ ។

### គ. ការធ្វើសវនកម្ម

#### ១. សវនកម្មផ្ទៃក្នុង

##### ១.១ កាតព្វកិច្ច និងការទទួលខុសត្រូវរបស់សវនករផ្ទៃក្នុង

សវនកម្មផ្ទៃក្នុងមានតួនាទីតាមដាន និងត្រួតពិនិត្យប្រសិទ្ធភាពនៃមុខងារត្រួតពិនិត្យផ្ទៃក្នុងនិងការប្រតិបត្តិតាមគោលការណ៍ នីតិវិធី និងសេចក្តីណែនាំការពារហានិភ័យ ក្នុងប្រតិបត្តិការធនាគារប្រចាំថ្ងៃ។ សវនកម្មផ្ទៃក្នុងមានការរៀបចំផែនការសវនកម្ម ប្រតិបត្តិសវនកម្ម និងវាយការណ៍ផ្ទាល់ជូនគណៈកម្មាធិការសវនកម្ម ។

គ្រប់បញ្ហារកឃើញតាមរយៈការធ្វើសវនកម្មត្រូវមានរបាយការណ៍ និងអនុសាសន៍ច្បាស់លាស់ផ្តល់ជូនគណៈកម្មាធិការសវនកម្ម និងថ្នាក់គ្រប់គ្រង។ រាល់ការកែលម្អតាម អនុសាសន៍មិនទាន់បានអនុវត្តពេញលេញ ត្រូវបន្តធ្វើសវនកម្មតាមដានយ៉ាងតិចពីរដងក្នុងមួយឆ្នាំ ព្រមទាំងវាយការណ៍ជូនគណៈកម្មាធិការសវនកម្ម ។

សវនកម្មផ្ទៃក្នុងដឹកនាំគ្រប់គ្រងការប្រតិបត្តិប្រចាំថ្ងៃដោយគណៈប្រធាននាយិកាប្រតិបត្តិខ្ពស់សវនកម្មផ្ទៃក្នុង ដែលមានភារៈជាលេខាធិការ និងទំនាក់ទំនងផ្ទាល់ជាមួយ គណៈកម្មាធិការសវនកម្ម ។

គណៈកម្មាធិការសវនកម្មមានតួនាទីតាមដាន វាយតម្លៃ ជ្រើសរើស ចាត់តាំង និងបញ្ឈប់គណៈប្រធាននាយិកាប្រតិបត្តិខ្ពស់សវនកម្មផ្ទៃក្នុង ។

##### ១.២ ការតែងតាំង និងការដកហូត/ការលាលែងតំណែងរបស់ប្រធាន និង/ឬអនុប្រធានសវនករផ្ទៃក្នុង

ក្នុងឆ្នាំ ២០២២ តំណែងគណៈប្រធាននាយិកា/នាយិកាប្រតិបត្តិខ្ពស់សវនកម្មផ្ទៃក្នុង មិនមានការតែងតាំងថ្មី ឬការលាលែងឡើយ។

### ២. សវនកម្មខាងក្រៅ

គណៈកម្មាធិការសវនកម្មមានតួនាទីតាមដាន វាយតម្លៃ ជ្រើសរើស និងបញ្ឈប់កិច្ចសន្យាសវនកម្មខាងក្រៅតាមរយៈការផ្តល់អនុសាសន៍ជូនក្រុមប្រឹក្សាភិបាលសម្រេច ។ សវនកម្មខាងក្រៅរបស់ធនាគារ អេស៊ីលីដា ប្រចាំឆ្នាំ២០២២ ដោយក្រុមហ៊ុន ហ្គេន សន ចុន (ខេមបូឌា) លីមីតធីត ។

ល រ	ឈ្មោះក្រុមហ៊ុន	កាលបរិច្ឆេទជ្រើសតាំង	តម្លៃសេវាសវនកម្ម	តម្លៃសេវាមិនមែនសវនកម្ម
១	ប្រាយវ៉តធីរហារខូតើស៍ (ខេមបូឌា)	២៧ ឧសភា ២០២២		១៩.៥០០ ដុល្លារអាមេរិក
២	ហ្គេន សន ចុន (ខេមបូឌា) លីមីតធីត	២៦ មករា ២០២២		៦.០០០ ដុល្លារអាមេរិក
		២៣ វិច្ឆិកា ២០២២	២៣០.០០០ ដុល្លារអាមេរិក	

- ប្រាយវ៉តធីរហារខូតើស៍ (ខេមបូឌា) មានកិច្ចព្រមព្រៀងបណ្តាលការបណ្តុះបណ្តាលស្តីពី ស្តង់ដាររបាយការណ៍ហិរញ្ញវត្ថុអន្តរជាតិកម្ពុជា (CIFRS) ។
- ហ្គេន សន ចុន (ខេមបូឌា) លីមីតធីត មានកិច្ចព្រមព្រៀងស្តីពីនីតិវិធីដែលបានយល់ព្រម សម្រាប់ធនាគារ អេស៊ីលីដា គឺអិលស៊ី គិតត្រឹមថ្ងៃទី៣១ ខែធ្នូ ឆ្នាំ២០២១ និង កិច្ចព្រមព្រៀងលើសវនកម្ម នៃរបាយការណ៍ហិរញ្ញវត្ថុ រួមរបស់ធនាគារ អេស៊ីលីដា គឺអិលស៊ី និង បុត្រសម្ព័ន្ធ សម្រាប់ត្រីមាសទាំងបួននីមួយៗ និងគិតត្រឹមថ្ងៃទី៣១ ខែធ្នូ ឆ្នាំ២០២៣ និងសម្រាប់ដំណាច់ការិយបរិច្ឆេទដែលនឹងបញ្ចប់ ។



# ផ្នែកទី ៥ ភាគីពាក់ព័ន្ធ



### ក. ការបង្ហាញគោលការណ៍ និងសកម្មភាពទាក់ទងនឹងចំណុចដូចខាងក្រោម៖

ល.រ	ខ្លឹមសារ	គោលការណ៍	សកម្មភាព
១	សុខុមាលភាពរបស់អតិថិជន	<p>១. លិខិតលេខ៖ នទធ ០១៩/១៧ ការដាក់ឱ្យប្រើប្រាស់ ជាផ្លូវការនូវនីតិវិធី ស្តីពីការថែរក្សាអតិថិជន និង ជំរុញលក់ Cross-Selling &amp; Up-Selling របស់ធនាគារ អេស៊ីប៊ីដា។</p>	<p><b>១. ការថែរក្សាអតិថិជន៖</b></p> <ul style="list-style-type: none"> <li>មានប្រព័ន្ធក្នុងការគ្រប់គ្រងទិន្នន័យអតិថិជនប្រកបដោយសុវត្ថិភាព និងសុក្រិតភាព ។</li> <li>មានការកំណត់ប្រភេទអតិថិជនច្បាស់លាស់ ដើម្បីយកចិត្តទុកដាក់ក្នុងការថែរក្សាអតិថិជន រួមមាន៖             <ul style="list-style-type: none"> <li>អតិថិជនសក្តានុពល (Top 20) ជាប្រភេទ Platinum ទទួលបម្រើជា អាទិភាពទីមួយ</li> <li>អតិថិជនសក្តានុពល (Top 21 to 100) ជាប្រភេទ Gold ទទួលបម្រើជា អាទិភាពទីពីរ</li> <li>អតិថិជនធម្មតា ជាប្រភេទ Classic ទទួលបម្រើជា លក្ខណៈធម្មតា ។</li> </ul> </li> <li>ដើម្បីទទួលបានប្រសិទ្ធភាព លើការជំរុញថែរក្សាអតិថិជនខាងលើយើងបានកំណត់នូវវិធីសាស្ត្រថែរក្សាអតិថិជនតាមមធ្យោបាយមួយចំនួនរួមមាន៖ ការផ្តល់អត្រាពិសេស, ការជូនប័ណ្ណជូនពរដល់អតិថិជន, ការជូនវត្ថុអនុស្សាវរីយ៍ជូនអតិថិជន, ការអញ្ជើញអតិថិជនពិសារភោជនាហារជាដើម។</li> <li>មានផែនការច្បាស់លាស់ ក្នុងការចុះថែរក្សាអតិថិជនប្រកបដោយប្រសិទ្ធភាព រួមមានដូចជា៖             <ul style="list-style-type: none"> <li>ការចុះថែរក្សាផ្ទាល់ និងថែរក្សាដោយប្រយោល (តាមទូរស័ព្ទ ឬមធ្យោបាយអេឡិចត្រូនិចជាដើម) ។</li> <li>ការវិភាគប្រតិបត្តិការ និងតម្រូវការអតិថិជន</li> </ul> </li> <li>មានការកំណត់ភ្នាក់ងារទទួលខុសត្រូវតាមដាន និងដឹកនាំលើការអនុវត្តផែនការក្នុងការចុះថែរក្សាអតិថិជននៅតាមបណ្តាលសាខា ច្បាស់លាស់ និងប្រកបដោយចំណេះជំនាញ ។</li> <li>មានរបាយការណ៍ស្តីពីការថែរក្សាអតិថិជនជូនច្នាក់គ្រប់គ្រង។</li> </ul> <p><b>២. ការជំរុញលក់ Cross-Selling &amp; Up-Selling</b></p> <ul style="list-style-type: none"> <li>មានការកំណត់ផែនការ Cross-Selling &amp; Up-Selling ច្បាស់លាស់ដើម្បីជាមូលដ្ឋាន សម្រាប់ការជំរុញលក់ជាមួយអតិថិជនសក្តានុពល និងអតិថិជនធម្មតាប្រកបដោយប្រសិទ្ធភាពខ្ពស់ ។</li> <li>មានភ្នាក់ងារទទួលខុសត្រូវច្បាស់លាស់ លើការជំរុញលក់លើគ្រប់ផលិតផល-សេវាកម្ម ជាមួយគ្រប់ប្រភេទអតិថិជនទាំងក្នុង និងក្រៅការិយាល័យ ដើម្បីសម្រេចឱ្យបានទៅតាមផែនការអាជីវកម្ម ។</li> <li>មានប្រព័ន្ធដើម្បីរក្សាទុកនូវលទ្ធផលស្តីពីការជំរុញលក់ Cross-Selling ដើម្បីឱ្យភ្នាក់ងារទទួលខុសត្រូវងាយស្រួលក្នុងការតាមដានជាប្រចាំថ្ងៃ ប្រកបដោយប្រសិទ្ធភាពខ្ពស់ ។ ការិយាល័យដើម្បីសម្រេចឱ្យបានទៅតាមផែនការអាជីវកម្ម។</li> <li>មានមន្ត្រីជំនាញនៃនាយកដ្ឋានទីផ្សារ ធ្វើការតាមដាន និងដឹកនាំលើការជំរុញលក់ ដល់ភ្នាក់ងារទទួលខុសត្រូវនៅតាមបណ្តាសាខា ដើម្បីឱ្យសម្រេចទៅតាមផែនការយុទ្ធសាស្ត្រដែលបានកំណត់ ។</li> </ul>
		<p>២. សេចក្តីសម្រេចលេខ ធអក ១៣១/១៩ ចុះថ្ងៃព្រហស្បតិ៍ ៤ រោច ខែបុស្ស ឆ្នាំច សំរឹទ្ធិស័ក ព.ស. ២៥៦២ ត្រូវនឹងថ្ងៃទី២៤ ខែមករា ឆ្នាំ២០១៩ ស្តីពីគោលការណ៍ប្រតិបត្តិស្តីពីការបម្រើអតិថិជនរបស់ធនាគារ អេស៊ីប៊ីដា។</p>	<ul style="list-style-type: none"> <li>យកចិត្តទុកដាក់បម្រើអតិថិជន</li> <li>មធ្យោបាយ និងដំណោះស្រាយបញ្ហា ត្អូញត្អែររបស់អតិថិជន</li> <li>ខ្នាតគំរូនៃការបម្រើអតិថិជន</li> <li>កំណារពារសុវត្ថិភាព (រក្សាការសម្ងាត់លើព័ត៌មានគណនី និងប្រតិបត្តិការរបស់អតិថិជនខាងក្នុង/ក្រៅ ដោយមិនត្រូវបញ្ចេញឱ្យភាគីតិចជនណាមួយបានដឹងឡើយ) ។</li> </ul>



ល.រ	ខ្លឹមសារ	គោលការណ៍	សកម្មភាព
២	ការជ្រើសរើសអ្នកផ្គត់ផ្គង់	<ul style="list-style-type: none"> <li>• គោលការណ៍ប្រតិបត្តិស្តីពីលទ្ធកម្ម</li> <li>• គោលការណ៍ណែនាំស្តីពីលទ្ធកម្ម</li> <li>• នីតិវិធីស្តីពីការបោះពុម្ព និងផលិតសម្ភារ</li> </ul>	<ul style="list-style-type: none"> <li>• ការរៀបចំផែនការអាជីវកម្ម (ផែនការអចលនទ្រព្យ)</li> <li>• របាយការណ៍វិភាគតម្រូវការដោយការិយាល័យគ្រប់គ្រងគម្រោង</li> <li>• ការប្រជុំពិភាក្សា និងអនុម័តដោយគណៈកម្មាធិការគ្រប់គ្រងវិនិយោគ</li> <li>• ការអនុម័តលើសំណើសុំទិញ</li> <li>• ដំណើរការលទ្ធកម្ម/ដេញថ្លៃ             <ul style="list-style-type: none"> <li>▪ ការប្រកាសដេញថ្លៃ/យកសម្រង់តម្លៃ</li> <li>▪ ការត្រួតពិនិត្យឯកសារផ្លូវច្បាប់របស់អ្នកផ្គត់ផ្គង់</li> <li>▪ សិទ្ធិលក់ផលិតផល (អាជ្ញាប័ណ្ណ)</li> <li>▪ ការចុះត្រួតពិនិត្យដល់ទីតាំងលក់របស់អ្នកផ្គត់ផ្គង់ (ប្រសិនបើមាន)</li> <li>▪ ចំណុចសំខាន់ៗក្នុងការវាយតម្លៃជ្រើសរើសអ្នកផ្គត់ផ្គង់ (ឯកសារផ្លូវច្បាប់, ឯកសារបញ្ជាក់ការបង់ពន្ធ, របាយការណ៍ហិរញ្ញវត្ថុ, ធនធានមនុស្ស, លក្ខណសម្បត្តិទីប្រឹក្សា, វិធីសាស្ត្រអនុវត្ត, កេរ្តិ៍ឈ្មោះក្រុមហ៊ុន, ការផ្តល់សេវាកម្មក្រោយពេលផ្គត់ផ្គង់, គណនីទូទាត់ និងការប្រើប្រាស់សេវាកម្មធនាគារអេស៊ីលីដា)</li> </ul> </li> <li>• ការប្រជុំពិភាក្សា និងអនុម័តដោយគណៈកម្មាធិការលទ្ធកម្ម (ពិចារណាលើតម្លៃ, គុណភាពផលិតផល, បទពិសោធន៍ការងារក្នុងករណីចាំបាច់ និងចំណុចសំខាន់ៗក្នុងការវាយតម្លៃខាងលើ)</li> <li>• ការរៀបចំកិច្ចព្រមព្រៀង/កិច្ចសន្យា</li> <li>• ការប្រគល់-ទទួលផលិតផល/សេវាកម្ម និងការទូទាត់</li> </ul>
៣	ការគ្រប់គ្រង និងការការពារនិយោជិត	<ol style="list-style-type: none"> <li>១- បទបញ្ជាផ្ទៃក្នុង និងអនុសញ្ញារួមនៃការងារ</li> <li>២- គោលការណ៍ប្រតិបត្តិស្តីពីសុខុមាលភាពកម្មករនិយោជិត</li> <li>៣- កំណែពារនិវេទន៍ជន.</li> </ol>	<ol style="list-style-type: none"> <li>១- ថ្ងៃបម្រើការងារ, ទិវាវេលាធ្វើការ, ប្រាក់ម៉ោងបន្ថែម, ថ្ងៃឈប់សម្រាក, សុវត្ថិភាពការងារ, សិទ្ធិរបស់និយោជិតក្នុងការការពារខ្លួន, ការបៀតបៀន, តំណាងប្រតិភូបុគ្គលិក</li> <li>២- កំណែពារសុខុមាលភាពកម្មករនិយោជិត, ផាសុកភាព, បរិយាកាសការងារ, កន្លែងធ្វើការប្រកបដោយសុវត្ថិភាពបរិយាកាសស្តីថ្នាំ, ការសង្គ្រោះបឋម, ការឧបត្ថម្ភព្យាបាលជំងឺ និងការឧបត្ថម្ភបេសកកម្មការងារ</li> <li>៣- កម្មករនិយោជិតអាចធ្វើការវាយការណ៍អំពីបញ្ហា ដែលអាចបណ្តាលឱ្យប៉ះពាល់អត្ថប្រយោជន៍របស់ធនាគារជូននាយកដ្ឋាន/ ការិយាល័យ តាមការយល់ដឹងរបស់ពួកគេ។ បញ្ហាទាំងនោះរួមមាន៖             <ul style="list-style-type: none"> <li>▪ ការមិនអនុវត្តស្របតាមបទប្បញ្ញត្តិ និងក្របខ័ណ្ឌច្បាប់</li> <li>▪ ការមិនប្រកាន់ខ្ជាប់នូវគោលការណ៍ និងនីតិវិធីផ្ទៃក្នុងរបស់ធនាគារ អេស៊ីលីដា</li> <li>▪ ការកេងប្រវ័ញ្ច, ការលួច, ការគេប់គេបំបាត់ ឬកម្រៃជើងសារផ្សេងៗ</li> <li>▪ សំណូក, ការក្លែងបន្លំ ឬការគ្រប់គ្រងមិនតម្លាភាព, បក្សពួកនិយម</li> <li>▪ ឥរិយាបថដែលអាចបណ្តាលឱ្យប៉ះពាល់ផ្លូវចិត្ត និងសុវត្ថិភាពរបស់កម្មករនិយោជិត</li> <li>▪ ឥរិយាបថមិនត្រឹមត្រូវ ឬគ្មានក្រមសីលធម៌</li> <li>▪ បំពានសិទ្ធិអំណាច, បង្ខំ ឬរូបភាពណាមួយនៃការបំពាន និងការបៀតបៀនដទៃទៀត</li> <li>▪ បទឧក្រិដ្ឋ ឬសកម្មភាពខុសច្បាប់ដទៃទៀត ។ល។</li> </ul> </li> </ol>



ល.រ	ខ្លឹមសារ	គោលការណ៍	សកម្មភាព
៤	ការគាំពារបរិស្ថាន	លិខិតលេខ ធអក ១៦១៤/២២ ស្តីពីការដាក់ឱ្យប្រើប្រាស់ជាផ្លូវការនូវគោលការណ៍បរិស្ថានសង្គម និងអភិបាលកិច្ច	<ul style="list-style-type: none"> <li>• ធនាគារ អនុវត្តតាមច្បាប់ពាក់ព័ន្ធនឹងកិច្ចការពារបរិស្ថាន និងការគ្រប់គ្រងធនធានធម្មជាតិ ព្រមទាំងលក្ខណៈតម្រូវផ្សេងៗ ដែលត្រូវបានដាក់ចេញអនុវត្ត នៅក្នុងប្រទេសនីមួយៗ។</li> <li>• ធនាគារ ធ្វើប្រតិបត្តិការប្រកបដោយនិរន្តរភាព ដោយកាត់បន្ថយផលប៉ះពាល់ទៅលើបរិស្ថាន និងសង្គម តាមរយៈការលើកកម្ពស់ការអនុវត្តដែលពាក់ព័ន្ធនឹងក្របខ័ណ្ឌ និងសេចក្តីណែនាំ ។</li> <li>• ធនាគារ មិនផ្តល់ប្រាក់កម្ចី ឬ ផ្តល់សេវាហិរញ្ញវត្ថុដល់អតិថិជនដែលពាក់ព័ន្ធនឹងសកម្មភាពដែលបង្កគ្រោះថ្នាក់ដល់បរិស្ថាន ឬដែលមានចែងក្នុងបញ្ជីអាជីវកម្មដែលត្រូវហាមឃាត់ របស់ធនាគារ អេស៊ីលីដានិង/ឬគោលការណ៍ពាក់ព័ន្ធផ្សេងទៀតឡើយ។</li> <li>• ធនាគារ ធ្វើការជាមួយភ្នាក់ងារមានសមត្ថកិច្ច និងទីប្រឹក្សាតាមការចាំបាច់ក្នុងការអនុវត្តគោលការណ៍បរិស្ថានប្រកបដោយប្រសិទ្ធភាពក្នុងករណីដែលមិនមានចែងក្នុងបទប្បញ្ញត្តិយើងនឹងកំណត់គោលការណ៍ណែនាំមួយដោយអនុលោមទៅតាមឧត្តមនុវត្តន៍ ដែលទទួលស្គាល់ជាអន្តរជាតិ ។</li> <li>• ធនាគារ ផ្តល់អាទិភាពទៅលើការប្រើប្រាស់ធនធានប្រកបដោយប្រសិទ្ធភាព និងការគ្រប់គ្រងរាល់កាកសំណល់ និងសារធាតុពុល ពីសកម្មភាពប្រតិបត្តិការរបស់ខ្លួន ។</li> <li>• ធនាគារផ្តល់អាទិភាព ចំពោះប្រភពថាមពលកើតឡើងវិញ និងការប្រើប្រាស់ថាមពលប្រកបដោយប្រសិទ្ធភាពតាមរយៈសេវាហិរញ្ញវត្ថុ ។</li> <li>• ធនាគារ ប្តេជ្ញាកាត់បន្ថយការប្រើប្រាស់ថាមពល និងការបញ្ចេញឧស្ម័នផ្ទះកញ្ចក់ដែលពាក់ព័ន្ធនឹងគ្រឿងបរិក្ខារ និង សម្ភារ តាមរយៈការប្រើប្រាស់ថាមពលប្រកបដោយប្រសិទ្ធភាព ។</li> <li>• ធនាគារបន្តណែនាំឱ្យមានការប្រើប្រាស់ថាមពលប្រកបដោយប្រសិទ្ធភាព ក្នុងអំឡុងការិយាល័យរបស់ខ្លួន និងចាត់ចែងតម្រូវការប្រើប្រាស់ថាមពលឱ្យសមស្រប នៅគ្រប់កន្លែងប្រតិបត្តិការ ។</li> </ul>



ល.រ	ខ្លឹមសារ	គោលការណ៍	សកម្មភាព
៥	ការទំនាក់ទំនងសហគមន៍	លិខិតលេខ ធអក ០៣២/២២ ស្តីពីការដាក់ឱ្យប្រើប្រាស់ជាផ្លូវការនូវគោលការណ៍បរិស្ថាន សង្គម និងសហគមន៍	<ul style="list-style-type: none"> <li>• ធនាគារ អេស៊ីលីដា គោរពដល់សហគមន៍ និងសង្គមដែលខ្លួនធ្វើប្រតិបត្តិការ និងចូលរួមយ៉ាងសកម្មដើម្បីលើកកម្ពស់វប្បធម៌ឱ្យតម្លៃ និងកោតសរសើរមិន ត្រឹមតែម្ចាស់ភាគហ៊ុន និងបុគ្គលិក អតិថិជន និងដៃគូអាជីវកម្មប៉ុណ្ណោះទេ ប៉ុន្តែថែមទាំង គោរពចំពោះបុគ្គលម្នាក់ៗនៅក្នុងសហគមន៍ ។</li> <li>• អេស៊ីលីដាជឿជាក់ថា ធនាគារអាចសម្រេចគោលដៅធុរកិច្ចទៅបាន ដោយត្រូវធានាថាសកម្មភាពរបស់ខ្លួនស្រប ទៅនឹងសេចក្តីត្រូវការរបស់សហគមន៍ និងសង្គម ប្រកបដោយចីរភាព ដូចជា៖ <ul style="list-style-type: none"> <li>▪ ការផ្តល់ផលិតផល និងសេវាដែលត្រឹមត្រូវ តាមរយៈការជ្រើសរើស និងការអភិវឌ្ឍដោយប្រុងប្រយ័ត្នដើម្បីសេចក្តីត្រូវការជាពិសេសរបស់សហគមន៍កម្ពុជា ។</li> <li>▪ បង្កើនការផ្តល់សេវា៖ ផ្តល់សេវាធនាគារដល់សហគមន៍ថ្មី នៅទីកន្លែងថ្មីៗ តាមរយៈការពង្រីកបណ្តាញប្រតិបត្តិការនៅតាមខេត្ត និងសេវាធនាគារឌីជីថល និងសេវាបញ្ជី-សន្សំ ។</li> <li>▪ ចូលរួមកម្មវិធីផ្តល់ការអប់រំដល់សាធារណជនទាក់ទងនឹងហិរញ្ញវត្ថុ ដូច្នេះពួកគេអាចគ្រប់គ្រងធនធានរបស់ពួកគេប្រកបដោយប្រសិទ្ធភាព បង្កើនជំនាញធ្វើធុរកិច្ច និងបង្កើនគុណភាពចំពោះវិស័យធនាគារនិងហិរញ្ញវត្ថុ ។</li> <li>▪ ផ្តល់កម្មសិក្សា និងការហ្វឹកហ្វឺនដល់និស្សិត ដើម្បីលើកកម្ពស់បរិយាប័នហិរញ្ញវត្ថុ ដល់សាធារណជនយ៉ាងទូលំទូលាយ ។</li> <li>▪ រក្សាជំហរក្នុងការផ្តល់សេវាហិរញ្ញវត្ថុដល់សហគមន៍ដែលមានចំណូលទាប ដើម្បីបង្កើនជីវភាពរស់នៅរបស់ពួកគេ ។</li> <li>▪ លើកកម្ពស់ឱកាសការងារសម្រាប់ស្ត្រី ជាមួយ តម្រូវការការងារដ៏សមស្របដើម្បីធានាឱ្យមានតុល្យភាពយេនឌ័រ។</li> <li>▪ ធ្វើការជាមួយក្រុមសហគមន៍ អាជ្ញាធរ និងភាគីពាក់ព័ន្ធដើម្បីអភិវឌ្ឍផលិតផល និងសេវាថ្មី ដើម្បីបំពេញសេចក្តីត្រូវការរបស់ពួកគេ ។</li> <li>▪ ចូលរួមកម្មវិធីសប្បុរសធម៌ ដែលមានគោលដៅ ធ្វើឱ្យមនុស្សចេះជួយខ្លួនឯង ឬ ជួយតាមរយៈការសិក្សា ។</li> </ul> </li> </ul>
៦	ការការពារសិទ្ធិរបស់ម្ចាស់បំណុល	<ul style="list-style-type: none"> <li>• គោលការណ៍ ស្តីពីក្រមប្រតិបត្តិ</li> <li>• គោលការណ៍ ស្តីពីការបង្ហាញព័ត៌មានសាជីវកម្ម</li> </ul>	<ul style="list-style-type: none"> <li>• បុគ្គលិកទាំងអស់របស់ធនាគារត្រូវអនុវត្តនូវក្រមសីលធម៌ក្នុងកម្រិតខ្ពស់បំផុតដើម្បីការពារសិទ្ធិ និងផលប្រយោជន៍របស់ភាគីពាក់ព័ន្ធ។</li> <li>• ធនាគារធានាការបង្ហាញព័ត៌មានសាជីវកម្មជូនដល់ភាគីពាក់ព័ន្ធ រួមទាំងម្ចាស់បំណុលបានត្រឹមត្រូវ។</li> </ul>
៧	កម្មវិធីប្រឆាំងអំពើពុករលួយ	<ul style="list-style-type: none"> <li>• អនុសញ្ញារួមនៃការងារ</li> <li>• បទប្បញ្ញត្តិផ្ទៃក្នុង</li> <li>• របាយលម្អិត ស្តីពីកំហុសរបស់កម្មករនិយោជិត</li> </ul>	ជូនដំណឹង និងបណ្តុះបណ្តាលដល់និយោជិតទាំងអស់ ពាក់ព័ន្ធនឹងការប្រឆាំងអំពើពុករលួយ។

**ខ. ពិពណ៌នាអំពីទំនួលខុសត្រូវសង្គម ឆ្នាំ២០២២ របស់ធនាគារ អេស៊ីលីដា**

ល.រ	អ្នកទទួលបានផលប្រយោជន៍	ទំហំនៃការបរិច្ចាគ	គោលបំណងនៃការបរិច្ចាគ
១	កាកបាទក្រហមកម្ពុជា	៨០០.០០០.០០០ រៀល	ឧបត្ថម្ភដល់ កាកបាទក្រហមកម្ពុជា ក្នុងកម្មវិធី អបអរសាទរទី១៥៩ ទិវាពិភពលោក កាកបាទក្រហម និងអង្គចន្ទក្រហម ៤ ឧសភា ២០២២ ។
២	គណៈកម្មាធិការជាតិគ្រប់គ្រងគ្រោះមហន្តរាយ	៤០.០០០.០០០ រៀល	ឧបត្ថម្ភដល់ គណៈកម្មាធិការជាតិគ្រប់គ្រងគ្រោះមហន្តរាយ សម្រាប់គាំទ្រនូវឧបករណ៍ និងសម្ភារៈសង្គ្រោះលើផ្ទៃទឹក។



# ផ្នែកទី ៦

## ការបង្ហាញពីតិមាន និងតម្លាភាព





**ក. ការបង្ហាញព័ត៌មានក្នុងរបាយការណ៍ប្រចាំឆ្នាំដូចខាងក្រោម៖**

ល.រ	ព័ត៌មាន	មាន / គ្មានបង្ហាញ
១	ចក្ខុវិស័យ/ បេសកកម្ម/ គោលដៅអាជីវកម្ម	មាន
២	សូចនាករហិរញ្ញវត្ថុ	មាន
៣	សូចនាករមិនមែនហិរញ្ញវត្ថុ	មាន
៤	កត្តាហានិភ័យសំខាន់ៗ	មាន
៥	គោលការណ៍ភាគលាភ	មាន
៦	ជីវប្រវត្តិរបស់អភិបាល	មាន
៧	ការបណ្តុះបណ្តាលសម្រាប់អភិបាល	មាន
៨	ចំនួនកិច្ចប្រជុំក្រុមប្រឹក្សាភិបាល	មាន
៩	វត្តមានរបស់អភិបាលក្នុងកិច្ចប្រជុំក្រុមប្រឹក្សាភិបាល	មាន
១០	លាភការ ឬប្រាក់បំណាច់សម្រាប់អភិបាល និងបុគ្គលិកជាន់ខ្ពស់	មាន

**ខ. ពិពណ៌នាអំពីយន្តការនៃការបង្ហាញព័ត៌មាន ដោយរៀបរាប់ពីមធ្យោបាយ នីតិវិធី និងបុគ្គលិកទទួលបន្ទុកផ្តល់ព័ត៌មាន**

ធនាគារបានអនុម័តនូវគោលការណ៍ ស្តីពីការបង្ហាញព័ត៌មានសាធារណៈ ដែលបង្ហាញពីវិធីសាស្ត្រក្នុងការកំណត់នូវព័ត៌មានសំខាន់ និងដើម្បីធានាថាព័ត៌មានសាធារណៈ (ព័ត៌មានទាន់ពេល របាយការណ៍សាមញ្ញ ព័ត៌មានពិសេស ព័ត៌មានតាមការស្នើសុំ និងឯកសារព័ត៌មានពាក់ព័ន្ធផ្សេងទៀត ដែលតម្រូវដោយច្បាប់ និងបទប្បញ្ញត្តិរបស់ និយ័តករ/ អាជ្ញាធរពាក់ព័ន្ធ) ត្រូវបានបង្ហាញទៅអាជ្ញាធរពាក់ព័ន្ធ វិនិយោគិន អតិថិជន ម្ចាស់កម្ចី កម្មករនិយោជិត និងសាធារណជន បានទាន់ពេលវេលា ត្រឹមត្រូវ គ្រប់គ្រាន់ ងាយយល់ និងមានលក្ខណៈសមស្រប។ ធនាគារបានរៀបចំព័ត៌មានសាធារណៈជាលាយលក្ខណ៍អក្សរ ហើយផ្តល់ជូន ផេក និង/ឬ ន.ម.ក. ដោយផ្ទាល់ ឬតាមរយៈប្រព័ន្ធ e-Disclosure ឬសារអេឡិចត្រូនិក ឬប្រព័ន្ធអេឡិចត្រូនិកផ្សេងទៀត។ ព័ត៌មានដែលត្រូវបង្ហាញនេះ ត្រូវផ្តល់ជាភាសាខ្មែរ និងភាសាអង់គ្លេសក្នុងពេលដំណាលគ្នា។ ក្នុងករណីចាំបាច់និងបន្ទាន់ ការផ្តល់ព័ត៌មានសាធារណៈអាចធ្វើឡើងដោយផ្ទាល់មាត់ ឬតាមរយៈទូរស័ព្ទ ឬតាមប្រព័ន្ធអេឡិចត្រូនិក និងធ្វើជាលាយលក្ខណ៍អក្សរក្លាម។ ក្រៅពី ព័ត៌មានសាធារណៈដែលត្រូវផ្សព្វផ្សាយជាសាធារណៈទៅវិនិយោគិន ដូចមានចែងក្នុងគោលការណ៍នេះ ធនាគារអាចផ្តល់ឯកសារសម្រាប់ប្រើប្រាស់ផ្ទៃក្នុង ជូន ផេក និង/ឬ ន.ម.ក. ដោយបញ្ជាក់ថា “មិនសម្រាប់ផ្សព្វផ្សាយជាសាធារណៈ”។ ផេក ឬ ន.ម.ក. អាចពិនិត្យ និងតម្រូវឱ្យផ្សព្វផ្សាយជាសាធារណៈ បានក្នុងករណីយល់ឃើញថាដើម្បី ការពារផលប្រយោជន៍វិនិយោគិន។

បន្ទាប់ពីព័ត៌មានសាធារណៈ ត្រូវបានផ្សព្វផ្សាយនៅលើគេហទំព័រ ផេក ([www.csx.com.kh](http://www.csx.com.kh)) ធនាគារបានផ្សព្វផ្សាយក្លាមរាល់ព័ត៌មានទាំងនេះ តាមរយៈគេហទំព័រ របស់ធនាគារ ([www.acledabank.com.kh/kh/khm/investor-relation](http://www.acledabank.com.kh/kh/khm/investor-relation))។

ដើម្បីអនុវត្តស្របតាមប្រកាសរបស់ ន.ម.ក. លេខ៖ ០០៧/១៤ គ.ម.ក./ប្រ.ក. ចុះថ្ងៃទី៣០ ខែតុលា ឆ្នាំ២០១៤ ស្តីពីការបង្ហាញព័ត៌មានសាធារណៈ ធនាគារបានតែងតាំង និងបានទទួលស្គាល់ដោយ ន.ម.ក. នូវមន្ត្រីទំនាក់ទំនងសាធារណៈ មន្ត្រីទទួលបន្ទុកផ្តល់ព័ត៌មាន និងជំនួយការមន្ត្រីទទួលបន្ទុកផ្តល់ព័ត៌មាន នូវសមាសភាពដូច ខាងក្រោម៖



**មន្ត្រីទំនាក់ទំនងសាធារណៈ**

ល រ	ឈ្មោះ	តំណែង
១	អ្នកស្រី ម៉ារ អមរា	អនុប្រធាននាយកប្រតិបត្តិជាន់ខ្ពស់ និងជាគណៈប្រធាននាយិកាប្រតិបត្តិហិរញ្ញវត្ថុ

**មន្ត្រីទទួលបន្ទុកផ្តល់ព័ត៌មាន**

ល រ	ឈ្មោះ	តំណែង
១	អ្នកស្រី ប៊ុត ប៊ុនសីហា	អនុប្រធាននាយកប្រតិបត្តិ និងជាគណៈប្រធាននាយិកាប្រតិបត្តិនីតិកម្ម និងលេខាធិការក្រុមហ៊ុន

**ជំនួយការមន្ត្រីទទួលបន្ទុកផ្តល់ព័ត៌មាន**

ល រ	ឈ្មោះ	តំណែង
១	លោក សុខ ផាន់នូ	នាយកប្រតិបត្តិរងនីតិកម្ម
២	អ្នកស្រី លាង ច័ន្ទដារ៉ា	ជំនួយការនាយកប្រតិបត្តិលេខាធិការក្រុមហ៊ុន និងបង្ហាញព័ត៌មាន
៣	លោក សោ សុភា	អ្នកឯកទេសបង្ហាញព័ត៌មាន

**គ. ទំនាក់ទំនងជាមួយវិនិយោគិន**

**១. ការបង្ហាញយន្តការ និងនីតិវិធីទំនាក់ទំនងជាមួយវិនិយោគិន**

យើងទទួលស្គាល់ពីសារៈសំខាន់នៃការរក្សាទំនាក់ទំនងជាមួយភាគហ៊ុនិក និងវិនិយោគិនរបស់យើងតាមរយៈបណ្តាញនានាដូចជា របាយការណ៍សាមញ្ញក្នុងមាសរបាយការណ៍ប្រចាំឆ្នាំ និង របាយការណ៍ប្រចាំត្រីមាស។ ការបង្ហាញព័ត៌មានទាន់ពេលវេលាមានសេចក្តីប្រកាសព័ត៌មាន និងសេចក្តីប្រកាសនានា ។ល។ របាយការណ៍ប្រចាំឆ្នាំ និងប្រចាំត្រីមាសរបស់យើងមានព័ត៌មានលម្អិតអំពីហិរញ្ញវត្ថុ និងព័ត៌មានផ្សេងទៀតអំពីសកម្មភាពរបស់ធនាគារ។ យើងស្វាគមន៍សំណួរផ្សេងៗអំពីសកម្មភាពរបស់ធនាគារ ហើយនឹងដោះស្រាយឱ្យទាន់ពេលវេលា។

ធនាគារ អេស៊ីលីដា មានបណ្តាញទំនាក់ទំនងយ៉ាងទូលំទូលាយជាមួយអតិថិជនរបស់ខ្លួន ក៏ដូចជាវិនិយោគិន រួមមាន គេហទំព័រ អ៊ីម៉ែល ទូរស័ព្ទ ការជួបដោយផ្ទាល់ និងការអញ្ជើញភាគហ៊ុនិកចូលរួមក្នុងមហាសន្និបាតភាគហ៊ុនិក។

**២. ពិពណ៌នាដោយសង្ខេបអំពីទំនាក់ទំនងវិនិយោគិនក្នុងរយៈពេល១ (មួយ) ឆ្នាំចុងក្រោយ**

ធនាគារ អេស៊ីលីដា គឺជាធនាគារពាណិជ្ជកម្មមួយដែលបានចុះបញ្ជីលក់ភាគហ៊ុនរបស់ខ្លួនលើ ផេមក កាលពីថ្ងៃទី២៥ ខែឧសភា ឆ្នាំ២០២០ ដោយទទួលបានចំណាប់អារម្មណ៍យ៉ាងខ្លាំងពីសាធារណជន និងវិនិយោគិនទាំងក្នុងស្រុក និងបរទេស។ ក្នុងឆ្នាំ២០២២ ធនាគារ អេស៊ីលីដា បានទទួលសំណួរ និងឆ្លើយតបរាល់សំណួររបស់សាធារណជន និងវិនិយោគិន និងបានអញ្ជើញភាគហ៊ុនិកដើម្បីចូលរួមមហាសន្និបាតភាគហ៊ុនិក ដែលបានប្រារព្ធឡើងកាលពីថ្ងៃទី០២ ខែឧសភា ឆ្នាំ២០២២។



**ឧបសម្ព័ន្ធនៃរបាយការណ៍  
ប្រចាំឆ្នាំ២០២២  
របស់ធនាគារ អេស៊ីលីដា  
របាយការណ៍ស្តីពីនិរន្តរភាពបរិស្ថាន  
និងសង្គម**



## បេសកកម្មស្តីពីនិរន្តរភាពបរិស្ថាន និងសង្គម

ទន្ទឹមនឹងការខិតខំប្រឹងប្រែង ព្យាយាមឱ្យទទួលបាននិរន្តរភាពខ្ពស់នៃប្រាក់ចំណេញ ធនាគារ អេស៊ីលីដា ក៏គោរពផងដែរចំពោះបរិស្ថាន និងសហគមន៍ ដែលយើងរស់នៅ ដោយអនុវត្តតាមទស្សនៈគ្រឹះសំខាន់ៗនៃ "មនុស្ស ផែនដី និងប្រាក់ចំណេញ" ហើយធ្វើការកំណត់ជានិច្ចនូវសូចនាករសម្រាប់វាស់វែង និង រាយការណ៍អំពីសកម្មភាព និងផលប៉ះពាល់ទៅលើសង្គមនិងបរិស្ថាន ។

### សមាសធាតុសំខាន់ៗនៃបេសកកម្មរបស់ ធនាគារ អេស៊ីលីដា ទាក់ទងនឹងនិរន្តរភាពបរិស្ថាន និងសង្គម

- ១. ផ្តល់ជាក្របខ័ណ្ឌសំខាន់ៗនៅក្នុងគោលការណ៍ណែនាំ ដែលក្នុងនោះ ធនាគារ អេស៊ីលីដា អាចអនុវត្តតាមវិធីមួយដែលយើងអាចគ្រប់គ្រងរាល់ប្រតិបត្តិការដែលមាន ផលប៉ះពាល់ដល់បរិស្ថាន សង្គម និងសហគមន៍ ប្រកបដោយការទទួលខុសត្រូវខ្ពស់ ។
- ២. បន្តការបំពាក់ប្រព័ន្ធប្រើប្រាស់ថាមពលប្រកបដោយប្រសិទ្ធភាព ក្នុងអគារការិយាល័យ ហើយគ្រប់គ្រងលើការប្រើប្រាស់ថាមពលឱ្យបានហ្មត់ចត់ នៅគ្រប់ទីកន្លែងដែលយើង មានប្រតិបត្តិការ ។
- ៣. អនុលោមទៅតាមច្បាប់សង្គមដែលយើងរស់នៅ និងធ្វើការយ៉ាងសកម្ម ដើម្បីផ្សព្វផ្សាយរបបប្រតិបត្តិការ ដែលមិនមែនតែចំពោះភាគហ៊ុនិក កម្មករនិយោជិត អតិថិជន និងដៃគូអាជីវកម្មប៉ុណ្ណោះទេ គឺថែមទាំងគោរពចំពោះឯកត្តបុគ្គល នៅក្នុងសហគមន៍របស់យើងទៀតផង ។
- ៤. ទទួលស្គាល់ថា ការគាំទ្រចំពោះសហគមន៍មិនមែនគ្រាន់តែជាសីលធម៌ប៉ុណ្ណោះទេ ប៉ុន្តែថែមទាំងធ្វើឱ្យអាជីវកម្មមានលក្ខណៈល្អប្រសើរផងដែរ ពោលគឺមានភាពរឹងមាំ និងភាពរុងរឿង គឺត្រូវបំពេញឱ្យគ្នាទៅវិញទៅមក ។

### បរិស្ថាន

ធនាគារអេស៊ីលីដា បានចូលរួមអនុវត្តយ៉ាងពេញលេញ ស្របតាមសន្និសីទអន្តរជាតិ ដែលហាមឃាត់លើការផ្តល់ឥណទាន ឬគាំទ្រចំពោះសកម្មភាពផ្សេងៗ ដែលធ្វើឱ្យ ប៉ះពាល់ដល់បរិស្ថាន ទាំងសកម្មភាពដែលប្រាសចាកពីសីលធម៌ ឬសកម្មភាពដែលធ្វើឱ្យមានការអន្តរាយចំពោះសិទ្ធិមនុស្ស ។ ដោយឡែក ធនាគារបានដាក់នូវគោលនយោបាយ មួយចំនួន ដែលហាមដាច់ខាតរាល់សកម្មភាព ដែលពាក់ព័ន្ធនឹងការបង្កើតបង្គំ ឬការរំលោភបំពានលើកម្លាំងពលកម្មកុមារ ការធ្វើពាណិជ្ជកម្មខ្មាសសញ្ញាផ្សេងៗនៃសេវា ល្បែងស៊ីសង បនល្បែង ឆ្មុបបន ការជួញដូរ ឬផលិតផលសត្វព្រៃ (អនុសញ្ញាស្តីពីការជួញដូរជាអន្តរជាតិលើព្រៃឈើ និងសត្វព្រៃដែលជិតផុតពូជ) ដែលច្បាប់បានបញ្ញត្តិ ព្រមទាំងការផលិត ឬ ការធ្វើពាណិជ្ជកម្មលើវត្ថុធាតុដើមដែលមានជាតិវិទ្យុសកម្ម ឬជាតិគីមី ដែលមានគ្រោះថ្នាក់ក្នុងកម្រិតខ្ពស់ ។ ដំណើរការគ្រប់គ្រងយ៉ាងតឹងរ៉ឹង កំពុងត្រូវបានអនុវត្ត ដែលតម្រូវឱ្យ អតិថិជនទាក់ទងមកកាន់បុគ្គលិកដើម្បីបញ្ជាក់ថា អាជីវកម្មរបស់ពួកគាត់ អនុលោមទៅតាមគោលការណ៍ទាំងនេះ ។

ធនាគារ អេស៊ីលីដា បានតែងតាំងមន្ត្រីទទួលបន្ទុកផ្នែកបរិស្ថានចំនួន ៥រូប ដែលទទួលខុសត្រូវទាំងស្រុងលើការងារហ្វឹកហ្វឺន និងរក្សាបំពាក់បំប៉ន ដើម្បីសម្របសម្រួល សកម្មភាពបរិស្ថាន និងត្រួតពិនិត្យលើប្រតិបត្តិការរបស់ធនាគារអេស៊ីលីដា ។

លើសពីនេះទៀត ធនាគារ អេស៊ីលីដា គាំទ្រថាមពលកើតឡើងវិញ ដោយផ្តល់ប្រាក់កម្ចីដល់អតិថិជនទាក់ទងនឹងថាមពលជីវឧស្ម័ន និងថាមពលពន្លឺព្រះអាទិត្យ ។

### សូចនាករលើការអនុវត្តផ្នែកបរិស្ថាន

ក្នុងគោលបំណងបង្កើតខ្សែមូលដ្ឋាន សម្រាប់វាស់វែង កិច្ចខិតខំប្រឹងប្រែង ដើម្បីកាត់បន្ថយការប៉ះពាល់បរិស្ថាន នៅក្នុងឆ្នាំ២០០៥ យើងបានបង្កើតប្រព័ន្ធឃ្លាំមើល ចំពោះ ការប្រើប្រាស់ធនធាន ។ លទ្ធផលត្រូវបានបង្ហាញជាចំណុចចម្បងតាមលំដាប់ដោយដូចខាងក្រោម ដើម្បីប្រើប្រាស់ជាកម្រិតសម្រាប់អនុវត្តនាពេលអនាគត ។

### ការប្រើប្រាស់ក្រដាស

នៅក្នុងឆ្នាំ២០២២ ការប្រើប្រាស់ក្រដាសបានកើនឡើង ៣,៩៣% សម្រាប់កម្មករនិយោជិតម្នាក់ៗបើប្រៀបធៀបនឹងឆ្នាំ២០២១ ។ ទោះជាយ៉ាងណាក៏ដោយ ធនាគារ នៅតែបន្តជំរុញឱ្យបុគ្គលិកប្រើប្រាស់ប្រព័ន្ធអេឡិចត្រូនិក សម្រាប់ផ្ទុកឯកសារ និងព័ត៌មានផ្សេងៗ ។

សំណល់ក្រដាសបានថយចុះ ១២,៦២% បើប្រៀបធៀបនឹងឆ្នាំ២០២១ ។

	២០២២	២០២១	២០២០	២០១៩	២០១៨
សម្ភារ					
ក្រដាស ប្រើគិតជាគីឡូក្រាម /FTE	១០,៥៤	១០,១៤	១០,៦១	១០,៦០	១០,៦៤
សំណល់					
សំណល់ក្រដាស គិតជាគីឡូក្រាម /FTE	១,៤០	២,០៦	១,២៣	១,០៣	១,៧៩

### ការប្រើប្រាស់ថាមពល

ការប្រើប្រាស់អគ្គិសនីសម្រាប់បុគ្គលិកម្នាក់ៗ បានកើនឡើង ៩,២១% ក្នុងឆ្នាំ២០២២ បើប្រៀបធៀបនឹងឆ្នាំ២០២១ ។ ការប្រើប្រាស់ប្រេងសាំងសម្រាប់បុគ្គលិកម្នាក់ៗ បានកើនឡើងចំនួន ១០,៤៦% ប្រេងម៉ាស៊ូតកើនឡើង ៤,៤៤% និងប្រេងម៉ាស៊ីនកើនឡើង ៣,៩២% បើប្រៀបធៀបនឹងឆ្នាំ២០២១ ។



	២០២២	២០២១	២០២០	២០១៩	២០១៨
<b>ថាមពល</b>					
ចរន្តអគ្គិសនី ប្រើគិតជាគីឡូវ៉ាត់ម៉ោង /FTE	២.១៩៤,៩៦	២.០១៣,៤៦	១.៩២២,៤៤	១.៦៧៩,០៩	១.៦៤៦,១៥
ប្រេងសាំង ប្រើគិតជាលីត្រ /FTE	៣៤,៩៤	៣៥,១៦	៣៦,២៧	៣៦,៦៥	៣៤,២៣
ប្រេងម៉ាស៊ូត ប្រើគិតជាលីត្រ /FTE	៤២,១១	៤០,១៥	៤៦,១១	៤៣,៧០	៤៤,៩៧
ប្រេងម៉ាស៊ីន ប្រើគិតជាលីត្រ /FTE	១,០៦	១,០២	១,២៥	១,១២	១,១៣
<b>ការបញ្ចេញចោលនូវឧស្ម័នកាបូនិក (សមមូល គិតជាពាន់គីឡូក្រាម)</b>					
ចរន្តអគ្គិសនី	១៤.៦២៤	១៣.៣៥២	១២.៦៦៤	១១.០៦៧	១១.១៤២
ប្រេងសាំង	១.១២៣	១.០១០	១.០៣៥	១.០៤៦	១.១២១
ប្រេងម៉ាស៊ូត	១.៣៩៩	១.៣២៩	១.៥១៦	១.៤៣៤	១.៥១៩

### ការប្រើប្រាស់ទឹក

ការប្រើប្រាស់ទឹកបានកើនឡើង ១៥,៧៣% ក្នុងឆ្នាំ២០២២ បើប្រៀបធៀបនឹងឆ្នាំ២០២១ ។

	២០២២	២០២១	២០២០	២០១៩	២០១៨
<b>ទឹក</b>					
ទឹក ប្រើគិតជាម៉ែត្រគូប /FTE	១៤,៧០	២២,១៩	២០,៤២	២៤,២១	១៥,៥៤

### ការធ្វើដំណើរ

នៅក្នុងឆ្នាំ២០២២ ចម្ងាយធ្វើដំណើរសរុបក្នុងការធ្វើដំណើរដោយរថយន្ត កើនឡើង ៥៦,២៦% និងទោចក្រយានយន្ត កើនឡើង ១៦,០៨% បើប្រៀបធៀបនឹងឆ្នាំ២០២១ ។

	២០២២	២០២១	២០២០	២០១៩	២០១៨
<b>ការធ្វើដំណើរ</b>					
ដោយរថយន្ត គិតជាគីឡូម៉ែត្រ /FTE	៥៧៤,២៤	៣៦៧,២៩	៥៦៥,៥៩	៥១៤,៥៤	៤៨១,៤២
ដោយទោចក្រយានយន្ត គិតជាគីឡូម៉ែត្រ /FTE	១.៩៧៩,៧០	១.៧០៥.៥២	១.៤៨៥,០៤	១.៤៣៤,៧៣	១.៤៩៤,៩០

## និរន្តរភាពសង្គម

វប្បធម៌ការងាររួមរបស់ធនាគារអេស៊ីលីដា ត្រូវបានបង្កើតឡើងដោយគោរពតាមសង្គម ដែលធនាគារធ្វើប្រតិបត្តិការ រួមទាំងទស្សនវិស័យលើអ្នកចូលរួមជាមួយយើងទាំងអស់ ដែលក្នុងនោះមិនមែនផ្ដោតតែទៅលើភាគហ៊ុនិក បុគ្គលិក អតិថិជន និងដៃគូអាជីវកម្មប៉ុណ្ណោះទេ ប៉ុន្តែផ្ដោតលើសហគមន៍ទាំងមូល ។ បន្ថែមពីលើនេះទៀតកម្មវិធីបរិស្ថានដូចដែលបានបង្ហាញខាងលើ ធនាគារបានប្រកាន់ខ្ជាប់នូវគោលការណ៍មួយ គឺគោលការណ៍ស្មើភាពចំពោះទំនាក់ទំនងជាមួយសាធារណជនទូទៅ អតិថិជន និងបុគ្គលិក ។ ចំណុចទាំងអស់ខាងលើនេះ ធនាគារ អេស៊ីលីដាបានអនុវត្តដោយចាប់ផ្ដើមចេញពីចំណុចសូន្យនៃភាពពុករលួយ ទាំងខាងក្នុង និងខាងក្រៅ និងការប្រព្រឹត្តិបំពានទាំងឡាយ ។

ខាងក្រោមនេះ គឺជាគោលការណ៍សំខាន់ៗនៅក្នុងគោលនយោបាយទទួលខុសត្រូវ ក្នុងសង្គមរបស់ធនាគារ អេស៊ីលីដា ៖

### បុគ្គលិក

- ធនាគារអេស៊ីលីដា ផ្តល់ឱកាសស្មើគ្នាចំពោះកម្មករនិយោជិតទាំងអស់ ។ លើកលែងតែការងារណាដែលមានហានិភ័យផ្លូវកាយខ្ពស់ (ដូចជាអ្នកយាម និងអ្នកបញ្ជូនសារ) ការតែងតាំងរាល់មុខតំណែង នៅគ្រប់លំដាប់ថ្នាក់ទាំងអស់ គឺផ្អែកទាំងស្រុងលើគុណវុឌ្ឍិដោយមិនរើសអើងចំពោះភេទ ឬកាយពិការភាពឡើយ ។
- ធនាគារអេស៊ីលីដា មានបំណងក្លាយជានិយោជក ដែលមានការអភិវឌ្ឍបំផុតនៅកម្ពុជា ក្នុងការឧបត្ថម្ភលើការពិនិត្យ និងការព្យាបាលជំងឺ ប្រាក់សោធននិវត្តន៍ និងអត្ថប្រយោជន៍ដទៃទៀត ដូចជាផ្តល់ ឥណទានសម្រាប់ប្រើប្រាស់ផ្ទាល់ខ្លួន ឥណទានគេហដ្ឋាន និងផ្តល់លទ្ធភាពឱ្យកម្មករនិយោជិតក្លាយជាម្ចាស់ភាគហ៊ុន នៅពេលដែលកម្មករនិយោជិតនោះឆ្លងផុតការសាកល្បងការងារ ។ ធនាគារអេស៊ីលីដា ផ្តល់ការហ្វឹកហ្វឺនាងទាំងបុគ្គលិកដែលទើបចូលបម្រើការងារថ្មី និងបុគ្គលិកដែលមានបទពិសោធន៍ស្រាប់ ព្រមទាំងលើកទឹកចិត្តបុគ្គលិកដែលមានបំណងអភិវឌ្ឍខ្លួនគេបន្ថែមទៀត ឱ្យទៅសិក្សានៅខាងក្រៅ ។
- គណៈកម្មាធិការគ្រប់គ្រងហានិភ័យ និងព័ត៌មានវិទ្យា ដឹកនាំដោយសមាជិកក្រុមប្រឹក្សាភិបាល មានតួនាទីទទួលខុសត្រូវយ៉ាងសំខាន់ក្នុងការកំណត់ និងការត្រួតពិនិត្យ អំពីបទដ្ឋានក្រមសីលធម៌ និងវិជ្ជាជីវៈរបស់ធនាគារ និងការគោរពសិទ្ធិមនុស្ស ។



- ដោយបានធ្វើការពិភាក្សាជាមួយបុគ្គលិក ធនាគារ អេស៊ីលីដាបានរៀបចំនូវគោលនយោបាយសង្គមនានា ដែលគ្របដណ្តប់លើ ៖ ១. ក្រមសីលធម៌ ២. ការគ្រប់គ្រងធនធានមនុស្ស ៣. សុខភាព និងសុវត្ថិភាព ៤. ទំនាក់ទំនងខាងក្រៅ ៥. សេរីភាពបង្កើតសមាគម និងសិទ្ធិក្នុងការចរចាជាមួយ ។ ឥឡូវនេះអស់នេះ ត្រូវបានផ្សព្វផ្សាយក្នុងប្រព័ន្ធ Lotus Notes ដូច្នេះបុគ្គលិកម្នាក់ៗអាចទទួលបាននូវអ្វីដែលជាការកែប្រែថ្មី និងទាន់សម័យដោយសេរី (ថែមទាំងមិនចាំបាច់ប្រើក្រដាសធុង) ។
- បុគ្គលិកទាំងអស់មានប្រតិបត្តិបុគ្គលិក ដែលពួកគេធ្វើការបោះឆ្នោតជ្រើសរើសដោយផ្ទាល់ដោយមិនរាប់បញ្ចូលថ្នាក់ដឹកនាំ និងគណៈកម្មាធិការកីឡាសម្រាប់បុគ្គលិកដើម្បីលើកកម្ពស់សុខភាព និងបង្កើននូវចំណងមិត្តភាព ។ នៅការិយាល័យកណ្តាល របស់ធនាគារអេស៊ីលីដាមានគិលានដ្ឋានមួយដែលមានលោកវេជ្ជបណ្ឌិតម្នាក់ និងគិលានុបដ្ឋាយិកា២នាក់ បម្រើការពេញម៉ោង ។ ការអនុវត្តការងារប្រកបដោយសុវត្ថិភាពលើបញ្ហាសុខភាព គឺជាផ្នែកមួយនៃការហ្វឹកហ្វឺនដែលផ្តល់ជូនគ្រប់កម្មករនិយោជិត ក្រោមការត្រួតពិនិត្យរបស់លោកវេជ្ជបណ្ឌិត ។ គោលការណ៍សុខុមាលភាព និងសុវត្ថិភាព ដែលស្ថិតក្រោមការទទួលខុសត្រូវផ្ទាល់របស់អនុប្រធាននាយកប្រតិបត្តិ និងគណៈប្រធាននាយកប្រតិបត្តិអភិបាលកិច្ច បានដាក់ឱ្យអនុវត្ត នៅក្នុងនោះក៏រួមមានគោលការណ៍ដែលគ្រប់គ្រងដោយគណៈកម្មាធិការមួយ សម្រាប់ជួយគាំទ្រដល់បុគ្គលិកដែលមានជំងឺអេដស៍ ។

	២០២២	២០២១	២០២០	២០១៩	២០១៨
<b>ការបម្រើការងារ</b>					
ចំនួនបុគ្គលិក	១២.០៨៣	១២.០៨១	១២.០១៣	១១.៩៤៤	១២.១៧៧
ប្រុស	៧.៣៩៦	៧.៣៣១	៧.២៥២	៧.១៣២	៧.២៧០
ស្រី	៤.៦៨៧	៤.៧៥០	៤.៧៦១	៤.៨១២	៤.៩០៧
ចំនួនបុគ្គលិក (FTE)	១២.០៩៥	១២.០៥៧	១១.៩៧៥	១១.៩៤៤	១២.៣០៧
<b>ការបណ្តុះបណ្តាល និងការអប់រំ</b>					
ការបណ្តុះបណ្តាល (កម្មវិធីបំប៉ន និងអភិវឌ្ឍន៍វិជ្ជាជីវៈ)	៧.៤១៩	៥.៩១១	៧.២៩៣	៥.០៧៧	៣.៤០១
ការបណ្តុះបណ្តាលបុគ្គលិកចូលថ្មី (កម្មវិធីដំបូង)	៧២៩	៧៧៤	៩៤៤	៩៤៧	៥៤៩
ការបណ្តុះបណ្តាលនិស្សិតនៅក្នុងស្រុក	៣៩៦	៤១៥	២៣៧	៦៤៥	៦១០
ការបណ្តុះបណ្តាលនិស្សិតនៅក្រៅប្រទេស	-	-	៥	៤	-

**សហគមន៍**

ធនាគារអេស៊ីលីដា ទទួលស្គាល់ថា ការចូលរួមបំពេញនូវតួនាទីជាប្រជាពលរដ្ឋដ៏ល្អក្នុងសហគមន៍របស់យើង ជាបច្ច័យមួយដ៏ល្អសម្រាប់ផលប្រយោជន៍ និងភាពរុងរឿងរបស់យើងទាំងអស់គ្នា ។ គំនិតផ្តួចផ្តើមសំខាន់ៗដែលយើងកំពុងអនុវត្តគឺ ៖

- អភិវឌ្ឍ និងផ្តល់ជូននូវផលិតផលនិងសេវាកម្ម ឱ្យបានសមស្របប្រកបដោយការសម្រិតសម្រាំងយ៉ាងប្រុងប្រយ័ត្ន និងអភិវឌ្ឍឱ្យសមស្របទៅនឹងតម្រូវការពិសេសក្នុងសង្គមកម្ពុជាយើង ។ ក្នុងឆ្នាំ២០២២ ធនាគារអេស៊ីលីដា បានបង្កើតនូវសេវាឥណទានគេហដ្ឋានដែលមានអត្រាការប្រាក់ថេរយៈពេល ១៥ឆ្នាំ ដែលអាចធ្វើឱ្យប្រជាជនកម្ពុជាគ្រប់រូប ជាពិសេសសម្រាប់អ្នកដែលមានទ្រព្យសម្បត្តិចតុច អាចមានលទ្ធភាពទិញលំនៅដ្ឋានផ្ទាល់ខ្លួនបាន ។
- ពង្រីកបណ្តាញប្រតិបត្តិការ ដោយផ្តល់សេវាកម្មធនាគារដល់សហគមន៍ថ្មីៗ ដែលមានទីតាំងនៅកន្លែងផ្សេងៗ ដោយពង្រីកបណ្តាញប្រតិបត្តិការនៅតាមបណ្តាខេត្ត-រាជធានី និងពង្រីកសេវាកម្មធនាគារតាមរយៈប្រព័ន្ធអនឡាញ ដើម្បីប្រមូលនូវប្រាក់សន្សំឱ្យបានកាន់តែច្រើន ។ ការពង្រីកបណ្តាញប្រតិបត្តិការ អេធីអឹម ដែលបម្រើសេវាកម្ម ២៤ម៉ោងក្នុងមួយថ្ងៃ និង៧ថ្ងៃក្នុងមួយសប្តាហ៍ នៅគ្រប់បណ្តាខេត្ត-រាជធានីក្នុងឆ្នាំ២០១០ បានបង្កនូវភាពងាយស្រួលដល់អតិថិជន អាចធ្វើប្រតិបត្តិការបានគ្រប់ពេលវេលាតាមតម្រូវការរបស់ខ្លួនដោយមិនគិតពីម៉ោងបម្រើការងារ ឬថ្ងៃឈប់សម្រាកសាធារណៈឡើយ ។ ក្នុងខែមេសា ឆ្នាំ២០១៧ ធនាគារបានដាក់ឱ្យប្រើប្រាស់នូវសេវា អេស៊ីលីដា ម៉ូបាយ "សេវាអេស៊ីលីដាយូនីធីទាន់ចិត្ត" គឺជាសេវាហិរញ្ញវត្ថុមួយប្រភេទដែលអនុញ្ញាតឱ្យអតិថិជន និងសាធារណជនទូទៅ ដែលធ្លាប់ ឬមិនធ្លាប់ប្រើសេវាធនាគារពីមុនមក ជាមួយធនាគារ អេស៊ីលីដា គឺអិលស៊ី ឬធនាគារផ្សេង អាចធ្វើប្រតិបត្តិការសេវាធនាគារ តាមរយៈទូរស័ព្ទចល័ត ។ ក្នុងឆ្នាំ២០១៤ និង ២០១៥ ធនាគារបានដាក់ឱ្យប្រើប្រាស់សេវាអេស៊ីលីដាអ៊ីនធើណែត និងសេវាអេស៊ីលីដាអ៊ីខុមមើស ដែលអនុញ្ញាតឱ្យអតិថិជនធ្វើប្រតិបត្តិការសេវាហិរញ្ញវត្ថុ និងទូទាត់ទំនិញ-សេវាកម្មផ្សេងៗ បានគ្រប់ពេលវេលាគ្រប់ទីកន្លែង ។
- នៅចុងឆ្នាំ២០២២ ធនាគារបានសិក្សាស្រាវជ្រាវពីកម្រិតជីវភាពរស់នៅរបស់អតិថិជន ដែលប្រើប្រាស់ឥណទានអាជីវកម្មខ្នាតតូច និង ឥណទានអាជីវកម្មខ្នាតមធ្យម ដើម្បីរស់រានពីផលប៉ះពាល់នៃសេវាកម្មឥណទានរបស់ធនាគារ អេស៊ីលីដា ។ ការសិក្សាស្រាវជ្រាវនេះធ្វើឡើងចំពោះអតិថិជនចំនួន ២.២៧២នាក់ (អតិថិជនស្រ្តីមានចំនួន ៥៤,២៣%) ដែលជ្រើសរើសដោយចៃដន្យចេញពីអតិថិជនឥណទានចំនួន ៣១៦.៦៦៨ ដែលក្នុងនោះមាន ៧០,១៦% ជាអ្នកជំនួញ, ១៥,៤០% ជាកសិករ-កម្មករ និង ១៤,៤៤% ជាក្រុមហ៊ុនឯកជន-អង្គការក្រៅរដ្ឋាភិបាល-មន្ត្រីរាជការ ។ លទ្ធផលនៃការសិក្សាស្រាវជ្រាវបង្ហាញថា លើគ្រប់វិស័យអតិថិជនចំនួន ៨១,៧៨% មានកម្រិតជីវភាពល្អប្រសើរឡើងក្រោយពីបានទទួលឥណទានពីធនាគារ អេស៊ីលីដា ហើយ ៦,៧៨% មិនមានការប្រែប្រួល និង ១១,៤៤% បានធ្លាក់ចុះ ។

	២០២២	២០២១	២០២០	២០១៩	២០១៨
<b>កម្រិតជីវភាព</b>					
កើនឡើង	៨១,៧៨%	៨០,១៥%	៧៨,៣១%	៩២,៤០%	៩០,៩០%
នៅថេរ	៦,៧៨%	៥,៣៧%	៦,០៨%	៣,៥៧%	៦,២៣%
ធ្លាក់ចុះ	១១,៤៤%	១៤,៤៧%	១៥,៦១%	៤,០៣%	២,៨៧%



- វិធានការយ៉ាងតឹងរឹង ត្រូវបានដាក់បញ្ចូលក្នុងគោលការណ៍ ដើម្បីហាមឃាត់ដល់ការលក់ ឬការជំរុញឱ្យអតិថិជនយកឥណទានលើសពីសមត្ថភាព ឬការជំរុញឱ្យគាត់ជា ផលិតផល ឬសេវាកម្មដែលមិនសមស្រប ។ តាមគោលការណ៍ ធនាគារអេស៊ីលីដាមិនតម្រូវឱ្យអតិថិជនដាក់ប្រាក់បញ្ញើកាតព្វកិច្ចឡើយ ។
- តម្លាភាព និងភាពជឿជាក់ក្នុងការផ្សព្វផ្សាយ គឺបានប្រតិបត្តិយ៉ាងតឹងរឹងនៅពេលអភិវឌ្ឍ ផ្សព្វផ្សាយ និងលក់ផលិតផលនិងសេវាកម្មរបស់ធនាគារ ហើយព័ត៌មានពេញលេញ និងលម្អិត បានផ្តល់ជូនអតិថិជនតាមរយៈខិត្តប័ណ្ណផ្សព្វផ្សាយ វេបសាយ និងសម្ភារផ្សព្វផ្សាយដទៃទៀត ។
- ធនាគារអេស៊ីលីដា អនុវត្តស្ថិតិភាពគ្នាក្នុងការផ្តល់ប្រាក់កម្ចី ដោយមិនប្រកាន់ភេទ ឬពូជសាសន៍ ៖ អតិថិជនឥណទានចំនួន ៥៤,៨០% ជាស្ត្រី ។
- ការរក្សាអាទិភាពសម្រាប់អតិថិជន ត្រូវបានបណ្តុះជាក់និតសម្រាប់បុគ្គលិកទាំងអស់នៅពេលហ្វឹកហ្វឺន ហើយរាល់ការបំពានត្រូវបានចាត់ទុកថាជាកំហុសធ្ងន់ ។
- ដោយយល់ពីការលំបាកនៃការភាពនៅក្នុងប្រទេសកម្ពុជា ធនាគារអេស៊ីលីដាកំពុងតែគិតគូរយ៉ាងយកចិត្តទុកដាក់ក្នុងការសាងសង់ការិយាល័យថ្មី ឬជួសជុលកែលម្អ ការិយាល័យចាស់ ដើម្បីរៀបចំឱ្យមានភាពងាយស្រួលជូនពួកគាត់ជាពិសេស ។
- ក្នុងនាមជាស្ថាប័នពាណិជ្ជកម្មស្វែងរកប្រាក់ចំណេញ ធនាគារអេស៊ីលីដាពុំបានទទួលជំនួយឧបត្ថម្ភឡើយ ប៉ុន្តែនៅពេលវេលាណាមួយ ឬកន្លែងសមស្រប ធនាគារអាច ទទួលជំនួយហិរញ្ញវត្ថុ ដើម្បីផ្តល់សេវាកម្មមិនស្វែងរកប្រាក់ចំណេញ ដូចជាការរៀបចំសិក្ខាសាលាសម្រាប់សិក្ខាកាមនៅខាងក្រៅជាដើម ។
- ធនាគារអេស៊ីលីដា ពុំមានចំណងទាក់ទងទៅនឹងគណបក្សនយោបាយ ឬសាសនាណាមួយឡើយ ប៉ុន្តែស្វែងរកនូវសហប្រតិបត្តិការ និងអនុវត្តការងារប្រកបដោយភាព ចុះសម្រុងជាមួយរដ្ឋាភិបាលដែលបានជាប់ឆ្នោត ។ ធនាគារចូលរួមយ៉ាងទូលំទូលាយក្នុងកិច្ចប្រជុំជាមួយមន្ត្រីជាន់ខ្ពស់ តាមរយៈសមាគមឧស្សាហកម្ម វេទិកាពាណិជ្ជកម្ម សភា ពាណិជ្ជកម្ម និងសកម្មភាពជាក្រុមផ្សេងៗទៀត ។ ការជួបប្រជុំក្នុងកិច្ចប្រជុំជាមួយមន្ត្រីនានា ត្រូវបានធ្វើឡើងប្រកបដោយតម្លាភាព ហើយបញ្ជាសំខាន់ផ្សេងៗ ត្រូវបានរៀបចំជាក់លាក់ហេតុទុក ។ ធនាគារអេស៊ីលីដាមានបញ្ញត្តិយ៉ាងតឹងរឹងសម្រាប់គ្រប់គ្រងលើ "ការកម្សាន្តមិនសមស្រប" និងសកម្មភាពផ្សេងៗទៀត ដែលអាចបើក ចំហរចំពោះរាល់ចម្ងល់លើមូលដ្ឋាននៃសុចរិតភាព ក្នុងនោះរួមមានបញ្ញត្តិលើសេវាកម្មធនាគារក្នុងអត្រាមិនមែនពាណិជ្ជកម្ម (គោលនយោបាយផ្តល់ប្រាក់កម្ចី) ។
- ក្នុងឆ្នាំ២០២២ ធនាគារ អេស៊ីលីដា បានអនុញ្ញាតឱ្យនិស្សិតក្នុងស្រុកចំនួន ៣៩៦នាក់ ចុះមកធ្វើកម្មសិក្សា ។

• ក្នុងឆ្នាំ២០២២ ធនាគារ អេស៊ីលីដា ក៏អិលស៊ី បានចូលរួមសកម្មភាពសង្គម និងមនុស្សធម៌សំខាន់ៗ តាមរយៈការបរិច្ចាគ ដូចខាងក្រោម ៖

**ការអប់រំ**

- ឧបត្ថម្ភដល់ **អង្គការមូលនិធិអេស៊ីលីដា-ចាឌីនសម្រាប់ការអប់រំ** ដើម្បីសាងសង់សាលាបឋមសិក្សាពីរខ្នងធ្វើអំពីថ្ម (សំបូរមាស និងជោគជ័យ) ក្នុងខេត្ត ឧត្តរមានជ័យ និងព្រះវិហារ។

**មនុស្សធម៌**

- ឧបត្ថម្ភដល់ **គណៈកម្មាធិការជាតិគ្រប់គ្រងគ្រោះមហន្តរាយ** សម្រាប់គាំទ្រនូវឧបករណ៍ និងសម្ភារៈសង្គ្រោះលើផ្ទៃទឹក។
- ឧបត្ថម្ភដល់ **កាកបាទក្រហមកម្ពុជា** ក្នុងកម្មវិធី អប់រំឧបទ្វីប១៥៩ ទិវាពិភពលោកកាកបាទក្រហម និងអង្គចន្ទក្រហម ៨ ឧសភា។

**សុខភាព**

- ឧបត្ថម្ភក្នុងព្រឹត្តិការណ៍ជិះកង់របស់ **សមាគមធនាគារនៅកម្ពុជា** ក្រោមប្រធានបទ៖ "ជិះកង់ដើម្បីផ្សព្វផ្សាយអំពីនិរន្តរភាពនៃវិស័យធនាគារ និងការលើកកម្ពស់ ប្រាក់រៀល" ថ្ងៃទី៣០ ខែតុលា ឆ្នាំ២០២២ ខេត្តសៀមរាប។
- ឧបត្ថម្ភព្រឹត្តិការណ៍កីឡាជិះកង់លើផ្លូវល្បឿនលឿន ពីរាជធានីភ្នំពេញ ទៅខេត្តព្រះសីហនុ ដែលរៀបចំដោយចលនាយុវជនកម្ពុជា។
- ឧបត្ថម្ភព្រឹត្តិការណ៍ **ជិះកង់ដើម្បីបរិស្ថាន និង សុខភាពកុមារ ឆ្នាំទី៨** ដែលរៀបចំដោយ មន្ទីរពេទ្យកុមារអង្គរ។
- ឧបត្ថម្ភកម្មវិធី (Silver Sponsor) **"ការរត់ពាក់កណ្តាលម៉ាយ និងប្រណាំងកង់ សម្រាប់មន្ទីរពេទ្យ គន្ធបុប្ផា"** ដែលរៀបចំដោយ សណ្ឋាគារឋានសួគ៌សុខា។

**ឧបត្ថម្ភកម្មវិធីផ្សេងៗ**

- ឧបត្ថម្ភកម្មវិធី **"ពិព័រណ៍បច្ចេកវិទ្យាកម្ពុជា ២០២២"** ដែលរៀបចំដោយ **អគ្គនាយកដ្ឋានវិទ្យាសាស្ត្រ បច្ចេកវិទ្យា និងនវានុវត្តន៍**។
- ឧបត្ថម្ភកម្មវិធី **"ទិវាសន្ទរអាស៊ាន"** ដែលរៀបចំដោយ **ធនាគារជាតិ នៃ កម្ពុជា**។
- ឧបត្ថម្ភកម្មវិធី **"ពិព័រណ៍ផ្សារភាគហ៊ុនកម្ពុជា (My First Stock) ឆ្នាំ២០២២"** ដែលរៀបចំដោយ **ផ្សារមូលបត្រកម្ពុជា**។
- ឧបត្ថម្ភកម្មវិធី **"ពានរង្វាន់សហគ្រិនវ័យក្មេងកម្ពុជា"** ដែលរៀបចំដោយ **សមាគមសហគ្រិនវ័យក្មេងកម្ពុជា**។
- ឧបត្ថម្ភកម្មវិធី **"ល្បែងយល់អំពីបច្ចេកវិទ្យាហិរញ្ញវត្ថុ"** ដែលរៀបចំដោយ **ប្រទេសកម្ពុជា**។
- ឧបត្ថម្ភកម្មវិធី **"តួនាទីនៃវិស័យធនាគារ និងបច្ចេកវិទ្យាហិរញ្ញវត្ថុ ក្នុងសេដ្ឋកិច្ចឌីជីថលកម្ពុជា"** ដែលរៀបចំដោយ **ធនាគារជាតិនៃកម្ពុជា**។
- ឧបត្ថម្ភដល់ **សមាគមធនាគារនៅកម្ពុជា** ក្នុងកម្មវិធី **"សន្និសីទ ស្តីពីគ្រឹះស្ថានធនាគារ និងហិរញ្ញវត្ថុ"**។
- ឧបត្ថម្ភកម្មវិធី **វេទិកាហិរញ្ញប្បទានសហគ្រាសធុនតូច និងមធ្យម សកលលោក លើកទី៩ ឆ្នាំ២០២២** ដែលរៀបចំដោយ **ស្ថាប័នសាជីវកម្មហិរញ្ញវត្ថុអន្តរជាតិ និងសហការរៀបចំដោយធនាគារជាតិនៃកម្ពុជា**។
- ឧបត្ថម្ភ (Platinum Sponsor) **កម្មវិធីនវានុវត្តន៍បញ្ជាស ២០២២ (រដូវកាលទី២)** ដែលរៀបចំដោយ **ក្រសួងសេដ្ឋកិច្ច និងហិរញ្ញវត្ថុ និង មជ្ឈមណ្ឌលបណ្តុះ ផ្សារកិច្ចថ្មី "តេដោ"**។
- គាំទ្រកម្មវិធីប្រគល់ពានរង្វាន់ ដល់អ្នកសារព័ត៌មាន ដែលបានចូលរួមប្រឡងប្រជែងនិពន្ធអត្ថបទសារព័ត៌មាន ស្តីពី **"ការចូលរួមចំណែករបស់គ្រឹះស្ថានធនាគារ និងហិរញ្ញវត្ថុក្នុងការលើកស្ទួយជីវភាពប្រជាជនកម្ពុជា"** ដែលរៀបចំដោយ **សមាគមធនាគារនៅកម្ពុជា**។
- ឧបត្ថម្ភកម្មវិធី **"ទិវាប្រាក់រៀលឧបលើកទី៤២"** ដែលរៀបចំដោយ **ធនាគារជាតិ នៃ កម្ពុជា**។
- ឧបត្ថម្ភកម្មវិធី **"វេទិកាជួបជុំសហគ្រិន ខេត្តសៀមរាប"**។
- ឧបត្ថម្ភកម្មវិធី **ទិវាសហគ្រិនស្ត្រីកម្ពុជា** ក្រោមប្រធានបទ ៖ **"ការទទួលបានហិរញ្ញប្បទាននៃសហគ្រាសធុនមីក្រូ តូច និងមធ្យម ក្នុងយុគសម័យឌីជីថល"** ដែលរៀបចំដោយ **សមាគមសហគ្រិនស្ត្រីកម្ពុជា** ។
- ឧបត្ថម្ភកម្មវិធី **"ល្បែងសាយភោជនប្រចាំឆ្នាំ២០២២"** ដែលរៀបចំដោយ **សមាគមធនាគារនៅកម្ពុជា**។
- ឧបត្ថម្ភ (Bronze Sponsor) **កម្មវិធី "វេទិកាបច្ចេកវិទ្យាកម្ពុជា ឆ្នាំ២០២២"**។

**ធនាគារ អេស៊ីប៊ីជា ភីអិលស៊ី  
និងក្រុមហ៊ុនបុត្រសម្ព័ន្ធ**

**របាយការណ៍ហិរញ្ញវត្ថុរួម  
និងរបាយការណ៍ហិរញ្ញវត្ថុដោយឡែក  
នាថ្ងៃទី៣១ ខែធ្នូ ឆ្នាំ២០២២ និង ឆ្នាំ២០២១  
និងសម្រាប់ដំណាច់ការិយបរិច្ឆេទដែលបានបញ្ចប់**

**និង**

**របាយការណ៍របស់សវនករឯករាជ្យ  
ស្តីពីរបាយការណ៍ហិរញ្ញវត្ថុ**



**ធនាគារ អេស៊ីប៊ីជា ភីអិលស៊ី និង ក្រុមហ៊ុនបុត្រសម្ព័ន្ធ**

**របាយការណ៍ហិរញ្ញវត្ថុរួម និង របាយការណ៍ហិរញ្ញវត្ថុដោយឡែក  
នាថ្ងៃទី៣១ ខែធ្នូ ឆ្នាំ២០២២ និងឆ្នាំ២០២១ និងសម្រាប់ដំណាច់ការិយបរិច្ឆេទដែលបានបញ្ជាក់**

**មាតិកា**

	<b>ទំព័រ</b>
របាយការណ៍របស់ក្រុមប្រឹក្សាភិបាល	១ - ៨
របាយការណ៍របស់សវនករឯករាជ្យ	៩ - ១៥
របាយការណ៍ហិរញ្ញវត្ថុ៖	
របាយការណ៍ហិរញ្ញវត្ថុរួម៖	
របាយការណ៍ស្ថានភាពហិរញ្ញវត្ថុរួម	១៦
របាយការណ៍ចំណេញឬខាត និងលទ្ធផលលម្អិតផ្សេងៗរួម	១៧ - ១៨
របាយការណ៍បម្រែបម្រួលមូលធនរួម	១៩ - ២០
របាយការណ៍លំហូរសាច់ប្រាក់រួម	២១ - ២២
របាយការណ៍ហិរញ្ញវត្ថុដោយឡែក៖	
របាយការណ៍ស្ថានភាពហិរញ្ញវត្ថុដោយឡែក	២៣
របាយការណ៍ចំណេញឬខាត និងលទ្ធផលលម្អិតផ្សេងៗដោយឡែក	២៤ - ២៥
របាយការណ៍បម្រែបម្រួលមូលធនដោយឡែក	២៦ - ២៧
របាយការណ៍លំហូរសាច់ប្រាក់ដោយឡែក	២៨ - ២៩
កំណត់សម្គាល់លើរបាយការណ៍ហិរញ្ញវត្ថុ	៣០ - ២៥៥

## របាយការណ៍របស់ក្រុមប្រឹក្សាភិបាល

ក្រុមប្រឹក្សាភិបាល សូមដាក់បង្ហាញរបាយការណ៍របស់ខ្លួន និងរបាយការណ៍ហិរញ្ញវត្ថុរបស់ធនាគារ អេស៊ីលីដា ភីអិលស៊ី ហៅកាត់ថា (“ធនាគារ”) និង ក្រុមហ៊ុនបុត្រសម្ព័ន្ធរបស់ធនាគារ (ដែលតទៅនេះ ទាំងធនាគារ និង ក្រុមហ៊ុនបុត្រសម្ព័ន្ធ ត្រូវហៅកាត់ថា “សម្ព័ន្ធធនាគារ”) និងរបាយការណ៍ហិរញ្ញវត្ថុដោយឡែករបស់ធនាគារ នាថ្ងៃទី៣១ ខែធ្នូ ឆ្នាំ២០២២ និង សម្រាប់ដំណាច់ការិយបរិច្ឆេទដែលបានបញ្ចប់ (ដែលតទៅនេះ ហៅកាត់ថា “របាយការណ៍ហិរញ្ញវត្ថុ”)។

### អំពីសម្ព័ន្ធធនាគារ និងធនាគារ

មុនថ្ងៃទី១ ខែធ្នូ ឆ្នាំ២០០៣ ធនាគារ អេស៊ីលីដា ភីអិលស៊ី គឺជាក្រុមហ៊ុនមហាជនទទួលខុសត្រូវមានកម្រិត ដែលត្រូវបានបង្កើតឡើងក្រោមច្បាប់នៃព្រះរាជាណាចក្រកម្ពុជា ហើយធ្វើប្រតិបត្តិការជាធនាគារឯកទេស ដែលមាន ទីស្នាក់ការកណ្តាលនៅរាជធានីភ្នំពេញ និងមានសាខាចំនួន ១៤ ក្នុងព្រះរាជាណាចក្រកម្ពុជា។ នៅថ្ងៃទី១ ខែធ្នូ ឆ្នាំ២០០៣ ធនាគារជាតិនៃកម្ពុជា បានផ្តល់អាជ្ញាប័ណ្ណដល់ធនាគារ ជាធនាគារពាណិជ្ជកម្ម សម្រាប់រយៈពេលបីឆ្នាំ គិតចាប់ពីថ្ងៃទី១ ខែធ្នូ ឆ្នាំ២០០៣។ នៅថ្ងៃទី២៨ ខែវិច្ឆិកា ឆ្នាំ២០០៦ អាជ្ញាប័ណ្ណរបស់ធនាគារ ត្រូវបានប្តូរសាជាថ្មី ម្តងទៀត ទៅជាអាជ្ញាប័ណ្ណអចិន្ត្រៃយ៍។ ការិយាល័យចុះបញ្ជីរបស់ធនាគារមានទីតាំងស្ថិតនៅអគារលេខ ៦១ មហាវិថី ព្រះមុនីវង្ស សង្កាត់ស្រះចក ខណ្ឌដូនពេញ រាជធានីភ្នំពេញ ព្រះរាជាណាចក្រកម្ពុជា។ ធនាគារ អាចបង្កើតការិយាល័យ បន្ថែមទាំងក្នុង និងក្រៅប្រទេស ព្រមទាំងអាចផ្លាស់ប្តូរទីតាំងការិយាល័យ ដែលបានចុះបញ្ជីរួចហើយ ដោយចុះបញ្ជី កា ផ្លាស់ប្តូរទាំងនោះ នៅក្រសួងពាណិជ្ជកម្ម និងត្រូវមានការអនុម័តយល់ព្រមពីធនាគារជាតិ នៃ កម្ពុជា។

ថ្ងៃទី២៥ ខែឧសភា ឆ្នាំ២០២០ ធនាគារជោគជ័យនៅក្នុងការចុះបញ្ជីនៅក្នុងទីផ្សារមូលបត្រកម្ពុជា (“ផមក”)។ ភាគហ៊ុនថ្មីត្រូវបានបោះផ្សាយចំនួន ៤.៣៤៤.៨៦៥ ភាគហ៊ុន ក្នុងតម្លៃចារឹក ៤.០០០រៀល (០,៩៨ ដុល្លារអាមេរិក) ក្នុង មួយហ៊ុន នៅក្នុងតម្លៃបោះផ្សាយ ១៦.២០០រៀល (៣,៩៧ ដុល្លារអាមេរិក)។ ធនាគារទទួលបានទឹកប្រាក់ពីការបោះផ្សាយ លក់មូលបត្រជាសាធារណៈលើកដំបូងចំនួន ១៧.០៨២.១០៥ ដុល្លារអាមេរិក និងចំណាយថ្លៃដើមអស់ ១.០៣១.០២៥ ដុល្លារអាមេរិក ដែលទទួលបានបុព្វលាភភាគហ៊ុនចំនួន ១១.៧០៦.២១៥ ដុល្លារអាមេរិក (៤៨.២៣៥.៤៥៩ ពាន់ រៀល)។ នៅ ថ្ងៃទី២៣ ខែវិច្ឆិកា ឆ្នាំ២០២០ ម្ចាស់ភាគហ៊ុនបានអនុម័តឱ្យកែប្រែលក្ខន្តិកៈក្រុមហ៊ុនទាក់ទងនឹងការបង្កើនដើមទុន សម្រាប់ការបោះផ្សាយលក់មូលបត្រជាសាធារណៈលើកដំបូង។ នៅថ្ងៃទី១៨ ខែកុម្ភៈ ឆ្នាំ២០២១ ធនាគារបានដាក់លិខិត ស្នើសុំទៅធនាគារជាតិនៃ កម្ពុជា ក្នុងការបង្កើនដើមទុន ហើយត្រូវបានអនុម័តនៅថ្ងៃទី២៩ ខែមីនា ឆ្នាំ២០២១។ ការកែប្រែ លក្ខន្តិកៈក្រុមហ៊ុនក៏ត្រូវបានអនុម័តដោយក្រសួងពាណិជ្ជកម្មនៅថ្ងៃទី១២ ខែឧសភា ឆ្នាំ២០២១។

**អំពីសម្ព័ន្ធធនាគារ និងធនាគារ (ត)**

ធនាគារ និង ក្រុមហ៊ុនបុត្រសម្ព័ន្ធ រួមមាន អេស៊ីលីដា ឡាវ លីមីតធីត (ហៅកាត់ថា "ABL") និង ស្ថាប័នមីក្រូហិរញ្ញវត្ថុ អេស៊ីលីដាមីយ៉ាន់ម៉ា (ហៅកាត់ថា "AMM") គឺនៅក្នុងវិស័យហិរញ្ញវត្ថុ និងមានប្រតិបត្តិការ ២៦៤ការិយាល័យទូទាំងខេត្តក្រុងនៅក្នុងព្រះរាជាណាចក្រកម្ពុជា ៣៧ ការិយាល័យ នៅក្នុងសាធារណរដ្ឋប្រជាធិបតេយ្យប្រជាមានិតឡាវ និង១៧ ការិយាល័យ នៅសាធារណរដ្ឋសហភាពមីយ៉ាន់ម៉ា។ ក្រុមហ៊ុនបុត្រសម្ព័ន្ធផ្សេងៗទៀតរបស់ធនាគារមានក្រុមហ៊ុនអេស៊ីលីដា ស៊ីយ៉ូរីធី ភីអិលស៊ី (ហៅកាត់ថា "ACS") គឺនៅក្នុងវិស័យមូលបត្រ និង វិទ្យាស្ថានពាណិជ្ជសាស្ត្រអេស៊ីលីដា ឯ.ក (ហៅកាត់ថា "AIB") គឺនៅក្នុងវិស័យអប់រំ។

នៅថ្ងៃទី២១ ខែវិច្ឆិកា ឆ្នាំ២០២២ ធនាគារជាតិ នៃ កម្ពុជា បានអនុម័តលើសំណើរបស់ធនាគារក្នុងការបោះផ្សាយមូលបត្របំណុលបែតងដល់វិនិយោគិនមានទឹកប្រាក់ចំនួន ៤០០ ពាន់លានរៀល (ស្មើនឹង ១០០ លានដុល្លារអាមេរិក) នៅលើទីផ្សារមូលបត្រកម្ពុជា។

នៅថ្ងៃទី៧ ខែធ្នូ ឆ្នាំ២០២២ និយ័តកម្មមូលបត្រកម្ពុជា ("ន.ម.ក") បានអនុម័តសំណើរបស់ធនាគារក្នុងការទទួលស្គាល់ និងប្រើប្រាស់ភ្នាក់ងារទូទាត់សាច់ប្រាក់ ភ្នាក់ងារចុះបញ្ជី និងភ្នាក់ងារផ្ទេរប្រាក់ ហើយ ACS ត្រូវបានទទួលស្គាល់ជាភ្នាក់ងារមូលបត្របំណុល នៅពេលធនាគារបោះផ្សាយនូវមូលបត្របំណុលបែតងនៅលើទីផ្សារមូលបត្រកម្ពុជា។

**សកម្មភាពអាជីវកម្មចម្បង**

ធនាគារធ្វើប្រតិបត្តិការក្រោមបទប្បញ្ញត្តិរបស់ធនាគារជាតិ នៃ កម្ពុជា ដោយផ្ដោតជាពិសេសលើការផ្តល់ឥណទាន និងសេវាហិរញ្ញវត្ថុផ្សេងៗទៀត សម្រាប់ប្រជាពលរដ្ឋទូទៅ ក៏ដូចជាសហគ្រាសធុនតូច និងមធ្យម ព្រមទាំងសកម្មភាពអាជីវកម្មដទៃទៀត ដែលក្រុមប្រឹក្សាភិបាលជឿជាក់ថាគាំទ្រដល់គោលបំណងនេះ។

ធនាគារ អេស៊ីលីដា ភីអិលស៊ី កាន់កាប់ភាគហ៊ុនរបស់ ABL ចំនួន ៩៩,៩០% ហើយសកម្មភាពអាជីវកម្មចម្បងគឺការផ្តល់សេវាធនាគារ និងសេវាហិរញ្ញវត្ថុផ្សេងៗទៀតនៅ សាធារណរដ្ឋប្រជាធិបតេយ្យប្រជាមានិតឡាវ។

ធនាគារ អេស៊ីលីដា ភីអិលស៊ី កាន់កាប់ភាគហ៊ុនរបស់ ACS ទាំងស្រុង ហើយសកម្មភាពអាជីវកម្មចម្បងគឺការផ្តល់សេវាជាល្អប្រសើរដើម្បីមូលបត្រ និងសេវាផ្សេងៗទៀត ដែលបានអនុម័តដោយគណៈកម្មការមូលបត្រកម្ពុជា ("គ.ម.ក") (បច្ចុប្បន្នជា ន.ម.ក)។

ធនាគារ អេស៊ីលីដា ភីអិលស៊ី កាន់កាប់ភាគហ៊ុនរបស់ AIB ចំនួន ៧៦,៦០៩% ហើយសកម្មភាពអាជីវកម្មចម្បងគឺបណ្តុះបណ្តាលកម្រិតបរិញ្ញាបត្ររង កម្រិតបរិញ្ញាបត្រ និងបរិញ្ញាបត្រជាន់ខ្ពស់ លើដេប៉ាតឺម៉ង់គ្រប់គ្រងពាណិជ្ជកម្មមុខជំនាញហិរញ្ញវត្ថុ និងធនាគារ។

ធនាគារ អេស៊ីលីដា ភីអិលស៊ី កាន់កាប់ភាគហ៊ុនរបស់ AMM ទាំងស្រុង ត្រូវបានអនុញ្ញាតឱ្យធ្វើប្រតិបត្តិការជាស្ថាប័នមីក្រូហិរញ្ញវត្ថុ ទទួលប្រាក់បញ្ញើ ដោយផ្តល់នូវសេវាផ្នែកមីក្រូហិរញ្ញវត្ថុមួយចំនួនជូនទីផ្សារសម្រាប់ប្រជាជនដែលមានប្រាក់ចំណូលទាប និងសកម្មភាពផ្សេងៗទៀតដែលអនុញ្ញាតដោយអាជ្ញាធរត្រួតពិនិត្យផ្នែកមីក្រូហិរញ្ញវត្ថុក្នុងប្រទេសមីយ៉ាន់ម៉ា។

**លទ្ធផលហិរញ្ញវត្ថុ**

លទ្ធផលហិរញ្ញវត្ថុដែលបានធ្វើសវនកម្មរបស់សម្ព័ន្ធធនាគារ និងធនាគារសម្រាប់ដំណាច់ការិយបរិច្ឆេទដែលបានបញ្ចប់នៅថ្ងៃទី៣១ ខែធ្នូ ឆ្នាំ២០២២ ត្រូវបានបង្ហាញនៅក្នុងរបាយការណ៍ចំណេញ ឬខាត និងលទ្ធផលលម្អិតផ្សេងៗ រួម និងរបាយការណ៍ចំណេញ ឬខាត និងលទ្ធផលលម្អិតផ្សេងៗដោយឡែកនៅលើទំព័រទី១៧-១៨ និងទំព័រទី២៤-២៥ ។

**ដើមទុន និង បុព្វលាភភាគហ៊ុន**

ដើមទុន និងបុព្វលាភភាគហ៊ុនត្រូវបានចាត់ថ្នាក់ជាមូលធន។ ថ្លៃដើមបន្ថែមទាក់ទងដោយផ្ទាល់លើការបោះផ្សាយដើមទុនថ្មី ត្រូវបានបង្ហាញក្នុងមូលធនបន្ទាប់ពីបានកាត់ពន្ធពីសាច់ប្រាក់ទទួលបានពីការលក់ភាគហ៊ុន។

**ទុនបម្រុង និងសំវិធានធន**

ពុំមានការប្រែប្រួលជាសារវន្តរវាងទុនបម្រុង និងសំវិធានធននៅក្នុងឆ្នាំទេ ក្រៅពីការបង្ហាញនៅក្នុងរបាយការណ៍ហិរញ្ញវត្ថុនេះ ។

**ឥណទានអក្រក់ និងឥណទានសង្ស័យ**

នៅមុនពេលដែលរបាយការណ៍ហិរញ្ញវត្ថុរបស់សម្ព័ន្ធធនាគារ និងធនាគារ ត្រូវបានរៀបចំឡើង ក្រុមប្រឹក្សាភិបាលបានចាត់វិធានការដែលមានមូលដ្ឋានសមស្រប ដើម្បីបញ្ជាក់ថាវិធានការទាក់ទងទៅនឹងការជម្រះបុរេប្រទាន និងឥណទានអក្រក់លុបចេញពីបញ្ជី ឬការធ្វើសំវិធានធនបុរេប្រទាន និងឥណទានសង្ស័យ ហើយក្រុមប្រឹក្សាភិបាលជឿជាក់ថា រាល់បុរេប្រទាន និងឥណទានអក្រក់ទាំងអស់ដែលបានដឹងត្រូវបានជម្រះចេញពីបញ្ជី និងបានកាត់គ្រាន់វិធានធនពេញលេញសម្រាប់បុរេប្រទាន និងឥណទានអក្រក់ និងឥណទានសង្ស័យ។

នាការបរិច្ឆេទនៃរបាយការណ៍នេះ និងផ្អែកតាមការយល់ដឹងដ៏សុក្រឹត ក្រុមប្រឹក្សាភិបាលពុំបានដឹងពីស្ថានភាពណាមួយដែលនាំឱ្យចំនួនឥណទាន និងបុរេប្រទានអក្រក់ដែលបានជម្រះចេញពីបញ្ជី ឬសំវិធានធនលើឥណទាន និងបុរេប្រទានអក្រក់ និងសង្ស័យនៅក្នុងរបាយការណ៍ហិរញ្ញវត្ថុនេះ មានចំនួនមិនគ្រប់គ្រាន់ជាសារវន្តនោះឡើយ។

**ទ្រព្យសកម្ម**

នៅមុនពេលដែលរបាយការណ៍ហិរញ្ញវត្ថុរបស់សម្ព័ន្ធធនាគារ និងធនាគារ ត្រូវបានរៀបចំឡើង ក្រុមប្រឹក្សាភិបាល បានចាត់វិធានការដែលមានមូលដ្ឋានសមស្របដើម្បីបញ្ជាក់ថា បណ្តាទ្រព្យសកម្មទាំងឡាយ ដែលទំនងជាមិនអាចបម្រើនៅក្នុងប្រតិបត្តិការអាជីវកម្មទៅតាមតម្លៃដែលបានកាត់គ្រានៅក្នុងបញ្ជីគណនេយ្យ ត្រូវបានកាត់បន្ថយឱ្យនៅស្មើនឹងតម្លៃដែលគិតថានឹងអាចប្រើប្រាស់ និងទទួលបានជាក់ស្តែង។

នាការបរិច្ឆេទនៃរបាយការណ៍នេះ និងផ្អែកតាមការយល់ដឹងដ៏សុក្រឹត ក្រុមប្រឹក្សាភិបាលពុំបានដឹងពីហេតុការណ៍ណាមួយដែលនឹងធ្វើឱ្យប៉ះពាល់ដល់ការវាយតម្លៃទ្រព្យសកម្ម នៅក្នុងរបាយការណ៍ហិរញ្ញវត្ថុរបស់សម្ព័ន្ធធនាគារ និងធនាគារ ថាមានភាពមិនត្រឹមត្រូវជាសារវន្តនោះទេ។

**វិធីសាស្ត្រវាយតម្លៃ**

នាការបរិច្ឆេទនៃរបាយការណ៍នេះ និងផ្អែកតាមការយល់ដឹងដ៏សុក្រឹត ក្រុមប្រឹក្សាភិបាលពុំបានដឹងពីហេតុការណ៍ណាមួយដែលបានកើតឡើង ហើយអាចបណ្តាលឱ្យប៉ះពាល់ដល់វិធីសាស្ត្រកន្លងមកក្នុងការវាយតម្លៃទ្រព្យសកម្ម និងបំណុលនៅក្នុងរបាយការណ៍ហិរញ្ញវត្ថុរបស់សម្ព័ន្ធធនាគារ និងធនាគារមានភាពមិនត្រឹមត្រូវ ឬមិនសមស្របជាសារវន្តនោះទេ។

**បំណុលយថាហេតុ និងបំណុលផ្សេងៗទៀត**

នាការបរិច្ឆេទនៃរបាយការណ៍នេះ៖

- (ក) ពុំមានបន្ទុកណាមួយលើទ្រព្យសកម្មរបស់សម្ព័ន្ធធនាគារ និងធនាគារ ដែលបានកើតឡើងចាប់តាំងពីចុងឆ្នាំមក ដោយសារការដាក់បញ្ចាំសម្រាប់ការធានាចំពោះបំណុលរបស់បុគ្គលណាម្នាក់ឡើយ និង
- (ខ) ពុំមានបំណុលយថាហេតុណាមួយដែលកើតមាន ឬអាចនឹងកើតមានឡើងចំពោះសម្ព័ន្ធធនាគារ និងធនាគារ ចាប់តាំងពីថ្ងៃចុងឆ្នាំមក ក្រៅអំពីប្រតិបត្តិការអាជីវកម្មធម្មតារបស់ធនាគារឡើយ ។

តាមយោបល់របស់ក្រុមប្រឹក្សាភិបាល ពុំមានបំណុលយថាហេតុ ឬបំណុលផ្សេងៗទៀតរបស់សម្ព័ន្ធធនាគារ និងធនាគារ ដែលត្រូវបំពេញ ឬអាចនឹងត្រូវបំពេញក្នុងអំឡុងពេល ១២ខែ បន្ទាប់ពីថ្ងៃបញ្ចប់ឆ្នាំដែលនឹងមាន ឬអាចនឹងមានប៉ះពាល់ជាសារវន្តដល់លទ្ធភាពរបស់សម្ព័ន្ធធនាគារ ឬធនាគារក្នុងការបំពេញកាតព្វកិច្ចរបស់ខ្លួនដូចដែលបានកំណត់ និងនៅពេលដែលដល់ថ្ងៃកំណត់សងនោះទេ។

**ការប្រែប្រួលកាលៈទេសៈ**

នាការបរិច្ឆេទនៃរបាយការណ៍នេះ ក្រុមប្រឹក្សាភិបាល ពុំបានដឹងពីកាលៈទេសៈណាមួយដែលមិនបានវែកញែកនៅក្នុងរបាយការណ៍នេះ ឬក្នុងរបាយការណ៍ហិរញ្ញវត្ថុរបស់សម្ព័ន្ធធនាគារ និងធនាគារ ដែលនឹងបណ្តាលឱ្យចំនួនណាមួយដែលបានបង្ហាញនៅក្នុងរបាយការណ៍ហិរញ្ញវត្ថុមានភាពមិនត្រឹមត្រូវជាសារវន្តនោះទេ។

**ប្រតិបត្តិការមិនប្រក្រតី**

តាមយោបល់របស់ក្រុមប្រឹក្សាភិបាល លទ្ធផលនៃប្រតិបត្តិការរបស់សម្ព័ន្ធធនាគារ និងធនាគារ ក្នុងឆ្នាំហិរញ្ញវត្ថុនេះ មិនបានទទួលរងនូវផលប៉ះពាល់ជាសារវន្តពីសកម្មភាពប្រតិបត្តិការ ឬព្រឹត្តិការណ៍មិនប្រក្រតីណាមួយឡើយលើកលែងតែការផ្ទុះឡើងនូវល្បឿនវិលវិស កូរីដ-១៩។

តាមយោបល់របស់ក្រុមប្រឹក្សាភិបាល នៅរវាងដំណាច់ឆ្នាំនេះរហូតដល់កាលបរិច្ឆេទនៃរបាយការណ៍នេះ ពុំមានសកម្មភាពប្រតិបត្តិការ ឬព្រឹត្តិការណ៍មិនប្រក្រតីណាមួយដែលអាចជះឥទ្ធិពលជាសារវន្តដល់លទ្ធផលនៃប្រតិបត្តិការរបស់សម្ព័ន្ធធនាគារ និងធនាគារ ក្នុងឆ្នាំហិរញ្ញវត្ថុដែលរបាយការណ៍នេះបានរៀបចំឡើងនោះទេ។

**វិសេ កូរីដ-១៩ និងផលប៉ះពាល់លើការខាតបង់ឥណទានរំពឹងទុក**

ការខាតបង់ឥណទានរំពឹងទុក ត្រូវបានប៉ាន់ប្រមាណដោយផ្អែកទៅលើលក្ខខណ្ឌសេដ្ឋកិច្ច ដែលបានព្យាករណ៍ មួយចំនួននៅក្នុងការិយាល័យវិទ្ធករណ៍។ ក្នុងឆ្នាំ២០២០ ការផ្ទុះឡើងនៃវិសេកូរីដ-១៩ បានរាលដាលលើប្រទេសចិនដី គោក កម្ពុជា និងបណ្តាប្រទេសផ្សេងៗទៀត ធ្វើឱ្យមានការរាំងស្ទះសកម្មភាពអាជីវកម្ម និងសេដ្ឋកិច្ច។ ផលប៉ះពាល់លើ ផលិតផលក្នុងស្រុកសរុប (ផ.ស.ស) និងសូចនាករសំខាន់ផ្សេងៗ ត្រូវបានពិចារណាក្នុងការកំណត់ភាពធ្ងន់ធ្ងរ និង លទ្ធភាពនៃការធ្លាក់ចុះនៃសេដ្ឋកិច្ចដែលប្រើប្រាស់ក្នុងការព្យាករណ៍ការខាតបង់ឥណទានរំពឹងទុក ដែលក្នុងនោះការ គណនានៃការខាតបង់ឥណទានរំពឹងទុក នៅស្ថានភាពបច្ចុប្បន្នអាចមានភាពមិនជាក់លាក់។ អ្នកគ្រប់គ្រងបានធ្វើការ ព្យាករណ៍ផលប៉ះពាល់នៃជម្ងឺកូរីដ-១៩ ទៅលើសម្ព័ន្ធធនាគារ និងធនាគារ ប៉ុន្តែព្រឹត្តិការណ៍នាពេលអនាគតដែលនឹងកើត មាន អាច បណ្តាលឱ្យការសន្មតទាំងនោះឈានទៅរកការប៉ាន់ស្មានដែលមានភាពប្រែប្រួល។ មើលកំណត់សម្គាល់លេខ ៤ (ខ) សម្រាប់លម្អិតបន្ថែម។

**ក្រុមប្រឹក្សាភិបាល និង គណៈកម្មាធិការប្រតិបត្តិ**

- សមាជិកក្រុមប្រឹក្សាភិបាលដែលបានបម្រើការក្នុងឆ្នាំ និងនាថ្ងៃចេញរបាយការណ៍នេះ រួមមាន៖
- លោក ឆាយ សៀន ប្រធានក្រុមប្រឹក្សាភិបាល (អភិបាលមិនប្រតិបត្តិ)
  - បណ្ឌិត អ៊ុន ចាន់នី សមាជិក (អភិបាលប្រតិបត្តិ)
  - លោក រ័ត្ន យូម៉េង សមាជិក (អភិបាលប្រតិបត្តិ)
- (បានលាយបំបែកនៅថ្ងៃទី១១ ខែមករា ឆ្នាំ២០២៣)
- លោក Kyosuke Hattori សមាជិក (អភិបាលមិនប្រតិបត្តិ)
  - លោក Albertus Bruggink សមាជិក (អភិបាលមិនប្រតិបត្តិ)
  - លោក Kay Lot សមាជិក (អភិបាលមិនប្រតិបត្តិ)
  - លោក Stéphane Mangiavacca សមាជិក (អភិបាលមិនប្រតិបត្តិ)
  - បណ្ឌិត Pieter Kooi សមាជិក (អភិបាលឯករាជ្យ)
  - លោក Van Sou Ieng សមាជិក (អភិបាលឯករាជ្យ)
  - លោកស្រី Ratana Phurik សមាជិក (អភិបាលឯករាជ្យ)

**ក្រុមប្រឹក្សាភិបាល និង គណៈកម្មាធិការប្រតិបត្តិ (ត)**

សមាជិកគណៈកម្មាធិការប្រតិបត្តិដែលបានបម្រើការក្នុងឆ្នាំ និងនាថ្ងៃចេញរបាយការណ៍ នេះរួមមាន៖

- បណ្ឌិត អ៊ុន ចាន់នី ប្រធាននាយកប្រតិបត្តិ
- បណ្ឌិត សូ ផនណារី អនុប្រធាននាយកប្រតិបត្តិជាន់ខ្ពស់ និងជាគណៈប្រធាននាយិកាប្រតិបត្តិប្រតិបត្តិការ
- លោកស្រី ម៉ារ អមរា អនុប្រធាននាយកប្រតិបត្តិជាន់ខ្ពស់ និងជាគណៈប្រធាននាយិកាប្រតិបត្តិហិរញ្ញវត្ថុ
- លោក វត្ត យូម៉េង អនុប្រធាននាយកប្រតិបត្តិជាន់ខ្ពស់ និងជាគណៈប្រធាននាយកប្រតិបត្តិវត្តមានភិបាល  
(បានចូលនិវត្តន៍នៅថ្ងៃទី២៩ ខែធ្នូ ឆ្នាំ២០២២)
- លោក លី ថៃ អនុប្រធាននាយកប្រតិបត្តិ និង ជាគណៈប្រធាននាយកប្រតិបត្តិអភិបាលកិច្ច
- លោកស្រី ប៊ុត ប៊ុនសីហា អនុប្រធាននាយកប្រតិបត្តិ និង ជាគណៈប្រធាននាយិកាប្រតិបត្តិនីតិកម្ម និង  
លេខាធិការក្រុមហ៊ុន
- លោក ម៉ាច់ ធារី អនុប្រធាននាយកប្រតិបត្តិ និង ជាគណៈប្រធាននាយកប្រតិបត្តិព័ត៌មានវិទ្យា
- បណ្ឌិត ឡឿង សុភាព អនុប្រធាននាយកប្រតិបត្តិ និង ជាគណៈប្រធាននាយកប្រតិបត្តិហានិភ័យ
- លោក យិន វីរៈ អនុប្រធាននាយកប្រតិបត្តិ និង ជាគណៈប្រធាននាយកប្រតិបត្តិវត្តមានភិបាល  
(បានតែងតាំងនៅថ្ងៃទី១ ខែមករា ឆ្នាំ២០២៣)

**ការទទួលខុសត្រូវរបស់អ្នកគ្រប់គ្រង និងអ្នកទទួលបន្ទុកលើអភិបាលកិច្ចរបាយការណ៍ហិរញ្ញវត្ថុ**

អ្នកគ្រប់គ្រង និងអ្នកទទួលបន្ទុកលើអភិបាលកិច្ច ទទួលខុសត្រូវក្នុងការបញ្ជាក់ថា របាយការណ៍ហិរញ្ញវត្ថុត្រូវបានរៀបចំឡើង និងបានបង្ហាញត្រឹមត្រូវនូវគ្រប់ទិដ្ឋភាពជាសារវន្តទាំងអស់នៃស្ថានភាពហិរញ្ញវត្ថុនាថ្ងៃទី៣១ ខែធ្នូ ឆ្នាំ២០២២ លទ្ធផលហិរញ្ញវត្ថុ និងលំហូរសាច់ប្រាក់សម្រាប់ដំណាច់ការិយបរិច្ឆេទដែលបានបញ្ចប់របស់សម្ព័ន្ធនាគារ និងធនាគារ ដោយអនុលោមតាមស្តង់ដាររបាយការណ៍ទាក់ទងនឹងហិរញ្ញវត្ថុអន្តរជាតិនៃកម្ពុជា ("ស.វ.ទ.ហ.អ.ក") និងសេចក្តីណែនាំរបស់ធនាគារជាតិនៃកម្ពុជា។

ក្នុងការរៀបចំរបាយការណ៍ហិរញ្ញវត្ថុនេះ អ្នកគ្រប់គ្រង និងអ្នកទទួលបន្ទុកលើអភិបាលកិច្ច ចាំបាច់ត្រូវតែ៖

- (i) អនុម័តគោលនយោបាយគណនេយ្យសមស្រប ដែលគាំទ្រដោយការវិនិច្ឆ័យ និងការប៉ាន់ស្មានសមហេតុផល និងប្រកបដោយការប្រុងប្រយ័ត្ន ព្រមទាំងអនុវត្តឱ្យមានសង្គតិភាព។
- (ii) អនុវត្តតាមតម្រូវការលាតត្រដាងព័ត៌មាន ដែលអនុលោមទៅតាម ស.វ.ទ.ហ.អ.ក ឬប្រសិនបើមានការប្រាសចាកណាមួយក្នុងការបង្ហាញឱ្យមានភាពពិត និងត្រឹមត្រូវ ការប្រាសចាកទាំងនោះត្រូវបង្ហាញ ពន្យល់ និងកំណត់បរិមាណឱ្យបានសមស្រប នៅក្នុងរបាយការណ៍ហិរញ្ញវត្ថុ។
- (iii) រក្សាទុកកំណត់ត្រាគណនេយ្យឱ្យបានគ្រប់គ្រាន់ និងប្រព័ន្ធត្រួតពិនិត្យផ្ទៃក្នុងប្រកបដោយប្រសិទ្ធភាព។



**ការទទួលខុសត្រូវរបស់អ្នកគ្រប់គ្រង  
ហិរញ្ញវត្ថុ (ត)**

**និងអ្នកទទួលបន្ទុកលើអភិបាលកិច្ចរបាយការណ៍**

- (iv) រៀបចំរបាយការណ៍ហិរញ្ញវត្ថុក្នុងការបន្តនិរន្តរភាពនៃដំណើរការអាជីវកម្ម លើកលែងតែមិនមានភាពសមស្រប ដែលសន្មតថាសម្ព័ន្ធធនាគារ និងធនាគារនឹងបន្តនិរន្តរភាពនៃដំណើរការអាជីវកម្មនាពេលអនាគត
- (v) ត្រួតពិនិត្យ និងដឹកនាំសម្ព័ន្ធធនាគារ និងធនាគារឱ្យមានប្រសិទ្ធភាព តាមការសម្រេចចិត្តជាសារវន្តទាំងអស់ ដែលជះឥទ្ធិពលដល់ប្រតិបត្តិការ និងដំណើរការរបស់សម្ព័ន្ធធនាគារ និងធនាគារ ហើយត្រូវប្រាកដថា កិច្ចការ ទាំងនេះត្រូវបានឆ្លុះបញ្ចាំងយ៉ាងត្រឹមត្រូវនៅក្នុងរបាយការណ៍ហិរញ្ញវត្ថុ និង
- (vi) ការថែរក្សាទ្រព្យសម្បត្តិរបស់សម្ព័ន្ធធនាគារ និងធនាគារ ហើយក៏ត្រូវចាត់វិធានការឱ្យបានសមស្រប ដើម្បីទប់ ស្កាត់ និងរកឱ្យឃើញការក្លែងបន្លំ និងភាពមិនប្រក្រតីផ្សេងៗ។

អ្នកគ្រប់គ្រង និងអ្នកទទួលបន្ទុកលើអភិបាលកិច្ច ធានាអះអាងថា សម្ព័ន្ធធនាគារ និងធនាគារ បានអនុវត្តតាម រាល់តម្រូវការដូចបានរាយការណ៍ខាងលើ ក្នុងការរៀបចំរបាយការណ៍ហិរញ្ញវត្ថុ។

*Bank*

**លោកស្រី យ៉ាន មេរា**

អនុប្រធាននាយកប្រតិបត្តិជាន់ខ្ពស់ និងជាគណៈប្រធាននាយិកាប្រតិបត្តិហិរញ្ញវត្ថុ



*Yann Mera*

**អេស៊ីត អ៊ិន ចាន់នី**  
ប្រធាននាយកប្រតិបត្តិ

រាជធានីភ្នំពេញ ព្រះរាជាណាចក្រកម្ពុជា

ថ្ងៃទី ៤ ខែកុម្ភៈ ឆ្នាំ ២០២៣



**ការអនុម័តលើរបាយការណ៍ហិរញ្ញវត្ថុ**

របាយការណ៍ហិរញ្ញវត្ថុ ព្រមទាំងកំណត់សម្គាល់ទាំងឡាយដែលភ្ជាប់មកជាមួយដូចដែលបានបង្ហាញនៅ ទំព័រទី១៦ ដល់ ទី២៥៥ បានបង្ហាញយ៉ាងត្រឹមត្រូវនូវគ្រប់ទិដ្ឋភាពជាសារវន្តទាំងអស់នៃស្ថានភាពហិរញ្ញវត្ថុ នា ថ្ងៃទី៣១ ខែធ្នូ ឆ្នាំ២០២២ លទ្ធផលហិរញ្ញវត្ថុ និងលំហូរសាច់ប្រាក់ សម្រាប់ដំណាច់ការិយបរិច្ឆេទដែលបានបញ្ចប់ របស់សម្ព័ន្ធធនាគារ និងធនាគារ បានអនុលោមទៅតាម ស.រ.ទ.ហ.អ.ក ត្រូវបានអនុម័តដោយក្រុមប្រឹក្សាភិបាល។

ចុះហត្ថលេខាដោយយោងទៅតាមសេចក្តីសម្រេចរបស់ក្រុមប្រឹក្សាភិបាល ។



**លោក នាយ សៀង**  
ប្រធានក្រុមប្រឹក្សាភិបាល

រាជធានីភ្នំពេញ ព្រះរាជាណាចក្រកម្ពុជា  
ថ្ងៃទី ៨ ខែកុម្ភៈ ឆ្នាំ ២០២៣



របាយការណ៍ហិរញ្ញវត្ថុដែលបានធ្វើសវនកម្មនៅថ្ងៃទី៣១ ខែធ្នូ ឆ្នាំ២០២២ របស់ធនាគារ អេស៊ីលីដា ភីអិលស៊ី និងក្រុមហ៊ុនបុត្រសម្ព័ន្ធ

# Grant Thornton

## របាយការណ៍របស់សវនករឯករាជ្យ

**ហ្គ្រាន ថរនតុន (ខេមបូឌា) លីមីតធីត**

ជាន់ទី២០ អគារកាណាឌីយ៉ា

៣១៥ ផ្លូវព្រះអង្គឌួង

(កែងមហាវិថីព្រះមុនីវង្ស)

សង្កាត់វត្តភ្នំ ខណ្ឌដូនពេញ

រាជធានីភ្នំពេញ

ព្រះរាជាណាចក្រកម្ពុជា

លេខទូរស័ព្ទ +៨៥៥ ២៣ ៩៦៦ ៥២០

[www.grantthornton.com.kh](http://www.grantthornton.com.kh)

### ខ្លឹមសារសង្ខេបនៃ

### ធនាគារ អេស៊ីលីដា ភីអិលស៊ី និងក្រុមហ៊ុនបុត្រសម្ព័ន្ធ

#### យោងលើ

យើងខ្ញុំបានធ្វើសវនកម្មលើរបាយការណ៍ហិរញ្ញវត្ថុរបស់ ធនាគារ អេស៊ីលីដា ភីអិលស៊ី ហៅកាត់ថា (“ធនាគារ”) និងក្រុមហ៊ុនបុត្រសម្ព័ន្ធរបស់ធនាគារ ដែលតទៅនេះទាំងធនាគារ អេស៊ីលីដា ភីអិលស៊ី និងក្រុមហ៊ុនបុត្រសម្ព័ន្ធ ត្រូវហៅកាត់ថា (“សម្ព័ន្ធធនាគារ”) និងរបាយការណ៍ហិរញ្ញវត្ថុដោយឡែករបស់ធនាគារ ដែលរួមមានរបាយការណ៍ ស្ថានភាពហិរញ្ញវត្ថុ និងដោយឡែក នាថ្ងៃទី៣១ ខែធ្នូ ឆ្នាំ២០២២ របាយការណ៍ចំណេញប្រចាំខាត និងលទ្ធផល លម្អិតផ្សេងៗ របាយការណ៍ស្តីពីបម្រែបម្រួលមូលធន និងលំហូរសាច់ប្រាក់រួម និងដោយឡែកសម្រាប់ដំណាច់ ការិយបរិច្ឆេទដែលបានបញ្ចប់ និងកំណត់សម្គាល់ដែលរួមមានគោលនយោបាយគណនេយ្យសំខាន់ៗ ព្រមទាំង ព័ត៌មានពន្យល់ផ្សេងៗ ដែលបានបង្ហាញនៅទំព័រទី១៦ ដល់ទី២៥៥ (ហៅកាត់ថា “របាយការណ៍ហិរញ្ញវត្ថុ”)។

ជាមតិរបស់យើងខ្ញុំ របាយការណ៍ហិរញ្ញវត្ថុរួម និងដោយឡែកបានបង្ហាញនូវភាពត្រឹមត្រូវជាសារវន្តអំពីស្ថានភាព ហិរញ្ញវត្ថុរបស់សម្ព័ន្ធធនាគារ និងធនាគារ នាថ្ងៃទី៣១ ខែធ្នូ ឆ្នាំ២០២២ ព្រមទាំងលទ្ធផលហិរញ្ញវត្ថុ និងលំហូរសាច់- ប្រាក់ សម្រាប់ដំណាច់ការិយបរិច្ឆេទដែលបានបញ្ចប់ ដោយអនុលោមទៅតាមស្តង់ដាររបាយការណ៍ ទាក់ទងនឹង ហិរញ្ញវត្ថុអន្តរជាតិនៃកម្ពុជា (“ស.វ.ទ.ហ.អ.ក”) និងសេចក្តីណែនាំពីធនាគារជាតិ នៃ កម្ពុជា។

#### មូលដ្ឋាននៃមតិសវនកម្ម

យើងខ្ញុំ បានធ្វើសវនកម្មដោយអនុលោមទៅតាមស្តង់ដារសវនកម្មអន្តរជាតិនៃកម្ពុជា (“ស.ស.អ.ក”)។ ការទទួល ខុសត្រូវរបស់យើងខ្ញុំ ស្របតាមស្តង់ដារទាំងនោះ ត្រូវបានរៀបរាប់បន្ថែមទៀតនៅក្នុងកថាខណ្ឌស្តីពី ការទទួលខុស ត្រូវរបស់សវនករសម្រាប់ការធ្វើសវនកម្មលើរបាយការណ៍ហិរញ្ញវត្ថុ ដែលមាននៅក្នុងរបាយការណ៍របស់យើងខ្ញុំ។ យើងខ្ញុំ មានភាពឯករាជ្យពីសម្ព័ន្ធធនាគារ និងធនាគារ ដោយអនុលោមតាមក្រុមប្រឹក្សាស្តង់ដារវិជ្ជាជីវៈ គណនេយ្យអន្តរជាតិ ក្រមសីលធម៌ របស់គណនេយ្យករជំនាញ (រួមទាំងស្តង់ដារឯករាជ្យអន្តរជាតិ) (“IESBA Code”) រួមជាមួយនឹងតម្រូវការក្រុមសីលធម៌ ដែលពាក់ព័ន្ធនឹងការធ្វើសវនកម្មរបស់យើងខ្ញុំទៅលើ របាយការណ៍ហិរញ្ញវត្ថុ ដែលមាននៅក្នុងព្រះរាជាណាចក្រកម្ពុជា ហើយយើងខ្ញុំបានបំពេញការទទួលខុសត្រូវ ទៅតាមតម្រូវការក្រុមសីលធម៌ទាំងនោះ និង IESBA Code។ យើងខ្ញុំជឿជាក់ថា ភស្តុតាងសវនកម្មដែលយើងខ្ញុំ ប្រមូលបានមានលក្ខណៈគ្រប់គ្រាន់ និងសមស្របសម្រាប់ជាមូលដ្ឋានក្នុងការបញ្ចេញមតិសវនកម្មរបស់យើងខ្ញុំ។

#### គណនេយ្យករជំនាញ និងសវនករប្រតិបត្តិ

សមាជិកការព្រួន សនចុន អន្តរជាតិ។ ហ្គ្រាន ថរនតុន អន្តរជាតិ និងសមាជិក គឺមិនមែនជាដៃគូពាណិជ្ជកម្មទាំងសកលលោកទេ។ រាល់សេវាកម្មនានាត្រូវ បានផ្តល់យ៉ាងឯករាជ្យដោយសមាជិកនីមួយៗ។



# Grant Thornton

## បញ្ហាសំខាន់ៗក្នុងការធ្វើសវនកម្ម

បញ្ហាសំខាន់ៗ ក្នុងការធ្វើសវនកម្ម គឺជាបញ្ហាទាំងឡាយណាដែលតាមការវិនិច្ឆ័យប្រកបដោយវិជ្ជាជីវៈរបស់យើងខ្ញុំកំណត់ថា ជាបញ្ហាសំខាន់បំផុតក្នុងការធ្វើសវនកម្មលើរបាយការណ៍ហិរញ្ញវត្ថុសម្រាប់ឆ្នាំបច្ចុប្បន្ន។ បញ្ហាទាំងនេះ ត្រូវបានដោះស្រាយក្នុងបរិបទនៃការធ្វើសវនកម្ម និងជាមូលដ្ឋានក្នុងការបញ្ចេញមតិសវនកម្មរបស់យើងខ្ញុំលើរបាយការណ៍ហិរញ្ញវត្ថុទាំងមូលដោយមិនមានការបញ្ចេញមតិសវនកម្មដាច់ដោយឡែកសម្រាប់បញ្ហានេះទេ។

ខាងក្រោមនេះ គឺជាបញ្ហាសំខាន់ៗក្នុងការធ្វើសវនកម្ម ដែលត្រូវបានកំណត់នៅក្នុងការធ្វើសវនកម្មរបស់យើងខ្ញុំទៅលើរបាយការណ៍ហិរញ្ញវត្ថុរបស់សម្ព័ន្ធធនាគារ និងធនាគារ៖

បញ្ហាសំខាន់ៗក្នុងការធ្វើសវនកម្ម	វិធីដែលបញ្ហានេះត្រូវបានដោះស្រាយក្នុងការធ្វើសវនកម្មរបស់យើងខ្ញុំ
<p><b>សវិធានធនសម្រាប់ឱនភាពនៃការខាតបង់តម្លៃទៅលើឥណទានផ្តល់ដល់អតិថិជន</b></p> <p>ឥណទានផ្តល់ដល់អតិថិជនមានចំនួនប្រមាណ ៧០,៦៤% និង៧០,០៤% នៃទ្រព្យសកម្មសរុបរបស់សម្ព័ន្ធធនាគារ និងធនាគារ។ ផលប៉ះពាល់ឥណទានដល់របស់សម្ព័ន្ធធនាគារ និងធនាគាររួមមានប្រាក់កម្ចីផ្តល់ដល់អតិថិជន ការបោះដុំ និងលក់រាយ សេវាកម្ម និងកសិកម្ម។ យោងទៅលើកំណត់សម្គាល់ ៣៨.១ (ឃ) (២) សម្រាប់ព័ត៌មានលម្អិត។ អតិថិជនរួមមានទាំងក្រុមហ៊ុនសាជីវកម្ម និងឯកត្តជន។</p> <p>សម្ព័ន្ធធនាគារ និងធនាគារ បានបង្ហាញពីការខាតបង់ឥណទានដែលបានរំពឹងទុក (“ECL”) គំរូឱនភាពតម្លៃមានភាពជាសារវន្តទៅលើការធ្វើសវនកម្មរបស់យើងខ្ញុំ ដែលតម្រូវឱ្យប្រើប្រាស់នូវគំរូស្មុគស្មាញ និងការសន្មតសំខាន់ៗអំពីស្ថានភាពសេដ្ឋកិច្ចនាពេលអនាគត និងស្ថានភាពឥណទាន។ គំរូឱនភាពតម្លៃ ECL នេះតម្រូវឱ្យមានការវិនិច្ឆ័យ និងបកស្រាយខុសៗគ្នា នៅក្នុងការអនុវត្តលើតម្រូវការរបស់ស្តង់ដារគណនេយ្យស.រ.ទ.ហ.អ.ក ៩ ស្តីពីឧបករណ៍ហិរញ្ញវត្ថុ ជាពិសេសនៅក្នុងយុគសម័យដែលមិនអាចប៉ាន់ស្មានបាន នៃជម្ងឺរាតត្បាតវីរុសកូវីដ-១៩ ដែលនាំមកនូវភាពមិនច្បាស់លាស់ខ្ពស់នៃការប៉ាន់ស្មាន ។</p>	<p><b>នីតិវិធីសវនកម្មរបស់យើងខ្ញុំមានដូចខាងក្រោម៖</b></p> <ul style="list-style-type: none"> <li>យើងខ្ញុំបានធ្វើបច្ចុប្បន្នភាពទទួលបានការយល់ដឹងវាយតម្លៃលើការកែតម្រូវ និងការអនុវត្ត ព្រមទាំងពិនិត្យលើប្រសិទ្ធភាពនៃការគ្រប់គ្រងសំខាន់ៗ ទៅលើសវិធានធនសម្រាប់ឱនភាពនៃការខាតបង់។ ការត្រួតពិនិត្យក្នុងចំណោមផ្សេងៗទៀតរួមមាន៖             <ul style="list-style-type: none"> <li>ការស្នើសុំឥណទាន និងការត្រួតពិនិត្យឥណទាន</li> <li>ការកំណត់អត្តសញ្ញាណនៃការកើនឡើងនូវហានិភ័យឥណទានសំខាន់ៗ</li> <li>ការត្រួតពិនិត្យ នៃលទ្ធភាពនៃការទទួលបានឥណទានរបស់អ្នកខ្ចីនិង</li> <li>ភាពត្រឹមត្រូវនៃការបញ្ចូលទិន្នន័យ</li> </ul> </li> <li>យើងខ្ញុំបានធ្វើការវាយតម្លៃថាតើវិធីសាស្ត្រ និងការសន្មតដែលបានប្រើប្រាស់នៅក្នុងម៉ូដែល ECL គឺសមស្របជាមួយនឹងតម្រូវការរបស់ ស.រ.ទ.ហ.អ.ក ៩ រួមបញ្ចូលទាំងផលប៉ះពាល់នៃជម្ងឺកូវីដ-១៩។</li> <li>យើងខ្ញុំបានធ្វើការពិនិត្យឡើងវិញទៅលើម៉ូដែលក្នុងការត្រួតពិនិត្យទៅលើភាពសមស្របនៃការផ្តល់ចំណាត់ថ្នាក់ និងដំណាក់កាលឥណទានត្រូវបានធ្វើការវាយតម្លៃ និងការសន្និដ្ឋានរបស់អ្នកគ្រប់គ្រង</li> </ul>

**គណនេយ្យករជំនាញ និងសេវាកម្មប្រតិបត្តិ**

សមាជិកការព្រហ្មន សនដុន អន្តរជាតិ។ ព្រហ្មន សនដុន អន្តរជាតិ និងសមាជិក គឺមិនមែនជាដៃគូពាណិជ្ជកម្មទូទាំងសកលលោកទេ។ រាល់សេវាកម្មនានាត្រូវបានផ្តល់យ៉ាងឯកោដោយសមាជិកនីមួយៗ។



# Grant Thornton

បញ្ហាសំខាន់ៗក្នុងការធ្វើសវនកម្ម	វិធីដែលបញ្ហានេះត្រូវបានដោះស្រាយក្នុងការធ្វើសវនកម្មរបស់យើងខ្ញុំ
<p>ការវិនិច្ឆ័យសំខាន់ៗនៅក្នុងការអនុវត្តគណនេយ្យដែលតម្រូវនៅក្នុងការវាស់វែង ECL រួមមានដូចខាងក្រោម៖</p> <ul style="list-style-type: none"> <li>• បង្កើតម៉ូដែលដែលសមស្របនៃការវាយតម្លៃដែលបានប្រើប្រាស់ក្នុងការគណនា ECL។ ម៉ូដែលទាំងនេះ គឺមានភាពស្មុគស្មាញ ហើយការវិនិច្ឆ័យគឺត្រូវបានអនុវត្តក្នុងការកំណត់លើការបង្កើតឡើងនូវម៉ូដែលដែលសមស្រប</li> <li>• ការកំណត់អត្តសញ្ញាណនៃឥណទានផ្តល់ដល់អតិថិជនឱ្យទាន់ពេលវេលា និងហិរញ្ញប្បទានដែលមានការកើនឡើងគួរឱ្យកត់សម្គាល់នៅក្នុងហានិភ័យឥណទាន</li> <li>• ការសន្មតដែលបានប្រើប្រាស់នៅក្នុងម៉ូដែល ECL មានដូចជាលំហូរសាច់ប្រាក់នាថ្ងៃអនាគតដែលបានរំពឹងទុក កត្តាម៉ាក្រូសេដ្ឋកិច្ចថ្ងៃអនាគត និងទិន្នន័យកំណត់ និង</li> <li>• ការបន្តផលប៉ះពាល់នៃជម្ងឺរាតត្បាតកូវីដ-១៩ ដែលពាក់ព័ន្ធនឹងការវិនិច្ឆ័យសំខាន់ៗដូចដែលបានរៀបរាប់ខាងលើ។</li> </ul> <p>គោលនយោបាយគណនេយ្យលម្អិតដែលសម្ព័ន្ធនៃធនាគារ និងធនាគារ បានប្រើប្រាស់ក្នុងការវិនិច្ឆ័យគណនេយ្យសំខាន់ៗ និងការប៉ាន់ស្មានមិនច្បាស់លាស់ និងការគ្រប់គ្រងហានិភ័យដែលបានប្រើប្រាស់បានបង្ហាញនៅក្នុងកំណត់សម្គាល់ ២ (ង) (vii) ៤ និង៣៤.១ នៃលើរបាយការណ៍ហិរញ្ញវត្ថុ។</p>	<p>ទៅលើលទ្ធភាពនៃការទទួលបានឥណទាន និងការធ្វើចំណាត់ថ្នាក់ទៅលើឥណទានដែលបានជ្រើសរើស។</p> <ul style="list-style-type: none"> <li>• យើងខ្ញុំបានវាយតម្លៃទៅលើដំណើរការដែលបានប្រើប្រាស់ដោយអ្នកគ្រប់គ្រងដើម្បីអភិវឌ្ឍព័ត៌មាននាពេលអនាគត។ ចំពោះគំរូអថេរភាពនៃព័ត៌មាននាពេលអនាគតសំខាន់ៗ យើងខ្ញុំបានធ្វើការប្រៀបធៀបទៅនឹងការព្យាករណ៍ដែលទទួលបានឯករាជ្យ និងព័ត៌មានដែលមានជាសាធារណៈ។</li> <li>• យើងខ្ញុំបានធ្វើការពិនិត្យទៅលើភាពត្រឹមត្រូវនៃធាតុចូលសំខាន់ៗដែលមាននៅក្នុងម៉ូដែល ECL តាមរយៈការប្រៀបធៀបជាមួយប្រព័ន្ធនៃប្រភពឯកសារ និងឯកសារ។</li> <li>• យើងខ្ញុំបានគណនាឡើងវិញនូវ ECL ដើម្បីសាកល្បងលើភាពត្រឹមត្រូវនៃការគណនានៃគំរូ ECL។</li> <li>• យើងខ្ញុំបានធ្វើការវាយតម្លៃលើភាពគ្រប់គ្រាន់នៃការលាតត្រដាងដើម្បីធានាបាននូវការអនុលោមលើ ស.វ.ទ.ហ.អ.ក ៩។</li> </ul> <p>យើងខ្ញុំក៏បានចូលរួមជាមួយអ្នកឯកទេសរបស់យើងខ្ញុំក្នុងការអនុវត្តទៅលើនីតិវិធីខាងលើនៅពេលដែលជំនាញជាក់លាក់ត្រូវការចាំបាច់។</p>

### ព័ត៌មានផ្សេងៗ

អ្នកគ្រប់គ្រងមានភារៈកិច្ចទទួលខុសត្រូវលើព័ត៌មានផ្សេងៗ។ ព័ត៌មានផ្សេងៗ រួមទាំងព័ត៌មានដែលបានរាយការណ៍នៅក្នុងរបាយការណ៍របស់ក្រុមប្រឹក្សាភិបាលនៅ ទំព័រទី១ ដល់ទី៨ ប៉ុន្តែមិនរួមបញ្ចូលរបាយការណ៍ហិរញ្ញវត្ថុ និងរបាយការណ៍សវនកម្មរបស់យើងខ្ញុំឡើយ ដែលយើងខ្ញុំទទួលបានមុនកាលបរិច្ឆេទនៃរបាយការណ៍សវនកម្មនេះ ព្រមជាមួយរបាយការណ៍ប្រចាំឆ្នាំ ដែលត្រូវបានរំពឹងទុកថាបានរៀបចំរួចរាល់សម្រាប់ប្រើប្រាស់បន្ទាប់ពីកាលបរិច្ឆេទនោះ។

មតិរបស់យើងខ្ញុំ ទៅលើរបាយការណ៍ហិរញ្ញវត្ថុ មិនបានគ្របដណ្តប់លើព័ត៌មានផ្សេងៗឡើយ ហើយយើងខ្ញុំមិនធ្វើការផ្តល់នូវអំណះអំណាងណាមួយទៅលើព័ត៌មាននេះទេ។

**គណនេយ្យកាន់នាញ និងសវនកម្មប្រតិបត្តិ**  
 សមាជិកការព្រហ្មន សនដុន អន្តរជាតិ។ ព្រហ្មន សនដុន អន្តរជាតិ និងសមាជិក គឺមិនមែនជាដៃគូពាណិជ្ជកម្មទូទាំងសកលលោកទេ។ រាល់សេវាកម្មនានាត្រូវបានផ្តល់យ៉ាងឯករាជ្យដោយសមាជិកនីមួយៗ។



# Grant Thornton

ការទទួលខុសត្រូវរបស់យើងខ្ញុំ ពាក់ព័ន្ធនឹងការធ្វើសវនកម្មរបស់យើងខ្ញុំលើរបាយការណ៍ហិរញ្ញវត្ថុ គឺត្រូវអាន ព័ត៌មានផ្សេងៗ ហើយពិចារណាថា តើព័ត៌មានផ្សេងៗទាំងនោះមានភាពមិនស្របគ្នាជាសារវន្តជាមួយរបាយការណ៍ ហិរញ្ញវត្ថុ ឬការយល់ដឹងរបស់យើងខ្ញុំដែលទទួលបាននៅក្នុងការធ្វើសវនកម្ម ឬមានបង្ហាញនូវកំហុសឆ្គងជាសារវន្ត ឬ ទេ។

ប្រសិនបើការអានព័ត៌មានផ្សេងៗ ដែលបានទទួលមុនកាលបរិច្ឆេទនៃរបាយការណ៍សវនកម្មនេះ អាចឱ្យយើងខ្ញុំ សន្និដ្ឋានថា មានកំហុសឆ្គងជាសារវន្តកើតឡើងលើព័ត៌មានផ្សេងៗនេះ យើងខ្ញុំត្រូវរាយការណ៍ទៅតាមស្ថានភាព ជាក់ស្តែង។ យើងខ្ញុំពុំមានអ្វីដែលត្រូវរាយការណ៍ពាក់ព័ន្ធនឹងព័ត៌មានផ្សេងៗនេះទេ។

នៅពេលដែលយើងខ្ញុំអានរបាយការណ៍ប្រចាំឆ្នាំ ប្រសិនបើយើងខ្ញុំសន្និដ្ឋានថា មានការរាយការណ៍ខុសជាសារវន្ត យើងខ្ញុំត្រូវអោយរាយការណ៍បញ្ជាទាំងនោះជូនក្រុមប្រឹក្សាភិបាល ព្រមជាមួយអភិបាលដែលពាក់ព័ន្ធ និងឆ្លើយ តបបញ្ហាផ្សេងៗ ដោយអនុលោមតាមតម្រូវការ CISA ៧២០ (បានកែប្រែ)។

### **ការទទួលខុសត្រូវលើរបាយការណ៍ហិរញ្ញវត្ថុរបស់អ្នកគ្រប់គ្រង និងអ្នកទទួលខុសត្រូវលើ អតិថិជនកិច្ច**

អ្នកគ្រប់គ្រង មានភារៈទទួលខុសត្រូវលើការរៀបចំ និងការបង្ហាញនូវភាពត្រឹមត្រូវនៃរបាយការណ៍ហិរញ្ញវត្ថុ ដោយ អនុលោមទៅតាមស្តង់ដាររបាយការណ៍ទាក់ទងនឹងហិរញ្ញវត្ថុអន្តរជាតិនៃកម្ពុជា និងសេចក្តីណែនាំរបស់ធនាគារ- ជាតិ នៃ កម្ពុជា និងទទួលខុសត្រូវលើប្រព័ន្ធត្រួតពិនិត្យផ្ទៃក្នុង ដែលអ្នកគ្រប់គ្រងកំណត់ថាមានភាពចាំបាច់ សម្រាប់ការរៀបចំរបាយការណ៍ហិរញ្ញវត្ថុឱ្យច្រៀមផុតពីការបង្ហាញខុសជាសារវន្ត ដោយសារតែការក្លែងបន្លំ ឬ កំហុសឆ្គង។

នៅក្នុងការរៀបចំរបាយការណ៍ហិរញ្ញវត្ថុ អ្នកគ្រប់គ្រង មានភារៈទទួលខុសត្រូវលើការវាយតម្លៃនូវ លទ្ធភាពរបស់ សម្ព័ន្ធធនាគារ និងធនាគារ ក្នុងការបន្តនិរន្តរភាពអាជីវកម្ម ការលាតត្រដាងព័ត៌មាន ប្រសិនបើ ពាក់ព័ន្ធនូវបញ្ហា ទាំងឡាយដែលទាក់ទងទៅនឹងនិរន្តរភាពអាជីវកម្ម និងប្រើប្រាស់មូលដ្ឋាននិរន្តរភាពនៃគណនេយ្យ លើកលែងតែ អ្នកគ្រប់គ្រងមានបំណងចង់ជម្រះបញ្ជី ផ្អាកដំណើរការសម្ព័ន្ធធនាគារ និងធនាគារ ឬគ្មានជម្រើសសមរម្យដទៃ ទៀតក្រៅពីធ្វើបែបនេះ។

អ្នកទទួលខុសត្រូវលើអតិថិជនកិច្ច មានភារៈទទួលខុសត្រូវក្នុងការត្រួតពិនិត្យដំណើរការនៃការរាយការណ៍ ហិរញ្ញវត្ថុរបស់សម្ព័ន្ធធនាគារ និងធនាគារ។

### **ការទទួលខុសត្រូវរបស់សវនករ សម្រាប់ការធ្វើសវនកម្មរបាយការណ៍ហិរញ្ញវត្ថុ**

គោលដៅរបស់យើងខ្ញុំ គឺទទួលបាននូវអំណះអំណាងសមហេតុផលថារបាយការណ៍ហិរញ្ញវត្ថុទាំងមូលមិនមាន ការបង្ហាញខុសជាសារវន្តដោយសារតែការក្លែងបន្លំ ឬកំហុសឆ្គង និងផ្តល់នូវរបាយការណ៍របស់សវនករដែលរួម បញ្ចូលមតិរបស់យើងខ្ញុំ។ អំណះអំណាងសមហេតុផល គឺជាអំណះអំណាងមានកម្រិតខ្ពស់មួយ ប៉ុន្តែវាមិនអាច ធានាថា គ្រប់ពេលនៃការធ្វើសវនកម្មដោយអនុលោមទៅតាមស្តង់ដារសវនកម្មអន្តរជាតិនៃកម្ពុជា អាចរកឃើញនូវ ការបង្ហាញខុសជាសារវន្តដែលបានកើតឡើងនោះទេ។

**គណនេយ្យកាន់នាញ និងសវនកម្មប្រតិបត្តិ**  
សមាជិកការព្រហ្មន សនដុន អន្តរជាតិ។ ព្រហ្មន សនដុន អន្តរជាតិ និងសមាជិក គឺមិនមែនជាដៃគូពាណិជ្ជកម្មទាំងសកលលោកទេ។ រាល់សេវាកម្មនានាត្រូវ បានផ្តល់យ៉ាងឯកោដោយសមាជិកនីមួយៗ។



# Grant Thornton

ការបង្ហាញខុសជាសារវន្តអាចកើតឡើងដោយសារការ ក្លែងបន្លំ ឬកំហុសឆ្គង ហើយត្រូវបានចាត់ទុកថាជាសារវន្ត នៅពេលដែលការក្លែងបន្លំ ឬកំហុសឆ្គងតែមួយ ឬក៏រួមបញ្ចូលគ្នា មានផលប៉ះពាល់ដល់ការសម្រេចចិត្តផ្នែក សេដ្ឋកិច្ចរបស់អ្នកប្រើប្រាស់ ដោយយោងលើមូលដ្ឋាននៃរបាយការណ៍ហិរញ្ញវត្ថុនេះ។

ជាផ្នែកមួយនៃការធ្វើសវនកម្ម ដោយអនុលោមតាមស្តង់ដារសវនកម្មអន្តរជាតិនៃកម្ពុជា យើងខ្ញុំអនុវត្តនូវការ វិនិច្ឆ័យដែលប្រកបទៅដោយវិជ្ជាជីវៈ និងរក្សានូវមជ្ឈត្តានិយម ក្នុងអំឡុងពេលសវនកម្ម។ យើងខ្ញុំក៏បាន៖

- ធ្វើការកំណត់ និងវាយតម្លៃនូវហានិភ័យនៃការបង្ហាញខុសជាសារវន្តលើរបាយការណ៍ហិរញ្ញវត្ថុ ថាតើវាកើត ឡើងដោយសារតែការក្លែងបន្លំ ឬកំហុសឆ្គង និងទទួលខុសត្រូវលើការរៀបចំ និងការអនុវត្តនូវនីតិវិធីសវនកម្ម ដើម្បីឆ្លើយតបទៅនឹងហានិភ័យទាំងនោះ និងប្រមូលនូវភស្តុតាងដែលមានលក្ខណៈគ្រប់គ្រាន់ និងសមស្រប ជាមូលដ្ឋានសម្រាប់មតិរបស់យើងខ្ញុំ។ ហានិភ័យដែលមិនអាចរកឃើញនូវការបង្ហាញខុសជាសារវន្តដែល កើតឡើងដោយសារតែការក្លែងបន្លំមានលក្ខណៈខ្ពស់ជាងការបង្ហាញខុសកើតឡើងពីកំហុសឆ្គង ដោយសារ តែការក្លែងបន្លំ អាចរួមបញ្ចូលទាំងការផ្សំគំនិតគ្នា ការលួចបន្លំ ការលុបចោលដោយចេតនាការបកស្រាយមិន ពិត ឬមិនអនុវត្តតាមនីតិវិធីគ្រប់គ្រងផ្ទៃក្នុង។
- ធ្វើការស្វែងយល់អំពីការគ្រប់គ្រងផ្ទៃក្នុង ដែលពាក់ព័ន្ធនឹងការធ្វើសវនកម្ម ក្នុងគោលបំណងដើម្បីរៀបចំនូវ នីតិវិធីសវនកម្មដែលសមស្របទៅតាមកាលៈទេសៈ ប៉ុន្តែមិនមែនក្នុងគោលបំណងដើម្បីបញ្ចេញមតិលើ ប្រសិទ្ធភាពនៃការគ្រប់គ្រងផ្ទៃក្នុងរបស់សម្ព័ន្ធធនាគារ និងធនាគារឡើយ។
- ធ្វើការវាយតម្លៃលើភាពសមស្របនៃគោលនយោបាយគណនេយ្យដែលបានប្រើប្រាស់ និងភាពសមហេតុ- ផលនៃគណនេយ្យប៉ាន់ស្មានសំខាន់ៗ ព្រមទាំងការលាតត្រដាងព័ត៌មានពាក់ព័ន្ធដែលបានធ្វើឡើងដោយ អ្នកគ្រប់គ្រង។
- ធ្វើការសន្និដ្ឋានលើភាពសមស្រប ចំពោះការប្រើប្រាស់មូលដ្ឋានគណនេយ្យរបស់អ្នកគ្រប់គ្រង ក្នុងការរក្សា និរន្តរភាព និងដោយផ្អែកទៅលើភស្តុតាងសវនកម្មដែលទទួលបានដើម្បីធ្វើការសន្និដ្ឋានថាភាពមិនច្បាស់ លាស់ជាសារវន្តកើតឡើងពាក់ព័ន្ធនឹងព្រឹត្តិការណ៍ ឬលក្ខខណ្ឌដែលអាចធ្វើឱ្យមានមន្ទិលជាសារវន្តលើ លទ្ធភាពរបស់សម្ព័ន្ធធនាគារ និងធនាគារដើម្បីបន្តរក្សានិរន្តរភាពអាជីវកម្មដែរឬទេ។ ប្រសិនបើយើងខ្ញុំធ្វើការ សន្និដ្ឋានថាមានភាពមិនប្រាកដប្រជាជាសារវន្តបានកើតឡើង យើងខ្ញុំចាំបាច់ត្រូវបញ្ចូលនៅក្នុងរបាយការណ៍ សវនកម្មរបស់យើងខ្ញុំ ដើម្បីទាញចំណាប់អារម្មណ៍លើការលាតត្រដាងព័ត៌មានពាក់ព័ន្ធនៅក្នុងរបាយការណ៍ ហិរញ្ញវត្ថុ ឬប្រសិនបើការលាតត្រដាងព័ត៌មាន មានលក្ខណៈមិនគ្រប់គ្រាន់ យើងខ្ញុំចាំបាច់ត្រូវធ្វើការកែប្រែមតិ របស់យើងខ្ញុំ។ ការសន្និដ្ឋានរបស់យើងខ្ញុំ គឺផ្អែកតាមភស្តុតាងសវនកម្ម ដែលប្រមូលបានត្រឹមកាលបរិច្ឆេទនៃ របាយការណ៍សវនកម្មរបស់យើងខ្ញុំ។ ទោះជាយ៉ាងណាក៏ដោយ ព្រឹត្តិការណ៍ ឬលក្ខខណ្ឌនាពេលអនាគតអាចធ្វើ ឱ្យសម្ព័ន្ធធនាគារ និងធនាគារបញ្ឈប់និរន្តរភាពនៃអាជីវកម្មបាន។
- វាយតម្លៃលើការបង្ហាញ ទម្រង់ និងខ្លឹមសារនៃរបាយការណ៍ហិរញ្ញវត្ថុទាំងមូល ដែលរួមបញ្ចូល ទាំងការលាត ត្រដាងព័ត៌មានថាតើរបាយការណ៍ហិរញ្ញវត្ថុបានបង្ហាញពីប្រតិបត្តិការ និងព្រឹត្តិការណ៍ពាក់ព័ន្ធក្នុងអត្ថន័យ ដែលអាចសម្រេចបាននូវការបង្ហាញរបាយការណ៍ហិរញ្ញវត្ថុដ៏ត្រឹមត្រូវ។

### គណនេយ្យកងរដ្ឋនាញ និងសវនកម្មប្រតិបត្តិ

សមាជិកការព្រហ្មន សនដុន អន្តរជាតិ។ ការព្រហ្មន សនដុន អន្តរជាតិ និងសមាជិក គឺមិនមែនជាដៃគូពាណិជ្ជកម្មទូទាំងសកលលោកទេ។ រាល់សេវាកម្មនានាត្រូវ បានផ្តល់យ៉ាងឯករាជ្យដោយសមាជិកនីមួយៗ។





- ប្រមូលនូវភស្តុតាងសវនកម្មដែលសមស្រប និងគ្រប់គ្រាន់ ពាក់ព័ន្ធនឹងព័ត៌មានហិរញ្ញវត្ថុនៃអង្គភាព ឬសកម្មភាពអាជីវកម្ម នៅក្នុងសម្ព័ន្ធធនាគារ ដើម្បីបញ្ចេញមតិលើរបាយការណ៍ហិរញ្ញវត្ថុរួម។ យើងខ្ញុំទទួលខុសត្រូវក្នុងការដឹកនាំ ការត្រួតត្រាមើល និងការប្រតិបត្តិសវនកម្មរបស់សម្ព័ន្ធធនាគារ។ យើងខ្ញុំរក្សាការទទួលខុសត្រូវលើមតិសវនកម្មរបស់យើងខ្ញុំ។

យើងខ្ញុំផ្តល់ព័ត៌មានជូនអ្នកទទួលខុសត្រូវលើអភិបាលកិច្ច រួមបញ្ចូលទាំងបញ្ហាផ្សេងទៀត ដូចជាវិសាលភាព និងពេលវេលាដែលបានគ្រោងទុកសម្រាប់ការធ្វើសវនកម្ម និងការរកឃើញបញ្ហាជាសារវន្តផ្សេងទៀតដែលមានចំណុចខ្វះខាតនៃការគ្រប់គ្រងផ្ទៃក្នុងដែលបានរកឃើញក្នុងអំឡុងពេលធ្វើសវនកម្ម។

យើងខ្ញុំក៏បានផ្តល់សេចក្តីបញ្ជាក់ជូនអ្នកទទួលខុសត្រូវលើអភិបាលកិច្ចថា យើងខ្ញុំបានអនុលោមតាមលក្ខខណ្ឌតម្រូវនៃក្រមសីលធម៌វិជ្ជាជីវៈដែលពាក់ព័ន្ធលើឯករាជ្យភាពរបស់យើងខ្ញុំ និងបានជម្រាបជូនពួកគាត់នូវរាល់ទំនាក់ទំនង និងបញ្ហាផ្សេងៗទៀតដែលអាចត្រូវបានយកមកពិចារណាយ៉ាងសមហេតុផល ថាអាចមានទំនាក់ទំនងទៅនឹងការការពារឯករាជ្យភាពរបស់យើងខ្ញុំ។

បញ្ហាដែលយើងខ្ញុំបានជម្រាបជូនអ្នកទទួលខុសត្រូវលើអភិបាលកិច្ច គឺជាបញ្ហាដែលយើងខ្ញុំកំណត់ថាមានសារៈសំខាន់បំផុត នៅក្នុងការធ្វើសវនកម្មលើរបាយការណ៍ហិរញ្ញវត្ថុ សម្រាប់ឆ្នាំបច្ចុប្បន្ន ហើយបញ្ហានេះគឺជាបញ្ហាសំខាន់ក្នុងការធ្វើសវនកម្ម។ យើងខ្ញុំបង្ហាញបញ្ហានេះ នៅក្នុងរបាយការណ៍សវនកម្មលើកលែងតែច្បាប់ ឬបទប្បញ្ញត្តិរារាំងនូវការលាតត្រដាងជាសាធារណៈអំពីបញ្ហានេះក្នុងការធ្វើសវនកម្ម ឬក៏ក្នុងកាលៈទេសៈដ៏កម្របំផុត នៅពេលដែលយើងខ្ញុំរកឃើញថាបញ្ហានោះ មិនត្រូវបានបង្ហាញក្នុងរបាយការណ៍របស់យើងខ្ញុំ ដោយសារតែផលអវិជ្ជមានអាចមានច្រើនជាងអត្ថប្រយោជន៍ជាសាធារណៈ ដែលកើតចេញពីការជូនដំណឹងនេះ ។

របាយការណ៍ហិរញ្ញវត្ថុ ដែលបានធ្វើសវនកម្មរួច នៅថ្ងៃទី៣១ ខែធ្នូ ឆ្នាំ២០២២ របស់ធនាគារ អេស៊ីលីដា ភីអិលស៊ី និងក្រុមហ៊ុនបុត្រសម្ព័ន្ធ



# Grant Thornton

នាយកសវនករជំនាញដែលចូលរួមក្នុងលទ្ធផលសវនកម្មនៅក្នុងរបាយការណ៍ សវនករឯករាជ្យនេះគឺ

លោក **Ronald C. Almera** ។

Grant Thornton



ហ្គ្រេន សនចុន (ខេមបូឌា) លីមីតធីត

គណនេយ្យករជំនាញ

សវនករប្រតិបត្តិស្រុកចុះបញ្ជី

**Ronald C. Almera**

នាយកសវនករជំនាញ

រាជធានីភ្នំពេញ ព្រះរាជាណាចក្រកម្ពុជា

ថ្ងៃទី៨ ខែកុម្ភៈ ឆ្នាំ២០២៣

គណនេយ្យករជំនាញ និងសវនករប្រតិបត្តិ

សមាជិកភាពហ្គ្រេន សនចុន អន្តរជាតិ។ ហ្គ្រេន សនចុន អន្តរជាតិ និងសមាជិក គឺមិនមែនជាដៃគូពាណិជ្ជកម្មទូទាំងសកលលោកទេ។ រាល់សេវាកម្មនានាត្រូវបានផ្តល់យ៉ាងឯករាជ្យដោយសមាជិកនីមួយៗ។



# ធនាគារ អេស៊ីប៊ីជា ភីអិលស៊ី និង ក្រុមហ៊ុនបុត្រសម្ព័ន្ធ

## របាយការណ៍ស្ថានភាពហិរញ្ញវត្ថុរួម នាថ្ងៃទី៣១ ខែធ្នូ ឆ្នាំ២០២២ និងឆ្នាំ២០២១

កំណត់សម្គាល់	២០២២ ដុល្លារអាមេរិក	២០២១ ដុល្លារអាមេរិក (កំណត់សម្គាល់ ៤២)	២០២២ លានរៀល (កំណត់សម្គាល់ ៥)	២០២១ លានរៀល (កំណត់សម្គាល់ ៥ និង ៤២)
<b>ទ្រព្យសកម្ម</b>				
សាច់ប្រាក់ក្នុងដៃ	៧	៤៩៧.០២៧.០៤១	២.០៤៦.២៦០.៣២៨	១.៨៣៤.៨២៨.៣៥៧
ប្រាក់បញ្ញើនៅធនាគារផ្សេងៗ-សុទ្ធ	៨	៨៤៦.៦០២.១៧៥	៥៧៧.១១៧.២៩៨	២.៣៥១.១៧៥.៨៧២
កាត់និយោគហិរញ្ញវត្ថុ-សុទ្ធ	៩	៥៥៦.០៣៧.៥៣២	៨០១.០៨៤.៣៩២	៣.២៦៣.៦១៧.៨១៣
ឥណទាន និងបុរេប្រទាន-សុទ្ធ	១០	៦.៣៧៩.៤០៦.០៩៣	៥.៣៩៣.៩៥៣.៥០៣	២១.២៦៤.០១៤.៨៨៥
ទ្រព្យសកម្មផ្សេងៗ	១១	៧៨.៨១៨.៥៦៦	២៨.១៤១.១៩០	១១៤.៦៤៧.២០៨
ប្រាក់បញ្ញើតាមច្បាប់	១២	៤៨២.៣៣០.៩៩៣	៤១៥.៤៥៦.៩៦០	១.៦៩២.៥៧១.៦៥៥
ទ្រព្យ និងបរិក្ខារ-សុទ្ធ	១៤	១៤០.២២០.៧០៩	១៣៩.៤៣១.២៤៤	៥៦៨.០៤២.៨៨៨
ទ្រព្យសកម្មអរូបី-សុទ្ធ	១៥	១០.៨៩៦.៥៤១	១២.២៦៦.០៩៨	៥០.០៥៣.៥៦៣
សិទ្ធិប្រើប្រាស់ទ្រព្យសកម្ម-សុទ្ធ	១៦	២៨.៧៨៥.៨០៥	២៨.៣៣៧.៨៨៤	១១៥.៤៤៨.៥៣៩
ទ្រព្យសកម្មពន្ធពន្យារ	១៧	១.៤០៧.២៥៨	៩.០៦៨.៦០៦	៣៦.៩៤៥.៥០១
ឧបករណ៍ហិរញ្ញវត្ថុនិស្សន្ទ	២៣	៩.៦៣០.៥៩៣	-	៣៩.៦៤៩.១៥១
<b>ទ្រព្យសកម្មសរុប</b>		<b>៩.០៣១.១៦៣.៣០៦</b>	<b>៧.៨៥៥.២៥២.៣២៤</b>	<b>៣៧.១៨១.២៩៩.៣២៩</b>
<b>បំណុលនិងមូលធន</b>				
<b>បំណុល</b>				
ប្រាក់បញ្ញើរបស់ធនាគារនិងស្ថាប័នហិរញ្ញវត្ថុផ្សេងៗ	១៨	៤១៧.៨២៦.៣៩៩	៤៨៣.៧៤០.៩៩២	១.៧២០.១៩១.២៨៥
ប្រាក់បញ្ញើរបស់អតិថិជន	១៩	៥.៩៧១.១៦៤.៣០២	៥.២៣២.២៧៨.៦៩៣	២១.៣១១.៣០៣.៣៩៥
បំណុលផ្សេងៗ	២០	១៤១.៦៣០.០៤៤	៧៨.៤២២.១៧១	៥៨៣.០៩០.៨៩១
ប្រាក់កម្ចី	២១	៩៥៧.៣៣៥.៨៦៨	៦០៨.៤៨៨.៨០៣	៣.៩៤១.៣៥១.៧៦៩
បំណុលបន្ទាប់បន្សំ	២២	១២៧.៧៦២.៣២៨	១៥៦.៤៩២.៩៤១	៥២៥.៩៩៧.៥០៤
ឧបករណ៍ហិរញ្ញវត្ថុនិស្សន្ទ	២៣	-	៥០៦.១៥៨	-
បំណុលភតិសន្យា	២៤	២៨.៤៤៨.៧៧០	២៧.៨៧៤.៩៤០	១១៧.១២៣.៥៨៦
អត្ថប្រយោជន៍និយោជិត	២៥	៣៣.៣៧៤.១៩៨	២៦.០៩៦.៨១៧	១៣៧.៤០១.៥៧៣
បំណុលពន្ធលើប្រាក់ចំណេញក្នុងឆ្នាំ	៣២(ក)	៣៤.៤២៨.៤៦២	៣៦.៣១៥.៧៦៧	១៤១.៧៤១.៩៧៨
បំណុលពន្ធពន្យារ	១៧	២.៥៤៥.១១៥	-	១០.៤៧៨.២៣៨
<b>បំណុលសរុប</b>		<b>៧.៧១៤.៥១៥.៤៨៦</b>	<b>៦.៦៥០.២១៧.២៨២</b>	<b>២៧.០៩២.៩៨៥.២០៧</b>
<b>មូលធន</b>				
ដើមទុន	២៦	៤៣៣.១៦៣.០១៩	៤៣៣.១៦៣.០១៩	១.៧៨៣.៣៣២.១៤៩
បុព្វលាភភាគហ៊ុន	២៦	១១.៧០៦.២១៥	១១.៧០៦.២១៥	៤៨.១៩៤.៤៨៧
ទុនប្រុង	៣៦និង៤២	៦៣៨.៨៦២.២៤៨	៥៩២.៤០៣.៥៨៦	២.៦៥៥.៩១៣.២១៩
ប្រាក់ចំណេញរក្សាទុក	៤២	២២៦.៨៥៦.៤៧៩	១៦១.៧៦៩.៤៦៥	៩០៨.២៥០.៧៧៩
ភាគកម្មមិនមានអភិបាលភាព		៦.០៥៩.៨៥៩	៥.៩៩២.៧៥៧	២៤.៩៤៨.៤៤០
<b>មូលធនសរុប</b>		<b>១.៣១៦.៦៨៧.៨២០</b>	<b>១.២០៥.០៣៥.០៧២</b>	<b>៥.៤២០.៦៣៩.០៧៤</b>
<b>បំណុលនិងមូលធនសរុប</b>		<b>៩.០៣១.១៦៣.៣០៦</b>	<b>៧.៨៥៥.២៥២.៣២៤</b>	<b>៣៧.១៨១.២៩៩.៣២៩</b>

កំណត់សម្គាល់ដូចមានភ្ជាប់មកជាមួយ នៅទំព័រទី៣០ ដល់ទី២៥៥ គឺជាផ្នែកមួយនៃរបាយការណ៍ហិរញ្ញវត្ថុនេះ

# ធនាគារ អេស៊ីលីដា ភីអិលស៊ី និង ក្រុមហ៊ុនបុត្រសម្ព័ន្ធ

របាយការណ៍ចំណេញ ឬខាត និងលទ្ធផល លម្អិតផ្សេងៗ  
សម្រាប់ដំណាច់ការិយបរិច្ឆេទដែលបានបញ្ជាក់ថ្ងៃទី៣១ ខែធ្នូ ឆ្នាំ២០២២ និងឆ្នាំ២០២១

	២០២២		២០២១	
	ដុល្លារអាមេរិក	ដុល្លារអាមេរិក	លានរៀល (កំណត់សម្គាល់ ៥)	លានរៀល (កំណត់សម្គាល់ ៥)
ចំណូលការប្រាក់	២៧	២៨	២.៧៤១.៣៦៩.៣៧៥	២.៣៣៤.២១៧.៣៩៥
ចំណាយការប្រាក់	(២២០.៨២២.៤៦៦)	(១៧២.៣៧០.៨១២)	(៩០២.៥០១.៤១៩)	(៧០១.២០៤.៤៦៣)
<b>ចំណូលការប្រាក់សុទ្ធ</b>	<b>៤៤៩.៩៣០.៩៩០</b>	<b>៤០៥.៨៤៦.៥៨៣</b>	<b>១.៨៣៨.៨៦៧.៩៥៦</b>	<b>១.៦៣៣.០១២.៩៣២</b>
ចំណូលកម្រៃនិងជើងសារ	២៩	២៩	១៩៣.៩៤៩.៤១៥	១៧៤.៦៦៥.១១៧
ចំណាយកម្រៃនិងជើងសារ	(៤.៥៦៤.២១៧)	(២.៦៦៦.០០៦)	(១៨.៦៥៣.៩៥៥)	(១០.៨៤៥.៣១២)
<b>ចំណូលកម្រៃនិងជើងសារសុទ្ធ</b>	<b>២៤.៣៨៥.១៩៨</b>	<b>២៤.៥៣៥.១០៥</b>	<b>១៧៥.២៩៥.៤៦០</b>	<b>១៦៣.៨១៩.៨០៥</b>
សំវិធានធននៃការខាតបង់ ឱនភាពនៃតម្លៃលក់ ឥណទាន និងបុរេប្រទាន ប្រាក់បញ្ញើ នៅធនាគារផ្សេងៗ គណនី ក្រុមហ៊ុន និង មូលហ្សូនីនិយោគផ្សេងៗ	១០	១០	(៤៤.១១៥.៣៩៣)	(៥៥.០៨៨.៧៥០)
ការកាត់ត្រាទ្រព្យនៃការខាតបង់ ឱនភាពនៃតម្លៃកិច្ចសន្យាក្រៅតារាងតុល្យការ	១០	១០	១០.៥៧៧	៥៦៧.២៧៩
<b>ចំណាយពីការខាតបង់ ឱនភាពនៃតម្លៃសុទ្ធ</b>	<b>(២០.៥៧៨.៦១៩)</b>	<b>(១៣.៤០២.៥៧៥)</b>	<b>(៤៤.១០៤.៨១៦)</b>	<b>(៥៤.៥២១.៤៧១)</b>
<b>ចំណូលសុទ្ធដារពីការខាតបង់ ឱនភាពនៃតម្លៃ</b>	<b>៤៧២.៧៤៧.៥៦៩</b>	<b>៤១៦.៩៧៩.១១៣</b>	<b>១.៩៣០.០៥៨.៦០០</b>	<b>១.៧៤២.៣១១.២៦៦</b>
ចំណូលផ្សេងៗសុទ្ធ	៣០	៣១	១៩.៩៦១.៦១៧	១០៤.៧២០.០៧៧
ចំណាយទៅ និងរដ្ឋបាល	(២៦៩.៥៥៧.៩៣៦)	(២៤៣.៥០៤.៩៧១)	(១.១០១.៦៨៣.២៨៤)	(៩៩០.៥៧៨.២២២)
<b>ចំណេញសុទ្ធនៃចំណាយទៅលើប្រាក់ចំណេញ</b>	<b>២២៨.៣០៨.១៤៦</b>	<b>២០៤.៧២០.១៣៦</b>	<b>៩៣៣.០៥៤.៣១៦</b>	<b>៨៣២.៩៣៦.៩០២</b>
ចំណាយពន្ធលើប្រាក់ចំណេញ	៣២(ខ)	៣២(ខ)	(១៩០.០១៨.៤០៧)	(១៥៤.៩០៥.៦៥៣)
<b>ប្រាក់ចំណេញសុទ្ធច្បាប់ (យោងទៅលើតម្លៃសុទ្ធច្បាប់)</b>	<b>១៤១.៤១៤.៧៣៩</b>	<b>១៧២.៦៧៥.២៦៨</b>	<b>៧៤៣.០៣៦.៩០៩</b>	<b>៦៧៨.០៣១.២៤៩</b>

# ធនាគារ អេស៊ីលីដា ភីអិលស៊ី និង ក្រុមហ៊ុនបុត្រសម្ព័ន្ធ

## របាយការណ៍ចំណេញ ឬខាត និងលទ្ធផល លម្អិតផ្សេងៗ (ត)

សម្រាប់ដំណាច់ការិយបរិច្ឆេទដែលបានបញ្ជាក់ថ្ងៃទី៣១ ខែធ្នូ ឆ្នាំ២០២២ និងឆ្នាំ២០២១

	២០២២		២០២១	
	ដុល្លារអាមេរិក	ដុល្លារអាមេរិក	លានរៀល	លានរៀល
កំណត់សម្គាល់		(កំណត់សម្គាល់ ៥)	(កំណត់សម្គាល់ ៥)	(កំណត់សម្គាល់ ៥និង៥២)
<b>ប្រាក់ចំណេញមុនពន្ធនៃប្រតិបត្តិការ (ប្រយោជន៍ពន្ធនៃប្រតិបត្តិការ)</b>	១៨១.៨១៤.៧៧៥	១៦៦.៦៧៤.៣៤៨	៧៤៣.០៧៦.៩៨៦	៦៧៨.០៣១.២៤៩
<b>លទ្ធផលលម្អិតផ្សេងៗ</b>				
<i>ធាតុដែលបានលើកកម្ពស់ចំពោះឡើងវិញនៃការប្រយោជន៍នៃប្រតិបត្តិការ</i>				
ការវាស់វែងឡើងវិញនៃកាតព្វកិច្ចអត្ថប្រយោជន៍និយោជិត	២៥	(៤.១៤១.២១៥)	(១២.៧៧៤.១០៧)	(១៦.៨៤៦.៤៦២)
លម្អៀងពីអត្រាប្តូរប្រាក់	-	-	៥៤.០៥៤.៩២០	៣២.២៩១.៥៩៤
<i>ធាតុដែលបានកាត់ចេញចំពោះឡើងវិញនៃការប្រយោជន៍នៃប្រតិបត្តិការ</i>				
លម្អៀងពីការប្តូររូបិយប័ណ្ណ - ក្រុមហ៊ុនបុត្រសម្ព័ន្ធបរទេស	(១៨.៤៨១.១៩៥)	(១៣.៧០០.២៨៤)	(៧៥.៥៣២.៦៤៤)	(៥៥.៧៣២.៧៥៥)
ការវាស់វែងឡើងវិញលើផ្នែកដែលមានប្រសិទ្ធភាពរបស់ឧបករណ៍និស្សន្ទដែលកើតឡើងពីការការពារហានិភ័យលំហូរសាច់ប្រាក់	១០.១៣៦.៧៥១	(៥០៦.១៥៨)	៤១.៤២៨.៩០១	(២.០៥៩.០៥១)
<b>លទ្ធផលលម្អិតផ្សេងៗសរុប</b>	(១១.៤៤៤.៤៣៩)	(១៨.៣៤៧.៦៩៧)	៧.១៧៧.០៧០	(៤៥.៥០៦.៦៧៤)
<b>លទ្ធផលចំណេញលម្អិតសរុបមុនពន្ធនៃប្រតិបត្តិការ</b>	១៧០.៣៧០.៣៣៦	១៤៨.៣២៦.៦៥១	៧៥០.២៥៤.០៥៦	៦៣២.៥២៤.៥៧៥
<b>ប្រាក់ចំណេញមុនពន្ធនៃប្រតិបត្តិការ</b>				
ភាគហ៊ុនិករបស់ធនាគារ	១៨១.៧៣៨.៣៥៨	១៦៦.៩១៣.០៣៨	៧៤២.៧៦៤.៦៧០	៦៧៩.០០២.២៤០
ភាគកម្មនិយមនមានអភិបាលភាព	៧៦.៤១៧	(២៣៨.៦៩០)	៣១២.៣១៦	(៩៧០.៩៩១)
<b>លទ្ធផលចំណេញមុនពន្ធនៃប្រតិបត្តិការសរុប</b>	១៨១.៨១៤.៧៧៥	១៦៦.៦៧៤.៣៤៨	៧៤៣.០៧៦.៩៨៦	៦៧៨.០៣១.២៤៩
<b>លទ្ធផលលម្អិតផ្សេងៗសរុបចំពោះប្រតិបត្តិការ</b>				
ភាគហ៊ុនិករបស់ធនាគារ	១៧០.២៧៧.៦៨៣	១៤៨.៥៨៥.៥២៣	៧៤៩.៧២០.១០៨	៦៣៦.៧៣៩.០៥៧
ភាគកម្មនិយមនមានអភិបាលភាព	៦៧.១០២	(២៥៨.៨៣២)	៥៣៣.៩៤៨	(១.០៥៩.៤៨២)
<b>លទ្ធផលចំណេញមុនពន្ធនៃប្រតិបត្តិការសរុប</b>	១៧០.៣៧០.៣៣៦	១៤៨.៣២៦.៦៥១	៧៥០.២៥៤.០៥៦	៦៣៥.៦៨៤.៥៧៥
ចំណូលក្នុងមួយភាគហ៊ុនិករបស់ធនាគារក្នុងឆ្នាំត្រូវបានបង្ហាញដូចខាងក្រោម៖				
ចំណេញក្នុងមួយភាគហ៊ុនិករបស់ធនាគារ	០,៤២	០,៣៩	១,៧១	១,៥៧
ចំណេញក្នុងមួយភាគហ៊ុនិករបស់ធនាគារ	០,៤២	០,៣៩	១,៧១	១,៥៧

កំណត់សម្គាល់ ៥ ដូចមានភ្ជាប់មកជាមួយ នៅទំព័រទី៣០ ដល់ទី២៥៥ គឺជាផ្នែកមួយនៃរបាយការណ៍ហិរញ្ញវត្ថុនេះ។

# ធនាគារ អេស៊ីលីជា ភីអិលស៊ី និង ក្រុមហ៊ុនបុត្រសម្ព័ន្ធ

## របាយការណ៍ស្តីពីបម្រែបម្រួលមូលធនរួម

### សម្រាប់ដំណាច់ការិយបរិច្ឆេទដំបូងបង្អស់នៃថ្ងៃទី៣១ ខែធ្នូ ឆ្នាំ២០២២ និងឆ្នាំ២០២១

ផ្តល់ជូនការស៊ីនីយ៉ាស៍ក្រុមហ៊ុនរួម

	ដើមទុន		បុព្វលាភការងារ		ទុនរួម		បំណែងចែកប្រាក់		សរុប		ការផ្សព្វផ្សាយសេវា		មូលធនសរុប		
	ជុំនួនភាគហ៊ុន	លានរៀល (កំណត់សម្គាល់ ៥)	ជុំនួនភាគហ៊ុន	លានរៀល (កំណត់សម្គាល់ ៥)	ជុំនួនភាគហ៊ុន	លានរៀល (កំណត់សម្គាល់ ៥)	ជុំនួនភាគហ៊ុន	លានរៀល (កំណត់សម្គាល់ ៥)	ជុំនួនភាគហ៊ុន	លានរៀល (កំណត់សម្គាល់ ៥)	ជុំនួនភាគហ៊ុន	លានរៀល (កំណត់សម្គាល់ ៥)	ជុំនួនភាគហ៊ុន	លានរៀល (កំណត់សម្គាល់ ៥)	
<b>នៅថ្ងៃទី១៩ ខែមករា ឆ្នាំ២០២២ បានធ្វើ</b>															
បំណែងចែកឡើងវិញ ភាគហ៊ុនស្រុក (៥)	៤៣៣.១៦៣.០១៩	១.៧៦៤.៧០៦.១៣៩	១១.៧០៦.២១៥	៤៧.៦៩១.១២០	៥៩២.៤០៣.៥៨៦	២.៤៣១.៣៧០.៨២៧	១៦១.៧៦៩.៤៦៥	៦៤១.១៣០.១៨២	១.១៩៩.០៤២.២៨៥	៤.៨៤៤.៨៤៤.២៦៨	៥.៩៩២.៧៥៧	២៤.៤១៤.៤៩២	១.២០៥.០៣៥.០៤២	៤.៩០៩.៣១២.៧៦០	
ប្រាក់ចំណេញក្នុងឆ្នាំ	-	-	-	-	-	-	១៨១.៧៣៤.៣៤៨	៧៤២.៧៦៤.៦៧០	១៨១.៧៣៤.៣៤៨	៧៤២.៧៦៤.៦៧០	៧៦.៤១៧	៣១២.៣១៦	១៨១.៨១៤.៧៧៥	៧៤៣.០៧៦.៩៨៦	
លទ្ធផលចំណេញលម្អិតផ្សេងៗ៖															
ការវិនិយោគប្រាក់ចំណេញលើផ្នែកដែលមាន															
ប្រសិទ្ធភាពរបស់ឧបករណ៍សិប្បន្តដែល															
កើតឡើងពីការការពារហានិភ័យលើហូរ															
សាច់ប្រាក់	-	-	-	-	១០.១៣៦.៧៥១	៤១.៤២៤.៩០១	-	-	១០.១៣៦.៧៥១	៤១.៤២៤.៩០១	-	-	១០.១៣៦.៧៥១	៤១.៤២៤.៩០១	
ការវិនិយោគប្រាក់ចំណេញនៃកាតព្វកិច្ចអត្ត															
ប្រយោជន៍និយោជិត	-	-	-	-	-	-	(៣.១២០.៨០២)	(១២.៧៥៤.៧១៤)	(៣.១២០.៨០២)	(១២.៧៥៤.៧១៤)	(៤.៧៤៤)	(១៩.៣៨៩)	(៣.១២៤.៥៤៦)	(១២.៧៧៤.១០៧)	
លម្អៀងពីការប្តូរចំណូល-ក្រុមហ៊ុន															
បុត្រសម្ព័ន្ធដោល	-	-	-	-	(១៤.៤៧៦.៦២៤)	(៧៥.៥១៣.៩៦២)	-	-	(១៤.៤៧៦.៦២៤)	(៧៥.៥១៣.៩៦២)	(៤.៥៧១)	(១៤.៦៨២)	(១៤.៤៨១.១៩៥)	(៧៥.៥៣២.៦៤៤)	
លម្អៀងពីអត្រាប្តូរប្រាក់	-	-	-	-	-	-	១២.៣១៤.៦១២	-	-	១២.៣១៤.៦១២	-	២៥៩.៧០៣	-	១២.៥៧៤.៣១៥	
<b>លទ្ធផលចំណេញសរុប</b>	-	-	-	-	(៤.៣៣៩.៤៧៣)	(២១.៧៧០.៤៤៩)	១៧៤.៦១៧.៥៥៦	៧៣០.០០៩.៩៥២	១៧០.២៧៧.៦៤៣	៧០៤.២៣៩.៥០៣	៦៧.១០២	៥៣៣.៩៤៨	១៧០.៣៤៤.៧៨៥	៧០៤.៧៧៣.៤៥១	
<b>ប្រតិបត្តិការជាមួយការងារស៊ីនីយ៉ាស៍</b>															
ការបង្កើនដើមទុនរបស់ AEL	-	-	-	-	-	-	(៣១២.៤៤៦)	(១.២៧៦.៩៦៧)	(៣១២.៤៤៦)	(១,២៧៦,៩៦៧)	-	-	(៣១២,៤៤៦)	(១,២៧៦,៩៦៧)	
ភាគលាភបានបង់	-	-	-	-	-	-	(៥៤.៤១៩.៥៦១)	(២៣៧.៦៥០.៧៧៥)	(៥៤.៤១៩.៥៦១)	(២៣៧.៦៥០.៧៧៥)	-	-	(៥៤.៤១៩.៥៦១)	(២៣៧.៦៥០.៧៧៥)	
ការផ្ទេរពីប្រាក់ចំណេញក្រុមហ៊ុនទៅដាក់ទុន															
ប្រែប្រួលតាមបទប្បញ្ញត្តិ	-	-	-	-	៥៤.៧៩៤.៥៣៥	២២៣.៩៦១.៦១៣	(៥៤.៧៩៤.៥៣៥)	(២២៣.៩៦១.៦១៣)	-	-	-	-	-	-	
លម្អៀងពីអត្រាប្តូរប្រាក់	-	១៤.៦២៦.០១០	-	៥០៣.៣៦៧	-	២២.៣៥១.២២៤	-	-	-	៤១.៤៨០.៦០៥	-	-	-	៤១.៤៨០.៦០៥	
<b>ប្រតិបត្តិការជាមួយការងារស៊ីនីយ៉ាស៍សរុប</b>	-	១៤.៦២៦.០១០	-	៥០៣.៣៦៧	៥៤.៧៩៤.៥៣៥	២៤៦.៣១២.៤៤១	(១១៣.៥៣០.៥៤២)	(៤៦២.៤៤៩.៣៤៥)	(៥៤.៧៣២.០០៧)	(១៩៧.៤៤៧.១៣៧)	-	-	(៥៤.៧៣២.០០៧)	(១៩៧.៤៤៧.១៣៧)	
<b>នៅថ្ងៃទី៣១ ខែធ្នូ ឆ្នាំ២០២២</b>	<b>៤៣៣.១៦៣.០១៩</b>	<b>១.៧៧៩.៣៣២.១៤៩</b>	<b>១១.៧០៦.២១៥</b>	<b>៤៨.១៩៥.៤៨៧</b>	<b>៦៣៨.៨៦២.២៤៤</b>	<b>២.៦៥៥.៩១៣.២១៩</b>	<b>២២៦.៤៤៦.៤៧៩</b>	<b>៩០៤.២៥០.៧៧៩</b>	<b>១.៣១០.៥៤៧.៩៦១</b>	<b>៥.៥៤៩.០៨០.៦៣៤</b>	<b>៦.០៥៩.៤៤៩</b>	<b>២៤.៩៤៤.៨៤០</b>	<b>១.៣១៦.៦៤៧.៨២៧</b>	<b>៥.៥២០.៦៣៩.០៧៤</b>	

# ធនាគារ អេស៊ីលីជា ភីអិលស៊ី និង ក្រុមហ៊ុនបុត្រសម្ព័ន្ធ

## របាយការណ៍ស្តីពីបម្រែបម្រួលមូលធនរួម (ត)

### សម្រាប់ដំណាច់ការិយបរិច្ឆេទដែលបានបញ្ចប់ថ្ងៃទី៣១ ខែធ្នូ ឆ្នាំ២០២២ និងឆ្នាំ២០២១

ផ្តល់ជូនការហ៊ុននិងរបស់ក្រុមហ៊ុនរួម

	ដើមទុន		មូលធនការហ៊ុន		ទុនប្រមូល		បំណែងប្រាក់		ស្តុក		ការទុកបម្រុងសម្រាប់ហានិភ័យ		មូលធនសរុប	
	ដុល្លារអាមេរិក	លានរៀល (កំណត់សម្គាល់ ៥)	ដុល្លារអាមេរិក	លានរៀល (កំណត់សម្គាល់ ៥)	ដុល្លារអាមេរិក	លានរៀល (កំណត់សម្គាល់ ៥)	ដុល្លារអាមេរិក	លានរៀល (កំណត់សម្គាល់ ៥)	ដុល្លារអាមេរិក	លានរៀល (កំណត់សម្គាល់ ៥)	ដុល្លារអាមេរិក	លានរៀល (កំណត់សម្គាល់ ៥)	ដុល្លារអាមេរិក	លានរៀល (កំណត់សម្គាល់ ៥)
<b>នាថ្ងៃទី០១ មករា ឆ្នាំ២០២១</b>	៤៣៣.១៦៣.០១៩	១.៧៥២.១៨៤.៨១២	១១.៧០៦.២១៥	៤៧.៣៥១.៦៤០	៥០៣.០៩៥.២៣៦	២.០៨៤.៧០៨.៩៩៧	១៨១.៦៦២.០៣៧	៥៥៩.៣៣០.១២៧	១.០៨៩.៦២៥.៥០៧	៤.៤០៧.៥៣៥.១៧៦	-	-	១.០៨៩.៦២៥.៥០៧	៤.៤០៧.៥៣៥.១៧៦
ប្រាក់ចំណេញក្នុងឆ្នាំ	-	-	-	-	-	-	១៦៦.៩១៣.០៣៤	៦៧៩.០០២.២៤០	១៦៦.៩១៣.០៣៤	៦៧៩.០០២.២៤០	(២៣៤.៦៩០)	(៩៧០.៩៩១)	១៦៦.៦៧៨.៣៤៤	៦៧៨.០៣១.២៤៥
លទ្ធផលចំណេញស្តីពីផ្សេងៗ ៖														
ការវិនិយោគប្រយោជន៍និយោជិត	-	-	-	-	-	-	(៤.១២៤.១០៩)	(១៦.៧៧៦.៤៧៥)	(៤.១២៤.១០៩)	(១៦.៧៧៦.៤៧៥)	(១៧.១០៦)	(៦៩.៥៤៧)	(៤.១៤១.២១៥)	(១៦.៨៤៦.៤២២)
ការវិនិយោគប្រយោជន៍និយោជិត ភាគបស់ឧបករណ៍និស្សន្ទដែលកើតឡើងពីការការពារហានិភ័យលំហូរសាច់ប្រាក់	-	-	-	-	-	-	(៥០៦.១៥៤)	(២.០៥៩.០៥១)	(៥០៦.១៥៤)	(២.០៥៩.០៥១)	-	-	(៥០៦.១៥៤)	(២.០៥៩.០៥១)
លទ្ធផលពីការប្តូរចំណុះប្រាក់ - ក្រុមហ៊ុនបុត្រសម្ព័ន្ធដោយសេរី	-	-	-	-	(១៣.៦៩៧.២៤៤)	(៥៥.៧២០.៤០៥)	-	-	(១៣.៦៩៧.២៤៤)	(៥៥.៧២០.៤០៥)	(៣.០៣៦)	(១២.៣៥០)	(១៣.៧០០.២៨៤)	(៥៥.៧៣២.៧៥៥)
លទ្ធផលពីអត្រាប្តូរប្រាក់	-	-	-	-	-	-	-	-	-	-	-	(១.៥៥៤)	-	-
<b>លទ្ធផលបំណែងប្រាក់ប្រចាំឆ្នាំ</b>	-	-	-	-	(១៣.៦៩៧.២៤៤)	(៥៥.៧២០.៤០៥)	១៦៦.៦៧៨.៣៤៤	៦៦៦.៦៦៦.៣១៤	១៤៨.៥៥៤.៥២៣	៦៦៦.៦៦៦.៣១៤	(២៤៨.៤៣៦)	(១.០៤៤.៥៤២)	១៤៨.៣៦៦.៦៩១	៦៦៤.៤៧៣.៣២០
<b>ប្រតិបត្តិការធនាគារហ៊ុននិងរួម</b>														
ការបង្កើនដើមទុនរបស់ AB វិនិយោគដោយ AFT ភាគលាភបានបង់	-	-	-	-	-	-	(៤២.៤៩៣.២៩៣)	(១៧២.៤៦២.៧១៦)	(៤២.៤៩៣.២៩៣)	(១៧២.៤៦២.៧១៦)	-	-	(៤២.៤៩៣.២៩៣)	(១៧២.៤៦២.៧១៦)
ការផ្ទេរពីប្រាក់ចំណេញក្រុមហ៊ុនទៅជាទុនប្រមូលទុកទៅ	-	-	-	-	-	-	(៤២៣.៤៦៣)	(១.៧២៤.២៧៥)	(៤២៣.៤៦៣)	(១.៧២៤.២៧៥)	-	-	(៤២៣.៤៦៣)	(១.៧២៤.២៧៥)
ការផ្ទេរពីប្រាក់ចំណេញក្រុមហ៊ុនទៅជាទុនប្រមូលតាមបទប្បញ្ញត្តិ	-	-	-	-	១០០.៤៤៤.៤៣៧	៤០៤.៧៧០.៦៩០	(១០០.៤៤៤.៤៣៧)	(៤០៤.៧៧០.៦៩០)	-	-	-	-	-	-
ការផ្ទេរពីប្រាក់ចំណេញក្រុមហ៊ុនទៅជាអប្បបរមាភាគកម្ម	-	-	-	-	-	-	៧២០.០៩២	២.៩២៩.៣៣៤	៧២០.០៩២	២.៩២៩.៣៣៤	(៧២០.០៩២)	(២.៩២៩.៣៣៤)	-	-
អប្បបរមាភាគកម្មទុនប្រមូល	-	-	-	-	៣.០២៥.៣១៩	១២.៣១៩.២០២	-	-	៣.០២៥.៣១៩	១២.៣១៩.២០២	-	-	៣.០២៥.៣១៩	១២.៣១៩.២០២
លទ្ធផលពីអត្រាប្តូរប្រាក់	-	១២.៥៦១.៧២៧	-	៣៣៩.៤៤០	-	-	១៤.២៧២.៤៣៤	-	-	២៧.១៧៣.៧៤៥	-	៣៧.៥១០	-	២៧.២១១.២៥៥
<b>ប្រតិបត្តិការធនាគារហ៊ុននិងរួមសរុប</b>	-	១២.៥៦១.៧២៧	-	៣៣៩.៤៤០	១០៣.៥១២.៧៤៦	៤៣៥.៣៦២.៤៣០	(១៥២.៦៤១.៥០១)	(៥៤០.៤២៤.៣៤៧)	(៣៩.១៦៤.៧៤៥)	(១៣២.១៦៤.៧១០)	៦.២៥១.៥៤៩	២៤.៤៦៤.៩៧៤	(៣២.៩៧៧.១៤៦)	(១០៦.៦៩៥.៧៣៦)
<b>នាថ្ងៃទី៣១ ធ្នូ ឆ្នាំ២០២១</b>	៤៣៣.១៦៣.០១៩	១.៧៦៤.៧០៦.១៣៩	១១.៧០៦.២១៥	៤៧.៦៩១.១២០	៥៩៦.៩០៧.៤៨២	២.៤៣៣.៤៣២.៩១៥	១៦៦.៦៦៦.៣១៤	៦៦៦.៦៦៦.៣១៤	១.១៤៨.០៨០.២៤៥	៤.៤៤៤.៤៤៧.២៦៤	៥.៩៩២.៧៤៧	២៤.៤១៤.៤៩២	១.១៤៨.០៨០.២៤៥	៤.៤៤៤.៤៤៧.២៦៤

កំណត់សម្គាល់ដូចមានភ្ជាប់មកជាមួយ នៅទំព័រទី ៣០ ដល់ទី ២៥៥ គឺជាផ្នែកមួយនៃរបាយការណ៍ហិរញ្ញវត្ថុនេះ។

# ធនាគារ អេស៊ីប៊ីជាកីរិលស៊ី និង ក្រុមហ៊ុនបុត្រសម្ព័ន្ធ

## របាយការណ៍លំហូរសាច់ប្រាក់រួម

សម្រាប់ដំណាច់ការិយបរិច្ឆេទដែលបានបញ្ចប់ថ្ងៃទី៣១ ខែធ្នូ ឆ្នាំ២០២២ និងឆ្នាំ២០២១

	កំណត់សម្គាល់	២០២២	២០២១	២០២២	២០២១
		ដុល្លារអាមេរិក	ដុល្លារអាមេរិក	ពាន់រៀល (កំណត់សម្គាល់ ៥)	ពាន់រៀល (កំណត់សម្គាល់ ៥)
<b>លំហូរសាច់ប្រាក់ពីសកម្មភាពប្រតិបត្តិការ</b>					
ប្រាក់ចំណេញក្នុងឆ្នាំមុនពេលបង់ពន្ធ		២២៨.៣០៤.១៤៦	២០៤.៧៥៣.៤១៧	៩៣៣.០៩៥.៣៩៣	៨៣២.៩៣៦.៩០២
<i>និយ័តកម្មលើ៖</i>					
រំលស់របស់ទ្រព្យនិងធាតុ	១៤	២១.៩៩១.៣៧៣	២០.៤១៣.៥៩១	៨៩.៨៧៨.៧៤១	៨៣.០៤២.៤៨៨
ការខាតបង់ឱនភាពនៃតម្លៃសុទ្ធ	១០	២០.៥៧៨.៦១៩	១៣.៤០២.៥២៥	៨៤.១០៤.៨១៦	៥៤.៥២១.៤៧១
រំលស់របស់សិទ្ធិប្រើប្រាស់ទ្រព្យសកម្ម	១៦	១១.៧៧៧.៣២១	១១.១៩២.២១៩	៤៨.១៣៣.៩១១	៤៥.៥២៩.៩៤៧
អត្ថប្រយោជន៍ប្រាក់បំណាច់អតីតភាពការងារ	២៤(ក)	៩.២៦០.៣៤៣	៨.០៨០.៧២៩	៣៧.៨៤៧.០២២	៣២.៨៧២.៤០៦
រំលស់លើទ្រព្យសកម្មរួម	១៥	៣.០៩៦.៥៤៦	៣.៨៨៩.៩៦០	១២.៦៥៥.៥៨៤	១៥.៨២៤.៣៥៧
ចំណាយអត្ថប្រយោជន៍ពេលចូលនិវត្តន៍	២៤(ក)	២.៨៧៧.០៤៤	២.០២៩.៨៣១	១១.៧៩៩.៣៤៩	៨.៥៥៧.៣៥៣
ចំណាយលើមូលនិធិអភិវឌ្ឍន៍វិជ្ជាជីវៈ	២៤(ខ)	១.៧៧៤.៩៩៧	១.៥៧៤.៦៥៨	៧.២៥៤.៤១៣	៦.៤០៥.៧០៩
និយ័តកម្មលើទ្រព្យនិងធាតុ		៤៨២.៣៤១	៥៧៨.៩៤៣	១.៩៧១.៣២៤	២.៣៥៥.១៤០
មូលនិធិសោធននិវត្តន៍		៧១.៥៣៧	-	២៩២.៣៧២	-
និយ័តកម្មទ្រព្យសកម្មរួម		(៥០.១៥២)	(២៥៦.៨២៩)	(២០៤.៩៧១)	(១.០៤៤.៧៨០)
ចំណូលភាគលាភ	៣០	(១១៧.៣៣៣)	(១១៦.៦១៤)	(៤៧៤.៥៤០)	(៤៧៤.៣៨៦)
ចំណេញពីការលក់ទ្រព្យនិងធាតុ ទ្រព្យសកម្មរួម និងភតិសន្យា	៣០	(៨០៤.៧០០)	(២៤៨.០២៣)	(៣.២៨៨.៨០៩)	(១.០០៨.៩៥៤)
ចំណេញពីការប្តូររូបិយប័ណ្ណចំនួនទាន់ទទួលស្គាល់		(២.៨១៦.២៩៤)	(២.៨៩៩.០១៤)	(១១.៥១០.១៩៤)	(១១.៧៩៣.២០៥)
ទុនប្រដាប់សម្រាប់ការប្តូររូបិយប័ណ្ណ		(១៨.៤៨១.១៩៥)	(១៣.៧០០.២៨៤)	(៧៥.៥៣២.៦៤៤)	(៥៥.៧៣២.៧៥៥)
ចំណូលការប្រាក់សុទ្ធ		(៤៤៩.៩៣០.៩៩០)	(៤១១.៤២៨.៩៤១)	(១.៨៣៨.៨៦៧.៩៥៦)	(១.៦៣៣.០១២.៩៣២)
<b>ការខាតបង់ពីប្រតិបត្តិការសុទ្ធនៃលំហូរសាច់ប្រាក់រួម</b>		<b>(១៧១.៩៧៧.៣៩៧)</b>	<b>(១៥២.៧៧៣.៨៣៦)</b>	<b>(៧០២.៨៥១.១៥៥)</b>	<b>(៦២១.៣២១.១២៣)</b>
<i>បរិប្រែប្រួលក្នុង៖</i>					
ប្រាក់បញ្ញើរបស់អតិថិជន		៧៣៨.៤៨៥.៦០៩	៩៣៧.៩៩២.៦៤៥	៣.០១៩.៨២៥.៤៨៤	៣.៨១៥.៧៥៤.០៨០
បំណុលផ្សេងៗ		៥៣.២៥៨.៤៣២	៣.០៤៥.៣៤០	២១៧.៦៦៧.២១២	១២.៣៨៨.៤៤៣
ប្រាក់បញ្ញើនៅធនាគារផ្សេងៗ		(២.២៣៩.១៦៧)	(៤៣.៨០៩.១៧០)	(៩.១៥១.៤៧៦)	(១៧៨.២១៥.៧០៤)
ទ្រព្យសកម្មផ្សេងៗ		(៥០.៨៧០.៧៨៣)	(៤.៧០១.៦០៧)	(២០៧.៩០៨.៨៩០)	(១៩.១២៦.១៣៧)
ប្រាក់បញ្ញើពីធនាគារផ្សេងៗនិងស្ថាប័នហិរញ្ញវត្ថុផ្សេងៗ		(៦៥.៩១៤.៥៩៣)	១៦៦.៧៣១.៥៣៣	(២៦៩.៣៩២.៩៤២)	៦៧៨.២៦៣.៨៧៦
ប្រាក់បញ្ញើតាមច្បាប់		(៦៦.៨៧៤.០៣៣)	(១៨.០៩០.៥៧១)	(២៧៣.៣១៤.១៧៣)	(៧៣.៥៩២.៤៤៣)
ឥណទាន និងបុរេប្រទាន		(១.០០១.៨៦៦.៦៤៨)	(៩៣៣.៣២៥.១២៧)	(៤.០៩៤.៦៣៧.១៦៤)	(៣.៧៩៦.៧៦៦.៦១៧)
<b>សាច់ប្រាក់សុទ្ធប្រើក្នុងប្រតិបត្តិការ</b>		<b>(៥៦៧.៤៩៥.៥៤០)</b>	<b>(៤៤៤.៨៩០.៧៩៣)</b>	<b>(២.៣១៩.៧៦៣.១៣៤)</b>	<b>(១៨២.៦១៥.៧៤៥)</b>
ចំណូលការប្រាក់បានទទួល		៦៦៧.៧៤៦.២២៥	៥៧២.៤៥៨.២០៣	២.៧២៩.០៧៤.៨២២	២.៣២៨.៧៥៩.៩៧០
អត្ថប្រយោជន៍មូលនិធិអភិវឌ្ឍន៍វិជ្ជាជីវៈបានបង់	២៤(ខ)	(១៣.៨៨២)	(៥.២៧៩)	(៥៦.៧៣៦)	(២១.៤៧៥)
អត្ថប្រយោជន៍ពេលចូលនិវត្តន៍បានបង់	២៤(ក)	(២៥៣.២៦៦)	(១១០.៣៧០)	(១.០៣៥.០៩៤)	(៤៤៨.៩៨៥)
អត្ថប្រយោជន៍ប្រាក់បំណាច់អតីតភាពការងារបានបង់	២៤(ក)	(៩.៣៦៩.៩៣២)	(៧.៧៨០.០៧៥)	(៣៨.២៩៤.៩១២)	(៣១.៦៤៩.៣៤៥)
ពន្ធលើប្រាក់ចំណេញបានបង់	៣២(ក)	(៣៨.៥៥៩.៥៦១)	(៣០.១៤៨.៣៧០)	(១៥៧.១៨៤.២២៦)	(១២២.៦៤៣.៥៦៩)
ចំណាយការប្រាក់ដែលបានបង់		(១៥២.៥១៨.៩៦២)	(១១៤.៥៤៣.១៣៤)	(៦២៣.៣៤៤.៩៩៤)	(៤៧០.០២៩.៤៦៩)
<b>សាច់ប្រាក់សុទ្ធប្រើក្នុងប្រតិបត្តិការ</b> <b>(យោងទៅដល់ការបង្ហាញ)</b>		<b>(១០០.៤៦៤.៩៥៨)</b>	<b>(៣៧៣.៩៨០.១៨២)</b>	<b>(៤១០.៦០០.២៨២)</b>	<b>១.៥២១.៣៥១.៣៨២</b>

# ធនាគារ អេស៊ីប៊ីជាកីរិលស៊ី និង ក្រុមហ៊ុនបុត្រសម្ព័ន្ធ

## របាយការណ៍លំហូរសាច់ប្រាក់រួម (ត)

សម្រាប់ដំណាច់ការិយបរិច្ឆេទដែលបានបញ្ចប់ថ្ងៃទី៣១ ខែធ្នូ ឆ្នាំ២០២២ និងឆ្នាំ២០២១

កំណត់សម្គាល់	២០២២	២០២១	២០២២	២០២១
	ដុល្លារអាមេរិក	ដុល្លារអាមេរិក	ពាន់រៀល (កំណត់សម្គាល់ ៥)	ពាន់រៀល (កំណត់សម្គាល់ ៥)
<b>សាច់ប្រាក់សុទ្ធ (ប្រើក្នុង)/ បាលីសម្រាប់ប្រតិបត្តិការ (យោងអតិថិជន)</b>	(១០០.៤៦៤.៩៥៨)	៣៧៣.៩៨០.១៨២	(៤១០.៦០០.២៨២)	១.៥២១.៣៥១.៣៨២
<b>លំហូរសាច់ប្រាក់ពីសកម្មភាពវិនិយោគ</b>				
ការប្រាក់បានមកពីការវិនិយោគ	៣.០០៧.២២៩	៤៤៣.៤៦៧	១២.២៩០.៥៤៥	៣.៤៣១.២២៤
សាច់ប្រាក់បានពីការលក់ទ្រព្យនិងបរិក្ខារនិងទ្រព្យសកម្មរួម	១.៧១៥.៤៥២	៧៨៦.៦០៩	៧.០១២.៦៨៧	៣.១៩៩.៩២៥
សាច់ប្រាក់បានមកពីការវិនិយោគដល់កាលកំណត់	១.២៩២.៤៩៦	១០៣.១៦៦	៥.២៨២.៤៣១	៤១៩.៦៧៩
ភាគលាភបានទទួល	១១៧.៣៣៣	១១៦.៦១៤	៤៧៩.៥៤០	៤៧៤.៣៨៦
សាច់ប្រាក់ទូទាត់នៃការលុបចោលភតិសន្យា	-	(៣.៤២០)	-	(១៣.៩១៣)
ការវិនិយោគបន្ថែម	-	(៣៦.១៤១)	-	(១៤៧.០២២)
ការទិញទ្រព្យសកម្មរួម	១៥	(១.៩៤៦.៤២៥)	(៧.៩៥៥.០៣៩)	(៧.៣០៩.០៨៥)
ការទិញទ្រព្យនិងបរិក្ខារ	១៥	(២៤.៦៧៤.៧៨៣)	(៣៣.១០៩.៨៩៤)	(១៣៤.៦៩១.០៦៥)
ការវិនិយោគហិរញ្ញវត្ថុ		(១២៥.៣៩៧.៣២០)	(១.៥២២.១៧៧)	(៦.១៩២.២១៦)
<b>សាច់ប្រាក់ប្រើក្នុងសកម្មភាពវិនិយោគ</b>	(១៤៥.៨៨៤.៦១៨)	(៣៤.៦១៨.៥០៧)	(៥៩៦.២៣៤.៥២១)	(១៤០.៨២៤.០៨៧)
<b>លំហូរសាច់ប្រាក់ពីសកម្មភាពហិរញ្ញប្បទាន</b>				
សាច់ប្រាក់បានពីប្រាក់កម្ចី	៥១៤.៧០៤.៨៧៩	២០៥.០៤០.២២៤	២.១១៩.៩៦៣.១៨៨	៨៣៤.១០៣.៦៣១
វិនិយោគធ្វើឡើងដោយស្វ័យភាគកម្មមិនមានអភិបាលការពាររបស់ AIB	-	១០.០០០.០០០	-	៤០.៦៥០.០០០
ការបង់ពន្ធលើការបង្កើនដើមទុនរបស់ ABL	(៣១២.៤៤៦)	(៤២៣.៨៦៣)	(១.២៧៦.៩៦៧)	(១.៧២៤.២៧៥)
ការទូទាត់បំណុលភតិសន្យា	២៤	(១៣.៤០៥.៩០០)	(១២.៦២២.៥៨៤)	(៥១.៣៤៨.៦៧២)
ការសងបំណុលបន្ទាប់បន្សំ	(២៩.០០០.០០០)	(១១.០០០.០០០)	(១១៥.៥២៣.០០០)	(៤៤.៧៤៨.០០០)
ការទូទាត់ភាគលាភ	(៥៤.៤១៩.៥៦១)	(៤២.៤៩៣.២៩៣)	(២៣៧.៦៥០.៧៧៥)	(១៧២.៨៦២.៧១៦)
ចំណាយការប្រាក់ដែលបានបង់	(៦១.៨៣៥.៤៩៤)	(៥២.៧៣៥.១៤២)	(២៥២.៧២១.៦៦៤)	(២១៤.៥២៦.៥៥៤)
ការសងប្រាក់កម្ចី	(១៦៤.១៨០.៥៣០)	(១២៤.៩៩៣.២២៤)	(៦៧១.០០៥.៨២៦)	(៥២៤.៧៤៤.៤៣៥)
<b>សាច់ប្រាក់សុទ្ធចំណើ/ (ប្រើក្នុង) សម្រាប់ប្រតិបត្តិការ</b>	១៩១.៤៥៤.៩៤៨	(៣៣.២២៧.៨៨២)	៧៨៣.៩៩៤.០៤៣	(១៣៤.១៧១.០២៥)
<b>អនុប្រតិបត្តិ/ កើនឡើងសាច់ប្រាក់ និងសាច់ប្រាក់សម្របសម្រួលសុទ្ធ</b>	(៤៤.៧៩៥.៦២៤)	៣០៦.១៣៣.៧៩៣	(២២២.៤៣៩.៧៦០)	១.២៤៥.៣៥២.២៧០
<b>សាច់ប្រាក់ និងសាច់ប្រាក់សម្របសម្រួលនាដើមឆ្នាំ</b>	១.៤០៣.២៣៤.២៩៧	១.៤៩៧.១០៥.៥០៤	៧.៣៤៦.៣៩៦.៨៩៦	៦.០៥៥.៧៩១.៧៦៤
លម្អៀងពីអត្រាប្តូរប្រាក់	-	-	៧៤.៧៤៥.៤៤៩	៤៥.២៥២.៨៦២
<b>សាច់ប្រាក់ និងសាច់ប្រាក់សម្របសម្រួល នាចុងឆ្នាំ</b>	១.៤០៣.២៣៤.២៩៧	១.៤៩៧.១០៥.៥០៤	៧.៤២១.១៤២.៣៤៥	៦.១០៦.០៤៤.៦២៦

នៅអំឡុងការិយបរិច្ឆេទដែលបានបញ្ចប់ថ្ងៃទី៣១ ខែធ្នូ ឆ្នាំ២០២២ សម្ព័ន្ធធនាគារបានចុះកិច្ចសន្យាជួលថ្មី និងទទួលស្គាល់សិទ្ធិប្រើប្រាស់ទ្រព្យសកម្មចំនួន ១៣.៨០០.៩៤៩ ដុល្លារអាមេរិក (ឆ្នាំ២០២១៖ ១០.៩១៨.៨១៤ ដុល្លារអាមេរិក)។ ការបញ្ចប់ជាមុននៃសិទ្ធិប្រើប្រាស់លើទ្រព្យសកម្ម មានទឹកប្រាក់ចំនួន ១.៤៧៩.៧៣៥ ដុល្លារអាមេរិក (ឆ្នាំ២០២១៖ ៨៤៦.២៨០ ដុល្លារអាមេរិក) និងបំណុលភតិសន្យាមានទឹកប្រាក់ចំនួន ១.៤៩១.០៤៣ ដុល្លារអាមេរិក (ឆ្នាំ២០២១៖ ៨៦១.៥៥៧ ដុល្លារអាមេរិក) និងចំណេញពីការបញ្ចប់ជាមុនមានទឹកប្រាក់ចំនួន ៧.៤២៤ ដុល្លារអាមេរិក (ឆ្នាំ២០២១៖ ១៥.៣០២ ដុល្លារអាមេរិក) ដែលជាប្រតិបត្តិការមិនមែនសាច់ប្រាក់។

កំណត់សម្គាល់ដូចមានភ្ជាប់មកជាមួយ នៅទំព័រទី៣០ ដល់ទី២៥៥ គឺជាផ្នែកមួយនៃរបាយការណ៍ហិរញ្ញវត្ថុនេះ។

# ធនាគារ អេស៊ីលីដា ភីអិលស៊ី និង ក្រុមហ៊ុនបុត្រសម្ព័ន្ធ

## របាយការណ៍ស្ថានភាពហិរញ្ញវត្ថុដោយផ្សេងៗ នាថ្ងៃទី៣១ ខែធ្នូ ឆ្នាំ២០២២ និងឆ្នាំ២០២១

	កំណត់សម្គាល់	២០២២ ដុល្លារអាមេរិក	២០២១ ដុល្លារអាមេរិក (កំណត់សម្គាល់ ៤២)	២០២២ លានរៀល (កំណត់សម្គាល់ ៥)	២០២១ លានរៀល (កំណត់សម្គាល់ ៥ និង ៤២)
<b>ទ្រព្យសកម្ម</b>					
សាច់ប្រាក់ ក្នុងដៃ	៧	៤៨៦.៦៦៥.៤៨៣	៤៣៩.៤៦៥.៩៨០	២.០០៣.៦០១.៧៩៤	១.៧៩០.៣៨៤.៤០៣
ប្រាក់បញ្ញើ នៅធនាគារផ្សេងៗ	៨	៨២៨.៣៩៦.៤២៥	៥៤៣.៤២៦.៩២០	៣.៤១០.៥០៨.០៨២	២.២១៣.៩២១.២៧២
កាតិប៊ីនិយោគហិរញ្ញវត្ថុ-សុទ្ធ	៩	៥៥៦.០៣៧.៥៣២	៨១១.០៨៥.៣៩២	២.២៨៩.២០៦.៥១៩	៣.២៦៣.៦១៧.៨១៣
ឥណទាននិងបុរេប្រទាន-សុទ្ធ	១០	៦.២៤៦.២៦៩.៤៨៥	៥.២៣២.០៥៥.៩២០	២៥.៧១៥.៨៩១.៤៧០	២១.៣១៥.៤០៨.០៤០
ទ្រព្យសកម្មផ្សេងៗ	១១	៧៧.៦៤២.១៣៥	២៦.០៤៩.៥១៣	៣១៩.៦៥២.៦៧១	១០៦.១២៥.៧១៧
ប្រាក់បញ្ញើតាមច្បាប់	១២	៤៧៩.៥៥៦.០៧៦	៤១២.៩៨៦.៤៥៤	១.៩៧៤.៣៣២.៣៦៥	១.៦៨២.៥០៦.៨១៤
កាតិប៊ីនិយោគក្នុងក្រុមហ៊ុនបុត្រសម្ព័ន្ធ	១៣	៩១.១១៧.៧១៦	៩១.១១៧.៧១៦	៣៧៤.១៣១.៦៣៧	៣៧១.២១៣.៤៧៥
ទ្រព្យនិងបរិក្ខារ-សុទ្ធ	១៤	១០៦.២៥៦.០៣១	១០៤.៤៣៧.១៨៣	៤៣៧.៥៧៩.៥៩០	៤២៥.៤៧៧.០៨៤
ទ្រព្យសកម្មអរូបី-សុទ្ធ	១៥	១០.៣១៨.៤២៤	១១.៤១៥.៤៥៣	៤២.៤៨០.៩៥២	៤៦.៥០៨.១៨៥
សិទ្ធិប្រើប្រាស់ទ្រព្យសកម្ម-សុទ្ធ	១៦	២៦.៥២៥.៦៨៧	២៥.៥៩៦.៧២៧	១០៥.២០៦.២៥៣	១០៤.២៨១.០៦៦
ទ្រព្យសកម្មពន្ធពន្យារ	១៧	-	៧.៥២៣.៧១៧	-	៣០.៦៥១.៦២៣
ឧបករណ៍ហិរញ្ញវត្ថុនិស្សន្ទ	២៣	៩.៦៣០.៥៩៣	-	៣៩.៦៤៩.១៥១	-
<b>ទ្រព្យសកម្មសរុប</b>		<b>៨.៩១៨.៤៤៥.៥៨៧</b>	<b>៧.៦៩៥.១៦៣.៣៧៥</b>	<b>៣៦.៧១៧.២៤០.៤៨៤</b>	<b>៣១.៣៥០.០៩៥.៥៩២</b>
<b>បំណុលនិងមូលធន</b>					
<b>បំណុល</b>					
ប្រាក់បញ្ញើរបស់ធនាគារនិងស្ថាប័ន					
ហិរញ្ញវត្ថុផ្សេងៗ	១៨	៣៩០.៦១១.៦៤៤	៤៥៥.៦០៦.៨៣៥	១.៦០៨.១៤៨.១៣៨	១.៨៥៦.១៤២.២៤៦
ប្រាក់បញ្ញើរបស់អតិថិជន	១៩	៥.៨៨៩.៤៣៣.៤១០	៥.១២៦.៩២៦.៩៩០	២៤.២៤៦.៧៩៧.៣៤៩	២០.៨៨៧.១០០.៥៥៧
បំណុលផ្សេងៗ	២០	១៤០.០២២.១២០	៧៦.៧០២.១៧៩	៥៧៦.៤៧១.០៦៨	៣១២.៤៨៤.៦៧៧
ប្រាក់កម្ចី	២១	៩៤៤.២៧៥.៨៥៧	៥៨៣.៦៤១.០៥៦	៣.៨៨៧.៤៨៣.៧០៣	២.៣៧៧.៧៥៣.៦៦២
បំណុលបន្ទាប់បន្សំ	២២	១២៧.៧៦២.៣២៨	១៥៦.៤៩២.៩៤១	៥២៥.៩៩៧.៥០៤	៦៣៧.៥៥២.២៤២
ឧបករណ៍ហិរញ្ញវត្ថុនិស្សន្ទ	២៣	-	៥០៦.១៤៨	-	២.០៦២.០៨៨
បំណុលកតិសន្យា	២៤	២៦.៤៥៧.៦៣៥	២៥.៣៧១.៧៣៦	១០៨.៩២៦.០៨៣	១០៣.៣៦៤.៤៥២
អត្ថប្រយោជន៍និយោជិត	២៥	៣២.៦២៦.០២៧	២៥.៣៣១.៨០៧	១៣៤.៣២១.៣៥៣	១០៣.២០១.៧៧២
បំណុលពន្ធលើប្រាក់ចំណូលបច្ចុប្បន្ន	៣២(ក)	៣៣.៩១១.៩៣៣	៣៥.៤៩១.៣២៩	១៣៩.៦១៥.៤២៨	១៤៤.៥៩១.៦៧៥
បំណុលពន្ធពន្យារ		២.២៥៨.៣៥៣	-	៩.២៩៧.៦៣៩	-
<b>បំណុលសរុប</b>		<b>៧.៥៨៧.៣៥៩.៣០៧</b>	<b>៦.៤៨៦.០៧១.០៣១</b>	<b>៣១.២៣៧.១៥៨.២៦៥</b>	<b>២៦.៤២៤.២៥៣.៣៨០</b>
<b>មូលធន</b>					
ដើមទុន	២៦	៤៣៣.១៦៣.០១៩	៤៣៣.១៦៣.០១៩	១.៧៨៣.៣៣២.១៤៩	១.៧៦៤.៧០៦.១៣៩
បុព្វលាភភាគហ៊ុន	២៦	១១.៧០៦.២១៥	១១.៧០៦.២១៥	៤៨.១៩៤.៤៨៧	៤៧.៦៩១.១២០
៣៦និង					
ទុនប្រុង	៤២	៦៧៦.០៧៨.៩៨៤	៦៧៧.៣៧៥.៤០២	២.៨០៨.១៨០.១៧៦	២.៤៩១.៩៧៧.១៩៤
ប្រាក់ចំណេញរក្សាទុក	៤២	២១០.១៣៨.០៦២	១៥៦.៨៤៧.៧០៨	៨៤០.៣៧៥.៤០៧	៦២១.៤៦៧.៧៥៩
<b>មូលធនសរុប</b>		<b>១.៣៣១.០៨៦.២៨០</b>	<b>១.២០៩.០៩២.៣៤៥</b>	<b>៥.៤៨០.០៨២.២១៩</b>	<b>៤.៩២៥.៨៥២.២១២</b>
<b>បំណុលនិងមូលធនសរុប</b>		<b>៨.៩១៨.៤៤៥.៥៨៧</b>	<b>៧.៦៩៥.១៦៣.៣៧៥</b>	<b>៣៦.៧១៧.២៤០.៤៨៤</b>	<b>៣១.៣៥០.០៩៥.៥៩២</b>

កំណត់សម្គាល់ដូចមានភ្ជាប់មកជាមួយ នៅទំព័រទី ៣០ ដល់ទី ២៥៥ គឺជាផ្នែកមួយនៃរបាយការណ៍ហិរញ្ញវត្ថុនេះ។



**ធនាគារ អេស៊ីលីដា ភីអិលស៊ី និង ក្រុមហ៊ុនបុត្រសម្ព័ន្ធ**  
**របាយការណ៍ចំណេញ ឬខាត និងលទ្ធផល លម្អិតផ្សេងៗដោយផ្នែក**  
**សម្រាប់ដំណាច់ការិយបរិច្ឆេទដែលបានបញ្ជាក់ថ្ងៃទី៣១ ខែធ្នូ ឆ្នាំ២០២២ និងឆ្នាំ២០២១**

	កំណត់ សម្គាល់	២០២២ ដុល្លារអាមេរិក	២០២១ ដុល្លារអាមេរិក (កំណត់សម្គាល់ ៤២)	២០២២ ពាន់រៀល (កំណត់សម្គាល់ ៥)	២០២១ ពាន់រៀល (កំណត់សម្គាល់ ៥និង៤២)
ចំណូលការប្រាក់	២៧	៦៤០.៤៣៤.៨៦៧	៥៣៧.៤២០.៥៨០	២.៦១៧.៤៥៧.៣០១	២.១៨៦.២២៦.៩១៩
ចំណាយការប្រាក់	២៨	(២១៤.០៤៧.៦០១)	(១៦៣.១៦៣.៨៩០)	(៨៧៤.៨១២.៥៤៥)	(៦៦៣.៧៥០.៧០៥)
<b>ចំណូលកាត់បន្ថយសុទ្ធ</b>		<b>៤២៦.៣៨៧.២៦៦</b>	<b>៣៧៤.២៥៦.៦៩០</b>	<b>១.៧៤២.៦៤៤.៧៥៦</b>	<b>១.៥២២.៤៧៦.២១៤</b>
ចំណូលកម្រៃនិងជើងសារ	២៩	៤២.៦០៣.១៣៣	៣៨.៨២៥.៧២០	១៧៤.១១៩.០០៥	១៥៧.៩៤៣.០២៩
ចំណាយកម្រៃនិងជើងសារ		(៤.២៦៨.៨៥៧)	(២.៣៩៣.៦៦៦)	(១៧.៤៤៦.៨១៩)	(៩.៧៣៧.៤៣៣)
<b>ចំណូលកម្រៃនិងជើងសារសុទ្ធ</b>		<b>៣៨.៣៣៤.២៧៦</b>	<b>៣៦.៤៣២.០៥៤</b>	<b>១៥៦.៦៧២.១៨៦</b>	<b>១៤៨.២០៥.៥៩៦</b>
សំវិធានធននៃការខាតបង់ ឱនភាពនៃតម្លៃរបស់ឥណទាន និងបុព្វហេតុប្រាក់បញ្ញើនៅធនាគារគណនីត្រូវទទួល និងមូលហេតុ វិនិយោគផ្សេងៗ	១០	(១៣.៤១២.៩៥៣)	(៣១៦.៧៥៤)	(៥៤.៨១៨.៧៣៩)	(១.២៨៨.៥៥៥)
ការកាត់ត្រាត្រឡប់នៃការខាតបង់ ឱនភាពនៃតម្លៃកិច្ចសន្យាក្រៅតារាងតុល្យការ	១០	៦៦.៧៩៤	៣៨០.៥៦៩	២៧២.៩៨៧	១.៥៤៨.១៥៥
<b>ចំណាយពីការខាតបង់ ឱនភាពនៃតម្លៃសុទ្ធ</b>		<b>(១៣.៣៤៦.១៥៩)</b>	<b>៦៣.៨១៥</b>	<b>(៥៤.៥៤៥.៧៥២)</b>	<b>២៤៩.៦០០</b>
<b>ចំណូលបន្ថែមពីការខាតបង់ ឱនភាពនៃតម្លៃ</b>		<b>៤៥១.៣៧៥.៣៨៣</b>	<b>៤១០.៧៥២.៩៤៩</b>	<b>១.៨៤៤.៧៧១.១៩០</b>	<b>១.៦៧០.៩៤១.៤១០</b>
ចំណូលផ្សេងៗសុទ្ធ	៣០	២២.១៧៦.៤៧២	១៨.៣៧៨.៨៤២	៩០.៦៣៥.២៤១	៧៤.៧៦៥.១៧០
ចំណាយទូទៅនិងផ្សេងៗ	៣១	(២៥៦.១២៨.៥៧៤)	(២២៧.៤៦៩.២២៧)	(១.០៤៦.៧៩៧.៤៨២)	(៩២៥.៣៤៤.៨១៥)
<b>ចំណេញសុទ្ធនៃរបាយការណ៍ប្រាក់ចំណេញ</b>		<b>២១៧.៤២៣.២៨១</b>	<b>២០១.៦៦២.១៨៤</b>	<b>៨៤៨.៦០៨.៩៤៩</b>	<b>៨២០.៣៦១.៧៦៥</b>
ចំណាយពន្ធលើប្រាក់ចំណេញ	៣២(ខ)	(៤៤.០១៧.៤៩៦)	(៣៩.៥៧៧.៣៣៣)	(១៧៩.៨៩៩.៥០៦)	(១៦១.០០០.៥៩១)
<b>ប្រាក់ចំណេញសុទ្ធផ្សេងៗ(យោងទៅតាមរបាយការណ៍)</b>		<b>១៧៣.៤០៥.៧៨៥</b>	<b>១៦២.០៨៤.៨៥១</b>	<b>៦៦៨.៧០៩.៤៤៣</b>	<b>៦៥៩.៣៦១.១៧៤</b>

**ធនាគារ អេស៊ីលីដា ភីអិលស៊ី និង ក្រុមហ៊ុនបុត្រសម្ព័ន្ធ**  
**របាយការណ៍ចំណេញ ឬខាត និងលទ្ធផល លម្អិតផ្សេងៗដោយផ្នែក (ត)**  
**សម្រាប់ដំណាច់ការិយបរិច្ឆេទដែលបានបញ្ជាក់ថ្ងៃទី៣១ ខែធ្នូ ឆ្នាំ២០២២ និងឆ្នាំ២០២១**

កំណត់ សម្គាល់	២០២២	២០២១	២០២២	២០២១
	ដុល្លារអាមេរិក	ដុល្លារអាមេរិក	ពាន់រៀល	ពាន់រៀល
	(កំណត់សម្គាល់ ៤២)	(កំណត់សម្គាល់ ៤២)	(កំណត់សម្គាល់ ៥)	(កំណត់សម្គាល់ ៥និង៥២)
<b>ប្រាក់ចំណេញមុនពន្ធ (ប្រយោជន៍ទំព័រ ៧៧)</b>	១៧៣.៤០៥.៧៨៥	១៦២.០៨៤.៨៥១	៧០៨.៧០៩.៤៤៣	៦៥៩.៣៦១.១៧៤
<b>លទ្ធផលចំណេញលម្អិតផ្សេងៗ</b>				
<b>បាត់បង់លើការប្រកួតប្រជែងប្រាក់ប្រាក់ប្រើប្រាស់ប្រាក់ប្រតិបត្តិការប្រាក់</b>				
ការវាស់វែងឡើងវិញនៃកាតព្វកិច្ចអត្ថប្រយោជន៍និយោជិត	២៥	(៤.០១៨.៦១៥)	(១២.៧៨៨.៣៨២)	(១៦.៣៤៧.៧២៦)
លម្អៀងពីអត្រាប្តូរប្រាក់	-	-	៥៤.៥៤០.៨២០	៣២.៤១៧.១៤៣
<b>បាត់បង់លើការប្រកួតប្រជែងប្រាក់ប្រើប្រាស់ប្រាក់ប្រតិបត្តិការប្រាក់</b>				
ការវាស់វែងឡើងវិញលើផ្នែកដែលមានប្រសិទ្ធភាពរបស់ឧបករណ៍និស្សន្ទដែលកើតឡើងពីការការពារហានិភ័យលំហូរសាច់ប្រាក់	១០.១៣៦.៧៥១	(៥០៦.១៥៤)	៤១.៤២៤.៩០១	(២.០៥៩.០៥១)
លទ្ធផលចំណេញ(ខាត)លម្អិតផ្សេងៗក្នុងឆ្នាំ	៧.០០៧.៧១២	(៤.៥២៤.៧៧៣)	៨៣.១៨១.៣៣៩	១៤.០១០.៣៦៦
<b>លទ្ធផលចំណេញលម្អិតសរុបមុនពន្ធ</b>	១៨០.៤១៣.៤៩៧	១៥៧.៥៦០.០៧៨	៧៩១.៨៩០.៧៨២	៦៧៣.៣៧១.៥៤០

កំណត់សម្គាល់ដូចមានភ្ជាប់មកជាមួយ នៅទំព័រទី ៣០ ដល់ទំព័រទី ២៥៥ គឺជាផ្នែកមួយនៃរបាយការណ៍ហិរញ្ញវត្ថុ។

# ធនាគារ អេស៊ីប៊ីជាកីរិវិលស៊ី និង ក្រុមហ៊ុនបុត្រសម្ព័ន្ធ

## របាយការណ៍ស្តីពីបម្រែបម្រួលមូលធនដោយផ្សេងៗ

### សម្រាប់ដំណាច់ការិយបរិច្ឆេទដែលបានបញ្ចប់ថ្ងៃទី៣១ ខែធ្នូ ឆ្នាំ២០២២ និងឆ្នាំ២០២១

	ដើមទុន		មូលធនភាគហ៊ុន		ទុនបម្រុង		ចំណេញរក្សាទុក		មូលធនសរុប		
	ទុន្តានុករណី	ពាន់រៀល (កំណត់សម្គាល់ ៥)	ទុន្តានុករណី	ពាន់រៀល (កំណត់សម្គាល់ ៥)	ទុន្តានុករណី	ពាន់រៀល (កំណត់សម្គាល់ ៥)	ទុន្តានុករណី	ពាន់រៀល (កំណត់សម្គាល់ ៥)	ទុន្តានុករណី	ពាន់រៀល (កំណត់សម្គាល់ ៥)	
<b>នៅថ្ងៃទី ១ ខែ មករា ឆ្នាំ ២០២២ បានធ្វើចំណាត់ថ្នាក់</b>											
<b>ឡើងវិញ (កំណត់សម្គាល់ ៥)</b>	៤៣៣.១៦៣.០១៩	១.៧៦៤.៧០៦.១៣៩	១១.៧០៦.២១៥	៤៧.៦៩១.១២០	៦០៧.៣៧៥.៤០២	២.៤៩១.៩៧៧.១៩៤	១៥៦.៤៤៧.៧០៨	៦២១.៤៦៧.៧៥៩	១.២០៩.០៩២.៣៤៤	៤.៩២៥.៤៤២.២១២	
ប្រាក់ចំណេញក្នុងឆ្នាំ	-	-	-	-	-	-	១៧៣.៤០៥.៧៤៥	៧០៤.៧០៩.៤៤៣	១៧៣.៤០៥.៧៤៥	៧០៤.៧០៩.៤៤៣	
<i>លទ្ធផលចំណេញលម្អិតផ្សេងៗ</i>											
ការវិនិយោគឡើងវិញលើផ្នែកដែលមានប្រសិទ្ធភាពរបស់ខ្លួន	-	-	-	-	១០.១៣៦.៧៥១	៤១.៤២៤.៩០១	-	-	១០.១៣៦.៧៥១	៤១.៤២៤.៩០១	
ការវិនិយោគឡើងវិញនៃភាគរួមកិច្ចអត្ថប្រយោជន៍និយោជិត	-	-	-	-	-	-	(៣.១២៩.០៣៩)	(១២.៧៨៤.៣៨២)	(៣.១២៩.០៣៩)	(១២.៧៨៤.៣៨២)	
លម្អៀងពីអត្រាប្តូរប្រាក់	-	-	-	-	-	១១.៨៥២.៧៥៣	-	-	-	១១.៨៥២.៧៥៣	
<b>លទ្ធផលចំណេញសរុប</b>	-	-	-	-	១០.១៣៦.៧៥១	៥០.០៤២.៥៥៤	១៧០.២៧៦.៧៤៦	៦៩៥.៩២១.០៦១	១៨០.៤១៣.៤៥៧	៧៤៩.២០២.៧១៥	
<b>ប្រតិបត្តិការជាមួយភាគហ៊ុន</b>											
ភាគលាភបានបង់	-	-	-	-	-	-	(៥៤.៤១៩.៥៦១)	(២៣៧.៦៥០.៧៧៥)	(៥៤.៤១៩.៥៦១)	(២៣៧.៦៥០.៧៧៥)	
ការផ្ទេរពីប្រាក់ចំណេញក្រុមទៅទុនបម្រុងតាមបទប្បញ្ញត្តិ	-	-	-	-	៥៤.៥៦៦.៨៣១	២៣៩.៣៦២.៦៣៨	(៥៤.៥៦៦.៨៣១)	(២៣៩.៣៦២.៦៣៨)	-	-	
លម្អៀងពីអត្រាប្តូរប្រាក់	-	១៤.៦២៦.០១០	-	៥០៣.៣៦៧	-	២៣.៥៥៤.៦៩០	-	-	-	៥២.៦៨៤.០៦៧	
<b>ប្រតិបត្តិការជាមួយភាគហ៊ុនសរុប</b>	-	១៤.៦២៦.០១០	-	៥០៣.៣៦៧	៥៤.៥៦៦.៨៣១	២២២.៩២១.៣២៨	(១១៦.៩៨៦.៣៩២)	(៤៧៧.០១៣.៤១៣)	(៥៤.៤១៩.៥៦១)	(១៩៩.៩៦២.៧០៨)	
<b>នៅថ្ងៃទី ៣១ ខែ ធ្នូ ឆ្នាំ ២០២២</b>	<b>៤៣៣.១៦៣.០១៩</b>	<b>១.៧៧៩.៣៣២.១៤៩</b>	<b>១១.៧០៦.២១៥</b>	<b>៤៨.១៩៤.៤៨៧</b>	<b>៦១៧.៥១២.១៥៩</b>	<b>២.៧១៤.៩៣៣.១៧២</b>	<b>២១០.៧៣៥.០៦២</b>	<b>៧៤០.៣៧៥.៤០៧</b>	<b>១.៣៨៩.០៨៦.២៤០</b>	<b>៥.៤៨០.០៨២.២១៩</b>	

# ធនាគារ អេស៊ីលីដា ភីអិលស៊ី និង ក្រុមហ៊ុនបុត្រសម្ព័ន្ធ

## របាយការណ៍ស្តីពីប្រែប្រួលមូលធនដោយឡែក (ត)

### សម្រាប់ដំណាច់ការិយបរិច្ឆេទដែលបានបញ្ចប់ថ្ងៃទី៣១ ខែធ្នូ ឆ្នាំ២០២២ និងឆ្នាំ២០២១

	ដើមទុន		មូលធនការហ៊ុន		ទុនប្រមូល		ចំណេញក្រុមហ៊ុន		មូលធនសរុប	
	ដុល្លារអាមេរិក	លានរៀល (កំណត់សម្គាល់ ៥)	ដុល្លារអាមេរិក	លានរៀល (កំណត់សម្គាល់ ៥)	ដុល្លារអាមេរិក	លានរៀល (កំណត់សម្គាល់ ៥)	ដុល្លារអាមេរិក	លានរៀល (កំណត់សម្គាល់ ៥)	ដុល្លារអាមេរិក	លានរៀល (កំណត់សម្គាល់ ៥)
<b>ទាក់ទងនឹងឧបករណ៍ឆ្នាំ២០២១</b>	៤៣៣.១៦៣.០១៩	១.៧៥២.១៤៤.៤១២	១១.៧០៦.២១៥	៤៧.៣៥១.៦៥០	៥១០.៧៤១.៥៥៦	២.០៧៩.៣៥៧.៨១០	១៣៨.៤១៤.៧៦៩	៥៤៦.៤៧៩.៥២៦	១.០៩៤.០២៥.៥៥៩	៤.៤២៥.៣៣៣.៣៨៨
ប្រាក់ ចំណេញក្នុងឆ្នាំ	-	-	-	-	-	-	១៦២.០៨៤.៨៥១	៦៥៩.៣៦១.១៧៤	១៦២.០៨៤.៨៥១	៦៥៩.៣៦១.១៧៤
<i>លទ្ធផលចំណេញលម្អិតផ្សេងៗ ៖</i>										
ការវាស់វែងឡើងវិញលើផ្នែកដែលមានប្រសិទ្ធភាពរបស់ឧបករណ៍ និស្សន្ទដែលកើតឡើងពីការការពារហានិភ័យ លំហូរសាច់ប្រាក់	-	-	-	-	-	-	(៥០៦.១៥៤)	(២.០៥៩.០៥១)	(៥០៦.១៥៤)	(២.០៥៩.០៥១)
ការវាស់វែងឡើងវិញនៃភាគហ៊ុនកិច្ចអត្ថប្រយោជន៍និយោជិត	-	-	-	-	-	-	(៤.០១៨.៦១៥)	(១៦.៣៤៧.៧២៦)	(៤.០១៨.៦១៥)	(១៦.៣៤៧.៧២៦)
លម្អៀងពីអត្រាប្តូរប្រាក់	-	-	-	-	-	៤.៩៥៩.៣៩០	-	-	-	៤.៩៥៩.៣៩០
<b>លទ្ធផលចំណេញសម្រាប់ឆ្នាំ</b>	-	-	-	-	-	៤.៩៥៩.៣៩០	១៥៧.៥៦០.០៧៨	៦៤០.៩៥៤.៣៩៧	១៥៧.៥៦០.០៧៨	៦៤៥.៩១៣.៧៨៧
<b>ប្រតិបត្តិការជាមួយការហ៊ុន ៖</b>										
ភាគលាភបានបង់	-	-	-	-	-	-	(៤២.៤៩៣.២៩៣)	(១៧២.៨៦២.៧១៦)	(៤២.៤៩៣.២៩៣)	(១៧២.៨៦២.៧១៦)
ការផ្ទេរពីប្រាក់ចំណេញក្រុមហ៊ុនទៅទុនប្រមូលតាមបទ ប្បញ្ញត្តិ	-	-	-	-	៩៧.១៤០.០០៤	៣៩៥.១៦៥.៥៣៦	(៩៧.១៤០.០០៤)	(៣៩៥.១៦៥.៥៣៦)	-	-
លម្អៀងពីអត្រាប្តូរប្រាក់	-	១២.៥៦១.៧២៧	-	៣៣៩.៤៨០	-	១៤.៥៥៦.៥៤៦	-	-	-	២៧.៤៥៧.៧៥៣
<b>ប្រតិបត្តិការជាមួយការហ៊ុនសរុប</b>	-	១២.៥៦១.៧២៧	-	៣៣៩.៤៨០	៩៧.១៤០.០០៤	៤០៩.៧២២.០៨២	(១៣៩.៦៣៣.២៩៧)	(៥៦៤.០២៨.២៥២)	(៤២.៤៩៣.២៩៣)	(១៤៥.៤០៤.៩៦៣)
<b>ទាក់ទងនឹងឧបករណ៍ឆ្នាំ២០២១</b>	៤៣៣.១៦៣.០១៩	១.៧៦៤.៧០៦.១៣៩	១១.៧០៦.២១៥	៤៧.៦៩១.១៣០	៦០៧.៨៨១.៥៦០	២.៤៩៤.០៨១.២៧២	១៥៦.៣៨១.៥៥០	៦១៩.៤០៥.៦៧១	១.២៥១.០៨៦.៣៨៤	៤.៩៧៥.៤៤២.២១២

កំណត់សម្គាល់ ៥ ដូចមានភ្ជាប់មកជាមួយ នៅទំព័រទី ៣០ ដល់ទី ២៥៥ គឺជាផ្នែកមួយនៃរបាយការណ៍ហិរញ្ញវត្ថុនេះ។

# បទដ្ឋាន អេស៊ីស៊ី ភីអិលស៊ី និង ក្រុមហ៊ុនបុត្រសម្ព័ន្ធ

## របាយការណ៍លំហូរសាច់ប្រាក់ដោយផ្សេងៗ

### សម្រាប់ដំណាច់ការិយបរិច្ឆេទដែលបានបញ្ចប់ថ្ងៃទី៣១ ខែធ្នូ ឆ្នាំ២០២២ និងឆ្នាំ២០២១

កំណត់សម្គាល់	២០២២	២០២១	២០២២	២០២១
	ដុល្លារអាមេរិក	ដុល្លារអាមេរិក	លានរៀល (កំណត់សម្គាល់ ៥)	លានរៀល (កំណត់សម្គាល់ ៥)
<b>លំហូរសាច់ប្រាក់ពីសកម្មភាពប្រតិបត្តិការ</b>				
ប្រាក់ចំណេញក្នុងឆ្នាំមុនពេលបង់ពន្ធនិយ័តកម្មលើ៖	២១៧.៤២៣.២៨១	២០១.៦៦២.១៨៤	៨៨៨.៦០៨.៩៩៩	៨២០.៣៦១.៧៦៥
រំលស់របស់ទ្រព្យ និង បរិក្ខារ	១៤	២០.៣២៨.១១១	១៤.១៥៥.២២៩	៧៣.៨៥៥.៤៧២
ខាតខ្លះៗនៃតម្លៃសុទ្ធ	១០	១៣.៣៥៦.១៥៩	(៦៣.៨១៥)	(២៥៩.៦០០)
រំលស់របស់សិទ្ធិប្រើប្រាស់ទ្រព្យសកម្ម	១៦	១១.១១៣.១៥៦	១០.៣៨៧.៦៧៩	៤៥.៤១៩.៤៦៩
អត្ថប្រយោជន៍ប្រាក់បំណាច់អតីតភាពការងារ	២៥(ក)	៩.១៧៥.៣១០	៧.៨៩៦.១៥៨	៣២.១២១.៥៧១
រំលស់លើទ្រព្យសកម្មរួម	១៥	២.៨៤៨.៣០៧	៣.៤៧៧.៣៨២	១១.៦៥១.០៣១
ចំណាយអត្ថប្រយោជន៍ពេលចូលនិវត្តន៍	២៥(ក)	២.៨០៣.៦៩៨	១.៩៥៨.៧១៥	១១.៤៥៨.៧១៤
ចំណាយលើមូលនិធិអភិវឌ្ឍន៍វិជ្ជាជីវៈ	២៥(ខ)	១.៦៧៥.១៩១	១.៥៦១.៧៨៣	៦.៨៥៦.៥០៦
និយ័តកម្មលើទ្រព្យ និង បរិក្ខារ		៤៨២.៣៤១	៥៧៨.៩៤៣	១.៩៧១.៣២៨
មូលនិធិសោធននិវត្តន៍		៧០.៤៩០	-	២៨៧.៧៦៦
និយ័តកម្មលើទ្រព្យសកម្មរួម		(៥០.១៥២)	(២៥៦.៨២៨)	(២០៤.៩៧១)
ចំណូលការគណនា	៣០	(១១៧.៣៣៣)	(១១៦.៦១៤)	(៤៧៩.៥៤០)
ចំណេញពីការប្តូររូបិយប័ណ្ណមិនទាន់បានទទួលស្គាល់		(៤៣៨.១៥៣)	(១.១០៩.៣៣៦)	(១.៧៩០.៧៣១)
ចំណេញពីការលក់ទ្រព្យ និង បរិក្ខារ ទ្រព្យសកម្មរួម និង ឯកតិសន្យា	៣០	(៨០៣.៥២២)	(២៥៣.៥២៦)	(៣.២៨៣.៥៨៦)
ចំណូលការប្រាក់សុទ្ធ		(៤២៦.៣៨៧.២៦៦)	(៣៧៤.២៥៦.៦៩០)	(១.៧៤២.៦៤៧.៧៥៦)
<b>ការខាតដល់ពីប្រតិបត្តិការសុទ្ធនៃលំហូរសាច់ប្រាក់</b>		(១៤៨.៥៣០.៣៦២)	(១៣០.៣៧៨.៦៣៦)	(៦០៧.០៤៣.៥៨៧)
<b>បម្រែបម្រួលក្នុង៖</b>				
ប្រាក់បញ្ញើរបស់អតិថិជន		៧៦២.៥០៦.៤២០	៩៥៦.៦៥៨.២៥៣	៣.១១៦.៣៦៣.៧៣៩
បំណុលផ្សេងៗ		៥៣.៧៤៣.២០៧	២.០៩៦.៥២១	៨.៥២៨.៦៤៧
ប្រាក់បញ្ញើនៅធនាគារផ្សេងៗ		(២.៦៤៥.៨៨៤)	(៣៣.០៧៧.៨៥២)	(១០.៨១៣.៧៤៤)
ទ្រព្យសកម្មផ្សេងៗ		(៥១.៦៧៦.២៥៧)	(៥.០៩៧.៦៨១)	(២១១.២០០.៨៦២)
ប្រាក់បញ្ញើនៅធនាគារនិង ឯកតិសន្យា និង ប្រាក់បញ្ញើផ្សេងៗ		(៦៤.៩៩៥.១៩១)	១៥៨.៤៤២.២៨១	(២៦៥.៦៣៥.៣៤៦)
ប្រាក់បញ្ញើតាមច្បាប់		(៦៦.៥៦៩.៦២២)	(២៩.៩៥២.៨២១)	(២៧២.០៧០.០៤៥)
ឥណទាន និង បុរេប្រទាន		(១.០២៦.៧៣៦.៦៦៤)	(៩៣៩.០៧០.៦២៣)	(៤.១៩៦.២៧២.៧៥៦)
<b>សាច់ប្រាក់សុទ្ធផ្រើក្នុងប្រតិបត្តិការ</b>		(៥៤៤.៩០៤.៣៥៧)	(២៩.៩៨០.៥៥៨)	(២.២២៧.០២៤.១០៤)
<b>សាច់ប្រាក់សុទ្ធផ្រើក្នុងប្រតិបត្តិការ</b>				
ចំណូលការប្រាក់បានទទួល		៦៣៧.៤២៧.៦៣៨	៥៣៦.០៧២.៩៩៦	២.៦០៥.១៦៦.៧៥៧
អត្ថប្រយោជន៍មូលនិធិអភិវឌ្ឍន៍វិជ្ជាជីវៈដែលបានបង់	២៥(ខ)	(១៣.៨៨២)	(៥.២៧៩)	(៥៦.៧៣៦)
អត្ថប្រយោជន៍ពេលចូលនិវត្តន៍បានបង់	២៥(ក)	(២៥៣.២៦៦)	(១១០.៣៧០)	(១.០៣៥.០៩៨)
អត្ថប្រយោជន៍ប្រាក់បំណាច់អតីតភាពការងារដែលបានបង់	២៥(ក)	(៩.២៣១.៥៤០)	(៧.៦៤៣.៥៧១)	(៣៧.៧២៩.៣០៤)
ពន្ធលើប្រាក់ចំណូលដែលបានបង់	៣២(ក)	(៣៥.៨១៤.៨២២)	(២៦.៨៧៤.១០៨)	(១៤៦.៣៧៥.១៧៨)
ចំណាយការប្រាក់ដែលបានបង់		(១៤៧.៤០៧.៧៨៤)	(១០៨.៩១០.៣២២)	(៦០២.៤៥៥.៦៣០)
<b>សាច់ប្រាក់សុទ្ធផ្រើក្នុងប្រតិបត្តិការ</b> (យោងទៅលើសម្រាប់)		(១០០.១៩៨.០១៧)	៣៦២.៥៤៨.៧៨៨	(៤០៩.៥០៩.២៩៣)

# ធនាគារ អេស៊ីលីដា ភីអិលស៊ី និង ក្រុមហ៊ុនបុត្រសម្ព័ន្ធ

## របាយការណ៍លំហូរសាច់ប្រាក់ដោយផ្សេង (ត)

### សម្រាប់ដំណាច់ការិយបរិច្ឆេទដែលបានបញ្ចប់ថ្ងៃទី៣១ ខែធ្នូ ឆ្នាំ២០២២ និងឆ្នាំ២០២១

	កំណត់សម្គាល់	២០២២ ដុល្លារអាមេរិក	២០២១ ដុល្លារអាមេរិក	២០២២ លានរៀល (កំណត់សម្គាល់ ៥)	២០២១ លានរៀល (កំណត់សម្គាល់ ៥)
<b>សាច់ប្រាក់សុទ្ធជាជាសកម្មភាពប្រតិបត្តិការ (យោងតាមទំព័រស្តង់ដារ)</b>					
<b>លំហូរសាច់ប្រាក់ពីសកម្មភាពសាងសង់និយោគ</b>					
ការប្រាក់ បានមកពី ការវិនិយោគ		៣.០០៧.២២៩	៨៤៣.៤៦៦	១២.២៩០.៥៥៥	៣.៤៣១.២២០
សាច់ប្រាក់ បានមកពី ការវិនិយោគដល់ កាលកំណត់		១.១៨៩.៣៣០	៩៣.១១១	៥.៨៦០.៧៩២	៣៧៨.៧៧៦
សាច់ប្រាក់ បានពី ការលក់ ទ្រព្យនិង ឯកសារ		៨៤៧.៨៨២	៧៦៣.១៣២	៣.៤៦៥.២៩៤	៣.១០៤.៤២១
ភាគលាភបានទទួល		១១៧.៣៣៣	១១៦.៦១៤	៥៧៩.៥៤០	៤៧៤.៣៨៦
ការវិនិយោគក្នុងក្រុមហ៊ុនបុត្រសម្ព័ន្ធ បន្ថែម		-	(២.១៤៥)	-	(៨.៧២៦)
សាច់ប្រាក់ ទូទាត់ នៃការលុបចោលកតិកាសន្យា		-	(៣.៤២០)	-	(១៣.៩១៣)
ការវិនិយោគបន្ថែម		-	(៣៦.១៤១)	-	(១៤៧.០២២)
ការទិញទ្រព្យសកម្មអរូបី	១៥	(១.៧១៥.៩៩៧)	(១.២៥៧.៦២៩)	(៧.០១៣.២៨០)	(៥.១១៦.០៣៥)
ការទិញទ្រព្យនិងឯកសារ	១៤	(២២.៦០៨.៧៩៨)	(៣២.២១២.៥៤១)	(៩២.៣៨៩.៨៩៦)	(១៣១.០៤០.៦១៧)
ការវិនិយោគហិរញ្ញវត្ថុ		(១២៥.២៩៥.១៥៤)	(១.៥១២.១២២)	(៥១២.០៧៧.២០៧)	(៦.១៥១.៣១២)
<b>សាច់ប្រាក់ប្រើប្រាស់សកម្មភាពសាងសង់និយោគ</b>		<b>(១៤៤.៥៤៥.១៧៥)</b>	<b>(៣៣.២០៧.៦៧៥)</b>	<b>(៥៩០.៣៨៤.២១២)</b>	<b>(១៣៥.០៨៨.៨២២)</b>
<b>លំហូរសាច់ប្រាក់ពីសកម្មភាពហិរញ្ញប្បទាន</b>					
សាច់ប្រាក់ បានពី ប្រាក់កម្ចី		៥០៣.៧៦៥.៧០១	១៧៨.១៣៦.៣៥២	២.០៥៨.៨៩០.៥២០	៧២៤.៦៥៨.៦៨០
ការទូទាត់បំណុលកតិកាសន្យា	២៤	(១២.៦១៦.៤៤២)	(១១.៨៧២.៣៨០)	(៥១.៥៦៣.៣៨៤)	(៤៤.២៩៦.៤៥២)
ការសងបំណុលបន្ទាប់បន្សំ		(២៩.០០០.០០០)	(១១.០០០.០០០)	(១១៨.៥២៣.០០០)	(៤៤.៧៤៤.០០០)
ចំណាយការប្រាក់ ដែលបានបង់		(៥៣.១៨១.៩៧០)	(៤១.៨៩៤.៣៤៧)	(២១៧.៣៥៤.៧១១)	(១៧០.៤២៦.២០៤)
ការទូទាត់ភាគលាភ		(៤៨.៤១៩.៥៦១)	(៤២.៤៩៣.២៩៣)	(២៣៧.៦៥០.៧៧៥)	(១៧២.៨៦២.៧១៦)
ការសងប្រាក់កម្ចី		(១៤៤.៩០៥.៩៥៤)	(៩៩.៥៣៤.៥១៦)	(៥៩២.២៣០.៦៥០)	(៤០៤.៩០៦.៤១១)
<b>សាច់ប្រាក់សុទ្ធ អភិវឌ្ឍន៍/ (ប្រើប្រាស់) សកម្មភាពហិរញ្ញប្បទាន</b>		<b>២០៥.៦៤១.៧៧០</b>	<b>(២៨.៦៥៨.១៨៤)</b>	<b>៨៨១.៥៦៧.៨៨៦</b>	<b>(១១៦.៥៨១.៤៩៣)</b>
<b>(ការដកថយចុះ) / កើនឡើងសាច់ប្រាក់ និងសាច់ប្រាក់សមមូលសុទ្ធ</b>		<b>(៣៩.០១០.៤២២)</b>	<b>៣០០.៦៨២.៩២៩</b>	<b>(១៥៤.៣២៥.៦១៩)</b>	<b>១.២២៣.១៧៤.១៥៦</b>
<b>សាច់ប្រាក់ និងសាច់ប្រាក់សមមូល នៅដំបូង</b>		<b>១.៧៥៨.៣៨០.៨៦៨</b>	<b>១.៤៥៧.៦៩៧.៩៣៩</b>	<b>៧.១៦៣.៦៤៣.៦៥៦</b>	<b>៥.៨៩៦.៣៨៤.១៦៣</b>
លម្អៀងពីអត្រាប្តូរប្រាក់		-	-	៧៣.៣៣០.០៨៩	៤៤.០៧៧.៣៣៧
<b>សាច់ប្រាក់ និងសាច់ប្រាក់សមមូល នៅចុងឆ្នាំ</b>	<b>៣៤</b>	<b>១.៧១៩.៣៧០.៤៤៦</b>	<b>១.៧៥៨.៣៨០.៨៦៨</b>	<b>៧.០៧៤.៦៤៨.១២៦</b>	<b>៧.១៦៣.៦៤៣.៦៥៦</b>

នៅអំឡុងការិយបរិច្ឆេទដែលបានបញ្ចប់ ថ្ងៃទី៣១ ខែធ្នូ ឆ្នាំ២០២២ សម្ព័ន្ធធនាគារបានចុះកិច្ចសន្យាជួលថ្មី និងទទួលស្គាល់សិទ្ធិប្រើប្រាស់ទ្រព្យសកម្មចំនួន ១៣.៤៥១.១៣៨ ដុល្លារអាមេរិក (ឆ្នាំ២០២១៖ ១០.៥៧១.៩០៥ ដុល្លារអាមេរិក)។ ការបញ្ចប់ជាមុននៃសិទ្ធិប្រើប្រាស់លើទ្រព្យសកម្ម មានទឹកប្រាក់ចំនួន ១.៤៥៥.០៣៥ ដុល្លារអាមេរិក (ឆ្នាំ២០២១៖ ៨៤៦.២៨០ ដុល្លារអាមេរិក) និងបំណុលកតិកាសន្យាមានទឹកប្រាក់ចំនួន ១.៤៥៨.៤៤១ ដុល្លារអាមេរិក (ឆ្នាំ២០២១៖ ៨៦១.៤២៥ ដុល្លារអាមេរិក) និងចំណេញពីការបញ្ចប់ជាមុនមានទឹកប្រាក់ចំនួន ១៦៣ ដុល្លារអាមេរិក (ឆ្នាំ២០២១៖ ១៥.១៤៨ ដុល្លារអាមេរិក) ដែលជាប្រតិបត្តិការមិនមែនសាច់ប្រាក់។

កំណត់សម្គាល់ដូចមានភ្ជាប់មកជាមួយ នៅទំព័រទី៣០ ដល់ទី២៥៥ គឺជាផ្នែកមួយនៃរបាយការណ៍ហិរញ្ញវត្ថុនេះ។

# ធនាគារ អេស៊ីលីដា ភីអិលស៊ី និង ក្រុមហ៊ុនបុត្រសម្ព័ន្ធ

## កំណត់សម្គាល់លើរបាយការណ៍ហិរញ្ញវត្ថុ

នាថ្ងៃទី៣១ ខែធ្នូ ឆ្នាំ២០២២ និងឆ្នាំ២០២១ និងសម្រាប់ដំណាច់ការិយបរិច្ឆេទដែលបានបញ្ជាក់

### ១. ព័ត៌មានទូទៅ

មុនថ្ងៃទី១ ខែធ្នូ ឆ្នាំ២០០៣ ធនាគារ អេស៊ីលីដា ភីអិលស៊ី (ហៅកាត់ថា “ធនាគារ”) គឺជាក្រុមហ៊ុនមហាជន ទទួលខុសត្រូវមានកម្រិត ដែលបង្កើតឡើងក្រោមច្បាប់ព្រះរាជាណាចក្រកម្ពុជា ហើយធ្វើប្រតិបត្តិការជាធនាគារ ឯកទេសដែលមានទីស្នាក់ការកណ្តាលនៅរាជធានីភ្នំពេញ និងមានសាខាចំនួន ១៤ ក្នុងព្រះរាជាណាចក្រកម្ពុជា។ នៅថ្ងៃទី១ ខែធ្នូ ឆ្នាំ២០០៣ ធនាគារជាតិនៃកម្ពុជា បានផ្តល់អាជ្ញាប័ណ្ណដល់ធនាគារ ជាធនាគារពាណិជ្ជកម្មសម្រាប់រយៈពេល ៣ឆ្នាំ គិតចាប់ពីថ្ងៃទី១ ខែធ្នូ ឆ្នាំ២០០៣។ នៅថ្ងៃទី២៨ ខែវិច្ឆិកា ឆ្នាំ២០០៦ អាជ្ញាប័ណ្ណរបស់ធនាគារ ត្រូវបានធ្វើជាថ្មីម្តងទៀតទៅជាអាជ្ញាប័ណ្ណអចិន្ត្រៃយ៍។ ថ្ងៃទី២៥ ខែឧសភា ឆ្នាំ២០២០ ធនាគារជោគជ័យនៅក្នុងការ ចុះបញ្ជីនៅលើទីផ្សារមូលបត្រកម្ពុជា (“ផមក”)។

នៅថ្ងៃទី២១ ខែវិច្ឆិកា ឆ្នាំ២០២២ ធនាគារជាតិ នៃ កម្ពុជា បានអនុម័តលើសំណើរបស់ធនាគារក្នុងការ បោះផ្សាយមូលបត្របំណុលបែតងដល់វិនិយោគិនមានទឹកប្រាក់ចំនួន ៥០០ ពាន់លានរៀល (ស្មើនឹង ១០០ លាន ដុល្លារអាមេរិក) នៅលើទីផ្សារមូលបត្រកម្ពុជា។

នៅថ្ងៃទី៧ ខែធ្នូ ឆ្នាំ២០២២ និយ័តករមូលបត្រកម្ពុជា (“ន.ម.ក”) បានអនុម័តសំណើរបស់ធនាគារក្នុងការទទួល ស្គាល់ និងប្រើប្រាស់ភ្នាក់ងារទូទាត់សាច់ប្រាក់ ភ្នាក់ងារចុះបញ្ជី និងភ្នាក់ងារផ្ទេរប្រាក់ ហើយ អេស៊ីលីដា ស៊ីឃ្យូរីធី ភីអិលស៊ី (“ACS”) ដែលជាបុត្រសម្ព័ន្ធកាន់កាប់ដោយធនាគារ ត្រូវបានទទួលស្គាល់ ជាភ្នាក់ងារមូលបត្របំណុល នៅ ពេលធនាគារបោះផ្សាយនូវមូលបត្របំណុលបែតងនៅលើទីផ្សារមូលបត្រកម្ពុជា។

ការិយាល័យចុះបញ្ជីរបស់ធនាគារមានទីតាំងស្ថិតនៅអគារលេខ ៦១ មហាវិថីព្រះមុនីវង្ស សង្កាត់ស្រះចក ខណ្ឌដូនពេញ រាជធានីភ្នំពេញ ព្រះរាជាណាចក្រកម្ពុជា។

ធនាគារធ្វើប្រតិបត្តិការក្រោមការត្រួតពិនិត្យរបស់ធនាគារជាតិនៃកម្ពុជា ដោយផ្ដោតជាពិសេសលើការផ្តល់ ឥណទាន និងសេវាហិរញ្ញវត្ថុផ្សេងៗទៀតសម្រាប់ប្រជាពលរដ្ឋទូទៅ ក៏ដូចជាសហគ្រាសធុនតូច និងមធ្យម ព្រមទាំង សកម្មភាពអាជីវកម្មដទៃទៀត ដែលក្រុមប្រឹក្សាភិបាលជឿជាក់ថាគាំទ្រដល់គោលបំណងនេះ។

ធនាគារមានបុត្រសម្ព័ន្ធចំនួន៤ (ដែលហៅថា “សម្ព័ន្ធធនាគារ”) ដែលធ្វើប្រតិបត្តិការនៅសាធារណរដ្ឋ ប្រជាធិបតេយ្យប្រជាមានិតឡាវ (“PDR”) នៅសាធារណរដ្ឋសហភាពមីយ៉ាន់ម៉ា និងនៅក្នុងព្រះរាជាណាចក្រកម្ពុជា។ សកម្មភាពចម្បងរបស់ក្រុមហ៊ុនបុត្រសម្ព័ន្ធ ត្រូវបានលាតត្រដាងនៅក្នុងកំណត់សម្គាល់ ១៣ លើរបាយការណ៍ ហិរញ្ញវត្ថុ។ បច្ចុប្បន្នសម្ព័ន្ធធនាគារមានការិយាល័យ ចំនួន ២៦៤ ទូទាំងខេត្តក្រុងនៅក្នុងព្រះរាជាណាចក្រកម្ពុជា ៣៧ ការិយាល័យ នៅសាធារណរដ្ឋប្រជាធិបតេយ្យប្រជាមានិតឡាវ និង ១៧ ការិយាល័យ នៅសាធារណរដ្ឋសហភាព មីយ៉ាន់ម៉ា។

នាថ្ងៃទី៣១ ខែធ្នូ ឆ្នាំ២០២២ សម្ព័ន្ធធនាគារ និងធនាគារ មានបុគ្គលិកចំនួន ១៣.៥៨២ នាក់ និង១២.០៨៣ នាក់ រៀងគ្នា (ឆ្នាំ២០២១៖ ១៣.៦៧៤ នាក់ និង ១២.០៨១ នាក់ រៀងគ្នា)។

# ធនាគារ អេស៊ីលីដា ភីអិលស៊ី និង ក្រុមហ៊ុនបុត្រសម្ព័ន្ធ

កំណត់សម្គាល់លើរបាយការណ៍ហិរញ្ញវត្ថុ (ត)

នាថ្ងៃទី៣១ ខែធ្នូ ឆ្នាំ២០២២ និងឆ្នាំ២០២១ និងសម្រាប់ដំណាច់ការិយបរិច្ឆេទដែលបានបញ្ជប់

## ២. សេចក្តីសង្ខេបអំពីគោលនយោបាយគណនេយ្យសំខាន់ៗ

គោលនយោបាយគណនេយ្យសំខាន់ៗខាងក្រោមនេះ ត្រូវបានអនុវត្តដោយសម្ព័ន្ធធនាគារ និងធនាគារ ក្នុងការរៀបចំរបាយការណ៍ហិរញ្ញវត្ថុនេះ។ គោលនយោបាយទាំងអស់នេះ ត្រូវបានយកមកអនុវត្តប្រកបដោយ សង្គតិភាពនៅគ្រប់ឆ្នាំ លើកលែងតែមានការបញ្ជាក់បន្ថែម។

### (ក) មូលដ្ឋាននៃការរៀបចំ និងបង្ហាញ

របាយការណ៍ហិរញ្ញវត្ថុរបស់សម្ព័ន្ធធនាគារ និងធនាគារ ត្រូវបានរៀបចំឡើងដោយអនុលោមទៅតាមស្តង់ដារ របាយការណ៍ទាក់ទងនឹងហិរញ្ញវត្ថុអន្តរជាតិនៃកម្ពុជា ហៅកាត់ថា ("ស.វ.ទ.ហ.អ.ក")។ របាយការណ៍ហិរញ្ញវត្ថុរួម និង ដោយឡែក ត្រូវបានរៀបចំឡើងទៅតាមមូលដ្ឋានថ្លៃដើមលើកលែងតែធាតុមួយចំនួនដែលមិនត្រូវបានរៀបចំឡើង ទៅតាមមូលដ្ឋានថ្លៃដើមមានដូចជា៖

- ឧបករណ៍ហិរញ្ញវត្ថុតាមថ្លៃដើមបានរំលស់
- ឧបករណ៍ហិរញ្ញវត្ថុ រួមបញ្ចូលទាំងនិស្សន្ទ ដែលបានកំណត់តម្លៃតាមតម្លៃសមស្រប
- បានកំណត់ជាទ្រព្យសកម្មដែលមានអត្ថប្រយោជន៍ ឬកាតព្វកិច្ច និង
- សំវិធានធនដែលបានវាស់វែង តាមការចំណាយដែលបានប៉ាន់ស្មានល្អបំផុត ដែលតម្រូវឱ្យទូទាត់នូវ កាតព្វកិច្ចបច្ចុប្បន្ន ជាមួយការធ្វើអប្បបរមា ប្រសិនបើមានផលប៉ះពាល់ជាសារវន្តទៅលើតម្លៃនៃ សាច់ប្រាក់។

ការរៀបចំរបាយការណ៍ហិរញ្ញវត្ថុ អនុលោមទៅតាមស.វ.ទ.ហ.អ.ក តម្រូវឱ្យប្រើប្រាស់ការប៉ាន់ស្មានគណនេយ្យ សំខាន់ៗ។ វាក៏តម្រូវឱ្យក្រុមប្រឹក្សាភិបាលធ្វើការវិនិច្ឆ័យក្នុងដំណើរការអនុវត្តគោលនយោបាយគណនេយ្យរបស់សម្ព័ន្ធ ធនាគារ និងធនាគារ។ ផ្នែកពាក់ព័ន្ធនឹងការវិនិច្ឆ័យ ឬការស្មុគស្មាញដែលមានកម្រិតខ្ពស់ ឬផ្នែកណាមួយដែលមានការ សន្មត និងមានការប៉ាន់ស្មានជាសារវន្តចំពោះរបាយការណ៍ហិរញ្ញវត្ថុ ត្រូវបានបង្ហាញនៅក្នុងកំណត់សម្គាល់ ៤។

អ្នកគ្រប់គ្រងលាតត្រដាងរបាយការណ៍ហិរញ្ញវត្ថុដោយផ្អែកលើសន្ទនីយភាព។ ទ្រព្យសកម្ម និងបំណុលដែល លើសពី១២ខែ គឺត្រូវចាត់ទុកជាទ្រព្យសកម្មរយៈពេលវែង និងបំណុលរយៈពេលវែង។

### (ខ) ការប្រើប្រាស់ស្តង់ដារគណនេយ្យដែលបានធ្វើវិសោធនកម្ម

#### (i) ស្តង់ដារគណនេយ្យដែលបានធ្វើវិសោធនកម្មដែលចូលជាធរមាននៅក្នុងឆ្នាំ

សម្ព័ន្ធធនាគារ និងធនាគារបានប្រើប្រាស់ស្តង់ដារ និងបំណកស្រាយគណនេយ្យទាំងអស់នាថ្ងៃទី៣១ ខែធ្នូ ឆ្នាំ២០២២។ ស្តង់ដារគណនេយ្យដែលបានធ្វើវិសោធនកម្ម ដែលទាក់ទង និងមិនមានផលប៉ះពាល់ជាសារវន្តទៅលើ របាយការណ៍ហិរញ្ញវត្ថុរបស់សម្ព័ន្ធធនាគារ និងធនាគារមានដូចជា៖

- ទ្រព្យសម្បត្តិ រោងចក្រ និងបរិក្ខារ៖ ចំណូលពីការលក់មុនពេលប្រើប្រាស់ (វិសោធនកម្មលើ ស.គ.អ.ក ១៦ ទ្រព្យសម្បត្តិ រោងចក្រ និងបរិក្ខារ)



# ធនាគារ អេស៊ីលីដា ភីអិលស៊ី និង ក្រុមហ៊ុនបុត្រសម្ព័ន្ធ

កំណត់សម្គាល់លើរបាយការណ៍ហិរញ្ញវត្ថុ (ត)

នាថ្ងៃទី៣១ ខែធ្នូ ឆ្នាំ២០២២ និងឆ្នាំ២០២១ និងសម្រាប់ដំណាច់ការិយបរិច្ឆេទដែលបានបញ្ជប់

## ២. សេចក្តីសង្ខេបអំពីគោលនយោបាយគណនេយ្យសំខាន់ៗ (ត)

### (ខ) ការប្រើប្រាស់ស្តង់ដារគណនេយ្យដែលបានធ្វើវិសោធនកម្ម (ត)

#### (i) ស្តង់ដារគណនេយ្យដែលបានធ្វើវិសោធនកម្មដែលចូលជាធរមាននៅក្នុងឆ្នាំនេះ (ត)

- ឯកសារយោងចំពោះក្របខណ្ឌទស្សនទាន (វិសោធនកម្មលើ ស.វ.ហ.អ.ក ៣ ការរួមបញ្ចូលអាជីវកម្ម)
- កិច្ចសន្យាស្មុគស្មាញ ថ្លៃដើមដើម្បីបំពេញកិច្ចសន្យា (វិសោធនកម្មលើ ស.គ.អ.ក ៣៧ សំវិធានធនបំណុលយថាហេតុ និង ទ្រព្យសកម្មយថាហេតុ)
- ការកែលម្អប្រចាំឆ្នាំលើ ស.វ.ហ.អ.ក (វដ្តនៃឆ្នាំ ២០១៨ - ២០២០)

#### (ii) ស្តង់ដារគណនេយ្យដែលបានធ្វើវិសោធនកម្មដែលមិនទាន់ចូលជាធរមាន

នៅថ្ងៃអនុម័តលើរបាយការណ៍ហិរញ្ញវត្ថុនេះ ស្តង់ដារគណនេយ្យដែលបានធ្វើវិសោធនកម្មហើយបានចេញផ្សាយ ប៉ុន្តែមិនទាន់ចូលជាធរមានដែល ទាក់ទងសម្ព័ន្ធធនាគារ និងធនាគារមានដូចខាងក្រោម៖

- ចំណាត់ថ្នាក់បំណុលរយៈពេលខ្លី ឬរយៈពេលវែង (វិសោធនកម្មលើ ស.គ.អ.ក ១ ការបង្ហាញរបាយការណ៍ហិរញ្ញវត្ថុ)
- ការលាតត្រដាងគោលនយោបាយគណនេយ្យ (វិសោធនកម្មលើ ស.គ.អ.ក ១ និងការអនុវត្តរបាយការណ៍ស.វ.ហ.អ.ក ២)
- និយមន័យនៃការប៉ាន់ស្មានគណនេយ្យ (វិសោធនកម្មលើ ស.គ.អ.ក ៨ គោលការណ៍គណនេយ្យបម្រែបម្រួលការប៉ាន់ស្មានគណនេយ្យ និងកំហុសឆ្គង)
- ពន្ធពន្យារទាក់ទងនឹងទ្រព្យសកម្ម និងបំណុលដែលកើតឡើងពីប្រតិបត្តិការឯកតាភាគី (វិសោធនកម្មលើ ស.គ.អ.ក ១២ ពន្ធលើប្រាក់ចំណេញ)
- បំណុលភតិសន្យាលើការលក់ និងការជួលបន្ត (វិសោធនកម្មលើ ស.វ.ហ.អ.ក. ១៦)
- បំណុលរយៈពេលវែងដែលមានកិច្ចព្រមព្រៀង (វិសោធនកម្មលើ ស.គ.អ.ក. ១)

អ្នកគ្រប់គ្រងបានសន្មតថា ការអនុលោមទៅតាមវិសោធនកម្មស្តង់ដារគណនេយ្យដែលបានរៀបរាប់ខាងលើទាំងនេះ នឹងមិនមានការប៉ះពាល់ជាសារវន្តទៅលើរបាយការណ៍ហិរញ្ញវត្ថុរបស់សម្ព័ន្ធធនាគារ និង ធនាគារ នៅពេលខាងមុខឡើយ។

# ធនាគារ អេស៊ីលីដា ភីអិលស៊ី និង ក្រុមហ៊ុនបុត្រសម្ព័ន្ធ

កំណត់សម្គាល់លើរបាយការណ៍ហិរញ្ញវត្ថុ (ត)

នាថ្ងៃទី៣១ ខែធ្នូ ឆ្នាំ២០២២ និងឆ្នាំ២០២១ និងសម្រាប់ដំណាច់ការិយបរិច្ឆេទដែលបានបញ្ជប់

## ២. សេចក្តីសង្ខេបអំពីគោលនយោបាយគណនេយ្យសំខាន់ៗ (ត)

### (គ) របាយការណ៍ហិរញ្ញវត្ថុរួម

#### (i) ក្រុមហ៊ុនបុត្រសម្ព័ន្ធ

ក្រុមហ៊ុនបុត្រសម្ព័ន្ធ គឺជាក្រុមហ៊ុនទាំងឡាយណាដែលសម្ព័ន្ធមានអភិបាលភាព។ សម្ព័ន្ធអភិបាលទៅលើក្រុមហ៊ុនមួយនៅពេលដែលសម្ព័ន្ធប្រឈម ឬមានសិទ្ធិចំពោះផលអចេរពីការវិនិយោគជាមួយក្រុមហ៊ុន និងមានឥទ្ធិពលទៅលើផលទាំងនោះតាមរយៈសិទ្ធិអំណាចរបស់ខ្លួនក្នុងការដឹកនាំសកម្មភាពដែលពាក់ព័ន្ធរបស់ក្រុមហ៊ុន។

របាយការណ៍ហិរញ្ញវត្ថុរួម គឺរួមបញ្ចូលនូវរបាយការណ៍ហិរញ្ញវត្ថុរបស់ធនាគារ និង ក្រុមហ៊ុនបុត្រសម្ព័ន្ធទាំងអស់ ដែលបានរៀបចំសម្រាប់ដំណាច់ឆ្នាំហិរញ្ញវត្ថុនេះ។

ក្រុមហ៊ុនបុត្រសម្ព័ន្ធ ត្រូវបានរួមបញ្ចូលគ្នាចាប់ពីកាលបរិច្ឆេទដែលអភិបាលភាពត្រូវបានផ្ទេរទៅឱ្យធនាគារ និងបញ្ឈប់ការរួមបញ្ចូលគ្នាចាប់ពីកាលបរិច្ឆេទដែលអភិបាលភាពបានបញ្ឈប់។

រាល់ប្រតិបត្តិការ និងសមតុល្យជាសារវន្តរវាងសម្ព័ន្ធធនាគារត្រូវបានលុបចោល ហើយរបាយការណ៍ហិរញ្ញវត្ថុរួម ឆ្លុះបញ្ចាំងតែប្រតិបត្តិការខាងក្រៅតែប៉ុណ្ណោះ។ នៅពេលចាំបាច់ គោលនយោបាយគណនេយ្យរបស់ក្រុមហ៊ុនបុត្រសម្ព័ន្ធ ត្រូវបានផ្លាស់ប្តូរដើម្បីធានាឱ្យបាននូវសង្គតិភាពជាមួយនឹងគោលនយោបាយដែលអនុវត្តដោយសម្ព័ន្ធ។

#### (ii) ការផ្លាស់ប្តូរអត្ថប្រយោជន៍ភាគហ៊ុនិកក្នុងក្រុមហ៊ុនបុត្រសម្ព័ន្ធ ដោយមិនផ្លាស់ប្តូរអភិបាលភាព

ប្រតិបត្តិការជាមួយភាគកម្មមិនមានអភិបាលភាព (NCI) ដែលមិនធ្វើឱ្យមានការបាត់បង់អភិបាលភាពត្រូវបានកត់ត្រាជាប្រតិបត្តិការមូលធន ដូចប្រតិបត្តិការជាមួយម្ចាស់ក្រុមហ៊ុនក្នុងនាមជាម្ចាស់ដែរ។ ករណីមានការទិញពីភាគកម្មមិនមានអភិបាលភាពលម្អៀងរវាងតម្លៃតបស្នងដែលបានបង់ និងចំណែកពាក់ព័ន្ធនៃតម្លៃយោងទ្រព្យសកម្មសុទ្ធរបស់ក្រុមហ៊ុនបុត្រសម្ព័ន្ធដែលបានទិញ ត្រូវបានកត់ត្រាជាកេចខ្ចីពីមូលធន។ ករណីមានការលក់ភាគកម្មមិនមានអភិបាលភាព លម្អៀងរវាងតម្លៃតបស្នងដែលបានទទួល និងចំណែកភាគហ៊ុនពាក់ព័ន្ធនៃភាគកម្មមិនមានអភិបាលដែលបានលក់ក៏ត្រូវកត់ត្រាក្នុងមូលធនដែរ។

#### (iii) ភាគកម្មមិនមានអភិបាលភាព

ភាគកម្មមិនមានអភិបាលភាព ត្រូវបានវាស់វែងដំបូងតាមចំណែកសមាមាត្រនៃទ្រព្យសកម្មសុទ្ធដែលអាចកំណត់អត្តសញ្ញាណនៅកាលបរិច្ឆេទនៃការទិញ។

ការផ្លាស់ប្តូរភាគកម្មនៅក្រុមហ៊ុនបុត្រសម្ព័ន្ធ ដែលមិនធ្វើឱ្យមានការបាត់បង់អភិបាលភាពត្រូវបានកត់ត្រាជាប្រតិបត្តិការមូលធន។

អង្គភាពមានជម្រើសតាមមូលដ្ឋានរួមបញ្ចូលគ្នាដើម្បីវាស់វែងភាគកម្មមិនមានអភិបាលភាពណាមួយក្នុងការទិញតាមចំណែកសមាមាត្រនៃទ្រព្យសកម្មសុទ្ធដែលអាចកំណត់អត្តសញ្ញាណនៃការទិញ ឬតាមតម្លៃសមស្រប។

ភាគកម្មមិនមានអភិបាលភាព នៅក្នុងក្រុមហ៊ុនបុត្រសម្ព័ន្ធត្រូវបានកំណត់ដាច់ដោយឡែកពីមូលធនរបស់

# **ធនាគារ អេស៊ីលីដា ភីអិលស៊ី និង ក្រុមហ៊ុនបុត្រសម្ព័ន្ធ**

## **កំណត់សម្គាល់លើរបាយការណ៍ហិរញ្ញវត្ថុ (ត)**

### **នាថ្ងៃទី៣១ ខែធ្នូ ឆ្នាំ២០២២ និងឆ្នាំ២០២១ និងសម្រាប់ដំណាច់ការិយបរិច្ឆេទដែលបានបញ្ជាក់**

សម្ព័ន្ធធនាគារ។ បន្ទាប់ពីការទិញ តម្លៃចុះបញ្ជីរបស់ភាគកម្មមិនមានអភិបាលភាព គឺជាចំនួននៃភាគកម្មទាំងនោះ ដែលបានទទួលស្គាល់ដំបូងបូកនឹងចំណែករបស់ភាគកម្មមិនមានអភិបាលភាពនៃបម្រែបម្រួលមូលធនបន្តបន្ទាប់។

#### *(iv) ការលក់នៃក្រុមហ៊ុនបុត្រសម្ព័ន្ធ*

នៅពេលដែលសម្ព័ន្ធលែងមានអភិបាលភាព អត្ថប្រយោជន៍ដែលមាននៅក្នុងក្រុមហ៊ុនត្រូវបានវាស់វែងឡើងវិញទៅតាមតម្លៃសមស្រប នៅកាលបរិច្ឆេទដែលអភិបាលភាពបានបាត់បង់ ជាមួយនឹងការផ្លាស់ប្តូរនៃតម្លៃ ដែលត្រូវបានទទួលស្គាល់នៅក្នុងរបាយការណ៍ចំណេញ ឬខាត។ តម្លៃសមស្របគឺជាតម្លៃយោងដំបូងសម្រាប់គោលបំណងគណនេយ្យជាបន្តបន្ទាប់ សម្រាប់អត្ថប្រយោជន៍ដែលត្រូវទទួលបានទុកជាសមាគម ការដាក់ទុនរួមគ្នា ឬទ្រព្យសកម្មហិរញ្ញវត្ថុ។ លើសពីនេះទៀត ចំនួនទឹកប្រាក់ ដែលត្រូវបានទទួលស្គាល់នៅគ្រាមុននៅក្នុងលទ្ធផលលម្អិតផ្សេងៗទាក់ទងនឹងអង្គភាពនោះ ត្រូវកត់ត្រាដូចករណីដែលសម្ព័ន្ធបានលក់ដោយផ្ទាល់នៃទ្រព្យសកម្ម ឬសងបំណុលដែលពាក់ព័ន្ធ។ វាអាចមានន័យថា ចំនួនដែលបានទទួលនៅគ្រាមុននៅក្នុងលទ្ធផលលម្អិតផ្សេងៗ ត្រូវបានចាត់ថ្នាក់ឡើងវិញទៅរបាយការណ៍ប្រាក់ចំណេញ ឬខាត។

# ធនាគារ អេស៊ីលីដា ភីអិលស៊ី និង ក្រុមហ៊ុនបុត្រសម្ព័ន្ធ

កំណត់សម្គាល់លើរបាយការណ៍ហិរញ្ញវត្ថុ (ត)

នាថ្ងៃទី៣១ ខែធ្នូ ឆ្នាំ២០២២ និងឆ្នាំ២០២១ និងសម្រាប់ដំណាច់ការិយបរិច្ឆេទដែលបានបញ្ជាក់

## ២. សេចក្តីសង្ខេបអំពីគោលនយោបាយគណនេយ្យសំខាន់ៗ (ត)

### (គ) របាយការណ៍ហិរញ្ញវត្ថុរួម (ត)

#### (v) ការវិនិយោគក្នុងក្រុមហ៊ុនបុត្រសម្ព័ន្ធ

ការវិនិយោគក្នុងក្រុមហ៊ុនបុត្រសម្ព័ន្ធ ត្រូវបានរាយការណ៍តាមថ្លៃដើម ដកការខាតបង់ឱនភាពនៃតម្លៃបង្គរនៅក្នុងរបាយការណ៍ដោយឡែករបស់ធនាគារ។ នៅពេលលក់ការវិនិយោគនោះចេញវិញ តម្លៃលម្អៀងរវាងតម្លៃតបស្នងដែលបានមកពីការលក់ និងតម្លៃយោងរបស់វា ត្រូវបានកត់ត្រានៅក្នុងរបាយការណ៍ចំណេញ ឬខាត និងលទ្ធផលលម្អិតផ្សេងៗ។

ចំនួនទឹកប្រាក់ដែលត្រូវទទួលបានពីក្រុមហ៊ុនបុត្រសម្ព័ន្ធ ដែលធនាគារមិនរំពឹងថានឹងសងត្រឡប់មកវិញនាពេលអនាគត ត្រូវបានចាត់ទុកជាផ្នែកមួយនៃការវិនិយោគរបស់ធនាគារនៅក្នុងក្រុមហ៊ុនបុត្រសម្ព័ន្ធ។

### (ឃ) ការប្រែសម្រួលរូបិយប័ណ្ណបរទេស

#### (i) រូបិយប័ណ្ណមុខងារ និងរូបិយប័ណ្ណសម្រាប់ការបង្ហាញ

ធាតុនៅក្នុងរបាយការណ៍ហិរញ្ញវត្ថុរបស់ក្រុមហ៊ុននៃសម្ព័ន្ធ ត្រូវបានវាស់វែងដោយប្រើប្រាស់រូបិយប័ណ្ណនៃបរិស្ថានសេដ្ឋកិច្ចសំខាន់ ដែលក្រុមហ៊ុនប្រើនៅក្នុងកិច្ចប្រតិបត្តិការ (រូបិយប័ណ្ណមុខងារ)។ របាយការណ៍ហិរញ្ញវត្ថុត្រូវបានបង្ហាញជាប្រាក់ដុល្លារអាមេរិក ដែលជារូបិយប័ណ្ណមុខងារ និងជារូបិយប័ណ្ណសម្រាប់ការបង្ហាញរបស់សម្ព័ន្ធធនាគារ និងធនាគារ។

#### (ii) ប្រតិបត្តិការ និងសមតុល្យ

ប្រតិបត្តិការជារូបិយប័ណ្ណផ្សេងៗក្រៅពីប្រាក់ដុល្លារអាមេរិក ត្រូវបានប្រែសម្រួលទៅជារូបិយប័ណ្ណមុខងារតាមអត្រាប្តូរប្រាក់ នាកាលបរិច្ឆេទនៃប្រតិបត្តិការនោះ។ ចំណេញ និងខាតពីការប្តូររូបិយប័ណ្ណបរទេសដែលកើតមកពីការទូទាត់ប្រតិបត្តិការទាំងនេះ និងពីការប្រែសម្រួលអត្រាប្តូរប្រាក់ នៅចុងឆ្នាំរបស់ទ្រព្យសកម្ម និងបំណុលរូបិយវត្ថុនានា ដែលកំណត់ជារូបិយប័ណ្ណផ្សេងៗ ក្រៅពីប្រាក់ដុល្លារអាមេរិក ត្រូវបានកត់ត្រានៅក្នុងរបាយការណ៍ចំណេញ ឬខាត និងលទ្ធផលលម្អិតផ្សេងៗ។

# ធនាគារ អេស៊ីលីដា ភីអិលស៊ី និង ក្រុមហ៊ុនបុត្រសម្ព័ន្ធ

កំណត់សម្គាល់លើរបាយការណ៍ហិរញ្ញវត្ថុ (ត)

នាថ្ងៃទី៣១ ខែធ្នូ ឆ្នាំ២០២២ និងឆ្នាំ២០២១ និងសម្រាប់ដំណាច់ការិយបរិច្ឆេទដែលបានបញ្ជប់

## ២. សេចក្តីសង្ខេបអំពីគោលនយោបាយគណនេយ្យសំខាន់ៗ (ត)

### (ឃ) ការប្រែសម្រួលរូបិយប័ណ្ណបរទេស (ត)

#### (iii) សម្ព័ន្ធធនាគារ

របាយការណ៍លទ្ធផល និងស្ថានភាពហិរញ្ញវត្ថុនៃកិច្ចប្រតិបត្តិការក្រៅប្រទេស (ដែលមិនមានរូបិយប័ណ្ណនៃសេដ្ឋកិច្ចដែលមានអតិផរណាខ្ពស់ហួសហេតុ) ដែលមានរូបិយប័ណ្ណមុខងារខុសគ្នាពីរូបិយប័ណ្ណសម្រាប់ការបង្ហាញរបស់ធនាគារ ត្រូវបានប្រែសម្រួលទៅជារូបិយប័ណ្ណសម្រាប់ការបង្ហាញ ដូចខាងក្រោម៖

- ក) ទ្រព្យសកម្ម និងបំណុលសម្រាប់របាយការណ៍ស្ថានភាពហិរញ្ញវត្ថុនីមួយៗដែលបានបង្ហាញ ត្រូវបានប្រែសម្រួលតាមអត្រាបិទបញ្ជីនៅចុងការិយបរិច្ឆេទនៃរបាយការណ៍។
- ខ) ប្រាក់ចំណូល និងចំណាយ សម្រាប់របាយការណ៍ចំណេញ ឬខាត និងលទ្ធផលលម្អិតផ្សេងៗនីមួយៗ ដែលបានបង្ហាញ ត្រូវបានប្រែសម្រួលតាមអត្រាប្តូរប្រាក់ជាមធ្យម (លើកលែងតែអត្រាមធ្យមនេះមិនមែនជាភាពប្រហាក់ប្រហែលសមហេតុផលនៃផលប៉ះពាល់បង្ករបស់អត្រានៅកាលបរិច្ឆេទប្រតិបត្តិការ ក្នុងករណីដែលចំណូលនិងចំណាយត្រូវបានប្រែសម្រួលតាមអត្រានៅកាលបរិច្ឆេទនៃប្រតិបត្តិការនេះ) និង
- គ) រាល់ភាពខុសគ្នានៃលម្អៀងពីការប្តូររូបិយប័ណ្ណ ត្រូវបានទទួលស្គាល់ជាសមាសធាតុដាច់ដោយឡែកនៃមូលធន។

លម្អៀងពីការប្តូររូបិយប័ណ្ណដែលកើតឡើងពីការប្រែសម្រួលនៃការវិនិយោគសុទ្ធ នៅក្នុងកិច្ចប្រតិបត្តិការបរទេសណាមួយ ត្រូវបានទទួលស្គាល់នៅក្នុងរបាយការណ៍លទ្ធផលលម្អិតផ្សេងៗ នៅក្នុងមូលដ្ឋាននៃការរួមបញ្ចូលគ្នា។ នៅពេលកិច្ចប្រតិបត្តិការបរទេស ត្រូវបានលក់ដោយផ្នែកលម្អៀងពីការប្តូររូបិយប័ណ្ណ ត្រូវបានចាត់ថ្នាក់ឡើងវិញទៅរបាយការណ៍ចំណេញ ឬខាត និងលទ្ធផល លម្អិតផ្សេងៗ ដែលជាផ្នែកមួយនៃចំណេញ ឬខាតពីការលក់។

# ធនាគារ អេស៊ីលីដា ភីអិលស៊ី និង ក្រុមហ៊ុនបុត្រសម្ព័ន្ធ

កំណត់សម្គាល់លើរបាយការណ៍ហិរញ្ញវត្ថុ (ត)

នាថ្ងៃទី៣១ ខែធ្នូ ឆ្នាំ២០២២ និងឆ្នាំ២០២១ និងសម្រាប់ដំណាច់ការិយបរិច្ឆេទដែលបានបញ្ជប់

## ២. សេចក្តីសង្ខេបអំពីគោលនយោបាយគណនេយ្យសំខាន់ៗ (ត)

### (ង) ទ្រព្យសកម្មហិរញ្ញវត្ថុ និងបំណុលហិរញ្ញវត្ថុ

#### (i) ការទទួលស្គាល់ និងការវាស់វែងលើកដំបូង

សម្ព័ន្ធធនាគារ និងធនាគារទទួលស្គាល់លើកដំបូងនូវឥណទាន និងបុរេប្រទាន ប្រាក់បញ្ញើ ប្រាក់កម្ចី និងបំណុលបន្ទាប់បន្សំ នៅកាលបរិច្ឆេទដែលកើតមាន។ ឧបករណ៍ហិរញ្ញវត្ថុផ្សេងទៀត (រួមមានការទិញ និងលក់ទ្រព្យសកម្មហិរញ្ញវត្ថុជាប្រចាំ) ត្រូវបានទទួលស្គាល់នៅកាលបរិច្ឆេទជួញដូរ ដែលសម្ព័ន្ធធនាគារ និងធនាគារក្លាយជាភាគីនៃកិច្ចសន្យារបស់ឧបករណ៍។

ទ្រព្យសកម្មហិរញ្ញវត្ថុ ឬបំណុលហិរញ្ញវត្ថុ ត្រូវបានវាស់វែងលើកដំបូងតាមតម្លៃសមស្របបូកនឹង សម្រាប់ឧបករណ៍ដែលមិនមែនវាស់វែងតាមតម្លៃសមស្របតាមរយៈចំណេញ ឬខាត ("FVTPL") ចំណាយប្រតិបត្តិការដែលកើតមកពីការទិញ ឬចេញផ្សាយទ្រព្យសកម្មហិរញ្ញវត្ថុ ឬបំណុលហិរញ្ញវត្ថុ។

#### (ii) ការធ្វើចំណាត់ថ្នាក់

នៅក្នុងការទទួលស្គាល់លើកដំបូង ទ្រព្យសកម្មហិរញ្ញវត្ថុ ត្រូវបានចាត់ថ្នាក់ជា ថ្លៃដើមបានរំលស់តម្លៃសមស្របតាមរយៈចំណេញ ឬខាត ("FVTPL") ឬតម្លៃសមស្របតាមរយៈលទ្ធផលលម្អិតផ្សេងៗ ("FVOCI") ។

ទ្រព្យសកម្មហិរញ្ញវត្ថុ ត្រូវបានវាស់វែងតាមថ្លៃដើមបានរំលស់ ប្រសិនបើវាបំពេញតាមលក្ខខណ្ឌទាំងពីរដូចខាងក្រោម ហើយមិនត្រូវបានកំណត់ជា FVTPL នោះទេ៖

- ទ្រព្យសកម្មដែលមាននៅក្នុងម៉ូដែលអាជីវកម្ម ក្នុងគោលបំណងរក្សាទុកដើម្បីការប្រមូលសាច់ប្រាក់តាមកិច្ចសន្យា និង
- លក្ខខណ្ឌនៃកិច្ចសន្យារបស់ទ្រព្យសកម្មហិរញ្ញវត្ថុ ផ្តល់នូវកាលបរិច្ឆេទជាក់លាក់ចំពោះលំហូរសាច់ប្រាក់ដែលជាត្រូវទូទាត់ប្រាក់ដើម និងការប្រាក់ តាមបរិមាណប្រាក់ដើមនៅជំពាក់ ("SPPI")។

ឧបករណ៍បំណុល ត្រូវបានវាស់វែងតាម FVOCI លុះត្រាតែវាបានបំពេញតាមលក្ខខណ្ឌទាំងពីរដូចខាងក្រោម ហើយមិនត្រូវបានកំណត់ជា FVTPL នោះទេ៖

- ទ្រព្យសកម្មដែលមាននៅក្នុងម៉ូដែលអាជីវកម្ម ក្នុងគោលបំណងរក្សាទុកដើម្បីការប្រមូលសាច់ប្រាក់តាមកិច្ចសន្យា និងការលក់ទ្រព្យសកម្មហិរញ្ញវត្ថុ និង
- លក្ខខណ្ឌនៃកិច្ចសន្យារបស់ទ្រព្យសកម្មហិរញ្ញវត្ថុ ផ្តល់នូវកាលបរិច្ឆេទជាក់លាក់ចំពោះលំហូរសាច់ប្រាក់ដែលជា SPPI។

សម្រាប់ការទទួលស្គាល់ការវិនិយោគលើមូលធនលើកដំបូង ដែលមិនត្រូវបានកាន់កាប់សម្រាប់ជួញដូរសម្ព័ន្ធធនាគារ និងធនាគារ ត្រូវបានជ្រើសរើសជាស្ថាពរដើម្បីបង្ហាញការប្រែប្រួលតម្លៃសមស្របនៅគ្រាបន្ទាប់ក្នុងលទ្ធផលលម្អិតផ្សេងៗ។ ការជ្រើសរើសនេះធ្វើឡើងដោយផ្អែកលើមូលដ្ឋានតាមការវិនិយោគនីមួយៗ។

# ធនាគារ អេស៊ីលីដា ភីអិលស៊ី និង ក្រុមហ៊ុនបុត្រសម្ព័ន្ធ

កំណត់សម្គាល់លើរបាយការណ៍ហិរញ្ញវត្ថុ (ត)

នាថ្ងៃទី៣១ ខែធ្នូ ឆ្នាំ២០២២ និងឆ្នាំ២០២១ និងសម្រាប់ដំណាច់ការិយបរិច្ឆេទដែលបានបញ្ជប់

## ២. សេចក្តីសង្ខេបអំពីគោលនយោបាយគណនេយ្យសំខាន់ៗ (ត)

### (ង) ទ្រព្យសកម្មហិរញ្ញវត្ថុ និងបំណុលហិរញ្ញវត្ថុ (ត)

#### (ii) ការធ្វើចំណាត់ថ្នាក់ (ត)

ទ្រព្យសកម្មហិរញ្ញវត្ថុទាំងអស់ផ្សេងទៀតដែលត្រូវបានចាត់ថ្នាក់តាមការវាស់វែងតាម FVTPL<sup>1</sup>

បន្ថែមពីនេះទៀត ការទទួលស្គាល់ដំបូង សម្ព័ន្ធធនាគារ និងធនាគារអាចកំណត់ជាស្ថាពរនូវទ្រព្យសកម្មហិរញ្ញវត្ថុដែលបំពេញតាមតម្រូវការ ហើយត្រូវបានវាស់វែងតាមថ្លៃដើមបានរំលស់ FVOCI ឬ FVTPL ប្រសិនបើអនុវត្តដូច្នោះការលុបបំបាត់ ឬកាត់បន្ថយជាសារវន្តនូវភាពមិនស៊ីគ្នានៃគណនេយ្យដែលនឹងកើតមានឡើង។

#### ការវាយតម្លៃម៉ូដែលអាជីវកម្ម

សម្ព័ន្ធធនាគារ និងធនាគារ ធ្វើការវាយតម្លៃអំពីគោលបំណងនៃម៉ូដែលអាជីវកម្ម ដែលទ្រព្យសកម្មមួយត្រូវបានកាន់កាប់ក្នុងកម្រិតសម្ពាធហ្វាស៊ីលីដីមួយ ព្រោះវាឆ្លុះបញ្ចាំងបានល្អបំផុតអំពីមធ្យោបាយដែលអាជីវកម្មត្រូវបានគ្រប់គ្រង និងព័ត៌មាន ដែលបានផ្តល់ជូនអ្នកគ្រប់គ្រង។ ព័ត៌មានទាំងនោះរួមមាន៖

- គោលនយោបាយ និងគោលបំណងដែលបានចែងសម្រាប់សម្ពាធហ្វាស៊ីលីដី និងការអនុវត្តជាក់ស្តែងនូវគោលនយោបាយទាំងនោះ។ ជាពិសេសថាតើយុទ្ធសាស្ត្ររបស់អ្នកគ្រប់គ្រង ផ្ដោតលើការស្វែងរកចំណូលការប្រាក់តាមកិច្ចសន្យារក្សានូវទម្រង់អត្រាការប្រាក់ជាក់លាក់មួយ ធ្វើឱ្យស៊ីសង្វាក់គ្នារវាងរយៈពេលនៃទ្រព្យសកម្មហិរញ្ញវត្ថុ ទៅនឹងរយៈពេលនៃបំណុល ដែលជាហិរញ្ញប្បទានរបស់ទ្រព្យសកម្មទាំងនោះ ឬការធ្វើឱ្យមានលំហូរសាច់ប្រាក់តាមរយៈការលក់ទ្រព្យសកម្ម
- វិធីក្នុងការវាយតម្លៃលទ្ធផលនៃសម្ពាធហ្វាស៊ីលីដី និងវិធីវាយការណ៍ទៅអ្នកគ្រប់គ្រងរបស់សម្ព័ន្ធធនាគារ និងធនាគារ
- ហានិភ័យដែលជះឥទ្ធិពលដល់លទ្ធផលនៃម៉ូដែលអាជីវកម្ម (និងទ្រព្យសកម្មហិរញ្ញវត្ថុដែលមាននៅក្នុងម៉ូដែលអាជីវកម្មនោះ) និងយុទ្ធសាស្ត្រសម្រាប់គ្រប់គ្រងហានិភ័យទាំងនោះ
- របៀបដែលអ្នកគ្រប់គ្រងអាជីវកម្មទទួលបានការទូទាត់ (ឧទាហរណ៍៖ តើការទូទាត់ផ្អែកលើតម្លៃសមស្របនៃទ្រព្យសកម្មដែលបានគ្រប់គ្រង ឬសាច់ប្រាក់តាមកិច្ចសន្យាដែលបានប្រមូល) និង
- ភាពញឹកញាប់ បរិមាណនិងរយៈពេលនៃការលក់ក្នុងគ្រាមុន មូលហេតុនៃការលក់ទាំងនោះ និងការរំពឹងទុកអំពីសកម្មភាពនៃការលក់នាពេលអនាគត។ ទោះជាយ៉ាងណាក៏ដោយ ព័ត៌មានអំពីសកម្មភាពនៃការលក់មិនត្រូវបានយកមកពិចារណាដាច់ដោយឡែកឡើយ ប៉ុន្តែជាផ្នែកមួយនៃការវាយតម្លៃទាំងមូលនៃវិធីសាស្ត្រដែលសម្ព័ន្ធធនាគារ និងធនាគារ បានចែងអំពីគោលបំណងសម្រាប់សម្រេចបានការគ្រប់គ្រងទ្រព្យសកម្មហិរញ្ញវត្ថុ និងវិធីសាស្ត្រក្នុងការទទួលបានលំហូរសាច់ប្រាក់។

# ធនាគារ អេស៊ីលីដា ភីអិលស៊ី និង ក្រុមហ៊ុនបុត្រសម្ព័ន្ធ

កំណត់សម្គាល់លើរបាយការណ៍ហិរញ្ញវត្ថុ (ត)

នាថ្ងៃទី៣១ ខែធ្នូ ឆ្នាំ២០២២ និងឆ្នាំ២០២១ និងសម្រាប់ដំណាច់ការិយបរិច្ឆេទដែលបានបញ្ជប់

## ២. សេចក្តីសង្ខេបអំពីគោលនយោបាយគណនេយ្យសំខាន់ៗ (ត)

### (ង) ទ្រព្យសកម្មហិរញ្ញវត្ថុ និងបំណុលហិរញ្ញវត្ថុ (ត)

#### (ii) ការធ្វើចំណាត់ថ្នាក់ (ត)

##### ការវាយតម្លៃម៉ូដែលអាជីវកម្ម (ត)

ទ្រព្យសកម្មហិរញ្ញវត្ថុដែលទុកសម្រាប់ការដេញដូរ ឬចាត់ចែង ហើយដែលលទ្ធផលរបស់ទ្រព្យសកម្មហិរញ្ញវត្ថុ ត្រូវបានវាយតម្លៃតាមមូលដ្ឋានតម្លៃសមស្រប ត្រូវបានវាស់វែងតាម FVTPL ព្រោះទ្រព្យសកម្មទាំងនោះមិនមែនទុក សម្រាប់ប្រមូលសាច់ប្រាក់តាមកិច្ចសន្យា ឬមិនមែនទុកសម្រាប់ទាំងការប្រមូលសាច់ប្រាក់តាមកិច្ចសន្យានិងសម្រាប់ លក់ឡើយ។

##### ការវាយតម្លៃថាតើលំហូរសាច់ប្រាក់តាមកិច្ចសន្យាជាការទូទាត់តែប្រាក់ដើម និងការប្រាក់

ចំពោះគោលបំណងនៃការវាយតម្លៃនេះ “ប្រាក់ដើម” គឺជាតម្លៃសមស្របនៃទ្រព្យសកម្មហិរញ្ញវត្ថុនៅពេល ទទួលស្គាល់លើកដំបូង។ “ការប្រាក់” គឺជាតម្លៃតបស្នងមួយសម្រាប់ពេលវេលានៃការប្រើប្រាស់ទឹកប្រាក់ សម្រាប់ រយៈពេលណាមួយ និងសម្រាប់ហានិភ័យដែលពាក់ព័ន្ធនឹងបរិមាណប្រាក់ដើម នៅជាប់ជំពាក់ក្នុងអំឡុងពេល ជាក់លាក់មួយ និងសម្រាប់ចំណាយរួមទាំងហានិភ័យក្នុងការផ្តល់កម្ចីជាមូលដ្ឋានផ្សេងៗទៀត (ដូចជាហានិភ័យ សន្ទនីយភាព និងចំណាយរដ្ឋបាល) រួមទាំងកម្រិតប្រាក់ចំណេញ។

សម្ព័ន្ធធនាគារ និងធនាគារពិចារណាទៅលើលក្ខខណ្ឌកិច្ចសន្យារបស់ឧបករណ៍ហិរញ្ញវត្ថុ ដើម្បីវាយតម្លៃថាតើ សាច់ប្រាក់តាមកិច្ចសន្យា គឺសម្រាប់ទូទាត់តែប្រាក់ដើម និងការប្រាក់ដែរឬទេ។ វារួមបញ្ចូលការវាយតម្លៃថាតើទ្រព្យ សកម្មហិរញ្ញវត្ថុ មានលក្ខខណ្ឌកិច្ចសន្យាដែលអាចផ្លាស់ប្តូរពេលវេលា ឬចំនួនលំហូរសាច់ប្រាក់តាមកិច្ចសន្យាដែល មិនអាចបំពេញតាមលក្ខខណ្ឌនៃការទូទាត់តែប្រាក់ដើម និងការប្រាក់។

ក្នុងការវាយតម្លៃ សម្ព័ន្ធធនាគារ និងធនាគារ ពិចារណាទៅលើ៖

- ព្រឹត្តិការណ៍ជាយថាហេតុដែលអាចផ្លាស់ប្តូរចំនួន និងពេលវេលានៃលំហូរសាច់ប្រាក់
- លក្ខណៈពិសេសជាអានុភាព
- លក្ខខណ្ឌសងប្រាក់មុនកាលកំណត់ និងការពន្យារពេលសង
- លក្ខខណ្ឌដែលកម្រិតសម្ព័ន្ធធនាគារ និងធនាគារ ក្នុងការទាមទារមកវិញនូវសាច់ប្រាក់ពីទ្រព្យសកម្ម ជាក់លាក់ (ដូចជា ឥណទានមានទ្រព្យដាក់បញ្ចាំជាក់លាក់) និង
- លក្ខណៈពិសេសដែលកែប្រែតម្លៃតបស្នងអំពីពេលវេលានៃការប្រើប្រាស់ទឹកប្រាក់ (ឧទាហរណ៍ ការកំណត់ អត្រាការប្រាក់ឡើងវិញតាមរយៈពេលកំណត់) ។



# ធនាគារ អេស៊ីលីដា ភីអិលស៊ី និង ក្រុមហ៊ុនបុត្រសម្ព័ន្ធ

កំណត់សម្គាល់លើរបាយការណ៍ហិរញ្ញវត្ថុ (ត)

នាថ្ងៃទី៣១ ខែធ្នូ ឆ្នាំ២០២២ និងឆ្នាំ២០២១ និងសម្រាប់ដំណាច់ការិយបរិច្ឆេទដែលបានបញ្ជប់

## ២. សេចក្តីសង្ខេបអំពីគោលនយោបាយគណនេយ្យសំខាន់ៗ (ត)

### (ង) ទ្រព្យសកម្មហិរញ្ញវត្ថុ និងបំណុលហិរញ្ញវត្ថុ (ត)

#### (ii) ការធ្វើចំណាត់ថ្នាក់ (ត)

##### ការវាយតម្លៃថាតើលំហូរសាច់ប្រាក់តាមកិច្ចសន្យាជាការទូទាត់តែប្រាក់ដើម និងការប្រាក់ (ត)

សម្ព័ន្ធធនាគារ និងធនាគារមានសំពៀត្តិឥណទានមានអត្រាថេររយៈពេលវែងដែលសម្ព័ន្ធធនាគារ និងធនាគារ មានជម្រើសស្មើគ្នាកែប្រែអត្រាការប្រាក់នៅកាលបរិច្ឆេទនៃការកំណត់ជាថ្មីឡើងវិញតាមរយៈពេលកំណត់។ សិទ្ធិ កំណត់ឡើងវិញទាំងនេះ ត្រូវបានកម្រិតតាមអត្រាទីផ្សារនៅពេលមានការកែប្រែដែលសម្ព័ន្ធធនាគារ និងធនាគារមាន ជម្រើសក្នុងការទទួលយកអត្រាការប្រាក់ ដែលបានកែតម្រូវ ឬសងប្រាក់ដើមឥណទានដោយមិនមានការពិន័យ។ សម្ព័ន្ធធនាគារ និងធនាគារបានកំណត់ថា លំហូរសាច់ប្រាក់តាមកិច្ចសន្យានៃឥណទានទាំងនេះ គឺជា SPPI ពីព្រោះ ជម្រើសមានការផ្លាស់ប្តូរអត្រាការប្រាក់តាមរបៀបមួយដែលជាតម្លៃតបស្នង សម្រាប់ពេលវេលានៃការប្រើប្រាស់សាច់ ប្រាក់ ហានិភ័យឥណទាន និងហានិភ័យក្នុងការផ្តល់កម្ចីជាមូលដ្ឋានផ្សេងៗទៀតព្រមទាំងចំណាយទាក់ទងនឹងចំនួន ប្រាក់ដើមដែលនៅជាប់ជំពាក់។

##### ឥណទានដែលមានទ្រព្យដាក់បញ្ចាំជាក់លាក់

ក្នុងករណីខ្លះ ឥណទានដែលផ្តល់ដោយសម្ព័ន្ធធនាគារ និងធនាគារ ដែលត្រូវបានធានាដោយទ្រព្យដាក់បញ្ចាំពី អតិថិជន បានកម្រិតសម្ព័ន្ធធនាគារ និងធនាគារក្នុងការទាមទារលំហូរសាច់ប្រាក់របស់ទ្រព្យដាក់បញ្ចាំ (ឥណទាន ដែលមានទ្រព្យដាក់បញ្ចាំជាក់លាក់)។ ក្នុងករណីនេះ សម្ព័ន្ធធនាគារ និងធនាគារ ធ្វើការវិនិច្ឆ័យក្នុងការវាយតម្លៃថាតើ ឥណទាននោះ បំពេញតាមលក្ខខណ្ឌទូទាត់តែប្រាក់ដើម និងការប្រាក់ដែរឬទេ។ ជាទូទៅសម្ព័ន្ធធនាគារ និងធនាគារ ពិចារណាលើព័ត៌មានខាងក្រោមក្នុងការវិនិច្ឆ័យ៖

- ថាតើកិច្ចសន្យាមានបញ្ជាក់ច្បាស់ពីចំនួន និងកាលបរិច្ឆេទនៃសំណងឥណទានដែរឬទេ
- តម្លៃសមស្របនៃទ្រព្យបញ្ចាំពាក់ព័ន្ធនឹងចំនួននៃទ្រព្យសកម្មហិរញ្ញវត្ថុដែលមានការធានា
- សមត្ថភាព និងឆន្ទៈរបស់អតិថិជន ក្នុងការទូទាត់សងតាមកិច្ចសន្យា ទោះបីមានឱនភាពនៃតម្លៃ ទ្រព្យបញ្ចាំក៏ដោយ
- ថាតើអតិថិជន គឺជារូបវន្តបុគ្គល ឬជាអង្គការប្រតិបត្តិការសំខាន់ ឬជាអង្គការដែលមានគោល បំណងពិសេស
- ហានិភ័យរបស់សម្ព័ន្ធធនាគារ និងធនាគារនៃការបាត់បង់ទ្រព្យសកម្ម ទាក់ទងនឹងឥណទានដែលទ្រព្យ ដាក់បញ្ចាំពេញលេញ
- វិសាលភាពដែលទ្រព្យដាក់បញ្ចាំបង្ហាញពីទ្រព្យសកម្មរបស់អតិថិជនទាំងអស់ ឬជាផ្នែកណាមួយ និង
- ថាតើសម្ព័ន្ធធនាគារ និងធនាគារនឹងទទួលបានអត្ថប្រយោជន៍ពីការកើនតម្លៃនៃទ្រព្យសកម្មនេះ ឬទេ។

# ធនាគារ អេស៊ីលីដា ភីអិលស៊ី និង ក្រុមហ៊ុនបុត្រសម្ព័ន្ធ

កំណត់សម្គាល់លើរបាយការណ៍ហិរញ្ញវត្ថុ (ត)

នាថ្ងៃទី៣១ ខែធ្នូ ឆ្នាំ២០២២ និងឆ្នាំ២០២១ និងសម្រាប់ដំណាច់ការិយបរិច្ឆេទដែលបានបញ្ជាក់

## ២. សេចក្តីសង្ខេបអំពីគោលនយោបាយគណនេយ្យសំខាន់ៗ (ត)

### (ង) ទ្រព្យសកម្មហិរញ្ញវត្ថុ និងបំណុលហិរញ្ញវត្ថុ (ត)

#### (ii) ការធ្វើចំណាត់ថ្នាក់ (ត)

##### ការធ្វើចំណាត់ថ្នាក់ឡើងវិញ

ទ្រព្យសកម្មហិរញ្ញវត្ថុមិនត្រូវបានចាត់ថ្នាក់ឡើងវិញបន្ទាប់ពីការទទួលស្គាល់លើកដំបូងឡើយ លើកលែងតែក្នុងអំឡុងពេលបន្ទាប់ពីសម្ព័ន្ធធនាគារ និងធនាគារផ្លាស់ប្តូរម៉ូដែលអាជីវកម្មរបស់ខ្លួន ក្នុងការគ្រប់គ្រងទ្រព្យសកម្មហិរញ្ញវត្ថុ។

##### បំណុលហិរញ្ញវត្ថុ

សម្ព័ន្ធធនាគារ និងធនាគារ បានចាត់ថ្នាក់បំណុលហិរញ្ញវត្ថុរបស់ខ្លួន (ក្រៅពីការធានាហិរញ្ញវត្ថុ និងការសន្យាផ្តល់ឥណទាន) តាមថ្លៃដើមបានរំលស់ ឬ FVTPL។

#### (iii) ការឈប់ទទួលស្គាល់

##### ទ្រព្យសកម្មហិរញ្ញវត្ថុ

សម្ព័ន្ធធនាគារ និងធនាគារ ឈប់ទទួលស្គាល់ទ្រព្យសកម្មហិរញ្ញវត្ថុ នៅពេលដែលសិទ្ធិតាមកិច្ចសន្យាក្នុងការទទួលបានលំហូរសាច់ប្រាក់ពីទ្រព្យសកម្មហិរញ្ញវត្ថុផុតកំណត់ (សូមមើល(iv)) ឬការផ្ទេរសិទ្ធិទទួលបានលំហូរសាច់ប្រាក់តាមកិច្ចសន្យាក្នុងប្រតិបត្តិការ ដែលរាល់ហានិភ័យ និងផលចំណេញស្ទើរតែទាំងអស់នៃភាពជាកម្មសិទ្ធិនៃទ្រព្យសកម្មហិរញ្ញវត្ថុ ត្រូវបានផ្ទេរ ឬក្នុងករណីដែលសម្ព័ន្ធធនាគារ និងធនាគារមិនផ្ទេរ ឬមិនរក្សាទុកនូវហានិភ័យ និងផលចំណេញស្ទើរតែទាំងអស់នៃភាពជាកម្មសិទ្ធិ ហើយវាមិនរក្សាអភិបាលភាពនៃទ្រព្យសកម្មហិរញ្ញវត្ថុឡើយ។

នៅពេលដែលមានការឈប់ទទួលស្គាល់ទ្រព្យសកម្មហិរញ្ញវត្ថុ ភាពលម្អៀងរវាងតម្លៃយោងរបស់ទ្រព្យសកម្ម (ឬតម្លៃយោងដែលជាចំណែកនៃទ្រព្យសកម្មដែលឈប់ទទួលស្គាល់) និងផលបូកនៃ (i). តម្លៃតបស្នងដែលទទួលបាន (រាប់បញ្ចូលទាំងទ្រព្យសកម្មថ្មីដែលទទួលបាន ដកបំណុលថ្មីដែលបានទទួលយក) និង (ii). ចំណេញ ឬខាតសរុប ដែលបានទទួលស្គាល់ក្នុងលទ្ធផលលម្អិតផ្សេងៗ ត្រូវបានទទួលស្គាល់នៅក្នុងចំណេញ ឬខាត ។

ការចំណេញ ឬខាតសរុប ដែលត្រូវបានទទួលស្គាល់នៅក្នុងលទ្ធផលលម្អិតផ្សេងៗ ទាក់ទងនឹងមូលបត្រវិនិយោគមូលធន ដែលបានកំណត់ជា FVOCI មិនត្រូវបានទទួលស្គាល់នៅក្នុងប្រាក់ចំណេញ ឬខាត នៅពេលដែលមានការឈប់ទទួលស្គាល់នូវមូលបត្របែបនេះឡើយ។ ភាគកម្មលើទ្រព្យសកម្មហិរញ្ញវត្ថុ ដែលបានផ្ទេរហើយមានលក្ខណៈគ្រប់គ្រាន់សម្រាប់ការឈប់ទទួលស្គាល់ដែលត្រូវបានបង្កើត ឬរក្សាទុកដោយសម្ព័ន្ធធនាគារ និងធនាគារត្រូវបានទទួលស្គាល់ជា ទ្រព្យសកម្ម ឬបំណុលដាច់ដោយឡែក។

# ធនាគារ អេស៊ីលីដា ភីអិលស៊ី និង ក្រុមហ៊ុនបុត្រសម្ព័ន្ធ

កំណត់សម្គាល់លើរបាយការណ៍ហិរញ្ញវត្ថុ (ត)

នាថ្ងៃទី៣១ ខែធ្នូ ឆ្នាំ២០២២ និងឆ្នាំ២០២១ និងសម្រាប់ដំណាច់ការិយបរិច្ឆេទដែលបានបញ្ជប់

## ២. សេចក្តីសង្ខេបអំពីគោលនយោបាយគណនេយ្យសំខាន់ៗ (ត)

### (ង) ទ្រព្យសកម្មហិរញ្ញវត្ថុ និងបំណុលហិរញ្ញវត្ថុ (ត)

#### (iii) ការឈប់ទទួលស្គាល់ (ត)

##### បំណុលហិរញ្ញវត្ថុ

សម្ព័ន្ធធនាគារ និងធនាគារឈប់ទទួលស្គាល់បំណុលហិរញ្ញវត្ថុមួយ នៅពេលកាតព្វកិច្ចតាមកិច្ចសន្យាត្រូវបានបោះបង់ចោល ឬត្រូវបានលុបចោល ឬផុតកាលកំណត់។

#### (iv) ការកែប្រែនៃទ្រព្យសកម្មហិរញ្ញវត្ថុនិងបំណុលហិរញ្ញវត្ថុ

##### ទ្រព្យសកម្មហិរញ្ញវត្ថុ

ប្រសិនបើលក្ខខណ្ឌនៃទ្រព្យសកម្មហិរញ្ញវត្ថុត្រូវបានកែប្រែ នោះសម្ព័ន្ធធនាគារ និងធនាគារវាយតម្លៃថាតើលំហូរសាច់ប្រាក់នៃទ្រព្យសកម្មដែលបានកែប្រែនោះ មានភាពខុសគ្នាខ្លាំងឬទេ។

ប្រសិនបើលំហូរសាច់ប្រាក់មានភាពខុសគ្នាខ្លាំងនោះសិទ្ធិតាមកិច្ចសន្យាចំពោះលំហូរសាច់ប្រាក់ពីទ្រព្យសកម្មហិរញ្ញវត្ថុដើម ត្រូវបានចាត់ទុកថាផុតកាលកំណត់។ ក្នុងករណីនេះទ្រព្យសកម្មហិរញ្ញវត្ថុដើម ត្រូវឈប់ទទួលស្គាល់ (សូមមើល (iii)) ហើយទ្រព្យសកម្មហិរញ្ញវត្ថុថ្មីមួយត្រូវបានទទួលស្គាល់តាមតម្លៃសមស្រប ឬក៏នឹងចំណាយប្រតិបត្តិការដែលមានលក្ខណៈសម្បត្តិគ្រប់គ្រាន់។ ថ្លៃសេវានានាដែលទទួលបានជាផ្នែកនៃការកែប្រែនេះ ត្រូវបានកត់ត្រាដូចខាងក្រោម៖

- ថ្លៃសេវាដែលត្រូវបានពិចារណាក្នុងការកំណត់តម្លៃសមស្របនៃទ្រព្យសកម្មថ្មី និងថ្លៃសេវាដែលជាសំណងនៃចំណាយប្រតិបត្តិការដែលមានលក្ខណៈសម្បត្តិគ្រប់គ្រាន់ ត្រូវបានរាប់បញ្ចូលក្នុងការវាស់វែងលើកដំបូងនៃទ្រព្យសកម្ម និង
- ថ្លៃសេវាផ្សេងទៀតត្រូវបានរាប់បញ្ចូលក្នុងចំណេញ ឬខាត ដែលជាផ្នែកមួយនៃការចំណេញ ឬខាតលើការឈប់ទទួលស្គាល់។

ប្រសិនបើលំហូរសាច់ប្រាក់ ត្រូវបានកែប្រែនៅពេលដែលអតិថិជនជួបការលំបាកផ្នែកហិរញ្ញវត្ថុ នោះគោលបំណងនៃការកែប្រែជាទូទៅ គឺដើម្បីទទួលបានមកវិញជាអតិបរមានៃលក្ខខណ្ឌតាមកិច្ចសន្យាដើមជាជាងបង្កើតទ្រព្យសកម្មថ្មីដែលមានលក្ខខណ្ឌខុសគ្នាខ្លាំង។ ប្រសិនបើសម្ព័ន្ធធនាគារ និងធនាគារមានគម្រោងកែប្រែទ្រព្យសកម្មហិរញ្ញវត្ថុតាមរបៀបមួយ ដែលអាចនាំឱ្យមានការលើកលែងចំពោះលំហូរសាច់ប្រាក់ នោះត្រូវពិចារណាជាដំបូងថាតើផ្នែកមួយនៃទ្រព្យសកម្មត្រូវបានលុបចេញពីបញ្ជីមុនពេលធ្វើការកែប្រែកើតឡើងដែរឬទេ (សូមមើលគោលនយោបាយការលុបចេញពីបញ្ជីនៅខាងក្រោម)។ វិធីសាស្ត្រនេះមានផលប៉ះពាល់ដល់លទ្ធផលនៃការវាយតម្លៃបរិមាណ និងមានន័យថាលក្ខណៈវិនិច្ឆ័យនៃការឈប់ទទួលស្គាល់ ជាធម្មតាមិនបានបំពេញករណីទាំងនេះទេ។

# ធនាគារ អេស៊ីលីជា ភីអិលស៊ី និង ក្រុមហ៊ុនបុត្រសម្ព័ន្ធ

កំណត់សម្គាល់លើរបាយការណ៍ហិរញ្ញវត្ថុ (ត)

នាថ្ងៃទី៣១ ខែធ្នូ ឆ្នាំ២០២២ និងឆ្នាំ២០២១ និងសម្រាប់ដំណាច់ការិយបរិច្ឆេទដែលបានបញ្ជប់

## ២. សេចក្តីសង្ខេបអំពីគោលនយោបាយគណនេយ្យសំខាន់ៗ (ត)

(ង) ទ្រព្យសកម្មហិរញ្ញវត្ថុ និងបំណុលហិរញ្ញវត្ថុ (ត)

(វ) ការកែប្រែនៃទ្រព្យសកម្មហិរញ្ញវត្ថុនិងបំណុលហិរញ្ញវត្ថុ (ត)

### ទ្រព្យសកម្មហិរញ្ញវត្ថុ (ត)

ប្រសិនបើការកែប្រែទ្រព្យសកម្មហិរញ្ញវត្ថុត្រូវបានវាស់វែងតាមថ្លៃដើមបានរំលស់ ឬ FVOCI មិនបណ្តាលឱ្យមានការឈប់ទទួលស្គាល់ទ្រព្យសកម្មហិរញ្ញវត្ថុទេ នោះសម្ព័ន្ធធនាគារ និងធនាគារនឹងគណនាឡើងវិញនូវតម្លៃយោងដុលនៃទ្រព្យសកម្មហិរញ្ញវត្ថុជាមុន ដោយប្រើអត្រាការប្រាក់ប្រសិទ្ធភាពដំបូងនៃទ្រព្យសកម្ម និងទទួលស្គាល់លទ្ធផលនៃការកែតម្រូវជាចំណេញ ឬខាត នៅក្នុងរបាយការណ៍ចំណេញ ឬខាត។ សម្រាប់ទ្រព្យសកម្មហិរញ្ញវត្ថុដែលមានអត្រាអថេរ អត្រាការប្រាក់ប្រសិទ្ធភាពដំបូងដែលធ្លាប់បានប្រើដើម្បីគណនាចំណេញ ឬខាតពីការកែប្រែ ត្រូវបានកែតម្រូវដើម្បីឆ្លុះបញ្ចាំងពីលក្ខខណ្ឌទីផ្សារបច្ចុប្បន្ននៅពេលដែលធ្វើការកែប្រែ។ រាល់ចំណាយ ឬថ្លៃសេវាដែលកើតឡើង និងថ្លៃសេវាទទួលបានដែលជាផ្នែកមួយនៃការធ្វើការកែប្រែពីការកែតម្រូវតម្លៃយោងដុលរបស់ទ្រព្យសកម្មហិរញ្ញវត្ថុដែលបានធ្វើការកែប្រែ និងត្រូវបានរំលស់ផ្អែកលើរយៈពេលដែលនៅសល់នៃទ្រព្យសកម្មហិរញ្ញវត្ថុ ដែលបានកែប្រែនោះ។

ប្រសិនបើការកែប្រែនេះ ត្រូវបានធ្វើឡើងដោយសារតែអតិថិជនជួបការលំបាកផ្នែកហិរញ្ញវត្ថុ (សូមមើល (vii)) នោះចំណេញ ឬខាតត្រូវបានបង្ហាញជាមួយគ្នានឹងការខាតបង់លើឱនភាពនៃតម្លៃរបស់ទ្រព្យសកម្ម។ ក្នុងករណីផ្សេងទៀត ត្រូវបានបង្ហាញជាចំណូលការប្រាក់ ដែលគណនាដោយប្រើវិធីសាស្ត្រការប្រាក់ប្រសិទ្ធភាព (សូមមើលកំណត់សម្គាល់២ (ទ))។

### បំណុលហិរញ្ញវត្ថុ

សម្ព័ន្ធធនាគារ និងធនាគារ ឈប់ទទួលស្គាល់បំណុលហិរញ្ញវត្ថុ នៅពេលដែលលក្ខខណ្ឌរបស់វាត្រូវបានកែប្រែ ហើយលំហូរសាច់ប្រាក់នៃបំណុលដែលបានកែប្រែនោះមានភាពខុសគ្នាខ្លាំង។ ក្នុងករណីនេះ បំណុលហិរញ្ញវត្ថុថ្មីមួយ ត្រូវបានទទួលស្គាល់តាមតម្លៃសមស្រប។ ភាពលម្អៀងរវាងតម្លៃយោងនៃបំណុលហិរញ្ញវត្ថុដែលត្រូវបានឈប់ទទួលស្គាល់ និងតម្លៃតបស្នងដែលបានទូទាត់ ត្រូវបានទទួលស្គាល់នៅក្នុងចំណេញ ឬខាត។ តម្លៃតបស្នងដែលបានទូទាត់រួមមានទ្រព្យសកម្មមិនមែនហិរញ្ញវត្ថុដែលបានផ្ទេរ (ប្រសិនបើមាន) និងការទទួលយកបំណុលថ្មី រួមទាំងបំណុលហិរញ្ញវត្ថុដែលបានកែប្រែថ្មី។

# ធនាគារ អេស៊ីលីដា ភីអិលស៊ី និង ក្រុមហ៊ុនបុត្រសម្ព័ន្ធ

កំណត់សម្គាល់លើរបាយការណ៍ហិរញ្ញវត្ថុ (ត)

នាថ្ងៃទី៣១ ខែធ្នូ ឆ្នាំ២០២២ និងឆ្នាំ២០២១ និងសម្រាប់ដំណាច់ការិយបរិច្ឆេទដែលបានបញ្ជប់

## ២. សេចក្តីសង្ខេបអំពីគោលនយោបាយគណនេយ្យសំខាន់ៗ (ត)

(ឃ) ទ្រព្យសកម្មហិរញ្ញវត្ថុ និងបំណុលហិរញ្ញវត្ថុ (ត)

(iv) ការកែប្រែទ្រព្យសកម្មហិរញ្ញវត្ថុ និងបំណុលហិរញ្ញវត្ថុ (ត)

### បំណុលហិរញ្ញវត្ថុ (ត)

ប្រសិនបើការកែប្រែបំណុលហិរញ្ញវត្ថុនេះមិនធ្វើឱ្យមានការឈប់ទទួលស្គាល់ទេ នោះថ្លៃដើមបានរំលស់នៃបំណុល ត្រូវបានគណនាឡើងវិញដោយធ្វើអប្បហារលំហូរសាច់ប្រាក់ដែលបានកែប្រែ តាមអត្រាការប្រាក់ប្រសិទ្ធភាពដំបូង ហើយលទ្ធផលនៃចំណេញ ឬខាត ត្រូវបានទទួលស្គាល់នៅក្នុងរបាយការណ៍ចំណេញ ឬខាត។

សម្រាប់បំណុលហិរញ្ញវត្ថុដែលមានអត្រាអថេរ អត្រាការប្រាក់ប្រសិទ្ធភាពដំបូងដែលធ្លាប់បានប្រើដើម្បីគណនាចំណេញ ឬខាតពីការកែប្រែ ត្រូវបានកែតម្រូវដើម្បីឆ្លុះបញ្ចាំងពីលក្ខខណ្ឌទីផ្សារបច្ចុប្បន្ននៅពេលដែលធ្វើការកែប្រែ។ រាល់ចំណាយ និងថ្លៃសេវាដែលកើតឡើង ត្រូវបានទទួលស្គាល់ជាការកែតម្រូវទៅលើតម្លៃយោងនៃបំណុល និងត្រូវបានរំលស់ផ្អែកលើរយៈពេលដែលនៅសល់នៃបំណុលហិរញ្ញវត្ថុដែលបានកែប្រែនោះ។

(v) ការកាត់កង

ទ្រព្យសកម្មហិរញ្ញវត្ថុ និងបំណុលហិរញ្ញវត្ថុ អាចកាត់កងគ្នាបាន និងត្រូវបង្ហាញជាចំនួនសុទ្ធនៅក្នុងរបាយការណ៍ស្ថានភាពហិរញ្ញវត្ថុ លុះត្រាតែសម្ព័ន្ធធនាគារ និងធនាគារ មានសិទ្ធិតាមច្បាប់ដើម្បីធ្វើការកាត់កងគ្នាបាន និងមានបំណងធ្វើការទូទាត់ដោយផ្អែកលើមូលដ្ឋានចំនួននៅសល់សុទ្ធ ឬក៏លក់ទ្រព្យសកម្ម និងទូទាត់បំណុលក្នុងពេលដំណាលគ្នា។

ចំណូល និងចំណាយ ត្រូវបានបង្ហាញជាមូលដ្ឋានសុទ្ធនៅពេលដែលត្រូវបានអនុញ្ញាតដោយ ស.រ.ទ.ហ.អ.ក ឬសម្រាប់ចំណេញ ឬខាត ដែលកើតឡើងពីក្រុមនៃប្រតិបត្តិការស្រដៀងគ្នា ដូចជានៅក្នុងសកម្មភាពជួញដូររបស់សម្ព័ន្ធធនាគារ និងធនាគារ។

(vi) ការវាស់វែងតម្លៃសមស្រប

តម្លៃសមស្រប គឺជាថ្លៃដែលនឹងទទួលបានដោយការលក់ទ្រព្យសកម្ម ឬថ្លៃដែលបានសងចំពោះការផ្ទេរបំណុលនៅក្នុងប្រតិបត្តិការធម្មតា រវាងអ្នកចូលរួមក្នុងទីផ្សារនានានៅកាលបរិច្ឆេទនៃការវាស់វែងនៅក្នុងទីផ្សារគោល ឬក្នុងករណីមិនមានទីផ្សារគោល គឺយកទីផ្សារជាអាទិភាពបំផុត ដែលសម្ព័ន្ធធនាគារ និងធនាគារ អាចកំណត់រកបាននៅកាលបរិច្ឆេទនៃការវាស់វែងនោះ។ តម្លៃសមស្របរបស់បំណុល ឆ្លុះបញ្ចាំងពីហានិភ័យមិនមែនប្រតិបត្តិការ។

តម្លៃសមស្របនៃបំណុលហិរញ្ញវត្ថុមានលក្ខណៈពិសេសនៃតម្រូវការ (ឧទាហរណ៍ ប្រាក់បញ្ញើតាមតម្រូវការ) គឺមិនត្រូវតិចជាងចំនួនទឹកប្រាក់ដែលត្រូវសងតាមតម្រូវការទេ ដោយត្រូវធ្វើអប្បហារចាប់ពីថ្ងៃដំបូងដែលចំនួនទឹកប្រាក់អាចតម្រូវឱ្យសង។

**ធនាគារ អេស៊ីលីដា ភីអិលស៊ី និង ក្រុមហ៊ុនបុត្រសម្ព័ន្ធ**

**កំណត់សម្គាល់លើរបាយការណ៍ហិរញ្ញវត្ថុ (ត)**

**នាថ្ងៃទី៣១ ខែធ្នូ ឆ្នាំ២០២២ និងឆ្នាំ២០២១ និងសម្រាប់ដំណាច់ការិយបរិច្ឆេទដែលបានបញ្ជប់**

**២. សេចក្តីសង្ខេបអំពីគោលនយោបាយគណនេយ្យសំខាន់ៗ (ត)**

**(ង) ទ្រព្យសកម្មហិរញ្ញវត្ថុ និងបំណុលហិរញ្ញវត្ថុ (ត)**

*(vi) ការវាស់វែងតម្លៃសមស្រប (ត)*

សម្ព័ន្ធធនាគារ និងធនាគារ ទទួលស្គាល់ការផ្ទេររវាងកម្រិតនៃឋានានុក្រមនៃតម្លៃសមស្របនៅចុងការិយបរិច្ឆេទ នៃរបាយការណ៍អំឡុងពេលដែលការផ្លាស់ប្តូរបានកើតឡើង។

*(vii) ឱនភាពនៃតម្លៃ*

សម្ព័ន្ធធនាគារ និងធនាគារទទួលស្គាល់សំវិធានធនលើការខាតបង់ សម្រាប់ការខាតបង់ឥណទានដែលរំពឹងទុក ECL ចំពោះឧបករណ៍ហិរញ្ញវត្ថុ ដែលមិនបានវាស់វែងតាម FVTPL ដូចខាងក្រោម៖

- ទ្រព្យសកម្មហិរញ្ញវត្ថុ ដែលជាឧបករណ៍បំណុល
- ឥណទាន និងបុរេប្រទាន
- កិច្ចសន្យាធានាហិរញ្ញវត្ថុដែលបានបោះផ្សាយ និង
- កិច្ចសន្យាផ្តល់ឥណទានដែលបានបោះផ្សាយ។

ពុំមានការខាតបង់លើឱនភាពនៃតម្លៃត្រូវបានទទួលស្គាល់លើការវិនិយោគមូលធនឡើយ។

សម្ព័ន្ធធនាគារ និងធនាគារវាស់វែងសំវិធានធនលើការខាតបង់ តាមចំនួនដែលស្មើនឹង ECL ពេញមួយអាយុកាល លើកលែងឧបករណ៍ហិរញ្ញវត្ថុដែលត្រូវបានវាស់វែងតាម ECL ១២ ខែ ដូចខាងក្រោមនេះ៖

- មូលបត្រវិនិយោគបំណុលដែលត្រូវបានកំណត់ថាមានហានិភ័យឥណទានទាប នាកាលបរិច្ឆេទរាយការណ៍ និង
- ឧបករណ៍ហិរញ្ញវត្ថុផ្សេងទៀត (ក្រៅពីគណនីឥណទាន និងបុរេប្រទាន) ដែលហានិភ័យឥណទានមិនបានកើនឡើងជាសារវន្ត ចាប់តាំងពីការទទួលស្គាល់លើកដំបូង។

សំវិធានធនលើការខាតបង់សម្រាប់គណនីឥណទាន និងបុរេប្រទាន តែងតែត្រូវបានវាស់វែងតាមចំនួនស្មើនឹង ECL ពេញមួយអាយុកាល។

សម្ព័ន្ធធនាគារ និង ធនាគារពិចារណាលើមូលបត្រវិនិយោគបំណុលមួយថាមានហានិភ័យឥណទានទាប នៅពេលដែលចំណាត់ថ្នាក់ហានិភ័យឥណទានរបស់វាស្មើទៅនឹងនិយមន័យដែលត្រូវបានគេស្គាល់ជាសកលនៃ “ថ្នាក់វិនិយោគ”។ សម្ព័ន្ធធនាគារ និងធនាគារមិនអនុវត្តការលើកលែងហានិភ័យឥណទានទាបចំពោះឧបករណ៍ហិរញ្ញវត្ថុដទៃទៀតឡើយ។

# ធនាគារ អេស៊ីលីដា ភីអិលស៊ី និង ក្រុមហ៊ុនបុត្រសម្ព័ន្ធ

## កំណត់សម្គាល់លើរបាយការណ៍ហិរញ្ញវត្ថុ (ត)

នាថ្ងៃទី៣១ ខែធ្នូ ឆ្នាំ២០២២ និងឆ្នាំ២០២១ និងសម្រាប់ដំណាច់ការិយបរិច្ឆេទដែលបានបញ្ជប់

### ២. សេចក្តីសង្ខេបអំពីគោលនយោបាយគណនេយ្យសំខាន់ៗ (ត)

#### (ង) ទ្រព្យសកម្មហិរញ្ញវត្ថុ និងបំណុលហិរញ្ញវត្ថុ (ត)

##### (vii) ឱនភាពនៃតម្លៃ (ត)

ECL ១២ ខែ គឺជាផ្នែកនៃ ECL ដែលបណ្តាលមកពីព្រឹត្តិការណ៍ខកខានសងប្រាក់ក្នុងរយៈពេល ១២ ខែ របស់ឧបករណ៍ហិរញ្ញវត្ថុមួយដែលអាចកើតឡើងក្នុងរយៈពេល ១២ខែ បន្ទាប់ពីកាលបរិច្ឆេទរាយការណ៍។ ឧបករណ៍ហិរញ្ញវត្ថុដែលបានទទួលស្គាល់តាម ECL ១២ខែ ត្រូវបានចាត់ទុកជា “ឧបករណ៍ហិរញ្ញវត្ថុស្ថិតក្នុងដំណាក់កាលទី ១”។

ECL ពេញមួយអាយុកាល (Life-time ECL) គឺជា ECL ដែលអាចបណ្តាលមកពីព្រឹត្តិការណ៍ខកខានសងប្រាក់ក្នុងអាយុកាលដែលរំពឹងទុក (expected life) ទាំងអស់របស់ឧបករណ៍ហិរញ្ញវត្ថុ។ ឧបករណ៍ហិរញ្ញវត្ថុដែលបានទទួលស្គាល់តាម ECL ពេញមួយអាយុកាល ប៉ុន្តែមិនមែនមានឱនភាពនៃតម្លៃឥណទាន (credit-impaired) ត្រូវបានចាត់ទុកជា “ឧបករណ៍ហិរញ្ញវត្ថុស្ថិតក្នុងដំណាក់កាលទី ២”។

#### ការវាស់វែង ECL

ECL គឺជាការប៉ាន់ស្មានដែលបានផ្តឹងតាមប្រូបាប៊ីលីតេនៃការខាតបង់ឥណទាន។ ECL ត្រូវបានវាស់វែងដូចខាងក្រោម៖

- ទ្រព្យសកម្មហិរញ្ញវត្ថុដែលមិនមានឱនភាពនៃតម្លៃនាកាលបរិច្ឆេទរាយការណ៍៖ ជាតម្លៃបច្ចុប្បន្ននៃកង្វះខាតសាច់ប្រាក់ទាំងអស់ (ពេលគឺភាពខុសគ្នារវាងលំហូរសាច់ប្រាក់ដែលជំពាក់ ដោយយោងតាមកិច្ចសន្យា និងលំហូរសាច់ប្រាក់ដែលសម្ព័ន្ធធនាគារ និងធនាគាររំពឹងទុកថានឹងទទួលបាន)។
- ទ្រព្យសកម្មហិរញ្ញវត្ថុដែលមានឱនភាពនៃតម្លៃនាកាលបរិច្ឆេទរាយការណ៍៖ ជាភាពខុសគ្នារវាងតម្លៃយោងដុល និងតម្លៃបច្ចុប្បន្ននៃលំហូរសាច់ប្រាក់នាពេលអនាគតដែលរំពឹងទុក។
- កិច្ចសន្យាផ្តល់ឥណទានដែលមិនទាន់បានប្រើប្រាស់៖ ជាតម្លៃបច្ចុប្បន្ននៃភាពខុសគ្នារវាងលំហូរសាច់ប្រាក់តាមកិច្ចសន្យាដែលជំពាក់សម្ព័ន្ធធនាគារ និងធនាគារ ប្រសិនបើកិច្ចសន្យាឥណទានត្រូវបានប្រើប្រាស់ និងលំហូរសាច់ប្រាក់ដែលសម្ព័ន្ធធនាគារ និងធនាគារ រំពឹងទុកថានឹងទទួលបាន និង
- កិច្ចសន្យាធានាហិរញ្ញវត្ថុ៖ ការទូទាត់ដែលរំពឹងទុក ចំពោះចំនួនទឹកប្រាក់ដែលនឹងផ្តល់ទៅអ្នកទទួលបានដោយដកចេញនូវចំនួនទឹកប្រាក់ដែលសម្ព័ន្ធធនាគារ និងធនាគាររំពឹងថានឹងទទួលបានមកវិញ។

ធាតុចូលសំខាន់ៗ ក្នុងការវាស់វែង ECL គឺបានមកពីអថេរដូចខាងក្រោម៖

- ប្រូបាប៊ីលីតេនៃការខកខានសង (PD)
- ការខាតបង់ដែលបណ្តាលមកពីការខកខានសង (LGD) និង

# ធនាគារ អេស៊ីលីដា ភីអិលស៊ី និង ក្រុមហ៊ុនបុត្រសម្ព័ន្ធ

កំណត់សម្គាល់លើរបាយការណ៍ហិរញ្ញវត្ថុ (ត)

នាថ្ងៃទី៣១ ខែធ្នូ ឆ្នាំ២០២២ និងឆ្នាំ២០២១ និងសម្រាប់ដំណាច់ការិយបរិច្ឆេទដែលបានបញ្ជប់

## ២. សេចក្តីសង្ខេបអំពីគោលនយោបាយគណនេយ្យសំខាន់ៗ (ត)

(ង) ទ្រព្យសកម្មហិរញ្ញវត្ថុ និងបំណុលហិរញ្ញវត្ថុ (ត)

(vii) ឱនភាពនៃតម្លៃ (ត)

### ការវាស់វែង ECL (ត)

- ទំហំនៃការខកខានសង (EAD)។

ECL សម្រាប់ទំហំក្នុងដំណាក់កាលទី ១ ត្រូវបានគណនាដោយផលគុណនៃប្រូបាប៊ីលីតេនៃការខកខានសងក្នុង ១២ ខែ នឹងការខាតបង់ដែលបណ្តាលមកពីការខកខានសង នឹងទំហំនៃការខកខានសង។ ECL ពេញមួយអាយុកាល ត្រូវបានគណនាដោយផលគុណនៃប្រូបាប៊ីលីតេនៃការខកខានសងពេញមួយអាយុកាល និងការខាតបង់ដែលបណ្តាលមកពីការខកខានសង និងទំហំនៃការខកខានសង។

ការសន្មតដែលផ្អែកលើការគណនា ECL ត្រូវបានត្រួតពិនិត្យប្រចាំខែ និងត្រួតពិនិត្យឡើងវិញប្រចាំត្រីមាស។ មិនមានការផ្លាស់ប្តូរសំខាន់ៗទៅលើបច្ចេកទេសប៉ាន់ស្មាន ឬមានការសន្មតសំខាន់ៗណាមួយបានកើតឡើងក្នុងអំឡុងកាលបរិច្ឆេទនៃរបាយការណ៍នេះឡើយ។

ប្រូបាប៊ីលីតេនៃការខកខានសង (PD) ផ្តល់នូវការប៉ាន់ប្រមាណនៃលទ្ធភាពដែលអតិថិជនម្នាក់នឹងមិនអាចបំពេញកាតព្វកិច្ចបំណុល ឬភាពខកខានក្នុងរយៈពេលជាក់លាក់មួយ។ ទ្រព្យសកម្មហិរញ្ញវត្ថុក្រោមវិធីសាស្ត្រទូទៅដែលតម្រូវមានដំណាក់កាល និងតម្រូវទាំងការប៉ាន់ស្មានប្រូបាប៊ីលីតេនៃការខកខានសងក្នុង១២ខែ និង ប្រូបាប៊ីលីតេនៃការខកខានសងក្នុងពេញមួយអាយុកាល ដោយយោងទៅតាមទិន្នន័យប្រវត្តិសាស្ត្រដោយប្រើវិធីសាស្ត្រ Migration (migration approach) ឬវិធីសាស្ត្រការផ្តល់ចំណាត់ថ្នាក់លទ្ធភាពសងពីភាគីឯករាជ្យ។

ការខាតបង់ដែលបណ្តាលមកពីការខកខានសង គឺជាកម្រិតដែលអាចបាត់បង់ប្រសិនបើមានការខកខានសង។ ការខាតបង់ដែលបណ្តាលមកពីការខកខានសង ត្រូវបានកំណត់ជាភាគរយនៃទំហំប្រឈមដែលធនាគារអាចនឹងបាត់បង់ក្នុងករណីដែលអតិថិជនខកខានសង។ ការខាតបង់ទាំងនេះជាធម្មតាត្រូវបានបង្ហាញជាភាគរយនៃទំហំនៃការខកខានសង (EAD) ហើយពឹងផ្អែកលើប្រភេទនិងចំនួនទ្រព្យដាក់បញ្ចាំព្រមទាំងប្រភេទនៃអតិថិជន និងការប្រមូលបំណុលដែលពឹងផ្អែកពីអតិថិជន។

ជាមួយនឹងតម្លៃទ្រព្យដាក់បញ្ចាំដែលត្រឹមត្រូវ ដែលត្រូវបានធ្វើបច្ចុប្បន្នកម្មពីមួយពេលទៅមួយពេល សម្ព័ន្ធធនាគារ និងធនាគារអាចពិចារណាយកទ្រព្យដាក់បញ្ចាំចូលទៅក្នុងការគណនា ការខាតបង់ដែលបណ្តាលមកពីការខកខានសង សម្រាប់ការគណនា ECL។ ក្នុងករណីមានទ្រព្យដាក់បញ្ចាំលើសលប់ កម្រិតទាបបំផុតរបស់ការខាតបង់ដែលបណ្តាលមកពីការខកខានសងមួយ នឹងត្រូវយកទៅអនុវត្តសម្រាប់ការគណនា ECL។



# ធនាគារ ហ្វេស៊ីលីតា ភីអិលស៊ី និង ក្រុមហ៊ុនបុត្រសម្ព័ន្ធ

កំណត់សម្គាល់លើរបាយការណ៍ហិរញ្ញវត្ថុ (ត)

នាថ្ងៃទី៣១ ខែធ្នូ ឆ្នាំ២០២២ និងឆ្នាំ២០២១ និងសម្រាប់ដំណាច់ការិយបរិច្ឆេទដែលបានបញ្ជប់

## ២. សេចក្តីសង្ខេបអំពីគោលនយោបាយគណនេយ្យសំខាន់ៗ (ត)

(ង) ទ្រព្យសកម្មហិរញ្ញវត្ថុ និងបំណុលហិរញ្ញវត្ថុ (ត)

(vii) គុណភាពនៃតម្លៃ (ត)

### ការវាស់វែង ECL (ត)

ទំហំនៃការខកខានសង គឺជាចំនួនទឹកប្រាក់នៅជំពាក់ នៅពេលមានការខកខានសង។ ទោះយ៉ាងណា ទំហំនៃការខកខានសង ខុសគ្នាទៅតាមលក្ខណៈនៃផលិតផល៖

- ហ្វាស៊ីលីតធិរំលស់៖ ចំនួនទឹកប្រាក់បច្ចុប្បន្នដែលត្រូវបានអនុញ្ញាតក្រោមកិច្ចសន្យា និងកើតឡើងពីការធ្វើរំលស់
- ហ្វាស៊ីលីតធិអាចប្រើប្រាស់ឡើងវិញ៖ អត្រាប្រើប្រាស់
- ក្រៅតារាងតុល្យការ៖ កត្តាបំប្លែងឥណទាន ("CCF")

ដូចការរៀបរាប់ខាងលើ និងដោយផ្អែកលើការប្រើប្រាស់ជាអតិបរមានៃប្រូបាប៊ីលីតេនៃការខកខានសងក្នុង ១២ខែ សម្រាប់ទ្រព្យសកម្មហិរញ្ញវត្ថុនៅដំណាក់កាលទី១ សម្ព័ន្ធធនាគារ និងធនាគារវាស់វែង ECL ដោយពិចារណាលើហានិភ័យនៃការខកខានសង ក្នុងរយៈពេលតាមកិច្ចសន្យាជាអតិបរមា (រួមបញ្ចូលទាំងជម្រើសការពន្យារពេលសងរបស់អតិថិជនប្រសិនបើមាន) ដែលប្រឈមនឹងហានិភ័យឥណទាន ទោះបីជាក្នុងគោលបំណងគ្រប់គ្រងហានិភ័យឥណទានក៏ដោយ សម្ព័ន្ធធនាគារ ឬ ធនាគារពិចារណាលើរយៈពេលមួយវែងជាង។ រយៈពេលដែលវែងបំផុត គឺ នាថ្ងៃដែលសម្ព័ន្ធធនាគារ និងធនាគារមានសិទ្ធិទាមទារការសងត្រឡប់ ឬបញ្ចប់កិច្ចសន្យា ឬការធានា។

ទោះបីជាយ៉ាងណាក៏ដោយ សម្រាប់ហ្វាស៊ីលីតធិបំណុលឥណទានដែលរួមមានទាំងឥណទាន និងការសន្យាផ្តល់ឥណទានដែលមិនទាន់បានប្រើប្រាស់ ដែលសម្ព័ន្ធធនាគារ និងធនាគារវាស់វែង ECL ក្នុងរយៈពេលមួយវែងជាងរយៈពេលតាមកិច្ចសន្យាអតិបរមា ប្រសិនបើសមត្ថភាពតាមកិច្ចសន្យារបស់សម្ព័ន្ធធនាគារ និងធនាគារក្នុងការទាមទារសំណង និងលុបចោលការសន្យាផ្តល់ឥណទានដែលមិនទាន់បានប្រើប្រាស់ មិនកំណត់ការប្រឈមរបស់សម្ព័ន្ធធនាគារ និងធនាគារចំពោះការខាតបង់ឥណទានចំពោះរយៈពេលជូនដំណឹងតាមកិច្ចសន្យា។ ហ្វាស៊ីលីតធិទាំងនេះមិនមានរយៈពេលថេរ ឬរចនាសម្ព័ន្ធសងត្រឡប់ទេ ហើយត្រូវបានគ្រប់គ្រងលើមូលដ្ឋានហ្វាស៊ីលីតធិក្រុម។ សម្ព័ន្ធធនាគារ និងធនាគារអាចលុបចោលពួកគេដោយប្រសិទ្ធភាពភ្លាមៗ ប៉ុន្តែសិទ្ធិតាមកិច្ចសន្យានេះមិនត្រូវបានអនុវត្តនៅក្នុងការគ្រប់គ្រងប្រចាំថ្ងៃជាធម្មតាទេ ប៉ុន្តែនៅពេលដែលសម្ព័ន្ធធនាគារ ឬ ធនាគារ ដឹងអំពីការកើនឡើងហានិភ័យ ឥណទាននៅកម្រិតហ្វាស៊ីលីតធិ។ រយៈពេលវែងជាងនេះ ត្រូវបានប៉ាន់ប្រមាណដោយគិតគូរពីសកម្មភាពគ្រប់គ្រងហានិភ័យឥណទាន ដែលសម្ព័ន្ធធនាគារ និងធនាគាររំពឹងថានឹងអនុវត្ត ហើយដែលអាចជួយកាត់បន្ថយ ECL បាន។ ទាំងនេះរួមបញ្ចូលទាំងការកាត់បន្ថយកម្រិតកំណត់ការលុបចោលនៃហ្វាស៊ីលីតធិ និង/ឬបង្វែរសមតុល្យ ដែលនៅជំពាក់ទៅជាឥណទានដែលមានលក្ខខណ្ឌសងត្រឡប់វិញថេរ។

# ធនាគារ អេស៊ីលីដា ភីអិលស៊ី និង ក្រុមហ៊ុនបុត្រសម្ព័ន្ធ

កំណត់សម្គាល់លើរបាយការណ៍ហិរញ្ញវត្ថុ (ត)

នាថ្ងៃទី៣១ ខែធ្នូ ឆ្នាំ២០២២ និងឆ្នាំ២០២១ និងសម្រាប់ដំណាច់ការិយបរិច្ឆេទដែលបានបញ្ជប់

## ២. សេចក្តីសង្ខេបអំពីគោលនយោបាយគណនេយ្យសំខាន់ៗ (ត)

### (ង) ទ្រព្យសកម្មហិរញ្ញវត្ថុ និងបំណុលហិរញ្ញវត្ថុ (ត)

(vii) គុណភាពនៃតម្លៃ (ត)

#### ទ្រព្យសកម្មហិរញ្ញវត្ថុដែលបានរៀបចំឡើងវិញ

ប្រសិនបើលក្ខខណ្ឌនៃទ្រព្យសកម្មហិរញ្ញវត្ថុត្រូវបានចរចា ឬកែប្រែ ឬទ្រព្យសកម្មហិរញ្ញវត្ថុដែលមានស្រាប់ ត្រូវបានជំនួសដោយទ្រព្យសកម្មហិរញ្ញវត្ថុថ្មី ដោយសារស្ថានភាពលំបាកផ្នែកហិរញ្ញវត្ថុរបស់អតិថិជន នោះការវាយតម្លៃត្រូវបានធ្វើឡើង ដើម្បីវាយតម្លៃថាតើទ្រព្យសកម្មហិរញ្ញវត្ថុត្រូវបានរាយបំបែកទទួលស្គាល់ ឬទេ ហើយ ECL ត្រូវបានវាស់វែងដូចខាងក្រោម៖

- ប្រសិនបើការរៀបចំឡើងវិញ មិននាំឱ្យការរាយបំបែកទទួលស្គាល់ទ្រព្យសកម្មដែលមានស្រាប់ទេ នោះលំហូរសាច់ប្រាក់ដែលរំពឹងទុកថាត្រូវបានទទួលបានពីទ្រព្យសកម្មហិរញ្ញវត្ថុដែលបានកែប្រែ ត្រូវបានបញ្ចូលនៅក្នុងការគណនាកង្វះខាតនៃសាច់ប្រាក់ពីទ្រព្យសកម្មដែលមានស្រាប់។
- ប្រសិនបើការរៀបចំឡើងវិញ នាំឱ្យមានការរាយបំបែកទទួលស្គាល់ទ្រព្យសកម្មដែលមានស្រាប់ នោះតម្លៃសមស្របរំពឹងទុកនៃទ្រព្យសកម្មថ្មីនោះ ត្រូវបានចាត់ទុកជាលំហូរសាច់ប្រាក់ចុងក្រោយទទួលបានពីទ្រព្យសកម្មហិរញ្ញវត្ថុបច្ចុប្បន្ន នៅពេលដែលរាយបំបែកទទួលស្គាល់។ ចំនួនទឹកប្រាក់នេះត្រូវបានបញ្ចូលទៅក្នុងការគណនាកង្វះខាតសាច់ប្រាក់ពីទ្រព្យសកម្មហិរញ្ញវត្ថុបច្ចុប្បន្ន ដែលត្រូវបានធ្វើអប្បបរមាពីកាលបរិច្ឆេទរំពឹងទុកនៃការរាយបំបែកទទួលស្គាល់ ទៅកាលបរិច្ឆេទរាយការណ៍ ដោយប្រើអត្រាការប្រាក់ប្រសិទ្ធភាពដើម នៃទ្រព្យសកម្មហិរញ្ញវត្ថុបច្ចុប្បន្ន។

ដោយអនុលោមតាមសភាពចរលេខ ៨៧-០២១-២៣១៤ របស់ធនាគារជាតិនៃកម្ពុជា ចុះថ្ងៃទី២៨ ខែធ្នូ ឆ្នាំ២០២១ ស្តីពីការធ្វើចំណាត់ថ្នាក់ និងសំវិធានធន ចំពោះឥណទានរៀបចំឡើងវិញ ធនាគារត្រូវបានតម្រូវឱ្យធ្វើការវាយតម្លៃឡើងវិញលើការធ្វើចំណាត់ថ្នាក់ទៅលើឥណទានដែលបានរៀបចំឡើងវិញ ដែលនៅមានសមតុល្យជំពាក់នៅឡើយ នាថ្ងៃទី៣១ ខែធ្នូ ឆ្នាំ២០២១ និងការធ្វើសំវិធានធនដូចខាងក្រោម៖

- ឥណទានដែលបានរៀបចំឡើងវិញដែល “មិនមានការប្រែប្រួល” ត្រូវបានកំណត់ជា “ឥណទានដំណើរការ” និងត្រូវបានចាត់ថ្នាក់ជា “ឥណទានឃ្នាំមើល” ជាមួយសំវិធានធន ៣% ដោយមិនគិតពីចំនួននៃការរៀបចំឡើងវិញ។
- ឥណទានដែលបានរៀបចំឡើងវិញដែលត្រូវការ “ការរៀបចំឡើងវិញបន្ថែម” ត្រូវបានកំណត់ជា “ឥណទានមិនដំណើរការ” និងត្រូវបានចាត់ថ្នាក់ជា “ឥណទានក្រោមស្តង់ដារ” ជាមួយសំវិធានធន ២០% សម្រាប់ឥណទានដែលរៀបចំឡើងវិញលើកទីមួយ និងត្រូវបានចាត់ថ្នាក់ជា “ឥណទានសង្ស័យ” ជាមួយសំវិធានធន ៥០% សម្រាប់ឥណទានដែលរៀបចំឡើងវិញលើកទីពីរ។
- ឥណទានដែលបានរៀបចំឡើងវិញដែល “ដែលមានការប្រែប្រួល” ត្រូវបានកំណត់ជា “ឥណទានមិនដំណើរការ” និងត្រូវបានចាត់ថ្នាក់ជា “ឥណទានដែលបាត់បង់” ដែលត្រូវធ្វើសំវិធានធន ១០០%។

# ធនាគារ អេស៊ីលីដា ភីអិលស៊ី និង ក្រុមហ៊ុនបុត្រសម្ព័ន្ធ

កំណត់សម្គាល់លើរបាយការណ៍ហិរញ្ញវត្ថុ (ត)

នាថ្ងៃទី៣១ ខែធ្នូ ឆ្នាំ២០២២ និងឆ្នាំ២០២១ និងសម្រាប់ដំណាច់ការិយបរិច្ឆេទដែលបានបញ្ជប់

## ២. សេចក្តីសង្ខេបអំពីគោលនយោបាយគណនេយ្យសំខាន់ៗ (ត)

(ង) ទ្រព្យសកម្មហិរញ្ញវត្ថុ និងបំណុលហិរញ្ញវត្ថុ (ត)

(vii) ឱនភាពនៃតម្លៃ (ត)

### ទ្រព្យសកម្មហិរញ្ញវត្ថុដែលមានឱនភាពនៃតម្លៃឥណទាន

នៅកាលបរិច្ឆេទរាយការណ៍នីមួយៗ សម្ព័ន្ធធនាគារ និងធនាគារវាយតម្លៃថាតើទ្រព្យសកម្មហិរញ្ញវត្ថុដែលបានកត់ត្រាតាមថ្លៃដើមបានរំលស់ និងទ្រព្យសកម្មហិរញ្ញវត្ថុបំណុលដែលបានកត់ត្រាតាម FVOCI និងគណនីត្រូវទទួលភតិសន្យាហិរញ្ញវត្ថុមានឱនភាពនៃតម្លៃឥណទានដែរ ឬទេ (សំដៅលើ “ទ្រព្យសកម្មហិរញ្ញវត្ថុនៅដំណាក់កាលទី៣”)។ ទ្រព្យសកម្មហិរញ្ញវត្ថុមួយមានឱនភាពនៃតម្លៃឥណទាន នៅពេលដែលព្រឹត្តិការណ៍មួយ ឬច្រើន ដែលនាំឱ្យមានផលប៉ះពាល់ជាអវិជ្ជមានទៅលើលំហូរសាច់ប្រាក់នាពេលអនាគតដែលរំពឹងទុកនៃទ្រព្យសកម្មហិរញ្ញវត្ថុ បានកើតឡើង។

ភស្តុតាងដែលបញ្ជាក់ថាទ្រព្យសកម្មហិរញ្ញវត្ថុមានឱនភាពនៃតម្លៃឥណទាន រួមមានទិន្នន័យដែលអាចអង្កេតបានដូចខាងក្រោម៖

- ការលំបាកផ្នែកហិរញ្ញវត្ថុជាសារវន្តរបស់អតិថិជន ឬអ្នកបោះផ្សាយ
- ការបំពានកិច្ចសន្យា ដូចជាការខកខានសង ឬហួសកាលកំណត់
- ការរៀបចំឡើងវិញលើលក្ខខណ្ឌនៃឥណទាន ឬបុរេប្រទាន ដោយសម្ព័ន្ធធនាគារ និងធនាគារលើលក្ខខណ្ឌដែលសម្ព័ន្ធធនាគារ និងធនាគារមិនគួរយល់ព្រម
- អតិថិជនទំនងជានឹងក្ស័យធន ឬត្រូវរៀបចំហិរញ្ញវត្ថុផ្សេងទៀតឡើងវិញ
- ការបាត់បង់ទីផ្សារសកម្មចំពោះទ្រព្យដាក់បញ្ចាំមួយដោយសារតែការលំបាកផ្នែកហិរញ្ញវត្ថុ។

ឥណទានដែលត្រូវបានចរចាឡើងវិញ ដោយសារតែការធ្លាក់ចុះនៃស្ថានភាពរបស់អតិថិជន ត្រូវបានចាត់ទុកថាមានឱនភាពនៃតម្លៃឥណទាន លុះត្រាតែមានភស្តុតាងបញ្ជាក់ថាហានិភ័យនៃការមិនទទួលបានលំហូរសាច់ប្រាក់តាមកិច្ចសន្យាបានថយចុះជាសារវន្ត និងមិនមានសូចនាករផ្សេងទៀតដែលនាំឱ្យមានឱនភាពនៃតម្លៃ។ បន្ថែមពីនេះ ឥណទានសម្រាប់ការជួញដូររាយដែលហួសកាលកំណត់សង ៩០ថ្ងៃ ឬលើសពីនេះ ត្រូវបានចាត់ទុកថាមានឱនភាពនៃតម្លៃឥណទាន ទោះបីជានិយមន័យនៃការខកខានសងតាមបទប្បញ្ញត្តិបានកំណត់ផ្សេងគ្នាក៏ដោយ។

### ការបង្ហាញសំវិធានធនសម្រាប់ ECL នៅក្នុងរបាយការណ៍ស្ថានភាពហិរញ្ញវត្ថុ

សំវិធានធនខាតបង់សម្រាប់ ECL ត្រូវបានបង្ហាញនៅក្នុងរបាយការណ៍ស្ថានភាពហិរញ្ញវត្ថុដូចខាងក្រោម៖

- ទ្រព្យសកម្មហិរញ្ញវត្ថុដែលវាស់វែងតាមថ្លៃដើមបានរំលស់៖ ជាការកាត់បន្ថយពីតម្លៃយោងដុលរបស់ទ្រព្យសកម្ម
- ការសន្យាផ្តល់ឥណទាន និងកិច្ចសន្យាធានាហិរញ្ញវត្ថុ៖ ជាទូទៅជាការធ្វើសំវិធានធន

# ធនាគារ អេស៊ីលីដា ភីអិលស៊ី និង ក្រុមហ៊ុនបុត្រសម្ព័ន្ធ

កំណត់សម្គាល់លើរបាយការណ៍ហិរញ្ញវត្ថុ (ត)

នាថ្ងៃទី៣១ ខែធ្នូ ឆ្នាំ២០២២ និងឆ្នាំ២០២១ និងសម្រាប់ដំណាច់ការិយបរិច្ឆេទដែលបានបញ្ជប់

## ២. សេចក្តីសង្ខេបអំពីគោលនយោបាយគណនេយ្យសំខាន់ៗ (ត)

(ង) ទ្រព្យសកម្មហិរញ្ញវត្ថុ និងបំណុលហិរញ្ញវត្ថុ (ត)

(vii) ឱនភាពនៃតម្លៃ (ត)

### ការបង្ហាញសំវិធានធនសម្រាប់ ECL នៅក្នុងរបាយការណ៍ស្ថានភាពហិរញ្ញវត្ថុ (ត)

សំវិធានធនខាតបង់សម្រាប់ ECL ត្រូវបានបង្ហាញនៅក្នុងរបាយការណ៍ស្ថានភាពហិរញ្ញវត្ថុដូចខាងក្រោម (ត)៖

- នៅពេលដែលឧបករណ៍ហិរញ្ញវត្ថុមួយរួមបញ្ចូលទាំងសមាសធាតុមិនទាន់បានប្រើប្រាស់ និងបានប្រើប្រាស់ ហើយសម្ព័ន្ធធនាគារ និងធនាគារមិនអាចកំណត់ ECL លើសមាសធាតុការសន្យាផ្តល់ឥណទានដោយឡែក ពីសមាសធាតុនៃការសន្យាផ្តល់ឥណទានដែលបានប្រើប្រាស់សម្ព័ន្ធធនាគារ និងធនាគារធ្វើការបង្ហាញ សំវិធានធនខាតបង់រួមបញ្ចូលគ្នាសម្រាប់សមាសធាតុទាំងពីរ។ ចំនួនរួមបញ្ចូលគ្នាត្រូវបានបង្ហាញ ជាការ កាត់ចេញពីតម្លៃយោងដុលនៃសមាសធាតុដែលបានប្រើប្រាស់។ ចំនួនលើសរបស់ សំវិធានធនខាតបង់ លើតម្លៃយោងដុលនៃសមាសធាតុ ដែលបានប្រើប្រាស់ត្រូវបានបង្ហាញជាការធ្វើសំវិធានធន និង
- ឧបករណ៍បំណុលដែលវាស់វែងតាម FVOCI៖ មិនមានសំវិធានធនខាតបង់ដែលត្រូវបានទទួលស្គាល់នៅ ក្នុងរបាយការណ៍ស្ថានភាពហិរញ្ញវត្ថុទេ ពីព្រោះតម្លៃយោងនៃទ្រព្យសកម្មទាំងនេះគឺជាតម្លៃសមស្រប។ ទោះយ៉ាងណាក៏ដោយសំវិធានធនខាតបង់ត្រូវបានលាតត្រដាង និងទទួលស្គាល់នៅក្នុងទុនបម្រុងតម្លៃ សមស្រប។

### ការជម្រះចេញពីបញ្ជី

ឥណទាន និងមូលបត្របំណុលត្រូវបានជម្រះចេញពីបញ្ជី (ជាផ្នែក ឬទាំងស្រុង) នៅពេលមិនមានការរំពឹងទុកសម ហេតុផលថា អាចប្រមូលបានមកវិញនូវទ្រព្យសកម្មហិរញ្ញវត្ថុនោះទាំងស្រុង ឬចំណែកណាមួយ។ ករណីនេះមានជា ទូទៅ នៅពេលសម្ព័ន្ធធនាគារ និងធនាគារកំណត់ថាអ្នកខ្ចីពុំមានទ្រព្យសកម្ម ឬប្រភពចំណូលណាដែលអាចបង្កើតបាន នូវលំហូរសាច់ប្រាក់គ្រប់គ្រាន់ ដើម្បីទូទាត់សងនូវចំនួនដែលត្រូវលុបចេញពីបញ្ជី។ ការវាយតម្លៃនេះត្រូវបានធ្វើឡើង តាមកម្រិតទ្រព្យសកម្មទោល។

ទឹកប្រាក់ដែលប្រមូលបានមកវិញពីចំនួនដែលបានលុបចេញពីបញ្ជី ត្រូវបញ្ចូលនៅក្នុងរបាយការណ៍ចំណេញ ឬខាត និងលទ្ធផលលម្អិតផ្សេងៗ។

ទ្រព្យសកម្មហិរញ្ញវត្ថុដែលបានជម្រះចេញពីបញ្ជី នៅតែអាចជាកម្មវត្ថុចំពោះសកម្មភាពទាមទារសងមកវិញ តាមផ្លូវច្បាប់ ដើម្បីអនុលោមតាមនីតិវិធីរបស់សម្ព័ន្ធធនាគារ និងធនាគារក្នុងការប្រមូលមកវិញនូវទឹកប្រាក់ដែលនៅ ជំពាក់។

# ធនាគារ អេស៊ីលីដា ភីអិលស៊ី និង ក្រុមហ៊ុនបុត្រសម្ព័ន្ធ

## កំណត់សម្គាល់លើរបាយការណ៍ហិរញ្ញវត្ថុ (ត)

នាថ្ងៃទី៣១ ខែធ្នូ ឆ្នាំ២០២២ និងឆ្នាំ២០២១ និងសម្រាប់ដំណាច់ការិយបរិច្ឆេទដែលបានបញ្ជាក់

### ២. សេចក្តីសង្ខេបអំពីគោលនយោបាយគណនេយ្យសំខាន់ៗ (ត)

#### (ង) ទ្រព្យសកម្មហិរញ្ញវត្ថុ និងបំណុលហិរញ្ញវត្ថុ (ត)

##### (vii) ឱនភាពនៃតម្លៃ (ត)

#### ការធានាហិរញ្ញវត្ថុមិនមែនជាផ្នែកសំខាន់នៃកិច្ចសន្យា

សម្ព័ន្ធធនាគារ និងធនាគារ វាយតម្លៃថាតើកិច្ចសន្យាធានាហិរញ្ញវត្ថុ គឺជាធាតុផ្សំមួយដ៏សំខាន់នៃទ្រព្យសកម្មហិរញ្ញវត្ថុ ដែលត្រូវបានរាប់បញ្ចូលជាសមាសធាតុនៃឧបករណ៍នោះ ឬជាកិច្ចសន្យាដែលត្រូវបានកត់ត្រាដោយឡែកពីគ្នា។ កត្តាដែលសម្ព័ន្ធធនាគារ និងធនាគារពិចារណានៅពេលធ្វើការវាយតម្លៃនេះរួមមាន៖

- ការធានា គឺជាផ្នែកមួយនៃលក្ខខណ្ឌតាមកិច្ចសន្យារបស់ឧបករណ៍បំណុល
- ការធានាត្រូវបានទាមទារដោយច្បាប់ និងបទប្បញ្ញត្តិដែលគ្រប់គ្រងកិច្ចសន្យារបស់ឧបករណ៍បំណុល
- ការធានាត្រូវបានបញ្ចូលក្នុងពេលដំណាលគ្នានិងឧបករណ៍បំណុល និង
- ការធានាត្រូវបានផ្តល់ដោយក្រុមហ៊ុនមេរបស់អ្នកខ្ចី ឬក្រុមហ៊ុនផ្សេងទៀតនៅក្នុងសម្ព័ន្ធរបស់អ្នកខ្ចី។

ប្រសិនបើសម្ព័ន្ធធនាគារ និងធនាគារកំណត់ថាការធានាគឺជាធាតុផ្សំសំខាន់មួយនៃទ្រព្យសកម្មហិរញ្ញវត្ថុ នោះបុព្វលាភត្រូវសងណាមួយទាក់ទងនឹងការទទួលស្គាល់លើកដំបូងនៃទ្រព្យសកម្មហិរញ្ញវត្ថុ ត្រូវបានចាត់ទុកថាជាចំណាយ ប្រតិបត្តិការក្នុងការធ្វើលទ្ធកម្មទ្រព្យសកម្មហិរញ្ញវត្ថុ។ សម្ព័ន្ធធនាគារ និងធនាគារពិចារណាលើផលប៉ះពាល់នៃការការពារនៅពេលវាស់វែងតម្លៃសមស្របនៃឧបករណ៍បំណុល និងនៅពេលវាស់វែង ECL។

ប្រសិនបើសម្ព័ន្ធធនាគារ និងធនាគារកំណត់ថាការធានាមិនមែនជាធាតុផ្សំសំខាន់នៃឧបករណ៍បំណុលទេ នោះវាទទួលស្គាល់ជាទ្រព្យសកម្មមួយ ដែលបង្ហាញពីការបង់ប្រាក់ជាមុននៃបុព្វលាភនៃការធានា និងសិទ្ធិទូទាត់សងសម្រាប់ការខាតបង់ឥណទាន។ ទ្រព្យសកម្មបុព្វលាភបង់មុន ត្រូវបានទទួលស្គាល់លុះត្រាតែការធានាមិនមានឱនភាពនៃតម្លៃឥណទាន ឬមិនមានការកើនឡើងជាសារវន្តនូវហានិភ័យឥណទាន ("SICR") នៅពេលការធានាត្រូវបានទទួលស្គាល់។ ទ្រព្យសកម្មទាំងនេះត្រូវបានទទួលស្គាល់នៅក្នុង "ទ្រព្យសកម្មផ្សេងៗ"។ សម្ព័ន្ធធនាគារ និងធនាគារបង្ហាញពីចំណេញ ឬខាត លើសិទ្ធិទទួលបានសំណងនៅក្នុងចំណេញ ឬខាត ក្នុងធាតុផ្សំ "ការខាតបង់លើឱនភាពនៃតម្លៃរបស់ឧបករណ៍ហិរញ្ញវត្ថុ"។

##### (viii) ឧបករណ៍ហិរញ្ញវត្ថុនិស្សន្ទ

សម្ព័ន្ធធនាគារ និងធនាគារមានឧបករណ៍ហិរញ្ញវត្ថុនិស្សន្ទច្រើនប្រភេទ ដើម្បីគ្រប់គ្រងការប្រឈមទៅនឹងហានិភ័យអត្រាការប្រាក់តាមរយៈការផ្លាស់ប្តូរអត្រាការប្រាក់។ ការប្រើប្រាស់ឧបករណ៍ហិរញ្ញវត្ថុនិស្សន្ទ ត្រូវបានគ្រប់គ្រងដោយគោលនយោបាយរបស់សម្ព័ន្ធធនាគារ និងធនាគារ ដែលបានអនុម័តដោយក្រុមប្រឹក្សាភិបាល ដែលផ្តល់នូវគោលការណ៍ជាលាយលក្ខណ៍អក្សរលើការប្រើប្រាស់និស្សន្ទហិរញ្ញវត្ថុ។

# ធនាគារ អេស៊ីលីដា ភីអិលស៊ី និង ក្រុមហ៊ុនបុត្រសម្ព័ន្ធ

កំណត់សម្គាល់លើរបាយការណ៍ហិរញ្ញវត្ថុ (ត)

នាថ្ងៃទី៣១ ខែធ្នូ ឆ្នាំ២០២២ និងឆ្នាំ២០២១ និងសម្រាប់ដំណាច់ការិយបរិច្ឆេទដែលបានបញ្ជប់

## ២. សេចក្តីសង្ខេបអំពីគោលនយោបាយគណនេយ្យសំខាន់ៗ (ត)

### (ង) ទ្រព្យសកម្មហិរញ្ញវត្ថុ និងបំណុលហិរញ្ញវត្ថុ (ត)

#### (viii) ឧបករណ៍ហិរញ្ញវត្ថុនិស្សន្ទ (ត)

ឧបករណ៍និស្សន្ទ ត្រូវបានទទួលស្គាល់ដំបូងតាមតម្លៃសមស្របនាកាលបរិច្ឆេទនៃកិច្ចសន្យានៃឧបករណ៍និស្សន្ទដែលបានធ្វើឡើង និងត្រូវបានវាស់វែងជាបន្តបន្ទាប់ តាមតម្លៃសមស្របរបស់វានាកាលបរិច្ឆេទនៃរបាយការណ៍នីមួយៗ។ លទ្ធផលចំណេញ/ខាត ត្រូវបានទទួលស្គាល់ក្នុងគណនីចំណេញ ឬខាតភ្លាមៗ លើកលែងតែឧបករណ៍និស្សន្ទត្រូវបានកំណត់ និងមានប្រសិទ្ធភាពជាឧបករណ៍ការពារហានិភ័យ ក្នុងរយៈពេលនៃព្រឹត្តិការណ៍ក្នុងការទទួលស្គាល់ក្នុងគណនីចំណេញ ឬខាត គឺអាស្រ័យលើលក្ខណៈនៃទំនាក់ទំនងនៃការការពារហានិភ័យ។

ឧបករណ៍និស្សន្ទដែលមានតម្លៃសមស្របវិជ្ជមានត្រូវបានទទួលស្គាល់ជាទ្រព្យសកម្មហិរញ្ញវត្ថុ ខណៈពេលដែលឧបករណ៍និស្សន្ទដែលមានតម្លៃសមស្របអវិជ្ជមានត្រូវបានទទួលស្គាល់ជាបំណុលហិរញ្ញវត្ថុ។ ឧបករណ៍និស្សន្ទ មិនត្រូវបានកាត់កងនៅក្នុងរបាយការណ៍ហិរញ្ញវត្ថុលើកលែងតែសម្ព័ន្ធធនាគារ និងធនាគារមានទាំងសិទ្ធិស្របច្បាប់ និងគោលបំណងក្នុងការកាត់កង។

#### (ix) គណនេយ្យការពារលើហានិភ័យ

សម្ព័ន្ធធនាគារ និងធនាគារ កំណត់នូវឧបករណ៍និស្សន្ទជាក់លាក់ជាឧបករណ៍ការពារហានិភ័យដែលទាក់ទងនឹងហានិភ័យរូបិយប័ណ្ណបរទេស និងហានិភ័យអត្រាការប្រាក់ក្នុងការការពារហានិភ័យតម្លៃសមស្របការពារហានិភ័យលើលំហូរសាច់ប្រាក់ ឬការការពារហានិភ័យដែលសមស្របក្នុងការវិនិយោគក្នុងក្រុមហ៊ុនបរទេស។ ការការពារហានិភ័យនៃអត្រាការប្រាក់តាមកិច្ចព្រមព្រៀងរបស់ក្រុមហ៊ុន ត្រូវបានកំណត់ជាការការពារហានិភ័យលំហូរសាច់ប្រាក់។ សម្ព័ន្ធធនាគារ និងធនាគារមិនត្រូវបានអនុវត្តទៅលើគណនេយ្យការពារហានិភ័យតម្លៃសមស្របនៃផលបត្រនៃការការពារហានិភ័យអត្រាការប្រាក់។

នាកាលបរិច្ឆេទនៃការចាប់ផ្តើមអនុវត្តលើទំនាក់ទំនងនៃការការពារហានិភ័យ សម្ព័ន្ធធនាគារ និងធនាគារធ្វើការកត់ត្រាពីទំនាក់ទំនងរវាងឧបករណ៍ការពារហានិភ័យ និងសមាសធាតុការពារហានិភ័យ រួមជាមួយគោលបំណងចម្បងក្នុងការគ្រប់គ្រងហានិភ័យ និងយុទ្ធសាស្ត្ររបស់ក្រុមហ៊ុនក្នុងការធ្វើប្រតិបត្តិការក្នុងការការពារហានិភ័យ។ បន្ថែមពីនេះទៀត នាកាលបរិច្ឆេទនៃការចាប់ផ្តើមការការពារហានិភ័យ និងបន្តនិរន្តរភាព សម្ព័ន្ធធនាគារ និងធនាគារកត់ត្រាថាតើឧបករណ៍ការពារហានិភ័យមានប្រសិទ្ធភាពក្នុងការកាត់កងក្នុងការផ្លាស់ប្តូរតម្លៃសមស្រប ឬលំហូរសាច់ប្រាក់នៃឧបករណ៍ការពារហានិភ័យដែលចូលរួមក្នុងការការពារហានិភ័យ នៅពេលដែលការការពារហានិភ័យទាក់ទងនឹងការបំពេញតាមតម្រូវការក្នុងការការពារហានិភ័យប្រកបដោយប្រសិទ្ធភាពដូចខាងក្រោម៖

- មានទំនាក់ទំនងផ្នែកសេដ្ឋកិច្ចរវាងសមាសធាតុគណនីការពារហានិភ័យ និងឧបករណ៍ការពារហានិភ័យ
- ផលប៉ះពាល់ពីហានិភ័យឥណទានមិនទទួលបានពីការផ្លាស់ប្តូរតម្លៃដែលជាលទ្ធផលបានពីផ្នែកសេដ្ឋកិច្ច និង

# ធនាគារ អេស៊ីលីជា ភីអិលស៊ី និង ក្រុមហ៊ុនបុត្រសម្ព័ន្ធ

## កំណត់សម្គាល់លើរបាយការណ៍ហិរញ្ញវត្ថុ (ត)

នាថ្ងៃទី៣១ ខែធ្នូ ឆ្នាំ២០២២ និងឆ្នាំ២០២១ និងសម្រាប់ដំណាច់ការិយបរិច្ឆេទដែលបានបញ្ជប់

### ២. សេចក្តីសង្ខេបអំពីគោលនយោបាយគណនេយ្យសំខាន់ៗ (ត)

#### (ង) ទ្រព្យសកម្មហិរញ្ញវត្ថុ និងបំណុលហិរញ្ញវត្ថុ (ត)

##### (ix) គណនេយ្យការពារលើហានិភ័យ (ត)

- អនុបាតនៃការការពារហានិភ័យដែលទាក់ទង គឺដូចគ្នាទៅនឹងលទ្ធផលពីបរិមាណការពារហានិភ័យដែលសម្ព័ន្ធធនាគារ និងធនាគារធ្វើការការពារហានិភ័យជាក់ស្តែង និងបរិមាណនៃឧបករណ៍ការពារហានិភ័យដែលសម្ព័ន្ធធនាគារ និងធនាគារបានប្រើប្រាស់ជាក់ស្តែងក្នុងការពារហានិភ័យ។

សម្ព័ន្ធធនាគារ និងធនាគារ ធ្វើតុល្យភាពឡើងវិញទាក់ទងនឹងការពារហានិភ័យ ដើម្បីបំពេញនូវតម្រូវការនៃអនុបាតការពារហានិភ័យនៅពេលដែលចាំបាច់។

ប្រសិនបើទំនាក់ទំនងនៃការពារហានិភ័យ មិនបានបំពេញតាមតម្រូវការនៃការការពារហានិភ័យប្រកបដោយប្រសិទ្ធភាពទាក់ទងអនុបាតការពារហានិភ័យ ប៉ុន្តែគោលបំណងនៃការគ្រប់គ្រងហានិភ័យសម្រាប់ទំនាក់ទំនងនៃការការពារហានិភ័យនៅក្បែរដែល សម្ព័ន្ធធនាគារ និងធនាគារធ្វើការកែតម្រូវលើអនុបាតការពារហានិភ័យនៃទំនាក់ទំនងនៃការការពារហានិភ័យ (ឧទាហរណ៍ ធ្វើតុល្យភាពការពារហានិភ័យឡើងវិញ) ដូច្នេះវាបំពេញតាមតម្រូវការលក្ខណៈនៃវិនិច្ឆ័យម្តងទៀត។

នាថ្ងៃទី៣១ ខែធ្នូ ឆ្នាំ២០២២ និងឆ្នាំ២០២១ សម្ព័ន្ធធនាគារ និងធនាគារ មានតែការការពារហានិភ័យលំហូរសាច់ប្រាក់តែប៉ុណ្ណោះនៅក្នុងកិច្ចសន្យាផ្លាស់ប្តូរអត្រាការប្រាក់។

ផ្នែកដែលមានប្រសិទ្ធភាពក្នុងការផ្លាស់ប្តូរលើតម្លៃសមស្របនៃឧបករណ៍ហិរញ្ញវត្ថុនិស្សន្ទ និងឧបករណ៍ការពារហានិភ័យដែលមានលក្ខណៈសម្បត្តិគ្រប់គ្រាន់ដែលត្រូវបានកំណត់ និងការការពារហានិភ័យលំហូរសាច់ប្រាក់ត្រូវបានទទួលស្គាល់ក្នុងគណនីប្រាក់ចំណេញរក្សាទុករបស់សម្ព័ន្ធធនាគារ និងធនាគារ បានកំណត់ទៅលើការផ្លាស់ប្តូរតម្លៃសមស្របលើសមាសធាតុការពារហានិភ័យ ចាប់ពីកាលបរិច្ឆេទចាប់ផ្តើមការការពារហានិភ័យដកចេញនូវសមតុល្យដែលបានកែតម្រូវឡើងវិញទៅលើគណនីចំណេញ ឬខាត។

សមតុល្យសាច់ប្រាក់ដែលបានទទួលស្គាល់កន្លងមកក្នុងលទ្ធផលលម្អិតផ្សេងៗ និងត្រូវបានបង្ហាញក្នុងគណនីមូលធនត្រូវបានធ្វើចំណាត់ថ្នាក់ឡើងវិញទៅជាគណនីចំណេញ ឬខាត ក្នុងកាលបរិច្ឆេទនៅពេលដែលសមាសធាតុការពារហានិភ័យប៉ះពាល់ដល់គណនីចំណេញ ឬខាត ក្នុងករណីដូចគ្នាក្នុងការទទួលស្គាល់សមាសធាតុការពារហានិភ័យ។ ប្រសិនបើសម្ព័ន្ធធនាគារ និងធនាគារមិនរំពឹងទុកថាប្រតិបត្តិការនេះនឹងកើតឡើង នោះសមតុល្យនេះត្រូវបានចាត់ថ្នាក់ឡើងវិញភ្លាមៗទៅក្នុងគណនីចំណេញ ឬខាត។

# **ធនាគារ អេស៊ីលីដា ភីអិលស៊ី និង ក្រុមហ៊ុនបុត្រសម្ព័ន្ធ**

**កំណត់សម្គាល់លើរបាយការណ៍ហិរញ្ញវត្ថុ (ត)**

**នាថ្ងៃទី៣១ ខែធ្នូ ឆ្នាំ២០២២ និងឆ្នាំ២០២១ និងសម្រាប់ដំណាច់ការិយបរិច្ឆេទដែលបានបញ្ជប់**

## **២. សេចក្តីសង្ខេបអំពីគោលនយោបាយគណនេយ្យសំខាន់ៗ (ត)**

### **(ង) ទ្រព្យសកម្មហិរញ្ញវត្ថុ និងបំណុលហិរញ្ញវត្ថុ (ត)**

#### *(ix) គណនេយ្យការពារលើហានិភ័យ (ត)*

សម្ព័ន្ធធនាគារ និងធនាគារបញ្ចប់គណនីការពារហានិភ័យលុះត្រាតែទំនាក់ទំនងការពារហានិភ័យ (ឬផ្នែកមួយរបស់វា) មិនបានបំពេញតាមលក្ខណៈវិនិច្ឆ័យគ្រប់គ្រាន់ (បន្ទាប់ពីការធ្វើសមតុល្យឡើងវិញ ប្រសិនបើអាចអនុវត្តបាន)។ ទាំងនេះរួមបញ្ចូលទាំងករណីដែលឧបករណ៍ការពារហានិភ័យបានហួសកាលកំណត់ ឬបានលក់ចេញ បានលុបចោល ឬបានប្រើប្រាស់ ឬនៅពេលដែលប្រតិបត្តិការក្នុងការព្យាករណ៍លើការការពារហានិភ័យដែលបានកំណត់មិនត្រូវបានកំណត់ថាអាចកើតមានឡើង។ ការបញ្ឈប់ ត្រូវបានកំណត់សម្រាប់ពេលអនាគត។ រាល់ការចំណេញ/ខាតត្រូវបានទទួលស្គាល់ក្នុងលទ្ធផលស្តង់ដារ និង បង្កទុកក្នុងគណនីមូលធននាការលក់ចេញដែលគណនីមូលធនដែលនៅសល់ ហើយត្រូវបានទទួលស្គាល់នៅពេលដែលការព្យាករណ៍ប្រតិបត្តិការត្រូវបានទទួលស្គាល់ចុងក្រោយក្នុងគណនីចំណេញ ឬខាត។ នៅពេលដែលការព្យាករណ៍ប្រតិបត្តិការមិនត្រូវបានរំពឹងទុកថានឹងកើតមានឡើងទៀតចំណេញ/ខាត ត្រូវបានបង្កក្នុងគណនីមូលធន គឺត្រូវបានចាត់ថ្នាក់ឡើងវិញ និងបានទទួលស្គាល់ភ្លាមៗក្នុងគណនីចំណេញ ឬខាត។

### **(ច) សាច់ប្រាក់ និងសាច់ប្រាក់សមមូល**

សាច់ប្រាក់ និងសាច់ប្រាក់សមមូល រួមមានសាច់ប្រាក់ក្នុងដៃ និងប្រាក់បញ្ញើនៅធនាគារផ្សេងៗ ដែលឥណ្ឌូប្រតិទានដំបូងមានរយៈពេល ៣ខែ ឬតិចជាង និងដែលអាចប្តូរជាសាច់ប្រាក់ពេលណាក៏បាន ដោយមានហានិភ័យតិចតួចចំពោះការផ្លាស់ប្តូរតម្លៃ។

សាច់ប្រាក់ និងសមមូលសាច់ប្រាក់ ត្រូវបានគិតតាមថ្លៃដើមបានរំលស់ក្នុងរបាយការណ៍ស្ថានភាពហិរញ្ញវត្ថុ។

### **(ឆ) ឥណទាន និងបុរេប្រទាន**

“ឥណទាន និងបុរេប្រទាន” ដែលបង្ហាញនៅក្នុងរបាយការណ៍ស្ថានភាពហិរញ្ញវត្ថុ រួមមានឥណទាន និងបុរេប្រទាន ដែលបានវាស់វែងតាមថ្លៃដើមបានរំលស់។ ឥណទាន និងបុរេប្រទានត្រូវបានវាស់វែងលើកដំបូងតាមតម្លៃសមស្របបូកនឹងចំណាយប្រតិបត្តិការដែលកើតឡើងដោយផ្ទាល់បន្ថែម ហើយនាពេលបន្ទាប់ត្រូវកត់ត្រាតាមថ្លៃដើមបានរំលស់ដោយប្រើវិធីសាស្ត្រការប្រាក់ប្រសិទ្ធភាព។



# ធនាគារ អេស៊ីលីដា ភីអិលស៊ី និង ក្រុមហ៊ុនបុត្រសម្ព័ន្ធ

កំណត់សម្គាល់លើរបាយការណ៍ហិរញ្ញវត្ថុ (ត)

នាថ្ងៃទី៣១ ខែធ្នូ ឆ្នាំ២០២២ និងឆ្នាំ២០២១ និងសម្រាប់ដំណាច់ការិយបរិច្ឆេទដែលបានបញ្ជប់

## ២. សេចក្តីសង្ខេបអំពីគោលនយោបាយគណនេយ្យសំខាន់ៗ (ត)

### (ជ) ការវិនិយោគហិរញ្ញវត្ថុ

“ការវិនិយោគហិរញ្ញវត្ថុ” ដែលបង្ហាញនៅក្នុងរបាយការណ៍ស្ថានភាពហិរញ្ញវត្ថុ រួមមាន៖

- មូលបត្រវិនិយោគបំណុល ដែលបានវាស់វែងតាមថ្លៃដើមបានរំលស់។ មូលបត្រវិនិយោគបំណុលទាំងនេះត្រូវបានវាស់លើកដំបូង តាមតម្លៃសមស្របបូកនឹងចំណាយប្រតិបត្តិការដែលកើតឡើងដោយផ្ទាល់បន្ថែម ហើយនាពេលបន្ទាប់ត្រូវកត់ត្រាតាមថ្លៃដើមបានរំលស់ដោយប្រើវិធីសាស្ត្រការប្រាក់ប្រសិទ្ធភាព។
- មូលបត្របំណុលដែលវាស់វែងតាម FVOCI និង
- មូលបត្រវិនិយោគលើមូលធនដែលបានកំណត់តាម FVOCI។

ចំពោះមូលបត្របំណុលដែលបានវាស់វែងតាម FVOCI ចំណេញ និងខាត ត្រូវបានទទួលស្គាល់នៅក្នុងលទ្ធផលលម្អិតផ្សេងៗ លើកលែងតែចំណុចដូចខាងក្រោម ដែលត្រូវបានទទួលស្គាល់នៅក្នុងចំណេញ ឬខាត តាមរបៀបដូចគ្នានឹងទ្រព្យសកម្មហិរញ្ញវត្ថុដែលត្រូវបានវាស់វែងតាមថ្លៃដើមបានរំលស់៖

- ចំណូលការប្រាក់ដោយប្រើវិធីសាស្ត្រការប្រាក់ប្រសិទ្ធភាព
- ECL និងការកត់ត្រាបញ្ហាស និង
- ចំណេញ និងខាតលើការប្តូររូបិយប័ណ្ណបរទេស។

នៅពេលដែលមូលបត្របំណុលវាស់វែងតាម FVOCI ត្រូវបានឈប់ទទួលស្គាល់ ចំណេញ ឬខាតបង្កដែលបានទទួលស្គាល់ពីមុននៅក្នុងលទ្ធផលលម្អិតផ្សេងៗ ត្រូវបានចាត់ថ្នាក់ឡើងវិញពីមូលធន ទៅរបាយការណ៍ចំណេញ ឬខាត។

សម្ព័ន្ធធនាគារ និងធនាគារជ្រើសរើសបង្ហាញនៅក្នុងលទ្ធផលលម្អិតផ្សេងៗ អំពីការផ្លាស់ប្តូរនៅក្នុងតម្លៃសមស្របនៃការវិនិយោគជាក់លាក់នៅក្នុងឧបករណ៍មូលធន ដែលមិនត្រូវបានទុកសម្រាប់ជួញដូរ។ ការជ្រើសរើសនេះធ្វើឡើងដោយផ្អែកលើមូលដ្ឋាននៃឧបករណ៍នីមួយៗនៅពេលទទួលស្គាល់លើកដំបូង និងជាស្ថាពរ។

ចំណេញ និងខាតលើឧបករណ៍មូលធនទាំងនេះនឹងមិនត្រូវបានចាត់ថ្នាក់ឡើងវិញទៅរបាយការណ៍ចំណេញ ឬខាតទេ ហើយក៏ពុំមានឱនភាពនៃតម្លៃត្រូវបានទទួលស្គាល់ក្នុងរបាយការណ៍ចំណេញ ឬខាតដែរ។ ភាគលាភត្រូវបានទទួលស្គាល់នៅក្នុងរបាយការណ៍ចំណេញ ឬខាត លើកលែងតែវាបង្ហាញយ៉ាងច្បាស់ពីការប្រមូលបានមកវិញលើផ្នែកខ្លះរបស់ថ្លៃដើមនៃការវិនិយោគ ក្នុងករណីដែលពួកគេត្រូវបានទទួលស្គាល់នៅក្នុងលទ្ធផលលម្អិតផ្សេងៗ។ ចំណេញ និងខាតបង្កដែលត្រូវបានទទួលស្គាល់នៅក្នុងលទ្ធផលលម្អិតផ្សេងៗ ត្រូវបានផ្ទេរទៅប្រាក់ចំណេញរក្សាទុកលើការលក់ចេញរបស់ការវិនិយោគ។

# **ធនាគារ អេស៊ីលីដា ភីអិលស៊ី និង ក្រុមហ៊ុនបុត្រសម្ព័ន្ធ**

## **កំណត់សម្គាល់លើរបាយការណ៍ហិរញ្ញវត្ថុ (ត)**

**នាថ្ងៃទី៣១ ខែធ្នូ ឆ្នាំ២០២២ និងឆ្នាំ២០២១ និងសម្រាប់ដំណាច់ការិយបរិច្ឆេទដែលបានបញ្ជាក់**

### **២. សេចក្តីសង្ខេបអំពីគោលនយោបាយគណនេយ្យសំខាន់ៗ (ត)**

#### **(ឈ) ទ្រព្យសកម្មផ្សេងៗ**

ទ្រព្យសកម្មផ្សេងៗរួមមានការទូទាត់ជាមុន និងបុរេប្រទាន ការផ្គត់ផ្គង់សម្ភារការិយាល័យ ប្រាក់ទទួលបានពី Western Union និង Visa ពន្ធប្រាក់ចំណេញត្រូវទទួល និងផ្សេងៗ។

ការទូទាត់ជាមុន និងបុរេប្រទានរួមបញ្ចូលការចំណាយគ្រប់ប្រភេទដែលបានទូទាត់ជាមុន ប៉ុន្តែសម្រាប់ទ្រព្យសកម្មនឹងមិនត្រូវបានប្រើប្រាស់រហូតដល់ការិយបរិច្ឆេទនាពេលអនាគតមួយ ហើយនឹងត្រូវបានជម្រះជាបន្តបន្ទាប់ទៅចំណេញ ឬខាតនៅក្នុងការិយបរិច្ឆេទគណនេយ្យ ខណៈដែលបុរេប្រទានរួមបញ្ចូលទាំងប្រាក់កក់ដែលអាចបង្វិលមកវិញបាន និងការទូទាត់បុរេប្រទានគ្រប់ប្រភេទ សម្រាប់ការទិញទំនិញ ឬសេវាកម្មដែលនឹងត្រូវបានជម្រះដោយផ្អែកលើវិក្កយបត្ររបស់ទំនិញ ឬសេវាកម្មទាំងនោះ។

ការផ្គត់ផ្គង់សម្ភារការិយាល័យរួមបញ្ចូលទាំងសម្ភាររដ្ឋបាលធម្មតា និងចាំបាច់ទាំងអស់សម្រាប់ប្រើប្រាស់ក្នុងប្រតិបត្តិការប្រចាំថ្ងៃ។

ប្រាក់ទទួលបានពី Western Union និង Visa តំណាងឱ្យសមតុល្យពីការផ្ទេរប្រាក់ទាំងអស់ ដែលកំពុងរង់ចាំការទូទាត់ដៃគូក្រៅប្រទេសក៏ដូចជាដៃគូគ្រប់ប្រភេទកាត។

ពន្ធប្រាក់ចំណេញត្រូវទទួលពាក់ព័ន្ធនឹងឥណទានពន្ធដែលអាចកាត់កងនឹងបំណុលពន្ធបាន។

ទ្រព្យសកម្មផ្សេងៗរួមមានទ្រព្យសកម្មរយៈពេលខ្លីផ្សេងៗទាំងអស់ដែលមិនត្រូវបានបញ្ជាក់នៅខាងលើ ដូចជាគណនីត្រូវទទួលផ្សេងៗដែលរង់ចាំក្នុងការជម្រះ ការដោះស្រាយ និង/ឬការទូទាត់ជាមួយអតិថិជន អ្នកផ្គត់ផ្គង់ ឬដៃគូនានា ក៏ដូចជាធនាគារផ្សេងៗ។

#### **(ញ) ដើមទុន និងបុព្វលាភដើមទុន**

ដើមទុន និងបុព្វលាភដើមទុន ត្រូវបានចាត់ថ្នាក់ជាមូលធន។

ដើមទុនតំណាងឱ្យតម្លៃដើម (ចារឹក) នៃភាគហ៊ុនដែលត្រូវបានបោះផ្សាយ។ ភាគហ៊ុនដទៃទៀតត្រូវបានចាត់ថ្នាក់ជាមូលធន និង/ឬបំណុល ផ្អែកលើសមាសធាតុសេដ្ឋកិច្ចនៃឧបករណ៍ទាំងនោះ។ ការបែងចែកទៅអ្នកកាន់កាប់ឧបករណ៍ហិរញ្ញវត្ថុមួយ ដែលបានចាត់ថ្នាក់ជាឧបករណ៍មូលធន ត្រូវបានទូទាត់ដោយផ្ទាល់ពីមូលធន។

បុព្វលាភភាគហ៊ុន រួមបញ្ចូលបុព្វលាភដែលបានទទួលក្នុងការបោះផ្សាយដើមទុន។ ផ្ទៃដើមបន្ថែមដែលពាក់ព័ន្ធដោយផ្ទាល់ទៅនឹងការបោះផ្សាយដើមទុនថ្មី ត្រូវបានបង្ហាញក្នុងផ្នែកមូលធនដោយកាត់ចេញប្រាក់ពន្ធពីសាច់ប្រាក់ដែលបានទទួល។

# **ធនាគារ អេស៊ីលីដា ភីអិលស៊ី និង ក្រុមហ៊ុនបុត្រសម្ព័ន្ធ**

**កំណត់សម្គាល់លើរបាយការណ៍ហិរញ្ញវត្ថុ (ត)**

**នាថ្ងៃទី៣១ ខែធ្នូ ឆ្នាំ២០២២ និងឆ្នាំ២០២១ និងសម្រាប់ដំណាច់ការិយបរិច្ឆេទដែលបានបញ្ជប់**

## **២. សេចក្តីសង្ខេបអំពីគោលនយោបាយគណនេយ្យសំខាន់ៗ (ត)**

### **(ដ) ចំណេញក្នុងមួយភាគហ៊ុន**

ចំណេញក្នុងមួយភាគហ៊ុនមូលដ្ឋាន (EPS) គឺកំណត់ដោយយកប្រាក់ចំណេញសុទ្ធដែលបានធ្វើនិយ័តកម្មរួច បែងចែកទៅម្ចាស់ភាគហ៊ុនដោយចែកនឹងចំនួនជាមធ្យមនៃចំនួនភាគហ៊ុន ដែលមាននៅក្នុងឆ្នាំបន្ទាប់ពីការបែងចែក ភាគលាភនៅក្នុងការិយបរិច្ឆេទ។

ចំណេញក្នុងមួយភាគហ៊ុនថយចុះ ក៏គណនាដូចគ្នាដោយយកប្រាក់ចំណេញសុទ្ធចែកនឹងចំនួនជាមធ្យមនៃ ចំនួនភាគហ៊ុនដែលមាន និងចេញផ្សាយនៅក្នុងឆ្នាំ។ ទោះជាយ៉ាងណាក៏ដោយប្រាក់ចំណេញសុទ្ធសម្រាប់បែងចែក ភាគហ៊ុន និងចំនួនជាមធ្យមនៃចំនួនភាគហ៊ុនដែលមាន គឺត្រូវធ្វើនិយ័តកម្មដើម្បីឆ្លុះបញ្ចាំងពីផលប៉ះពាល់លើ ភាគហ៊ុនដែលអាចបម្លែង។ ភាគហ៊ុនដែលអាចបម្លែងបាន ត្រូវបានបម្លែងទៅជាភាគហ៊ុនបោះផ្សាយសម្រាប់ភាគហ៊ុន ធម្មតា។

ក្នុងករណីបង់ផ្តាច់នៃភាគហ៊ុនធម្មតា ប្រាក់ចំណេញសុទ្ធដែលយកទៅគណនាចំណេញក្នុងមួយភាគហ៊ុន មូលដ្ឋាន និងចំណេញក្នុងមួយភាគហ៊ុនថយចុះ គឺថយចុះដោយភាពលើសនៃតម្លៃសមស្របដែលបានបង់ទៅអ្នក កាន់កាប់ឧបករណ៍លើតម្លៃយោងនៃការទទួលទិញឧបករណ៍នោះ។

### **(ប) ទ្រព្យសម្បត្តិ និងបរិក្ខារ**

ទ្រព្យសម្បត្តិ និងបរិក្ខារត្រូវបានកត់ត្រាតាមថ្លៃដើមដករំលស់បង្គរ និងការខាតបង់ឱនភាពនៃតម្លៃបង្គរ។ ថ្លៃ ដើមរួមមានការចំណាយផ្ទាល់នានា ក្នុងការធ្វើលទ្ធកម្មទ្រព្យសកម្មទាំងនោះ។

ថ្លៃដើមរបស់ទ្រព្យសម្បត្តិ និងបរិក្ខាររួមមាន៖

- តម្លៃទិញចូលនៃទ្រព្យសម្បត្តិ និងបរិក្ខារ រួមទាំងចំណាយនាំចូល និងពន្ធលើការទិញដែលមិនអាចដកមក វិញបាន បន្ទាប់ពីការដកតម្លៃអប្បបរមាពាណិជ្ជកម្ម និងការបង្វិលប្រាក់មកវិញ និង
- ថ្លៃដើមណាមួយដែលពាក់ព័ន្ធដោយផ្ទាល់ទៅនឹងការនាំយកទ្រព្យសម្បត្តិទៅកាន់ទីតាំង និងលក្ខខណ្ឌ ដែលសមស្របក្នុងការធ្វើប្រតិបត្តិការអាជីវកម្មតាមការកំណត់របស់អ្នកគ្រប់គ្រង។

# ធនាគារ អេស៊ីលីដា ភីអិលស៊ី និង ក្រុមហ៊ុនបុត្រសម្ព័ន្ធ

## កំណត់សម្គាល់លើរបាយការណ៍ហិរញ្ញវត្ថុ (ត)

នាថ្ងៃទី៣១ ខែធ្នូ ឆ្នាំ២០២២ និងឆ្នាំ២០២១ និងសម្រាប់ដំណាច់ការិយបរិច្ឆេទដែលបានបញ្ជប់

### ២. សេចក្តីសង្ខេបអំពីគោលនយោបាយគណនេយ្យសំខាន់ៗ (ត)

#### (២) ទ្រព្យ និងបរិក្ខារ (ត)

ចំណាយបន្តបន្ទាប់ផ្សេងៗត្រូវបានកត់ត្រាបញ្ចូលទៅក្នុងតម្លៃយោងនៃទ្រព្យនោះ ឬត្រូវបានកត់ត្រាជាទ្រព្យដាច់ដោយឡែក តាមការសមស្រប តែនៅពេលដែលមានភាពប្រាកដប្រជាថា ផលប្រយោជន៍សេដ្ឋកិច្ចនាពេលអនាគត នៃទ្រព្យនោះនឹងហូរចូលមកក្នុងសម្ព័ន្ធធនាគារ និងធនាគារ ហើយថ្លៃដើមនៃទ្រព្យនោះអាចត្រូវបានវាស់វែងគួរឱ្យជឿជាក់បានតែប៉ុណ្ណោះ។ តម្លៃយោងផ្នែកនៃទ្រព្យដែលបានជំនួសត្រូវបានឈប់ទទួលស្គាល់។ រាល់ចំណាយលើការជួសជុល និងការថែទាំផ្សេងៗទៀតទាំងអស់ ត្រូវបានកត់ត្រាជាបន្ទុកនៅក្នុងរបាយការណ៍ចំណេញ ឬខាត និងលទ្ធផលលម្អិតផ្សេងៗ ក្នុងឆ្នាំដែលប្រតិបត្តិការនោះកើតឡើង។

ថ្លៃដើមក្នុងការសាងសង់ទ្រព្យសម្បត្តិដោយខ្លួនឯង រួមបញ្ចូលទាំងចំណាយលើវត្ថុធាតុដើម និងកម្លាំងពលកម្មផ្ទាល់ រួមទាំងចំណាយណាមួយដែលចូលរួមដោយផ្ទាល់ក្នុងការនាំយកទ្រព្យសម្បត្តិទៅកាន់លក្ខខណ្ឌការងារសម្រាប់គោលបំណងនៃការប្រើប្រាស់ដែលបានគ្រោងទុក រួមទាំងថ្លៃដើមនៃការរុះរើ និងការដកហូតធាតុនៃទ្រព្យសម្បត្តិ និងការរៀបចំទីតាំងដែលទ្រព្យសម្បត្តិនោះស្ថិតនៅ ហើយនិងចំណាយការប្រាក់ដែលមានលក្ខណៈសម្បត្តិគ្រប់គ្រាន់។ ដីធ្លីមិនត្រូវបានធ្វើរំលស់ទេ។ ទ្រព្យសម្បត្តិ និងបរិក្ខារផ្សេងទៀតត្រូវបានធ្វើរំលស់តាមមូលដ្ឋានរំលស់ថេរ ដើម្បីលុបចេញពីបញ្ជីនូវថ្លៃដើមនៃទ្រព្យសកម្មត្រឹមតម្លៃកាកសំណល់លើអាយុកាលប្រើប្រាស់ប៉ាន់ស្មាននៃ ទ្រព្យសកម្មនីមួយៗ សង្ខេបដូចខាងក្រោម៖

	<i>ឆ្នាំ</i>
ការកែលម្អដី	៣ ដល់ ២០
អគារ និង ការកែលម្អ	៣ ដល់ ២០
ការកែលម្អលើទ្រព្យជួល*	៣ ដល់ ៥
បរិក្ខារការិយាល័យ	៣ ដល់ ១៥
បរិក្ខារកុំព្យូទ័រ	៣ ដល់ ៧
យានយន្ត	៣ ដល់ ៨

\* ការកែលម្អលើទ្រព្យជួល គឺត្រូវបានរំលស់ដោយផ្អែកលើអាយុកាលប្រើប្រាស់នៃការកែលម្អចាប់ពី៣ឆ្នាំ ដល់៥ឆ្នាំ ឬរយៈពេលខ្លីជាងនេះនៃភតិសន្យាដែលពាក់ព័ន្ធ។

តម្លៃកាកសំណល់របស់ទ្រព្យសកម្ម និងអាយុកាលប្រើប្រាស់ត្រូវបានត្រួតពិនិត្យ និងកែតម្រូវប្រសិនបើមានភាពសមស្រប នៅរៀងរាល់ចុងការិយបរិច្ឆេទនៃរបាយការណ៍នីមួយៗ។

រំលស់លើទ្រព្យសកម្មដែលកំពុងសាងសង់ចាប់ផ្តើមនៅពេលដែលទ្រព្យសកម្មត្រូវបានត្រៀមរួចរាល់ សម្រាប់ការប្រើប្រាស់ដែលបានគ្រោងទុក។

# **ធនាគារ អេស៊ីលីដា ភីអិលស៊ី និង ក្រុមហ៊ុនបុត្រសម្ព័ន្ធ**

**កំណត់សម្គាល់លើរបាយការណ៍ហិរញ្ញវត្ថុ (ត)**

**នាថ្ងៃទី៣១ ខែធ្នូ ឆ្នាំ២០២២ និងឆ្នាំ២០២១ និងសម្រាប់ដំណាច់ការិយបរិច្ឆេទដែលបានបញ្ជប់**

## **២. សេចក្តីសង្ខេបអំពីគោលនយោបាយគណនេយ្យសំខាន់ៗ (ត)**

### **(ប) ទ្រព្យសម្បត្តិ និងបរិក្ខារ (ត)**

ទ្រព្យសម្បត្តិ និងបរិក្ខារ ត្រូវបានពិនិត្យឡើងវិញ សម្រាប់ការបង្ហាញពីឱនភាពនៃតម្លៃនៅរៀងរាល់នៅក្នុង ការិយបរិច្ឆេទរាយការណ៍នីមួយៗ និងរាល់ពេលដែលព្រឹត្តិការណ៍ ឬការផ្លាស់ប្តូរកាលៈទេសៈបង្ហាញថាតម្លៃយោង អាចនឹងមិនអាចប្រមូលបានមកវិញ។ នៅពេលដែលតម្លៃយោងនៃទ្រព្យសកម្មណាមួយលើសពីតម្លៃដែលអាចប្រមូល បានមកវិញដែលប៉ាន់ស្មាន ត្រូវបានកត់ត្រាបន្ថយឱ្យនៅត្រឹមតម្លៃដែលអាចប្រមូលបានមកវិញ។

ចំណេញ និងខាតពីការលក់ទ្រព្យសម្បត្តិ និងបរិក្ខារ ត្រូវបានកំណត់ដោយធ្វើការប្រៀបធៀបចំណូលបានមកពី ការលក់ និងតម្លៃយោង ហើយត្រូវបានកត់ត្រានៅក្នុងចំណេញ ឬខាតក្នុងធាតុ "ចំណូលផ្សេងៗសុទ្ធ"។

### **(ខ) ទ្រព្យសកម្មអរូបី**

ទ្រព្យអរូបីរួមមានអាជ្ញាប័ណ្ណកម្មវិធីកុំព្យូទ័រដែលបានធ្វើលទ្ធកម្ម និងចំណាយដែលទាក់ទង។ ទ្រព្យសកម្ម អរូបីត្រូវបានទទួលស្គាល់តែនៅពេលដែលការចំណាយរបស់វាអាចវាស់វែងដោយជឿទុកចិត្តបាន ហើយទំនងជា ផលប្រយោជន៍សេដ្ឋកិច្ចនាពេលអនាគតដែលរំពឹងទុក នឹងហូរចូលក្នុងសម្ព័ន្ធធនាគារ និងធនាគារ។

ទ្រព្យសកម្មអរូបីត្រូវបានរាយការណ៍តាមថ្លៃដើមប្រវត្តិសាស្ត្រដករំលស់បង្គរ និងការខាតបង់ឱនភាពនៃតម្លៃ បង្គរ ប្រសិនបើមាន។ ទ្រព្យសកម្មអរូបីត្រូវបានធ្វើរំលស់ដោយប្រើប្រាស់វិធីសាស្ត្រថេរលើអាយុកាលប្រើប្រាស់ ប៉ាន់ស្មានរបស់ទ្រព្យសកម្ម។ អាយុកាលប្រើប្រាស់របស់កម្មវិធីកុំព្យូទ័រមានរយៈពេលប្រាំឆ្នាំ លើកលែងតែ អាជ្ញាប័ណ្ណកម្មវិធីរបស់ប្រព័ន្ធធនាគារស្នូល ដែលមានអាយុកាលប្រើប្រាស់រយៈពេលដប់ឆ្នាំ។

ទ្រព្យសកម្មអរូបីមិនត្រូវបានគេទទួលស្គាល់នៅពេលលុបចោល ឬនៅពេលគ្មានការរំពឹងទុកពីផលប្រយោជន៍ សេដ្ឋកិច្ចនាពេលអនាគតពីការប្រើប្រាស់របស់វា។ ចំណេញ ឬខាតដែលកើតចេញពីការមិនទទួលស្គាល់ទ្រព្យសកម្ម អរូបីដែលវាស់វែងដោយភាពខុសគ្នារវាងផលចំណេញនៃការលុបចោលសុទ្ធ និងទឹកប្រាក់យោងរបស់ទ្រព្យសកម្ម ត្រូវបានទទួលស្គាល់ជាប្រាក់ចំណេញ ឬខាត នៅពេលដែលទ្រព្យសកម្មនោះត្រូវបានលុបចោល។ ចំណាយផ្សេងៗ ពាក់ព័ន្ធនឹងការថែរក្សាកម្មវិធីកុំព្យូទ័រ ត្រូវបានកត់ត្រាជាចំណាយនៅពេលដែលប្រតិបត្តិការនោះបានកើតឡើង។

# **ធនាគារ អេស៊ីលីដា ភីអិលស៊ី និង ក្រុមហ៊ុនបុត្រសម្ព័ន្ធ**

**កំណត់សម្គាល់លើរបាយការណ៍ហិរញ្ញវត្ថុ (ត)**

**នាថ្ងៃទី៣១ ខែធ្នូ ឆ្នាំ២០២២ និងឆ្នាំ២០២១ និងសម្រាប់ដំណាច់ការិយបរិច្ឆេទដែលបានបញ្ជប់**

## **២. សេចក្តីសង្ខេបអំពីគោលនយោបាយគណនេយ្យសំខាន់ៗ (ត)**

### **(ល) ឱនភាពនៃតម្លៃរបស់ទ្រព្យសកម្មមិនមែនហិរញ្ញវត្ថុ**

ការខាតបង់ឱនភាពត្រូវបានទទួលស្គាល់នៅក្នុងកាលបរិច្ឆេទឆ្នាំចាស់ គឺត្រូវបានវាយតម្លៃនាពេលចុង ការិយបរិច្ឆេទនៃរបាយការណ៍នីមួយៗ សម្រាប់ការចង្អុលបង្ហាញណាមួយដែលបង្ហាញថាការខាតបង់បានថយចុះ ឬ មិនបានកើតមានទៀត។ ការខាតបង់ឱនភាពគឺត្រូវបានកត់ត្រាបញ្ជាស ប្រសិនបើមានការកែប្រែក្នុងការប៉ាន់ស្មាន ដែលបានប្រើប្រាស់ក្នុងការកំណត់ចំនួនទឹកប្រាក់ដែលអាចប្រមូលមកវិញបាន។ ឱនភាពនៃការខាតបង់ គឺត្រូវបាន កត់ត្រាបញ្ជាស ចំពោះតែទំហំទឹកប្រាក់យោងរបស់ទ្រព្យសកម្មដែលមិនលើសពីចំនួនទឹកប្រាក់ដែលត្រូវបាន កំណត់រួចរាល់ចំនួនរំលស់លើទ្រព្យប្រើ និងរំលស់លើទ្រព្យអរូបីសុទ្ធ ប្រសិនបើមិនមានឱនភាពនៃការខាតបង់ត្រូវ បានទទួលស្គាល់។ ការកត់ត្រាបញ្ជាសនៃឱនភាពនៃការខាតបង់ត្រូវបានទទួលស្គាល់ជាចំណូល។

ទ្រព្យសកម្មដែលមានអាយុកាលមិនអាចកំណត់បានមិនមែនជាកម្មវត្ថុក្នុងការធ្វើរំលស់ទេ និងត្រូវបានធ្វើតេស្ត ឡើងវិញជាប្រចាំឆ្នាំដើម្បីកំណត់ឱនភាពនៃតម្លៃ។ ទ្រព្យសកម្មជាកម្មវត្ថុក្នុងការធ្វើរំលស់ត្រូវបានត្រួតពិនិត្យឡើងវិញ នៅពេលមានព្រឹត្តិការណ៍ ឬការផ្លាស់ប្តូរក្នុងកាលៈទេសៈ ដែលបង្ហាញថាតម្លៃយោងអាចនឹងមិនប្រមូលបានមកវិញ។ ការខាតបង់ឱនភាពនៃតម្លៃ ត្រូវបានទទួលស្គាល់ស្មើនឹងចំនួនដែលតម្លៃយោងរបស់ទ្រព្យសកម្មលើសពីតម្លៃដែល អាចប្រមូលបានមកវិញ។

សម្រាប់គោលបំណងនៃការធ្វើតេស្តឱនភាពនៃតម្លៃ ទ្រព្យសកម្មត្រូវបានដាក់បញ្ចូលគ្នាជាក្រុមតូចៗបំផុត ដែលមានលំហូរសាច់ប្រាក់អាចកំណត់បានដោយផ្នែក (អង្គភាពរកសាច់ប្រាក់)។ ទ្រព្យសកម្មមិនមែនហិរញ្ញវត្ថុក្រៅពី មូលនិធិពាណិជ្ជកម្មដែលទទួលរងនូវឱនភាពនៃតម្លៃ ត្រូវបានពិនិត្យឡើងវិញចំពោះការកត់ត្រាបញ្ជាសមកវិញរបស់ ឱនភាពនៃតម្លៃដែលអាចកើតមាននៅក្នុងការិយបរិច្ឆេទរបាយការណ៍នីមួយៗ។ ការខាតបង់ឱនភាពនៃតម្លៃត្រូវបាន ទទួលស្គាល់នៅក្នុងរបាយការណ៍ចំណេញ ឬខាត និងលទ្ធផល លម្អិតផ្សេងៗ។

### **(ណ) ទុនបម្រុង**

ទុនបម្រុងរួមមាន ទុនបម្រុងទូទៅ ទុនបម្រុងតាមបទប្បញ្ញត្តិ និងទុនបម្រុងផ្សេងៗ។

ទុនបម្រុងទូទៅ ត្រូវបានបង្កើតឡើងសម្រាប់ហានិភ័យហិរញ្ញវត្ថុទូទៅ។ ក្រុមប្រឹក្សាភិបាលអនុវត្តការសម្រេច ចិត្តរបស់ខ្លួន សម្រាប់ការប្រើប្រាស់ និងថែរក្សាទុនបម្រុងទូទៅ។ ការផ្ទេរពីប្រាក់ចំណេញរក្សាទុក ទៅទុនបម្រុងទូទៅ ត្រូវមានការយល់ព្រមពីក្រុមប្រឹក្សាភិបាលរបស់ក្រុមហ៊ុននីមួយៗនៅក្នុងសម្ព័ន្ធ។

ទុនបម្រុងតាមបទប្បញ្ញត្តិ ត្រូវបានបង្កើតឡើងសម្រាប់ភាពខុសគ្នានៃសំវិធានធនរវាងឱនភាពនៃតម្លៃឥណទាន អនុលោមតាម ស.វ.ហ.អ.ក និងសំវិធានធនតាមបទប្បញ្ញត្តិ។ វាត្រូវបានផ្ទេររវាងប្រាក់ចំណេញរក្សាទុក និងទុនបម្រុង តាមបទប្បញ្ញត្តិ។

ទុនបម្រុងផ្សេងៗ គឺសម្រាប់លម្អៀងពីការប្តូររូបិយប័ណ្ណនៃការវិនិយោគសុទ្ធក្នុងកិច្ចប្រតិបត្តិការបរទេស។

# **ធនាគារ អេស៊ីលីជា ភីអិលស៊ី និង ក្រុមហ៊ុនបុត្រសម្ព័ន្ធ**

**កំណត់សម្គាល់លើរបាយការណ៍ហិរញ្ញវត្ថុ (ត)**

**នាថ្ងៃទី៣១ ខែធ្នូ ឆ្នាំ២០២២ និងឆ្នាំ២០២១ និងសម្រាប់ដំណាច់ការិយបរិច្ឆេទដែលបានបញ្ជប់**

## **២. សេចក្តីសង្ខេបអំពីគោលនយោបាយគណនេយ្យសំខាន់ៗ (ត)**

### **(គ) ប្រាក់ចំណេញរក្សាទុក**

ប្រាក់ចំណេញរក្សាទុករួមបញ្ចូលទាំងប្រាក់ចំណេញរក្សាទុកពេលបច្ចុប្បន្ន និងពីមុនទាំងអស់។

### **(ថ) ពន្ធលើប្រាក់ចំណូលបច្ចុប្បន្ន និងពន្ធពន្យារ**

ការចំណាយពន្ធក្នុងឆ្នាំរួមមាន ពន្ធលើប្រាក់ចំណូលបច្ចុប្បន្ន និងពន្ធពន្យារ។ ពន្ធត្រូវបានទទួលស្គាល់នៅក្នុង ចំណេញ ឬខាត លើកលែងតែវិសាលភាពដែលវាទាក់ទងទៅនឹងខ្លះដែលត្រូវបានទទួលស្គាល់នៅក្នុងលទ្ធផលលម្អិត ផ្សេងៗ ឬដោយផ្ទាល់ក្នុងមូលធន។ ក្នុងករណីនេះ ពន្ធត្រូវបានទទួលស្គាល់នៅក្នុងលទ្ធផលលម្អិតផ្សេងៗ ឬដោយ ផ្ទាល់ក្នុងមូលធនរៀងៗគ្នា។

ចំណាយពន្ធបច្ចុប្បន្ន ត្រូវបានកំណត់យោងទៅតាមច្បាប់ពន្ធនៃយុត្តាធិការនីមួយៗ ដែលសម្ព័ន្ធធនាគារ ប្រតិបត្តិការ និងបង្កើតប្រាក់ចំណេញដែលជាប់ពន្ធ និងរាប់បញ្ចូលពន្ធទាំងអស់ដែលផ្អែកលើប្រាក់ចំណេញជាប់ពន្ធ។

ពន្ធលើប្រាក់ចំណូលពន្យារ ត្រូវបានទទួលស្គាល់ទាំងអស់ដោយប្រើវិធីសាស្ត្របំណុលលើភាពខុសគ្នា បណ្តោះអាសន្នដែលកើតឡើងរវាងមូលដ្ឋានពន្ធនៃទ្រព្យសកម្ម និងបំណុល និងចំនួនតម្លៃយោងរបស់ពួកគេនៅក្នុង របាយការណ៍ហិរញ្ញវត្ថុ។ ទោះយ៉ាងណាក៏ដោយពន្ធលើប្រាក់ចំណូលពន្យារ មិនត្រូវបានរាប់បញ្ចូលប្រសិនបើវាកើត ឡើងពីការទទួលស្គាល់លើកដំបូងនៃទ្រព្យសកម្ម ឬបំណុល នៅក្នុងប្រតិបត្តិការណាមួយក្រៅពីការរួមបញ្ចូល អាជីវកម្មដែលនៅពេលប្រតិបត្តិការមិនប៉ះពាល់ដល់គណនេយ្យ ឬចំណេញ ឬខាត ដែលជាប់ពន្ធ។

ទ្រព្យសកម្មពន្ធពន្យារ ត្រូវបានទទួលស្គាល់ក្នុងវិសាលភាពដែលវាទំនងថាប្រាក់ចំណេញជាប់ពន្ធនាពេល អនាគតនឹងកើតមានសម្រាប់ភាពខុសគ្នាបណ្តោះអាសន្ន និងការខាតបង់ពន្ធដែលមិនបានប្រើ ឬឥណទានពន្ធដែល មិនបានប្រើ។

### **(ទ) អត្ថប្រយោជន៍និយោជិត**

#### **(១) អត្ថប្រយោជន៍និយោជិតរយៈពេលខ្លី**

សម្ព័ន្ធធនាគារ និងធនាគារទទួលស្គាល់បំណុល និងចំណាយសម្រាប់ប្រាក់បន្ថែម។ សម្ព័ន្ធធនាគារ និងធនាគារ ទទួលស្គាល់សំវិធានធនមួយ នៅពេលមានកាតព្វកិច្ចមានកិច្ចសន្យា ឬមានការអនុវត្តកន្លងមកដែលបានបង្កើត កាតព្វកិច្ច ស្ថាបនា។

ប្រាក់ឈ្នួល ប្រាក់បៀវត្ស ប្រាក់រង្វាន់ និងអត្ថប្រយោជន៍រយៈពេលខ្លីផ្សេងៗ ត្រូវបានទទួលស្គាល់ជាចំណាយ ក្នុងឆ្នាំ ដែលសេវាកម្មពាក់ព័ន្ធ ត្រូវបានផ្តល់ជូនដោយនិយោជិតរបស់សម្ព័ន្ធធនាគារ និងធនាគារ។

# ធនាគារ អេស៊ីលីដា ភីអិលស៊ី និង ក្រុមហ៊ុនបុត្រសម្ព័ន្ធ

កំណត់សម្គាល់លើរបាយការណ៍ហិរញ្ញវត្ថុ (ត)

នាថ្ងៃទី៣១ ខែធ្នូ ឆ្នាំ២០២២ និងឆ្នាំ២០២១ និងសម្រាប់ដំណាច់ការិយបរិច្ឆេទដែលបានបញ្ជប់

## ២. សេចក្តីសង្ខេបអំពីគោលនយោបាយគណនេយ្យសំខាន់ៗ (ត)

### (ទ) អត្ថប្រយោជន៍និយោជិត (ត)

#### (ii) អត្ថប្រយោជន៍ក្រោយពីបំពេញការងារ

សម្ព័ន្ធធនាគារ និងធនាគារមានផែនការអត្ថប្រយោជន៍ក្រោយពីបំពេញការងារផ្សេងៗច្រើន។ ផែនការអត្ថប្រយោជន៍ទាំងនេះត្រូវបានសង្ខេបដូចខាងក្រោម៖

#### អត្ថប្រយោជន៍អតីតភាពការងារ

យោងទៅតាមប្រកាសលេខ ៤៤៣ កប/ប្រ.ក.ខ.ល ចុះថ្ងៃទី២១ ខែកញ្ញា ឆ្នាំ២០១៨ និងសេចក្តីណែនាំលេខ ០៤២/១៩ កប/ស.ណ.ន.ខ.ល ចុះថ្ងៃទី២២ ខែមីនា ឆ្នាំ២០១៩ ចេញដោយក្រសួងការងារ និងបណ្តុះបណ្តាលវិជ្ជាជីវៈធនាគារ និងក្រុមហ៊ុនបុត្រសម្ព័ន្ធលើកលែងតែ ABL និង AMM នឹងផ្តល់ជូននិយោជិតប្រាក់បំណាច់អតីតភាពការងារ ដូចខាងក្រោម៖

- ប្រាក់បំណាច់អតីតភាពការងារបច្ចុប្បន្ន៖ និយោជិតដែលបម្រើការងារចាប់ពី ១ខែ ដល់ ៦ខែ (មិនរាប់បញ្ចូលរយៈពេលសាកល្បងការងារ) នាថ្ងៃទី៣០ ខែមិថុនា ឬថ្ងៃទី៣១ ខែធ្នូ នឹងទទួលបានប្រាក់បំណាច់អតីតភាពការងារចំនួន ៧,៥ថ្ងៃ។
- ប្រាក់បំណាច់រំលឹកអតីតភាពការងារ៖ និយោជិតដែលបម្រើការងារកិច្ចសន្យាការងារមានចិរេវលាមិនកំណត់ ហើយបម្រើការងារចាប់ពី ១ខែ ដល់ ៦ខែ ក្នុងឆ្នាំហិរញ្ញវត្ថុ នឹងទទួលបានប្រាក់រំលឹកអតីតភាពការងារស្មើនឹង ៣ថ្ងៃ ហើយក្នុងករណីបម្រើការងារលើសពី ៣ខែ និយោជិតនឹងទទួលបាន ១៥ថ្ងៃ។ ប្រាក់បំណាច់អតីតភាពដែលត្រូវទូទាត់ មិនត្រូវលើសពី ៦ថ្ងៃ នៃប្រាក់ឈ្នួលមូលដ្ឋានគិតជាមធ្យមតាមឆ្នាំនីមួយៗដែលបានទូទាត់ ចាប់ពីឆ្នាំ២០០៨ ដល់ឆ្នាំ២០១៨ ប៉ុន្តែមិនត្រូវលើសពី ១៥៦ថ្ងៃ ឡើយ។ ប្រាក់បំណាច់នឹងត្រូវទូទាត់នៅក្នុងខែមិថុនា និងខែធ្នូនៃឆ្នាំនីមួយៗ។

បំណុលនេះត្រូវបានទទួលស្គាល់តាមតម្លៃបច្ចុប្បន្ន នៃកាតព្វកិច្ចអត្ថប្រយោជន៍ដែលបានកំណត់នាកាលបរិច្ឆេទរបាយការណ៍ ដោយប្រើវិធីសាស្ត្រគណនាតាមឯកតាព្យាករណ៍ ដើម្បីប៉ាន់ស្មានតម្លៃអត្ថប្រយោជន៍ចុងក្រោយរបស់សម្ព័ន្ធធនាគារ និងធនាគារ ដែលនិយោជិតត្រូវទទួលបានចំពោះសេវាកម្មរបស់ពួកគេនៅក្នុងពេលបម្រើការងារចាប់ពីឆ្នាំ២០០៨ ដល់ឆ្នាំ២០១៨។ សម្ព័ន្ធធនាគារ និងធនាគារបែងចែកអត្ថប្រយោជន៍ទៅតាមចិរេវលា ដែលត្រូវទូទាត់ប្រាក់បំណាច់រំលឹកអតីតភាពនេះ។ កាតព្វកិច្ចនេះកើតឡើងនៅពេលនិយោជិតបម្រើការងារដើម្បីទទួលបានប្រាក់បំណាច់រំលឹកអតីតភាពការងារ ដែលសម្ព័ន្ធធនាគារ និងធនាគាររំពឹងថានឹងត្រូវទូទាត់នៅកាលបរិច្ឆេទរបាយការណ៍នាពេលអនាគត។ តម្លៃបច្ចុប្បន្នប្រាក់បំណាច់រំលឹកអតីតភាពការងារ ត្រូវបានកំណត់ដោយធ្វើអប្បបរមាប្រាក់ដែលត្រូវទូទាត់នាពេល អនាគត ដោយប្រើអត្រាការប្រាក់បញ្ញើមានកាលកំណត់សម្រាប់រយៈពេល ៦០ខែ។



# ធនាគារ អេស៊ីលីដា ភីអិលស៊ី និង ក្រុមហ៊ុនបុត្រសម្ព័ន្ធ

កំណត់សម្គាល់លើរបាយការណ៍ហិរញ្ញវត្ថុ (ត)

នាថ្ងៃទី៣១ ខែធ្នូ ឆ្នាំ២០២២ និងឆ្នាំ២០២១ និងសម្រាប់ដំណាច់ការិយបរិច្ឆេទដែលបានបញ្ជប់

## ២. សេចក្តីសង្ខេបអំពីគោលនយោបាយគណនេយ្យសំខាន់ៗ (ត)

(ទ) អត្ថប្រយោជន៍និយោជិត (ត)

(ii) អត្ថប្រយោជន៍ក្រោយពីបំពេញការងារ (ត)

### អត្ថប្រយោជន៍ពេលចូលនិវត្តន៍

ធនាគារ និងក្រុមហ៊ុនបុត្រសម្ព័ន្ធ លើកលែងតែស្ថាប័នមីក្រូហិរញ្ញវត្ថុ អេស៊ីលីដា មីយ៉ាន់ម៉ា ផ្តល់ជូនផែនការ អត្ថប្រយោជន៍ពេលចូលនិវត្តន៍ដែលមិនត្រូវបានផ្តល់ជាមូលនិធិ ដែលជាផែនការអត្ថប្រយោជន៍ដែលបានកំណត់ សម្រាប់បុគ្គលិកដែលមានសិទ្ធិទទួលបាននៅពេលដែលពួកគាត់ដល់អាយុចូលនិវត្តន៍ដូចខាងក្រោម៖

- បុគ្គលិកដែលមានអតីតភាពការងារជាមួយសម្ព័ន្ធធនាគារ និងធនាគារ ចំនួន ១៥ឆ្នាំ ឬលើស ហើយត្រូវ ចូលនិវត្តន៍នៅអាយុ ៥៨ឆ្នាំ ចំពោះអ្នកគ្មានជំនាញ និង ៦០ឆ្នាំ ចំពោះអ្នកមានជំនាញ បុគ្គលិកនឹងទទួល បាន អត្ថប្រយោជន៍ពេលចូលនិវត្តន៍ស្មើនឹងប្រាក់បៀវត្សចំនួន ១២ខែ នៃប្រាក់បៀវត្សចុងក្រោយ ឬ
- បុគ្គលិកដែលមានអតីតភាពការងារជាមួយសម្ព័ន្ធធនាគារ និងធនាគារចំនួន ១៥ឆ្នាំ ឬលើស ហើយត្រូវ ចូលនិវត្តន៍មុន នៅអាយុ ៥៥ឆ្នាំ ចំពោះអ្នកគ្មានជំនាញ និង ៥៧ឆ្នាំ ចំពោះអ្នកមានជំនាញ បុគ្គលិកនឹង ទទួលបាន អត្ថប្រយោជន៍ពេលចូលនិវត្តន៍ស្មើនឹងប្រាក់បៀវត្សចំនួន ៦ខែ នៃប្រាក់បៀវត្សចុងក្រោយ។

ចំពោះអត្ថប្រយោជន៍ពេលចូលនិវត្តន៍នេះ មិនមានរក្សាទុកក្នុងមូលនិធិដាច់ដោយឡែកទេ សម្រាប់ អត្ថប្រយោជន៍ពេលចូលនិវត្តន៍។

បំណុលត្រូវបានកត់ត្រានៅក្នុងរបាយការណ៍ស្ថានភាពហិរញ្ញវត្ថុតាមតម្លៃបច្ចុប្បន្ននៃកាតព្វកិច្ចអត្ថប្រយោជន៍ ដែលបានកំណត់ នាការិយបរិច្ឆេទរបាយការណ៍ ដោយប្រើវិធីសាស្ត្រឥណទានតាមឯកតាព្យាករណ៍ ដើម្បីប៉ាន់ស្មាន តម្លៃចុងក្រោយបំផុតដែលសម្ព័ន្ធធនាគារ និងធនាគារត្រូវចំណាយចំពោះអត្ថប្រយោជន៍ដែលនិយោជិតត្រូវទទួល បានជាមួយនឹងការបម្រើការងាររបស់ពួកគេក្នុងពេលបច្ចុប្បន្ន និងពេលកន្លងមក។ សម្ព័ន្ធធនាគារ និងធនាគារបែងចែក អត្ថប្រយោជន៍តាមគ្រានីមួយៗ ដែលកាតព្វកិច្ចផ្តល់អត្ថប្រយោជន៍ ពេលចូលនិវត្តន៍បានកើតឡើង។ កាតព្វកិច្ចនោះ កើតឡើងនៅពេលដែលបុគ្គលិកបម្រើការងារ ដើម្បីទទួលបានអត្ថប្រយោជន៍ពេលចូលនិវត្តន៍ ដែលសម្ព័ន្ធធនាគារ និងធនាគារ រំពឹងថានឹងទូទាត់ក្នុងការិយបរិច្ឆេទរបាយការណ៍នាពេលអនាគត។ តម្លៃបច្ចុប្បន្ននៃកាតព្វកិច្ចអត្ថ ប្រយោជន៍ពេលចូលនិវត្តន៍ ត្រូវបានកំណត់ដោយធ្វើការអប្បបរមាការទូទាត់ដែលរំពឹងទុកនាពេលអនាគត ដោយប្រើ ប្រាស់អត្រាការប្រាក់នៃប្រាក់បញ្ញើមានកាលកំណត់ សម្រាប់រយៈពេលវែងរបស់ធនាគារជាអត្រាយោងរបស់វា ដោយសារនៅពេលបច្ចុប្បន្នមិនមានទីផ្សារមូលបត្រក្រុមហ៊ុនដែលមានគុណភាពខ្ពស់ ហើយក៏មិនមានមូលបត្រ បំណុលរាជរដ្ឋាភិបាលនៅក្នុងទីផ្សារដែរ។

# ធនាគារ អេស៊ីលីដា ភីអិលស៊ី និង ក្រុមហ៊ុនបុត្រសម្ព័ន្ធ

## កំណត់សម្គាល់លើរបាយការណ៍ហិរញ្ញវត្ថុ (ត)

នាថ្ងៃទី៣១ ខែធ្នូ ឆ្នាំ២០២២ និងឆ្នាំ២០២១ និងសម្រាប់ដំណាច់ការិយបរិច្ឆេទដែលបានបញ្ជូន

### ២. សេចក្តីសង្ខេបអំពីគោលនយោបាយគណនេយ្យសំខាន់ៗ (ត)

#### (ទ) អត្ថប្រយោជន៍និយោជិត (ត)

#### (II) អត្ថប្រយោជន៍និយោជិតក្រោយពីបំពេញការងារ (ត)

#### អត្ថប្រយោជន៍ពេលចូលនិវត្តន៍ (ត)

ចំណេញ និងខាតដែលគណនាដោយផ្អែកលើមូលដ្ឋានច្បាស់លាស់ កើតឡើងពីការកែតម្រូវគណនីសម្រុង និងពីបម្រែបម្រួលនៃការសន្មត ដែលគណនាដោយផ្អែកលើមូលដ្ឋានច្បាស់លាស់ ត្រូវបានកត់ត្រានៅក្នុងរបាយការណ៍លទ្ធផលលម្អិតផ្សេងៗ និងទទួលស្គាល់ដោយផ្ទាល់ នៅក្នុងប្រាក់ចំណេញរក្សាទុកក្នុងការិយបរិច្ឆេទដែលប្រតិបត្តិការនោះកើតឡើង។ ចំណាយទាក់ទងនឹងការផ្តល់អត្ថប្រយោជន៍ទាំងនេះ ត្រូវបានកត់ត្រានៅក្នុង របាយការណ៍លទ្ធផលលម្អិតផ្សេងៗ ដើម្បីធ្វើការបែងចែកចំណាយទាំងនោះទៅតាមរយៈពេលបម្រើការងារ ដែលមានសិទ្ធិទទួលបានអត្ថប្រយោជន៍នេះ។ តម្លៃសេវាកម្មពីអតីតកាល ត្រូវបានទទួលស្គាល់ភ្លាមៗនៅក្នុងរបាយការណ៍ចំណេញ ឬខាត និងលទ្ធផល លម្អិតផ្សេងៗ។

#### មូលនិធិសោធននិវត្តន៍

មូលនិធិសោធននិវត្តន៍ គឺជាកាតព្វកិច្ចរបស់ធនាគារ និងនិយោជិត។ សម្រាប់រយៈពេលប្រាំឆ្នាំដំបូង ការចូលរួមនៃមូលនិធិត្រូវបានកំណត់ ចំនួន ៥% (ចាប់ពី ៥០០.០០០ រៀល ទៅ ១.២០០០.០០០ រៀល សមមូលនឹង៩៧ ដុល្លារអាមេរិក ទៅ ២៩១ ដុល្លារអាមេរិក) រៀងគ្នា ដែលត្រូវបានបង់ចំនួន ២% ដោយធនាគារ និងចំនួន ២% ដោយនិយោជិត។ ការចូលរួមទាំងនេះមានប្រសិទ្ធភាពចាប់ពីថ្ងៃទី១ ខែតុលា ឆ្នាំ២០២២ ហើយការចូលរួមទាំងនេះត្រូវបង់ជារៀងរាល់ខែទៅបេឡាជាតិរបបសន្តិសុខសង្គម (សូមមើលកំណត់សម្គាល់ ២៥)។

#### អត្ថប្រយោជន៍អភិវឌ្ឍន៍វិជ្ជាជីវៈ

ធនាគារផ្តល់អត្ថប្រយោជន៍អភិវឌ្ឍន៍វិជ្ជាជីវៈដល់និយោជិតបម្រើការងារនៅក្នុងតួនាទីគ្រប់គ្រងដូចខាងក្រោម៖

លំដាប់ថ្នាក់មុខតំណែងគ្រប់គ្រង	អត្ថប្រយោជន៍
លំដាប់ថ្នាក់ទី ៦	១.២៥០ ដុល្លារអាមេរិក
លំដាប់ថ្នាក់ទី ៧	២.៥០០ ដុល្លារអាមេរិក
លំដាប់ថ្នាក់ទី ៨	៣.៣៧៥ ដុល្លារអាមេរិក ទៅ ៣.៧៥០ ដុល្លារអាមេរិក
លំដាប់ថ្នាក់ទី ៩	៥.០០០ ដុល្លារអាមេរិក
លំដាប់ថ្នាក់ទី ១០	៦.២៥០ ដុល្លារអាមេរិក

ពួកគេមានសិទ្ធិទទួលបានអត្ថប្រយោជន៍ដែលបានផ្តល់ឱ្យ ពេលដែលពួកគេបានធ្វើការចាប់តាំងពីកាលបរិច្ឆេទនៃការតែងតាំង នៅក្នុងមុខតំណែងគ្រប់គ្រងបានរយៈពេលពីរឆ្នាំជាប់ៗគ្នា ហើយការវាយតម្លៃលទ្ធផលការងាររបស់ពួកគេមានកម្រិតខ្ពស់ (ឧទាហរណ៍៖ ពិន្ទុនៃការវាយតម្លៃស្មើនឹង ឬខ្ពស់ជាង ៧០០ និងគ្មានលិខិតព្រមាន)។ ពួកគេនឹងមានសិទ្ធិទទួលបានអត្ថប្រយោជន៍ដោយស្វ័យប្រវត្តិនៅថ្ងៃដំបូងនៃឆ្នាំទីបីរបស់ពួកគេ។

បំណុលត្រូវបានទទួលស្គាល់ នៅក្នុងរបាយការណ៍ស្ថានភាពហិរញ្ញវត្ថុ នៅតម្លៃបច្ចុប្បន្ននៃកាតព្វកិច្ចអត្ថប្រយោជន៍និយោជិតនៅចុងការិយបរិច្ឆេទនៃរបាយការណ៍នីមួយៗ ដោយប្រើវិធីសាស្ត្រឥណទានតាមកតាព្យាករណ៍។ តម្លៃបច្ចុប្បន្ន ត្រូវបានកំណត់ដោយធ្វើការអប្បបរមាការទូទាត់នាពេលអនាគតដែលបានប៉ាន់ស្មាន ដោយយោងទៅលើអត្រាការប្រាក់បញ្ញើមានកាលកំណត់សម្រាប់រយៈពេលបីឆ្នាំ ដោយសារសិទ្ធិក្នុងការទទួលបានអត្ថប្រយោជន៍មានរយៈពេលបីឆ្នាំ។

# ធនាគារ អេស៊ីលីដា ភីអិលស៊ី និង ក្រុមហ៊ុនបុត្រសម្ព័ន្ធ

## កំណត់សម្គាល់លើរបាយការណ៍ហិរញ្ញវត្ថុ (ត)

នាថ្ងៃទី៣១ ខែធ្នូ ឆ្នាំ២០២២ និងឆ្នាំ២០២១ និងសម្រាប់ដំណាច់ការិយបរិច្ឆេទដែលបានបញ្ជប់

## ២. សេចក្តីសង្ខេបអំពីគោលនយោបាយគណនេយ្យសំខាន់ៗ (ត)

### (ឆ) សំវិធានធន

សំវិធានធន ត្រូវបានទទួលស្គាល់នៅពេលដែលសម្ព័ន្ធធនាគារ និងធនាគារមានកាតព្វកិច្ចផ្លូវច្បាប់ ឬកាតព្វកិច្ចស្ថាបនា នាពេលបច្ចុប្បន្ន ដែលជាលទ្ធផលនៃព្រឹត្តិការណ៍អតីតកាល ហើយវាទំនងជាអាចមានការហូរចេញនៃធនធានដើម្បីទូទាត់កាតព្វកិច្ចនោះ ហើយទឹកប្រាក់នៃកាតព្វកិច្ចអាចត្រូវបានប៉ាន់ស្មានដោយភាពជឿជាក់។

នៅពេលដែលមានកាតព្វកិច្ចស្រដៀងគ្នាច្រើន ភាពដែលកើតមានឡើងនៃលំហូរចេញដើម្បីទូទាត់កាតព្វកិច្ចនោះ ត្រូវបានកំណត់ដោយធ្វើការពិចារណាទៅលើថ្នាក់នៃកាតព្វកិច្ចទាំងមូល។ សំវិធានធនត្រូវបានទទួលស្គាល់ទោះបីជាលទ្ធភាពនៃលំហូរចេញទាក់ទងនឹងធាតុណាមួយដែលបានរួមបញ្ចូលនៅក្នុងថ្នាក់ដូចគ្នានៃកាតព្វកិច្ច អាចមានតិចតួចក៏ដោយ។

សំវិធានធន ត្រូវបានវាស់វែងតាមតម្លៃបច្ចុប្បន្ននៃចំណាយដែលរំពឹងថានឹងត្រូវធ្វើការទូទាត់កាតព្វកិច្ចនោះ ដោយប្រើប្រាស់អត្រាប្រាក់ចំណេញ ដើម្បីឆ្លុះបញ្ចាំងពីការវាយតម្លៃតាមទីផ្សារបច្ចុប្បន្ននៃពេលវេលានៃការប្រើប្រាស់សាច់ប្រាក់ និងហានិភ័យជាក់លាក់ចំពោះកាតព្វកិច្ចនោះ។ ការកើនឡើងនៃសំវិធានធនដោយសារការកន្លងផុតទៅនៃពេលវេលា ត្រូវបានទទួលស្គាល់ជាចំណាយការប្រាក់។

### (ន) ការប្រាក់

#### អត្រាការប្រាក់ប្រសិទ្ធភាព

ចំណូល និងចំណាយការប្រាក់ត្រូវបានទទួលស្គាល់នៅក្នុងរបាយការណ៍ចំណេញ ឬខាត ដោយប្រើវិធីសាស្ត្រការប្រាក់ប្រសិទ្ធភាព។ “អត្រាការប្រាក់ប្រសិទ្ធភាព” គឺជាអត្រាដែលអប្បបរមាការទទួល ឬទូទាត់សាច់ប្រាក់ នាពេលអនាគតដែលរំពឹងទុក ក្នុងអាយុកាលដែលរំពឹងទុករបស់ឧបករណ៍ហិរញ្ញវត្ថុ មកស្មើនឹង៖

- តម្លៃយោងដុលរបស់ទ្រព្យសកម្មហិរញ្ញវត្ថុ ឬ
- ថ្លៃដើមបានរំលស់របស់បំណុលហិរញ្ញវត្ថុ។

នៅពេលគណនាអត្រាការប្រាក់ប្រសិទ្ធភាពសម្រាប់ឧបករណ៍ហិរញ្ញវត្ថុ ក្រៅពីទ្រព្យសកម្មដែលមានឱនភាពនៃតម្លៃឥណទាននៅពេលធ្វើលទ្ធកម្ម ឬបង្កើត សម្ព័ន្ធធនាគារ និងធនាគារធ្វើការប៉ាន់ស្មានលំហូរសាច់ប្រាក់នាពេលអនាគតដោយពិចារណាលើលក្ខខណ្ឌតាមកិច្ចសន្យាទាំងអស់របស់ឧបករណ៍ហិរញ្ញវត្ថុ ប៉ុន្តែមិនរាប់បញ្ចូលនូវការខាតបង់ដែលរំពឹងទុក (ECL) នោះទេ។ សម្រាប់ទ្រព្យសកម្មហិរញ្ញវត្ថុដែលមានឱនភាពនៃតម្លៃឥណទាននៅពេលធ្វើលទ្ធកម្ម ឬបង្កើត អត្រាការប្រាក់ប្រសិទ្ធភាពដែលបានកែតម្រូវហានិភ័យឥណទាន ត្រូវបានគណនាដោយប្រើលំហូរសាច់ប្រាក់នាពេលអនាគតដែលប៉ាន់ស្មានរួមបញ្ចូលទាំងការខាតបង់ឥណទានដែលរំពឹងទុក (ECL)។

# **ធនាគារ អេស៊ីលីជា ភីអិលស៊ី និង ក្រុមហ៊ុនបុត្រសម្ព័ន្ធ**

**កំណត់សម្គាល់លើរបាយការណ៍ហិរញ្ញវត្ថុ (ត)**

**នាថ្ងៃទី៣១ ខែធ្នូ ឆ្នាំ២០២២ និងឆ្នាំ២០២១ និងសម្រាប់ដំណាច់ការិយបរិច្ឆេទដែលបានបញ្ជប់**

## **២. សេចក្តីសង្ខេបអំពីគោលនយោបាយគណនេយ្យសំខាន់ៗ (ត)**

### **(ន) ការប្រាក់ (ត)**

#### **អត្រាការប្រាក់ប្រសិទ្ធភាព (ត)**

ការគណនាអត្រាការប្រាក់ប្រសិទ្ធភាព រួមបញ្ចូលនូវចំណាយប្រតិបត្តិការ និងកម្រៃដែលបានបង់ ឬទទួល ដែលជាផ្នែកនៃអត្រាការប្រាក់ប្រសិទ្ធភាព។ ចំណាយប្រតិបត្តិការរួមមាន ថ្លៃដើមបន្ថែមដែលចូលរួមដោយផ្ទាល់ទៅនឹងការធ្វើលទ្ធកម្ម ឬការបោះផ្សាយទ្រព្យសកម្មហិរញ្ញវត្ថុ ឬបំណុលហិរញ្ញវត្ថុ។

#### **ថ្លៃដើមបានរំលស់ និងតម្លៃយោងដុល**

ថ្លៃដើមបានរំលស់របស់ទ្រព្យសកម្មហិរញ្ញវត្ថុ ឬបំណុលហិរញ្ញវត្ថុ គឺជាចំនួនដែលទ្រព្យសកម្មហិរញ្ញវត្ថុ ឬបំណុលហិរញ្ញវត្ថុ ត្រូវបានវាស់វែងនៅពេលទទួលស្គាល់លើកដំបូង ដកការសងមកវិញនូវប្រាក់ដើម ឬករំលស់បង្ក ដោយប្រើវិធីសាស្ត្រការប្រាក់ប្រសិទ្ធភាព នៃភាពខុសគ្នារវាងចំនួនដែលទទួលស្គាល់លើកដំបូង និងចំនួននៅឥណ្ឌូប្រតិទាន និងត្រូវធ្វើនិយ័តកម្មចំពោះការខាតបង់ឥណទានដែលរំពឹងទុក (ចំពោះទ្រព្យសកម្មហិរញ្ញវត្ថុ)។

តម្លៃយោងដុលរបស់ទ្រព្យសកម្មហិរញ្ញវត្ថុ គឺជាថ្លៃដើមបានរំលស់របស់ទ្រព្យសកម្មហិរញ្ញវត្ថុ មុនពេលធ្វើនិយ័តកម្មសំវិធានធនលើការខាតបង់ឥណទានដែលរំពឹងទុក។

#### **ការគណនាចំណូលការប្រាក់ និងចំណាយការប្រាក់**

អត្រាការប្រាក់ប្រសិទ្ធភាពរបស់ទ្រព្យសកម្មហិរញ្ញវត្ថុ ឬបំណុលហិរញ្ញវត្ថុ ត្រូវបានគណនាលើការទទួលស្គាល់ដំបូងនៃទ្រព្យសកម្មហិរញ្ញវត្ថុ ឬបំណុលហិរញ្ញវត្ថុ។ ក្នុងការគណនាចំណូលការប្រាក់ និងចំណាយការប្រាក់ អត្រាការប្រាក់ប្រសិទ្ធភាពត្រូវបានអនុវត្តលើតម្លៃយោងដុលរបស់ទ្រព្យសកម្មហិរញ្ញវត្ថុ (នៅពេលដែលទ្រព្យសកម្មមិនត្រូវបានចាត់ទុកថាមានឱនភាពនៃតម្លៃឥណទាន) ឬថ្លៃដើមបានរំលស់របស់បំណុលហិរញ្ញវត្ថុ។ អត្រាការប្រាក់ប្រសិទ្ធភាពត្រូវបានធ្វើការកែប្រែឡើងវិញ ដែលជាលទ្ធផលនៃការប៉ាន់ស្មានឡើងវិញតាមពេលកំណត់របស់លំហូរសាច់ប្រាក់នៃឧបករណ៍ដែលមានអត្រាការប្រាក់អថេរ ដើម្បីឆ្លុះបញ្ចាំងពីការផ្លាស់ប្តូរអត្រាការប្រាក់ទីផ្សារ។ អត្រាការប្រាក់ប្រសិទ្ធភាព ក៏ត្រូវធ្វើការកែប្រែឡើងវិញ សម្រាប់ការធ្វើនិយ័តកម្មតម្លៃសមស្របនៃការទប់ស្កាត់ហានិភ័យ នៅកាលបរិច្ឆេទធ្វើរំលស់នៃការធ្វើនិយ័តកម្មការទប់ស្កាត់ហានិភ័យ ត្រូវចាប់ផ្តើម។

ចំពោះទ្រព្យសកម្មហិរញ្ញវត្ថុដែលមានឱនភាពនៃតម្លៃឥណទានបន្ទាប់ពីបានទទួលស្គាល់លើកដំបូង ចំណូលការប្រាក់ ត្រូវបានគណនាដោយប្រើអត្រាការប្រាក់ប្រសិទ្ធភាពលើថ្លៃដើមបានរំលស់របស់ទ្រព្យសកម្មហិរញ្ញវត្ថុ។ ប្រសិនបើទ្រព្យសកម្មហិរញ្ញវត្ថុលែងមានឱនភាពនៃតម្លៃឥណទាន នោះការគណនាចំណូលការប្រាក់ត្រូវប្តូរមកលើមូលដ្ឋានតម្លៃដុលវិញ។

# ធនាគារ អេស៊ីលីដា ភីអិលស៊ី និង ក្រុមហ៊ុនបុត្រសម្ព័ន្ធ

កំណត់សម្គាល់លើរបាយការណ៍ហិរញ្ញវត្ថុ (ត)

នាថ្ងៃទី៣១ ខែធ្នូ ឆ្នាំ២០២២ និងឆ្នាំ២០២១ និងសម្រាប់ដំណាច់ការិយបរិច្ឆេទដែលបានបញ្ជាក់

## ២. សេចក្តីសង្ខេបអំពីគោលនយោបាយគណនេយ្យសំខាន់ៗ (ត)

### (ន) ការប្រាក់ (ត)

#### ការគណនាចំណូលការប្រាក់ និងចំណាយការប្រាក់ (ត)

ចំពោះទ្រព្យសកម្មហិរញ្ញវត្ថុដែលមានឱនភាពនៃតម្លៃឥណទាននៅពេលទទួលបានស្គាល់លើកដំបូង ចំណូលការប្រាក់ត្រូវបានគណនាដោយប្រើអត្រាការប្រាក់ប្រសិទ្ធភាពដែលបានកែតម្រូវឥណទាន លើថ្លៃដើមបានរំលស់របស់ទ្រព្យសកម្មហិរញ្ញវត្ថុ។ ការគណនាចំណូលការប្រាក់នេះ មិនត្រូវប្តូរទៅមូលដ្ឋានតម្លៃដុលវិញទេ ទោះបីជាហានិភ័យឥណទានរបស់ទ្រព្យសកម្មនោះ មានភាពប្រសើរក៏ដោយ។

#### ការបង្ហាញ

ចំណូលការប្រាក់ ត្រូវបានគណនាដោយប្រើវិធីសាស្ត្រការប្រាក់ប្រសិទ្ធភាព ដែលបានបង្ហាញនៅក្នុងរបាយការណ៍ចំណេញ ឬខាត និងលទ្ធផលលម្អិតផ្សេងៗ រួមមាន៖

- ការប្រាក់លើទ្រព្យសកម្មហិរញ្ញវត្ថុ និងបំណុលហិរញ្ញវត្ថុវាស់តាមថ្លៃដើមបានរំលស់
- ការប្រាក់លើឧបករណ៍បំណុលវាស់តាម FVOCI
- ចំណែកដែលមានប្រសិទ្ធភាពនៃការផ្លាស់ប្តូរតម្លៃសមស្របក្នុងនិស្សន្ទការទប់ស្កាត់ហានិភ័យ ដែលមានគុណវុឌ្ឍិ ដែលបានកំណត់ជាការទប់ស្កាត់ហានិភ័យលំហូរសាច់ប្រាក់នៃភាពប្រែប្រួលរបស់លំហូរសាច់ប្រាក់ការប្រាក់ ក្នុងអំឡុងពេលដូចគ្នា ខណៈដែលលំហូរសាច់ប្រាក់បានទប់ស្កាត់ហានិភ័យមានឥទ្ធិពលដល់ចំណូល ឬចំណាយការប្រាក់ និង
- ចំណែកដែលមានប្រសិទ្ធភាពនៃការផ្លាស់ប្តូរតម្លៃសមស្របក្នុងនិស្សន្ទការទប់ស្កាត់ហានិភ័យ ដែលបានកំណត់ជាតម្លៃសមស្របនៃការទប់ស្កាត់ហានិភ័យនៃតម្លៃហានិភ័យអត្រាការប្រាក់។

ចំណាយការប្រាក់ដែលបានបង្ហាញនៅក្នុងរបាយការណ៍ចំណេញ ឬខាត និងលទ្ធផលលម្អិតផ្សេងៗ រួមមាន៖

- បំណុលហិរញ្ញវត្ថុដែលវាស់តាមថ្លៃដើមបានរំលស់ និង
- ចំណែកដែលមានប្រសិទ្ធភាពនៃការផ្លាស់ប្តូរតម្លៃសមស្របក្នុងនិស្សន្ទការទប់ស្កាត់ហានិភ័យ ដែលមានគុណវុឌ្ឍិ ដែលបានកំណត់ជាការទប់ស្កាត់ហានិភ័យលំហូរសាច់ប្រាក់នៃភាពប្រែប្រួលរបស់លំហូរសាច់ប្រាក់ការប្រាក់ក្នុងអំឡុងពេលដូចគ្នា ខណៈដែលលំហូរសាច់ប្រាក់បានទប់ស្កាត់ហានិភ័យមានឥទ្ធិពលដល់ចំណូល ឬចំណាយការប្រាក់។

ចំណូល និងចំណាយការប្រាក់លើទ្រព្យសកម្មហិរញ្ញវត្ថុ និងបំណុលហិរញ្ញវត្ថុផ្សេងៗ តាម FVTPL ត្រូវបានបង្ហាញនៅក្នុងរបាយការណ៍ចំណេញ ឬខាត និងលទ្ធផលលម្អិតផ្សេងៗ។

# ធនាគារ អេស៊ីលីជា ភីអិលស៊ី និង ក្រុមហ៊ុនបុត្រសម្ព័ន្ធ

កំណត់សម្គាល់លើរបាយការណ៍ហិរញ្ញវត្ថុ (ត)

នាថ្ងៃទី៣១ ខែធ្នូ ឆ្នាំ២០២២ និងឆ្នាំ២០២១ និងសម្រាប់ដំណាច់ការិយបរិច្ឆេទដែលបានបញ្ជាក់

## ២. សេចក្តីសង្ខេបអំពីគោលនយោបាយគណនេយ្យសំខាន់ៗ (ត)

### (ប) កម្រៃ និងជើងសារ

ចំណូល និងចំណាយកម្រៃ និងជើងសារ ដែលជាផ្នែកនៃការគណនាអត្រាការប្រាក់ប្រសិទ្ធភាពរបស់ទ្រព្យសកម្មហិរញ្ញវត្ថុ ឬបំណុលហិរញ្ញវត្ថុ។

ចំណូលកម្រៃ និងជើងសារផ្សេងៗ រួមមានកម្រៃសេវាកម្មគណនី កម្រៃគ្រប់គ្រងការវិនិយោគ ជើងសារលើការលក់ កម្រៃបញ្ជី និងកម្រៃការប្រមូលផ្តុំ ត្រូវបានទទួលស្គាល់ជាសេវាកម្មពាក់ព័ន្ធត្រូវបានបម្រើ។

ប្រសិនបើ កិច្ចសន្យាផ្តល់ឥណទានមិនត្រូវបានរំពឹងថានឹងមានការដកប្រើប្រាស់ជាឥណទាន នោះកម្រៃកិច្ចសន្យាផ្តល់ឥណទានដែលទាក់ទង ត្រូវបានទទួលស្គាល់ដោយឈរលើមូលដ្ឋានថេរ ក្នុងរយៈពេលនៃកិច្ចសន្យា។

កិច្ចសន្យាជាមួយអតិថិជនដែលបង្កើតឱ្យមានការទទួលស្គាល់ជាឧបករណ៍ហិរញ្ញវត្ថុ នៅក្នុងរបាយការណ៍ហិរញ្ញវត្ថុរបស់សម្ព័ន្ធធនាគារ និងធនាគារ អាចជាផ្នែកនៅក្នុងវិសាលភាពនៃ ស.រ.ហ.អ.ក ៩ ឧបករណ៍ហិរញ្ញវត្ថុ និងជាផ្នែកនៅក្នុងវិសាលភាពនៃ ស.រ.ហ.អ.ក ១៥ ចំណូលដែលបានពីកិច្ចសន្យាជាមួយអតិថិជន។ ក្នុងករណីនេះ សម្ព័ន្ធធនាគារ និងធនាគារត្រូវអនុវត្តជាដំបូង ស.រ.ហ.អ.ក ៩ ដើម្បីបែងចែក និងវាស់វែងផ្នែកនៃកិច្ចសន្យា ដែលស្ថិតក្នុងវិសាលភាពនៃ ស.រ.ហ.អ.ក ៩ ហើយបន្ទាប់មកអនុវត្ត ស.រ.ហ.អ.ក ១៥ ចំពោះផ្នែកដែលនៅសេសសល់។

### (ផ) ការទទួលស្គាល់កម្រៃសេវា និងចំណូលផ្សេងៗ

#### (i) ភាគលាភ

ចំណូលពីភាគលាភ ត្រូវបានទទួលស្គាល់នៅពេលសិទ្ធិទទួលបានការទូទាត់ត្រូវបានបង្កើតឡើង។ ជាធម្មតា នេះ គឺជាកាលបរិច្ឆេទនៃការបែងចែកភាគលាភ (អិចឌីវីដិន) សម្រាប់មូលបត្រមូលធនសម្រុង។

ភាគលាភលើឧបករណ៍មូលធនកំណត់តាម FVOCI ដែលបង្ហាញយ៉ាងច្បាស់ពីការប្រមូលបានមកវិញរបស់ផ្នែកនៃថ្លៃដើមរបស់ការវិនិយោគត្រូវបង្ហាញនៅក្នុងលទ្ធផលលម្អិតផ្សេងៗ។

#### (ii) សេវាកម្មបណ្តុះបណ្តាល និងប្រឹក្សាយោបល់

សម្ព័ន្ធធនាគារ និងធនាគារទទួលស្គាល់ចំណូលពីសេវាកម្ម នៅពេលដែលវាទំនងថាអត្ថប្រយោជន៍សេដ្ឋកិច្ចនឹងហូរចូលសម្ព័ន្ធធនាគារ និងធនាគារ ហើយចំនួនទឹកប្រាក់នៃចំណូលអាចវាស់វែងដោយជឿជាក់។ ចំណូលពីសេវាកម្មបណ្តុះបណ្តាល និងសេវាកម្មប្រឹក្សាយោបល់ ត្រូវបានទទួលស្គាល់នៅពេលដែលសេវាកម្មត្រូវបានផ្តល់។

# ធនាគារ អេស៊ីលីដា ភីអិលស៊ី និង ក្រុមហ៊ុនបុត្រសម្ព័ន្ធ

កំណត់សម្គាល់លើរបាយការណ៍ហិរញ្ញវត្ថុ (ត)

នាថ្ងៃទី៣១ ខែធ្នូ ឆ្នាំ២០២២ និងឆ្នាំ២០២១ និងសម្រាប់ដំណាច់ការិយបរិច្ឆេទដែលបានបញ្ជប់

## ២. សេចក្តីសង្ខេបអំពីគោលនយោបាយគណនេយ្យសំខាន់ៗ (ត)

### (៣) ភតិសន្យា

នៅដំណាក់កាលដំបូងនៃកិច្ចសន្យា សម្ព័ន្ធធនាគារ និងធនាគារធ្វើការវាយតម្លៃថាតើកិច្ចសន្យាមួយមាន ឬ ជាភតិសន្យាដែរ ឬទេ។ កិច្ចសន្យាជា ឬមានភតិសន្យា ប្រសិនបើកិច្ចសន្យាផ្តល់សិទ្ធិអភិបាលការប្រើប្រាស់ទ្រព្យ សកម្មជាក់លាក់មួយក្នុងរយៈពេលកំណត់មួយ ជាមួយនឹងតម្លៃតបស្ម័ង។

#### ក្នុងនាមជាកតិកៈ

នាពេលចាប់ផ្តើម ឬការកែប្រែនៃកិច្ចសន្យាដែលមានសមាសធាតុភតិសន្យា សម្ព័ន្ធធនាគារ និងធនាគារបែងចែកតម្លៃតបស្ម័ងនៅក្នុងកិច្ចសន្យាទៅតាមសមាសធាតុភតិសន្យានីមួយៗ ដោយផ្អែកលើមូលដ្ឋានថ្លៃតែម្នាក់ឯង។

សម្ព័ន្ធធនាគារ និងធនាគារទទួលស្គាល់សិទ្ធិប្រើប្រាស់ទ្រព្យសកម្ម និងបំណុលភតិសន្យានៅកាលបរិច្ឆេទចាប់ផ្តើមភតិសន្យា។ សិទ្ធិប្រើប្រាស់ទ្រព្យសកម្មត្រូវបានវាស់តាមថ្លៃដើមដំបូង ដែលរួមមានតម្លៃដំបូងនៃបំណុលភតិសន្យាដែលត្រូវបានកែតម្រូវសម្រាប់ការទូទាត់ភតិសន្យាដែលបានធ្វើឡើងនៅ ឬមុនកាលបរិច្ឆេទចាប់ផ្តើម ឬក៏នឹងចំណាយដោយផ្ទាល់ដំបូងដែលបានកើតឡើង និងការប៉ាន់ស្មាននៃចំណាយដើម្បីរុះរើ និងផ្លាស់ចេញទ្រព្យសកម្មជាមូលដ្ឋាន ឬដើម្បីស្តារឡើងវិញនូវទ្រព្យសកម្មជាមូលដ្ឋាន ឬទីតាំងដែលវាស្ថិតនៅ ឬស្តារឡើងវិញនូវទ្រព្យសកម្មជាមូលដ្ឋានទៅតាមលក្ខខណ្ឌតម្រូវក្នុងលក្ខខណ្ឌនៃភតិសន្យា (លើកលែងតែចំណាយដែលកើតឡើងក្នុងការផលិតសន្លឹក) ដកចេញការលើកទឹកចិត្តភតិសន្យាដែលបានទទួល។

សិទ្ធិប្រើប្រាស់ទ្រព្យសកម្មត្រូវបានរំលស់ជាបន្តបន្ទាប់តាមវិធីសាស្ត្រថេរ ចាប់ពីកាលបរិច្ឆេទចាប់ផ្តើម រហូតដល់ចុងបញ្ចប់នៃអាយុកាលភតិសន្យា លើកលែងតែភតិសន្យាផ្ទេរការកាន់កាប់ទ្រព្យសកម្មជាមូលដ្ឋានទៅឱ្យសម្ព័ន្ធធនាគារ និងធនាគារនៅចុងការិយបរិច្ឆេទនៃរយៈពេលភតិសន្យា ឬថ្ងៃដើមនៃសិទ្ធិប្រើប្រាស់ទ្រព្យសកម្ម ឆ្លុះបញ្ចាំងថាសម្ព័ន្ធធនាគារ និងធនាគារនឹងអនុវត្តជម្រើសធ្វើលទ្ធកម្ម។ ក្នុងករណីដែលសិទ្ធិប្រើប្រាស់ទ្រព្យសកម្មនឹងត្រូវបានធ្វើរំលស់ក្នុងអាយុប្រើប្រាស់នៃទ្រព្យសកម្មជាមូលដ្ឋាន ដែលត្រូវបានកំណត់ដោយផ្អែកលើមូលដ្ឋានដូចគ្នានៅនឹងទ្រព្យនិង បរិក្ខារ។ បន្ថែមលើនេះ សិទ្ធិប្រើប្រាស់ទ្រព្យសកម្ម ត្រូវបានកាត់បន្ថយជាប្រចាំទៅតាមការខាតបង់ឱនភាពនៃតម្លៃ និងកែតម្រូវសម្រាប់ការវាស់វែងឡើងវិញនៃបំណុលភតិសន្យា។

បំណុលភតិសន្យា ត្រូវបានវាស់វែងលើកដំបូងតាមតម្លៃបច្ចុប្បន្ននៃការទូទាត់ភតិសន្យាដែលមិនទាន់បានបង់នៅកាលបរិច្ឆេទចាប់ផ្តើម ធ្វើអប្បបរមាដោយប្រើអត្រាការប្រាក់ដែលបង្កប់នៅក្នុងភតិសន្យា ឬករណីដែលអត្រានោះមិនអាចកំណត់ សម្ព័ន្ធធនាគារ និងធនាគារប្រើប្រាស់អត្រាការប្រាក់កម្ចីបន្ថែមរបស់ខ្លួន។ ជាការអនុវត្ត សម្ព័ន្ធធនាគារ និង ធនាគារប្រើប្រាស់អត្រាការប្រាក់កម្ចីបន្ថែមរបស់ខ្លួនជាអត្រាអប្បបរមាដើម្បីវាស់វែងសិទ្ធិប្រើប្រាស់ទ្រព្យសកម្ម និង បំណុលភតិសន្យា។

# ធនាគារ អេស៊ីលីដា ភីអិលស៊ី និង ក្រុមហ៊ុនបុត្រសម្ព័ន្ធ

កំណត់សម្គាល់លើរបាយការណ៍ហិរញ្ញវត្ថុ (ត)

នាថ្ងៃទី៣១ ខែធ្នូ ឆ្នាំ២០២២ និងឆ្នាំ២០២១ និងសម្រាប់ដំណាច់ការិយបរិច្ឆេទដែលបានបញ្ជប់

## ២. សេចក្តីសង្ខេបអំពីគោលនយោបាយគណនេយ្យសំខាន់ៗ (ត)

### (៣) ភតិសន្យា (ត)

#### ក្នុងនាមជាកតិកៈ (ត)

ការទូទាត់ភតិសន្យាដែលបានរួមបញ្ចូលក្នុងការវាស់វែងនៃបំណុលភតិសន្យា មានដូចខាងក្រោម៖

- ការទូទាត់ថេររួមទាំងសមាសធាតុនៃការទូទាត់ថេរ ដកចេញនូវរាល់អត្ថប្រយោជន៍នៃភតិសន្យា។
- ការទូទាត់ភតិសន្យាថេរដែលអាស្រ័យលើសន្ទស្សន៍ ឬអត្រាមួយ ដែលវាស់វែងលើកដំបូងដោយប្រើសន្ទស្សន៍ ឬអត្រានៅកាលបរិច្ឆេទចាប់ផ្តើម
- តម្លៃដែលរំពឹងថានឹងត្រូវបង់នៅក្រោមតម្លៃកាកសំណល់មានការធានា និង
- ថ្លៃអនុវត្តដែលស្ថិតក្រោមជម្រើសនៃការធ្វើលទ្ធកម្មដែលសម្ព័ន្ធធនាគារ និងធនាគារមានភាពប្រាកដប្រជា ក្នុងការអនុវត្ត ការទូទាត់ភតិសន្យានៅក្នុងរយៈពេលមានជម្រើសនៃការបន្តជាថ្មីប្រសិនបើសម្ព័ន្ធធនាគារ និងធនាគារ មានភាពប្រាកដប្រជាក្នុងការអនុវត្តជម្រើសពន្យារ និងការពិន័យ សម្រាប់ការបញ្ចប់ភតិសន្យា មុនពេលកំណត់លើកលែងតែសម្ព័ន្ធធនាគារ និងធនាគារមានភាពប្រាកដប្រជា មិនបញ្ចប់មុនពេលកំណត់។

បំណុលភតិសន្យា ត្រូវបានវាស់វែងតាមថ្លៃដើមបានរំលស់ដោយប្រើវិធីសាស្ត្រការប្រាក់ប្រសិទ្ធភាព។ បំណុលភតិសន្យា ត្រូវបានវាស់វែងឡើងវិញនៅពេលមានការកែប្រែការទូទាត់ភតិសន្យានាពេលអនាគត ដែលកើតឡើងពីការផ្លាស់ប្តូរនៃសន្ទស្សន៍ ឬ អត្រាណាមួយ ឬប្រសិនបើមានការកែប្រែតម្លៃប៉ាន់ស្មានដែលសម្ព័ន្ធធនាគារ និងធនាគាររំពឹងថានឹងត្រូវទូទាត់ ក្រោមតម្លៃកាកសំណល់មានការធានា។ ប្រសិនបើសម្ព័ន្ធធនាគារ និងធនាគារ ផ្លាស់ប្តូរការវាយតម្លៃ ថាតើត្រូវអនុវត្តជម្រើសការធ្វើលទ្ធកម្ម ពន្យារ ឬបញ្ចប់ដែរឬទេ ឬប្រសិនបើមានការទូទាត់ថេរ ជាស្ថានភាពពិតដែលកែប្រែ ឬភតិសន្យាត្រូវបានកែប្រែ ហើយការកែប្រែលើភតិសន្យាមិនត្រូវបានកត់ត្រាជាភតិសន្យា ដាច់ដោយឡែកឡើយ។

នៅពេលដែលបំណុលភតិសន្យា ត្រូវបានវាស់វែងតាមវិធីសាស្ត្រនេះ ការកែតម្រូវត្រូវបានធ្វើឡើងលើតម្លៃយោង នៃសិទ្ធិប្រើប្រាស់ទ្រព្យសកម្ម ឬក៏ទទួលស្គាល់ក្នុងចំណេញ ឬខាត បើសិនជាសិទ្ធិប្រើប្រាស់ទ្រព្យសកម្ម ត្រូវបានបញ្ចុះរហូតដល់មានតម្លៃសូន្យ។



# **ធនាគារ អេស៊ីលីដា ភីអិលស៊ី និង ក្រុមហ៊ុនបុត្រសម្ព័ន្ធ**

**កំណត់សម្គាល់លើរបាយការណ៍ហិរញ្ញវត្ថុ (ត)**

**នាថ្ងៃទី៣១ ខែធ្នូ ឆ្នាំ២០២២ និងឆ្នាំ២០២១ និងសម្រាប់ដំណាច់ការិយបរិច្ឆេទដែលបានបញ្ជប់**

## **២. សេចក្តីសង្ខេបអំពីគោលនយោបាយគណនេយ្យសំខាន់ៗ (ត)**

### **(៣) ភតិសន្យា (ត)**

#### **ភតិសន្យារយៈពេលខ្លី និងភតិសន្យានៃទ្រព្យសកម្មដែលមានតម្លៃទាប**

ភតិសន្យារយៈពេលខ្លីគឺជាភតិសន្យានាកាលបរិច្ឆេទចាប់ផ្តើម ដែលមានរយៈពេល ១២ខែ ឬតិចជាងនេះ។ ភតិសន្យាដែលរួមមានជម្រើសក្នុងការទិញគឺមិនមែនជាភតិសន្យារយៈពេលខ្លីនោះទេ។

មូលដ្ឋាននៃការជួលទ្រព្យសម្បត្តិ ដែលមិនមានលក្ខណៈសម្បត្តិគ្រប់គ្រាន់ជាភតិសន្យានៃទ្រព្យសកម្មដែលមានតម្លៃទាប ប្រសិនបើលក្ខណៈនៃទ្រព្យសម្បត្តិដែលមានសភាពថ្មី ហើយជាទូទៅមិនមានតម្លៃទាប។ ឧទាហរណ៍ ការជួលឡានដែលមិនសមស្របជាភតិសន្យានៃទ្រព្យសកម្មដែលមានតម្លៃទាបឡើយ ព្រោះឡានថ្មីមិនមានតម្លៃទាបឡើយ។

សម្ព័ន្ធធនាគារ និងធនាគារបានជ្រើសរើសមិនទទួលស្គាល់សិទ្ធិប្រើប្រាស់ទ្រព្យសកម្ម និងបំណុលភតិសន្យា ត្រឹមត្រូវ សម្រាប់ភតិសន្យានៃទ្រព្យសកម្មដែលមានតម្លៃទាប និងភតិសន្យារយៈពេលខ្លី។ សម្ព័ន្ធធនាគារ និងធនាគារ ទទួលស្គាល់ការទូទាត់ភតិសន្យាដែលទាក់ទងនឹងភតិសន្យាទាំងនេះ ជាការចំណាយតាមមូលដ្ឋានថេរក្នុងរយៈពេលនៃភតិសន្យា។

### **(ក) ទ្រព្យសកម្មយថាហេតុ និងបំណុលយថាហេតុ**

ទ្រព្យសកម្មយថាហេតុ គឺជាការកើតឡើងដោយមិនបានគ្រោងទុក ឬរំពឹងទុកដែលបណ្តាលមកពីភាពដែលអាចទៅរួចនៃលំហូរចូលនូវអត្ថប្រយោជន៍សេដ្ឋកិច្ចទៅលើសម្ព័ន្ធធនាគារ និងធនាគារ។ ជាលទ្ធផល វាត្រូវបានគេចាត់ទុកថាជាចំណូលដែលមិនអាចទទួលស្គាល់ ទ្រព្យសកម្មយថាហេតុ មិនត្រូវបានកត់ត្រាក្នុងរបាយការណ៍ហិរញ្ញវត្ថុរបស់សម្ព័ន្ធធនាគារ និងធនាគារ។ ទ្រព្យសកម្មយថាហេតុ គួរតែត្រូវបានបង្ហាញនៅពេលដែលទំនងជាមានលំហូរចូលនៃអត្ថប្រយោជន៍សេដ្ឋកិច្ច។

បំណុលយថាហេតុ ត្រូវបានរាប់បញ្ចូលទាំងការធានា និងលិខិតធានាដែលត្រូវបានដាក់តម្កល់ជាទ្រព្យបញ្ចាំ គឺកាតព្វកិច្ចដែលអាចកើតមានបណ្តាលពីព្រឹត្តិការណ៍អតីតកាលទាំងឡាយ ដែលអត្ថិភាពរបស់វានឹងត្រូវបានបញ្ជាក់ដោយការកើតឡើង ឬមិនកើតឡើងនៃព្រឹត្តិការណ៍នាពេលអនាគតមិនប្រាកដប្រជាមួយ ឬច្រើន ដែលមិនស្ថិតនៅក្រោមការគ្រប់គ្រងរបស់សម្ព័ន្ធធនាគារ និងធនាគារ ឬជាកាតព្វកិច្ចបច្ចុប្បន្ន ដែលកើតឡើងពីព្រឹត្តិការណ៍អតីតកាលដែលមិនបានទទួលស្គាល់ ពីព្រោះវាអាចជាលំហូរចេញនៃអត្ថប្រយោជន៍សេដ្ឋកិច្ច ឬព្រោះតែមិនអាចវាស់វែងទៅលើចំនួននៃកាតព្វកិច្ចឱ្យបានច្បាស់លាស់។

បំណុលយថាហេតុ មិនត្រូវបានកត់ត្រាក្នុងរបាយការណ៍ហិរញ្ញវត្ថុរបស់សម្ព័ន្ធធនាគារ និងធនាគារ ប៉ុន្តែត្រូវបានដាក់បង្ហាញ លើកលែងតែប្រូបាប៊ីលីតេនៃការកាត់កង គឺស្ទើរតែគ្មាន។

**ធនាគារ អេស៊ីលីដា ភីអិលស៊ី និង ក្រុមហ៊ុនបុត្រសម្ព័ន្ធ**

**កំណត់សម្គាល់លើរបាយការណ៍ហិរញ្ញវត្ថុ (ត)**

**នាថ្ងៃទី៣១ ខែធ្នូ ឆ្នាំ២០២២ និងឆ្នាំ២០២១ និងសម្រាប់ដំណាច់ការិយបរិច្ឆេទដែលបានបញ្ជប់**

**២. សេចក្តីសង្ខេបអំពីគោលនយោបាយគណនេយ្យសំខាន់ៗ (ត)**

**(ម) ព្រឹត្តិការណ៍បន្ទាប់ពីកាលបរិច្ឆេទនៃរបាយការណ៍**

សម្ព័ន្ធធនាគារ និងធនាគារកំណត់យកព្រឹត្តិការណ៍ ថាព្រឹត្តិការណ៍ទាំងនោះជាព្រឹត្តិការណ៍អំណោយផល និងមិនអំណោយផល ដែលកើតឡើងក្នុងរវាងចុងការិយបរិច្ឆេទនៃរបាយការណ៍ និងនាកាលបរិច្ឆេទដែលរបាយការណ៍ហិរញ្ញវត្ថុបានអនុម័តឱ្យចេញផ្សាយ។ របាយការណ៍ហិរញ្ញវត្ថុរបស់សម្ព័ន្ធធនាគារ និងធនាគារ គឺត្រូវធ្វើនិយ័តកម្មដើម្បីឆ្លុះបញ្ចាំងពីព្រឹត្តិការណ៍ទាំងនោះ ដែលផ្តល់នូវភស្តុតាងនៃស្ថានភាពដែលបានកើតឡើងនាចុងការិយបរិច្ឆេទនៃរបាយការណ៍។ ព្រឹត្តិការណ៍ដែលមិនបានធ្វើនិយ័តកម្មបន្ទាប់ចុងការិយបរិច្ឆេទនៃរបាយការណ៍ ត្រូវបានបង្ហាញនៅក្នុងកំណត់សម្គាល់នៃរបាយការណ៍ហិរញ្ញវត្ថុជាសារវន្ត។

**(យ) របាយការណ៍តាមផ្នែក**

ប្រតិបត្តិការតាមផ្នែក គឺជាធាតុផ្សំរបស់សម្ព័ន្ធធនាគារដែលទាក់ទងនឹងសកម្មភាពអាជីវកម្ម ដែលអាចនឹងកើតមានចំណូល និងចំណាយ ដែលរួមបញ្ចូលចំណូល និងចំណាយ ដែលទាក់ទងនឹងប្រតិបត្តិការដែលមាននៅក្នុងធាតុផ្សំរបស់សម្ព័ន្ធធនាគារ។

ព័ត៌មានអំពីប្រតិបត្តិការតាមផ្នែក ដែលត្រូវនឹងកម្រិតកំណត់ខាងក្រោម សម្ព័ន្ធធនាគារនឹងរាយការណ៍ដាច់ដោយឡែករួមមាន៖

- ចំនួនទឹកប្រាក់នៃរបាយការណ៍ចំណេញ ឬខាតដែលស្មើនឹង ១០% ឬច្រើនជាងនៃចំនួនទឹកប្រាក់ចំណេញរួមនៃប្រតិបត្តិការតាមផ្នែកទាំងអស់ ដែលមិនរាយការណ៍ខាត និងទឹកប្រាក់ខាតរួមនៃប្រតិបត្តិការតាមផ្នែកទាំងអស់ដែលរាយការណ៍ខាត និង
- ទ្រព្យសកម្មដែលមានចំនួន ១០% ឬច្រើនជាងនៃទ្រព្យសកម្មរួមនៃប្រតិបត្តិការតាមផ្នែក។

ប្រតិបត្តិការតាមផ្នែក ដែលមិនត្រូវនឹងកម្រិតកំណត់នេះ អាចត្រូវបានរាយការណ៍ និងលាតត្រដាងដាច់ដោយឡែក ប្រសិនបើអ្នកគ្រប់គ្រងជឿថាព័ត៌មានអំពីផ្នែកនោះ គឺផ្តល់ផលប្រយោជន៍សម្រាប់អ្នកប្រើប្រាស់នៃរបាយការណ៍ហិរញ្ញវត្ថុរួម។

សម្រាប់គោលបំណងរបស់អ្នកគ្រប់គ្រង សម្ព័ន្ធធនាគារ គឺកំពុងតែរៀបចំឱ្យទៅជាអាជីវកម្មធំៗចំនួន២ គឺឱ្យកម្ចី និងសេវាហិរញ្ញវត្ថុផ្សេងៗ។ ផ្នែកទាំងនេះជាមូលដ្ឋាន ដែលសម្ព័ន្ធធនាគាររាយការណ៍ ក្នុងរបាយការណ៍តាមផ្នែកដំបូង។

ព័ត៌មានហិរញ្ញវត្ថុតាមផ្នែកត្រូវបានលាតត្រដាងនៅក្នុងកំណត់សម្គាល់៦។

**៣. សមាសភាពនៃសម្ព័ន្ធ**

លម្អិតនៃបុត្រសម្ព័ន្ធរបស់ធនាគារនាថ្ងៃទី៣១ ខែធ្នូ ឆ្នាំ២០២២ និងឆ្នាំ២០២១ គឺត្រូវបានលាតត្រដាងនៅក្នុងកំណត់សម្គាល់១៣។

# ធនាគារ អេស៊ីលីដា ភីអិលស៊ី និង ក្រុមហ៊ុនបុត្រសម្ព័ន្ធ

## កំណត់សម្គាល់លើរបាយការណ៍ហិរញ្ញវត្ថុ (ត)

នាថ្ងៃទី៣១ ខែធ្នូ ឆ្នាំ២០២២ និងឆ្នាំ២០២១ និងសម្រាប់ដំណាច់ការិយបរិច្ឆេទដែលបានបញ្ចប់

### ៣. សមាសភាពនៃសម្ព័ន្ធ (ត)

ព័ត៌មានហិរញ្ញវត្ថុសំខាន់ៗនៅក្នុងរបាយការណ៍ហិរញ្ញវត្ថុ នៃបុត្រសម្ព័ន្ធមិនមែនកាន់កាប់ដោយធនាគារ ដែលមានភាគកម្មមិនមានអភិបាលភាពជាសាវ័ន្ត នាថ្ងៃទី៣១ ខែធ្នូ ឆ្នាំ២០២២ និងឆ្នាំ២០២១ និងសម្រាប់ដំណាច់ការិយបរិច្ឆេទដែលបានបញ្ចប់ ត្រូវបានបង្ហាញនៅខាងក្រោម និងនៅក្នុងទំព័រនេះ។ ព័ត៌មានហិរញ្ញវត្ថុដែលបានសង្ខេប គឺតំណាងឱ្យចំនួនទឹកប្រាក់មុនពេលលុបបំបាត់ចោល។

វិទ្យាស្ថានណាណិជ្ជសាស្ត្រ អេស៊ីលីដា ឯ.ក	២០២២ ដុល្លារអាមេរិក	២០២១ ដុល្លារអាមេរិក	២០២២ ពាន់រៀល	២០២១ ពាន់រៀល
ស្ថានភាពហិរញ្ញវត្ថុ				
ទ្រព្យសកម្មរយៈពេលខ្លី	១.៥៣៨.៧២៣	២.០១៦.៥១៨	៦.៣៣៤.៩២៣	៨.២១៥.២៩៤
ទ្រព្យសកម្មរយៈពេលវែង	៣២.១១៧.៤៦៤	៣២.៧១២.៨៩៤	១៣២.២២៧.៥៩៩	១៣៣.២៧២.៣៣០
ទ្រព្យសកម្មសរុប	៣៣.៦៥៦.១៨៧	៣៤.៧២៩.៤១២	១៣៨.៥៦២.៥២២	១៤១.៤៨៧.៦២៤
បំណុលរយៈពេលខ្លី	២.១៣៤.៥៨០	៤៥៩.៧៥៩	៨.៧៨៤.០៦៦	១.៨៧៣.០៥៨
បំណុលរយៈពេលវែង	៥.៦០០.០៥៤	៨.៦៤៧.៤១៤	២៣.០៥៥.៤២២	៣៥.២២៩.៥៦៥
បំណុលសរុប	៧.៧៣៤.៦៣៤	៩.១០៧.១៧៣	៣១.៨៣៩.៤៨៨	៣៧.១០២.៦២៣
មូលធន	២៥.៩២១.៥៥៣	២៥.៦២២.២៣៩	១០៦.៧២៣.០៣៤	១០៤.៣៨៥.០០១
ម្ចាស់កម្មសិទ្ធិ និងសិទ្ធិបោះឆ្នោតកាន់កាប់ដោយភាគកម្ម មិនមានអភិបាលភាព	២៣,៣៩១%	២៣,៣៩១%	២៣,៣៩១%	២៣,៣៩១%
មូលធនបែងចែកទៅ៖				
មូលធនកាន់កាប់ដោយធនាគារមេ	១៩.៨៥៨.២៤៣	១៩.៦២៨.៩៤១	៨១.៧៥៦.៣៨៥	៧៩.៩៦៨.៣០៦
ភាគកម្មមិនមានអភិបាលភាព	៦.០៦៣.៣១០	៥.៩៩៣.២៩៨	២៤.៩៦៦.៦៤៩	២៤.៤១៦.៦៩៥
	២០២២ ដុល្លារអាមេរិក	២០២១ ដុល្លារអាមេរិក	២០២២ ពាន់រៀល	២០២១ ពាន់រៀល
លទ្ធផលនៃប្រតិបត្តិការ៖				
ចំណូល	៥.៣១២.៨២៨	៣.៨៩០.៤៩៧	២១.៧១៣.៥២៨	១៥.៨២៦.៥៤២
ថ្លៃដើម និងចំណាយ	៤.៩៩៣.២០៨	៤.៩១៨.៧០៩	-	២០.០០៩.៣០៨
ចំណេញ/(ខាត)ក្នុងឆ្នាំ	៣១៩.៦២០	(១.០២៨.២១២)	២១.៧១៣.៥២៨	(៤.១៨២.៧៦៦)
សរុបលទ្ធផលចំណេញ/(ខាត)លម្អិតក្នុងឆ្នាំ	២៩៩.៣១៤	(១.១០១.៣០០)	១.២២៣.២៩៦	(៣.៥៥៤.២៣២)
ប្រាក់ចំណេញ/(ខាត)បែងចែកទៅ៖				
មូលធនកាន់កាប់ដោយ ធនាគារមេ	២៤៤.៨៥៨	(៧៨៧.៧០៣)	១.០០០.៧៣៥	(៣.២០៤.៣៧៦)
ភាគកម្មមិនមានអភិបាលភាព	៧៤.៧៦២	(២៤០.៥៩៧)	២២២.៥៦១	(១.៣៤៩.៨៥៦)
សរុបលទ្ធផលចំណេញ/(ខាត)លម្អិតក្នុងឆ្នាំបែងចែកទៅ៖				
មូលធនកាន់កាប់ដោយ ធនាគារមេ	២២៩.៣០១	(៨៤៣.៦៩៥)	៩៣៧.១៧៤	(៣.៤៣២.១៥១)
ភាគកម្មមិនមានអភិបាលភាព	៧០.០១៣	(២៥៧.៦០៥)	២៨៦.១១៧	(១.០៤៧.៧០៥)
ភាគលាភបានបង់ទៅភាគកម្មមិនមានអភិបាលភាព	-	-	-	-
លំហូរសាច់ប្រាក់៖				
សាច់ប្រាក់ចូល/(ចេញ) ប្រើក្នុងសកម្មភាពប្រតិបត្តិការ	២.២២២.៨១៥	(១.៧០៩.១៧៦)	៩.០៨៤.៦៤៥	(៦.៩៥២.៩២៨)
សាច់ប្រាក់ចេញប្រើក្នុងសកម្មភាពវិនិយោគ	(៥៤.៤៧៩)	(៧៤.៩៤១)	(២២២.៦៥៦)	(៣០៤.៨៦០)
សាច់ប្រាក់ចូល/ប្រើក្នុងសកម្មភាពហិរញ្ញប្បទាន	(១.៨៦៨.៥២៣)	១.៩៨៨.០៩៤	(៧.៦៣៦.៦៤៤)	៨.០៨៧.៥៦៦
លំហូរសាច់ប្រាក់សុទ្ធ	២៩៩.៨១៣	២០៣.៩៧៧	១.២២៥.៣៤៥	៨២៩.៧៧២

# ធនាគារ អេស៊ីលីជា ភីអិលស៊ី និង ក្រុមហ៊ុនបុត្រសម្ព័ន្ធ

កំណត់សម្គាល់លើរបាយការណ៍ហិរញ្ញវត្ថុ (ត)

នាថ្ងៃទី៣១ ខែធ្នូ ឆ្នាំ២០២២ និងឆ្នាំ២០២១ និងសម្រាប់ដំណាច់ការិយបរិច្ឆេទដែលបានបញ្ជប់

## ៤. ការប៉ាន់ស្មាន និង វិនិច្ឆ័យគណនេយ្យសំខាន់ៗក្នុងការអនុវត្តគោលនយោបាយ គណនេយ្យ

សម្ព័ន្ធធនាគារ និងធនាគារធ្វើការប៉ាន់ស្មាន និងការសន្មតដែលពាក់ព័ន្ធនឹងអនាគត។ តាមនិយមន័យការប៉ាន់ស្មានគណនេយ្យ កម្រស្មើនឹងលទ្ធផលជាក់ស្តែងដែលពាក់ព័ន្ធ។ ដើម្បីលើកកម្ពស់ខ្លឹមសារព័ត៌មាននៃការប៉ាន់ស្មានអថេរសំខាន់ៗមួយចំនួន ដែលត្រូវបានគេរំពឹងថានឹងមានផលប៉ះពាល់ជាសារវន្តដល់លទ្ធផលនិងក្នុងរបាយការណ៍ស្ថានភាពហិរញ្ញវត្ថុរបស់សម្ព័ន្ធធនាគារ និងធនាគារ ត្រូវបានសាកល្បងសម្រាប់ភាពប្រែប្រួលទៅនឹងការផ្លាស់ប្តូរនៅក្នុងប៉ារ៉ាម៉ែត្រជាមូលដ្ឋាន។ ការប៉ាន់ស្មាន និងការសន្មតដែលមានហានិភ័យជាសារវន្តក្នុងការបង្កឱ្យមានការកែតម្រូវជាសារវន្តទៅនឹងតម្លៃយោងនៃទ្រព្យសកម្ម និងបំណុលក្នុងឆ្នាំហិរញ្ញវត្ថុបន្ទាប់មានដូចខាងក្រោម៖

### (ក) ការវិនិច្ឆ័យ

ព័ត៌មានអំពីការវិនិច្ឆ័យ ដែលបានធ្វើឡើងក្នុងការអនុវត្តគោលនយោបាយគណនេយ្យដែលមានឥទ្ធិពលជាសារវន្ត លើចំនួនទឹកប្រាក់ដែលត្រូវបានទទួលស្គាល់នៅក្នុងរបាយការណ៍ហិរញ្ញវត្ថុ ត្រូវបានបញ្ចូលក្នុងកំណត់សម្គាល់ដូចខាងក្រោម៖

- កំណត់សម្គាល់ ២(ច) (ii)៖ ការធ្វើចំណាត់ថ្នាក់ទ្រព្យសកម្មហិរញ្ញវត្ថុ៖ ការវាយតម្លៃម៉ូដែលអាជីវកម្ម ដែលទ្រព្យទាំងនោះត្រូវបានកាន់កាប់ និងការវាយតម្លៃថាតើលក្ខខណ្ឌកិច្ចសន្យានៃទ្រព្យសកម្មហិរញ្ញវត្ថុ គឺជាការទូទាត់តែប្រាក់ដើម និងការប្រាក់ ("SPPI") តាមបរិមាណប្រាក់ដើមដែលនៅជាប់ជំពាក់ ។
- កំណត់សម្គាល់ ៣៨.១(ច)៖ ការបង្កើតលក្ខណៈវិនិច្ឆ័យសម្រាប់កំណត់ ថាតើហានិភ័យឥណទានលើទ្រព្យសកម្មហិរញ្ញវត្ថុបានកើនឡើងជាសារវន្ត ចាប់តាំងពីការទទួលស្គាល់ដំបូង ដោយកំណត់វិធីសាស្ត្រសម្រាប់បញ្ចូលព័ត៌មាននាពេលអនាគតទៅក្នុងការវាស់វែងនៃឥណទានដែលរំពឹងថានឹងបាត់បង់ ECL និងការជ្រើសរើស និងការអនុម័តលើម៉ូដែល ដែលប្រើដើម្បីវាស់វែង ECL។
- អត្រាប្រាក់បញ្ញើមានកាលកំណត់រយៈពេលវែងរបស់អតិថិជនត្រូវបានប្រើជាអត្រាអប្បបរមា សម្រាប់គណនាបំណុលភតិសន្យា(តាមអត្រាប្រាក់កម្ចីបន្ថែម) និងកាតព្វកិច្ចអត្ថប្រយោជន៍ពេលចូលនិវត្តន៍។

### រូបិយប័ណ្ណមុខងារ

ផ្អែកលើខ្លឹមសារសេដ្ឋកិច្ចនៃមូលដ្ឋានកាលៈទេសៈដែលពាក់ព័ន្ធនឹងសម្ព័ន្ធធនាគារ និងធនាគារ អ្នកគ្រប់គ្រងកំណត់យករូបិយប័ណ្ណគោលរបស់សម្ព័ន្ធធនាគារ និងធនាគារ ជាប្រាក់ដុល្លារអាមេរិក ("USD")។ ដុល្លារអាមេរិក គឺជារូបិយប័ណ្ណនៃបរិយាកាសសេដ្ឋកិច្ចចម្បងដែលសម្ព័ន្ធធនាគារ និងធនាគារ ធ្វើប្រតិបត្តិការ។

# **ធនាគារ អេស៊ីលីជា ភីអិលស៊ី និង ក្រុមហ៊ុនបុត្រសម្ព័ន្ធ**

**កំណត់សម្គាល់លើរបាយការណ៍ហិរញ្ញវត្ថុ (ត)**

**នាថ្ងៃទី៣១ ខែធ្នូ ឆ្នាំ២០២២ និងឆ្នាំ២០២១ និងសម្រាប់ដំណាច់ការិយបរិច្ឆេទដែលបានបញ្ជាក់**

## **៤. ការប៉ាន់ស្មាន និង វិនិច្ឆ័យគណនេយ្យសំខាន់ៗក្នុងការអនុវត្តគោលនយោបាយ គណនេយ្យ (ត)**

### **ភតិសន្យា**

ការវាយតម្លៃថាតើការរៀបចំមានរួមបញ្ចូលនូវភតិសន្យា គឺផ្អែកលើខ្លឹមសាររបស់ភតិសន្យានោះ។ ការរៀបចំ គឺជា ប្រមូលភតិសន្យាជួលនៅពេលដែលការបំពេញនូវការរៀបចំដោយផ្អែកលើទ្រព្យសកម្មជាក់លាក់ ឬ ទ្រព្យ សកម្ម និងការរៀបចំដែលទាក់ទងសិទ្ធិក្នុងការប្រើប្រាស់លើទ្រព្យសកម្ម។

ក្នុងការសិក្សាដើម្បីកំណត់ថាភតិសន្យាមានតម្លៃទាប អ្នកគ្រប់គ្រងពិចារណាលើតម្លៃសេដ្ឋកិច្ចនៃទ្រព្យសកម្ម ទាំងមូល។

### **អត្ថប្រយោជន៍ពេលចូលនិវត្តន៍**

អត្ថមាននៃទីផ្សារសញ្ញាប័ណ្ណ និងមូលបត្របំណុលរដ្ឋាភិបាល ការគ្រប់គ្រងបានប្រើអត្រាការប្រាក់បញ្ញើមាន កាលកំណត់រយៈពេល ៦ ឆ្នាំ របស់ពួកគេ ជាអត្រាអប្បហារដើម្បីកំណត់តម្លៃបច្ចុប្បន្ននៃលំហូរសាច់ប្រាក់ដែលត្រូវ បានប៉ាន់ស្មាននាពេលអនាគត ដែលគេរំពឹងថានឹងត្រូវបានតម្រូវដើម្បីទូទាត់កាតព្វកិច្ចអត្ថប្រយោជន៍ពេល ចូលនិវត្តន៍។

### **(ខ) ភាពមិនច្បាស់លាស់នៃការសន្មត និងការប៉ាន់ស្មាន**

ខាងក្រោមនេះគឺជាការសន្មតសំខាន់ៗទាក់ទងនឹងអនាគត និងប្រភពសំខាន់ៗផ្សេងទៀតនៃភាពមិនប្រាកដ- ប្រជាណៃនៃការប៉ាន់ប្រមាណនៅចុងបញ្ចប់នៃការិយបរិច្ឆេទរបាយការណ៍នីមួយៗ។

### **ឱនភាពនៃទ្រព្យសកម្មហិរញ្ញវត្ថុ និងទ្រព្យសកម្មមិនមែនហិរញ្ញវត្ថុ**

ឱនភាពកើតឡើងនៅពេលតម្លៃយោងរបស់ទ្រព្យសកម្ម ឬឯកតាបង្កើតសាច់ប្រាក់លើសតម្លៃអាចប្រមូលមក វិញបាន គឺជាតម្លៃដែលខ្ពស់ជាងតម្លៃសមស្របដកថ្លៃដើមដើម្បីលក់ និងតម្លៃប្រើប្រាស់។ តម្លៃសមស្របដក ថ្លៃដើមដើម្បីលក់ ត្រូវបានគណនាដោយប្រើប្រាស់ទិន្នន័យដែលមានស្រាប់ពីប្រតិបត្តិការលក់នៅក្នុងប្រតិបត្តិការ បុគ្គលជាប់ទាក់ទងរបស់ទ្រព្យសកម្មដែលមានភាពស្រដៀងគ្នា ឬតម្លៃទីផ្សារដែលអាចសង្កេតបានដកថ្លៃដើមបន្ថែម នៃការលក់ទ្រព្យសកម្ម។ តម្លៃប្រើប្រាស់ ត្រូវបានគណនាដោយប្រើមូលដ្ឋានអប្បហារ។ លំហូរសាច់ប្រាក់បានពី គម្រោងថវិកា និងមិនរួមបញ្ចូលការកែប្រែចនាសម្ព័ន្ធ របស់ធនាគារ និងសម្ព័ន្ធធនាគារ ដែលមិនទាន់បានប្តេជ្ញា ឬធ្វើ ការវិនិយោគនាពេលអនាគត ដែលនឹងធ្វើឱ្យប្រសើរឡើងវិញនៃសមត្ថភាពទ្រព្យសកម្មរបស់ឯកតាបង្កើតសាច់ប្រាក់ ដែលកំពុងធ្វើតេស្ត។

តម្លៃអាចប្រមូលមកវិញបាន គឺល្អបំផុតសម្រាប់អត្រាអប្បហារ ដែលប្រើប្រាស់សម្រាប់ម៉ូដែលអប្បហារលំហូរ- សាច់ប្រាក់ ក៏ដូចជាលំហូរសាច់ប្រាក់ដែលរំពឹងទុកថានឹងហូរចូលនៅពេលអនាគត និងអត្រាកំណើនដែលត្រូវបាន ប្រើប្រាស់សម្រាប់គោលបំណងបន្ថែម។

# ធនាគារ អេស៊ីលីជា ភីអិលស៊ី និង ក្រុមហ៊ុនបុត្រសម្ព័ន្ធ

កំណត់សម្គាល់លើរបាយការណ៍ហិរញ្ញវត្ថុ (ត)

នាថ្ងៃទី៣១ ខែធ្នូ ឆ្នាំ២០២២ និងឆ្នាំ២០២១ និងសម្រាប់ដំណាច់ការិយបរិច្ឆេទដែលបានបញ្ជាក់

## ៤. ការប៉ាន់ស្មាន និង វិនិច្ឆ័យគណនេយ្យសំខាន់ៗក្នុងការអនុវត្តគោលនយោបាយ គណនេយ្យ (ត)

### (ខ) ភាពមិនច្បាស់លាស់នៃការសន្មត និងការប៉ាន់ស្មាន (ត)

#### ឱនភាពនៃទ្រព្យសកម្មហិរញ្ញវត្ថុ និងទ្រព្យសកម្មមិនមែនហិរញ្ញវត្ថុ (ត)

- កំណត់សម្គាល់ ៣៨.១(ច)៖ ឱនភាពនៃតម្លៃរបស់ឧបករណ៍ហិរញ្ញវត្ថុ៖ កំណត់ការបញ្ចូលសមាសធាតុទៅក្នុងម៉ូដែលនៃការវាស់វែង ការខាតបង់ឥណទានដែលរំពឹងទុក (ECL) រួមទាំងការបញ្ចូលព័ត៌មាននាពេលអនាគត ។
- កំណត់សម្គាល់ ៣៩៖ ការកំណត់លើតម្លៃសមស្របនៃឧបករណ៍ហិរញ្ញវត្ថុជាមួយទិន្នន័យដែលមិនអាចអង្កេតបានជាសារវន្ត ។
- កំណត់សម្គាល់ ៣៥៖ ការទទួលស្គាល់ និងការវាស់វែងយថាភាព៖ ការសន្មតសំខាន់ៗអំពីលទ្ធភាព និងទំហំនៃលំហូរធនធាន។
- កំណត់សម្គាល់ ២(ច)(vii)៖ ឱនភាពនៃតម្លៃរបស់ឧបករណ៍ហិរញ្ញវត្ថុ៖ ការសន្មតសំខាន់ៗ ដែលប្រើក្នុងការប៉ាន់ស្មាន លំហូរសាច់ប្រាក់ដែលអាចប្រមូលមកវិញបាន។

អនុវត្តតាម ស.គ.អ.ក ៣៦៖ ឱនភាពនៃទ្រព្យសកម្ម៖ នៅចុងបញ្ចប់នៃការិយបរិច្ឆេទរបាយការណ៍នីមួយៗ សម្ព័ន្ធធនាគារ និងធនាគារធ្វើការសិក្សាថា តើមានសូចនាករណាមួយ ដែលបង្ហាញថា ទ្រព្យសកម្មមិនមែនហិរញ្ញវត្ថុអាចនឹងមានឱនភាពដែរឬទេ? ប្រសិនបើមានការចង្អុលបង្ហាញបែបនេះ ធនាគារត្រូវប៉ាន់ប្រមាណនូវចំនួនទឹកប្រាក់ដែលអាចទទួលបានមកវិញនៃទ្រព្យសកម្ម និងធ្វើការប្រៀបធៀប សមតុល្យយោង ជាមួយនឹងទឹកប្រាក់ដែលបានធ្វើការសិក្សា។

ក្នុងការសិក្សាថា តើមានសូចនាករណាមួយដែលបង្ហាញថាទ្រព្យសកម្មអាចនឹងមានឱនភាព សម្ព័ន្ធធនាគារ និងធនាគារត្រូវពិចារណាជាអប្បបរមាលើសូចនាករដូចខាងក្រោម៖

- ប្រភពព័ត៌មានខាងក្រៅ
  - ក) តម្លៃទីផ្សារនៃទ្រព្យសកម្មបានថយចុះគួរឱ្យកត់សម្គាល់ក្នុងឆ្នាំ លើសពីការរំពឹងទុកដោយសារកន្លងហួសពេលវេលា ឬការប្រើប្រាស់ធម្មតា។
  - ខ) ការផ្លាស់ប្តូរគួរឱ្យកត់សម្គាល់ដែលមានផលប៉ះពាល់អវិជ្ជមានដល់សម្ព័ន្ធធនាគារ និងធនាគារដែលបានកើតឡើងក្នុងឆ្នាំ ឬនឹងកើតឡើងនាពេលអនាគតដ៏ខ្លី នៅក្នុងបរិដ្ឋាននៃបច្ចេកវិទ្យាទីផ្សារសេដ្ឋកិច្ច ឬច្បាប់ដែលសម្ព័ន្ធធនាគារ និងធនាគារធ្វើអាជីវកម្ម ឬនៅក្នុងទីផ្សារដែលទ្រព្យសកម្មមានគោលបំណងពិសេស។
  - គ) អត្រាការប្រាក់ទីផ្សារ ឬអត្រាទីផ្សារផ្សេងទៀតនៃផលចំណេញពីការវិនិយោគដែលបានកើនឡើងក្នុងឆ្នាំនោះ ហើយការកើនឡើងទាំងនោះទំនងជាប៉ះពាល់ដល់អត្រាអប្បហារដែលបានប្រើប្រាស់ក្នុងការគណនាតម្លៃកំពុងប្រើប្រាស់របស់ទ្រព្យសកម្ម ហើយធ្លាក់ចុះជាសារវន្តនូវតម្លៃទទួលបានមកវិញរបស់ទ្រព្យ។
  - ឃ) តម្លៃក្នុងបញ្ជីរបស់ទ្រព្យសកម្មសុទ្ធរបស់អង្គភាពលើសពីមូលធននីយកម្ម។

# ធនាគារ អេស៊ីលីដា ភីអិលស៊ី និង ក្រុមហ៊ុនបុត្រសម្ព័ន្ធ

កំណត់សម្គាល់លើរបាយការណ៍ហិរញ្ញវត្ថុ (ត)

នាថ្ងៃទី៣១ ខែធ្នូ ឆ្នាំ២០២២ និងឆ្នាំ២០២១ និងសម្រាប់ដំណាច់ការិយបរិច្ឆេទដែលបានបញ្ជប់

## ៤. ការប៉ាន់ស្មាន និងវិនិច្ឆ័យគណនេយ្យសំខាន់ៗក្នុងការអនុវត្តគោលនយោបាយ គណនេយ្យ (ត)

### (ខ) ភាពមិនច្បាស់លាស់នៃការសន្មត និងការប៉ាន់ស្មាន (ត)

#### ឱនភាពនៃទ្រព្យសកម្មហិរញ្ញវត្ថុ និងទ្រព្យសកម្មមិនមែនហិរញ្ញវត្ថុ (ត)

- ប្រភពព័ត៌មានខាងក្នុង
  - ក) ភស្តុតាងដែលអាចរកបានពីភាពហួសសម័យ ឬការខូចខាតនៃទ្រព្យសកម្ម។
  - ខ) ការផ្លាស់ប្តូរដែលមានផលប៉ះពាល់អវិជ្ជមានលើសម្ព័ន្ធធនាគារ និងធនាគារ ដែលបានកើតឡើងក្នុងឆ្នាំនោះ ឬត្រូវបានរំពឹងថានឹងកើតឡើងនាពេលអនាគតដ៏ខ្លី ក្នុងទំហំ និងឥរិយាបថដែលទ្រព្យសកម្មត្រូវបានកំពុងប្រើប្រាស់ ឬរំពឹងថានឹងប្រើប្រាស់។ ការផ្លាស់ប្តូរទាំងនេះរួមមាន ទ្រព្យសកម្មដែលនៅទំនេរ ផែនការមិនបន្ត ឬរុះរើប្រតិបត្តិការដែលទ្រព្យសកម្មកំពុងស្ថិតនៅផែនការលុបចោលទ្រព្យសកម្មមុនកាលបរិច្ឆេទដែលរំពឹងទុកពីមុន។
  - គ) ភស្តុតាងដែលអាចរកបានពីរបាយការណ៍ផ្ទៃក្នុង ដែលបង្ហាញថាដំណើរការសេដ្ឋកិច្ចរបស់ទ្រព្យសកម្ម មានភាពអាក្រក់ ឬនឹងអាក្រក់ជាងការរំពឹងទុក។

ក្នុងការកំណត់តម្លៃដែលអាចប្រមូលមកវិញបាន សម្ព័ន្ធធនាគារ និងធនាគារបានធ្វើការព្យាករណ៍លើលំហូរសាច់ប្រាក់សុទ្ធក្នុងកាលបរិច្ឆេទប្រាំឆ្នាំខាងមុខរបស់ខ្លួន ដោយប្រើប្រាស់គំរូ Gordon Growth។ ក្រោមគំរូនេះ អ្នកគ្រប់គ្រងកំណត់ថ្លៃដើមជាមធ្យមនៃដើមទុនជាអត្រាអប្បបរមា ដោយផ្អែកលើរបាយការណ៍ហិរញ្ញវត្ថុដែលបានធ្វើសវនកម្មចុងក្រោយបង្អស់របស់ធនាគារ ហើយអាចផ្លាស់ប្តូរបានប្រសិនបើមានការធានា។ បន្ថែមពីនេះទៀត អ្នកគ្រប់គ្រងសន្មតថាអត្រាកំណើនផលិតផលក្នុងស្រុកសរុប (GDP) ជាមធ្យមក្នុងរយៈពេល ១០ឆ្នាំរបស់ប្រទេសនីមួយៗដែលក្រុមហ៊ុនបុត្រសម្ព័ន្ធរបស់ធនាគារកំពុងធ្វើប្រតិបត្តិការអាជីវកម្ម គឺស្មើនឹងអត្រាកំណើន និងត្រូវធ្វើបច្ចុប្បន្នភាពតាមកាលបរិច្ឆេទនីមួយៗ។

នាថ្ងៃទី៣១ ខែធ្នូ ឆ្នាំ២០២២ និងឆ្នាំ២០២១ អ្នកគ្រប់គ្រងជឿជាក់ថាតម្លៃដែលអាចប្រមូលមកវិញបាននៃមូលធនវិនិយោគរបស់ធនាគារលើសពីតម្លៃយោងរបស់ខ្លួន។ ដូច្នេះហើយមិនមានការខាតបង់លើឱនភាពនៃតម្លៃណាមួយត្រូវបាន កត់ត្រាឡើយ។

#### វិសក្សណា និងផលប៉ះពាល់លើការខាតបង់ឥណទានរំពឹងទុក

ការខាតបង់ឥណទានរំពឹងទុកត្រូវបានប៉ាន់ប្រមាណដោយផ្អែកទៅលើលក្ខខណ្ឌសេដ្ឋកិច្ចដែលបានព្យាករណ៍មួយចំនួននៅក្នុងការិយបរិច្ឆេទរាយការណ៍។ ក្នុង ឆ្នាំ២០២០ ការផ្ទុះឡើងនៃល្អិតវិសក្សណា (“កូវីដ-១៩”) បានរាលដាលលើប្រទេសចិនដ៏គោក កម្ពុជា និងបណ្តាប្រទេសផ្សេងៗទៀត ធ្វើឱ្យមានការរាំងស្ទះសកម្មភាពអាជីវកម្ម និងសេដ្ឋកិច្ច។

# ធនាគារ អេស៊ីលីដា ភីអិលស៊ី និង ក្រុមហ៊ុនបុត្រសម្ព័ន្ធ

កំណត់សម្គាល់លើរបាយការណ៍ហិរញ្ញវត្ថុ (ត)

នាថ្ងៃទី៣១ ខែធ្នូ ឆ្នាំ២០២២ និងឆ្នាំ២០២១ និងសម្រាប់ដំណាច់ការិយបរិច្ឆេទដែលបានបញ្ជប់

## ៤. ការប៉ាន់ស្មាន និងវិនិច្ឆ័យគណនេយ្យសំខាន់ៗក្នុងការអនុវត្តគោលនយោបាយ គណនេយ្យ (ត)

### (ខ) ភាពមិនច្បាស់លាស់នៃការសន្មត និងការប៉ាន់ស្មាន (ត)

#### វិសក្សរណា និងផលប៉ះពាល់លើការខាតបង់ឥណទានរំពឹងទុក (ត)

ការគណនាការខាតបង់ឥណទានរំពឹងទុកនៅស្ថានភាពបច្ចុប្បន្ន អាចមានភាពមិនជាក់លាក់ជាសារវន្ត។ អ្នកគ្រប់គ្រងបានព្យាករណ៍ទៅលើផលប៉ះពាល់របស់វិសក្សរណាទៅលើសម្ព័ន្ធធនាគារ និងធនាគារ ប៉ុន្តែព្រឹត្តិការណ៍ នាពេលអនាគតដែលនឹងកើតមាន អាចបណ្តាលឱ្យការសន្មតទាំងនោះឈានទៅរកការប៉ាន់ស្មានដែលមានភាពប្រែប្រួល។ នោះនឹងបណ្តាលឱ្យមានផលប៉ះពាល់ទៅលើខាតបង់ឥណទានរំពឹងទុក ស្ថានភាពហិរញ្ញវត្ថុ និងលទ្ធផលហិរញ្ញវត្ថុរបស់សម្ព័ន្ធធនាគារ និងធនាគារ។

#### អត្ថប្រយោជន៍ពេលចូលនិវត្តន៍

តម្លៃបច្ចុប្បន្ននៃកាតព្វកិច្ចអត្ថប្រយោជន៍ពេលចូលនិវត្តន៍អាស្រ័យលើកត្តាមួយចំនួន ដែលត្រូវបានកំណត់ដោយការគ្រប់គ្រង ដោយប្រើការសន្មតមួយចំនួនដូចជាអត្រាកំណើនប្រាក់ខែ អត្រាឈប់ពីការងារ និងអត្រាមរណភាព។ ការសន្មតដែលត្រូវបានប្រើក្នុងការកំណត់ចំណាយសុទ្ធសម្រាប់អត្ថប្រយោជន៍ពេលចូលនិវត្តន៍ រួមមានអត្រាអប្បបរមា។ ការផ្លាស់ប្តូរណាមួយនៅក្នុងការសន្មតទាំងនេះ នឹងប៉ះពាល់ដល់តម្លៃនៃកាតព្វកិច្ចអត្ថប្រយោជន៍ពេលចូលនិវត្តន៍។

#### ពន្ធ

ពន្ធត្រូវបានគណនាលើមូលដ្ឋាននៃការបកស្រាយលើបទប្បញ្ញត្តិពន្ធបច្ចុប្បន្ន ដែលបានអនុម័តនាកាលបរិច្ឆេទនៃរបាយការណ៍។ អ្នកគ្រប់គ្រង វាយតម្លៃជាប្រចាំលើស្ថានភាពនៃប្រកាសពន្ធដែលស្របជាមួយបទប្បញ្ញត្តិស្តីពីពន្ធដារ ដែលត្រូវបានបកស្រាយ។ ច្បាប់នេះបង្កើតនូវបទប្បញ្ញត្តិដែលសមស្រប លើមូលដ្ឋាននៃចំនួនទឹកប្រាក់ដែលបានរំពឹងទុកថានឹងត្រូវបង់ជូនអាជ្ញាធរពន្ធដារ។

ទោះជាយ៉ាងណាក៏ដោយ បទប្បញ្ញត្តិទាំងនេះអាចមានការប្រែប្រួលតាមកាលកំណត់ ហើយការកំណត់នៃបំណុលពន្ធនឹងត្រូវបានធ្វើឡើងបន្ទាប់ពីការត្រួតពិនិត្យពីអាជ្ញាធរពន្ធដារ។ នៅពេលដែលលទ្ធផលពន្ធចុងក្រោយ នៃបញ្ហាទាំងនេះខុសគ្នាពីចំនួនទឹកប្រាក់ដែលបានកត់ត្រាដំបូង ភាពខុសគ្នាទាំងនេះនឹងប៉ះពាល់ដល់បំណុលពន្ធ និងសមតុល្យក្នុងកាលបរិច្ឆេទដែលការកំណត់ត្រូវបានធ្វើឡើង។

#### ការប៉ាន់ស្មានថ្លៃដើមនៃសិទ្ធិប្រើប្រាស់ទ្រព្យសកម្ម

ការកំណត់ថ្លៃដើមនៃសិទ្ធិប្រើប្រាស់ទ្រព្យសកម្មរួមបញ្ចូលចំនួននៃបំណុលភតិសន្យាដែលទទួលស្គាល់ និងការប៉ាន់ស្មានថ្លៃដើម ដែលនឹងកើតឡើងនៅពេលរុះរើ និងដកចេញនូវទ្រព្យសកម្មនោះ ឬធ្វើឱ្យដួលដើមតាមលក្ខខណ្ឌដែលមានចែងក្នុងកិច្ចសន្យា។



# **ធនាគារ អេស៊ីលីជា ភីអិលស៊ី និង ក្រុមហ៊ុនបុត្រសម្ព័ន្ធ**

**កំណត់សម្គាល់លើរបាយការណ៍ហិរញ្ញវត្ថុ (ត)**

**នាថ្ងៃទី៣១ ខែធ្នូ ឆ្នាំ២០២២ និងឆ្នាំ២០២១ និងសម្រាប់ដំណាច់ការិយបរិច្ឆេទដែលបានបញ្ជប់**

## **៤. ការប៉ាន់ស្មាន និងវិនិច្ឆ័យគណនេយ្យសំខាន់ៗក្នុងការអនុវត្តគោលនយោបាយ គណនេយ្យ (ត)**

### **(ខ) ភាពមិនច្បាស់លាស់នៃការសន្មត និងការប៉ាន់ស្មាន (ត)**

#### **ការប៉ាន់ស្មានថ្លៃដើមនៃសិទ្ធិប្រើប្រាស់ទ្រព្យសកម្ម (ត)**

បំណុលភតិសន្យា គឺវាស់វែងតាមតម្លៃបច្ចុប្បន្ន នៃភតិសន្យាដែលត្រូវទូទាត់ទៅតាមរយៈពេលនៃភតិសន្យា។ នៅក្នុងការគណនា បំណុលភតិសន្យា សម្ព័ន្ធធនាគារ និងធនាគារប្រើប្រាស់អត្រាមធ្យមនៃប្រាក់កម្ចី ឬអត្រាការប្រាក់នៃប្រាក់បញ្ញើមានកាលកំណត់សម្រាប់រយៈពេលវែង នៅពេលចាប់ផ្តើមអនុវត្តទៅតាមរយៈពេលនៃភតិសន្យា។

#### **ការប៉ាន់ស្មានអាយុកាលប្រើប្រាស់ទ្រព្យសកម្ម**

អាយុកាលនៃការប្រើប្រាស់ទ្រព្យសកម្មរបស់សម្ព័ន្ធធនាគារ និងធនាគារត្រូវបានប៉ាន់ស្មានផ្អែកលើការពិចារណាទុកទ្រព្យសកម្មអាចប្រើប្រាស់បាន។ ការប៉ាន់ស្មានអាយុកាលទ្រព្យសម្បត្តិ និងបរិក្ខាររបស់សម្ព័ន្ធធនាគារ និងធនាគារត្រូវបានត្រួតពិនិត្យជាប្រចាំតាមកាលកំណត់ និងកែប្រែប្រសិនបើការពិចារណាទុកខុសពីការប៉ាន់ស្មានដោយសារ រូបរាងបច្ចេកទេស ឬសម័យកាល និងតាមច្បាប់ ឬការកំណត់ការប្រើប្រាស់ទ្រព្យសកម្មនៃសម្ព័ន្ធធនាគារ និងធនាគារ។ បន្ថែមលើសពីនេះ ការប៉ាន់ស្មានអាយុកាល គឺផ្អែកទៅលើការវាយតម្លៃតាមការអនុវត្តនៅក្នុងវិស័យ ការវាយតម្លៃតាមអ្នកបច្ចេកទេសខាងក្នុង និងបទពិសោធន៍លើទ្រព្យសកម្មដែលស្រដៀងគ្នា។ ទោះបីជាយ៉ាងណាក៏ដោយ លទ្ធផលប្រតិបត្តិការនៅពេលអនាគតអាចប៉ះពាល់ជាសារវន្ត ដោយការកែប្រែការប៉ាន់ស្មានតាមកត្តាដែលរៀបរាប់ខាងលើ។ ចំនួនទឹកប្រាក់ និងពេលវេលានៃការកត់ត្រាចំណាយនៃរយៈពេលណាមួយ អាចមានផលប៉ះពាល់ដោយសារការកែប្រែនៃកត្តាទាំងនោះ។ ការថយចុះនៃការប៉ាន់ស្មានអាយុកាលប្រើប្រាស់ទ្រព្យសម្បត្តិ និងបរិក្ខារនឹងកើនឡើងការទទួលស្គាល់ចំណាយប្រតិបត្តិការ និងថយចុះទ្រព្យសកម្មរយៈពេលវែង។

## **៥. ការប្តូរពីដុល្លារអាមេរិកទៅជាប្រាក់រៀល**

របាយការណ៍ហិរញ្ញវត្ថុ ត្រូវបានបង្ហាញជាប្រាក់ដុល្លារអាមេរិក។ ការប្តូររូបិយប័ណ្ណពីប្រាក់ដុល្លារអាមេរិកទៅជាប្រាក់រៀល ត្រូវបានធ្វើឡើងដើម្បីសម្រាប់តែអនុវត្តទៅតាមច្បាប់ស្តីពីគណនេយ្យ និងសវនកម្ម។

ទ្រព្យសកម្ម និងបំណុលត្រូវបានប្តូរតាមអត្រានាកាលបរិច្ឆេទរាយការណ៍។ របាយការណ៍ចំណេញ ឬខាត និងលទ្ធផលលម្អិតផ្សេងៗ និងរបាយការណ៍លំហូរសាច់ប្រាក់ ត្រូវបានប្តូរទៅជាប្រាក់រៀល ដោយប្រើប្រាស់អត្រាមធ្យមសម្រាប់ដំណាច់ការិយបរិច្ឆេទដែលបានបញ្ចប់។ ភាពខុសគ្នាដែលកើតឡើងពីការប្តូររូបិយប័ណ្ណ ត្រូវបានទទួលស្គាល់ជា “លម្អៀងពីការប្តូររូបិយប័ណ្ណ” នៅក្នុងរបាយការណ៍លទ្ធផលលម្អិតផ្សេងៗ។

# ធនាគារ អេស៊ីលីដា ភីអិលស៊ី និង ក្រុមហ៊ុនបុត្រសម្ព័ន្ធ

កំណត់សម្គាល់លើរបាយការណ៍ហិរញ្ញវត្ថុ (ត)

នាថ្ងៃទី៣១ ខែធ្នូ ឆ្នាំ២០២២ និងឆ្នាំ២០២១ និងសម្រាប់ដំណាច់ការិយបរិច្ឆេទដែលបានបញ្ជប់

## ៥. ការប្តូរពីដុល្លារអាមេរិកទៅជាប្រាក់រៀល (ត)

សម្ព័ន្ធធនាគារ និង ធនាគារ ប្រើប្រាស់អត្រាប្តូរប្រាក់ដូចខាងក្រោម៖

		អត្រានាករណ៍បរិច្ឆេទរាយការណ៍	អត្រាបច្ចុប្បន្ន
ថ្ងៃទី៣១ ខែធ្នូ ឆ្នាំ២០២២	១ ដុល្លារអាមេរិក =	៤.១១៧រៀល	៤.០៨៧រៀល
ថ្ងៃទី៣១ ខែធ្នូ ឆ្នាំ២០២១	១ ដុល្លារអាមេរិក =	៤.០៧៤រៀល	៤.០៦៨រៀល

តួលេខដែលត្រូវបានប្តូរនេះ មិនគួរបកស្រាយថាតួលេខនេះជាតួលេខសម្រាប់បង្ហាញ ដូចតួលេខជាប្រាក់ដុល្លារអាមេរិក ឬយល់ថាជាតួលេខត្រូវបានប្តូរ ឬអាចប្តូរទៅជាប្រាក់រៀលតាមអត្រាប្តូរប្រាក់ខាងលើ ឬអត្រាប្តូរប្រាក់ផ្សេងទៀតទេ។

## ៦. ព័ត៌មានតាមផ្នែក

ប្រតិបត្តិការចម្បងរបស់សម្ព័ន្ធធនាគារ គឺក្នុងវិស័យហិរញ្ញវត្ថុ ដែលបានកំណត់ដោយរបាយការណ៍តាមផ្នែករបស់សម្ព័ន្ធធនាគារ។

### (ក) អាជីវកម្មតាមផ្នែក

ប្រតិបត្តិការអាជីវកម្មរបស់សម្ព័ន្ធធនាគារ គឺគ្រប់គ្រងដាច់ដោយឡែក តាមលក្ខណៈនៃសេវា (ផ្នែកដំបូង) និងតាមទីផ្សារតំបន់ផ្សេងគ្នា (ផ្នែកទី២) ដែលផ្នែកនីមួយៗ គឺតំណាងឱ្យទូទៅស្រុកអាជីវកម្ម។ ផ្នែកអាជីវកម្មរបស់សម្ព័ន្ធធនាគារមានដូចខាងក្រោម៖

**កម្ចី៖** ផ្តល់ប្រាក់កម្ចីទៅឯកត្តជន ក្រុម និងនីតិបុគ្គល ក៏ដូចជាស្ថាប័នហិរញ្ញវត្ថុ។ ផលិតផលត្រូវផ្តល់ជូនទៅតាមគោលបំណង លក្ខណៈ និងទំហំដូចជា កម្ចីជាក្រុម កម្ចីធុនតូច កម្ចីមធ្យម កម្ចីទិញផ្ទះ កម្ចីទិញឡាន កម្ចីទិញម៉ូតូ ឥណទានវិបារូបន៍ កម្ចីសម្រាប់ទុនបង្វិល ភតិសន្យាហិរញ្ញវត្ថុ កម្ចីហិរញ្ញប្បទានពាណិជ្ជកម្ម។ល។

**សេវាហិរញ្ញវត្ថុផ្សេងៗ៖** ផ្តល់សេវាផ្សេងៗដូចជា ប្តូរប្រាក់ ការផ្តល់កាតឥណទាន និងឥណពន្ធ និងការទទួលសេវាកម្ម ការផ្ទេរប្រាក់ នៅក្នុងប្រទេស និងក្រៅប្រទេស សេវាចាត់ចែងសាច់ប្រាក់ ដូចជា ប្រាក់បៀវត្សរ៍ និងប្រមូលសាច់ប្រាក់ ទូទាត់វិក្កយបត្រ បញ្ចូលទឹកប្រាក់ទូរស័ព្ទ និងបញ្ជាអចិន្ត្រៃយ៍។ សេវាទាំងនេះ គឺកំពុងធ្វើទំនើបកម្មប្រើប្រាស់តាមប្រព័ន្ធធនាគារឌីជីថល តាមរយៈកម្មវិធីទូរស័ព្ទក្នុងទូរស័ព្ទដៃ អេស៊ីលីដា អ៊ីនធើណែត និង អ៊ីឌុមមើស ក៏ដូចជាកម្មវិធីឌីជីថលផ្សេងៗទៀត។

ផ្នែកទាំងនេះ គឺជាមូលដ្ឋានដែលសម្ព័ន្ធធនាគាររាយការណ៍ជាព័ត៌មាននៃផ្នែកដំបូង។ ប្រតិបត្តិការផ្សេងៗរបស់សម្ព័ន្ធធនាគារ រួមមានប្រតិបត្តិការ និងហិរញ្ញវត្ថុគ្រប់គ្រងដោយសម្ព័ន្ធធនាគារ។ ប្រតិបត្តិការរវាងផ្នែកនីមួយៗ កើតឡើងតាមការប៉ាន់ស្មានអត្រាទីផ្សារលើមូលដ្ឋានដំបូងដៃ។

# ធនាគារ អេស៊ីលីដា ភីអិលស៊ី និង ក្រុមហ៊ុនបុត្រសម្ព័ន្ធ

## កំណត់សម្គាល់លើរបាយការណ៍ហិរញ្ញវត្ថុ (ត)

នាថ្ងៃទី៣១ ខែធ្នូ ឆ្នាំ២០២២ និងឆ្នាំ២០២១ និងសម្រាប់ដំណាច់ការិយបរិច្ឆេទដែលបានបញ្ជប់

### ៦. ព័ត៌មានតាមផ្នែក (ត)

#### (ក) អាជីវកម្មតាមផ្នែក (ត)

ចំណូល និងចំណាយតាមផ្នែក គឺបែងចែកដោយផ្ទាល់ទៅផ្នែកដំបូងនៃអាជីវកម្ម និងទាក់ទងនឹងផ្នែកខ្លះនៃចំណូល និងចំណាយរបស់សម្ព័ន្ធធនាគារ ដែលអាចចែកទៅតាមផ្នែកនៃអាជីវកម្ម ដែលឆ្លុះបញ្ចាំងពីចំណូល និងចំណាយនៃផ្នែកអាជីវកម្មនោះ។

សម្រាប់ផ្នែកទី២ ចំណូល និងចំណាយ នឹងបែងចែកទៅតាមតំបន់ភូមិសាស្ត្រ ដោយផ្អែកលើធនធានដែលបង្កើតប្រាក់ចំណូល និងតំបន់ភូមិសាស្ត្រដែលចំណាយកើតឡើង។

#### (ខ) ការវិភាគព័ត៌មានផ្នែកដំបូង

ព័ត៌មានផ្នែកដំបូង តាមផ្នែកអាជីវកម្មលើមូលដ្ឋានរួមសម្រាប់ដំណាច់ការិយបរិច្ឆេទដែលបានបញ្ជប់ថ្ងៃទី៣១ ខែធ្នូ ឆ្នាំ២០២២ និងឆ្នាំ២០២១ មានដូចខាងក្រោម៖

	២០២២						២០២១					
	កម្ពុជា		សេនាហិរញ្ញវត្ថុខ្មែរ		សុខុម		កម្ពុជា		សេនាហិរញ្ញវត្ថុខ្មែរ		សុខុម	
	ដុល្លារអាមេរិក	លានរៀល (កំណត់សម្គាល់ ៥)	ដុល្លារអាមេរិក	លានរៀល (កំណត់សម្គាល់ ៥)	ដុល្លារអាមេរិក	លានរៀល (កំណត់សម្គាល់ ៥)	ដុល្លារអាមេរិក	លានរៀល (កំណត់សម្គាល់ ៥)	ដុល្លារអាមេរិក	លានរៀល (កំណត់សម្គាល់ ៥)	ដុល្លារអាមេរិក	លានរៀល (កំណត់សម្គាល់ ៥)
<b>ចំណូល</b>												
ពីអតិថិជន												
ចំណូលការប្រាក់	៦៧០.៧៥៣.៤៥៦	២.៧៤១.៣៦៩.៣៧៥	-	-	៦៧០.៧៥៣.៤៥៦	២.៧៤១.៣៦៩.៣៧៥	៥៧៣.៧៩៩.៧៥៣	២.៣៣៤.២១៧.៣៩៥	-	-	៥៧៣.៧៩៩.៧៥៣	២.៣៣៤.២១៧.៣៩៥
ចំណាយការប្រាក់	២២០.៨២២.៤៦៦	៩០២.៥០១.៤១៩	-	-	២២០.៨២២.៤៦៦	៩០២.៥០១.៤១៩	១៧២.៣៧០.៤១២	៧០១.២០៤.៤៦៣	-	-	១៧២.៣៧០.៤១២	៧០១.២០៤.៤៦៣
<b>ចំណូលកម្រៃសេវា</b>	៤៤៩.៩៣០.៩៩០	១.៨៣៨.៨៦៧.៩៥៦	-	-	៤៤៩.៩៣០.៩៩០	១.៨៣៨.៨៦៧.៩៥៦	៤០១.៤២៨.៩៤១	១.៦៣៣.០១២.៩៣២	-	-	៤០១.៤២៨.៩៤១	១.៦៣៣.០១២.៩៣២
ចំណូលមិនមែនការប្រាក់	-	-	៧៣.០៧៧.៩២៤	២៩៨.៦៦៩.៤៩២	៧៣.០៧៧.៩២៤	២៩៨.៦៦៩.៤៩២	-	-	៦២.៤៩៧.៩៧៤	២៥៥.៨៦៨.៩៧៥	៦២.៤៩៧.៩៧៤	២៥៥.៨៦៨.៩៧៥
<b>សុខុមចំណូលសុទ្ធ</b>	៤៤៩.៩៣០.៩៩០	១.៨៣៨.៨៦៧.៩៥៦	៧៣.០៧៧.៩២៤	២៩៨.៦៦៩.៤៩២	៥២៣.០០៨.៩១៤	២.១៣៧.៥៣៧.៤៤៤	៤០១.៤២៨.៩៤១	១.៦៣៣.០១២.៩៣២	៦២.៤៩៧.៩៧៤	២៥៥.៨៦៨.៩៧៥	៤៦៤.៣២៦.៩១៩	១.៨៨៨.៨៤១.៩០៧

# ធនាគារ អេស៊ីលីដា ភីអិលស៊ី និង ក្រុមហ៊ុនបុត្រសម្ព័ន្ធ

## កំណត់សម្គាល់លើរបាយការណ៍ហិរញ្ញវត្ថុ (ត)

នាថ្ងៃទី៣១ ខែធ្នូ ឆ្នាំ២០២២ និងឆ្នាំ២០២១ និងសម្រាប់ដំណាច់ការិយបរិច្ឆេទដែលបានបញ្ជប់

### ៦. ព័ត៌មានតាមផ្នែក (ត)

#### (គ) ការវិភាគព័ត៌មានផ្នែកទី២

ព័ត៌មានផ្នែកទី២ (តាមភូមិសាស្ត្រ) នាថ្ងៃទី៣១ ខែធ្នូ ឆ្នាំ២០២២ និងឆ្នាំ២០២១ និងសម្រាប់ដំណាច់ការិយបរិច្ឆេទដែលបានបញ្ជប់ មានដូចខាងក្រោម៖

	២០២២								២០២១							
	ព្រះរាជាណាចក្រកម្ពុជា		សាធារណរដ្ឋប្រជាមានិតកម្ពុជា		សាធារណរដ្ឋសហភាពមីយ៉ាន់ម៉ា		ស៊ុយដិន		ព្រះរាជាណាចក្រកម្ពុជា		សាធារណរដ្ឋប្រជាមានិតកម្ពុជា		សាធារណរដ្ឋសហភាពមីយ៉ាន់ម៉ា		ស៊ុយដិន	
	ដុល្លារកម្ពុជា	ពាន់រៀល (កំណត់សម្គាល់ ៨)	ដុល្លារអាមេរិក	ពាន់រៀល (កំណត់សម្គាល់ ៨)	ដុល្លារអាមេរិក	ពាន់រៀល (កំណត់សម្គាល់ ៨)	ដុល្លារអាមេរិក	ពាន់រៀល (កំណត់សម្គាល់ ៨)	ដុល្លារអាមេរិក	ពាន់រៀល (កំណត់សម្គាល់ ៨)	ដុល្លារអាមេរិក	ពាន់រៀល (កំណត់សម្គាល់ ៨)	ដុល្លារអាមេរិក	ពាន់រៀល (កំណត់សម្គាល់ ៨)	ដុល្លារអាមេរិក	ពាន់រៀល (កំណត់សម្គាល់ ៨)
<b>ធនាគាររ៉ាប់រង</b>																
<b>និយោជករ៉ាប់រង</b>																
ចំណូលសរុប	៧១១.៥៣៣.២៨៩	២.៩០៨.០៣៦.៤៥២	២៨.២០៨.៣៨៦	១១៥.២៨៧.៦៧៤	៧.៤៦៧.៤២៥	៣០.៥១៩.៣៦៦	៧៤៧.២០៩.១០០	៣.០៥៣.៨៤៣.៥៩២	៥៩៨.៩៩៧.៧៣៦	២.៨៣៦.៧២២.៧៩០	៣១.៥៩១.៨០៥	១២៨.៥១៥.៤៦៣	៩.០៨២.១៧១	៣៦.៩៤៦.២៧១	៦៣៩.៦៧១.៧១២	២.៦០២.១៨៤.៥២៤
ចំណាយសរុប	៥៣៧.៣៧៧.៩១៤	២.១៩៦.២៦១.៩០០	២១.១៣៤.២៧០	៨៦.៣៧៥.៧៦១	៦.៨៩៩.០៨៤	២៨.១៩៦.៥៥៤	៥៦៥.៤១០.៨៦៤	២.៣១០.៨៣៤.២១៩	៤៣៧.៨៣៨.៣៣២	១.៧៨១.១២៦.៣៣៥	២៣.៨១៤.៨៥៩	៩៦.៨៧៤.៨៤៦	១០.៨២៤.៥៥៤	៤៤.០៣៤.៣០២	៤៧២.៤៧៧.៧៤៩	១.៩២២.០៣៩.៤៤៣
ចំណេញសុទ្ធ	១៧៤.១៥៥.៣៧៥	៧១១.៧៧៤.៥៥២	៧.០៧៤.១១៦	២៨.៩១១.៩១៣	៥៧៨.៣៤១	២.៣២២.៨១២	១៨១.៧៩៨.២៣៦	៧៤៣.០០៩.៣៧៣	១៦១.១៥៩.៤០៤	១.០៥៥.៥៩៦.៤៥៥	៧.៧៧៦.៩៤៦	៣១.៦៧០.៦១៧	(១.៧៤២.៦៨៣)	(៧.០៨៨.០៣១)	១៦៧.១៩៣.៩៦៣	៦៨០.១៤៥.០៨១
<b>ព័ត៌មានការដ្ឋាន</b>																
<b>ផ្សេងៗ</b>																
រំលស់ទ្រព្យបរិក្ខារ	៣៥.២០៩.៧២៩	១៤៣.៩០២.១៦២	១.៣៩៧.៩៧៣	៥.៧១៣.៥១៦	២៧១.៧៦៧	១.១១០.៧១២	៣៦.៨៧៩.៤៦៩	១៥០.៧២៦.៣៩០	២២.៨៤១.៤៨៣	៩២.៩១៩.១៥៣	១.៣១៩.៨៨៩	៥.៣៦៩.៣០៨	១៤២.១៧៩	៥៧៨.៣៨៤	២៤.៣០៣.៥៥១	៩៨.៨៦៦.៨៤៥
	២០២២								២០២១							
	ព្រះរាជាណាចក្រកម្ពុជា		សាធារណរដ្ឋប្រជាមានិតកម្ពុជា		សាធារណរដ្ឋសហភាពមីយ៉ាន់ម៉ា		ស៊ុយដិន		ព្រះរាជាណាចក្រកម្ពុជា		សាធារណរដ្ឋប្រជាមានិតកម្ពុជា		សាធារណរដ្ឋសហភាពមីយ៉ាន់ម៉ា		ស៊ុយដិន	
	ដុល្លារកម្ពុជា	ពាន់រៀល (កំណត់សម្គាល់ ៨)	ដុល្លារអាមេរិក	ពាន់រៀល (កំណត់សម្គាល់ ៨)	ដុល្លារអាមេរិក	ពាន់រៀល (កំណត់សម្គាល់ ៨)	ដុល្លារអាមេរិក	ពាន់រៀល (កំណត់សម្គាល់ ៨)	ដុល្លារអាមេរិក	ពាន់រៀល (កំណត់សម្គាល់ ៨)	ដុល្លារអាមេរិក	ពាន់រៀល (កំណត់សម្គាល់ ៨)	ដុល្លារអាមេរិក	ពាន់រៀល (កំណត់សម្គាល់ ៨)	ដុល្លារអាមេរិក	ពាន់រៀល (កំណត់សម្គាល់ ៨)
<b>ធនាគាររ៉ាប់រងស្ថាប័នហិរញ្ញវត្ថុ</b>																
ទ្រព្យសកម្មសរុប	៨.៩៥៥.៥៥២.៨៣៥	៣៦.៨៦៧.៥៣៩.១៧១	១៥៨.២១៧.៦៤៧	៦៥១.៣៨២.០៤៣	១៧.៣២០.២៩៦	៧១.៣០៧.៦៥៦	៩.១៣០.៤៩០.៣៧៧	៣៧.៥៩០.២២៤.៨៤០	៧.៧៣២.២០៧.៩៥៥	៣១.៥០១.០១៥.២២១	១៩៩.២១៨.៤៤១	៨១១.៦១៥.៩២៩	២២.៣១៣.៧៣១	៩០.៩០៦.១៤០	៧.៩៥៣.៧៤០.១៣០	៣២.៤០៣.៥៣៧.២៩០
បំណុលសរុប	៧.៥៩៥.៤០២.៧១១	៣១.២៧០.២៧២.៩៥៧	១២៨.៤៧៩.៩៦១	៥២៦.៨៤៥.៩៩៩	២.៩២៦.៧៣៦	១២.០៤៣.៧៣៣	៧.៧២២.៩០៩.៤០៧	៣១.៧៩៥.២១៤.០២៩	៦.៥៩៥.៣៧៩.៩៧៤	២៦.៥៦២.១៧៤.០១៥	១៥៦.៤០៧.១៣៩	៦៣៧.២០២.៦៨៤	៥.៩៦៤.៨៤៣	២៤.៣១៥.៥៥៤	៦.៦៤៧.៧៤៥.៥៤៦	២៧.១២៣.៦៩៦.២៥៧

# ធនាគារ អេស៊ីលីដា ភីអិលស៊ី និង ក្រុមហ៊ុនបុត្រសម្ព័ន្ធ

កំណត់សម្គាល់លើរបាយការណ៍ហិរញ្ញវត្ថុ (ត)

នាថ្ងៃទី៣១ ខែធ្នូ ឆ្នាំ២០២២ និងឆ្នាំ២០២១ និងសម្រាប់ដំណាច់ការិយបរិច្ឆេទដែលបានបញ្ជប់

## ៦. ព័ត៌មានតាមផ្នែក (ត)

### (ឃ) ការផ្ទៀងផ្ទាត់

ការបង្ហាញខាងក្រោមជាការផ្ទៀងផ្ទាត់ព័ត៌មានតាមផ្នែករបស់សម្ព័ន្ធធនាគារ ទៅនឹងព័ត៌មានហិរញ្ញវត្ថុសំខាន់ដែលបានលាតត្រដាងនៅក្នុងរបាយការណ៍ហិរញ្ញវត្ថុរួម។

	២០២២ ដុល្លារកម្ពុជា	២០២១ ដុល្លារកម្ពុជា	២០២២ ពាន់រៀល (កំណត់សម្គាល់ ៥)	២០២១ ពាន់រៀល (កំណត់សម្គាល់ ៥)
<b>ចំណូល</b>				
ចំណូលសរុបតាមផ្នែក	៧៤៧.២០៩.១០០	៦៣៩.៦៧១.៧១២	៣.០៥៣.៨៤៣.៥៩២	២.៦០២.១៨៤.៥២៤
លុបចោលនៅចំណូលផ្នែកខាងក្នុង	(៣.៣៧៧.៧១៦)	(២.៩៧៣.៩៨១)	(១៣.៨០៤.៧២៥)	(១២.០៩៨.១៥៤)
<b>ចំណូលសុទ្ធរបស់សម្ព័ន្ធធនាគារនៅក្នុងចំណេញមុខ</b>	<b>៧៤៣.៨៣១.៣៨៤</b>	<b>៦៣៦.៦៩៧.៧៣១</b>	<b>៣.០៤០.០៣៨.៨៦៧</b>	<b>២.៥៩០.០៨៦.៣៧០</b>
<b>ចំណេញមុខ</b>				
ចំណូលសរុបតាមផ្នែក	១៨១.៧៩៨.២៣២	១៦៧.១៩៣.៩៦៣	៧៤៣.០០៩.៣៧៣	៦៨០.១៤៥.០៤១
លុបចោលនៅចំណូលផ្នែកខាងក្នុង	១៦.៥៤៣	(៥១៩.៦១៥)	៦៧.៦១៣	(២.១១៣.៧៩២)
ចំណូលសុទ្ធរបស់សម្ព័ន្ធធនាគារនៅក្នុងចំណេញមុខ	១៦៥.២៥៤.៦៨៩	១៦៦.៦៧៤.៣៤៨	៧៤៣.០៧៦.៩៨៦	៦៧៨.០៣១.២៤៩
<b>ទ្រព្យសកម្ម</b>				
ទ្រព្យសកម្មសរុបតាមផ្នែក	៩.១៣០.៤៩០.៣៧៧	៧.៩៥៣.៧៤០.១៣០	៣៧.៥៩០.២២៨.៨៨០	៣២.៤០៣.៥៣៧.២៩០
ទ្រព្យសកម្មមិនបានបែងចែក	(៩៩.៣២៧.០៧១)	(៩៨.៤៨៧.៨០៦)	(៤០៨.៩២៩.៥៩១)	(៤០១.២៣៩.៣២៣)
<b>ទ្រព្យសកម្មសរុប</b>	<b>៩.០៣១.១៦៣.៣០៦</b>	<b>៧.៨៥៥.២៥២.៣២៤</b>	<b>៣៧.១៨១.២៩៩.២៨៩</b>	<b>៣២.០០២.២៩៧.៩៦៧</b>
<b>ចំណុល</b>				
ចំណុលសរុបតាមផ្នែក	៧.៧២២.៩០៩.៤០៧	៦.៦៥៧.៧៥៥.៥៨៦	៣១.៧៩៥.២១៨.០២៩	២៧.១២៣.៦៩៦.២៥៧
ចំណុលមិនបានបែងចែក (លុបចោលនៅចំណុលផ្នែកខាងក្នុង)	(៨.៣៩៣.៩២១)	(៧.៥៣៨.៣០៤)	(៣៤.៥៥៧.៧៧៤)	(៣០.៧១១.០៥០)
<b>ចំណុលសរុប</b>	<b>៧.៧១៤.៥១៥.៤៨៦</b>	<b>៦.៦៥០.២១៧.២៨២</b>	<b>៣១.៧៦០.៦៦០.២៥៥</b>	<b>២៧.០៩២.៩៨៥.២០៧</b>

## ធនាគារ អេស៊ីប៊ីស៊ី ភីអិលស៊ី និង ក្រុមហ៊ុនបុត្រសម្ព័ន្ធ

កំណត់សម្គាល់លើរបាយការណ៍ហិរញ្ញវត្ថុ (ត)

នាថ្ងៃទី៣១ ខែធ្នូ ឆ្នាំ២០២២ និងឆ្នាំ២០២១ និងសម្រាប់ដំណាច់ការិយបរិច្ឆេទដែលបានបញ្ជាក់

### ៦. ព័ត៌មានតាមផ្នែក (ត)

#### (ឃ) ការផ្ទៀងផ្ទាត់ (ត)

ការបង្ហាញខាងក្រោមជាការផ្ទៀងផ្ទាត់ព័ត៌មានតាមផ្នែករបស់សម្ព័ន្ធធនាគារ ទៅនឹងព័ត៌មានហិរញ្ញវត្ថុសំខាន់ដែលបានលាតត្រដាងនៅក្នុងរបាយការណ៍ហិរញ្ញវត្ថុរួម (ត)

	២០២២ ដុល្លារអាមេរិក	២០២១ ដុល្លារអាមេរិក	២០២២ លានរៀល (កំណត់សម្គាល់ ៥)	២០២១ លានរៀល (កំណត់សម្គាល់ ៥)
<b>ព័ត៌មានតាមផ្នែកផ្សេងៗ</b>				
សរុបរំលស់ទ្រព្យប្រើ និងអរូបីតាមផ្នែក	៣៦.៨៧៩.៤៦៩	២៤.៣០៣.៥៥១	១៥០.៧២៦.៣៩០	៩៨.៨៦៦.៨៤៥
រំលស់ទ្រព្យប្រើ និងអរូបីមិនបានបែងចែក	(១៤.២២៩)	-	(៥៨.១៥៤)	-
<b>សរុបរំលស់ទ្រព្យប្រើ និងអរូបី</b>	<b>៣៦.៨៦៥.២៤០</b>	<b>២៤.៣០៣.៥៥១</b>	<b>១៥០.៦៦៨.២៣៦</b>	<b>៩៨.៨៦៦.៨៤៥</b>

# ធនាគារ អេស៊ីប៊ីជា ភីអិលស៊ី និង ក្រុមហ៊ុនបុត្រសម្ព័ន្ធ

កំណត់សម្គាល់លើរបាយការណ៍ហិរញ្ញវត្ថុ (ត)

នាថ្ងៃទី៣១ ខែធ្នូ ឆ្នាំ២០២២ និងឆ្នាំ២០២១ និងសម្រាប់ដំណាច់ការិយបរិច្ឆេទដែលបានបញ្ជាក់

## ៧. សាច់ប្រាក់ក្នុងដៃ

	សម្ព័ន្ធធនាគារ				ធនាគារ			
	២០២២ ដុល្លារអាមេរិក	២០២១ ដុល្លារអាមេរិក	២០២២ រោស់រៀល (កំណត់សម្គាល់ ៥)	២០២១ រោស់រៀល (កំណត់សម្គាល់ ៥)	២០២២ ដុល្លារអាមេរិក	២០២១ ដុល្លារអាមេរិក	២០២២ រោស់រៀល (កំណត់សម្គាល់ ៥)	២០២១ រោស់រៀល (កំណត់សម្គាល់ ៥)
តាមប៊ិយប័ណ្ណ៖								
ជាប្រាក់ដុល្លារអាមេរិក	៣៤៧.៦៤១.៨៥៤	៣១៣.៨៤៧.៤៦៤	១.៤៣១.២៤១.៥១៣	១.២៧៨.៦១៤.៥៦៨	៣៤៦.១៧៥.៩០៣	៣១២.៣០៦.៥២៤	១.៤២៥.២០៦.១៩៣	១.២៧២.៣៣៦.៧៧៩
ជាប្រាក់រៀលខ្មែរ	១១៣.០៣៥.២៥៦	១០៤.៩៩៦.៣៥៩	៤៦៥.៣៦៦.១៤៩	៤២៧.៧៥៥.១៦៧	១១៣.០២៥.៦៦០	១០៤.៩៩៤.៤៣០	៤៦៥.៣២៦.៦៤២	៤២៧.៧៤៧.៣០៨
ជាប្រាក់បាតថៃ	២៥.២៨៣.៩២៨	១៩.០១៩.០៩១	១០៤.០៩៣.៩៣២	៧៧.៤៨៣.៧៧៧	២៣.៥៨១.៤៥៧	១៧.១៥២.៥០៨	៩៧.០៨៤.៨៥៨	៦៩.៨៧៩.៣១៨
ជាប្រាក់អឺរ៉ូ	១.៨១៩.៤៣៥	២.៥២១.៤៨០	៧.៤៩០.៦១៤	១០.២៧២.៥១០	១.៨១៣.៦៤០	២.៥១៨.៧៦៥	៧.៤៦៦.៧៥៦	១០.២៦១.៤៤៩
ជាប៊ិយប័ណ្ណផ្សេងៗ	៩.២៤៦.៥៦៨	៩.៩៩០.៧៥៥	៣៨.០៦៨.១២០	៤០.៧០២.៣៣៥	២.០៦៨.៨២៣	២.៤៩៣.៧៥៣	៨.៥១៧.៣៤៥	១០.១៥៩.៥៤៩
	<b>៤៩៧.០២៧.០៤១</b>	<b>៤៥០.៣៧៥.១៤៩</b>	<b>២.០៤៦.២៦០.៣២៨</b>	<b>១.៨៣៤.៨២៨.៣៥៧</b>	<b>៤៨៦.៦៦៥.៤៨៣</b>	<b>៤៣៩.៤៦៥.៩៨០</b>	<b>២.០០៣.៦០១.៧៩៤</b>	<b>១.៧៩០.៣៨៤.៤០៣</b>

# ធនាគារ អេស៊ីប៊ីស៊ី ភីអិលស៊ី និង ក្រុមហ៊ុនបុត្រសម្ព័ន្ធ

កំណត់សម្គាល់លើរបាយការណ៍ហិរញ្ញវត្ថុ (ត)

នាថ្ងៃទី៣១ ខែធ្នូ ឆ្នាំ២០២២ និងឆ្នាំ២០២១ និងសម្រាប់ដំណាច់ការិយបរិច្ឆេទដែលបានបញ្ជាក់

## ៨. ប្រាក់បញ្ញើនៅធនាគារផ្សេងៗ - សុទ្ធ

	សម្ព័ន្ធជនាគារ				ធនាគារ			
	២០២២ ដុល្លារអាមេរិក	២០២១ ដុល្លារអាមេរិក	២០២២ ពាន់រៀល (កំណត់សម្គាល់ ៥)	២០២១ ពាន់រៀល (កំណត់សម្គាល់ ៥)	២០២២ ដុល្លារអាមេរិក	២០២១ ដុល្លារអាមេរិក	២០២២ ពាន់រៀល (កំណត់សម្គាល់ ៥)	២០២១ ពាន់រៀល (កំណត់សម្គាល់ ៥)
សមតុល្យជាមួយធនាគារក្នុងស្រុក ក៏ ធនាគារជាតិនៃកម្ពុជា ធនាគារផ្សេងៗ	៤៩៣.៧៧៨.៩១២ ៦៨.៧១៧.០០១ ៥៦២.៤៩៥.៩១៣	២៩០.៤៧៧.៤៤១ ៤១.៩៤០.៧៧៧ ៣៣២.៤១៨.២១៨	២.០៣២.៨៨៧.៧៨១ ២៨២.៩០៧.៨៩៣ ២.៣១៥.៧៩៥.៦៧៤	១.១៨៣.៤០៥.០៩៥ ១៧០.៨៦៦.៧២៥ ១.៣៥៤.២៧១.៨២០	៤៩៣.៧៧៨.៩១២ ៦៨.៧១៧.០០១ ៥៦២.៤៩៥.៩១៣	២៩០.៤៧៧.៤៤០ ៤១.៩៤០.៧៧៧ ៣៣២.៤១៨.២១៧	២.០៣២.៨៨៧.៧៨១ ២៨២.៩០៧.៨៩៣ ២.៣១៥.៧៩៥.៦៧៤	១.១៨៣.៤០៥.០៩១ ១៧០.៨៦៦.៧២៥ ១.៣៥៤.២៧១.៨១៦
សមតុល្យជាមួយធនាគារនៅក្រៅប្រទេស ធនាគារឡាវ ធនាគារផ្សេងៗ	១៥.០២៤.៦៣០ ២៦៩.៣៨៩.៩០០ ២៨៤.៤១៤.៥៣០	៣០.៦៣១.៤២៦ ២១៤.៥៤៦.៨១៧ ២៤៥.១៧៨.២៤៣	៦១.៨៥៦.៤០២ ១.១០៩.០៧៨.២១៨ ១.១៧០.៩៣៤.៦២០	១២៤.៧៩២.៤៣០ ៨៧៤.០៦៣.៧៧២ ៩៩៨.៨៥៦.១៦២	- ២៦៦.១២៣.៧៥៧ ២៦៦.១២៣.៧៥៧	- ២១១.២២៨.៩៨៥ ២១១.២២៨.៩៨៥	- ១.០៩៥.៦៣១.៥០៨ ១.០៩៥.៦៣១.៥០៨	- ៨៦០.៥៤៦.៨៨៥ ៨៦០.៥៤៦.៨៨៥
សរុបសមតុល្យជាមួយធនាគារក្នុងស្រុក និងក្រៅស្រុក	៨៤៦.៩១០.៤៤៣	៥៧៧.៥៩៦.៤៦១	៣.៤៨៦.៧៣០.២៩៤	២.៣៥៣.១៦៧.៩៨២	៨២៨.៦១៩.៦៧០	៥៤៣.៦៤៧.២០២	៣.៤១១.៤២៧.១៨២	២.២១៤.៨១៨.៧០១
សវិធានធនលើឱនភាពនៃតម្លៃខាតបង់	(៣០៨.២៦៨) ៨៤៦.៦០២.១៧៥	(៤៧៩.១៦៣) ៥៧៧.១១៧.២៩៨	(១.២៦៩.១៤០) ៣.៤៨៥.៤៦១.១៥៤	(១.៩៥២.១១០) ២.៣៥១.១៧៥.៨៧២	(២២៣.២៤៥) ៨២៨.៣៩៦.៤២៥	(២២០.២៨២) ៥៤៣.៤២៦.៩២០	(៩១៩.១០០) ៣.៤១០.៥០៨.០៨២	(៨៩៧.៤២៩) ២.២១៣.៩២១.២៧២
ប្រាក់បញ្ញើរយៈពេលខ្លី ប្រាក់បញ្ញើរយៈពេលវែង	៨៤៦.៦០២.១៧៥ - ៨៤៦.៦០២.១៧៥	៥៧៧.១១៧.២៩៨ - ៥៧៧.១១៧.២៩៨	៣.៤៨៥.៤៦១.១៥៤ - ៣.៤៨៥.៤៦១.១៥៤	២.៣៥១.១៧៥.៨៧២ - ២.៣៥១.១៧៥.៨៧២	៨២៨.៣៩៦.៤២៥ - ៨២៨.៣៩៦.៤២៥	៥៤៣.៤២៦.៩២០ - ៥៤៣.៤២៦.៩២០	៣.៤១០.៥០៨.០៨២ - ៣.៤១០.៥០៨.០៨២	២.២១៣.៩២១.២៧២ - ២.២១៣.៩២១.២៧២



# ធនាគារ អេស៊ីប៊ីដា ភីអិលស៊ី និង ក្រុមហ៊ុនបុត្រសម្ព័ន្ធ

កំណត់សម្គាល់លើរបាយការណ៍ហិរញ្ញវត្ថុ (ត)

នាថ្ងៃទី៣១ ខែធ្នូ ឆ្នាំ២០២២ និងឆ្នាំ២០២១ និងសម្រាប់ដំណាច់ការិយបរិច្ឆេទដែលបានបញ្ជាក់

## ៨. ប្រាក់បញ្ញើនៅធនាគារផ្សេងៗ - សុទ្ធ (ត)

### ក) តាមប្រភេទគណនី

	សម្ព័ន្ធធនាគារ				ធនាគារ			
	២០២២ ដុល្លារអាមេរិក	២០២១ ដុល្លារអាមេរិក	២០២២ ពាន់រៀល (កំណត់សម្គាល់ ៥)	២០២១ ពាន់រៀល (កំណត់សម្គាល់ ៥)	២០២២ ដុល្លារអាមេរិក	២០២១ ដុល្លារអាមេរិក	២០២២ ពាន់រៀល (កំណត់សម្គាល់ ៥)	២០២១ ពាន់រៀល (កំណត់សម្គាល់ ៥)
សមតុល្យជាមួយធនាគារក្នុងស្រុក៖								
គណនីចរន្ត	៤៩៤.៨៣៤.៨៦៤	២៩១.១៧៣.៩៤២	២.០៣៧.២៣៥.១៣៥	១.១៨៦.២៤២.៦៤០	៤៩៤.៨៣៤.៨៦៤	២៩១.១៧៣.៩៤១	២.០៣៧.២៣៥.១៣៥	១.១៨៦.២៤២.៦៣៦
ប្រាក់បញ្ញើមានកាលកំណត់	៦៧.៦៦១.០៤៩	៤១.២៤៤.២៧៦	២៧៨.៥៦០.៥៣៩	១៦៨.០២៩.១៨០	៦៧.៦៦១.០៤៩	៤១.២៤៤.២៧៦	២៧៨.៥៦០.៥៣៩	១៦៨.០២៩.១៨០
	<u>៥៦២.៤៩៥.៩១៣</u>	<u>៣៣២.៤១៨.២១៨</u>	<u>២.៣១៥.៧៩៥.៦៧៤</u>	<u>១.៣៥៤.២៧១.៨២០</u>	<u>៥៦២.៤៩៥.៩១៣</u>	<u>៣៣២.៤១៨.២១៧</u>	<u>២.៣១៥.៧៩៥.៦៧៤</u>	<u>១.៣៥៤.២៧១.៨១៦</u>
សមតុល្យជាមួយធនាគារនៅក្រៅប្រទេស៖								
គណនីចរន្ត	១៥៤.០១៨.៥៦៥	២៤៥.១៧៨.២៤៣	៦៣៤.០៩៤.៤៣២	៩៩៨.៨៥៦.១៦២	១៣៦.០២៨.២៥១	២១០.២២៣.៦២៩	៥៦០.០២៨.៣០៩	៨៥៦.៤៥១.០៦៥
ប្រាក់បញ្ញើមានកាលកំណត់	១៣០.៣៩៥.៩៦៥	-	៥៣៦.៨៤០.១៨៨	-	១៣០.០៩៥.៥០៦	១.០០៥.៣៥៦	៥៣៥.៦០៣.១៩៩	៤.០៩៥.៨២០
	<u>២៨៤.៤១៤.៥៣០</u>	<u>២៤៥.១៧៨.២៤៣</u>	<u>១.១៧០.៩៣៤.៦២០</u>	<u>៩៩៨.៨៥៦.១៦២</u>	<u>២៦៦.១២៣.៧៥៧</u>	<u>១.០៩៥.៦៣១.៥០៨</u>	<u>១.០៩៥.៦៣១.៥០៨</u>	<u>៨៦០.៥៤៦.៨៨៥</u>
សមតុល្យជាមួយធនាគារនៅក្នុងនិងក្រៅប្រទេសសរុប	៨៤៦.៩១០.៤៤៣	៥៧៧.៥៩៦.៤៦១	៣.៤៨៦.៧៣០.២៩៤	២.៣៥៣.១២៧.៩៨២	៨២៨.៦១៩.៦៧០	៥០១.៤២៧.២០២	៣.៤១១.៨២៧.១៨២	២.២១៧.៨១៨.៧០១
សំវិធានធនលើឱនភាពនៃតម្លៃខាតបង់	(៣០៨.២៦៨)	(៤៧៩.១៦៣)	(១.២៦៩.១៤០)	(១.៩៥២.១១០)	(២២៣.២៤៥)	(២២០.២៨២)	(៩១៩.១០០)	(៨៩៧.៤២៩)
	<u>៨៤៦.៦០២.១៧៥</u>	<u>៥៧៧.១១៧.២៩៨</u>	<u>៣.៤៨៥.៤៦១.១៥៤</u>	<u>២.៣៥១.១៧៥.៨៧២</u>	<u>៨២៨.៣៩៦.៤២៥</u>	<u>៥០១.២០៦.៩២០</u>	<u>៣.៤១០.៩០៨.០៨២</u>	<u>២.២១៦.៩២១.២៧២</u>

## ធនាគារ អេស៊ីលីដា ភីអិលស៊ី និង ក្រុមហ៊ុនបុត្រសម្ព័ន្ធ

កំណត់សម្គាល់លើរបាយការណ៍ហិរញ្ញវត្ថុ (ត)

នាថ្ងៃទី៣១ ខែធ្នូ ឆ្នាំ២០២២ និងឆ្នាំ២០២១ និងសម្រាប់ដំណាច់ការិយបរិច្ឆេទដែលបានបញ្ជាក់

### ៨. ប្រាក់បញ្ញើនៅធនាគារផ្សេងៗ - សុទ្ធ (ត)

#### ខ) តាមអត្រាការប្រាក់ (ក្នុងមួយឆ្នាំ)

	សម្ព័ន្ធធនាគារ		ធនាគារ	
	២០២២	២០២១	២០២២	២០២១
គណនីចរន្ត	គ្មាន	គ្មាន	គ្មាន	គ្មាន
គណនីសន្សំ	០,០០% - ០,៥០%	០,០០% - ០,៥០%	គ្មាន	គ្មាន
ប្រាក់បញ្ញើមានកាលកំណត់	០,១៤% - ៧,៥០%	០,១២% - ៧,៥០%	០,១៤% - ៦,០០%	០,១២% - ៥,៥០%

#### គ) តាមឥណ្ឌូប្រតិទាន

	សម្ព័ន្ធធនាគារ				ធនាគារ			
	២០២២ ដុល្លារអាមេរិក	២០២១ ដុល្លារអាមេរិក	២០២២ ពាន់រៀល (កំណត់សម្គាល់ ៥)	២០២១ ពាន់រៀល (កំណត់សម្គាល់ ៥)	២០២២ ដុល្លារអាមេរិក	២០២១ ដុល្លារអាមេរិក	២០២២ ពាន់រៀល (កំណត់សម្គាល់ ៥)	២០២១ ពាន់រៀល (កំណត់សម្គាល់ ៥)
តាមតម្រូវការ	៦៤៨.៨៥៣.៤៣០	៥៣៦.៣៥២.១៨៥	២.៦៧១.៣២៩.៥៧២	២.១៨៥.០៩៨.៨០២	៦៣០.៨៦៣.១១៥	៥០១.៣៩៧.៥៧០	២.៥៩៧.២៦៣.៤៤៥	២.០៤២.៦៩៣.៧០១
មិនលើសពីមួយខែ	១០២.៩៩៨.១៤១	១០.០០៣.៤៣០	៤២៤.០៤៣.៣៤៦	៤០.៧៥៣.៩៧៤	១០២.៦៩៧.៦៨៣	១១.០០៨.៧៨៧	៤២២.៨០៦.៣៦១	៤៤.៨៤៩.៧៩៧
រវាងពីរខែទៅបីខែ	៩៥.០៥៨.៨៧២	២១.៤០៧.៦៩៣	៣៩១.៣៥៧.៣៧៦	៨៧.២១៤.៩៤១	៩៥.០៥៨.៨៧២	២១.៤០៧.៦៩១	៣៩១.៣៥៧.៣៧៦	៨៧.២១៤.៩៣៣
រវាងពីបួនខែទៅប្រាំមួយខែ	-	៩.៨៣៣.១៥៣	-	៤០.០៦០.២៦៥	-	៩.៨៣៣.១៥៤	-	៤០.០៦០.២៧០
រវាងពីប្រាំពីរខែទៅដប់ពីរខែ	-	-	-	-	-	-	-	-
	៨៤៦.៩១០.៤៤៣	៥៧៧.៥៩៦.៤៦១	៣.៤៨៦.៧៣០.២៩៤	២.៣៥៣.១២៧.៩៤២	៨២៨.៦១៩.៦៧០	៥៤៣.៦៤៧.២០២	៣.៤១១.៤២៧.១៨២	២.២១៤.៨១៨.៧០១

# ធនាគារ អេស៊ីប៊ីស៊ី ភីអិលស៊ី និង ក្រុមហ៊ុនបុត្រសម្ព័ន្ធ

## កំណត់សម្គាល់លើរបាយការណ៍ហិរញ្ញវត្ថុ (ត)

នាថ្ងៃទី៣១ ខែធ្នូ ឆ្នាំ២០២២ និងឆ្នាំ២០២១ និងសម្រាប់ដំណាច់ការិយបរិច្ឆេទដែលបានបញ្ជាក់

### ៩. ការវិនិយោគហិរញ្ញវត្ថុ- សុទ្ធ

កំណត់សម្គាល់	សម្ព័ន្ធធនាគារ				ធនាគារ			
	២០២២	២០២១	២០២២	២០២១	២០២២	២០២១	២០២២	២០២១
	ដុល្លារអាមេរិក	ដុល្លារអាមេរិក	ពាន់រៀល (កំណត់សម្គាល់ ៥)	ពាន់រៀល (កំណត់សម្គាល់ ៥)	ដុល្លារអាមេរិក	ដុល្លារអាមេរិក	ពាន់រៀល (កំណត់សម្គាល់ ៥)	ពាន់រៀល (កំណត់សម្គាល់ ៥)
<b>មូលហ្វុតកាតហ៊ុនដែលមិនបានចុះបញ្ជី - ដោយកម្មសមស្របតាមរយៈលទ្ធផលលម្អិតផ្សេងៗ៖</b>								
ក្រុមហ៊ុន Credit Bureau Holding (Cambodia) Ltd	១៥៣.៥២៩	១៥៣.៥២៩	៦៣២.០៧៩	៦២៥.៤៧៧	១៥៣.៥២៩	១៥៣.៥២៩	៦៣២.០៧៩	៦២៥.៤៧៧
SWIFT	៣៦.១៤១	៣៦.១៤១	១៤៨.៧៩២	១៤៧.២៣៨	៣៦.១៤១	៣៦.១៤១	១៤៨.៧៩២	១៤៧.២៣៨
<b>សុវេនិយោគហិរញ្ញវត្ថុនៅ FVOCI</b>	១៨៩.៦៧០	១៨៩.៦៧០	៧៨០.៨៧១	៧៧២.៧១៥	១៨៩.៦៧០	១៨៩.៦៧០	៧៨០.៨៧១	៧៧២.៧១៥
<b>កាតិវិនិយោគហិរញ្ញវត្ថុសុវេនាភ្នំផ្លូវដើមបានរំលស់</b>								
មូលហ្វុតកាតចេញដូរបានជាមួយធនាគារជាតិ នៃ កម្ពុជា	(ខ) ៥១៩.៩៨២.១៩៧	៨០០.៨៩៤.៧២២	២.១៤០.៧៦៦.៧០៥	៣.២៦២.៨៤៥.០៩៨	៥១៩.៩៨២.១៩៧	៨០០.៨៩៤.៧២២	២.១៤០.៧៦៦.៧០៥	៣.២៦២.៨៤៥.០៩៨
មូលហ្វុតបំណុល	(គ) ៣៦.៤៨១.៨៧០	-	១៥០.១៩៥.៨៥៩	-	៣៦.៤៨១.៨៧០	-	១៥០.១៩៥.៨៥៩	-
	៥៥៦.៤០៤.០២៧	៨០០.៨៩៤.៧២២	២.២៩០.៥៧០.៨៤៦	៣.២៦២.៨៤៥.០៩៨	៥៥៦.៤០៤.០២៧	៨០០.៨៩៤.៧២២	២.២៩០.៥៧០.៨៤៦	៣.២៦២.៨៤៥.០៩៨
<b>សំវិធានធន ECL</b>	(៦១៦.២០៥)	-	(២.៥៣៦.៩១៦)	-	(៦១៦.២០៥)	-	(២.៥៣៦.៩១៦)	-
<b>សរុបកាតិវិនិយោគហិរញ្ញវត្ថុនៅភ្នំផ្លូវដើមបានរំលស់</b>	៥៥៥.៧៨៧.៨២២	៨០០.៨៩៤.៧២២	២.២៨៨.០៣៣.៩៣០	៣.២៦២.៨៤៥.០៩៨	៥៥៥.៧៨៧.៨២២	៨០០.៨៩៤.៧២២	២.២៨៨.០៣៣.៩៣០	៣.២៦២.៨៤៥.០៩៨
<b>សុវេនិយោគហិរញ្ញវត្ថុ</b>	៥៥៦.០៣៧.៥៣២	៨០១.០៨៩.៣៩២	២.២៨៩.២០៦.៥១៩	៣.២៦៣.៦១៧.៨១៣	៥៥៦.០៣៧.៥៣២	៨០១.០៨៩.៣៩២	២.២៨៩.២០៦.៥១៩	៣.២៦៣.៦១៧.៨១៣

(ក) តំណាងឱ្យកាតិវិនិយោគតាមមូលធនរបស់ធនាគារនៅក្នុងក្រុមហ៊ុន Credit Bureau Holding (Cambodia) Ltd. ("CBC"). កាន់កាប់ដោយផ្ទាល់ចំនួន ៥% និងកាន់កាប់ដោយប្រយោល ១% តាមរយៈសមាគមធនាគារក្នុងប្រទេសកម្ពុជា។ នាថ្ងៃទី៣១ ខែធ្នូ ឆ្នាំ ២០២២ ទឹកប្រាក់វិនិយោគរបស់ធនាគារនៅក្នុងក្រុមហ៊ុន Credit Bureau Holding (Cambodia) Ltd. ("CBC") មានចំនួន ១៥៣.៥២៩ ដុល្លារអាមេរិក (ឆ្នាំ២០២១៖ ១៥៣.៥២៩ ដុល្លារអាមេរិក) និងនៅក្នុងក្រុមហ៊ុន Society for Worldwide Interbank Financial Telecommunications ("SWIFT") មានចំនួន ៣៦.១៤១ ដុល្លារអាមេរិក ដោយអ្នកគ្រប់គ្រងជឿថាថ្លៃដើមនៃកាតិវិនិយោគទាំងនេះ គឺមានតម្លៃប្រហាក់ប្រហែលនឹងតម្លៃសមស្រប។ ចំណូលកាតិវិនិយោគទទួលបានពី CBC ក្នុងអំឡុងការិយបរិច្ឆេទដែលបានបញ្ជាក់ថ្ងៃទី៣១ ខែធ្នូ ឆ្នាំ ២០២២ មានចំនួន ៤៧៥.២០០.០០០ រៀល (១១៧.៣៣៣ ដុល្លារអាមេរិក) (ឆ្នាំ២០២១៖ ៤៧៥.២០០.០០០ រៀល (១១៦.៦១៤ ដុល្លារអាមេរិក))។

# ធនាគារ អេស៊ីលីដា ភីអិលស៊ី និង ក្រុមហ៊ុនបុត្រសម្ព័ន្ធ

## កំណត់សម្គាល់លើរបាយការណ៍ហិរញ្ញវត្ថុ (ត)

### នាថ្ងៃទី៣១ ខែធ្នូ ឆ្នាំ២០២២ និងឆ្នាំ២០២១ និងសម្រាប់ដំណាច់ការិយបរិច្ឆេទដែលបានបញ្ចប់

#### ៩. ការវិនិយោគហិរញ្ញវត្ថុ- សុទ្ធ (ត)

- (ខ) នាថ្ងៃទី៣១ ខែធ្នូ ឆ្នាំ ២០២២ ធនាគារបានដាក់មូលបត្រអាចជួញដូរបាន ដែលមានទឹកប្រាក់ចំនួន ២២.៤០០.២៣០ ដុល្លារអាមេរិក (ឆ្នាំ ២០២១៖ ១៥.៧៩៣.៨៨២ ដុល្លារអាមេរិក) ជាមួយធនាគារជាតិ នៃ កម្ពុជា ជាទ្រព្យបញ្ចាំសម្រាប់ទូទាត់។ នាថ្ងៃទី៣១ ខែធ្នូ ឆ្នាំ ២០២២ មូលបត្រអាចជួញដូរបានផ្សេងទៀត មានទឹកប្រាក់ចំនួន ៤៩៧.៥៨១.៩៦៧ ដុល្លារអាមេរិក (ឆ្នាំ ២០២១៖ ៧៨៥.១០០.៨៤០ ដុល្លារអាមេរិក) ជាមួយធនាគារជាតិ នៃ កម្ពុជា ក្នុងគោលបំណងរកចំណូលការប្រាក់។ មូលបត្រអាចជួញដូរបានមានរយៈពេលមិនលើសដប់ពីរខែ។ នាថ្ងៃទី៣១ ខែធ្នូ ឆ្នាំ២០២២ ធនាគារមិនទាន់បានប្រើឥណទានវិញបន្តលើការទូទាត់ ឧបករណ៍ដាត់ទាត់នេះនៅឡើយទេ។
- (គ) នៅថ្ងៃទី១២ ខែមករា ឆ្នាំ២០២២ ធនាគារបានវិនិយោគលើមូលបត្របំណុលសាជីវកម្មដែលមានតម្លៃចារឹកស្មើនឹង ៣០.០០០.០០០ ដុល្លារអាមេរិក ដែលបានធានាដោយ ក្រុមហ៊ុនវិនិយោគទុនអាណិកជនកម្ពុជាជាភាគីទីបី។ មូលបត្របំណុលទទួលបានការប្រាក់ ក្នុងអត្រា ៥,៥% ក្នុងមួយឆ្នាំនិងមានកាលកំណត់នៅថ្ងៃទី១១ ខែមករា ឆ្នាំ២០២៥។ នៅថ្ងៃទី៩ ខែកញ្ញា ឆ្នាំ២០២២ ធនាគារបានទិញមូលបត្ររដ្ឋពីក្រសួងសេដ្ឋកិច្ច និងហិរញ្ញវត្ថុក្នុងចំនួន ២០.០០០ សន្លឹក ដែលមានតម្លៃចារឹកស្មើនឹង ១.០០០.០០០ រៀលក្នុងមួយសន្លឹក ។ ការវិនិយោគក្នុងមូលបត្ររដ្ឋនេះទទួលបាន អត្រាការប្រាក់ ២% ក្នុងមួយឆ្នាំ ក្នុងរយៈពេលកាន់កាប់ចំនួន ១២ខែ ដែលធានាដោយរដ្ឋាភិបាលកម្ពុជា។ មូលបត្ររដ្ឋទទួលបានទិន្នផល គិតត្រឹមឥណ្ឌូប្រតិទានក្នុងអត្រា ២,២០% ក្នុងមួយឆ្នាំនិងមានកាលកំណត់នៅថ្ងៃទី៩ ខែកញ្ញា ឆ្នាំ២០២៣។ ការវិនិយោគលើមូលបត្រទាំងនេះ ត្រូវបានវាស់វែងតាមវិធីសាស្ត្រថ្លៃដើមបានរំលស់ និងកាន់កាប់ក្នុងគោលបំណង ដើម្បីទទួលបានការប្រាក់ និងលំហូរសាច់ប្រាក់ត្រូវបានរំពឹងថានឹងប្រមូលបាននៅពេលវេលាជាក់លាក់ណាមួយនាពេលអនាគត។

#### វិភាគតាមឥណ្ឌូប្រតិទាន នៃការវិនិយោគហិរញ្ញវត្ថុនៅក្នុងថ្លៃដើមបានរំលស់

	សម្ព័ន្ធធនាគារ				ធនាគារ			
	២០២២	២០២១	២០២២	២០២១	២០២២	២០២១	២០២២	២០២១
	ដុល្លារអាមេរិក	ដុល្លារអាមេរិក	លានរៀល (កំណត់សម្គាល់ ៥)	លានរៀល (កំណត់សម្គាល់ ៥)	ដុល្លារអាមេរិក	ដុល្លារអាមេរិក	លានរៀល (កំណត់សម្គាល់ ៥)	លានរៀល (កំណត់សម្គាល់ ៥)
មិនលើសពី១ខែ	៤៩៩.១៨២.២៤១	៧៨៥.១០០.៨៤០	២.០៥៥.១៣៣.២៨៦	៣.១៩៨.៥០០.៨២៣	៤៩៩.១៨២.២៤១	៧៨៥.១០០.៨៤០	២.០៥៥.១៣៣.២៨៦	៣.១៩៨.៥០០.៨២៣
រវាងពី២ខែ ទៅ៣ខែ	២២.១៣២.៧៧៧	១៥.៤៩៣.៨៥៦	៩១.១២០.៦៤៣	៦៣.១២១.៩៦៩	២២.១៣២.៧៧៧	១៥.៤៩៣.៨៥៦	៩១.១២០.៦៤៣	៦៣.១២១.៩៦៩
រវាងពី៤ខែ ទៅ៦ខែ	៣០០.៦៩៨	៣០០.០២៦	១.២៣៧.៩៧៤	១.២២២.៣០៦	៣០០.៦៩៨	៣០០.០២៦	១.២៣៧.៩៧៤	១.២២២.៣០៦
រវាងពី៧ខែ ទៅ១២ខែ	៤.៨៤៨.៣៥១	-	១៩.៩៦០.៦៦១	-	៤.៨៤៨.៣៥១	-	១៩.៩៦០.៦៦១	-
លើសពី ១២ខែ	៣០.០០០.០០០	-	១២៣.៥១០.០០០	-	៣០.០០០.០០០	-	១២៣.៥១០.០០០	-
	<b>៥៥៦.៤៦៤.០៦៧</b>	<b>៨០០.៨៩៤.៧២២</b>	<b>២.២៩០.៩៦២.៥៦៤</b>	<b>៣.២៦២.៤២៥.០៩៨</b>	<b>៥៥៦.៤៦៤.០៦៧</b>	<b>៨០០.៨៩៤.៧២២</b>	<b>២.២៩០.៩៦២.៥៦៤</b>	<b>៣.២៦២.៤២៥.០៩៨</b>

# ធនាគារ អេស៊ីប៊ីស៊ី ភីអិលស៊ី និង ក្រុមហ៊ុនបុត្រសម្ព័ន្ធ

## កំណត់សម្គាល់លើរបាយការណ៍ហិរញ្ញវត្ថុ (ត)

### នាថ្ងៃទី៣១ ខែធ្នូ ឆ្នាំ២០២២ និងឆ្នាំ២០២១ និងសម្រាប់ដំណាច់ការិយបរិច្ឆេទដែលបានបញ្ជាក់

#### ១០. ឥណទាន និងបុរេប្រទាន - សុទ្ធ

	សម្ព័ន្ធធនាគារ											
	២០២២			២០២១			២០២២			២០២១		
	កម្រិតប្រាក់បញ្ញើ ដុល្លារកម្ពុជា	សំវិធានអន្តរជាតិ ដុល្លារកម្ពុជា	កម្រិតប្រាក់បញ្ញើ ដុល្លារកម្ពុជា	កម្រិតប្រាក់បញ្ញើ ដុល្លារកម្ពុជា	សំវិធានអន្តរជាតិ ដុល្លារកម្ពុជា	កម្រិតប្រាក់បញ្ញើ ដុល្លារកម្ពុជា	កម្រិតប្រាក់បញ្ញើ ដុល្លារកម្ពុជា	សំវិធានអន្តរជាតិ ដុល្លារកម្ពុជា	កម្រិតប្រាក់បញ្ញើ ដុល្លារកម្ពុជា	សំវិធានអន្តរជាតិ ដុល្លារកម្ពុជា	កម្រិតប្រាក់បញ្ញើ ដុល្លារកម្ពុជា	
ឥណទានគ្រួសារ	២.៨៦៤.៩២៦.៩១៨	២២.៤១៣.៣២៤	២.៨៤៦.៥១៣.៥៩៤	២.៤៥៤.៣០៦.១៥៥	១៩.៩៧០.៥៨៧	២.៤៣៤.៣៣៥.៥៦៨	១១.៨១១.៣៧២.១២១	៩២.២៧៥.៦៥៥	១១.៧១៩.០៩៦.៤៦៦	៩.៩៩៤.៤៤៣.២៧៥	៨១.៣៦០.១៧០	៩.៩១៧.៤៨៣.១០៥
ឥណទានខ្នាតមធ្យម	២.៥០៧.១៥០.២២៥	១៤.១១៣.៥៨៩	២.៤៩៣.០៣៦.៦៣៦	២.១២៦.៩៦៩.២៣៣	១០.២១៣.៤២៩	២.១១៦.៧៥៥.៨០៤	១០.៣២១.៩៣៧.៤៧៦	៥៨.១០៥.៦៤៦	១០.២៦៣.៨៣១.៨៣០	៨.៦៦៩.២៧២.៦៥៥	៩១.៦០៩.៥១១	៨.៦២៣.៦៦៣.១៤៤
ឥណទានបុគ្គលិក	២៨៩.៩៥៤.៤៨៥	៨២.៣៣៣	២៨៩.៧៧២.១៥២	២៥៥.៦៥៥.៣៩៩	១៥៤.៧៨១	២៥៥.៥០៣.៦១៨	១.១៩៣.៣៣០.៩១៥	៣៣៤.៩៦៥	១.១៩២.៩៩១.៩៥០	១.០៤១.៥៥២.៣១៨	៦៣០.៥៧៨	១.០៤០.៩២១.៧៥០
ឥណទានផ្ទាល់ខ្លួននិយ្យកម្រៃ ប្រាក់បញ្ញើ	២៦២.៦២៣.៨៣២	១.៧០០.៣៨៥	២៦០.៩២៣.១៤៧	២០២.៥៤២.០៤១	១.៦៧៤.៥៦៦	២០០.៨៦៧.៤៧៥	១.០៨១.២២១.០៨១	៧.០០០.៤៨៥	១.០៧៤.២២០.៥៩៦	៨២៥.១៥៦.២៧៥	៦.៨២២.១៨២	៨១៨.៣៣៤.០៩២
ឥណទានវិញ្ញាបន៍	១៦១.៥៥៥.២០៥	៣១០.២៥៤	១៦១.២៤៤.៩៥១	៩៥.៩៧៤.១១៦	២៩៨.២៥៣	៩៥.៦៧៥.៨៦៣	៦៦៥.១២២.៧៧៩	១.២៧៧.៣១៦	៦៦៣.៨៤៥.៤៦៣	៣៩០.៩៩៤.៥៤៩	១.២១៥.០៨៣	៣៨៩.៧៨៣.៤៦៦
ឥណទានគ្រួសារសាធារណៈ	១៥៣.៩១៥.៨៧៩	១.០៨៦.៧៤៦	១៥២.៨២៩.១៣៣	១៣៥.៩៧១.០៨៨	៨៩២.៥២៦	១៣៥.០៧៩.២៨២	៦៣៣.៦៧១.៦៧៤	៤.៤៧៤.១៣៣	៦២៩.១៩៧.៥៤១	៥៥៣.៩៤៩.១៤៦	៣.៦៣៦.១៥១	៥៥០.៣១២.៩៩៥
ប័ណ្ណឥណទាន	៦៣.២៩៤.៤០៣	១.១០១.៤៧៨	៦២.១៩២.៩២៥	៤០.២៨១.០៧៨	៧៣៤.៩៥៦	៣៥.៥៤៦.១២២	២៦០.៥៨៣.០៥៧	៤.៥៣៤.៧៨៥	២៥៦.០៤៨.២៧២	១៦៤.១០៥.១១២	២.៩៩៤.២១១	១៦១.១១០.៩០១
ឥណទានបុគ្គលិក	៤១.០៦០.៦០៤	៧២.២៨៦	៤០.៩៨៨.៣១៨	៤៥.៦៥០.៣៩៣	៨៣.១៧៤	៤៥.៥៦៧.២១៩	១៦៩.០៤៦.៥០៧	២៩៧.៦០១	១៦៤.៧៤៤.៩០៦	២០២.២៧៤.៧០១	៣៣៤.៨៥១	២០១.៩៣៦.៨៥០
ឥណទានគ្រួសារបុគ្គលិក	២៩.០១៣.៨២០	២៩.៣៩៤	២៨.៩៨៤.៤២៦	២៤.៥៦២.០៨៩	១០.២០៦	២៤.៥៤១.៨៣៣	១១៩.៤៤៩.៨៩៧	១២១.០១៥	១១៩.៣២៨.៨៤២	១០០.០៦៥.៩៥១	៤១.៥៧៩	១០០.០២៤.៣៧២
ឥណទានវិញ្ញាបន៍គ្រួសារ	២៣.២៤៦.៩៩៩	១.៣១២.២៣៧	២១.៩៣៤.៧៦២	៣១.៤៥១.០២៨	៥៧៥.០០៥	៣០.៨៧៦.០២៣	៩៥.៧០៧.៤៥៥	៥.៤០២.៤៨០	៩០.៣០៥.៤១៥	១២៥.១៣១.៤៨៨	២.៣៤២.៥៧០	១២៥.៧៨៤.៩១៨
ឥណទានពាណិជ្ជកម្ម	២១.០០៦.៦៨៥	២០.៦៣៦	២០.៩៨៦.០៤៩	១១.២០៨.២៣៧	១៣.៥៩១	១១.១៩៤.៦៤៦	៨៦.៤៤៤.៥២២	៨៤.៩៥៤	៨៦.៣៩៩.៥៦៤	៤៥.៦៦២.៣៤៨	៥៥.៣៧០	៤៥.៦០៦.៩៨៨
	<b>៦.៤២១.៦៤៨.៧៥៥</b>	<b>៤២.២៤២.៦៦២</b>	<b>៦.៣៧៩.៤០៦.០៩៣</b>	<b>៤.៤២៨.៥៧៤.៥៧៧</b>	<b>៣៤.៦២១.០៧៤</b>	<b>៤.៣៩៣.៩៤៣.៥០៣</b>	<b>២៦.៤៣៧.៩២៧.៩២៤</b>	<b>១៧៣.៩១៣.០៣៩</b>	<b>២៦.២៦៤.០១៤.៨៨៤</b>	<b>២២.១១៦.០១២.៨២៧</b>	<b>១៤១.០៤៦.២៥៦</b>	<b>២១.៩៧៤.៩៦៦.៥៧១</b>

# ធនាគារ អេស៊ីលីដា ភីអិលស៊ី និង ក្រុមហ៊ុនបុត្រសម្ព័ន្ធ

## កំណត់សម្គាល់លើរបាយការណ៍ហិរញ្ញវត្ថុ (ត)

### នាថ្ងៃទី៣១ ខែធ្នូ ឆ្នាំ២០២២ និងឆ្នាំ២០២១ និងសម្រាប់ដំណាច់ការិយបរិច្ឆេទដែលបានបញ្ជាក់

#### ១០. ឥណទាន និងបុរេប្រទាន - សុទ្ធ (ត)

	ធនាគារ											
	២០២២			២០២១			២០២២			២០២១		
	កម្រៃយោង ដុល្លារកម្ពុជា	សំវិចារណ ដុល្លារកម្ពុជា	កម្រៃយោង ដុល្លារកម្ពុជា	កម្រៃយោង ដុល្លារកម្ពុជា	សំវិចារណ ដុល្លារកម្ពុជា	កម្រៃយោង ដុល្លារកម្ពុជា	កម្រៃយោង ដុល្លារកម្ពុជា ពាក់សម្គាល់ ៕	សំវិចារណ ដុល្លារកម្ពុជា ពាក់សម្គាល់ ៕	កម្រៃយោង ដុល្លារកម្ពុជា ពាក់សម្គាល់ ៕	កម្រៃយោង ដុល្លារកម្ពុជា ពាក់សម្គាល់ ៕	សំវិចារណ ដុល្លារកម្ពុជា ពាក់សម្គាល់ ៕	កម្រៃយោង ដុល្លារកម្ពុជា ពាក់សម្គាល់ ៕
ឥណទានខ្នាតតូច	២.៧៤៨.១៣៦.៤៨២	៩.៦១៩.១៩៣	២.៧៣៨.៥១៧.៣៨៩	២.៣១០.៧៧៨.៣២៣	៨.៦៣០.៣២៥	២.៣០២.១៤៧.៩៩៨	១១.៣១៤.០៧៨.៣០៨	៣៩.៦០២.២១៨	១១.២៧៤.៤៧៦.០៩០	៩.៤១៤.១១០.៨៨៨	៣៥.១៥៩.៩៤៤	៩.៣៧៨.៩៥០.៩៤៤
ឥណទានខ្នាតធំ	២.៤៩៩.៤៩៥.០១១	១៤.០៨១.៥៤៤	២.៤៨៥.៤១៣.៤៦៧	២.១១៨.៨៦៥.៦៤២	១០.១៧១.៤៨១	២.១០៨.៦៩៤.១៦១	១០.២៩០.៤២០.៩៦០	៥៧.៩៧៣.៧១៧	១០.២៣២.៤៤៧.២៤៣	៨.៦៣២.២៤៨.៦២៦	៤១.៤៣៨.៦១៤	៨.៥៩០.៨២០.០១២
ឥណទានបុគ្គលិក	២៨៥.០៣៨.០៥២	៧១.៧៦០	២៨៤.៩៦៦.២៩២	២៨៤.៧៧២.២៩៤	១១៧.៥៩៤	២៨៤.៦៩៤.៧០០	១.១៧៣.៥០១.៦៦០	២៩៥.៤៣៦	១.១៧៣.២០៦.២២៤	១.០១៣.៤៩៨.៣២៦	៤៧៩.០៧៨	១.០១៣.០១៩.២៤៨
ឥណទានផ្ទាល់ខ្លួននិរន្តរ៍ ប្រើប្រាស់ផ្សេងៗ	២៥៨.៩៧៣.១៣៧	១.៦៥២.២៧១	២៥៧.៣២០.៨៦៦	១៩៦.៣៨៧.៧០២	១.៤៧៩.៩១៤	១៩៤.៩០៧.៧៨៨	១.០៦៦.១៩២.៤០៦	៦.៨០២.៣៩៩	១.០៥៩.៣៩០.០០៧	៨០០.០៨៣.៤៩៨	៦.០២៩.១៧០	៧៩៤.០៥៤.៣២៨
ឥណទានវិញ្ញាបនបត្រ	១៦០.៥៥២.៤១១	៣០៨.៨០០	១៦០.២៤៣.៦១១	៩៤.៥៥០.៨៥៣	២៩៥.៥៦៤	៩៤.២៥៤.២៨៩	៦៦០.៩៩៤.២៧៦	១.២៧១.៣៣០	៦៥៩.៧២២.៩៥៦	៣៨៥.២០០.១៧៥	១.២០៤.១២៨	៣៨៣.៩៩៦.០៤៧
ឥណទានគណនីសាធារណៈ ប័ណ្ណឥណទាន	១៥១.៣៧៦.៦៧៨	១.០៨៣.៧១២	១៥០.២៩២.៩៦៦	១៣៤.៣៥៩.៣៤១	៨៩១.២៣០	១៣៣.៤៦៨.១១១	៦២៣.២១៧.៧៨៣	៤.៤៦១.៦៤២	៦១៨.៧៥៦.១៤១	៤៤៧.៣៧៩.៩៥៥	៣.៦៣០.៨៧១	៤៤៣.៧៤៩.០៨៤
ឥណទានទុនប្បិស	៤១.០៦០.៦០៤	៧២.២៨៦	៤០.៩៨៨.៣១៨	៤០.២៨០.០៧៨	៧៣៤.៩៩៦	៣៩.៥៤៦.១២២	២៦០.៥៨៣.០៥៧	៤.៥៣៤.៧៨៥	២៥៦.០៤៨.២៧២	១៦៤.១០៥.១១២	២.៩៩៤.២១១	១៦១.១១០.៩១១
ឥណទានគណនីបុគ្គលិក	២៨.៩៧២.៦៤៣	២៩.៣៨៩	២៨.៩៤៣.២៥៤	២៤.៥៩០.៥២៧	១០.១៨៨	២៤.៥៨០.៣៣៩	១១៩.២៨០.៣៧១	១២០.៩៩៥	១១៩.១៥៩.៣៧៦	៩៩.៧៧៤.៤០៧	៤១.៥០៦	៩៩.៧៣២.៩០១
ឥណទានពាណិជ្ជកម្ម	២១.០០៦.៦៨៥	២០.៦៣៦	២០.៩៨៦.០៤៩	១១.២០៨.២៣៧	១៣.៥៩១	១១.១៩៤.៦៤៦	៨៦.៤៨៤.៥២២	៨៤.៥៥៨	៨៦.៣៩៩.៥៦៤	៤៥.៦៦២.៣៥៨	៥៥.៣៧០	៤៥.៦០៦.៩៨៨
ឥណទានវិញ្ញាបនបត្រ	១៦.៥២០.២៤៧	១១៥.៤៩៩	១៦.៤០៤.៧៤៨	២៥.៣០៣.០៣៤	១៦០.៤៨៨	២៥.១៤២.៥៤៧	៦៨.០១៣.៤៥៧	៤៧៧.១៥៦	៦៧.៥៣៦.៧០១	១០៣.០៨៤.៥៦៥	៦៥៣.៨២៨	១០៣.៤៣០.៧៣៧
<b>សរុប</b>	<b>៦.២៧៤.៤២៦.៤៤៣</b>	<b>២៨.១៥៦.៩៦៨</b>	<b>៦.២៤៦.២៦៩.៤៨៥</b>	<b>៥.២៥៤.៦៤៧.៤២៥</b>	<b>២២.៤៨៨.៥០៥</b>	<b>៥.២៣២.០៨៩.៩២០</b>	<b>២៥.៨៣១.៤១៣.៧០៧</b>	<b>១១៥.៩២២.២៣៧</b>	<b>២៥.៧១៥.៨៩១.៤៧០</b>	<b>២១.៤០៧.៤៣៣.៦១១</b>	<b>៩២.០២៥.៥៧១</b>	<b>២១.៣១៥.៤០៨.០០០</b>

# ធនាគារ អេស៊ីប៊ីដា ភីអិលស៊ី និង ក្រុមហ៊ុនបុត្រសម្ព័ន្ធ

កំណត់សម្គាល់លើរបាយការណ៍ហិរញ្ញវត្ថុ (ត)

នាថ្ងៃទី៣១ ខែធ្នូ ឆ្នាំ២០២២ និងឆ្នាំ២០២១ និងសម្រាប់ដំណាច់ការិយបរិច្ឆេទដែលបានបញ្ជាក់

## ១០. ឥណទាន និងបុរេប្រទាន - សុទ្ធ (ត)

(ក) ឥណទាន និងបុរេប្រទានជាចំនួនដុល្លារតាមគណប្រតិទាន

	សម្ព័ន្ធធនាគារ				ធនាគារ			
	២០២២ ដុល្លារអាមេរិក	២០២១ ដុល្លារអាមេរិក	២០២២ កាន់រៀល (កំណត់សម្គាល់ ៥)	២០២១ កាន់រៀល (កំណត់សម្គាល់ ៥)	២០២២ ដុល្លារអាមេរិក	២០២១ ដុល្លារអាមេរិក	២០២២ កាន់រៀល (កំណត់សម្គាល់ ៥)	២០២១ កាន់រៀល (កំណត់សម្គាល់ ៥)
មិនលើសពី១ឆ្នាំ	១.៥៩១.១៤៦.៣៥៩	១.៣៥០.០៦០.០៤៦	៦.៥៥០.៧៤៩.៥៦០	៥.៥០០.១៤៤.៦២៧	១.៥៣៦.៤៥៣.៥៣៦	១.២៨២.៨៨៦.៩២៤	៦.៣២៧.២២៦.០០៨	៥.២២៦.៤៨១.៣២៨
លើស ១ឆ្នាំ ប៉ុន្តែមិនលើសពី៣ឆ្នាំ	២.១៩៣.៥០២.៥៣៣	១.៨៩៨.៣០៣.៩៤២	៩.០៣០.៦៤៩.៩២៨	៧.៧៣៣.៦៩០.២៦០	២.១៣៦.១០៩.៥៨៧	១.៨៣៦.៥៨៤.១៧០	៨.៧៩៤.៣៦៣.១៧០	៧.៤៨២.២៤៣.៩០៩
លើស ៣ឆ្នាំ ប៉ុន្តែមិនលើសពី៥ឆ្នាំ	១.៥៨៣.៩៧៩.៥៩៤	១.៣២៦.២០៣.០៣៦	៦.៥២១.២៤៣.៩៨៨	៥.៤០២.៩៥១.១៦៩	១.៥៥៧.៣០៥.៨២៧	១.២៩៤.០០០.២៥៤	៦.៤១១.៤២៨.០៩០	៥.២៧១.៧៥៧.០៣៥
លើសពី៥ឆ្នាំ	១.០៥៣.០២០.២៦៩	៨៥៤.០០៧.៥៥៣	៤.៣៣៥.២៨៤.៤៤៨	៣.៤៧៩.២២៦.៧៧១	១.០៤៤.១៥៧.៥០៣	៨៤១.១៧៦.០៧៧	៤.២៩៨.៧៩៦.៤៣៩	៣.៤២៦.៩៥១.៣៣៩
	<u>៦.៤២១.៦៤៨.៧៥៥</u>	<u>៥.៤២៨.៥៧៤.៥៧៧</u>	<u>២៦.៤៣៧.៩២៧.៩២៤</u>	<u>២២.១១៦.០១២.៨២៧</u>	<u>៦.២៧៤.៤២៦.៤៥៣</u>	<u>៥.២៥៤.៦៤៧.៤២៥</u>	<u>២៥.៨៣១.៨១៣.៧០៧</u>	<u>២១.៤០៧.៤៣៣.៦១១</u>

# ធនាគារ អេស៊ីប៊ីស៊ី ភីអិលស៊ី និង ក្រុមហ៊ុនបុត្រសម្ព័ន្ធ

កំណត់សម្គាល់លើរបាយការណ៍ហិរញ្ញវត្ថុ (ត)

នាថ្ងៃទី៣១ ខែធ្នូ ឆ្នាំ២០២២ និងឆ្នាំ២០២១ និងសម្រាប់ដំណាច់ការិយបរិច្ឆេទដែលបានបញ្ជាក់

## ១០. ឥណទាន និងបុរេប្រទាន - សុទ្ធ (ត)

ក្នុងឆ្នាំ ធនាគារ និងសម្ព័ន្ធធនាគារបានទទួលស្គាល់សំវិធានធនសម្រាប់ ការខាតបង់ឱនភាពនៃតម្លៃដូចខាងក្រោម៖

	សម្ព័ន្ធធនាគារ				ធនាគារ			
	២០២២ ដុល្លារអាមេរិក	២០២១ ដុល្លារអាមេរិក	២០២២ ពាន់រៀល (កំណត់សម្គាល់ ៥)	២០២១ ពាន់រៀល (កំណត់សម្គាល់ ៥)	២០២២ ដុល្លារអាមេរិក	២០២១ ដុល្លារអាមេរិក	២០២២ ពាន់រៀល (កំណត់សម្គាល់ ៥)	២០២១ ពាន់រៀល (កំណត់សម្គាល់ ៥)
សំវិធានធន(ការកត់ត្រាត្រឡប់)ការខាតបង់ ឱនភាពនៃតម្លៃលើ៖								
ឥណទាននិងបុរេប្រទាន	២០.០៤៥.៣១៣	១៣.៧៩៧.៩៤៧	៨១.៩២៥.១៩៤	៥៦.១៣០.០៤៨	១២.៧៦៣.៤០២	៤២៩.៥៣៨	៥២.១៦៤.០២៤	១.៧៤៧.៣៦០
ប្រាក់បញ្ញើនៅធនាគារផ្សេងៗ	(១៥៧.៧៥១)	(៨១.៣៨៥)	(៦៤៤.៧២៨)	(៣៣១.០៧៤)	១.៩៣៧	៧៨.៨២០	៧.៩១៧	៣២០.៦៤០
គណនីត្រូវទទួលផ្សេងៗ	៧៧.៤៤០	(១៧៤.៥៨៨)	៣១៦.៤៩៧	(៧១០.២២៤)	៣១.៤០៩	(១៩១.៦០៤)	១២៨.៣៦៩	(៧៧៩.៤៤៥)
ការវិនិយោគមូលបត្របំណុល	៦១៦.២០៥	-	២.៥១៨.៤៣០	-	៦១៦.២០៥	-	២.៥១៨.៤២៩	-
	២០.៥៨១.២០៧	១៣.៥៤១.៩៧៤	៨៤.១១៥.៣៩៣	៥៥.០៨៨.៧៥០	១៣.៤១២.៩៥៣	៣១៦.៧៥៤	៥៤.៨១៨.៧៣៩	១.២៨៨.៥៥៥
កិច្ចសន្យាក្រៅតារាងតុល្យការ	(២.៥៨៨)	(១៣៩.៤៤៩)	(១០.៥៧៧)	(៥៦៧.២៧៩)	(៦៦.៧៩៤)	(៣៨០.៥៦៩)	(២៧២.៩៨៧)	(១.៥៤៤.១៥៥)
	២០.៥៧៨.៦១៩	១៣.៤០២.៥២៥	៨៤.១០៤.៨១៦	៥៤.៥២១.៤៧១	១៣.៣៤៦.១៥៩	(៦៣.៨១៥)	៥៤.៥៤៥.៧៥២	(២៥៥.៦០០)



# ធនាគារ អេស៊ីប៊ីដា ភីអិលស៊ី និង ក្រុមហ៊ុនបុត្រសម្ព័ន្ធ

កំណត់សម្គាល់លើរបាយការណ៍ហិរញ្ញវត្ថុ (ត)

នាថ្ងៃទី៣១ ខែធ្នូ ឆ្នាំ២០២២ និងឆ្នាំ២០២១ និងសម្រាប់ដំណាច់ការិយបរិច្ឆេទដែលបានបញ្ជាក់

## ១០. ឥណទាន និងបុរេប្រទាន - សុទ្ធ (ត)

បម្រែបម្រួលសំវិធានធនការខាតបង់ឱនភាពនៃតម្លៃក្នុងឆ្នាំ មានដូចខាងក្រោម៖

	សម្ព័ន្ធធនាគារ				ធនាគារ			
	២០២២	២០២១	២០២២	២០២១	២០២២	២០២១	២០២២	២០២១
	ដុល្លារអាមេរិក	ដុល្លារអាមេរិក	លាន់រៀល (កំណត់សម្គាល់ ៥)	លាន់រៀល (កំណត់សម្គាល់ ៥)	ដុល្លារអាមេរិក	ដុល្លារអាមេរិក	លាន់រៀល (កំណត់សម្គាល់ ៥)	លាន់រៀល (កំណត់សម្គាល់ ៥)
នាដើមឆ្នាំ	៣៤.៦២១.០៧៤	៣៥.៣៤២.៥៤៧	១៤១.០៤៦.២៥៦	១៤២.៩៦០.៦០២	២២.៥៨៨.៥០៥	៣១.២០៩.៣៨៩	៩២.០២៥.៥៧១	១២៦.២៤១.៩៧៨
សំវិធានធនសម្រាប់ការ								
ខាតបង់ឱនភាពនៃតម្លៃក្នុងឆ្នាំ	២០.០៤៥.៣១៣	១៣.៧៩៧.៩៤៧	៨១.៩២៥.១៩៤	៥៦.១៣០.០៤៨	១២.៧៦៣.៤០២	៤២.៩៥៣	៥២.១៦៤.០២៤	១.៧៤៧.៣៦០
លុបចេញពីបញ្ជីក្នុងឆ្នាំ	(៨.៧៩៤.៤៧០)	(១១.៣៩៣.៧១៦)	(៣៥.៩៤២.៩៩៩)	(៤៦.៣៤៩.៦៣៧)	(៦.៩៥៧.៦៣៦)	(៨.២៨១.៧៤៦)	(២៨.៤៣៥.៨៥៤)	(៣៣.៦៩០.១៤៣)
លម្អៀងពីការប្តូររូបិយប័ណ្ណ	(៣.៦២៩.២៥៥)	(៣.១២៥.៧០៤)	(១៤.៨៣២.៧៦៥)	(១២.៧១៥.៣៦៤)	(២៣៧.៣០៣)	(៧៦៨.៦៧៦)	(៩៦៩.៨៥៧)	(៣.១២៦.៩៧៤)
លម្អៀងពីអត្រាប្តូររូបិយប័ណ្ណ	-	-	១.៧១៧.៣៥៣	១.០២០.៦០៧	-	-	១.១៣៨.៣៥៧	៨៥៣.៣៥០
នាដំណាច់ឆ្នាំ	៤២.២៤២.៦៦២	៣៤.៦២១.០៧៤	១៧៣.៩១៣.០៣៩	១៤១.០៤៦.២៥៦	២៤.១៤៦.៩៦៨	២២.៥៨៨.៥០៥	១១៥.៩២២.២៣៧	៩២.០២៥.៥៧១

# ធនាគារ អេស៊ីប៊ីស៊ី ភីអិលស៊ី និង ក្រុមហ៊ុនបុត្រសម្ព័ន្ធ

កំណត់សម្គាល់លើរបាយការណ៍ហិរញ្ញវត្ថុ (ត)

នាថ្ងៃទី៣១ ខែធ្នូ ឆ្នាំ២០២២ និងឆ្នាំ២០២១ និងសម្រាប់ដំណាច់ការិយបរិច្ឆេទដែលបានបញ្ជប់

## ១១. ទ្រព្យសកម្មផ្សេងៗ

	សម្ព័ន្ធធនាគារ				ធនាគារ			
	២០២២ ដុល្លារអាមេរិក	២០២១ ដុល្លារអាមេរិក	២០២២ ពាន់រៀល (កំណត់សម្គាល់ ៥)	២០២១ ពាន់រៀល (កំណត់សម្គាល់ ៥)	២០២២ ដុល្លារអាមេរិក	២០២១ ដុល្លារអាមេរិក	២០២២ ពាន់រៀល (កំណត់សម្គាល់ ៥)	២០២១ ពាន់រៀល (កំណត់សម្គាល់ ៥)
ការទូទាត់ជាមុន និងបុរេប្រទាន	១៣.០៥៤.២៧៣	១៧.៨៥៤.៤៨៤	៥៣.៧៤៤.៤៤២	៧២.៧៣៩.១៦៨	១២.៣៥៣.០២៣	១៦.១៣៨.៣៥១	៥០.៨៥៧.៣៩៦	៦៥.៧៤៧.៦៤២
ការផ្គត់ផ្គង់សម្ភារការិយាល័យ	៤.៣១៤.១០៩	២.៨២០.៣៨១	១៧.៧៦១.១៨៧	១១.៤៩០.២៣២	៤.១១១.៤១០	២.៦៧៣.៨២៨	១៦.៩២៨.៣២២	១០.៨៩៣.១៧៥
ប្រាក់ទទួលបានពី Western Union និង Visa	២.៣៤៤.៦៤១	២.១៧២.៣២៧	៩.៦៥២.៨៨៧	៨.៨៥០.០៦០	២.៣១០.៩៣៣	២.០៧៩.២៨៦	៩.៥១៤.១១១	៨.៤៧១.០១១
ពន្ធប្រាក់ចំណេញត្រូវទទួល	៣.២៤៤.៥៧៨	២.៧៧៨.៣៦៩	១៣.៣៧៤.៣៩៦	១១.៣១៩.០៧៥	៣.១៦៤.៥២២	២.៧០៧.៥៩៧	១៣.០២៨.៣៣៧	១១.០៣០.៧៥០
ផ្សេងៗ	៥៥.៨៥៦.៩៦៥	២.៥១៥.៦២៩	២២៩.៩៦៣.១២៤	១០.២៤៨.៦៧៣	៥៥.៧០១.៨៤៧	២.៤៥០.៤៥១	២២៩.៣២៤.៥០៥	៩.៩៨៣.១៣៩
	៧៨.៨១៨.៥៦៦	២៨.១៤១.១៩០	៣២៤.៤៩៦.០៣៦	១១៤.៦៤៧.២០៨	៧៧.៦៤២.១៣៥	២៦.០៤៩.៥១៣	៣១៩.៦៥២.៦៧១	១០៦.១២៥.៧១៧

	សម្ព័ន្ធធនាគារ				ធនាគារ			
	២០២២ ដុល្លារអាមេរិក	២០២១ ដុល្លារអាមេរិក	២០២២ ពាន់រៀល (កំណត់សម្គាល់ ៥)	២០២១ ពាន់រៀល (កំណត់សម្គាល់ ៥)	២០២២ ដុល្លារអាមេរិក	២០២១ ដុល្លារអាមេរិក	២០២២ ពាន់រៀល (កំណត់សម្គាល់ ៥)	២០២១ ពាន់រៀល (កំណត់សម្គាល់ ៥)
ទ្រព្យសកម្មរយៈពេលខ្លី	៦៥.០៧៩.០៧០	១៧.៩៩៥.៤០២	២៦៧.៩៣០.៥៣១	៧៣.៣១៣.២៦៨	៦៤.១៩៤.៦៣៤	១៦.២៦៩.៤៤១	២៦៤.២៨៩.៣០៩	៦៦.២៨១.៧០៥
ទ្រព្យសកម្មរយៈពេលវែង	១៣.៧៣៩.៤៩៦	១០.១៤៥.៧៨៨	៥៦.៥៦៥.៥០៥	៤១.៣៣៣.៩៤០	១៣.៤៤៧.៥០១	៩.៧៨០.០៧២	៥៥.៣៦៣.៣៦២	៣៩.៨៤៤.០១២
	៧៨.៨១៨.៥៦៦	២៨.១៤១.១៩០	៣២៤.៤៩៦.០៣៦	១១៤.៦៤៧.២០៨	៧៧.៦៤២.១៣៥	២៦.០៤៩.៥១៣	៣១៩.៦៥២.៦៧១	១០៦.១២៥.៧១៧

# ធនាគារ អេស៊ីលីដា ភីអិលស៊ី និង ក្រុមហ៊ុនបុត្រសម្ព័ន្ធ

កំណត់សម្គាល់លើរបាយការណ៍ហិរញ្ញវត្ថុ (ត)

នាថ្ងៃទី៣១ ខែធ្នូ ឆ្នាំ២០២២ និងឆ្នាំ២០២១ និងសម្រាប់ដំណាច់ការិយបរិច្ឆេទដែលបានបញ្ជប់

## ១២. ប្រាក់បញ្ញើតាមច្បាប់

		សម្ព័ន្ធធនាគារ				ធនាគារ			
		២០២២	២០២១	២០២២	២០២១	២០២២	២០២១	២០២២	២០២១
		ដុល្លារអាមេរិក	ដុល្លារអាមេរិក	ពាន់រៀល (កំណត់សម្គាល់ ៥)	ពាន់រៀល (កំណត់សម្គាល់ ៥)	ដុល្លារអាមេរិក	ដុល្លារអាមេរិក	ពាន់រៀល (កំណត់សម្គាល់ ៥)	ពាន់រៀល (កំណត់សម្គាល់ ៥)
ជាមួយធនាគារកណ្តាល	(ក)	៤៧៩.៥៥៦.០៧៧	៤១២.៩៨៦.៤៥៤	១.៩៧៤.៣៣២.៣៦៨	១.៦៨២.៥០៦.៨១៤	៤៧៩.៥៥៦.០៧៦	៤១២.៩៨៦.៤៥៤	១.៩៧៤.៣៣២.៣៦៥	១.៦៨២.៥០៦.៨១៤
ជាមួយធនាគារកណ្តាលផ្សេងៗ	(ខ)	២.៥៣២.០២១	២.២២៥.០៤៧	១០.៤២៤.៣៣០	៩.០៦៤.៨៤១	-	-	-	-
ផ្សេងៗ	(គ)	២៤២.៨៩៥	២៤៥.៤៥៩	១.០០០.០០០	១.០០០.០០០	-	-	-	-
		<u>៤៨២.៣៣០.៩៩៣</u>	<u>៤១៥.៤៥៦.៩៦០</u>	<u>១.៩៨៥.៧៥៦.៦៩៨</u>	<u>១.៦៩២.៥៧១.៦៥៥</u>	<u>៤៧៩.៥៥៦.០៧៦</u>	<u>៤១២.៩៨៦.៤៥៤</u>	<u>១.៩៧៤.៣៣២.៣៦៥</u>	<u>១.៦៨២.៥០៦.៨១៤</u>

### (ក) ជាមួយធនាគារកណ្តាល

#### (i) ទុនបម្រុងកាតព្វកិច្ច

ទុនបម្រុងកាតព្វកិច្ច គឺជាទុនបម្រុងអប្បបរមាដែលត្រូវបានគណនាតាមអត្រា ៨% ចំពោះប្រាក់រៀល និង ១២,៥០% ចំពោះរូបិយប័ណ្ណផ្សេងៗ នៃប្រាក់បញ្ញើសរុបរបស់អតិថិជន ប្រាក់បញ្ញើរបស់ធនាគារអនិវាសនជន និង គ្រឹះស្ថានហិរញ្ញវត្ថុ និង ប្រាក់កម្ចីអនិវាសនជន។ យោងតាមប្រកាសរបស់ធនាគារជាតិ នៃ កម្ពុជា លេខ ៨៧-០១៨-២៨២ប្រ.ក. ស្តីពីការរក្សាទុនបម្រុងកាតព្វកិច្ចចំពោះប្រាក់បញ្ញើនិងប្រាក់កម្ចីរបស់ធនាគារពាណិជ្ជ។ ទុនបម្រុងកាតព្វកិច្ចសម្រាប់រូបិយប័ណ្ណប្រាក់រៀល និងរូបិយប័ណ្ណផ្សេងទៀតមិនមានការប្រាក់ទេចាប់តាំងពីថ្ងៃទី២៩ ខែសីហា ឆ្នាំ២០១៨។

ដើម្បីចូលរួមកាត់បន្ថយផលប៉ះពាល់ពីការឆ្លងរាលដាលជំងឺកូវីដ-១៩ មកលើសេដ្ឋកិច្ចរបស់ប្រទេសកម្ពុជា ធនាគារជាតិ នៃ កម្ពុជាបានចេញសេចក្តីថ្លែងការណ៍កាលពីថ្ងៃទី១៨ ខែមីនា ឆ្នាំ២០២០ ដោយប្រកាសកាត់បន្ថយអត្រាទុនបម្រុងកាតព្វកិច្ច ចំពោះប្រាក់រៀលពី៨% មកត្រឹម ៧% និងរូបិយប័ណ្ណបរទេសពី១២,៥០% មកត្រឹម ៧%។

ទុនបម្រុងកាតព្វកិច្ចមានចំនួន ៤៣៦.២៣៩.៧៧៤ ដុល្លារអាមេរិក នាថ្ងៃទី៣១ ខែធ្នូ ឆ្នាំ២០២២ និងមានចំនួន ៣៦៩.៦៧០.១៥២ ដុល្លារអាមេរិក ឆ្នាំ២០២១។

# **ធនាគារ អេស៊ីលីដា ភីអិលស៊ី និង ក្រុមហ៊ុនបុត្រសម្ព័ន្ធ**

## **កំណត់សម្គាល់លើរបាយការណ៍ហិរញ្ញវត្ថុ (ត)**

**នាថ្ងៃទី៣១ ខែធ្នូ ឆ្នាំ២០២២ និងឆ្នាំ២០២១ និងសម្រាប់ដំណាច់ការិយបរិច្ឆេទដែលបានបញ្ជប់**

### **១២. ប្រាក់បញ្ញើតាមច្បាប់ (ត)**

#### **(ក) ជាមួយធនាគារកណ្តាល (ត)**

##### *(ii) ការធានាដើមទុន*

យោងតាមប្រកាសរបស់ធនាគារជាតិ នៃ កម្ពុជា លេខ ៨៧-០១-១៣៦ប្រ.ក. ចុះថ្ងៃទី១៥ ខែតុលា ឆ្នាំ២០០១ ស្តីពី ប្រាក់តម្កល់ធានាលើដើមទុន តម្រូវឱ្យធនាគារតម្កល់ប្រាក់ចំនួន ១០% នៃដើមទុនចុះបញ្ជីនៅធនាគារកណ្តាល។ ប្រាក់តម្កល់នេះនឹងត្រូវបង្វិលជូនធនាគារវិញ នៅពេលធនាគារស្ម័គ្រចិត្តបញ្ចប់ប្រតិបត្តិការអាជីវកម្មរបស់ខ្លួន នៅក្នុង ព្រះរាជាណាចក្រកម្ពុជា ហើយប្រាក់តម្កល់នេះមិនសម្រាប់ប្រើក្នុងប្រតិបត្តិការប្រចាំថ្ងៃរបស់ធនាគារទេ។ នាថ្ងៃទី៣១ ខែធ្នូ ឆ្នាំ២០២២ និងឆ្នាំ២០២១ ប្រាក់តម្កល់ធានាលើដើមទុនមានចំនួន ៤៣.៣១៦.៣០២ ដុល្លារអាមេរិកនិង ៤៣.៣១៦.៣០២ ដុល្លារអាមេរិក។ ប្រាក់តម្កល់ធានាលើដើមទុន គឺទទួលបានការប្រាក់នូវអត្រា ១/៤ នៃ London Interbank Offered Rate ("LIBOR") ក្នុងមូលដ្ឋាន៦ខែ។ យោងតាមប្រកាសរបស់ធនាគារជាតិ នៃ កម្ពុជា លេខ ៨៥-០២១- ២៨៨ប្រ.ក. ចុះថ្ងៃទី២៩ ខែធ្នូ ឆ្នាំ២០២១ តម្រូវឱ្យធនាគារ និងស្ថាប័នហិរញ្ញវត្ថុប្រើប្រាស់អត្រា Secured Overnight Financing Rate ជំនួស LIBOR ចាប់ពីថ្ងៃទី០៣ ខែមករា ឆ្នាំ២០២២ តទៅ។

#### **(ខ) ជាមួយធនាគារកណ្តាលផ្សេងៗ**

ទាំងនេះគឺជាប្រាក់បញ្ញើតាមច្បាប់របស់ធនាគារ អេស៊ីលីដា ឡាវ លីមីធីត ដែលត្រូវបានរក្សាទុកជាមួយ ធនាគារជាតិឡាវ ដោយអនុលោមតាមបទប្បញ្ញត្តិរបស់ធនាគារជាតិឡាវ។ ប្រាក់បញ្ញើតាមច្បាប់ទាំងនេះរួមមាន ទុនបម្រុងកាតព្វកិច្ច ដែលត្រូវបានគណនាចំនួន ៥% នៃប្រាក់បញ្ញើរបស់អតិថិជនជារូបិយប័ណ្ណក្នុងស្រុក និង ៥% នៃ ប្រាក់បញ្ញើជារូបិយប័ណ្ណបរទេស និងការធានាដើមទុននៃភាគហ៊ុននោះ។ ប្រាក់បញ្ញើតាមច្បាប់មិនមានការប្រាក់ទេ។

#### **(គ) ផ្សេងៗ**

អនុលោមតាមប្រកាសលេខ ០០៩ ស្តីពីការផ្តល់អាជ្ញាប័ណ្ណដល់ក្រុមហ៊ុនមូលបត្រ និងក្រុមហ៊ុនតំណាងមូល បត្រដែលចេញផ្សាយដោយ គ.ម.ក (បច្ចុប្បន្នគឺជា ន.ម.ក) ACS ត្រូវបានតម្រូវឱ្យដាក់ប្រាក់តម្កល់ទៅក្នុងគណនីរបស់ គណៈកម្មការមូលបត្រ កម្ពុជា ដែលរក្សាទុកនៅធនាគារជាតិ នៃ កម្ពុជា ចំនួន ១.០០០.០០០.០០០ រៀល (សមមូលនឹង ២៤២.៨៩៥ ដុល្លារអាមេរិក) ដើម្បីធ្វើប្រតិបត្តិការជាល្បួញមូលបត្រនៅក្នុងព្រះរាជាណាចក្រកម្ពុជា។ ប្រាក់បញ្ញើតាម ច្បាប់មិនមានការប្រាក់ទេ ។

# ធនាគារ អេស៊ីលីដា ភីអិលស៊ី និង ក្រុមហ៊ុនបុត្រសម្ព័ន្ធ

## កំណត់សម្គាល់លើរបាយការណ៍ហិរញ្ញវត្ថុ (ត)

នាថ្ងៃទី៣១ ខែធ្នូ ឆ្នាំ២០២២ និងឆ្នាំ២០២១ និងសម្រាប់ដំណាច់ការិយបរិច្ឆេទដែលបានបញ្ជប់

### ១៣. ការវិនិយោគលើក្រុមហ៊ុនបុត្រសម្ព័ន្ធ

	ធនាគារ			
	២០២២ ដុល្លារអាមេរិក	២០២១ ដុល្លារអាមេរិក	២០២២ ពាន់រៀល (កំណត់សម្គាល់ ៥)	២០២១ ពាន់រៀល (កំណត់សម្គាល់ ៥)
ភាគហ៊ុនធម្មតាដែលមិនត្រូវបានចុះបញ្ជីលើ ផ្សារភាគហ៊ុនតាមផ្ទៃដើម				
ធនាគារ អេស៊ីលីដា ឡាវ លីមីតធីត (ក)	៤៩.៣៨៩.៥៦៦	៤៩.៣៨៩.៥៦៦	២០៣.៣៣៦.៨៤៣	២០១.២១៣.០៩២
ក្រុមហ៊ុន អេស៊ីលីដា ស៊ីឃ្យូរីធី ភីអិលស៊ី (ខ)	២.០១០.០០០	២.០១០.០០០	៨.២៧៥.១៧០	៨.១៨៨.៧៤០
វិទ្យាស្ថាន ពាណិជ្ជសាស្ត្រ អេស៊ីលីដា ឯ.ក (គ)	១៩.៨០៥.០០០	១៩.៨០៥.០០០	៨១.៥៣៧.១៨៥	៨០.៦៨៥.៥៧០
ស្ថាប័នមីក្រូហិរញ្ញវត្ថុ អេស៊ីលីដា មីយ៉ាន់ម៉ា (ឃ)	១៩.៩១៣.១៥០	១៩.៩១៣.១៥០	៨១.៩៨២.៤៣៩	៨១.១២៦.១៧៣
	<u>៩១.១១៧.៧១៦</u>	<u>៩១.១១៧.៧១៦</u>	<u>៣៧៥.១៣១.៦៣៧</u>	<u>៣៧១.២១៣.៥៧៥</u>

លម្អិតពីក្រុមហ៊ុនបុត្រសម្ព័ន្ធរបស់ធនាគារមានដូចខាងក្រោម៖

	ជាម្ចាស់ភាគហ៊ុន និងមានសិទ្ធិបោះឆ្នោត	
	២០២២	២០២១
ឈ្មោះក្រុមហ៊ុនបុត្រសម្ព័ន្ធ		
ធនាគារ អេស៊ីលីដា ឡាវ លីមីតធីត (ក)	៩៩,៩០%	៩៩,៩០%
ក្រុមហ៊ុន អេស៊ីលីដា ស៊ីឃ្យូរីធី ភីអិលស៊ី (ខ)	១០០%	១០០%
វិទ្យាស្ថាន ពាណិជ្ជសាស្ត្រ អេស៊ីលីដា ឯ.ក (គ)	៧៦,៦០៩%	៧៦,៦០៩%
ស្ថាប័នមីក្រូហិរញ្ញវត្ថុ អេស៊ីលីដា មីយ៉ាន់ម៉ា (ឃ)	១០០%	១០០%

### (ក) ធនាគារ អេស៊ីលីដា ឡាវ លីមីតធីត

ABL ត្រូវបានបង្កើតឡើងនៅសាធារណរដ្ឋប្រជាធិបតេយ្យប្រជាមានិតឡាវ នៅថ្ងៃទី១៣ ខែធ្នូ ឆ្នាំ២០០៧ ដោយបានទទួលអាជ្ញាប័ណ្ណជាលើកដំបូងពីធនាគារជាតិ ឡាវ។ សកម្មភាពអាជីវកម្មចម្បងរបស់ ABL គឺការផ្តល់សេវាធនាគារ និងសេវាហិរញ្ញវត្ថុផ្សេងៗទៀតនៅ សាធារណរដ្ឋប្រជាធិបតេយ្យប្រជាមានិតឡាវ។

ធនាគារ កាន់កាប់ភាគហ៊ុនរបស់ ABL ចំនួន ៩៩,៩០% ។ ធនាគារ ធ្វើការវិនិយោគដំបូងនៅឆ្នាំ២០០៨ នៅ ABL នូវទឹកប្រាក់ចំនួន ៥.៤៧៧.៣៩៩ ដុល្លារអាមេរិក។ នៅឆ្នាំ២០០៩ ធនាគារធ្វើការលក់ភាគហ៊ុនទៅក្រុមហ៊ុន International Finance Corporation ("IFC") នូវទឹកប្រាក់ចំនួន ៨៧៦.៣៨៤ ដុល្លារអាមេរិក ដែលធ្វើឱ្យថយចុះការវិនិយោគនៅ ABL នៅត្រឹមចំនួន ៤.៦០១.០១៥ ដុល្លារអាមេរិក។ នៅឆ្នាំ២០១០ ធនាគារធ្វើការបន្ថែមដើមទុនទៅ ABL ចំនួន ៥.៩៦៦.៩៦៩ដុល្លារអាមេរិក ដោយនាំឱ្យកើនឡើងការវិនិយោគដល់ ១០.៥៦៧.៩៨៤ ដុល្លារអាមេរិក។

# **ធនាគារ អេស៊ីលីដា ភីអិលស៊ី និង ក្រុមហ៊ុនបុត្រសម្ព័ន្ធ**

## **កំណត់សម្គាល់លើរបាយការណ៍ហិរញ្ញវត្ថុ (ត)**

**នាថ្ងៃទី៣១ ខែធ្នូ ឆ្នាំ២០២២ និងឆ្នាំ២០២១ និងសម្រាប់ដំណាច់ការិយបរិច្ឆេទដែលបានបញ្ចប់**

### **១៣. ការវិនិយោគលើក្រុមហ៊ុនបុត្រសម្ព័ន្ធ (ត)**

#### **(ក) ធនាគារ អេស៊ីលីដា ឡាវ លីមីតធីត (ត)**

នៅឆ្នាំ២០១៨ ធនាគារធ្វើការទិញភាគហ៊ុនពី FMO, Stichting Triodos Doen, Triodos Fair Share Fund និង IFC ចំនួន ២៨.៨៧៥.០៩៨ ដុល្លារអាមេរិក និងធ្វើការបន្ថែមដើមទុនទៅ ABL ចំនួន ៩.៩៤៦.៤៨៤ ដុល្លារអាមេរិក ដោយធ្វើឱ្យកើនឡើង ការវិនិយោគនៅ ABL ដល់ ៤៩.៣៨៩.៥៦៦ ដុល្លារអាមេរិក។ នាថ្ងៃទី៣១ ខែធ្នូ ឆ្នាំ២០២២ ការវិនិយោគនៅក្នុង ABL គឺនៅ ដដែល។

#### **ស្ថានភាពនៃប្រតិបត្តិការ**

យោងតាមរបាយការណ៍ចុងក្រោយពីការិយាល័យស្ថិតិរបស់ប្រទេសឡាវ អត្រាអតិផរណាពីមួយឆ្នាំទៅមួយឆ្នាំ បានកើនឡើងឆ្នាំនេះដល់កម្រិតខ្ពស់ថ្មីរហូតដល់ ៣៨,៤៦% នៅក្នុងខែវិច្ឆិកា កើនពី ៣៦,៧៥% ក្នុងខែតុលា ៣៤,០៥% នៅ ក្នុងខែកញ្ញា ៣០,០១% នៅក្នុងខែសីហា ២៥,៦២% នៅក្នុងខែកក្កដា ២៣,៦១% នៅក្នុងខែមិថុនា និង ១២,៨១% នៅក្នុងឧសភា។ សន្ទស្សន៍តម្លៃទំនិញប្រើប្រាស់បានកើនឡើងលើសពីការរំពឹងទុកចាប់តាំងពីដើមឆ្នាំមកម៉្លេះ ដែលបានកើនឡើង ចំនួន ១៦៦,១៨% លើសពីខែតុលាដែលមានចំនួនត្រឹម ១៦៤,៣១% យោងតាមតួលេខដែលបានបង្ហាញនៅលើគេហទំព័រ របស់ធនាគារជាតិឡាវ។ ការធ្លាក់ចុះនៃសេដ្ឋកិច្ចពិភពលោក ជម្លោះរវាងមហាអំណាចធំៗ និងការធ្លាក់ចុះនៃប្រាក់ឡាវគីប (LAK) គឺជាកត្តាចម្បងមួយចំនួនដែលជំរុញឱ្យមានអតិផរណានៅក្នុងប្រទេសឡាវ។ ការហាក់ឡើងខ្ពស់នៃតម្លៃប្រេងឥន្ធនៈ និងមូលហេតុបានធ្វើឱ្យប្រទេសជាច្រើនកត់ត្រាអតិផរណាខ្ពស់បំផុតរបស់ពួកគេក្នុងរយៈពេល ៤០ ឆ្នាំមកនេះ។ លើសពីនេះ ការដំឡើង អត្រាការប្រាក់នៅសហរដ្ឋអាមេរិកកំពុងធ្វើឱ្យស្ថានភាពការណ៍កាន់តែធ្ងន់ធ្ងរឡើងតាមរយៈការបង្កើន តម្លៃប្រាក់ដុល្លារឱ្យកាន់តែរឹងមាំ។ សេដ្ឋកិច្ចរបស់ប្រទេសឡាវបានកើនឡើងចំនួន ៤,៤% ពេញមួយឆ្នាំ២០២២។ ការធ្លាក់ ចុះតម្លៃនៃ LAK គឺជាបញ្ហាចម្បងរបស់ប្រជាជនឡាវ ជាមួយនឹងតម្លៃកើនឡើងឥតឈប់ឈរជាច្រើនខែ ដែលបានបន្ថែមភាព តានតឹងនាពេលអនាគត។ យោងតាមរបាយការណ៍របស់រដ្ឋាភិបាល LAK បានធ្លាក់ចុះក្នុងតម្លៃ ១៩,៤៥% បើធៀបនឹងប្រាក់ ដុល្លារអាមេរិក និងធ្លាក់ចុះចំនួន ១៨,០២% ធៀបនឹងប្រាក់បាតថៃក្នុងរយៈពេលប្រាំបួនខែកន្លងមកនេះ។

# ធនាគារ អេស៊ីលីដា ភីអិលស៊ី និង ក្រុមហ៊ុនបុត្រសម្ព័ន្ធ

## កំណត់សម្គាល់លើរបាយការណ៍ហិរញ្ញវត្ថុ (ត)

នាថ្ងៃទី៣១ ខែធ្នូ ឆ្នាំ២០២២ និងឆ្នាំ២០២១ និងសម្រាប់ដំណាច់ការិយបរិច្ឆេទដែលបានបញ្ជប់

### ១៣. ការវិនិយោគលើក្រុមហ៊ុនបុត្រសម្ព័ន្ធ (ត)

#### (ក) ធនាគារ អេស៊ីលីដា ឡាវ លីមីតធីត (ត)

##### ស្ថានភាពនៃប្រតិបត្តិការ (ត)

ក្នុងនាមរដ្ឋាភិបាល ទេសាភិបាលរបស់ធនាគារជាតិឡាវ បានជូនដំណឹងដល់សមាជិកសភាជាតិកាលពីខែវិច្ឆិកា ឆ្នាំ២០២២ថា ធនាគារជាតិឡាវនឹងព្យាយាមកាត់បន្ថយអត្រាអតិផរណាឱ្យនៅត្រឹម ៩% នៅឆ្នាំ២០២៣។ ការហាក់ឡើងខ្ពស់នៃអត្រាអតិផរណា ធ្វើឱ្យប្រជាជនមានការលំបាកយ៉ាងខ្លាំង ហើយពួកគាត់មានការព្រួយបារម្ភនឹងស្ថានភាពជីវភាពរស់នៅរបស់ពួកគេ នៅពេលដែលតម្លៃនៅគ្រប់ប្រភេទទំនិញទាំងអស់បានកើនឡើងដល់កម្រិតខ្ពស់បំផុត។ ទេសាភិបាលធនាគារជាតិឡាវ បានមានប្រសាសន៍ថា ធនាគារជាតិនឹងធ្វើការសម្រួល និងកែលម្អជាបន្ទាន់នូវវិធានការណ៍ ដើម្បីធ្វើឱ្យអតិផរណាស្ថិតនៅក្រោមការគ្រប់គ្រង និងកាត់បន្ថយអត្រាអតិផរណា ៩% នៅឆ្នាំក្រោយ។ ក្នុងពេលដំណាលគ្នានេះ ធនាគារជាតិឡាវនឹងដោះស្រាយបញ្ហាហិរញ្ញវត្ថុ និងរូបិយវត្ថុដែលមិនទាន់បានដោះស្រាយផ្សេងៗទៀត។ រដ្ឋាភិបាលកំពុងផ្តល់អាទិភាពដល់ស្ថិរភាពនៃ LAK និងបទប្បញ្ញត្តិនៃអត្រាប្តូរប្រាក់ ក៏ដូចជាការគ្រប់គ្រងនៃការផ្គត់ផ្គង់ប្រាក់ និងការធ្វើឱ្យប្រសើរឡើងនូវទុនបម្រុងរូបិយប័ណ្ណបរទេស ទន្ទឹមនឹងនេះដែរ ក៏បានលើកទឹកចិត្តឱ្យធនាគារពាណិជ្ជកម្មទាក់ទាញអ្នកដាក់ប្រាក់បញ្ញើឱ្យបានកាន់តែច្រើនឡើង។ ធនាគារជាតិឡាវនឹងលើកទឹកចិត្តឱ្យធនាគារពាណិជ្ជកម្មដើមទុន ឬបង្កើនចំនួនអ្នកដាក់ប្រាក់បញ្ញើខណៈនៅតែបន្តផ្តល់ប្រាក់កម្ចីដល់ស្ថាប័នវិនិយោគប្រកបដោយប្រសិទ្ធភាព ជាពិសេសអ្នកដែលមានគម្រោងផលិតទំនិញសម្រាប់ផ្គត់ផ្គង់ក្នុងស្រុក ដើម្បីកាត់បន្ថយការនាំចូល។ សហគ្រាសធុនតូចបំផុត ធុនតូច និងមធ្យម ("MSMEs") នឹងត្រូវបានផ្តល់អាទិភាពក្នុងការទទួលបានមូលនិធិ ដូច្នេះពួកគេអាចជំរុញការរួមចំណែកដល់ផលិតផលក្នុងស្រុកសរុប។

ប្រាក់តម្កល់តាមបទប្បញ្ញត្តិជាមួយធនាគារជាតិឡាវរួមបញ្ចូលទាំងទុនបម្រុងកាតព្វកិច្ច និងទុនបម្រុងដើមទុនដែលបានចុះបញ្ជី។ សមតុល្យទាំងនេះ មិនទទួលបានការប្រាក់ឡើយ។ នៅក្រោមបទប្បញ្ញត្តិរបស់ធនាគារជាតិឡាវ ធនាគារតម្រូវឱ្យរក្សាទុកសាច់ប្រាក់បម្រុងដាក់លាក់ជាមួយធនាគារជាតិឡាវ ក្នុងទម្រង់ជាទុនបម្រុងកាតព្វកិច្ច ដែលត្រូវបានគណនាក្នុងអត្រា ៥% នៃរូបិយប័ណ្ណ LAK និង ៥% សម្រាប់រូបិយប័ណ្ណបរទេស (ឆ្នាំ២០២១៖ មានអត្រា ៣% និង ៥% រៀងគ្នា) លើមូលដ្ឋានជារៀងរាល់ពីរដងក្នុងមួយខែ នៃប្រាក់បញ្ញើរបស់អតិថិជនដែលមានឥណ្ឌូប្រតិទាន តិចជាង ១២ខែ។ ការបង្កើននូវទុនបម្រុងកាតព្វកិច្ចមានន័យថាធនាគារជាតិឡាវអាចកាត់បន្ថយការផ្គត់ផ្គង់សាច់ប្រាក់ ដែលអាចឱ្យធ្វើការគ្រប់គ្រង ការផ្គត់ផ្គង់សាច់ប្រាក់ និងទប់ស្កាត់អតិផរណាបានប្រសើរជាងមុន ក៏ដូចជាការឆ្លើយតបទៅនឹងវិបត្តិសេដ្ឋកិច្ចក្នុងប្រទេសផងដែរ។

# **ធនាគារ អេស៊ីលីដា ភីអិលស៊ី និង ក្រុមហ៊ុនបុត្រសម្ព័ន្ធ**

**កំណត់សម្គាល់លើរបាយការណ៍ហិរញ្ញវត្ថុ (ត)**  
**នាថ្ងៃទី៣១ ខែធ្នូ ឆ្នាំ២០២២ និងឆ្នាំ២០២១ និងសម្រាប់ដំណាច់ការិយបរិច្ឆេទដែលបានបញ្ជប់**

## **១៣. ការវិនិយោគលើក្រុមហ៊ុនបុត្រសម្ព័ន្ធ (ត)**

### **(ក) ធនាគារ អេស៊ីលីដា ឡាវ លីមីធីត (ត)**

#### **ស្ថានភាពនៃប្រតិបត្តិការ (ត)**

គិតត្រឹមខែធ្នូ ឆ្នាំ២០២២ អត្រាប្តូរប្រាក់នៅតែបន្តការប្រែប្រួល ដែលមានផលប៉ះពាល់ដល់ដំណើរការរបស់ ABL ប្រសិនបើយើងកំណត់យកសមតុល្យជាប្រាក់ដុល្លារអាមេរិក ប៉ុន្តែបើគិតជា គីបឡាវ សមតុល្យឥណទាន គឺនៅតែលើស ផែនការប្រហែល ៣%។ ខណៈពេលដែលនៅក្នុងលក្ខខណ្ឌនៃឥណទានដែលខកខានសង មានចំនួន ២,១៥% នៅក្នុងខែ ធ្នូ ឆ្នាំ២០២២ ដែលបានថយចុះចំនួន ៤,២១% បើប្រៀបធៀបទៅនឹងខែកញ្ញា ឆ្នាំ២០២២ ដោយសារតែមានការកើនឡើង នៃអត្រាប្រមូលមកវិញបាន ក៏ដូចជាការប្រមូលមកវិញបាននូវគណនីដែលលុបចេញពីបញ្ជីពីពេលមុន ដោយសារការ រាតត្បាតនៃជម្ងឺកូវីដ-១៩ មានការថយចុះយ៉ាងខ្លាំង។ រហូតមកដល់ពេលនេះ ABL នៅតែមានលទ្ធភាពទូទាត់ទៅលើ បំណុលរបស់ខ្លួនហើយសន្ទនីយភាព និងលំហូរសាច់ប្រាក់របស់ខ្លួននៅតែស្ថិតក្នុងស្ថានភាពល្អប្រសើរ។

### **(ខ) ក្រុមហ៊ុន អេស៊ីលីដា ស៊ីឃ្យូរីធី ភីអិលស៊ី**

នៅថ្ងៃទី១ ខែមីនា ឆ្នាំ២០១០ ACS ត្រូវបានបង្កើតឡើងនៅព្រះរាជាណាចក្រកម្ពុជា និង បានចុះបញ្ជីជាមួយក្រសួង ពាណិជ្ជកម្ម ក្រោមវិញ្ញាបនបត្រចុះបញ្ជីលេខ Co.០៤៤៨ KH/២០១០។ នៅថ្ងៃទី២០ ខែតុលា ឆ្នាំ២០១០ ន.ម.ក (ពីមុនត្រូវ ទទួលស្គាល់ជា គ.ម.ក) បានផ្តល់អាជ្ញាប័ណ្ណដល់ ACS ជាល្អិត្យដើងសាមូលបត្រ។ ដើមទុនចុះបញ្ជីរបស់ ACS មានចំនួន ២.០១០.០០០ ដុល្លារអាមេរិក ដោយបែងចែកជា ២.០១០.០០០ ភាគហ៊ុន និងមានតម្លៃចារឹក១ដុល្លារអាមេរិកក្នុងមួយ ភាគហ៊ុន។ សកម្មភាពអាជីវកម្មចម្បង ACS គឺការផ្តល់សេវាជាល្អិត្យដើងសាមូលបត្រ និងសេវាផ្សេងៗទៀត ដែលបាន អនុម័តដោយ ន.ម.ក។

ធនាគារ អេស៊ីលីដា ភីអិលស៊ី កាន់កាប់ភាគហ៊ុនរបស់ ACS ទាំងស្រុង។



# **ធនាគារ អេស៊ីលីដា ភីអិលស៊ី និង ក្រុមហ៊ុនបុត្រសម្ព័ន្ធ**

## **កំណត់សម្គាល់លើរបាយការណ៍ហិរញ្ញវត្ថុ (ត)**

**នាថ្ងៃទី៣១ ខែធ្នូ ឆ្នាំ២០២២ និងឆ្នាំ២០២១ និងសម្រាប់ដំណាច់ការិយបរិច្ឆេទដែលបានបញ្ជប់**

### **១៣. ការវិនិយោគលើក្រុមហ៊ុនបុត្រសម្ព័ន្ធ (ត)**

#### **(គ) វិទ្យាស្ថានពាណិជ្ជសាស្ត្រ អេស៊ីលីដា ឯ.ក**

AIB (អតីត ក្រុមហ៊ុនអេស៊ីលីដា ត្រេននិង សេនធំ) ត្រូវបានបង្កើតឡើងនៅក្នុងព្រះរាជាណាចក្រកម្ពុជា ក្រោម អាជ្ញាប័ណ្ណចុះបញ្ជីរបស់ក្រសួងពាណិជ្ជកម្មលេខ Co. ១៣៣២KH/២០១១ នៅថ្ងៃទី៨ ខែមិថុនាឆ្នាំ២០១១។ ដើមទុនចុះបញ្ជី របស់ AIB មានចំនួន ១៧.៨០៥.០០០ ដុល្លារអាមេរិក ដោយបែងចែកជា ១៧.៨០៥.០០០ ភាគហ៊ុន និង មានតម្លៃចារឹក ១ ដុល្លារអាមេរិក ក្នុងមួយភាគហ៊ុន។ ក្នុងឆ្នាំ២០១៨ AIB បានបង្កើនដើមទុនចុះបញ្ជី ចំនួន ២.០០០.០០០ ដុល្លារអាមេរិក ដល់ ១៩.៨០៥.០០០ ដុល្លារអាមេរិក។ លក្ខន្តិកៈថ្មី ត្រូវបានអនុម័តដោយក្រសួងពាណិជ្ជកម្ម នាថ្ងៃទី១៤ ខែធ្នូ ឆ្នាំ២០១៨។

AIB ត្រូវបានទទួលស្គាល់ជាគ្រឹះស្ថានឧត្តមសិក្សាឯកជន ក្រោមអនុក្រឹត លេខ ១៣ អនក្រ.បក ចុះថ្ងៃទី២៥ ខែមករា ឆ្នាំ២០១៦ ពីរាជរដ្ឋាភិបាលកម្ពុជា។ វិទ្យាស្ថានពាណិជ្ជសាស្ត្រ អេស៊ីលីដា ឯ.ក ផ្តល់ការបណ្តុះបណ្តាលកម្រិត បរិញ្ញាបត្ររង កម្រិតបរិញ្ញាបត្រ និងបរិញ្ញាបត្រជាន់ខ្ពស់ លើដេប៉ាតឺម៉ង់ គ្រប់គ្រងពាណិជ្ជកម្មមុខជំនាញហិរញ្ញវត្ថុ និង ធនាគារ។ AIB អាចបើកសាខា មហាវិទ្យាល័យថ្មី ដេប៉ាតឺម៉ង់ថ្មី ឯកទេសកម្រិតថ្មី ឬថ្នាក់ថ្មី ប្រភេទបណ្តុះបណ្តាលថ្មី សុំប្តូរ ឈ្មោះថ្មី និង ទីតាំងថ្មី ដោយរៀបចំសំណុំបែបបទសុំការអនុញ្ញាតពីក្រសួងអប់រំ យុវជន និង កីឡា។

នៅថ្ងៃទី១០ ខែកុម្ភៈ ឆ្នាំ២០២១ ធនាគារជាតិនៃកម្ពុជា បានអនុម័តលើសំណើរបស់ធនាគារ អេស៊ីលីដា ភីអិលស៊ី ស្តីពី ការដំឡើងដើមទុនរបស់ AIB ដែលវិនិយោគដោយ AFT (អេស៊ីលីដា ហ្វាយណាន់ស្យែល ត្រាស់) នូវទឹកប្រាក់ចំនួន ១០.០០០.០០០ ដុល្លារអាមេរិក ស្មើនឹងអត្រា ២៣,៣៩១% នៃភាគហ៊ុនសរុបដែលបានចុះបញ្ជីស្មើនឹង ៦.០៤៧.០៤៦ ភាគហ៊ុនក្នុង តម្លៃ១,៦៥៣៧ ដុល្លារអាមេរិក ក្នុងមួយភាគហ៊ុន តាមរយៈកិច្ចព្រមព្រៀងវិនិយោគភាគហ៊ុន ចុះថ្ងៃទី២៦ ខែកុម្ភៈ ឆ្នាំ ២០២១ រវាង ធនាគារ AIB និង AFT ។ ដូច្នោះ ភាគហ៊ុនរបស់ AIB កើនឡើងដល់ ២៥.៨៥២.០៤៦ ដុល្លារអាមេរិក ដែលធ្វើឱ្យភាពជាម្ចាស់ កម្មសិទ្ធិរបស់ធនាគារនៅសល់ត្រឹម ៧៦,៦០៩០% ស្មើនឹង ១៩.៨០៥.០០០ ដុល្លារអាមេរិក។

នៅថ្ងៃទី២៩ ខែមីនា ឆ្នាំ២០២១ AIB បានដាក់លិខិតស្នើសុំអនុម័តលើការធ្វើវិសោធនកម្មលើលក្ខន្តិកៈរបស់ខ្លួន នៅ ក្រសួងពាណិជ្ជកម្មទាក់ទងនឹងការបង្កើនដើមទុន និងនៅថ្ងៃទី២ ខែធ្នូ ឆ្នាំ២០២២ AIB ទទួលបានការអនុម័តពីក្រសួង ពាណិជ្ជកម្ម ។

#### **(ឃ) ស្ថាប័នមីក្រូហិរញ្ញវត្ថុ អេស៊ីលីដា មីយ៉ាន់ម៉ា**

AMM បានចុះបញ្ជីនៅក្នុងសាធារណរដ្ឋសហភាពមីយ៉ាន់ម៉ា ក្រោមច្បាប់ស្តីពីវិនិយោគបរទេសនៃសាធារណរដ្ឋ សហភាពមីយ៉ាន់ម៉ា ចុះថ្ងៃទី៦ ខែកញ្ញា ឆ្នាំ២០១២ ដើម្បីបំពេញសេវាផ្សេងៗ តាមលិខិតចុះបញ្ជីលេខ ១៤៣៧១៥០៩៤ និង បានចាប់ផ្តើមប្រតិបត្តិការរបស់ខ្លួននៅថ្ងៃទី១៨ ខែកុម្ភៈ ឆ្នាំ២០១៣។ ឆ្នាំហិរញ្ញវត្ថុនៃរបាយការណ៍ហិរញ្ញវត្ថុរបស់ AMM គិតចាប់ពីថ្ងៃទី១ ខែតុលា ដល់ថ្ងៃទី៣០ ខែកញ្ញា រហូតដល់ឆ្នាំ២០២១ ហើយចាប់ពីថ្ងៃទី១ ខែមេសា ដល់ថ្ងៃទី៣១ ខែមីនា សម្រាប់ឆ្នាំ២០២២ តទៅ ដោយអនុលោមតាមលិខិតលេខ NgaKaSa/AhMaKha (១០៥/២០២១) បានចេញនៅថ្ងៃទី១៣ ខែកញ្ញា ឆ្នាំ២០២១ ដែលបានជូនដំណឹងស្តីពីការផ្លាស់ប្តូរឆ្នាំសារពើពន្ធរបស់ប្រទេសមីយ៉ាន់ម៉ា។

# ធនាគារ អេស៊ីលីដា ភីអិលស៊ី និង ក្រុមហ៊ុនបុត្រសម្ព័ន្ធ

## កំណត់សម្គាល់លើរបាយការណ៍ហិរញ្ញវត្ថុ (ត)

នាថ្ងៃទី៣១ ខែធ្នូ ឆ្នាំ២០២២ និងឆ្នាំ២០២១ និងសម្រាប់ដំណាច់ការិយបរិច្ឆេទដែលបានបញ្ជប់

### ១៣. ការវិនិយោគលើក្រុមហ៊ុនបុត្រសម្ព័ន្ធ (ត)

#### (ឃ) ស្ថាប័នមីក្រូហិរញ្ញវត្ថុ អេស៊ីលីដា មីយ៉ាន់ម៉ា (ត)

AMM ត្រូវបានអនុញ្ញាតឱ្យធ្វើប្រតិបត្តិការជាស្ថាប័នមីក្រូហិរញ្ញវត្ថុ ទទួលប្រាក់បញ្ញើក្នុងសាធារណរដ្ឋសហភាព មីយ៉ាន់ម៉ា ដោយផ្តល់នូវសេវា ផ្នែកមីក្រូហិរញ្ញវត្ថុមួយចំនួនជូនទីផ្សារប្រជាជន ដែលមានប្រាក់ចំណូលទាប និង ធ្វើសកម្មភាពផ្សេងៗទៀត ដែលត្រូវបានអនុញ្ញាតដោយអាជ្ញាធរត្រួតពិនិត្យផ្នែកមីក្រូហិរញ្ញវត្ថុ នៅក្នុងតំបន់ចំនួន ៤៥ ក្នុង ទីក្រុង Yangon នៅក្នុងតំបន់ចំនួន ២៨ ក្នុងទីក្រុង Bago ៣ ក្នុងទីក្រុង Mon State និង ២៥ ក្រុងក្នុងតំបន់ Magway។

ធនាគារ បានធ្វើការវិនិយោគដំបូងនៅ AMM ចំនួន ៩.៤១១.៧៦៥ ដុល្លារអាមេរិក នៅក្នុងឆ្នាំ២០១៣។ នៅឆ្នាំ ២០១៤ ធនាគារ បានលក់ភាគហ៊ុនកាន់កាប់ទៅ ("IFC") COFIBRED S.A and Kredittanstalt Fur Wiederaufbau ("KfW") នូវចំនួន ៣.៦៥៩.៣៧១ ដុល្លារអាមេរិក ដែលធ្វើឱ្យថយចុះការវិនិយោគនៅ AMM សល់ត្រឹម ៥.៧៥២.៣៩៤ ដុល្លារអាមេរិក។

ដោយមានការសម្រេចដោយក្រុមប្រឹក្សាភិបាលរបស់ AMM នាថ្ងៃទី២៥ ខែមេសា ឆ្នាំ២០១៨ ធនាគារ បានទិញ ភាគហ៊ុនធម្មតាចំនួន ៣.៦០០.០០០ (៤៥% នៃភាគហ៊ុនទាំងអស់) ពី KfW COFIBRED S.A និង IFC ក្នុងតម្លៃ ៦.១៩៣.៣២១ ដុល្លារអាមេរិក។ ការផ្ទេរភាគហ៊ុន ការតែងតាំងតំណាងភាគទុនិក និងការផ្លាស់ប្តូរសមាជិកក្រុមប្រឹក្សាភិបាល ត្រូវបានអនុម័តដោយលេខាធិការនៃគណៈកម្មការគ្រប់គ្រងមីក្រូហិរញ្ញវត្ថុ សាធារណរដ្ឋសហភាព មីយ៉ាន់ម៉ា នៅថ្ងៃទី២៧ ខែកញ្ញា ឆ្នាំ២០១៨។

នៅថ្ងៃទី២៣ ខែកញ្ញា ឆ្នាំ២០១៩ ធនាគារ បានបញ្ចូលដើមទុន ចំនួន ៣.៩៦៩.៩២៣ ដុល្លារអាមេរិក ស្មើនឹង ៦.០៩៩.៣៩០.០០០ មីយ៉ាន់ម៉ាក្យាត ("MMK") និងបានបញ្ចូលដើមទុនបន្ថែម ចំនួន ៣.៩៩៥.៣៦៧ ដុល្លារអាមេរិក ស្មើនឹង ៦.០៣៩.៣៩៦.០០០ មីយ៉ាន់ម៉ាក្យាត ("MMK") នៅថ្ងៃទី៣ ខែធ្នូ ឆ្នាំ២០១៩ មានការកើនឡើងចំនួន ៩៩,៩៩% ជាកម្មសិទ្ធិរបស់ ធនាគារ និងនៅសល់ប៉ុន្មានទៀតជាកម្មសិទ្ធិរបស់ AIB ។

នៅថ្ងៃទី១២ ខែឧសភា ឆ្នាំ២០២១ ធនាគារ បានបង់នូវទឹកប្រាក់ចំនួន ២.១៤៥ ដុល្លារអាមេរិកដើម្បីកាន់កាប់ភាគហ៊ុន ១០០%របស់AMM ដែលមានទឹកប្រាក់ចំនួន ២០.១៤០.០០០.០០០ក្យាត (ឆ្នាំ២០១៩៖ ៩៩,៩៩%នៃ ៨.០០០.០០០.០០០ ក្យាត)។ នៅថ្ងៃទី៥ ខែមេសា ឆ្នាំ២០២១ AMM បានដាក់លិខិតស្នើសុំអាជ្ញាធរ ដើម្បីអនុម័ត MAA លើការធ្វើវិសោធនកម្មលើ អនុស្សរណៈរបស់ខ្លួន។ Microfinance Business Supervisory Committee បានអនុម័តលើសំណើសុំរបស់ AMM ជាមួយនឹង លិខិតលេខ KaKa-១/៦ (៤៦៧/២០២១) ចុះថ្ងៃទី២៣ ខែធ្នូ ឆ្នាំ២០២១។

# **ធនាគារ អេស៊ីលីដា ភីអិលស៊ី និង ក្រុមហ៊ុនបុត្រសម្ព័ន្ធ**

**កំណត់សម្គាល់លើរបាយការណ៍ហិរញ្ញវត្ថុ (ត)**

**នាថ្ងៃទី៣១ ខែធ្នូ ឆ្នាំ២០២២ និងឆ្នាំ២០២១ និងសម្រាប់ដំណាច់ការិយបរិច្ឆេទដែលបានបញ្ជប់**

## **១៣. ការវិនិយោគលើក្រុមហ៊ុនបុត្រសម្ព័ន្ធ (ត)**

**(ឃ) ស្ថាប័នមីក្រូហិរញ្ញវត្ថុ អេស៊ីលីដា មីយ៉ាន់ម៉ា (ត)**

### **ស្ថានភាពនៃប្រតិបត្តិការ**

អនុរដ្ឋមន្ត្រីក្រសួងផែនការ និងហិរញ្ញវត្ថុយោធារបស់ប្រទេសមីយ៉ាន់ម៉ា បានមានប្រសាសន៍ថា រដ្ឋាភិបាលរបស់លោកបានផ្តល់ ថវិកាចំនួន ១៧០ ពាន់លានក្បាតសម្រាប់ការបង្កើតមូលនិធិអភិវឌ្ឍន៍ MSMEs ពីថវិកាបន្ថែមរបស់ខ្លួនសម្រាប់ឆ្នាំ២០២៣។ មូលនិធិនេះត្រូវបានអនុម័តរួចហើយ ហើយវានឹងប្រើប្រាស់ជាអាទិភាព សម្រាប់ការអភិវឌ្ឍន៍ MSMEs ក្នុងប្រទេស និងសម្រាប់រៀបចំការគាំពារពិពណ៌ផងដែរ ដោយផ្តល់ឥណទានរយៈពេលខ្លី និងរយៈពេលវែងជាមួយនឹងអត្រាការប្រាក់ទាបផងដែរសម្រាប់ MSMEs ទាំងនេះ។

ក្រុមប្រឹក្សាយោធាបានបង្កើតមូលនិធិសម្រាប់លើកស្ទួយសេដ្ឋកិច្ចជាតិដែលមានទឹកប្រាក់ចំនួន ៤០០ ពាន់លានក្បាត ហើយបច្ចុប្បន្ននេះ ពួកគេបានបន្ថែមមូលនិធិថ្មីនៃមូលនិធិអភិវឌ្ឍន៍ MSMEs នៅក្នុងប្រទេស។ ប្រធានក្រុមប្រឹក្សាយោធាបានមានប្រសាសន៍ថា ការបែងចែកមូលនិធិអភិវឌ្ឍន៍ MSMEs និងមូលនិធិកម្ចីពិសេស សម្រាប់កូវីដ-១៩ គឺជាគោលបំណងដើម្បីលើកស្ទួយ និងនាំមកនូវការស្តារសេដ្ឋកិច្ចជាតិ ដែលត្រូវបានធ្លាក់ចុះក្នុងអំឡុងពេលជម្ងឺរាតត្បាតកូវីដ-១៩។

នៅក្នុងឆ្នាំ២០២២ ផលិតផលក្នុងស្រុកសរុប បានធ្លាក់ចុះជាងឆ្នាំ២០២១។ ទណ្ឌកម្មអន្តរជាតិកង្វះខាតផ្នែកអគ្គិសនី តម្លៃថាមពលអគ្គិសនីកាន់តែខ្ពស់ និងភាពមិននឹងនរផ្នែកនយោបាយ ថ្លឹងថ្លែងស្ថានភាពសេដ្ឋកិច្ច។ លើសពីនេះទៀត ការបង្អាក់ពីការផ្គត់ផ្គង់ជាសកល ការដាក់ទណ្ឌកម្មបន្ថែម និងវិបត្តិធនាគារ ជាវិបត្តិដែលអាចប៉ះពាល់ដល់គ្រប់វិស័យ។ អាចនិយាយបានថាការងើបឡើងវិញមួយចំនួននៅក្នុងឧស្សាហកម្មទេសចរណ៍ជាអ្នកគាំទ្រសកម្មភាព។

ការព្យាករណ៍របស់គម្រោង Focus Economics Consensus បានព្យាករណ៍ថាសេដ្ឋកិច្ចនឹងធ្លាក់ចុះ ១,៣% នៅក្នុងឆ្នាំ២០២២ ហើយនឹងមានការកើនឡើង ៣,៩% ក្នុងឆ្នាំ២០២៣។

# ធនាគារ អេស៊ីលីដា ភីអិលស៊ី និង ក្រុមហ៊ុនបុត្រសម្ព័ន្ធ

## កំណត់សម្គាល់លើរបាយការណ៍ហិរញ្ញវត្ថុ (ត)

នាថ្ងៃទី៣១ ខែធ្នូ ឆ្នាំ២០២២ និងឆ្នាំ២០២១ និងសម្រាប់ដំណាច់ការិយបរិច្ឆេទដែលបានបញ្ជប់

### ១៣. ការវិនិយោគលើក្រុមហ៊ុនបុត្រសម្ព័ន្ធ (ត)

#### ឃ) ស្ថាប័នមីក្រូហិរញ្ញវត្ថុ អេស៊ីលីដា មីយ៉ាន់ម៉ា (ត)

##### ស្ថានភាពនៃប្រតិបត្តិការ (ត)

ទាក់ទងនឹងបញ្ហានយោបាយ ប្រមុខរដ្ឋាភិបាលបច្ចុប្បន្នរបស់មីយ៉ាន់ម៉ា បានចេញសេចក្តីប្រកាសអំពីការរៀបចំការបោះឆ្នោតសកលនៅក្នុងខែសីហា ឆ្នាំ២០២៣ ហើយនឹងធ្វើការផ្ទេរសិទ្ធិអំណាចឱ្យទៅគណបក្សដែលនឹងឈ្នះឆ្នោត។

មីយ៉ាន់ម៉ាបរាជ័យក្នុងការទប់ស្កាត់ការលាងសម្អាតប្រាក់ និងហិរញ្ញប្បទានភេរករ ទើបប្រទេសមីយ៉ាន់ម៉ាត្រូវបានចុះក្នុងបញ្ជីខ្មៅដោយ Financial Action Task Force ដែលបង្កើនភាពប្រែប្រួលតម្លៃរបស់ប្រាក់ក្សាត។

លើសពីនេះទៀត AMM នៅតែដំណើរការដូចធម្មតា ដោយផ្ដោតលើការប្រមូលឥណទាន ការប្រមូលឥណទានដែលខកខានសង និងការផ្តល់ឥណទាន ក៏ដូចជាការប្រមូលប្រាក់សន្សំដោយស្ម័គ្រចិត្ត។

នាថ្ងៃទី៣១ ខែធ្នូ ឆ្នាំ២០២២ សមតុល្យឥណទាន បានកើនឡើងចំនួន ២,៤៦% និង៣,៣៩% ដំណាលគ្នាជាមួយនឹងការថយចុះនៃឥណទានខកខានសងចំនួន ៤,៥៣% និងចំនួន ២៣,១៩% ប្រៀបធៀបទៅនឹងខែកញ្ញា ឆ្នាំ២០២២ និងខែធ្នូ ឆ្នាំ២០២១ រៀងគ្នា ដោយសារមានការផ្តល់ឥណទានថ្មី និងមានការកើនឡើងនៃអត្រាប្រមូល ប្រចាំខែ ព្រមទាំងការកើនឡើងនូវអត្រាប្រមូលបានពីឥណទានដែលបានបាត់បង់ពីមុន។ ពីមួយខែទៅមួយខែ គណនីសន្សំដោយស្ម័គ្រចិត្តត្រូវបានកើនឡើង។ ស្ថានភាពនៃសន្ទនីយភាព និងស្ថានភាពលំហូរសាច់ប្រាក់នៅតែមានភាពល្អប្រសើរ។

នាថ្ងៃទី៣១ ខែធ្នូ ឆ្នាំ២០២២ AMM នៅតែអាចគាំទ្រប្រតិបត្តិការប្រចាំថ្ងៃរបស់ខ្លួនដោយរលូន ហើយនៅតែមានលទ្ធភាពក្នុងការពង្រីកប្រតិបត្តិការនាពេលអនាគតរបស់ខ្លួន ដោយសារស្ថានភាពនៅក្នុងប្រទេសមីយ៉ាន់ម៉ា មានភាពប្រសើរឡើងពី ជម្ងឺកូវីដ-១៩ និងស្ថានភាពសន្តិសុខជាតិបច្ចុប្បន្នអាចគ្រប់គ្រងបានដំណាលគ្នានឹងចំណាត់ការរបស់រដ្ឋាភិបាលក្នុងការអភិវឌ្ឍន៍វិស័យ MSMEs ដូចដែលបានរៀបរាប់នៅខាងលើ។

#### (ង) ធនាគារ អេស៊ីលីដា ភីអិលស៊ី (ការិយាល័យតំណាង)

នៅថ្ងៃទី៧ ខែមេសា ឆ្នាំ២០១៦ ធនាគារ អេស៊ីលីដា ភីអិលស៊ី បានទទួលវិញ្ញាបនបត្រចុះបញ្ជីជាការិយាល័យតំណាងធនាគារបរទេស លេខ FB/R.O-១/(០៤) ២០១៦ ពីធនាគារកណ្តាលមីយ៉ាន់ម៉ា និងវិញ្ញាបនបត្រចុះបញ្ជីពាណិជ្ជកម្មជាការិយាល័យតំណាង លេខ ៥៨FC/២០១៦-២០១៧ (YGN) ពីក្រសួងផែនការ និង ហិរញ្ញវត្ថុ នៃសាធារណរដ្ឋសហភាពមីយ៉ាន់ម៉ា នៅថ្ងៃទី៦ ខែឧសភា ឆ្នាំ២០១៦។

ការិយាល័យតំណាងត្រូវបានអនុញ្ញាតឱ្យធ្វើសកម្មភាពដូចខាងក្រោម៖

- ក. ធ្វើទីផ្សារ ផ្សព្វផ្សាយ ចរចា និង រៀបចំឯកសារសម្រាប់គោលដៅអាជីវកម្មជូនអតិថិជនរបស់ធនាគារ
- ខ. ណែនាំអតិថិជនរបស់ធនាគារអំពីធនាគារផ្សេងៗដែលកំពុងធ្វើប្រតិបត្តិការអាជីវកម្ម នៅក្នុងប្រទេសមីយ៉ាន់ម៉ា និង
- គ. ត្រួតពិនិត្យ និង គ្រប់គ្រងប្រាក់កម្ចីដែលផ្តល់ដោយធនាគារ។

# ធនាគារ អេស៊ីលីដា ភីអិលស៊ី និង ក្រុមហ៊ុនបុត្រសម្ព័ន្ធ

កំណត់សម្គាល់លើរបាយការណ៍ហិរញ្ញវត្ថុ (ត)

នាថ្ងៃទី៣១ ខែធ្នូ ឆ្នាំ២០២២ និងឆ្នាំ២០២១ និងសម្រាប់ដំណាច់ការិយបរិច្ឆេទដែលបានបញ្ជាក់

## ១៤. ទ្រព្យសម្បត្តិ និងបរិក្ខារ - សុទ្ធ

ប្រភេទ	សម្ព័ន្ធធនាគារ								
	ដុល្លារអាមេរិក	ការកែលម្អដុល្លារអាមេរិក	អគារនិងការកែលម្អ	ការកែលម្អលើទ្រព្យរដ្ឋ	បរិក្ខារការិយាល័យ	បរិក្ខារអ៊ុំព្យូទ័រ	យានយន្ត	ទ្រព្យសម្បត្តិរដ្ឋសាច់សល់	សរុប
<b>ផ្ទៃដី</b>									
នាថ្ងៃទី ១ ខែ មករា ឆ្នាំ ២០២២	១៤.៥៤២.២៨០	១.៧៥៩.៣៨១	៩៨.៩៤៨.៤១៩	៧.១១១.៦៧០	៧២.៣០៨.៦៩៥	៨៣.៥៩៥.២៥៩	១៩.៧៣៨.២៧០	១២.៩៥៥.៥៦២	៣១០.៩៥៩.៥៣៦
ការទិញបន្ថែម	-	-	៨៧.១៥៩	១.៧២១.៤១៣	៤.៥០២.៣៤៤	១១.១៩៨.៣០០	៣.៩៩៥.៨១៩	៣.១៦៩.៧៤៨	២៤.៦៧៤.៧៨៣
ការលក់ ចេញការជម្រះចេញពីបញ្ជី	-	-	(៣០៨)	(២៦៨.៦៩៩)	(២.៥៦៣.៤៥៥)	(២.៧៥០.៣៥៣)	(១.៥១២.៨៨០)	(៨៤៦.៤៧៦)	(៧.៩៤២.១៧១)
ការធ្វើចំណាត់ថ្នាក់ឡើងវិញ	-	-	៧.៣០០	១.៣១៧.៦៧៩	១០.០៨០.២០៣	៦៦៧.៧១៩	៦.៣០៨	(១២.០៧៩.២០៩)	-
លម្អៀងពីការប្តូររូបិយប័ណ្ណ	-	-	-	(២២៩.០០៦)	(៥១១.២៤២)	(២.៣៣៨.២៥៨)	(៣៤៦.៧០២)	(៧៩.២២៣)	(៣.៥០៤.៤៣១)
និយ័តកម្ម	-	-	-	-	(៣.២៣២)	២០	-	(៤៧៣.១៤៣)	(៤៧៦.៣៥៥)
នាថ្ងៃទី ៣១ ខែ ធ្នូ ឆ្នាំ ២០២២	១៤.៥៤២.២៨០	១.៧៥៩.៣៨១	៩៩.០៤២.៥៧០	៩.៦៥៣.០៤៧	៨៣.៨១៣.៣១៣	៩០.៣៧២.៦៨៧	២១.៨៨០.៨១៥	២.៦៤៧.២៥៩	៣២៣.៧១១.៣៦២
<b>ដកៈលក់បន្ត</b>									
នាថ្ងៃទី ១ ខែ មករា ឆ្នាំ ២០២២	-	៨២៨.៣០៣	២៦.៧០៨.៥៦៣	៤.៤៨៨.៦៦០	៥៦.១៨១.៧៦៥	៦៧.៩២១.៤៨៥	១៥.៣៩៩.៥១៦	-	១៧១.៥២៨.២៩២
រំលស់ក្នុងឆ្នាំ	-	៦៨.៣៣២	៤.៦២១.១៥៣	១.១៧៤.៧៣៣	៧.៩០៩.២៥៦	៦.៦២២.៩៣២	១.៥៩៤.៩៦៧	-	២១.៩៩១.៣៧៣
ការលក់ ចេញការជម្រះចេញពីបញ្ជី	-	-	(៣០៨)	(២៥៧.៦៩៣)	(២.៥៤៨.០៦៨)	(២.៧៤៧.៥២៥)	(១.៥១០.៩៨៤)	-	(៧.០៦៤.៥៧៤)
លម្អៀងពីការប្តូររូបិយប័ណ្ណ	-	(៣២)	(១៣.៥៦៤)	(១៩៩.២៩៦)	(៤៩៨.៥២៤)	(១.៩១២.១៨៣)	(៣៤៤.៨១៧)	-	(២.៩៦៨.៤២០)
និយ័តកម្ម	-	-	-	-	៣.៣៧៧	៦០៩	-	-	៣.៩៨៦
នាថ្ងៃទី ៣១ ខែ ធ្នូ ឆ្នាំ ២០២២	-	៨៥៦.៦០៣	៣១.៣១៥.៨៤៤	៥.២០៦.៤០៤	៦១.០៤៧.៨០២	៦៩.៨៨៥.៣១៤	១៥.១៣៨.៦៨២	-	១៨៣.៤៩០.៦៥៣
<b>សរុប</b>	១៤.៥៤២.២៨០	២.៦១៥.៩៨៤	១៣០.៣៥៨.៤១៤	១៤.៨៥៩.៤៥១	១៣៧.៦៦១.១១៥	១៥៦.៦៥៧.៦០១	៣៧.០១៩.៤៩៧	២.៦៤៧.២៥៩	៤៩៧.១៧១.០១៥

សម្រាប់លិខិតព្រៀង (កំណត់សម្គាល់ ៥) ៥៩.៨៧០.៥៦៧ ៣.៥៥២.០៥៧ ២៧៨.៨៣០.៩៣១ ១៨.៣០៦.៨៧០ ៩៣.៧២៥.៦០៩ ៨៤.៣៤៦.៤៩៨ ២៧.៧៥៧.៣៦២ ១០.៨៩៨.៧៦៥ ៥៧៧.២៨៨.៦៥៥

នាថ្ងៃទី ៣១ ខែ ធ្នូ ឆ្នាំ ២០២២ ទ្រព្យសម្បត្តិ និងបរិក្ខារដែលរំលស់អស់ទាំងស្រុងតាមថ្លៃដើមប្រវត្តិសុប្បមាសចំនួន ១២២.៥៥៨.៨០០ ដុល្លារអាមេរិក (ឆ្នាំ២០២១៖ ១១៤.៣៥២.៩៨០ ដុល្លារអាមេរិក) នៅតែកំពុងប្រើប្រាស់ ដោយសម្ព័ន្ធធនាគារ ។

# ធនាគារ អេស៊ីលីដា ភីអិលស៊ី និង ក្រុមហ៊ុនបុត្រសម្ព័ន្ធ

កំណត់សម្គាល់លើរបាយការណ៍ហិរញ្ញវត្ថុ (ត)

តារាងទី៣១ ខែធ្នូ ឆ្នាំ២០២២ និងឆ្នាំ២០២១ និងសម្រាប់ដំណាច់ការិយបរិច្ឆេទដែលបានបញ្ជាក់

## ១៤. ប្រព្រឹត្តិសម្បត្តិ និងបរិក្ខារ - សុទ្ធ (ត)

ជំនួញ ដុល្លារអាមេរិក	ការកែលម្អ ជំនួញ ដុល្លារអាមេរិក	គោរពនិង ការកែលម្អ ដុល្លារអាមេរិក	ការកែលម្អ លើប្រព្រឹត្តិសម្បត្តិ ដុល្លារអាមេរិក	សម្ព័ន្ធធនាគារ			សំណងកំលុង សាលសង់ ដុល្លារអាមេរិក	សរុប ដុល្លារអាមេរិក	
				បរិក្ខារ ការិយាល័យ ដុល្លារអាមេរិក	បរិក្ខារអុំល្បឿន ដុល្លារអាមេរិក	យានយន្ត ដុល្លារអាមេរិក			
<b>ផ្ទៃដី</b>									
នាថ្ងៃទី១ ខែ មករា ឆ្នាំ ២០២១	១៤.៥៤២.២៨០	១.៧៥១.៩៣៤	៩៨.៨០៦.៣៦០	៥.២០៥.២៥៣	៦៤.៩៧៥.៧០៦	៧៦.១១៧.៧១៥	១៩.១០១.២៤៩	៥.៣៦៤.៨៥៧	២៨៥.៨៦៥.៣៥៤
ការទិញបន្ថែម	-	-	៤១.៥៤៩	១.៧៤៧.៣១០	៨.៤៧៨.៣៧៦	៨.២៨៦.១១២	២.៧២៥.១៤៨	១១.៨៣១.៤០៣	៣៣.១០៩.៨៩៨
ការលក់ចេញការជម្រះចេញពីបញ្ជី	-	-	(៩.១៧០)	(៤៦៨.៨៨៥)	(១.៣៧០.៧៤៩)	(១.៧១៦.៣៧៣)	(១.៩៤៥.២៦២)	-	(៥.៥១០.៤៣៩)
ការធ្វើចំណាត់ថ្នាក់ឡើងវិញ	-	៧.៤៤៧	១០៩.៦៨០	៧៨៦.៧៨២	៥៥៩.០៨៩	២.១៤១.២៣៦	៥៦.៨៥០	(៣.៦៦១.០៨៤)	-
លម្អៀងពីការប្តូររូបិយប័ណ្ណ	-	-	-	(១៥៨.៧៩០)	(៣៣៤.០៨៥)	(១.២៣៤.១០២)	(១៩៩.៨៥៤)	-	(១.៩២៦.៨៣១)
និយ័តកម្ម	-	-	-	-	៣៥៨	៦៧១	១៣៩	(៥៧៩.៦១៤)	(៥៧៨.៤៤៦)
នាថ្ងៃទី៣១ ខែធ្នូ ឆ្នាំ ២០២១	១៤.៥៤២.២៨០	១.៧៥៩.៣៨១	៩៨.៩៤៨.៤១៩	៧.១១១.៦៧០	៧២.៣០៨.៦៩៥	៨៣.៥៩៥.២៥៩	១៩.៧៣៨.២៧០	១២.៩៥៥.៥៦២	៣១០.៩៥៩.៥៣៦
<b>ដក់រំលស់បន្តិច</b>									
នាថ្ងៃទី១ ខែ មករា ឆ្នាំ ២០២១	-	៦៥២.១៩០	២២.១២៥.១៧៣	៤.៤៤៣.៣០៧	៥១.៣៥៩.៦៦៥	៦៣.៦២៥.៤៧២	១៦.១១៣.១០៦	-	១៥៨.៣១៨.៩១៣
រំលស់ក្នុងឆ្នាំ	-	១៧៦.១៨៥	៤.៦១៨.០៤៦	៦៤១.៦២២	៦.៥២៧.២៥២	៧.០១៩.២០៩	១.៤៣១.២៧៧	-	២០.៤១៣.៥៩១
ការលក់ចេញការជម្រះចេញពីបញ្ជី	-	-	(៤.៩៩៩)	(៤៥៧.៧០២)	(១.៣៤២.៧៦៩)	(១.៧១៥.០១៩)	(១.៩៤៥.២៦២)	-	(៥.៤៦៥.៧៥១)
លម្អៀងពីការប្តូររូបិយប័ណ្ណ	-	(៧២)	(២៩.៦៥៧)	(១៣៨.៥៦៧)	(៣៦២.៧៤១)	(១.០០៨.៣៨៥)	(១៩៩.៥៣៦)	-	(១.៧៣៨.៩៥៨)
និយ័តកម្ម	-	-	-	-	៣៥៨	២០៨	(៦៩)	-	៤៩៧
នាថ្ងៃទី៣១ ខែធ្នូ ឆ្នាំ ២០២១	-	៨២៨.៣០៣	២៦.៧០៨.៥៦៣	៤.៤៨៨.៦៦០	៥៦.១៨១.៧៦៥	៦៧.៩២១.៤៨៥	១៥.៣៩៩.៥១៦	-	១៧១.៥២៨.២៩២
<b>សរុបយោង</b>	<b>១៤.៥៤២.២៨០</b>	<b>៩៣១.០៧៨</b>	<b>៧២.២៣៩.៨៥៦</b>	<b>២.៦២៣.០១០</b>	<b>១៦.១២៦.៩៣០</b>	<b>១៥.៦៧៣.៧៧៤</b>	<b>៤.៣៣៨.៧៥៤</b>	<b>១២.៩៥៥.៥៦២</b>	<b>១៣៩.៤៣១.២៤៤</b>
<b>សម្របសម្រួលលើការប្តូររូបិយប័ណ្ណ (កំណត់សម្គាល់ ៥)</b>	<b>៥៩.២៤៥.២៤៩</b>	<b>៣.៧៩៣.២១២</b>	<b>២៩៤.៣០៥.១៧៣</b>	<b>១០.៦៨៦.១៤៣</b>	<b>៦៥.៧០១.១១៣</b>	<b>៦៣.៨៤៤.៩៥៥</b>	<b>១៧.៦៧៦.០៨៤</b>	<b>៥២.៧៨០.៩៥៩</b>	<b>៥៦៨.០៤២.៨៨៨</b>

# ធនាគារ អេស៊ីលីដា ភីអិលស៊ី និង ក្រុមហ៊ុនបុត្រសម្ព័ន្ធ

## កំណត់សម្គាល់លើរបាយការណ៍ហិរញ្ញវត្ថុ (ត)

### តារាងទី៣១ ខែធ្នូ ឆ្នាំ២០២២ និងឆ្នាំ២០២១ និងសម្រាប់ដំណាច់ការិយបរិច្ឆេទដែលបានបញ្ជាក់

#### ១៤. ទ្រព្យនិងបរិក្ខារ - សុទ្ធ (ត)

ផ្ទៃដី	ធនាគារ								
	កត់កល្យដី	អោរនិងកត់កល្យ	កត់កល្យលើទ្រព្យជួល	បរិក្ខារករិយាល័យ	បរិក្ខារអំពូល	យានយន្ត	សំណង់កំពុងសាងសង់	សរុប	
ដុល្លារកម្ពុជា	ដុល្លារកម្ពុជា	ដុល្លារកម្ពុជា	ដុល្លារកម្ពុជា	ដុល្លារកម្ពុជា	ដុល្លារកម្ពុជា	ដុល្លារកម្ពុជា	ដុល្លារកម្ពុជា	ដុល្លារកម្ពុជា	ដុល្លារកម្ពុជា
<b>ផ្ទៃដី</b>									
នាថ្ងៃទី ១ ខែ មករា ឆ្នាំ ២០២២	២.៣២៨.៣៤៤	២៨២.៧២៦	៧៧.០២២.០៥៧	៦.៣៧៧.០០៥	៦៩.៨៨៩.២១២	៧៦.៤០៤.៣៥៣	១៨.៥៧៩.៧៨០	១២.៦៦១.៤៣៨	២៦៣.៥៤៤.៩១៥
ការទិញបន្ថែម	-	-	៨៧.១៥៩	១.៦៨៩.៩៦៤	៤.៣៦៤.៨៩៤	១០.២៣៦.៦១៩	៣.៩១៥.៩៦៩	២.៣១១.១៩៣	២២.៦០៥.៧៩៨
ការលក់ចេញការជម្រះចេញពីបញ្ជី	-	-	(៣០៨)	(២៤៩.៦៧៧)	(២.៥១១.២៥២)	(២.៧០៦.៨០៨)	(១.៤៩១.៩៧៣)	-	(៦.៩៦០.០១៤)
ការធ្វើចំណាត់ថ្នាក់ឡើងវិញ	-	-	៧.៣០០	១.៣១៧.៦៧៩	១០.០០៧.៥៩៥	៦៦៧.៧១៩	៦.៣០៨	(១២.០០៦.៦០១)	-
និយ័តកម្ម	-	-	-	-	(៣.២៣២)	២០	-	(៤៧៣.១៤៣)	(៤៧៦.៣៥៥)
នាថ្ងៃទី ៣១ ខែ ធ្នូ ឆ្នាំ ២០២២	២.៣២៨.៣៤៤	២៨២.៧២៦	៧៧.១១៦.២០៨	៩.១៣៤.៩៧១	៨១.៧៤៧.២១៧	៨៤.៦០១.៩០៣	២១.០១០.០៨៤	២.៤៩២.៨៨៧	២៧៨.៧១៤.៣០២
<b>ដក់រំលស់បង្គុះ</b>									
នាថ្ងៃទី ១ ខែ មករា ឆ្នាំ ២០២២	-	១៥៦.៦៥៨	២៤.៣៨៣.៧៨៥	៣.៨៧២.២១០	៥៤.០៥០.៣៧៨	៦២.៣៣៥.៦៨៦	១៤.៣០៩.០១៥	-	១៥៩.១០៧.៧៣២
រំលស់ក្នុងឆ្នាំ	-	៩.២៣៩	៣.៨៨៦.៣៤៥	១.១៣៤.០២៦	៧.៧៤៥.២៩៦	៥.៩៩៦.៤២៨	១.៥៥៦.៧៧៧	-	២០.៣២៨.១១១
ការលក់ចេញការជម្រះចេញពីបញ្ជី	-	-	(៣០៨)	(២៤០.៩៧១)	(២.៥០១.៧១៧)	(២.៧០៦.៣៣៩)	(១.៤៩១.៩៧៣)	-	(៦.៩៤១.៣០៨)
លម្អៀងពីការប្តូររូបិយប័ណ្ណ	-	(៣២)	(១៣.៥៦៤)	(៣.២៧៩)	(២៦.៥៨៤)	(២១.៨៧១)	(៤.៨៨២)	-	(៧០.២១២)
និយ័តកម្ម	-	-	-	-	៣.៣៧៧	៦០៩	-	-	៣.៨៨៦
នាថ្ងៃទី ៣១ ខែ ធ្នូ ឆ្នាំ ២០២២	-	១៦៥.៨៦៥	២៨.២៥៦.២៥៨	៤.៧៦១.៩៨៦	៥៩.២៧០.៧៥០	៦៩.៦០៤.៥១៣	១៤.៣៦៨.៩៣៧	-	១៧២.៤២៨.៣០៩
<b>តម្លៃសរុប</b>	២.៣២៨.៣៤៤	១១៦.៨៦១	៤៨.៨៥៩.៩៥០	៤.៣៧២.៩៨៥	២២.៤៧៦.៤៦៧	១៨.៩៩៧.៣៩០	៦.៦៤១.១៤៧	២.៤៩២.៨៨៧	១០៦.២៨៦.០៣១
<b>សម្រួលលើការរៀប (កំណត់សម្គាល់ ៥)</b>	៩.៥៨៥.៧៩២	៤៨១.១១៧	២០១.១៥៦.៤១៤	១៨.០០៣.៥៧៩	៩២.៥៣៥.៦១៥	៧៨.២១២.២៥៥	២៧.៣៤១.៦០២	១០.២៦៣.២១៦	៤៣៧.៥៧៩.៥៩០

នាថ្ងៃទី ៣១ ខែ ធ្នូ ឆ្នាំ ២០២២ ទ្រព្យសម្បត្តិ និងបរិក្ខារដែលរំលស់អស់ទាំងស្រុងតាមផ្ទៃដីប្រវត្តិសរុបមានចំនួន ១១៥.១៤៦.៩៤៩ ដុល្លារអាមេរិក ដុល្លារអាមេរិក (ឆ្នាំ ២០២១ ១០៧.៥៩៧.៩៤៧ ដុល្លារអាមេរិក) នៅតែកំពុងប្រើប្រាស់ដោយធនាគារ ។

# ធនាគារ អេស៊ីលីដា ភីអិលស៊ី និង ក្រុមហ៊ុនបុត្រសម្ព័ន្ធ

កំណត់សម្គាល់លើរបាយការណ៍ហិរញ្ញវត្ថុ (ត)

តារាងទី៣១ ខែធ្នូ ឆ្នាំ២០២២ និងឆ្នាំ២០២១ និងសម្រាប់ដំណាច់ការិយបរិច្ឆេទដែលបានបញ្ចប់

## ១៤. ប្រព្រឹត្តិសម្បត្តិ និងបរិក្ខារ - សុទ្ធ (ត)

	ធនាគារ								
	ដីធ្លី ដុល្លារកម្ពុជា	កាត់កលប្តូរ ដីធ្លី ដុល្លារកម្ពុជា	គោរពនិង កាត់កលប្តូរ ដុល្លារកម្ពុជា	កាត់កលប្តូរ លើប្រព្រឹត្តិសម្បត្តិ ដុល្លារកម្ពុជា	បរិក្ខារ ករិយាល័យ ដុល្លារកម្ពុជា	បរិក្ខារអំពូល ដុល្លារកម្ពុជា	យានយន្ត ដុល្លារកម្ពុជា	ប្រព្រឹត្តិសម្បត្តិពូជ សាច់សរ ដុល្លារកម្ពុជា	សុទ្ធ ដុល្លារកម្ពុជា
<b>ផ្ទៃដី</b>									
នាថ្ងៃទី ១ ខែមករា ឆ្នាំ ២០២១	២.៣២៨.៣៤៤	២៨២.៧២៦	៧៦.៨៩៣.២០១	៤.៣១៨.១០៦	៦២.១៧៣.២៤៦	៦៨.២៥៣.១៥៧	១៧.៨០០.៨៧០	៥.២៤៣.៣៣៨	២៣៧.២៩២.៩៨៨
ការទិញបន្ថែម	-	-	២៨.៣៤៦	១.៧២៣.៨៨៦	៨.៤៣២.៣៤៩	៧.៧៣២.២១៦	២.៦៦៦.៥១៩	១១.៦២៩.២២៥	៣២.២១២.៥៤១
ការលក់ចេញការជម្រះចេញពីបញ្ជី	-	-	(៩.១៧០)	(៤៥១.៧៦៩)	(១.២៧១.៦៣០)	(១.៧០៥.០០១)	(១.៩៤៤.៥៩៤)	-	(៥.៣៨២.១៦៨)
ការធ្វើចំណាត់ថ្នាក់ឡើងវិញ	-	-	១០៩.៦៨០	៧៨៦.៧៨២	៥៥៤.៨៨៩	២.១២៣.៣១០	៥៦.៨៥០	(៣.៦៣១.៥១១)	-
និយ័តកម្ម	-	-	-	-	៣៥៤	៦៧១	១៣៩	(៥៧៩.៦១៤)	(៥៧៨.៤៤៦)
នាថ្ងៃទី ៣១ ខែធ្នូ ឆ្នាំ ២០២១	២.៣២៨.៣៤៤	២៨២.៧២៦	៧៧.០២២.០៥៧	៦.៣៧៧.០០៥	៦៩.៨៨៩.២១២	៧៦.៤០៤.៣៥៣	១៨.៥៧៩.៧៨០	១២.៦៦១.៤៣៨	២៦៣.៥៤៤.៩១៥
<b>ដក់រំលស់បង្ក</b>									
នាថ្ងៃទី ១ ខែមករា ឆ្នាំ ២០២១	-	១៤៧.៤៥២	២០.៥៣៥.៣៨០	៣.៧៥២.៧០៧	៤៩.១៨៨.៣៨៣	៥៧.៩៥៩.៥៥១	១៤.៨៧៣.០៩៣	-	១៤៦.៤៥៦.៥៦៦
រំលស់ក្នុងឆ្នាំ	-	៩.២៧៨	៣.៨៨៣.០៦១	៥៦៨.៧៩៩	៦.១៧៦.១៩១	៦.១២៦.៧៣២	១.៣៩១.១៦៨	-	១៨.១៥៥.២២៩
ការលក់ចេញការជម្រះចេញពីបញ្ជី	-	-	(៤.៩៩៩)	(៤៤៤.៦៨២)	(១.២៦៧.៣៦៧)	(១.៧០៤.៨៦៧)	(១.៩៤៤.៥៩៤)	-	(៥.៣៦៦.៥១៣)
លម្អៀងពីការប្តូររូបិយប័ណ្ណ	-	(៧២)	(២៩.៦៥៧)	(៤.៦១៤)	(៤៧.១៨៧)	(៤៥.៩៣៨)	(១០.៥៧៩)	-	(១៣៨.០៤៧)
និយ័តកម្ម	-	-	-	-	៣៥៤	២០៨	(៦៩)	-	៤៩៧
នាថ្ងៃទី ៣១ ខែធ្នូ ឆ្នាំ ២០២១	-	១៥៦.៦៥៨	២៤.៣៨៣.៧៨៥	៣.៨៧២.២១០	៥៥.០៥០.៣៧៨	៦២.៣៣៥.៦៨៦	១៤.៣០៩.០១៥	-	១៥៩.១០៧.៧៣២
<b>អត្រូយោង</b>	២.៣២៨.៣៤៤	១២៦.០៦៨	៥២.៦៣៨.២៧២	២.៥០៤.៧៩៥	១៥.៨៣៨.៨៣៤	១៤.០៦៨.៦៦៧	៤.២៧០.៧៦៥	១២.៦៦១.៤៣៨	១០៤.៤៣៧.១៨៣
<b>សម្បូរលើលក់រៀង (កំណត់សម្គាល់ ៥)</b>	៩.៤៨៥.៦៧៣	៥១៣.៦០១	២១៤.៤៤៨.៣២០	១០.២០៤.៥៣៦	៦៨.៥២៧.៤១០	៥៧.៣១៥.៧៤៩	១៧.៣៩៩.០៩៧	៥១.៥៨២.៦៩៨	៤២៥.៤៧៧.០៨៤



# ធនាគារ អេស៊ីលីដា ភីអិលស៊ី និង ក្រុមហ៊ុនបុត្រសម្ព័ន្ធ

កំណត់សម្គាល់លើរបាយការណ៍ហិរញ្ញវត្ថុ (ត)

នាថ្ងៃទី៣១ ខែធ្នូ ឆ្នាំ២០២២ និងឆ្នាំ២០២១ និងសម្រាប់ដំណាច់ការិយបរិច្ឆេទដែលបានបញ្ជាក់

## ១៥. ទ្រព្យសកម្មអរូបី - សុទ្ធ

	សម្ព័ន្ធធនាគារ			ធនាគារ		
	កម្មវិធីអភិវឌ្ឍន៍ ដុល្លារអាមេរិក	ការងារកំពុង ដំណើរការ ដុល្លារអាមេរិក	សរុប ដុល្លារអាមេរិក	កម្មវិធីអភិវឌ្ឍន៍ ដុល្លារអាមេរិក	ការងារកំពុង ដំណើរការ ដុល្លារអាមេរិក	សរុប ដុល្លារអាមេរិក
<b>ផ្ទៃដី</b>						
នាថ្ងៃទី១ ខែមករា ឆ្នាំ២០២២	៣៩.៩២៤.១៧៨	១.៦៦៦.៦៥៩	៤១.៥៩០.៨៣៧	៣៦.៤៦៤.៩៤៤	១.៦៣៧.៤២៦	៣៨.១០២.៣៧០
ការទិញបន្ថែម	៤៤៥.០៨៣	១.៥០១.៣៤២	១.៩៤៦.៤២៥	៤២៨.៦៨៧	១.២៨៧.៣១០	១.៧១៥.៩៩៧
ការលក់ចេញ	(៤៨២.៣៦៦)	(១៥.២៣៣)	(៤៩៧.៥៩៩)	(៤៦៦.៩២៥)	-	(៤៦៦.៩២៥)
ការធ្វើចំណាត់ថ្នាក់ឡើងវិញ	៧០៧.៤០៥	(៧០៧.៤០៥)	-	៧០៧.៤០៥	(៧០៧.៤០៥)	-
លម្អៀងពីការប្តូររូបិយប័ណ្ណ	(១.២១៧.៧១០)	(៥.០០៧)	(១.២២២.៧១៧)	-	-	-
និយ័តកម្ម	៦.៣៦៣	៤៣.៩៩៤	៥០.៣៥៧	៦.៣៦៣	៤៣.៩៩៤	៥០.៣៥៧
នាថ្ងៃទី៣១ ខែធ្នូ ឆ្នាំ២០២២	៣៩.៣៨២.៩៥៣	២.៤៨៤.៣៥៤	៤១.៨៦៧.៣០៧	៣៧.១៤០.៤៧៤	២.២៦១.៣២៩	៣៩.៤០១.៨០៣
<b>ជក់រំលស់បន្តិច</b>						
នាថ្ងៃទី១ ខែមករា ឆ្នាំ២០២២	២៩.៣០៤.៧៣៩	-	២៩.៣០៤.៧៣៩	២៦.៦៨៦.៥១៧	-	២៦.៦៨៦.៥១៧
រំលស់ក្នុងឆ្នាំ	៣.០៩៦.៥៤៦	-	៣.០៩៦.៥៤៦	២.៨៤៨.៣០៧	-	២.៨៤៨.៣០៧
ការលក់ចេញ	(៤៥៦.៦១៦)	-	(៤៥៦.៦១៦)	(៤៤១.១៧៥)	-	(៤៤១.១៧៥)
លម្អៀងពីការប្តូររូបិយប័ណ្ណ	(៩៧៤.១១២)	-	(៩៧៤.១១២)	(១០.៤៧៩)	-	(១០.៤៧៩)
និយ័តកម្ម	២០៩	-	២០៩	២០៩	-	២០៩
នាថ្ងៃទី៣១ ខែធ្នូ ឆ្នាំ២០២២	៣០.៩៧០.៧៦៦	-	៣០.៩៧០.៧៦៦	២៩.០៨៣.៣៧៩	-	២៩.០៨៣.៣៧៩
<b>តម្លៃយោង</b>	៨.៤១២.១៨៧	២.៤៨៤.៣៥៤	១០.៨៩៦.៥៤១	៨.០៥៧.០៩៥	២.២៦១.៣២៩	១០.៣១៨.៤២៤
<b>សរុបលើការរៀប (កំណត់សម្គាល់ ៥)</b>	៣៤.៦៣២.៩៧៤	១០.២២៤.០៨៥	៤៤.៨៦១.០៥៩	៣៣.១៧១.០៦០	៩.៣០៩.៧៥២	៤២.៤៨០.៨១២

នាថ្ងៃទី៣១ ខែធ្នូ ឆ្នាំ២០២២ ទ្រព្យសកម្មអរូបីរបស់សម្ព័ន្ធធនាគារ និងធនាគារ ដែលមានផ្ទៃដីប្រវត្តិសាស្ត្រចំនួន ២៣.៨៩២.៥៧៤ ដុល្លារអាមេរិក និង ២២.៦៥០.៤៩៥ ដុល្លារអាមេរិក រៀងគ្នា (ឆ្នាំ២០២១៖ ២១.៨១៤.២២២ ដុល្លារអាមេរិក និង ១៩.៩៣១.៧១៦ ដុល្លារអាមេរិក) ដែលបានរំលស់ទាំងស្រុងនៅតែកំពុងបន្តប្រើប្រាស់។

# ធនាគារ អេស៊ីលីដា ភីអិលស៊ី និង ក្រុមហ៊ុនបុត្រសម្ព័ន្ធ

កំណត់សម្គាល់លើរបាយការណ៍ហិរញ្ញវត្ថុ (ត)

នាថ្ងៃទី៣១ ខែធ្នូ ឆ្នាំ២០២២ និងឆ្នាំ២០២១ និងសម្រាប់ដំណាច់ការិយបរិច្ឆេទដែលបានបញ្ជាក់

## ១៥. ប្រព្រឹត្តិសកម្មអរូបី - សុទ្ធ (ត)

	សម្ព័ន្ធធនាគារ			ធនាគារ		
	កម្មវិធីកុំព្យូទ័រ ដុល្លារអន្តរជាតិ	ការងារកំពុង ដំណើរការ ដុល្លារអន្តរជាតិ	សរុប ដុល្លារអន្តរជាតិ	កម្មវិធីកុំព្យូទ័រ ដុល្លារអន្តរជាតិ	ការងារកំពុង ដំណើរការ ដុល្លារអន្តរជាតិ	សរុប ដុល្លារអន្តរជាតិ
<b>ផ្ទៃដើម</b>						
នាថ្ងៃទី១ ខែមករា ឆ្នាំ២០២១	៣៩.២៦៩.០៧៨	១.៨៣២.៩០៥	៤១.១០១.៩៨៣	៣៥.៨៣៧.៩២០	១.៧៤១.១២៣	៣៧.៥៧៩.០៤៣
ការទិញបន្ថែម	១.៥២២.៩៥៩	២៧៣.៧៦៨	១.៧៩៦.៧២៧	៩២១.៣១២	៣៣៦.៣១៧	១.២៥៧.៦២៩
ការលក់ចេញ	(១.០០២.០៦៨)	-	(១.០០២.០៦៨)	(៩៦៥.០០០)	-	(៩៦៥.០០០)
ការផ្ទេរចេញ	៦៧០.៧១២	(៦៧០.៧១២)	-	៦៧០.៧១២	(៦៧០.៧១២)	-
លម្អៀងពីការប្តូររូបិយប័ណ្ណ និយ័តកម្ម	(៥៣៦.៥០៣)	-	(៥៣៦.៥០៣)	-	-	-
នាថ្ងៃទី៣១ ខែធ្នូ ឆ្នាំ២០២១	៣៩.៩២៤.១៧៨	១.៦៦៦.៦៥៩	៤១.៥៩០.៨៣៧	៣៦.៤៦៤.៩៤៤	១.៦៣៧.៤២៦	៣៨.១០២.៣៧០
<b>ដក៖ រំលស់បន្តិច</b>						
នាថ្ងៃទី១ ខែមករា ឆ្នាំ២០២១	២៦.៤១១.៣០៨	-	២៦.៤១១.៣០៨	២៣.៦៩៤.៤៨៥	-	២៣.៦៩៤.៤៨៥
រំលស់ក្នុងឆ្នាំ	៣.៨៨៩.៩៦០	-	៣.៨៨៩.៩៦០	៣.៤៧៧.៣៨២	-	៣.៤៧៧.៣៨២
ការលក់ចេញ	(៤៩៦.២៨៨)	-	(៤៩៦.២៨៨)	(៤៥៩.២២០)	-	(៤៥៩.២២០)
លម្អៀងពីការប្តូររូបិយប័ណ្ណ និយ័តកម្ម	(៤៧៤.១១០)	-	(៤៧៤.១១០)	-	-	-
នាថ្ងៃទី៣១ ខែធ្នូ ឆ្នាំ២០២១	២៩.៣០៩.៧៣៩	-	២៩.៣០៩.៧៣៩	២៦.៦៨៦.៤១៧	-	២៦.៦៨៦.៤១៧
<b>តម្លៃយោង</b>	១០.៦១៤.៤៣៩	១.៦៦៦.៦៥៩	១២.២៨១.០៩៨	៩.៧៧៨.៤២៧	១.៦៣៧.៤២៦	១១.៤១៥.៨៥៣
<b>សម្របសម្រួលលើការវិនិយោគ (កំណត់សម្គាល់ ៥)</b>	៤៣.២៦៣.៥៩៤	៦.៧៨៩.៩៦៩	៥០.០៥៣.៥៦៣	៣៩.៨៣៧.៣១២	៦.៦៧០.៨៧៤	៤៦.៥០៨.១៨៦

# ធនាគារ អេស៊ីប៊ីជា ភីអិលស៊ី និង ក្រុមហ៊ុនបុត្រសម្ព័ន្ធ

កំណត់សម្គាល់លើរបាយការណ៍ហិរញ្ញវត្ថុ (ត)

តារាងទី៣១ ខេត្ត ឆ្នាំ២០២២ និងឆ្នាំ២០២១ និងសម្រាប់ដំណាច់ការិយបរិច្ឆេទដែលបានបញ្ជាក់

## ១៦. សិទ្ធិប្រើប្រាស់ទ្រព្យសកម្ម - សុទ្ធ

	សម្ព័ន្ធធនាគារ				ធនាគារ			
	២០២២	២០២១	២០២២	២០២១	២០២២	២០២១	២០២២	២០២១
	ដុល្លារអាមេរិក	ដុល្លារអាមេរិក	ពាន់រៀល (កំណត់សម្គាល់ ៥)	ពាន់រៀល (កំណត់សម្គាល់ ៥)	ដុល្លារអាមេរិក	ដុល្លារអាមេរិក	ពាន់រៀល (កំណត់សម្គាល់ ៥)	ពាន់រៀល (កំណត់សម្គាល់ ៥)
សិទ្ធិប្រើប្រាស់ទ្រព្យសកម្ម	២៨.៧៨៥.៨០៥	២៨.៣៣៧.៨៨៤	១១៨.៥១១.១៥៩	១១៥.៤៤៨.៥៣៩	២៦.៥២៥.៦៨៧	២៥.៥៩៦.៧២៧	១០៩.២០៦.២៥៣	១០៤.២៨១.០៦៦

សម្ព័ន្ធធនាគារ និងធនាគារ ជួលការិយាល័យ និងរថយន្តសម្រាប់ប្រតិបត្តិការរបស់ខ្លួន ។ ព័ត៌មានអំពីកិច្ចសន្យាជួល ដែលសម្ព័ន្ធធនាគារ និងធនាគារជាអ្នកជួលត្រូវបានបង្ហាញដូចខាងក្រោម៖

	សម្ព័ន្ធធនាគារ				ធនាគារ			
	២០២២	២០២១	២០២២	២០២១	២០២២	២០២១	២០២២	២០២១
	ដុល្លារអាមេរិក	ដុល្លារអាមេរិក	ពាន់រៀល (កំណត់សម្គាល់ ៥)	ពាន់រៀល (កំណត់សម្គាល់ ៥)	ដុល្លារអាមេរិក	ដុល្លារអាមេរិក	ពាន់រៀល (កំណត់សម្គាល់ ៥)	ពាន់រៀល (កំណត់សម្គាល់ ៥)
<b>នាដីមធ្យាំ</b>	២៨.៣៣៧.៨៨៤	២៩.៥២៩.៧៦៨	១១៥.៤៤៨.៥៣៩	១១៩.៤៤៧.៩១២	២៥.៥៩៦.៧២៧	២៦.១៨២.១៧២	១០៤.២៨១.០៦៦	១០៥.៩០៦.៨៨៦
ការទិញបន្ថែមក្នុងឆ្នាំ	១៣.៨០០.៩៥៩	១០.៩១៨.៨១៤	៥៦.៤០៤.៤៧៩	៤៤.៤១៧.៧៣៥	១៣.៤៤១.១៣៨	១០.៥៧១.៩០៥	៥៤.៩៣៣.៩៣១	៤៣.០០៦.៥១០
រំលស់ក្នុងឆ្នាំ	(១១.៧៧៧.៣២១)	(១១.១៩២.២១៩)	(៤៨.១៣៣.៩១១)	(៤៥.៥២៩.៩៤៧)	(១១.១១៣.១៥៦)	(១០.៣៨៧.៦៧៩)	(៤៥.៤១៩.៤៦៩)	(៤២.២៥៧.០៧៤)
ការបញ្ចប់ភតិសន្យាក្នុងឆ្នាំ	(១.៤៧៩.៧៣៥)	(៨៤៦.២៨០)	(៦.០៤៧.៦៧៧)	(៣.៤៤២.៦៦៧)	(១.៤៥៤.០៣៥)	(៨៤៦.២៨០)	(៥.៩៤២.៦៤១)	(៣.៤៤២.៦៦៧)
លម្អៀងពីការប្តូររូបិយប័ណ្ណ	(៩៥.៩៧២)	(៧២.១៩៩)	(៣៩២.២៣៨)	(២៩៣.៧០៦)	៥៥.០១៣	៧៦.៦០៩	២២៤.៨៣៨	៣១១.៦៤៥
លម្អៀងពីអត្រាប្តូរពាក់	-	-	១.២៣១.៩៦៧	៨៤៩.២១២	-	-	១.១២៨.៥២៨	៧៥៥.៧៧០
<b>នាដីណាច់ឆ្នាំ</b>	២៨.៧៨៥.៨០៥	២៨.៣៣៧.៨៨៤	១១៨.៥១១.១៥៩	១១៥.៤៤៨.៥៣៩	២៦.៥២៥.៦៨៧	២៥.៥៩៦.៧២៧	១០៩.២០៦.២៥៣	១០៤.២៨១.០៦៦

# ធនាគារ អេស៊ីលីដា ភីអិលស៊ី និង ក្រុមហ៊ុនបុត្រសម្ព័ន្ធ

## កំណត់សម្គាល់លើរបាយការណ៍ហិរញ្ញវត្ថុ (ត)

នាថ្ងៃទី៣១ ខែធ្នូ ឆ្នាំ២០២២ និងឆ្នាំ២០២១ និងសម្រាប់ដំណាច់ការិយបរិច្ឆេទដែលបានបញ្ជប់

### ១៦. សិទ្ធិប្រើប្រាស់ទ្រព្យសកម្ម - សុទ្ធ (ត)

នាថ្ងៃទី៣១ ខែធ្នូ ឆ្នាំ២០២២ សម្ព័ន្ធធនាគារ និងធនាគារ បោះឆ្នោតមិនទទួលស្គាល់បំណុលភតិសន្យា សម្រាប់កិច្ចសន្យាជួលដែលមានរយៈពេលខ្លី (កិច្ចសន្យាជួលដែលមានរយៈពេលរំពឹងទុក ១២ខែ ឬ តិចជាង) ឬ កិច្ចសន្យាជួលទ្រព្យសកម្មដែលមានតម្លៃទាបដែលមានសមតុល្យចំនួន ២៩៨.០១១ ដុល្លារអាមេរិក និង២៨៥.៩៧០ ដុល្លារអាមេរិក រៀងគ្នា (ឆ្នាំ២០២១៖ ៣៣២.៩៥៦ ដុល្លារអាមេរិក និង ៣២៩.១៣០ ដុល្លារអាមេរិករៀងគ្នា)។ ការទូទាត់កិច្ចសន្យានោះ គឺតាមមូលដ្ឋានថេរលើរយៈពេលភតិសន្យានោះ។ លើសពីនេះទៀត ការបង់ប្រាក់ជួលផ្សេងៗមួយចំនួន មិនត្រូវបានអនុញ្ញាតឱ្យទទួលស្គាល់ថាជាបំណុល ភតិសន្យា និងត្រូវកត់ជាចំណាយនៅពេលដែលកើតឡើង។

ចំនួនទឹកប្រាក់ដែលត្រូវបានទទួលស្គាល់នៅក្នុងរបាយការណ៍ចំណេញ ឬខាត និងលទ្ធផលសម្រេចផ្សេងៗ ៖

	សម្ព័ន្ធធនាគារ				ធនាគារ			
	២០២២ ដុល្លារអាមេរិក	២០២១ ដុល្លារអាមេរិក	២០២២ ពាន់រៀល (កំណត់សម្គាល់ ៥)	២០២១ ពាន់រៀល (កំណត់សម្គាល់ ៥)	២០២២ ដុល្លារអាមេរិក	២០២១ ដុល្លារអាមេរិក	២០២២ ពាន់រៀល (កំណត់សម្គាល់ ៥)	២០២១ ពាន់រៀល (កំណត់សម្គាល់ ៥)
ចំណាយរំលស់	១១.៧៧៧.៣២១	១១.១៩២.២១៩	៤៨.១៣៣.៩១១	៤៥.៥២៩.៩៤៧	១១.១១៣.១៥៦	១០.៣៨៧.៦៧៩	៤៥.៤១៩.៤៦៩	៤២.២៥៧.០៧៨
ការប្រាក់លើបំណុលភតិសន្យា	១.៩២៧.៨៧៨	១.៩៥០.១៥៩	៧.៨៧៩.២៣៧	៧.៩៣៣.២៤៧	១.៧៦៩.៨៧០	១.៧៦១.២៥៤	៧.២៣៣.៤៥៩	៧.១៦៤.៧៨១
(ចំណេញ)ខាតពីការលុបភតិសន្យាមុនពេលកំណត់	(៧.៤២៤)	១៥.៣០២	(៣០.៣៤២)	៦២.២៤៩	(១៦៣)	១៥.១៤៨	(៦៦៦)	៦១.៦២២
	១៣.៦៩៧.៧៧៥	១៣.១៥៧.៦៨០	៥៥.៩៨២.៨០៦	៥៣.៥២៥.៤៤៣	១២.៨៤២.៨៦៣	១២.១៦៤.០៨១	៥២.៦៥២.២៦២	៥៩.៤៨៥.៥៨១

# ធនាគារ អេស៊ីប៊ីជា ភីអិលស៊ី និង ក្រុមហ៊ុនបុត្រសម្ព័ន្ធ

កំណត់សម្គាល់លើរបាយការណ៍ហិរញ្ញវត្ថុ (ត)

នាថ្ងៃទី៣១ ខែធ្នូ ឆ្នាំ២០២២ និងឆ្នាំ២០២១ និងសម្រាប់ដំណាច់ការិយបរិច្ឆេទដែលបានបញ្ជាក់

## ១៧. ទ្រព្យសកម្មពន្ធពន្យារ និងបំណុលពន្ធពន្យារ

	សម្ព័ន្ធធនាគារ				ធនាគារ			
	២០២២ ដុល្លារកម្ពុជា	២០២១ ដុល្លារកម្ពុជា	២០២២ ពាន់រៀល (កំណត់សម្គាល់ ៥)	២០២១ ពាន់រៀល (កំណត់សម្គាល់ ៥)	២០២២ ដុល្លារកម្ពុជា	២០២១ ដុល្លារកម្ពុជា	២០២២ ពាន់រៀល (កំណត់សម្គាល់ ៥)	២០២១ ពាន់រៀល (កំណត់សម្គាល់ ៥)
ទ្រព្យសកម្មពន្ធពន្យារ	៤៣.២៤៤.២៦២	៣៧.៤៤៤.៧៦៦	១៧៨.០៣៦.៦២៧	១៥២.៥៤៩.៩៧៧	៣៩.៦៤២.៦៧៥	៣៤.៣២០.០៩៤	១៦៣.២០៨.៨៩៣	១៣៩.៨២០.០៦៤
បំណុលពន្ធពន្យារ	(៤៤.៣៨២.១១៩)	(២៨.៣៧៦.១៦០)	(១៨២.៧២១.១៨៤)	(១១៥.៦០៤.៤៧៦)	(៤១.៩០១.០២៨)	(២៦.៧៩៦.៣៧៧)	(១៧២.៥០៦.៥៣២)	(១០៩.១៦៨.៤៤១)
	(១.១៣៧.៨៥៧)	៩.០៦៨.៦០៦	(៤.៦៨៤.៥៥៧)	៣៦.៩៤៥.៥០១	(២.២៥៨.៣៥៣)	៧.៥២៣.៧១៧	(៩.២៩៧.៦៣៩)	៣០.៦៥១.៦២៣

បម្រែបម្រួលនៃទ្រព្យសកម្មពន្ធពន្យារ(បំណុលពន្ធពន្យារ) សុទ្ធសម្រាប់ការិយបរិច្ឆេទ មានដូចខាងក្រោម៖

	សម្ព័ន្ធធនាគារ				ធនាគារ			
	២០២២ ដុល្លារកម្ពុជា	២០២១ ដុល្លារកម្ពុជា	២០២២ ពាន់រៀល (កំណត់សម្គាល់ ៥)	២០២១ ពាន់រៀល (កំណត់សម្គាល់ ៥)	២០២២ ដុល្លារកម្ពុជា	២០២១ ដុល្លារកម្ពុជា	២០២២ ពាន់រៀល (កំណត់សម្គាល់ ៥)	២០២១ ពាន់រៀល (កំណត់សម្គាល់ ៥)
<b>នាដំបូង</b>	៩.០៦៨.៦០៦	១១.១៩៥.៨៤៥	៣៦.៩៤៥.៥០១	៤៥.២៨៧.១៩៣	៧.៥២៣.៧១៧	១២.៦៨៥.៩៤៧	៣០.៦៥១.៦២៣	៥១.៣១៤.៦៥៦
ដកចេញពីបន្ទុកក្នុង របាយការណ៍ចំណេញ ឬខាត	(៩.៩២១.១១៥)	(១.៩០៧.៣០២)	(៤០.៥៤៧.៥៩៧)	(៧.៧៥៨.៩០៥)	(៩.៧៨២.០៧០)	(៥.១៦២.២៣០)	(៣៩.៩៧៩.៣២០)	(២០.៩៩៩.៩៥២)
លម្អៀងពីការប្តូររូបិយប័ណ្ណ	(២៨៥.៣៤៨)	(២១៩.៩៣៧)	(១.១៦៦.២១៧)	(៨៩៤.៧០៤)	-	-	-	-
លម្អៀងពីអត្រាប្តូរប្រាក់	-	-	៨៣.៧៥៦	៣១១.៩១៧	-	-	៣០.០៥៨	៣៣៦.៩១៩
<b>នាដំណាច់</b>	(១.១៣៧.៨៥៧)	៩.០៦៨.៦០៦	(៤.៦៨៤.៥៥៧)	៣៦.៩៤៥.៥០១	(២.២៥៨.៣៥៣)	៧.៥២៣.៧១៧	(៩.២៩៧.៦៣៩)	៣០.៦៥១.៦២៣

ទ្រព្យសកម្មពន្ធពន្យារ និងបំណុលពន្ធពន្យារ ត្រូវបានកាត់កងនៅពេលមានសិទ្ធិអនុវត្តតាមច្បាប់ដើម្បីកាត់កងទ្រព្យសកម្មពន្ធប្រចាំឆ្នាំ និងបំណុលពន្ធប្រចាំឆ្នាំ និងនៅពេលដែលពន្ធពន្យារពាក់ព័ន្ធនៅនឹងអាជ្ញាធរសារពើពន្ធដដែល។

# ធនាគារ អេស៊ីលីដា ភីអិលស៊ី និង ក្រុមហ៊ុនបុត្រសម្ព័ន្ធ

## កំណត់សម្គាល់លើរបាយការណ៍ហិរញ្ញវត្ថុ (ត)

នាថ្ងៃទី៣១ ខែធ្នូ ឆ្នាំ២០២២ និងឆ្នាំ២០២១ និងសម្រាប់ដំណាច់ការិយបរិច្ឆេទដែលបានបញ្ជប់

### ១៧. ទ្រព្យសកម្មពន្ធពន្យារ និងបំណុលពន្ធពន្យារ (ត)

សមាសធាតុ និងបម្រែបម្រួលទ្រព្យសកម្មពន្ធពន្យារ និងបំណុលពន្ធពន្យារក្នុងឆ្នាំ មានដូចខាងក្រោម៖

#### ទ្រព្យសកម្មពន្ធពន្យាររបស់សម្ព័ន្ធធនាគារ

	កង់ប្រព័ន្ធដំណើការ គណនានៃ សេវាសេវា ដុល្លារកម្ពុជា	ប្រាក់បំណុល មិនទាន់ ទទួលបាន ដុល្លារកម្ពុជា	សំវិចារណ គណនា បាត់បង់ ដុល្លារកម្ពុជា	សំវិចារណ ផ្សេងៗ ដុល្លារកម្ពុជា	ប្រាក់គ្រាន់ បុគ្គលិក ដុល្លារកម្ពុជា	ខាតវិកល ប្រើប្រាស់ មិនទាន់បាន ទទួលបាន ដុល្លារកម្ពុជា	លក់សាមីប៊ី លឿនពន្ធ ដុល្លារកម្ពុជា	កម្មសិទ្ធិ ដុល្លារកម្ពុជា	ផ្សេងៗ ដុល្លារកម្ពុជា	សរុប ដុល្លារកម្ពុជា
នាថ្ងៃទី១ ខែមករា ឆ្នាំ២០២២ (ដកចេញ) កត់ត្រាជាបន្ត កក្កដាបាយ- ការណ៍ចំណេញប្រឌាត	៨.២៦២.៤៣៧	២៩.៤៦១	១១.២៩៦.៧៤៣	៧.៧៨៨.៧១៩	១.៨០២.២៩០	១.០៨៦.៣៥៥	៨៣៦.៩៤១	៣៧៤.១៨៦	៥.៩៦៧.៦៣៤	៣៧.៤៤៤.៧៦៦
នាថ្ងៃទី៣១ ខែធ្នូ ឆ្នាំ២០២២	១.៧៤៩.១៩៩	១៤.៨២០	២.៣០០.៨១០	១.៧៦៥.៣៣១	៣១៤.៨៧៣	៥៩៦.៨៨៨	(៨៣៦.៤៦៨)	(១២.០២៩)	(៩៣.៩២៨)	៥.៧៩៩.៤៩៦
នាថ្ងៃទី៣១ ខែធ្នូ ឆ្នាំ២០២២	១០.០១១.៦៣៦	៤៤.២៨១	១៣.៥៩៧.៥៥៣	៩.៥៥៤.០៥០	២.១១៧.១៦៣	១.៦៨៣.២៤៣	៤៧៣	៣៦២.១៥៧	៥.៨៧៣.៧០៦	៤៣.២៤៤.២៦២
<i>សមមូលនឹងពាន់រៀល(កំណត់សម្គាល់ ៥)</i>	<u>៤១.២១៧.៩០៥</u>	<u>១៨២.៣០៥</u>	<u>៥៥.៩៨១.១២៦</u>	<u>៣៩.៣៣៤.០២៤</u>	<u>៨.៧១៦.៣៦០</u>	<u>៦.៩២៩.៩១១</u>	<u>១.៩៤៧</u>	<u>១.៤៩១.០០០</u>	<u>២៤.១៨២.០៤៩</u>	<u>១៧៤.០៣៦.៦២៧</u>
នាថ្ងៃទី១ ខែមករា ឆ្នាំ២០២១ (ដកចេញ) កត់ត្រាជាបន្ត កក្កដាបាយ- ការណ៍ចំណេញប្រឌាត	៧.៥៦០.៦៦៣	៥០.២៩៥	៩.៤២៦.៨៥៦	៧.៣៣៥.២៥៥	២៦១.៤៣៤	៨១៤.៣៦៣	១.៦០២.៥៨៤	៣១៧.២០៩	៤.៩៥៥.៨៩០	៣២.៣២៤.៥៥៨
នាថ្ងៃទី៣១ ខែធ្នូ ឆ្នាំ២០២១	៧០១.៧៧៤	(២០.៨៣៤)	១.៨៦៩.៨៨៧	៤៥៣.៤៦៥	១.៥៤០.៨៥៦	២៧១.៩៩២	(៧៦៥.៦៤៣)	៥៦.៩៧៧	១.០១១.៧៤៤	៥.១២០.២១៨
នាថ្ងៃទី៣១ ខែធ្នូ ឆ្នាំ២០២១	៨.២៦២.៤៣៧	២៩.៤៦១	១១.២៩៦.៧៤៣	៧.៧៨៨.៧១៩	១.៨០២.២៩០	១.០៨៦.៣៥៥	៨៣៦.៩៤១	៣៧៤.១៨៦	៥.៩៦៧.៦៣៤	៣៧.៤៤៤.៧៦៦
<i>សមមូលនឹងពាន់រៀល(កំណត់សម្គាល់ ៥)</i>	<u>៣៣.៦៦១.១៦៨</u>	<u>១២០.០២៤</u>	<u>៤៦.០៦២.៩៣១</u>	<u>៣១.៧៣១.២៤១</u>	<u>៧.៣៤២.៥២៩</u>	<u>៤.៤២៥.៨១០</u>	<u>៣.៤០៩.៦៩៨</u>	<u>១.៥២៤.៤៣៦</u>	<u>២៤.៣១២.១៤០</u>	<u>១៥២.៥៤៩.៩៧៧</u>

# ធនាគារ អេស៊ីលីដា ភីអិលស៊ី និង ក្រុមហ៊ុនបុត្រសម្ព័ន្ធ

## កំណត់សម្គាល់លើរបាយការណ៍ហិរញ្ញវត្ថុ (ត)

នាថ្ងៃទី៣១ ខែធ្នូ ឆ្នាំ២០២២ និងឆ្នាំ២០២១ និងសម្រាប់ដំណាច់ការិយបរិច្ឆេទដែលបានបញ្ជប់

### ១៧. ទ្រព្យសកម្មពន្ធពន្យារ និងបំណុលពន្ធពន្យារ (ត)

សមាសធាតុ និងបម្រែបម្រួលទ្រព្យសកម្មពន្ធពន្យារ និងបំណុលពន្ធពន្យារក្នុងឆ្នាំ មានដូចខាងក្រោម៖ (ត)

ទ្រព្យសកម្មពន្ធពន្យាររបស់ធនាគារ

	កម្រៃពិជំរើរ ការងារនានា នៅសល់ ដុល្លារកម្ពុជា	សំវិចារបន សំវិចារបន បាត់បង់ ដុល្លារកម្ពុជា	សំវិចារបន បង្កើត ដុល្លារកម្ពុជា	ប្រាក់គ្រប់ បុគ្គលិក ដុល្លារកម្ពុជា	ខាតវិភាគ រូបិយប័ណ្ណ មិនទាន់បាន ទទួលស្គាល់ ដុល្លារកម្ពុជា	រំលស់ការវិនិច្ឆ័យ លើស្ត្រីពន្ធ ដុល្លារកម្ពុជា	កតិសន្យា ដុល្លារកម្ពុជា	បង្កើត ដុល្លារកម្ពុជា	សរុប ដុល្លារកម្ពុជា
នាថ្ងៃទី១ ខែមករា ឆ្នាំ ២០២២ (ដកចេញ) កត់ត្រាជាបន្ត កក្កដាបាយការណ៍ ចំណេញឬខាត	៨.២៦២.៤៣៧	១១.២៩៦.៧៤៣	៧.៦៤៣.០០២	១.៨០២.២៩០	១.០៨៦.០៧៥	៨៣៤.៧៨១	៣២៧.៧២០	៣.០៦៧.០៤៦	៣៤.៣២០.០៩៤
	១.៧៤៩.១៩៩	២.៣០០.៨១០	១.៧៤៩.៣៨៥	៣១៤.៨៧៣	៥៩៦.៤៨៧	(៨៣៤.៧៨១)	៣១.៦៧៧	(៥៨៥.០៦៩)	៥.៣២២.៥៨១
នាថ្ងៃទី៣១ ខែធ្នូ ឆ្នាំ ២០២២	១០.០១១.៦៣៦	១៣.៥៩៧.៥៥៣	៩.៣៩២.៣៨៧	២.១១៧.១៦៣	១.៦៨២.៥៦២	-	៣៥៩.៣៩៧	២.៤៨១.៩៧៧	៣៩.៦៤២.៦៧៥
<i>សម្រួលនឹងពាន់រៀល(កំណត់សម្គាល់ ៥)</i>	<u>៤១.២១៧.៩០៥</u>	<u>៥៥.៩៨១.១២៦</u>	<u>៣៨.៦៦៨.៤៥៧</u>	<u>៨.៧១៦.៣៦០</u>	<u>៦.៩៧៧.១០៨</u>	<u>-</u>	<u>១.៤៧៩.៦៣៧</u>	<u>១០.២១៨.៣០០</u>	<u>១៦៣.២០៨.៨៩៣</u>
នាថ្ងៃទី១ ខែមករា ឆ្នាំ ២០២១ (ដកចេញ) កត់ត្រាជាបន្ត កក្កដាបាយការណ៍ ចំណេញឬខាត	៧.៥៦០.៦៦៣	៩.៤២៦.៨៥៦	៧.២២០.២៤៣	២៦១.៤៣៤	៨១៤.២៨៦	១.៦០០.៧៤២	២៧០.១៦៩	៣.៨៦១.២៧០	៣១.០១៥.៦៦៣
	៧០១.៧៧៥	១.៨៦៩.៨៨៧	៤២២.៧៥៩	១.៥៤០.៨៥៦	២៧១.៧៨៩	(៧៦៥.៩៦១)	៥៧.៥៥១	(៧៩៤.២២៤)	៣.៣០៤.៤៣១
នាថ្ងៃទី៣១ ខែធ្នូ ឆ្នាំ ២០២១	៨.២៦២.៤៣៧	១១.២៩៦.៧៤៣	៧.៦៤៣.០០២	១.៨០២.២៩០	១.០៨៦.០៧៥	៨៣៤.៧៨១	៣២៧.៧២០	៣.០៦៧.០៤៦	៣៤.៣២០.០៩៤
<i>សម្រួលនឹងពាន់រៀល(កំណត់សម្គាល់ ៥)</i>	<u>៣៣.៦៦១.១៦៨</u>	<u>៤៦.០២២.៩៣១</u>	<u>៣១.១៣៧.៥៩០</u>	<u>៧.៣៤២.៥២៩</u>	<u>៤.៤២៤.៦៧០</u>	<u>៣.៤០០.៨៩៨</u>	<u>១.៣៣៥.១៣១</u>	<u>១២.៤៩៥.១៤៧</u>	<u>១៣៩.៨៧០.០៦៤</u>

# ធនាគារ អេស៊ីលីដា ភីអិលស៊ី និង ក្រុមហ៊ុនបុត្រសម្ព័ន្ធ

កំណត់សម្គាល់លើរបាយការណ៍ហិរញ្ញវត្ថុ (ត)

នាថ្ងៃទី៣១ ខែធ្នូ ឆ្នាំ២០២២ និងឆ្នាំ២០២១ និងសម្រាប់ដំណាច់ការិយបរិច្ឆេទដែលបានបញ្ជាក់

## ១៧. ប្រព្រឹត្តិកម្មពន្ធពន្យារ និងបំណុលពន្ធពន្យារ (ត)

បំណុលពន្ធពន្យាររបស់សម្ព័ន្ធធនាគារ និងធនាគារ

	សម្ព័ន្ធធនាគារ				ធនាគារ		
	បំណែកភារករ		បំណែកមិនភារករ				
	រំលស់តាមវិធី ពន្ធពន្យារ	បំណុលពន្ធពន្យារ	ផ្សេងៗ បំណុលពន្ធពន្យារ	សរុប បំណុលពន្ធពន្យារ	រំលស់តាមវិធី ពន្ធពន្យារ	ផ្សេងៗ បំណុលពន្ធពន្យារ	សរុប បំណុលពន្ធពន្យារ
នាថ្ងៃទី១ ខែមករា ឆ្នាំ២០២២	៣៤៨.៧៤៩	៧៦៥	២៨.០២៦.៦៤៦	២៨.៣៧៦.១៦០	-	២៦.៧៩៦.៣៧៧	២៦.៧៩៦.៣៧៧
កត់ត្រាជាបន្ត កក្កដាបាយការណ៍ចំណេញបូជាត	១.៣៧៩.៦១១	២.៤៧៨	១៤.៦២៣.៨៧០	១៦.០០៥.៩៥៩	១.២៦៣.៤៦១	១៣.៨៤១.១៩០	១៥.១០៧.៦៤១
នាថ្ងៃទី៣១ ខែធ្នូ ឆ្នាំ២០២២	១.៧២៨.៣៦០	៣.២៤៣	៤២.៦៥០.៥១៦	៤៤.៣៨២.១១៩	១.២៦៣.៤៦១	៤០.៦៣៧.៥៦៧	៤១.៩០១.០២៨
<i>សម្រួលនឹងព័ត៌មានរៀបរយ (កំណត់សម្គាល់ ៥)</i>	<u>៧.១១៥.៦៥៨</u>	<u>១៣.៣៥១</u>	<u>១៧៥.៥៩២.១៧៥</u>	<u>១៨២.៧២១.១៨៤</u>	<u>៥.២០១.៦៦៩</u>	<u>១៦៧.៣០៤.៨៦៣</u>	<u>១៧២.៥០៦.៥៣២</u>
នាថ្ងៃទី១ ខែមករា ឆ្នាំ២០២១	២៩៥.៩០១	៤១	២០.៨៣២.៧៦១	២១.១២៨.៧០៣	-	១៨.៣២៩.៧១៦	១៨.៣២៩.៧១៦
កត់ត្រាជាបន្ត កក្កដាបាយការណ៍ចំណេញបូជាត	៥២.៨៤៨	៧២៤	៧.១៩៣.៨៨៥	៧.២៤៧.៤៥៧	-	៨.៤៦៦.៦៦១	៨.៤៦៦.៦៦១
នាថ្ងៃទី៣១ ខែធ្នូ ឆ្នាំ២០២១	៣៤៨.៧៤៩	៧៦៥	២៨.០២៦.៦៤៦	២៨.៣៧៦.១៦០	-	២៦.៧៩៦.៣៧៧	២៦.៧៩៦.៣៧៧
<i>សម្រួលនឹងព័ត៌មានរៀបរយ (កំណត់សម្គាល់ ៥)</i>	<u>១.៤២០.៨០៣</u>	<u>៣.១១៧</u>	<u>១១៤.១៨០.៥៩៦</u>	<u>១១៥.៦០៧.៥១៦</u>	<u>-</u>	<u>១០៩.១៦៨.៧៤៩</u>	<u>១០៩.១៦៨.៧៤៩</u>



# ធនាគារ អេស៊ីលីដា ភីអិលស៊ី និង ក្រុមហ៊ុនបុត្រសម្ព័ន្ធ

កំណត់សម្គាល់លើរបាយការណ៍ហិរញ្ញវត្ថុ (ត)

នាថ្ងៃទី៣១ ខែធ្នូ ឆ្នាំ២០២២ និងឆ្នាំ២០២១ និងសម្រាប់ដំណាច់ការិយបរិច្ឆេទដែលបានបញ្ជាក់

## ១៨. ប្រាក់បញ្ញើរបស់ធនាគារ និងស្ថាប័នហិរញ្ញវត្ថុផ្សេងៗ

	សម្ព័ន្ធធនាគារ				ធនាគារ			
	២០២២	២០២១	២០២២	២០២១	២០២២	២០២១	២០២២	២០២១
	ដុល្លារអាមេរិក	ដុល្លារអាមេរិក	លានរៀល (កំណត់សម្គាល់ ៥)	លានរៀល (កំណត់សម្គាល់ ៥)	ដុល្លារអាមេរិក	ដុល្លារអាមេរិក	លានរៀល (កំណត់សម្គាល់ ៥)	លានរៀល (កំណត់សម្គាល់ ៥)
គណនីចរន្ត	៧៨.៥១១.៧៣៥	១៥២.៧៤២.៤៣៩	៣២៣.២៣២.៨១៣	៦២២.២៧២.៦៩៦	៨១.៩៦២.៤២៦	១៥៥.១៧៤.០៤០	៣៣៧.៤៣៩.៣០៨	៦៣២.១៧៩.០៤០
គណនីប្រាក់បញ្ញើសន្សំ	៣៣.៧៣៣.០៥៩	៣៤.៤៥០.៥៥៣	១៣៨.៨៧៩.០០៤	១៤០.៣៥១.៥៥៣	៣៣.០៣៣.០៩៩	៣៣.៣៤៨.១២៤	១៣៥.៩៩៧.២៦៩	១៣៥.៨៦០.២៥៧
គណនីប្រាក់បញ្ញើមានកាលកំណត់	៣០៥.៥៨១.៦០៥	២៩៦.៥៤៨.០០០	១.២៥៨.០៧៩.៤៦៨	១.២០៨.១៣៦.៥៥២	២៧៥.៦១៦.១១៩	២៦៧.០៨៤.៦៧១	១.១៣៤.៧១១.៥៦១	១.០៨៨.១០២.៩៤៩
	៤១៧.៨២៦.៣៩៩	៤៨៣.៧៤០.៩៩២	១.៧២០.១៩១.២៨៥	១.៩៦០.៧៦០.៨០១	៣៩០.៦១១.៦៤៤	៤៥៥.៦០៦.៨៣៥	១.៦០៨.១៤៨.១៣៨	១.៨៥៦.១៤២.២៤៦

ប្រាក់បញ្ញើរបស់ធនាគារផ្សេងៗនិងស្ថាប័នហិរញ្ញវត្ថុផ្សេងៗ ត្រូវបានវិភាគដូចខាងក្រោម៖

### ក) វិភាគតាមឥណ្ឌូប្រតិទាន

	សម្ព័ន្ធធនាគារ				ធនាគារ			
	២០២២	២០២១	២០២២	២០២១	២០២២	២០២១	២០២២	២០២១
	ដុល្លារអាមេរិក	ដុល្លារអាមេរិក	លានរៀល (កំណត់សម្គាល់ ៥)	លានរៀល (កំណត់សម្គាល់ ៥)	ដុល្លារអាមេរិក	ដុល្លារអាមេរិក	លានរៀល (កំណត់សម្គាល់ ៥)	លានរៀល (កំណត់សម្គាល់ ៥)
ក្នុងរយៈពេល៦ខែ	២៦៥.៥៦៨.៣៨៧	៣២០.៣៩៥.៧៤៧	១.០៩៣.៣៤៥.០៥០	១.៣០៥.២៩២.២៧៣	២៥៥.៧១១.៨៥៦	៣១០.៥៤៨.៥៧៨	១.០៥២.៧៦៥.៧១១	១.២៦៥.១៧៤.៩០៧
លើសពី៦ខែប៉ុន្តែមិនលើសពី១ឆ្នាំ	២៣.៩០៨.០២៦	៣៩.៨៩៧.០១៦	៩៨.៤២៩.៣៤៣	១៦២.៥៤០.៤៤៣	៧.៥៨៥.២៩៩	២៥.១១៨.៨៣១	៣១.២២៨.៦៧៦	១០២.៣៣៤.១១៧
លើសពី១ឆ្នាំ ប៉ុន្តែមិនលើសពី៣ឆ្នាំ	២១.៥១៨.៩៥៧	១៦.៧៧៩.៤៣២	៨៨.៥៩៣.៥៤៦	៦៨.៣៥៩.៤០៦	២០.៤៨៣.៤៦០	១៣.២៧០.៦២៩	៨៨.៣៣០.៤០៥	៥៤.០៦៤.៥៤៣
លើសពី៣ឆ្នាំ	១០៦.៨៣១.០២៩	១០៦.៦៦៨.៧៩៧	៤៣៩.៨២៣.៣៤៦	៤៣៤.៥៦៨.៦៧៩	១០៦.៨៣១.០២៩	១០៦.៦៦៨.៧៩៧	៤៣៩.៨២៣.៣៤៦	៤៣៤.៥៦៨.៦៧៩
	៤១៧.៨២៦.៣៩៩	៤៨៣.៧៤០.៩៩២	១.៧២០.១៩១.២៨៥	១.៩៦០.៧៦០.៨០១	៣៩០.៦១១.៦៤៤	៤៥៥.៦០៦.៨៣៥	១.៦០៨.១៤៨.១៣៨	១.៨៥៦.១៤២.២៤៦

# ធនាគារ អេស៊ីប៊ីស៊ី ភីអិលស៊ី និង ក្រុមហ៊ុនបុត្រសម្ព័ន្ធ

## កំណត់សម្គាល់លើរបាយការណ៍ហិរញ្ញវត្ថុ (ត)

នាថ្ងៃទី៣១ ខែធ្នូ ឆ្នាំ២០២២ និងឆ្នាំ២០២១ និងសម្រាប់ដំណាច់ការិយបរិច្ឆេទដែលបានបញ្ជប់

## ១៨. ប្រាក់បញ្ញើរបស់ធនាគារ និងស្ថាប័នហិរញ្ញវត្ថុផ្សេងៗ (ត)

ប្រាក់បញ្ញើរបស់ធនាគារផ្សេងៗនិងស្ថាប័នហិរញ្ញវត្ថុផ្សេងៗ ត្រូវបានវិភាគដូចខាងក្រោម៖ (ត)

### ខ) វិភាគតាមទំនាក់ទំនង

	សម្ព័ន្ធធនាគារ				ធនាគារ			
	២០២២	២០២១	២០២២	២០២១	២០២២	២០២១	២០២២	២០២១
	ដុល្លារអាមេរិក	ដុល្លារអាមេរិក	ពាន់រៀល (កំណត់សម្គាល់ ៥)	ពាន់រៀល (កំណត់សម្គាល់ ៥)	ដុល្លារអាមេរិក	ដុល្លារអាមេរិក	ពាន់រៀល (កំណត់សម្គាល់ ៥)	ពាន់រៀល (កំណត់សម្គាល់ ៥)
ភាគីពាក់ព័ន្ធ	៣៦.៦៤៨	៤២.៤៦៩	១៥០.៨៨០	១៧៣.០១៩	៤.២៤៥.៥៤៨	២.៥៦៥.០២៥	១៧.៤៧៨.៩២១	១០.៤៤៩.៩១២
ភាគីមិនពាក់ព័ន្ធ	៤១៧.៧៨៩.៧៥១	៤៨៣.៦៩៨.៥២៣	១.៧២០.០៤០.៤០៥	១.៩៧០.៥៨៧.៧៨២	៣៨៦.៣៦៦.០៩៦	៤៥៣.០៤១.៨១០	១.៥៩០.៦៦៩.២១៧	១.៨៤៥.៦៩២.៣៣៤
	<u>៤១៧.៨២៦.៣៩៩</u>	<u>៤៨៣.៧៤០.៩៩២</u>	<u>១.៧២០.១៩១.២៨៥</u>	<u>១.៩៧០.៧៦០.៨០១</u>	<u>៣៩០.៦១១.៦៤៤</u>	<u>៤៥៥.៦០៦.៨៣៥</u>	<u>១.៦០៨.១៤៨.១៣៨</u>	<u>១.៨៥៦.១៤២.២៤៦</u>

### គ) វិភាគតាមអត្រាការប្រាក់ (ប្រចាំឆ្នាំ)

	សម្ព័ន្ធធនាគារ		ធនាគារ	
	២០២២	២០២១	២០២២	២០២១
គណនីចរន្ត	០,០០% - ០,៩០%	០,០០% - ០,៩០%	០,០០% - ០,៥០%	០,០០% - ០,២០%
គណនីប្រាក់បញ្ញើសន្សំ	០,០០% - ១,៩០%	០,០០% - ១,៩០%	០,០០% - ០,៧៥%	០,០០% - ០,៥០%
គណនីប្រាក់បញ្ញើមានកាលកំណត់	១,០០% - ៨,២០%	០,៧៥% - ៧,៩៥%	១,០០% - ៨,២០%	០,៧៥% - ៧,៩៥%

# ធនាគារ អេស៊ីប៊ីជា ភីអិលស៊ី និង ក្រុមហ៊ុនបុត្រសម្ព័ន្ធ

## កំណត់សម្គាល់លើរបាយការណ៍ហិរញ្ញវត្ថុ (ត)

នាថ្ងៃទី៣១ ខែធ្នូ ឆ្នាំ២០២២ និងឆ្នាំ២០២១ និងសម្រាប់ដំណាច់ការិយបរិច្ឆេទដែលបានបញ្ជប់

### ១៩. ប្រាក់បញ្ញើរបស់អតិថិជន

	សម្ព័ន្ធធនាគារ				ធនាគារ			
	២០២២ ដុល្លារអាមេរិក	២០២១ ដុល្លារអាមេរិក	២០២២ រោល្យ (កំណត់សម្គាល់ ៥)	២០២១ រោល្យ (កំណត់សម្គាល់ ៥)	២០២២ ដុល្លារអាមេរិក	២០២១ ដុល្លារអាមេរិក	២០២២ រោល្យ (កំណត់សម្គាល់ ៥)	២០២១ រោល្យ (កំណត់សម្គាល់ ៥)
គណនីចរន្ត	៨៧២.៨៩០.៥០៤	៧៥១.១៦៥.៦៣០	៣.៥៩៣.៦៩០.២០៥	៣.០៦០.២៤៨.៧៧៧	៨៦១.១២២.៩៩៨	៧៤០.៩០៣.១៤២	៣.៥៤៥.២៤៣.៣៨៣	៣.០១៨.៤៣៩.៤០១
ប្រាក់បញ្ញើសន្សំ	២.០៩៧.១៤៦.១១៦	២.០៤៧.១១៨.៥៩៤	៨.៦៣៣.៩៥០.៥៦០	៨.៣៣៩.៩៦១.១៥២	២.០៧៣.៩១១.៨៤០	២.០១៧.០១៤.៦៦៨	៨.៥៣៨.២៩៥.០៤៥	៨.២១៧.៣១៧.៧៥៧
ប្រាក់បញ្ញើកម្រិត	១៤.៩៧០.៣១០	១២.៥១៦.០២៥	៦១.៦៣២.៧៦៥	៥០.៩៩០.២៨៥	១៤.៩១៣.២៨២	១២.៤៩៩.៣២៨	៦១.៣៩៧.៩៨២	៥០.៩២២.២៦២
ប្រាក់បញ្ញើមានកាលកំណត់	២.៩៨៦.១៥៧.៣៧២	២.៤២១.៤៧៨.៤៤៤	១២.២៩៤.០០៩.៩០១	៩.៨៦៥.១០៣.១៨១	២.៩៣៩.៤៨៥.២៩០	២.៣៤៦.៥០៩.៨៥២	១២.១០១.៨៦០.៩៣៩	៩.៦០០.៤២១.១៣៧
	៥.៩៧១.១៦៤.៣០២	៥.២៣២.២៧៨.៦៩៣	២៤.៥៨៣.២៨៣.៤៣១	២១.៣១៦.៣០៣.៣៩៥	៥.៨៨៩.៤៣៣.៤១០	៥.១២៦.៩២៦.៩៩០	២៤.២៤៦.៧៩៧.៣៤៩	២០.៨៨៧.១០០.៥៥៧

ប្រាក់បញ្ញើរបស់អតិថិជន ត្រូវបានវិភាគដូចខាងក្រោម៖

### ក) វិភាគតាមឥណ្ឌូប្រតិទាន

	សម្ព័ន្ធធនាគារ				ធនាគារ			
	២០២២ ដុល្លារអាមេរិក	២០២១ ដុល្លារអាមេរិក	២០២២ រោល្យ (កំណត់សម្គាល់ ៥)	២០២១ រោល្យ (កំណត់សម្គាល់ ៥)	២០២២ ដុល្លារអាមេរិក	២០២១ ដុល្លារអាមេរិក	២០២២ រោល្យ (កំណត់សម្គាល់ ៥)	២០២១ រោល្យ (កំណត់សម្គាល់ ៥)
ក្នុងរយៈពេល ៦ខែ	៤.១៦៥.២០៥.៣៩៧	៣.៨០៤.៣៥០.៩២៧	១៧.១៤៨.១៥០.៦១៩	១៥.៤៩៨.៩២៥.៦៧៧	៤.១១៧.៤៧២.៩២៨	៣.៧៤៣.១៣២.៨៣៩	១៦.៩៥១.៦៣៦.០៤៥	១៥.២៤៩.៥២៣.១៨៦
លើសពី ៦ខែ ប៉ុន្តែមិនលើសពី ១ឆ្នាំ	៩៩០.២៦២.១៦៩	៧៣៨.៣១២.៩៩៣	៤.០៧៦.៩០៩.៣៥០	៣.០០៧.៨៨៧.១៣៣	៩៧៨.៨៩៥.៤២២	៧២១.២១៨.១៣៥	៤.០៣០.១១២.៤៥២	២.៩៣៨.២៤២.៦៨២
លើសពី ១ឆ្នាំ ប៉ុន្តែមិនលើសពី ៣ឆ្នាំ	៦០៦.៩៨៨.០៨៦	៥១៤.៤៩២.៨៦៣	២.៤៩៨.៩៦៩.៩៥០	២.០៩៦.០៤៣.៩២៤	៥៩១.៩៣៣.៤៥៣	៤៩៧.៨៥៧.៩៧៩	២.៤៣៦.៩៩០.០២៦	២.០២៨.២៧៣.៤០៦
លើសពី ៣ឆ្នាំ	២០៨.៧០៨.៦៥០	១៧៥.១២១.៩១០	៨៥៩.២៥៣.៥១២	៧១៣.៤៤៦.៦៦១	២០១.១៣១.៦០៧	១៦៤.៧១៨.០៣៧	៨២៨.០៥៨.៨២៦	៦៧១.០៦១.២៨៣
	៥.៩៧១.១៦៤.៣០២	៥.២៣២.២៧៨.៦៩៣	២៤.៥៨៣.២៨៣.៤៣១	២១.៣១៦.៣០៣.៣៩៥	៥.៨៨៩.៤៣៣.៤១០	៥.១២៦.៩២៦.៩៩០	២៤.២៤៦.៧៩៧.៣៤៩	២០.៨៨៧.១០០.៥៥៧

# ធនាគារ អេស៊ីប៊ីស៊ី ភីអិលស៊ី និង ក្រុមហ៊ុនបុត្រសម្ព័ន្ធ

កំណត់សម្គាល់លើរបាយការណ៍ហិរញ្ញវត្ថុ (ត)

នាថ្ងៃទី៣១ ខែធ្នូ ឆ្នាំ២០២២ និងឆ្នាំ២០២១ និងសម្រាប់ដំណាច់ការិយបរិច្ឆេទដែលបានបញ្ជាក់

## ១៩. ប្រាក់បញ្ញើរបស់អតិថិជន (ត)

ប្រាក់បញ្ញើរបស់អតិថិជន ត្រូវបានវិភាគដូចខាងក្រោម (ត)៖

### ខ) វិភាគតាមទំនាក់ទំនង

	សម្ព័ន្ធធនាគារ				ធនាគារ			
	២០២២ ដុល្លារអាមេរិក	២០២១ ដុល្លារអាមេរិក	២០២២ ពាន់រៀល (កំណត់សម្គាល់ ៥)	២០២១ ពាន់រៀល (កំណត់សម្គាល់ ៥)	២០២២ ដុល្លារអាមេរិក	២០២១ ដុល្លារអាមេរិក	២០២២ ពាន់រៀល (កំណត់សម្គាល់ ៥)	២០២១ ពាន់រៀល (កំណត់សម្គាល់ ៥)
ភាគីពាក់ព័ន្ធ	១៧.០៥៩.២១១	១៨.៧៦៩.២១១	៧០.២៣២.៧៧២	៧៦.៤៦៥.៧៦៦	១៩.៦៣៩.៨៦៧	២១.៩៧៣.៦៦៥	៨០.៨៥៧.៣៣២	៨៩.៥២០.៧១១
ភាគីមិនពាក់ព័ន្ធ	៥.៩៥៤.១០៥.០៩១	៥.២១៣.៥០៩.៤៨២	២៤.៥១៣.០៥០.៦៥៩	២១.២៣៩.៨៣៧.៦២៩	៥.៨៦៩.៧៩៣.៥៤៣	៥.១០៤.៩៥៣.៣២៥	២៤.១៦៥.៩៤០.០១៧	២០.៧៩៧.៥៧៩.៨៤៦
	<u>៥.៩៧១.១៦៤.៣០២</u>	<u>៥.២៣២.២៧៨.៦៩៣</u>	<u>២៤.៥៨៣.២៨៣.៤៣១</u>	<u>២១.៣១៦.៣០៣.៣៩៥</u>	<u>៥.៨៨៩.៤៣៣.៤១០</u>	<u>៥.១២៦.៩២៦.៩៩០</u>	<u>២៤.២៤៦.៧៩៧.៣៤៩</u>	<u>២០.៨៨៧.១០០.៥៥៧</u>

### គ) វិភាគតាមអត្រាការប្រាក់

	សម្ព័ន្ធធនាគារ		ធនាគារ	
	២០២២	២០២១	២០២២	២០២១
គណនីចរន្ត	០,០០% - ០,៩០%	០,០០% - ០,៩០%	០,០០% - ០,៥០%	០,០០% - ០,២០%
ប្រាក់បញ្ញើកម្រិត	គ្មាន	គ្មាន	គ្មាន	គ្មាន
ប្រាក់បញ្ញើសន្សំ	០,០០% - ១៥,០០%	០,០០% - ១៥,០០%	០,០០% - ០,៧៥%	០,០០% - ០,៥០%
ប្រាក់បញ្ញើមានកាលកំណត់	០,២៥% - ៩,០០%	០,៥០% - ១១,៦៥%	០,២៥% - ៩,០០%	០,៥០% - ៨,២៥%

# ធនាគារ អេស៊ីលីដា ភីអិលស៊ី និង ក្រុមហ៊ុនបុត្រសម្ព័ន្ធ

## កំណត់សម្គាល់លើរបាយការណ៍ហិរញ្ញវត្ថុ (ត)

### តារាងទី៣១ ខេត្ត ឆ្នាំ២០២២ និងឆ្នាំ២០២១ និងសម្រាប់ដំណាច់ការិយបរិច្ឆេទដែលបានបញ្ជាក់

#### ២០. បំណុលផ្សេងៗ

	សម្ព័ន្ធធនាគារ				ធនាគារ			
	២០២២	២០២១	២០២២	២០២១	២០២២	២០២១	២០២២	២០២១
	ដុល្លារអាមេរិក	ដុល្លារអាមេរិក	ពាន់រៀល (កំណត់សម្គាល់ ៥)	ពាន់រៀល (កំណត់សម្គាល់ ៥)	ដុល្លារអាមេរិក	ដុល្លារអាមេរិក	ពាន់រៀល (កំណត់សម្គាល់ ៥)	ពាន់រៀល (កំណត់សម្គាល់ ៥)
បង្គរការឈប់សម្រាកប្រចាំឆ្នាំ	២៥.៤០១.០២៤	២២.៣២២.៩៣១	១០៤.៥៧៦.០៣២	៩០.៩៤៣.៦២១	២៤.៩៩២.១៣៥	២១.៤៩៤.៦៥៥	១០២.៤៩២.៦២០	៨៩.១៩៨.៨២៤
បង្គរប្រាក់ប្តូរស្តុកស្តុក	១៣.៤១៩.២៦៦	១៧.២៩៦.៦៣០	៥៥.២៤៧.១១៨	៧០.៤៦៦.៤៧១	១២.៧១៤.៣៧៥	១៦.២៤៥.២៩៩	៥២.៣៤៥.០៨២	៦៦.៣៤៦.៣០៨
មូលនិធិអតិថិជនរៀនប្រាក់	៧៨.៩២០.៣៤៨	១៥.៣៣២.៧៧២	៣២៤.៩១៥.០៧៣	៦២.៤៦៥.៧១៣	៧៨.៩១៨.៣២២	១៥.៣២៤.៥៥៦	៣២៤.៩០៦.៧៣២	៦២.៤៣២.២៤១
ពន្ធគ្រប់គ្រង	២.៣៦៤.៤៩១	៣.២៩៦.១៦៩	៩.៧៣៤.៦០៩	១៣.៤២៨.៥៩៣	២.៣៣៨.១០៦	៣.២៣៨.២០៥	៩.៦២៥.៩៨២	១៣.១៩២.៤៤៧
ផ្សេងៗ	២១.៥២៤.៩១១	២០.១៧៣.៦៦៩	៨៨.៦១៨.០៥៩	៨២.១៨៧.៥២៧	២១.០៥៩.១៨២	១៩.៩៩៩.៤៦៤	៨៦.៧០០.៦៥២	៨១.៣១៥.៨៥៧
	<b>១៤១.៦៣០.០៤៤</b>	<b>៧៨.៤២២.១៧១</b>	<b>៥៨៣.០៩០.៨៩១</b>	<b>៣១៩.៤៩១.៩២៥</b>	<b>១៤០.០២២.១២០</b>	<b>៧៦.៧០២.១៧៩</b>	<b>៥៧៦.៤៧១.០៦៨</b>	<b>៣១២.៤៨៤.៦៧៧</b>
	សម្ព័ន្ធធនាគារ				ធនាគារ			
	២០២២	២០២១	២០២២	២០២១	២០២២	២០២១	២០២២	២០២១
	ដុល្លារអាមេរិក	ដុល្លារអាមេរិក	ពាន់រៀល (កំណត់សម្គាល់ ៥)	ពាន់រៀល (កំណត់សម្គាល់ ៥)	ដុល្លារអាមេរិក	ដុល្លារអាមេរិក	ពាន់រៀល (កំណត់សម្គាល់ ៥)	ពាន់រៀល (កំណត់សម្គាល់ ៥)
បំណុលរយៈពេលខ្លី	១០៦.៨៨៩.៥៦២	៥៦.០៦៨.៤៨៥	៤៤០.០៦៤.៣២៧	២២៨.៤២៣.០០៨	១០៥.៦៦៨.៥៨៨	៥៤.៦៥៤.៤៣៨	៤៣៥.០៣៧.៥៧៧	២២២.៦៦២.១៨០
បំណុលរយៈពេលវែង	៣៤.៧៤០.៤៨២	២២.៣៥៣.៦៦៦	១៤៣.០២៦.៥៦៤	៩១.០៦៨.៩១៧	៣៤.៣៥៣.៥៣២	២២.០៤៧.៧៤១	១៤១.៤៣៣.៤៩១	៨៩.៨២២.៤៩៧
	<b>១៤១.៦៣០.០៤៤</b>	<b>៧៨.៤២២.១៧១</b>	<b>៥៨៣.០៩០.៨៩១</b>	<b>៣១៩.៤៩១.៩២៥</b>	<b>១៤០.០២២.១២០</b>	<b>៧៦.៧០២.១៧៩</b>	<b>៥៧៦.៤៧១.០៦៨</b>	<b>៣១២.៤៨៤.៦៧៧</b>

# ធនាគារ អេស៊ីប៊ីស៊ី ភីអិលស៊ី និង ក្រុមហ៊ុនបុត្រសម្ព័ន្ធ

## កំណត់សម្គាល់លើរបាយការណ៍ហិរញ្ញវត្ថុ (ត)

នាថ្ងៃទី៣១ ខែធ្នូ ឆ្នាំ២០២២ និងឆ្នាំ២០២១ និងសម្រាប់ដំណាច់ការិយបរិច្ឆេទដែលបានបញ្ជាក់

### ២១. ប្រាក់កម្ចី

សម្ព័ន្ធធនាគារ និងធនាគារបានចុះកិច្ចសន្យាខ្ចីប្រាក់ជាមួយអ្នកផ្តល់កម្ចីផ្សេងៗ ។ ការទូទាត់សងប្រាក់ដើម និងការប្រាក់ត្រូវបានធ្វើឡើងទាំងប្រចាំត្រីមាស ឆមាស ឬប្រចាំឆ្នាំដោយផ្អែកលើកាលវិភាគសងសម្រាប់កិច្ចព្រមព្រៀងខ្ចីនីមួយៗ ។ សម្ព័ន្ធធនាគារ និងធនាគារមិនបានដាក់ទ្រព្យបញ្ចាំណាមួយសម្រាប់ប្រាក់កម្ចីទាំងនេះទេ ។

	សម្ព័ន្ធធនាគារ				ធនាគារ			
	២០២២	២០២១	២០២២	២០២១	២០២២	២០២១	២០២២	២០២១
	ដុល្លារអាមេរិក	ដុល្លារអាមេរិក	ពាន់រៀល (កំណត់សម្គាល់ ៥)	ពាន់រៀល (កំណត់សម្គាល់ ៥)	ដុល្លារអាមេរិក	ដុល្លារអាមេរិក	ពាន់រៀល (កំណត់សម្គាល់ ៥)	ពាន់រៀល (កំណត់សម្គាល់ ៥)
ប្រាក់កម្ចីរយៈពេលខ្លី	២៥៦.១៨៦.៩៤៥	១៦៣.១៨៦.១៣៥	១.០៥៤.៧២១.៦៥៣	៦៦៤.៨២០.៣១៤	២៥០.៦៥៧.៦៥៨	១៤៩.២៩០.២៦២	១.០៣១.៩៥៧.៥៧៨	៦០៨.២០៨.៥២៧
ប្រាក់កម្ចីរយៈពេលវែង	៧០១.១៤៨.៩២៣	៤៤៥.៣០២.៦៦៨	២.៨៨៦.៦៣០.១១៦	១.៨១៤.១៦៣.០៦៩	៦៩៣.៦១៨.១៩៩	៤៣៤.៣៥០.៧៩៤	២.៨៥៥.៦២៦.១២៥	១.៧៦៩.៥៤៥.១៣៥
	<u>៩៥៧.៣៣៥.៨៦៨</u>	<u>៦០៨.៤៨៨.៨០៣</u>	<u>៣.៩៤១.៣៥១.៧៦៩</u>	<u>២.៤៧៨.៩៨៣.៣៨៣</u>	<u>៩៤៤.២៧៥.៨៥៧</u>	<u>៥៨៣.៦៤១.០៥៦</u>	<u>៣.៨៨៧.៥៨៣.៧០៣</u>	<u>២.៣៧៧.៧៥៣.៦៦២</u>

ប្រាក់កម្ចី ត្រូវបានវិភាគដូចខាងក្រោម៖

#### ក) វិភាគតាមទំនាក់ទំនង

	សម្ព័ន្ធធនាគារ				ធនាគារ			
	២០២២	២០២១	២០២២	២០២១	២០២២	២០២១	២០២២	២០២១
	ដុល្លារអាមេរិក	ដុល្លារអាមេរិក	ពាន់រៀល (កំណត់សម្គាល់ ៥)	ពាន់រៀល (កំណត់សម្គាល់ ៥)	ដុល្លារអាមេរិក	ដុល្លារអាមេរិក	ពាន់រៀល (កំណត់សម្គាល់ ៥)	ពាន់រៀល (កំណត់សម្គាល់ ៥)
ភាគីពាក់ព័ន្ធ	៤៨.៨៤៧.៥២៨	-	២០១.១០៥.២៧៣	-	៤៨.៨៤៧.៥២៨	-	២០១.១០៥.២៧៣	-
ភាគីមិនពាក់ព័ន្ធ	៩០៨.៤៨៨.៣៤០	៦០៨.៤៨៨.៨០៣	៣.៧៤០.២៤៦.៤៩៦	២.៤៧៨.៩៨៣.៣៨៣	៨៩៥.៤២៨.៣២៩	៥៨៣.៦៤១.០៥៦	៣.៦៨៦.៤៧៨.៤៣០	២.៣៧៧.៧៥៣.៦៦២
	<u>៩៥៧.៣៣៥.៨៦៨</u>	<u>៦០៨.៤៨៨.៨០៣</u>	<u>៣.៩៤១.៣៥១.៧៦៩</u>	<u>២.៤៧៨.៩៨៣.៣៨៣</u>	<u>៩៤៤.២៧៥.៨៥៧</u>	<u>៥៨៣.៦៤១.០៥៦</u>	<u>៣.៨៨៧.៥៨៣.៧០៣</u>	<u>២.៣៧៧.៧៥៣.៦៦២</u>

# ធនាគារ អេស៊ីលីដា ភីអិលស៊ី និង ក្រុមហ៊ុនបុត្រសម្ព័ន្ធ

កំណត់សម្គាល់លើរបាយការណ៍ហិរញ្ញវត្ថុ (ត)

នាថ្ងៃទី៣១ ខែធ្នូ ឆ្នាំ២០២២ និងឆ្នាំ២០២១ និងសម្រាប់ដំណាច់ការិយបរិច្ឆេទដែលបានបញ្ជាក់

## ២១. ប្រាក់កម្ចី (ត)

(ខ) វិភាគតាមអត្រាការប្រាក់

	សម្ព័ន្ធធនាគារ		ធនាគារ	
	២០២២	២០២១	២០២២	២០២១
អត្រាការប្រាក់ប្រចាំឆ្នាំ	២,០០% - ១៣,០០%	២,០០% - ១៤,៥០%	២,០០% - ៨,៦៤%	២,០០% - ៧,៦៩%

## ២២. បំណុលបន្ទាប់បន្សំ

ទាំងនេះគឺជាបំណុលបន្ទាប់បន្សំពីភាគីមិនពាក់ព័ន្ធ។ បំណុលទាំងនេះត្រូវអនុម័តដោយ ធនាគារជាតិ នៃ កម្ពុជា ដើម្បីដាក់បញ្ចូលទៅក្នុងខ្ទង់ប្រភេទទីពីរ នៅក្នុងការគណនាមូលនិធិផ្ទាល់របស់ធនាគារ ដោយអនុលោមទៅតាមប្រកាសលេខ ធ៧-០១០-១៨២ប្រ.ក. របស់ធនាគារជាតិ នៃ កម្ពុជា។ សម្ព័ន្ធធនាគារ និងធនាគារមិនបានដាក់ទ្រព្យបញ្ចាំសម្រាប់បំណុលបន្ទាប់បន្សំទាំងនេះទេ។

	សម្ព័ន្ធធនាគារ				ធនាគារ			
	២០២២	២០២១	២០២២	២០២១	២០២២	២០២១	២០២២	២០២១
	ដុល្លារអាមេរិក	ដុល្លារអាមេរិក	ពាន់រៀល (កំណត់សម្គាល់ ៥)	ពាន់រៀល (កំណត់សម្គាល់ ៥)	ដុល្លារអាមេរិក	ដុល្លារអាមេរិក	ពាន់រៀល (កំណត់សម្គាល់ ៥)	ពាន់រៀល (កំណត់សម្គាល់ ៥)
បំណុលបន្ទាប់បន្សំរយៈពេលខ្លី	២៦.០៩២.៨០១	២៩.១១៨.៩២០	១០៧.៤២៤.០៦១	១១៨.៦៣០.៤៨០	២៦.០៩២.៨០១	២៩.១១៨.៩២០	១០៧.៤២៤.០៦១	១១៨.៦៣០.៤៨០
បំណុលបន្ទាប់បន្សំរយៈពេលវែង	១០១.៦៦៩.៥២៧	១២៧.៣៧៤.០២១	៤១៨.៥៧៣.៤៤៣	៥១៨.៩២១.៧៦២	១០១.៦៦៩.៥២៧	១២៧.៣៧៤.០២១	៤១៨.៥៧៣.៤៤៣	៥១៨.៩២១.៧៦២
	១២៧.៧៦២.៣២៨	១៥៦.៤៩២.៩៤១	៥២៥.៩៩៧.៥០៤	៦៣៧.៥៥២.២៤២	១២៧.៧៦២.៣២៨	១៥៦.៤៩២.៩៤១	៥២៥.៩៩៧.៥០៤	៦៣៧.៥៥២.២៤២

# ធនាគារ អេស៊ីប៊ីស៊ី ភីអិលស៊ី និង ក្រុមហ៊ុនបុត្រសម្ព័ន្ធ

កំណត់សម្គាល់លើរបាយការណ៍ហិរញ្ញវត្ថុ (ត)

នាថ្ងៃទី៣១ ខែធ្នូ ឆ្នាំ២០២២ និងឆ្នាំ២០២១ និងសម្រាប់ដំណាច់ការិយបរិច្ឆេទដែលបានបញ្ជាក់

## ២២. បំណុលបន្ទាប់បន្សំ (ត)

បំណុលបន្ទាប់បន្សំ ត្រូវបានវិភាគដូចខាងក្រោម៖

### ក) វិភាគតាមទំនាក់ទំនង

	សម្ព័ន្ធធនាគារ				ធនាគារ			
	២០២២	២០២១	២០២២	២០២១	២០២២	២០២១	២០២២	២០២១
	ដុល្លារអាមេរិក	ដុល្លារអាមេរិក	ពាន់រៀល (កំណត់សម្គាល់ ៥)	ពាន់រៀល (កំណត់សម្គាល់ ៥)	ដុល្លារអាមេរិក	ដុល្លារអាមេរិក	ពាន់រៀល (កំណត់សម្គាល់ ៥)	ពាន់រៀល (កំណត់សម្គាល់ ៥)
ភាគីពាក់ព័ន្ធ	-	-	-	-	-	-	-	-
ភាគីមិនពាក់ព័ន្ធ	១២៧.៧៦២.៣២៨	១៥៦.៤៩២.៩៤១	៥២៥.៩៩៧.៥០៤	៦៣៧.៥៥២.២៤២	១២៧.៧៦២.៣២៨	១៥៦.៤៩២.៩៤១	៥២៥.៩៩៧.៥០៤	៦៣៧.៥៥២.២៤២
	<u>១២៧.៧៦២.៣២៨</u>	<u>១៥៦.៤៩២.៩៤១</u>	<u>៥២៥.៩៩៧.៥០៤</u>	<u>៦៣៧.៥៥២.២៤២</u>	<u>១២៧.៧៦២.៣២៨</u>	<u>១៥៦.៤៩២.៩៤១</u>	<u>៥២៥.៩៩៧.៥០៤</u>	<u>៦៣៧.៥៥២.២៤២</u>

### ខ) វិភាគតាមអត្រាការប្រាក់

	សម្ព័ន្ធធនាគារ		ធនាគារ	
	២០២២	២០២១	២០២២	២០២១
អត្រាការប្រាក់ប្រចាំឆ្នាំ	<u>៥,៧៦% - ៨,៤៨%</u>	<u>៥,៧៦% - ៨,៤៨%</u>	<u>៥,៧៦% - ៨,៤៨%</u>	<u>៥,៧៦% - ៨,៤៨%</u>



# ធនាគារ អេស៊ីលីដា ភីអិលស៊ី និង ក្រុមហ៊ុនបុត្រសម្ព័ន្ធ

## កំណត់សម្គាល់លើរបាយការណ៍ហិរញ្ញវត្ថុ (ត)

នាថ្ងៃទី៣១ ខែធ្នូ ឆ្នាំ២០២២ និងឆ្នាំ២០២១ និងសម្រាប់ដំណាច់ការិយបរិច្ឆេទដែលបានបញ្ជប់

### ២៣. ឧបករណ៍ហិរញ្ញវត្ថុនិស្សន្ទ

ស្ថិតក្រោមកិច្ចសន្យាប្តូរអត្រាការប្រាក់ដែលមានស្រាប់ សម្ព័ន្ធធនាគារ និងធនាគារបានព្រមព្រៀងធ្វើការផ្លាស់ប្តូរនូវភាពខុសគ្នារវាងសមតុល្យពីអត្រាការប្រាក់ថេរ និងសមតុល្យពីអត្រាការប្រាក់អណ្តែត ដែលត្រូវបានគណនាទៅលើប្រាក់ដើមដែលបានព្រមព្រៀង។ កិច្ចសន្យាបែបនេះអាចឱ្យសម្ព័ន្ធធនាគារ និងធនាគារ កាត់បន្ថយហានិភ័យនៃការផ្លាស់ប្តូរអត្រាការប្រាក់លើតម្លៃសមស្របនៃអត្រាការប្រាក់ថេរលើ បំណុលដែលបានចេញផ្សាយ និងលំហូរសាច់ប្រាក់ដែលបង្ហាញពីអត្រាការប្រាក់អថេរលើបំណុលដែលបានចេញផ្សាយ។ តម្លៃសមស្របនៃការផ្លាស់ប្តូរអត្រាការប្រាក់នាចុងកាលបរិច្ឆេទនៃរបាយការណ៍ ត្រូវបាន កំណត់តាមការធ្វើអប្បបរមាលើលំហូរសាច់ប្រាក់នាពេលអនាគត ដោយប្រើប្រាស់ខ្សែកោងនាចុងកាលបរិច្ឆេទនៃរបាយការណ៍ និងហានិភ័យឥណទានដែលមាននៅក្នុងកិច្ចសន្យា និងបានបកស្រាយដូច ខាងក្រោម។ អត្រាការប្រាក់ជាមធ្យម គឺផ្អែកលើសមតុល្យដែលនៅសល់នាចុងកាលបរិច្ឆេទនៃរបាយការណ៍។

តារាងខាងក្រោមបកស្រាយលម្អិតពីសមតុល្យប្រាក់ដើមដាក់ស្តែង និងរយៈពេលនៅសល់នៃកិច្ចសន្យាប្តូរអត្រាការប្រាក់នាចុងកាលបរិច្ឆេទនៃរបាយការណ៍នេះ៖

ការការពារហានិភ័យលំហូរសាច់ប្រាក់

#### សម្ព័ន្ធធនាគារ

កិច្ចសន្យាដែលនៅមាន	អត្រាមធ្យមនៃកិច្ចសន្យា ដែលមានអត្រាការប្រាក់ថេរ		ចំនួនទឹកប្រាក់ដើម						តម្លៃសមស្រប			
			២០២២		២០២១		២០២២		២០២១		២០២២	២០២១
	២០២២	២០២១	ដុល្លារអាមេរិក	ពាន់រៀល (កំណត់សម្គាល់ ៥)	ដុល្លារអាមេរិក	ពាន់រៀល (កំណត់សម្គាល់ ៥)	ដុល្លារអាមេរិក	ពាន់រៀល (កំណត់សម្គាល់ ៥)	ដុល្លារអាមេរិក	ពាន់រៀល (កំណត់សម្គាល់ ៥)	ដុល្លារអាមេរិក	ពាន់រៀល (កំណត់សម្គាល់ ៥)
រយៈពេលតិចជាងមួយឆ្នាំ	១,២៦៧%	០,៣០០%	៧០.០០០.០០០	២៨៨.១៩០.០០០	១០.០០០.០០០	៤០.៧៤០.០០០	២.១០៤.៤៨៥	៨.៦៦៤.១៦៦	(១.៥២៥)	(៦.២១៣)		
ចាប់ពី មួយឆ្នាំ ដល់ពីរឆ្នាំ	៣,០៣៦%	១,៧៥០%	១១.២៥០.០០០	៤៦.៣១៦.២៥០	១១០.០០០.០០០	៤៤៨.១៥០.០០០	១៤៤.៦៩៦	៥៩៥.៧១៤	(១.៨១៨.៨១៣)	(៧.៤០៩.៨៤៤)		
ធំជាងពីរឆ្នាំ ដល់ប្រាំឆ្នាំ	០,៥៧២%	០,៩៨៣%	១០៨.០០០.០០០	៤៤៤.៦៣៦.០០០	១៤៨.៧៥០.០០០	៦០៦.០០៧.៥០០	៧.៣៨១.៤១៣	៣០.៣៨៩.២៧៥	១.៣១៤.១៨០	៥.៣៥៣.៩៦៩		
			១៨៩.២៥០.០០០	៧៧៩.១៤២.២៥០	២៦៨.៧៥០.០០០	១.០៩៤.៨៨៧.៥០០	៩.៦៣០.៥៩៤	៣៩.៦៤៩.១៥៥	(៥០៦.១៥៨)	(២.០៦២.០៨៨)		

# ធនាគារ អេស៊ីប៊ីដា ភីអិលស៊ី និង ក្រុមហ៊ុនបុត្រសម្ព័ន្ធ

## កំណត់សម្គាល់លើរបាយការណ៍ហិរញ្ញវត្ថុ (ត)

នាថ្ងៃទី៣១ ខែធ្នូ ឆ្នាំ២០២២ និងឆ្នាំ២០២១ និងសម្រាប់ដំណាច់ការិយបរិច្ឆេទដែលបានបញ្ជាក់

### ២៣. ឧបករណ៍ហិរញ្ញវត្ថុនិស្ស័យ (ត)

ការការពារហានិភ័យលំហូរសាច់ប្រាក់(ត)

ធនាគារ

កិច្ចសន្យាដែលនោះមាន	អត្រាប្រាក់ប្រាក់និស្ស័យ ដែលមានអត្រាប្រាក់ថេរ		ចំនួនទឹកប្រាក់ដើម				តម្លៃសម្រប			
	២០២២	២០២១	២០២២	២០២២	២០២១	២០២១	២០២២	២០២២	២០២១	២០២១
			ដុល្លារអាមេរិក	លានរៀល	ដុល្លារអាមេរិក	លានរៀល	ដុល្លារអាមេរិក	លានរៀល	ដុល្លារអាមេរិក	លានរៀល
			(កំណត់សម្គាល់ ៥)		(កំណត់សម្គាល់ ៥)		(កំណត់សម្គាល់ ៥)		(កំណត់សម្គាល់ ៥)	
រយៈពេលតិចជាងមួយឆ្នាំ	១,២៦៧%	០,៣០០%	៧០.០០០.០០០	២៨៨.១៩០.០០០	១០.០០០.០០០	៤០.៧៤០.០០០	២.១០៤.៤៨៥	៨.៦៦៤.១៦៦	(១.៥២៥)	(៦.២១៣)
ចាប់ពី មួយឆ្នាំ ដល់ពីរឆ្នាំ	៣,០៣៦%	១,៧៥០%	១១.២៥០.០០០	៤៦.៣១៦.២៥០	១១០.០០០.០០០	៤៤៨.១៤០.០០០	១៤៤.៦៩៦	៥៩៥.៧១៤	(១.៨១៨.៨១៣)	(៧.៤០៩.៨៤៤)
ធំជាងពីរឆ្នាំ ដល់ប្រាំឆ្នាំ	០,៥៧២%	០,៩៨៣%	១០៨.០០០.០០០	៤៤៤.៦៣៦.០០០	១៤៨.៧៥០.០០០	៦០៦.០០៧.៥០០	៧.៣៨១.៤១៣	៣០.៣៨៩.២៧៥	១.៣១៤.១៨០	៥.៣៤៣.៩៦៩
			១៨៩.២៥០.០០០	៧៧៩.១៤២.២៥០	២៦៨.៧៥០.០០០	១.០៩៤.៨៨៧.៥០០	៩.៦៣០.៥៩៤	៣៩.៦៤៩.១៥៥	(៥០៦.១៥៨)	(២.០៦២.០៨៤)

ការផ្លាស់ប្តូរអត្រាការប្រាក់ ត្រូវបានទូទាត់ស្របគ្នាជាមួយកាលបរិច្ឆេទផុតកំណត់នៃធាតុដែលការពារ។ សម្ព័ន្ធធនាគារ និងធនាគារនឹងធ្វើការទូទាត់ទៅលើតម្លៃលម្អៀងរវាងអត្រាការប្រាក់ថេរ និងអត្រាការប្រាក់អណ្តែតលើមូលដ្ឋានដាក់ស្តែង។

រាល់កិច្ចសន្យាប្តូរអត្រាការប្រាក់ទាំងអស់ដែលផ្លាស់ប្តូរតម្លៃអត្រាការប្រាក់អណ្តែត សម្រាប់តម្លៃនៃអត្រាការប្រាក់ថេរ ត្រូវបានកំណត់ជាការការពារហានិភ័យដើម្បីកាត់បន្ថយលំហូរសាច់ប្រាក់របស់សម្ព័ន្ធធនាគារ និងធនាគារដែលបង្កពីអត្រាការប្រាក់អថេរលើប្រាក់កម្ចី។ ការផ្លាស់ប្តូរអត្រាការប្រាក់ និងការទូទាត់ការប្រាក់លើឥណទានកើតឡើងក្នុងពេលដំណាលគ្នា ហើយសមតុល្យបង្កនៃមូលធន ត្រូវបានធ្វើចំណាត់ថ្នាក់ឡើងវិញទៅជាគណនីចំណេញ ឬខាតលើកាលបរិច្ឆេទដែលការទូទាត់អត្រាការប្រាក់អណ្តែតលើបំណុលដែលប៉ះពាល់ដល់ចំណេញ ឬខាត។

# ធនាគារ អេស៊ីប៊ីជា ភីអិលស៊ី និង ក្រុមហ៊ុនបុត្រសម្ព័ន្ធ

កំណត់សម្គាល់លើរបាយការណ៍ហិរញ្ញវត្ថុ (ត)

នាថ្ងៃទី៣១ ខែធ្នូ ឆ្នាំ២០២២ និងឆ្នាំ២០២១ និងសម្រាប់ដំណាច់ការិយបរិច្ឆេទដែលបានបញ្ចប់

## ២៤. បំណុលកតិសន្យា

ការវិភាគបំណុលកតិសន្យារបស់សម្ព័ន្ធធនាគារ និងធនាគាររដ្ឋចាងក្រោម៖

	សម្ព័ន្ធធនាគារ				ធនាគារ			
	២០២២ ដុល្លារអាមេរិក	២០២១ ដុល្លារអាមេរិក	២០២២ លានរៀល (កំណត់សម្គាល់ ៥)	២០២១ លានរៀល (កំណត់សម្គាល់ ៥)	២០២២ ដុល្លារអាមេរិក	២០២១ ដុល្លារអាមេរិក	២០២២ លានរៀល (កំណត់សម្គាល់ ៥)	២០២១ លានរៀល (កំណត់សម្គាល់ ៥)
<b>បំណុលកតិសន្យាដល់មីនិស្ត្រធានាសុវត្ថិភាព</b>								
កិច្ចព្រមព្រៀង	១១.១៣២.០៥០	១១.២៩៤.៦២៨	៤៥.៨៣០.៦៥០	៤៦.០១៤.៣១៤	១០.៧៦៩.០៤១	១០.៥៣៧.៣៤០	៤៤.៣៣៦.១៤២	៤២.៩២៩.១២៣
មូលហេតុប្រាក់ឆ្នាំ	១៩.២២៧.១៦៩	១៨.២២៥.៨៧៣	៧៩.១៥៨.២៥៥	៧៤.២៥២.២០៧	១៨.៣២៣.៦៧៧	១៧.១៧៦.៣៦២	៧៥.៤៣៨.៥៧៨	៦៩.៩៧៦.៤៩៩
លើសពីប្រាក់ឆ្នាំ	៣.៤០១.០២២	៣.៨៩៤.២៣៧	១៤.០០២.០០៨	១៥.៨៦៥.១២២	៣៧៤.០១១	៧៤៦.៥២៩	១.៥៣៩.៨០៣	៣.០៤១.៣៥៩
<b>បំណុលកតិសន្យាដល់មីនិស្ត្រធានាសុវត្ថិភាព</b>	<b>៣៣.៧៦០.២៤១</b>	<b>៣៣.៤១៤.៧៣៨</b>	<b>១៣៨.៩៩០.៩១៦</b>	<b>១៣៦.១៣១.៦៤៣</b>	<b>២៩.៥៦៦.៧២៩</b>	<b>២៨.៤៦០.២៣១</b>	<b>១២១.៣១៤.៥២៣</b>	<b>១១៥.៩៤៦.៩៨១</b>
<b>កង្វះបច្ចុប្បន្ននៃបំណុលកតិសន្យា</b>								
បំណុលកតិសន្យារយៈពេលខ្លី	១០.៧៧៧.៥៩៧	១០.៩៣៧.៨៨៣	៤៤.៣៧១.៣៦៧	៤៤.៥៦០.៩៣៥	១០.៤២៩.៩៥៣	១០.២១២.៦៩៦	៤២.៩៤០.១១៦	៤១.៦០៦.៥២៤
បំណុលកតិសន្យារយៈពេលវែង	១៧.៦៧១.១៧៣	១៦.៩៣៧.០៥៧	៧២.៧៥២.២១៩	៦៩.០០១.៥៧១	១៦.០២៧.៦៧៦	១៥.១៥៩.០៤០	៦៥.៩៤៥.៩៦៧	៦១.៧៥៧.៩៦៥
<b>សុវត្ថិភាពបច្ចុប្បន្ននៃបំណុលកតិសន្យា</b>	<b>២៨.៤៤៨.៧៧០</b>	<b>២៧.៨៧៤.៩៤០</b>	<b>១១៧.១២៣.៥៨៦</b>	<b>១១៣.៥៦២.៥០៦</b>	<b>២៦.៤៥៧.៦២៩</b>	<b>២៥.៣៧១.៧៣៦</b>	<b>១០៨.៩២៦.០៨៣</b>	<b>១០៣.៣៦៤.៤៨៩</b>

# ធនាគារ អេស៊ីប៊ីស៊ី ភីអិលស៊ី និង ក្រុមហ៊ុនបុត្រសម្ព័ន្ធ

## កំណត់សម្គាល់លើរបាយការណ៍ហិរញ្ញវត្ថុ (ត)

នាថ្ងៃទី៣១ ខែធ្នូ ឆ្នាំ២០២២ និងឆ្នាំ២០២១ និងសម្រាប់ដំណាច់ការិយបរិច្ឆេទដែលបានបញ្ជាក់

### ២៤. បំណុលកតិសន្យា (ត)

សម្ព័ន្ធធនាគារ និងធនាគារ ជួលការិយាល័យ និងថយន្តសម្រាប់ប្រតិបត្តិការរបស់ខ្លួន។ ព័ត៌មានអំពីកិច្ចសន្យាជួល ដែលសម្ព័ន្ធធនាគារ និងធនាគារជាអ្នកជួលត្រូវបានបង្ហាញដូចខាងក្រោម៖

	សម្ព័ន្ធធនាគារ				ធនាគារ			
	២០២២ ដុល្លារអាមេរិក	២០២១ ដុល្លារអាមេរិក	២០២២ លានរៀល (កំណត់សម្គាល់ ៥)	២០២១ លានរៀល (កំណត់សម្គាល់ ៥)	២០២២ ដុល្លារអាមេរិក	២០២១ ដុល្លារអាមេរិក	២០២២ លានរៀល (កំណត់សម្គាល់ ៥)	២០២១ លានរៀល (កំណត់សម្គាល់ ៥)
<b>នាដីឃ្នាំ</b>	២៧.៨៧៤.៩៤០	២៤.៦១៧.៩០២	១១៣.៥៦២.៥០៦	១១៥.៧៥៩.៤១៤	២៥.៣៧១.៧៣៦	២៥.៧៧២.៣៨៥	១០៣.៣៦៤.៤៥២	១០៤.២៤៩.២៩៧
ការទិញបន្ថែមក្នុងឆ្នាំ	១៣.៦៨៤.៩៨០	១០.៧២៣.៨៨១	៥៥.៩៣០.៥១៣	៤៣.៦២៤.៧៤៨	១៣.៣៨៨.៩១២	១០.៥៣៤.២៦០	៥៤.៧២០.៤៨៣	៤២.៨៥៣.៣៧០
ការទូទាត់ក្នុងឆ្នាំ	(១៣.៤០៥.៩០០)	(១២.៤២៧.៦៥១)	(៥៤.៧៨៩.៩១៣)	(៥០.៥៥៥.៦៨៤)	(១២.៦១៦.៤៤២)	(១១.៨៣៤.៧៣៥)	(៥១.៥៦៣.៣៩៤)	(៤៨.១៤៣.៧០២)
ការបញ្ចប់ភតិសន្យាក្នុងឆ្នាំ	(១.៤៩១.០៤៣)	(៨៦១.៥៨២)	(៦.០៩៣.៨៩៣)	(៣.៥០៤.៩១៦)	(១.៤៥៨.៤៤១)	(៨៦១.៤២៨)	(៥.៩៦០.៦៤៤)	(៣.៥០៤.២៨៩)
ការប្រាក់ក្នុងឆ្នាំ	១.៩២៧.៨៧៨	១.៩៥០.១៥៩	៧.៨៧៩.២៣៧	៧.៩៣៣.២៤៧	១.៧៦៩.៨៧០	១.៧៦១.២៥៤	៧.២៣៣.៤៥៩	៧.១៦៤.៧៨១
និយ័តកម្ម	២.០០០	-	៨.១៧៤	-	២.០០០	-	៨.១៧៤	-
លម្អៀងពីការប្តូររូបិយប័ណ្ណ	(១៤៤.០៨៥)	(១២៧.៧៦៩)	(៥៨៨.៨៧៥)	(៥១៩.៧៦៤)	-	-	-	-
លម្អៀងពីអត្រាប្តូរប្រាក់	-	-	១.២១៥.៨៣៧	៨២៥.៤៦១	-	-	១.១២៣.៥៦១	៧៤៤.៩៩៥
<b>នាដំណាច់ឆ្នាំ</b>	<b>២៨.៤៤៨.៧៧០</b>	<b>២៧.៨៧៤.៩៤០</b>	<b>១១៧.១២៣.៥៨៦</b>	<b>១១៣.៥៦២.៥០៦</b>	<b>២៦.៤៥៧.៦៣៥</b>	<b>២៥.៣៧១.៧៣៦</b>	<b>១០៨.៩២៦.០៨៣</b>	<b>១០៣.៣៦៤.៤៥២</b>

## ធនាគារ អេស៊ីប៊ីស៊ី ភីអិលស៊ី និង ក្រុមហ៊ុនបុត្រសម្ព័ន្ធ

កំណត់សម្គាល់លើរបាយការណ៍ហិរញ្ញវត្ថុ (ត)

នាថ្ងៃទី៣១ ខែធ្នូ ឆ្នាំ២០២២ និងឆ្នាំ២០២១ និងសម្រាប់ដំណាច់ការិយបរិច្ឆេទដែលបានបញ្ចប់

### ២៤. បំណុលកតិសន្យា (ត)

ចំនួនទឹកប្រាក់ដែលត្រូវបានទទួលស្គាល់នៅក្នុងរបាយការណ៍លំហូរសាច់ប្រាក់ដូចខាងក្រោម ៖

	សម្ព័ន្ធធនាគារ				ធនាគារ			
	២០២២ ដុល្លារអាមេរិក	២០២១ ដុល្លារអាមេរិក	២០២២ លានរៀល (កំណត់សម្គាល់ ៥)	២០២១ លានរៀល (កំណត់សម្គាល់ ៥)	២០២២ ដុល្លារអាមេរិក	២០២១ ដុល្លារអាមេរិក	២០២២ លានរៀល (កំណត់សម្គាល់ ៥)	២០២១ លានរៀល (កំណត់សម្គាល់ ៥)
លំហូរសាច់ប្រាក់សុបសម្រាប់ការរដ្ឋល	១៣.៤០៥.៩០០	១២.៤២៧.៦៥១	៥៤.៧៨៩.៩១៣	៥០.៥៥៥.៦៨៤	១២.៦១៦.៤៤២	១១.៨៣៤.៧៣៥	៥១.៥៦៣.៣៩៨	៤៨.១៤៣.៧០២

# បទដ្ឋាន អេស៊ីលីដា ភីអិលស៊ី និង ក្រុមហ៊ុនបុត្រសម្ព័ន្ធ

កំណត់សម្គាល់លើរបាយការណ៍ហិរញ្ញវត្ថុ (ត)

នាថ្ងៃទី៣១ ខែធ្នូ ឆ្នាំ២០២២ និងឆ្នាំ២០២១ និងសម្រាប់ដំណាច់ការិយបរិច្ឆេទដែលបានបញ្ជាក់

## ២៥. អត្ថប្រយោជន៍និយោជិត

		សម្ព័ន្ធបទដ្ឋាន				បទដ្ឋាន			
		២០២២	២០២១	២០២២	២០២១	២០២២	២០២១	២០២២	២០២១
		ដុល្លារអាមេរិក	ដុល្លារអាមេរិក	ពាន់រៀល (កំណត់សម្គាល់ ៥)	ពាន់រៀល (កំណត់សម្គាល់ ៥)	ដុល្លារអាមេរិក	ដុល្លារអាមេរិក	ពាន់រៀល (កំណត់សម្គាល់ ៥)	ពាន់រៀល (កំណត់សម្គាល់ ៥)
អត្ថប្រយោជន៍ពេលចូលនិវត្តន៍	(ក)	២២.៥៨១.៥៣៩	១៦.៩៧៤.០៧៣	៩២.៩៦៨.១៩៦	៦៩.១៥២.៣៧៣	២១.៩៦៩.៨០០	១៦.៣២០.៣៥៣	៩០.៤៤៩.៦៦៦	៦៦.៤៨៩.១១៧
អត្ថប្រយោជន៍អភិវឌ្ឍន៍វិជ្ជាជីវៈ	(ខ)	៤.៥៩៨.០០៦	២.៨៦៤.៣៩៩	១៨.៩២៩.៩៩១	១១.៦៦៩.៥៦២	៤.៥០៧.៧៥០	២.៨៥១.៥២៧	១៨.៥៥៨.៤០៧	១១.៦១៧.១២១
អត្ថប្រយោជន៍ប្រាក់បំណាច់អតីតភាពការងារ	(គ)	៦.១២៣.១១៦	៦.២៥៨.៣៤៥	២៥.២០៨.៨៦៨	២៥.៤៩៦.៤៩៧	៦.០៧៨.០៦៧	៦.១៥៩.៩២៧	២៥.០២៣.៤០២	២៥.០៩៥.៥៤៤
មូលនិធិសោធននិវត្តន៍		៧១.៥៣៧	-	២៩៤.៥១៤	-	៧០.៤១០	-	២៨៩.៨៧៨	-
		<u>៣៣.៣៧៤.១៩៨</u>	<u>២៦.០៩៦.៨១៧</u>	<u>១៣៧.៤០១.៥៧៣</u>	<u>១០៦.៣១៨.៤៣២</u>	<u>៣២.៦២៦.០២៧</u>	<u>២៥.៣៣១.៨០៧</u>	<u>១៣៤.៣២១.៣៥៣</u>	<u>១០៣.២០១.៧៨២</u>
		សម្ព័ន្ធបទដ្ឋាន				បទដ្ឋាន			
		២០២២	២០២១	២០២២	២០២១	២០២២	២០២១	២០២២	២០២១
		ដុល្លារអាមេរិក	ដុល្លារអាមេរិក	ពាន់រៀល (កំណត់សម្គាល់ ៥)	ពាន់រៀល (កំណត់សម្គាល់ ៥)	ដុល្លារអាមេរិក	ដុល្លារអាមេរិក	ពាន់រៀល (កំណត់សម្គាល់ ៥)	ពាន់រៀល (កំណត់សម្គាល់ ៥)
អត្ថប្រយោជន៍រយៈពេលខ្លី		៤.៩៧៦.៤៤៩	២.៨៦៤.៣៩៩	២០.៤៨៨.០៤០	១១.៦៦៩.៥៦២	៤.៩៥៩.៣១៥	២.៨៥១.៥២៧	២០.៤១៧.៥០០	១១.៦១៧.១២១
អត្ថប្រយោជន៍រយៈពេលវែង		២៨.៣៩៧.៧៤៩	២៣.២៣២.៤១៨	១១៦.៩១៣.៥៣៣	៩៤.៦៦៨.៨៧០	២៧.៦៦៦.៧១២	២២.៤៨០.២៤០	១១៣.៩០៣.៨៩៣	៩១.៥៥៨.៦៦១
		<u>៣៣.៣៧៤.១៩៨</u>	<u>២៦.០៩៦.៨១៧</u>	<u>១៣៧.៤០១.៥៧៣</u>	<u>១០៦.៣១៨.៤៣២</u>	<u>៣២.៦២៦.០២៧</u>	<u>២៥.៣៣១.៨០៧</u>	<u>១៣៤.៣២១.៣៥៣</u>	<u>១០៣.២០១.៧៨២</u>

# ធនាគារ អេស៊ីលីដា ភីអិលស៊ី និង ក្រុមហ៊ុនបុត្រសម្ព័ន្ធ

## កំណត់សម្គាល់លើរបាយការណ៍ហិរញ្ញវត្ថុ (ត)

នាថ្ងៃទី៣១ ខែធ្នូ ឆ្នាំ២០២២ និងឆ្នាំ២០២១ និងសម្រាប់ដំណាច់ការិយបរិច្ឆេទដែលបានបញ្ជប់

### ២៥. អត្ថប្រយោជន៍និយោជិត (ត)

#### (ក) អត្ថប្រយោជន៍ពេលចូលនិវត្តន៍

ផែនការអត្ថប្រយោជន៍ដែលមានកំណត់ដោយមិនមានមូលនិធិបង្ហាញទៅសម្ព័ន្ធធនាគារ និងធនាគារហានិភ័យជាក់ស្តែងមានដូចជា ហានិភ័យអត្រាការប្រាក់ ហានិភ័យរយៈពេលវែង និងហានិភ័យប្រាក់បៀវត្ស។

#### ហានិភ័យអត្រាការប្រាក់

ការថយចុះនៃអត្រាការប្រាក់របស់គណនីប្រាក់បញ្ញើមានរយៈពេលវែងរបស់ធនាគារ នឹងធ្វើឱ្យកើនឡើងនូវផែនការបំណុល វានឹងត្រូវបានកាត់កងដោយផ្នែកតាមការកើនឡើងនៃផលត្រឡប់មកវិញនូវផែនការលើការវិនិយោគលើបំណុល។

#### ហានិភ័យរយៈពេលវែង

តម្លៃបច្ចុប្បន្ននៃកាតព្វកិច្ចអត្ថប្រយោជន៍ ដែលបានកំណត់ ត្រូវបានគណនាដោយយោងទៅលើការប៉ាន់ស្មានដែលល្អបំផុតរបស់កាលកំណត់នៃអ្នកចូលរួមក្នុងផែនការទាំងក្នុងអំឡុងពេល និងបន្ទាប់រយៈពេលបំពេញការងាររបស់បុគ្គលិក។ ការកើនឡើងនៃអាយុកាលដែលបានរំពឹងទុករបស់អ្នកចូលរួមក្នុងផែនការនឹងធ្វើឱ្យកើនឡើងនូវផែនការបំណុល។

#### ហានិភ័យប្រាក់បៀវត្ស

តម្លៃបច្ចុប្បន្នរបស់កាតព្វកិច្ចអត្ថប្រយោជន៍ដែលបានកំណត់ ត្រូវបានគណនាដោយយោងទៅលើប្រាក់បៀវត្សពេលអនាគតរបស់អ្នកចូលរួមគម្រោងដោយអនុលោមតាមប្រាក់បៀវត្សអប្បបរមា និងអតិបរមាតាមមុខតំណែងរបស់បុគ្គលិកក្នុងសម្ព័ន្ធធនាគារ និងធនាគារ។ ក៏ដូចជា ការកើនឡើងនៃប្រាក់បៀវត្សរបស់អ្នកចូលរួមផែនការនឹងធ្វើឱ្យកើនឡើងនូវកាតព្វកិច្ចរបស់គម្រោង។

នាយកដ្ឋានរៀបចំ និងត្រួតពិនិត្យផែនការថវិកា របស់សម្ព័ន្ធធនាគារ គឺទទួលខុសត្រូវក្នុងការគណនា ហើយអ្នកគ្រប់គ្រង និងក្រុមប្រឹក្សាភិបាលទទួលខុសត្រូវក្នុងការវាយតម្លៃលើភាពសមស្រប និងអនុម័តលើតម្លៃបច្ចុប្បន្នរបស់កាតព្វកិច្ចនៃផែនការអត្ថប្រយោជន៍ដែលបានកំណត់។ ការគណនាចុងក្រោយត្រូវបានធ្វើឡើង នាថ្ងៃទី៣១ ខែធ្នូ ឆ្នាំ២០២២។ តម្លៃបច្ចុប្បន្នរបស់កាតព្វកិច្ចនៃផែនការអត្ថប្រយោជន៍ដែលបានកំណត់ និងថ្លៃដើមសេវាកម្មដែលពាក់ព័ន្ធបច្ចុប្បន្ន ត្រូវបានវាស់វែងដោយប្រើប្រាស់វិធីសាស្ត្រឯកតាណាទានដែលបានគ្រោងទុក។

# ធនាគារ អេស៊ីប៊ីស៊ី ភីអិលស៊ី និង ក្រុមហ៊ុនបុត្រសម្ព័ន្ធ

កំណត់សម្គាល់លើរបាយការណ៍ហិរញ្ញវត្ថុ (ត)

នាថ្ងៃទី៣១ ខែធ្នូ ឆ្នាំ២០២២ និងឆ្នាំ២០២១ និងសម្រាប់ដំណាច់ការិយបរិច្ឆេទដែលបានបញ្ជាក់

## ២៥. អត្ថប្រយោជន៍និយោជិត (ត)

### (ក) អត្ថប្រយោជន៍ពេលចូលនិវត្តន៍ (ត)

(i) ចំនួនទឹកប្រាក់ត្រូវបានទទួលស្គាល់នៅក្នុងរបាយការណ៍ស្ថានភាពហិរញ្ញវត្ថុ ត្រូវបានកំណត់ដូចខាងក្រោម៖

	សម្ព័ន្ធធនាគារ				ធនាគារ			
	២០២២ ដុល្លារអាមេរិក	២០២១ ដុល្លារអាមេរិក	២០២២ លានរៀល (កំណត់សម្គាល់ ៥)	២០២១ លានរៀល (កំណត់សម្គាល់ ៥)	២០២២ ដុល្លារអាមេរិក	២០២១ ដុល្លារអាមេរិក	២០២២ លានរៀល (កំណត់សម្គាល់ ៥)	២០២១ លានរៀល (កំណត់សម្គាល់ ៥)
តម្លៃបច្ចុប្បន្ននៃការទទួលបានអត្ថប្រយោជន៍ ដែលបានកំណត់កាតព្វកិច្ច	២២.៥៨១.៥៣៩	១៦.៩៧៤.០៧៣	៩២.៩៦៨.១៩៦	៦៩.១៥២.៣៧៣	២១.៩៦៩.៨០០	១៦.៣២០.៣៥៣	៩០.៤៤៩.៦៦៦	៦៦.៤៨៩.១១៧
តម្លៃសមស្របនៃទ្រព្យសកម្មផែនការ បំណុលសុទ្ធត្រូវបានទទួលស្គាល់ក្នុង របាយការណ៍ស្ថានភាពហិរញ្ញវត្ថុ	-	-	-	-	-	-	-	-
	<u>២២.៥៨១.៥៣៩</u>	<u>១៦.៩៧៤.០៧៣</u>	<u>៩២.៩៦៨.១៩៦</u>	<u>៦៩.១៥២.៣៧៣</u>	<u>២១.៩៦៩.៨០០</u>	<u>១៦.៣២០.៣៥៣</u>	<u>៩០.៤៤៩.៦៦៦</u>	<u>៦៦.៤៨៩.១១៧</u>



# ធនាគារ អេស៊ីប៊ីស៊ី ភីអិលស៊ី និង ក្រុមហ៊ុនបុត្រសម្ព័ន្ធ

កំណត់សម្គាល់លើរបាយការណ៍ហិរញ្ញវត្ថុ (ត)

នាថ្ងៃទី៣១ ខែធ្នូ ឆ្នាំ២០២២ និងឆ្នាំ២០២១ និងសម្រាប់ដំណាច់ការិយបរិច្ឆេទដែលបានបញ្ជាក់

## ២៥. អត្ថប្រយោជន៍និយោជិត (ត)

(ក) អត្ថប្រយោជន៍ពេលចូលនិវត្តន៍ (ត)

(ii) បម្រែបម្រួលលើភាគព្យាបាលអត្ថប្រយោជន៍ ដែលបានកំណត់ក្នុងឆ្នាំមានដូចខាងក្រោម៖

	សម្ព័ន្ធធនាគារ				ធនាគារ			
	២០២២ ដុល្លារអាមេរិក	២០២១ ដុល្លារអាមេរិក	២០២២ លានរៀល (កំណត់សម្គាល់ ៥)	២០២១ លានរៀល (កំណត់សម្គាល់ ៥)	២០២២ ដុល្លារអាមេរិក	២០២១ ដុល្លារអាមេរិក	២០២២ លានរៀល (កំណត់សម្គាល់ ៥)	២០២១ លានរៀល (កំណត់សម្គាល់ ៥)
នាដើមឆ្នាំ	១៦.៩៧៤.០៧៣	១១.០១០.៤៧១	៦៩.១៥២.៣៧៣	៤៤.៥៣៧.៣៥៥	១៦.៣២០.៣៥៣	១០.៤៩៨.១៩០	៦៦.៤៨៩.១១៧	៤២.៤៦៥.១៧៨
តម្លៃសេវាកម្មបច្ចុប្បន្ន	១.៦៣៨.២៩៧	១.២៦២.៤៧៩	៦.៦៩៥.៧២០	៥.១៣៥.៧៦៥	១.៦០០.២១៥	១.២២៧.៧៨៤	៦.៥៤០.០៧៩	៤.៩៩៤.៦២៥
ចំណាយការប្រាក់	១.២៣៨.០៨០	៧៨១.១៦៤	៥.០៦០.០៣៣	៣.១៧៧.៧៧៥	១.១៩២.៨១៦	៧៤៤.៧៤៣	៤.៨៧៥.០៣៩	៣.០២៩.៦១៥
អត្ថប្រយោជន៍បានបង់	(២៥៣.២៦៦)	(១១០.៣៧០)	(១.០៣៥.០៩៤)	(៤៤៨.៩៨៥)	(២៥៣.២៦៦)	(១១០.៣៧០)	(១.០៣៥.០៩៤)	(៤៤៨.៩៨៥)
ខាត(ចំណេញ)ពីការទូទាត់អត្ថប្រយោជន៍	១០.៦៦៧	(១៣.៨១២)	៤៣.៥៩៦	(៥៦.១៨៧)	១០.៦៦៧	(១៣.៨១២)	៤៣.៥៩៦	(៥៦.១៨៧)
ខាតពីការវាស់វែងឡើងវិញក្នុងឆ្នាំ	៣.១២៥.៥៤៦	៤.១៤១.២១៥	១២.៧៧៤.១០៧	១៦.៨៤៦.៤៦២	៣.១២៩.០៣៩	៤.០១៨.៦១៥	១២.៧៨៨.៣៨២	១៦.៣៤៧.៧២៦
លម្អៀងពីការប្តូរចំណុះប័ណ្ណ	(១៥១.៨៥៤)	(៩៧.០៧៤)	(៦២០.៦៤៤)	(៣៩៤.៨៩៧)	(៣០.០២៤)	(៤៤.៧៩៧)	(១២២.៧០៨)	(១៨២.២៣៤)
លម្អៀងពីអត្រាប្តូរប្រាក់	-	-	៨៩៨.១០៩	៣៥៥.០៨៥	-	-	៨៧១.២៥៩	៣៣៩.៣៧៩
នាដំណាច់ឆ្នាំ	២២.៥៨១.៥៣៩	១៦.៩៧៤.០៧៣	៩២.៩៦៨.១៩៦	៦៩.១៥២.៣៧៣	២១.៩៦៩.៨០០	១៦.៣២០.៣៥៣	៩០.៤៨៩.៦៦៦	៦៦.៤៨៩.១១៧

## ធនាគារ អេស៊ីប៊ីដា ភីអិលស៊ី និង ក្រុមហ៊ុនបុត្រសម្ព័ន្ធ

កំណត់សម្គាល់លើរបាយការណ៍ហិរញ្ញវត្ថុ (ត)

នាថ្ងៃទី៣១ ខែធ្នូ ឆ្នាំ២០២២ និងឆ្នាំ២០២១ និងសម្រាប់ដំណាច់ការិយបរិច្ឆេទដែលបានបញ្ជាក់

### ២៥. អត្ថប្រយោជន៍និយោជិត (ត)

#### (ក) អត្ថប្រយោជន៍ពេលចូលនិវត្តន៍ (ត)

(iii) ចំនួនទឹកប្រាក់ត្រូវបានទទួលស្គាល់នៅក្នុងរបាយការណ៍ចំណេញ ឬខាត និងលទ្ធផលលម្អិតផ្សេងៗ ត្រូវបានកំណត់ដូចខាងក្រោម៖

	សម្ព័ន្ធធនាគារ				ធនាគារ			
	២០២២	២០២១	២០២២	២០២១	២០២២	២០២១	២០២២	២០២១
	ដុល្លារអាមេរិក	ដុល្លារអាមេរិក	ពាន់រៀល (កំណត់សម្គាល់ ៥)	ពាន់រៀល (កំណត់សម្គាល់ ៥)	ដុល្លារអាមេរិក	ដុល្លារអាមេរិក	ពាន់រៀល (កំណត់សម្គាល់ ៥)	ពាន់រៀល (កំណត់សម្គាល់ ៥)
តម្លៃសេវាកម្មបច្ចុប្បន្ន	១.៦៣៨.២៩៧	១.២៦២.៤៧៩	៦.៦៩៥.៧២០	៥.១៣៥.៧៦៥	១.៦០០.២១៥	១.២២៧.៧៨៤	៦.៥៤០.០៧៩	៤.៩៩៤.៦២៥
ចំណាយការប្រាក់	១.២៣៨.០៨០	៧៨១.១៦៤	៥.០៦០.០៣៣	៣.១៧៧.៧៧៥	១.១៩២.៨១៦	៧៤៤.៧៤៣	៤.៨៧៥.០៣៩	៣.០២៩.៦១៥
ខាត(ចំណេញ)ពីការទូទាត់អត្ថប្រយោជន៍	១០.៦៦៧	(១៣.៨១២)	៤៣.៥៩៦	(៥៦.១៨៧)	១០.៦៦៧	(១៣.៨១២)	៤៣.៥៩៦	(៥៦.១៨៧)
	២.៨៨៧.០៤៤	២.០៦៧.៨៣១	១១.៧៩៩.៣៤៩	៨.៩០៧.៧០៣	២.៨០៣.៦៩៨	១.៩៥៨.៧១៥	១១.៤៥៨.៧១៤	៧.៩៦៨.០៥៣

**ធនាគារ អេស៊ីប៊ីជា ភីអិលស៊ី និង ក្រុមហ៊ុនបុត្រសម្ព័ន្ធ**

**កំណត់សម្គាល់លើរបាយការណ៍ហិរញ្ញវត្ថុ (ត)**

**នាថ្ងៃទី៣១ ខែធ្នូ ឆ្នាំ២០២២ និងឆ្នាំ២០២១ និងសម្រាប់ដំណាច់ការិយបរិច្ឆេទដែលបានបញ្ជាក់**

**២៥. អត្ថប្រយោជន៍និយោជិត (ត)**

(ក) អត្ថប្រយោជន៍ពេលចូលនិវត្តន៍ (ត)

(ឈ) ការសន្មតដ៏សំខាន់ៗដែលបានប្រើប្រាស់ដើម្បីកំណត់ចំណាយ និងកាតព្វកិច្ចប៉ាន់ស្មាន មានដូចខាងក្រោម៖

	២០២២	២០២១
អត្រាកំណើនប្រាក់បៀវត្ស	៤,១១%	៣,៥០%
អត្រាអតិផរណា	២,៥០%	២,៥០%
អត្រាអប្បបរមា	៧,២៥%	៧,០០%
អត្រាមរណភាព (*) និង អត្រាបម្រែបម្រួលបុគ្គលិក (**)		

(\*) តារាងអត្រាមរណភាព: មានដូចខាងក្រោម៖

អាយុ (ក្នុងឆ្នាំ)	២០២២		២០២១	
	អត្រាមរណភាព: (% ក្នុងមួយឆ្នាំ)		អត្រាមរណភាព: (% ក្នុងមួយឆ្នាំ)	
	ស្រ្តី	បុរស	ស្រ្តី	បុរស
១៨-២៩	០ - ០,៤៩	០ - ១,០៩	០ - ០,៤៩	០ - ០,៨៨
៣០-៣៩	០ - ០,១៩	០ - ០,១៥	០ - ០,១៩	០ - ០,២២
៤០-៤៩	-	០ - ០,៤៥	-	០ - ០,៤៥
៥០-៥៩	-	០ - ៦,៦៧	-	០ - ៦,៦៧
៦០	-	-	-	-

(\*\*) តារាងអត្រាបម្រែបម្រួលបុគ្គលិកមានដូចខាងក្រោម៖

អាយុ (ក្នុងឆ្នាំ)	២០២២		២០២១	
	អត្រាបម្រែបម្រួលបុគ្គលិក (% ក្នុងមួយឆ្នាំ)		អត្រាបម្រែបម្រួលបុគ្គលិក (% ក្នុងមួយឆ្នាំ)	
	ស្រ្តី	បុរស	ស្រ្តី	បុរស
១៨-២៩	២,៣ - ៦,៣៤	៣,៧៦ - ៨,៦០	២,៣ - ៩,១០	៤,១៧ - ៩,៧៦
៣០-៣៩	១,៧៦ - ៤,១១	២,៣៥ - ៤,៧២	១,៧៦ - ៤,២៦	២,៧៣ - ៥,៣៥
៤០-៤៩	០ - ២,៥៣	០ - ៤,៧១	០ - ៣,៨៦	០ - ៦,០៩
៥០-៥៩	-	០ - ៨,៣៣	-	០ - ៨,៣៣
៦០	-	-	-	-

# ធនាគារ អេស៊ីលីដា ភីអិលស៊ី និង ក្រុមហ៊ុនបុត្រសម្ព័ន្ធ

កំណត់សម្គាល់លើរបាយការណ៍ហិរញ្ញវត្ថុបណ្តោះអាសន្ន (ត)

នាថ្ងៃទី៣១ ខែធ្នូ ឆ្នាំ២០២២ និងឆ្នាំ២០២១ និងសម្រាប់ដំណាច់ការិយបរិច្ឆេទដែលបានបញ្ជប់

## ២៥. អត្ថប្រយោជន៍និយោជិត (ត)

### (ក) អត្ថប្រយោជន៍ពេលចូលនិវត្តន៍ (ត)

ភាពប្រែប្រួលនៃកាតព្វកិច្ចអត្ថប្រយោជន៍ដែលបានកំណត់ចំពោះការផ្លាស់ប្តូរការសន្មតដ៏សំខាន់គឺ៖

	ការផ្លាស់ប្តូរការសន្មត		លទ្ធផលនៃការត្រួតពិនិត្យអត្ថប្រយោជន៍ដែលបានកំណត់					
			ការកើនឡើងលើការសន្មត		ការថយចុះលើការសន្មត			
	២០២២	២០២១	២០២២	២០២១	២០២២	២០២១	២០២២	២០២១
អត្រាកំណើនប្រាក់ខែ	១,០០%	១,០០%	ការកើនឡើងដោយ	២០,៩៤%	២១,២៧%	ការថយចុះដោយ	១៦,៨៩%	១៧,០៦%
អត្រាអប្បបរមា	១,០០%	១,០០%	ការថយចុះដោយ	១៦,៨១%	១៧,០០%	ការកើនឡើងដោយ	២០,៩៨%	២១,២២%
អត្រាអតិផរណា	១,០០%	១,០០%	ការកើនឡើងដោយ	២០,៩៧%	២១,២៩%	ការថយចុះដោយ	១៦,៩១%	១៧,០៧%
អត្រាមណោភាព	០,១០%	០,១០%	ការថយចុះដោយ	១,៩៣%	១,៩៥%	ការកើនឡើងដោយ	០,១៧%	០,១៨%
អត្រាបម្រែបម្រួលរបស់បុគ្គលិក	១,០០%	១,០០%	ការថយចុះដោយ	៩,១៩%	១៣,០៦%	ការកើនឡើងដោយ	៦,៣១%	៦,៦២%

ការវិភាគដែលចាំបាច់ បានបង្ហាញខាងលើអាចមិនមែនជាការបង្ហាញនៃការផ្លាស់ប្តូរជាក់ស្តែងនៅក្នុងកាតព្វកិច្ចលើអត្ថប្រយោជន៍ដែលបានកំណត់ ដោយសារតែប្រហែលជាមិនអាចទៅរួចដែលការផ្លាស់ប្តូរនៅក្នុងការសន្មតនឹងកើតមានឡើងដាច់ដោយឡែកពីគ្នាពីការសន្មតមួយចំនួនដែលទាក់ទងគ្នា។

បន្ថែមពីនេះទៀត ការបង្ហាញពីការវិភាគដែលចាំបាច់ខាងលើ តម្លៃបច្ចុប្បន្នរបស់កាតព្វកិច្ចលើអត្ថប្រយោជន៍ដែលបានកំណត់ ត្រូវបានគណនាដោយប្រើប្រាស់វិធីសាស្ត្រឯកតាតណាទានដែលបានកំណត់នាចុងការិយបរិច្ឆេទនៃរបាយការណ៍ ដែលដូចគ្នាក្នុងការអនុវត្តលើការគណនាកាតព្វកិច្ចអត្ថប្រយោជន៍ដែលបានកំណត់ ត្រូវបានទទួលស្គាល់នៅក្នុងរបាយការណ៍ស្ថានភាពហិរញ្ញវត្ថុ។

មិនមានការផ្លាស់ប្តូរទៅលើវិធីសាស្ត្រ និងការសន្មតដែលបានប្រើប្រាស់ក្នុងការរៀបចំការវិភាគដែលចាំបាច់ពីឆ្នាំកន្លងមកទេ។

# ធនាគារ អេស៊ីលីដា ភីអិលស៊ី និង ក្រុមហ៊ុនបុត្រសម្ព័ន្ធ

កំណត់សម្គាល់លើរបាយការណ៍ហិរញ្ញវត្ថុបន្តបន្ទាប់ (ត)

នាថ្ងៃទី៣១ ខែធ្នូ ឆ្នាំ២០២២ និងឆ្នាំ២០២១ និងសម្រាប់ដំណាច់ការិយបរិច្ឆេទដែលបានបញ្ចប់

## ២៥. អត្ថប្រយោជន៍និយោជិត (ត)

(ខ) អត្ថប្រយោជន៍អភិវឌ្ឍន៍វិជ្ជាជីវៈ

បម្រែបម្រួលនៅក្នុងអត្ថប្រយោជន៍អភិវឌ្ឍន៍វិជ្ជាជីវៈ មានដូចខាងក្រោម៖

	សម្ព័ន្ធធនាគារ				ធនាគារ			
	២០២២ ដុល្លារអាមេរិក	២០២១ ដុល្លារអាមេរិក	២០២២ ពាន់រៀល (កំណត់សម្គាល់ ៥)	២០២១ ពាន់រៀល (កំណត់សម្គាល់ ៥)	២០២២ ដុល្លារអាមេរិក	២០២១ ដុល្លារអាមេរិក	២០២២ ពាន់រៀល (កំណត់សម្គាល់ ៥)	២០២១ ពាន់រៀល (កំណត់សម្គាល់ ៥)
នាដើមឆ្នាំ	២.៨៦៤.៣៩៩	១.៣០៧.១៧២	១១.៦៦៩.៥៦២	៥.២៨៧.៥១១	២.៨៥១.៥២៧	១.៣០៧.១៧២	១១.៦១៧.១២១	៥.២៨៧.៥១១
ការបន្ថែម (កំណត់សម្គាល់ ៣១)	១.៧៧៤.៩៩៧	១.៥៧៤.៦៥៨	៧.២៥៤.៤១៣	៦.៤០៥.៧០៩	១.៦៧៥.១៩១	១.៥៦១.៧៨៣	៦.៨៤៦.៥០៦	៦.៣៥៣.៣៣៣
អត្ថប្រយោជន៍បានបង់	(១៣.៨៨២)	(៥.២៧៩)	(៥៦.៧៣៦)	(២១.៤៧៥)	(១៣.៨៨២)	(៥.២៧៩)	(៥៦.៧៣៦)	(២១.៤៧៥)
លម្អៀងពីការប្តូររូបិយប័ណ្ណ	(២៧.៥០៨)	(១២.១៥២)	(១១២.៤២៥)	(៤៩.៤៣៤)	(៥.០៨៦)	(១២.១៤៩)	(២០.៧៨៦)	(៤៩.៤២២)
លម្អៀងពីអត្រាប្តូរប្រាក់	-	-	១៧៥.១៧៧	៤៧.២៥១	-	-	១៧២.៣០២	៤៧.១៧៤
នាដំណាច់ឆ្នាំ	៤.៥៩៨.០០៦	២.៨៦៤.៣៩៩	១៨.៩២៩.៩៩១	១១.៦៦៩.៥៦២	៤.៥០៧.៧៥០	២.៨៥១.៥២៧	១៨.៥៥៨.៤០៧	១១.៦១៧.១២១

# ធនាគារ អេស៊ីលីដា ភីអិលស៊ី និង ក្រុមហ៊ុនបុត្រសម្ព័ន្ធ

កំណត់សម្គាល់លើរបាយការណ៍ហិរញ្ញវត្ថុបន្តបន្ទាប់ (ត)

នាថ្ងៃទី៣១ ខែធ្នូ ឆ្នាំ២០២២ និងឆ្នាំ២០២១ និងសម្រាប់ដំណាច់ការិយបរិច្ឆេទដែលបានបញ្ចប់

## ២៥. អត្ថប្រយោជន៍និយោជិត (ត)

(គ) អត្ថប្រយោជន៍ប្រាក់បំណាច់អតីតភាពការងារ

បម្រែបម្រួលនៅក្នុងអត្ថប្រយោជន៍ប្រាក់បំណាច់អតីតភាពការងារ មានដូចខាងក្រោម៖

	សម្ព័ន្ធធនាគារ				ធនាគារ			
	២០២២	២០២១	២០២២	២០២១	២០២២	២០២១	២០២២	២០២១
	ដុល្លារអាមេរិក	ដុល្លារអាមេរិក	ពាន់រៀល (កំណត់សម្គាល់ ៥)	ពាន់រៀល (កំណត់សម្គាល់ ៥)	ដុល្លារអាមេរិក	ដុល្លារអាមេរិក	ពាន់រៀល (កំណត់សម្គាល់ ៥)	ពាន់រៀល (កំណត់សម្គាល់ ៥)
នាដើមឆ្នាំ	៦.២៥៨.៣៤៥	៦.០៣៦.៤១២	២៥.៤៩៦.៤៩៧	២៤.៤១៧.២៨៦	៦.១៥៩.៩២៧	៥.៩៧៦.៤០១	២៥.០៩៥.៥៤៤	២៤.១៧៤.៥៤២
ការបន្ថែម (កំណត់សម្គាល់ ៣១)	៩.២៦០.៣៤៣	៨.០៨០.៧២៩	៣៧.៨៤៧.០២២	៣២.៨៧២.៤០៦	៩.១៧៥.៣១០	៧.៨៩៦.១៥៨	៣៧.៤៩៩.៤៩២	៣២.១២១.៥៧១
អត្ថប្រយោជន៍បានបង់	(៩.៣៦៩.៩៣២)	(៧.៧៨០.០៧៥)	(៣៨.២៩៤.៩១២)	(៣១.៦៤៩.៣៤៥)	(៩.២៣១.៥៤០)	(៧.៦៤៣.៥៧១)	(៣៧.៧២៩.៣០៤)	(៣១.០៩៤.០៤៧)
លម្អៀងពីការប្តូររូបិយប័ណ្ណ	(២៥.៦៤០)	(៧៨.៧២១)	(១០៤.៧៩១)	(៣២០.២៣៧)	(២៥.៦៣០)	(៦៩.០៦១)	(១០៤.៧៥០)	(២៨០.៩៤០)
លម្អៀងពីអត្រាប្តូរប្រាក់	-	-	២៦៥.០៥២	១៧៦.៣៨៧	-	-	២៦២.៤២០	១៧៤.៤១៤
នាដំណាច់ឆ្នាំ	៦.១២៣.១១៦	៦.២៥៨.៣៤៥	២៥.២០៨.៨៦៨	២៥.៤៩៦.៤៩៧	៦.០៧៨.០៦៧	៦.១៥៩.៩២៧	២៥.០២៣.៤០២	២៥.០៩៥.៥៤៤

# ធនាគារ អេស៊ីលីដា ភីអិលស៊ី និង ក្រុមហ៊ុនបុត្រសម្ព័ន្ធ

កំណត់សម្គាល់លើរបាយការណ៍ហិរញ្ញវត្ថុបណ្តោះអាសន្ន (ត)

នាថ្ងៃទី៣១ ខែធ្នូ ឆ្នាំ២០២២ និងឆ្នាំ២០២១ និងសម្រាប់ដំណាច់ការិយបរិច្ឆេទដែលបានបញ្ចប់

## ២៦. ដើមទុន និង បុព្វលាភភាគហ៊ុន

នាថ្ងៃទី៣១ ខែធ្នូ ឆ្នាំ២០២២ និងឆ្នាំ២០២១ ដើមទុនចុះបញ្ជីសរុបមាន ៤៣៣.១៦៣.០១៩ ភាគហ៊ុន ដែលមានតម្លៃចារឹក ១ ដុល្លារអាមេរិក ក្នុង ១ ភាគហ៊ុន។ ភាគហ៊ុនទាំងអស់ត្រូវបានបង្កើត រាល់ទាំងស្រុងដោយ ភាគហ៊ុនិក និងអាស្រ័យទៅតាមចំណែកភាគហ៊ុនរបស់ពួកគេនៅក្នុងធនាគារដូចខាងក្រោម៖

### ដើមទុន

	២០២២			២០២១		
	ចំនួនភាគហ៊ុន	ដុល្លារអាមេរិក	ភាគរយ កាន់ភាគហ៊ុន គិតជាភាគរយ	ចំនួនភាគហ៊ុន	ដុល្លារអាមេរិក	ភាគរយ កាន់ភាគហ៊ុន គិតជាភាគរយ
ACLEDA Financial Trust	១១៧.៥៦៩.៩៥៨	១១៧.៥៦៩.៩៥៨	២៧,១៤២២%	១១១.៤៩២.៧១៩	១១១.៤៩២.៧១៩	២៥,៧៣៩២%
SMBC	៧៨.២៥៩.៣១០	៧៨.២៥៩.៣១០	១៨,០៦៦៩%	៧៨.២៥៩.៣១០	៧៨.២៥៩.៣១០	១៨,០៦៦៩%
COFIBRED S.A	៥២.៥៣០.២២៣	៥២.៥៣០.២២៣	១២,១២៧១%	៥២.៥៣០.២២៣	៥២.៥៣០.២២៣	១២,១២៧១%
ORIX Corporation	៥២.៥៣០.២២៣	៥២.៥៣០.២២៣	១២,១២៧១%	៥២.៥៣០.២២៣	៥២.៥៣០.២២៣	១២,១២៧១%
NHTPE Rumdul	១៥.១៦០.៧០៦	១៥.១៦០.៧០៦	៣,៥០០០%	-	-	-
Triodos Microfinance Fund	៦.២៧៤.៥៨២	៦.២៧៤.៥៨២	១,៤៤៨៥%	១០.៩៣៨.៣៣៩	១០.៩៣៨.៣៣៩	២,៥២៥២%
Triodos Fair Share Fund	៥.៣៦៥.៨៤៤	៥.៣៦៥.៨៤៤	១,២៣៨៨%	៩.៣៥៤.១៥៧	៩.៣៥៤.១៥៧	២,១៥៩៥%
Triodos Sustainable Finance Foundation	-	-	-	៦.៥០៨.៦៣៦	៦.៥០៨.៦៣៦	១,៥០២៦%
Shareholders Legalised from ASA. Plc.	២៤.៩១៦.៨០៨	២៤.៩១៦.៨០៨	៥,៧៥២៤%	៨៩.៨៧៨.០២៦	៨៩.៨៧៨.០២៦	២០,៧៤៩២%
Public Shareholders	៨០.៥៥៥.៣៦៥	៨០.៥៥៥.៣៦៥	១៨,៥៩៧០%	២១.៦៧១.៣៨៦	២១.៦៧១.៣៨៦	៥,០៣១១%
	<u>៤៣៣.១៦៣.០១៩</u>	<u>៤៣៣.១៦៣.០១៩</u>	<u>១០០%</u>	<u>៤៣៣.១៦៣.០១៩</u>	<u>៤៣៣.១៦៣.០១៩</u>	<u>១០០%</u>

សមមូលនឹងពាន់រៀល (កំណត់សម្គាល់ ៥)

១.៧៨៣.៣៣២.១៤៩

១.៧៦៤.៧០៦.១៣៩

# ធនាគារ អេស៊ីលីដា ភីអិលស៊ី និង ក្រុមហ៊ុនបុត្រសម្ព័ន្ធ

កំណត់សម្គាល់លើរបាយការណ៍ហិរញ្ញវត្ថុ (ត)

នាថ្ងៃទី៣១ ខែធ្នូ ឆ្នាំ២០២២ និងឆ្នាំ២០២១ និងសម្រាប់ដំណាច់ការិយបរិច្ឆេទដែលបានបញ្ចប់

## ២៦. ដើមទុន និង បុព្វលាភភាគហ៊ុន (ត)

### បុព្វលាភភាគហ៊ុន

បុព្វលាភភាគហ៊ុន គឺជាឱ្យចំនួនដែលលើសរវាងទឹកប្រាក់ដែលធនាគារបានទទួលពីការបោះផ្សាយភាគហ៊ុនថ្មី ហើយការទូទាត់ចំណាយប្រតិបត្តិការដែលទាក់ទងដោយផ្ទាល់លើការបោះផ្សាយនឹងតម្លៃចារឹកនៃភាគហ៊ុនដែលបានបោះផ្សាយ។

នាថ្ងៃទី២៥ ខែឧសភា ឆ្នាំ២០២០ ធនាគារបានចុះបញ្ជីភាគហ៊ុនរបស់ខ្លួននៅក្នុងក្រុមហ៊ុនផ្សារមូលបត្រកម្ពុជា (ជមក)។ ចំនួនភាគហ៊ុនថ្មីដែលបានបោះផ្សាយមានចំនួន ៤.៣៤៤.៨៦៥ ភាគហ៊ុនដែលមានតម្លៃចារឹក ៤.០០០ រៀល (០,៩៨ ដុល្លារអាមេរិក) ក្នុងមួយភាគហ៊ុន ហើយតម្លៃបោះផ្សាយលក់ជាសាធារណៈលើកដំបូង ១៦.២០០ រៀល (៣,៩៧ ដុល្លារអាមេរិក) ក្នុងមួយភាគហ៊ុន។ ធនាគារបានទទួលសាច់ប្រាក់ពីការបោះផ្សាយភាគហ៊ុនថ្មីចំនួន ១៧.០៨២.១០៥ ដុល្លារអាមេរិក និងមានចំណាយប្រតិបត្តិការទាក់ទងដោយផ្ទាល់លើការបោះផ្សាយមូលបត្រកម្មសិទ្ធិជាសាធារណៈដំបូងចំនួន ១.០៣១.០២៥ ដុល្លារអាមេរិក ដោយទទួលបានបុព្វលាភភាគហ៊ុនចំនួន ១១.៧០៦.២១៥ ដុល្លារអាមេរិក (៤៨.២៣៥.៤៥៩ ពាន់រៀល)។ នៅថ្ងៃទី២៣ ខែវិច្ឆិកា ឆ្នាំ២០២០ ម្ចាស់ភាគហ៊ុនបានអនុម័តឱ្យកែប្រែលក្ខន្តិកៈក្រុមហ៊ុនទាក់ទងនឹងការបង្កើនដើមទុនសម្រាប់ការបោះផ្សាយលក់មូលបត្រជាសាធារណៈលើកដំបូង។ លក្ខន្តិកៈត្រូវបានអនុម័តដោយធនាគារជាតិ នៃ កម្ពុជា នៅថ្ងៃទី២៩ ខែមីនា ឆ្នាំ២០២១ និងក្រសួងពាណិជ្ជកម្ម នៅថ្ងៃទី១២ ខែឧសភា ឆ្នាំ២០២១។

នៅថ្ងៃទី១៥ ខែមិថុនា ឆ្នាំ២០២១ ភាគហ៊ុនិកពិតប្រាកដចំនួន ១១.៤៨៨ នៃ ASA Plc. ជាម្ចាស់ភាគហ៊ុនស្ថាប័នមួយរបស់ធនាគារ បានធ្វើឱ្យភាគហ៊ុនទាំងអស់របស់ខ្លួនស្របច្បាប់លើភាគហ៊ុនសរុប ១០៧.២០៤.៥៤៧ ស្មើនឹង ២៤,៧៤៩២% នៃភាគហ៊ុនសរុបរបស់ធនាគារស្របតាមវិធានការដែលពាក់ព័ន្ធ និងបទប្បញ្ញត្តិពី ន.ម.ក។ បន្ទាប់ពីធ្វើឱ្យស្របច្បាប់ ៤% នៃភាគហ៊ុនរបស់ធនាគារ ស្មើនឹង ១៧.៣២៦.៥២១ ភាគហ៊ុន នឹងត្រូវបានបង្ហាញនៅលើទីផ្សារមូលបត្រកម្ពុជា។ នៅថ្ងៃទី៥ ខែមេសា ឆ្នាំ២០២២ ASA Plc. បានបន្ថែមភាគហ៊ុនស្របច្បាប់នៅលើទីផ្សារមូលបត្រកម្ពុជាចំនួន ៦៤.៩១៥.១៩០ ភាគហ៊ុនដែលស្មើនឹង ១៤,៩៨៦៣%។



## ធនាគារ អេស៊ីប៊ីដា ភីអិលស៊ី និង ក្រុមហ៊ុនបុត្រសម្ព័ន្ធ

កំណត់សម្គាល់លើរបាយការណ៍ហិរញ្ញវត្ថុ (ត)

នាថ្ងៃទី៣១ ខែធ្នូ ឆ្នាំ២០២២ និងឆ្នាំ២០២១ និងសម្រាប់ដំណាច់ការិយបរិច្ឆេទដែលបានបញ្ចប់

### ២៦. ដើមទុន និង បុព្វលាភភាគហ៊ុន (ត)

#### ភាគលាភ

ក្នុងឆ្នាំ ភាគលាភដែល ត្រូវបានទូទាត់ដោយធនាគារទៅភាគហ៊ុនិករបស់ខ្លួនដូចខាងក្រោម៖

	សម្ព័ន្ធធនាគារ និងធនាគារ			
	២០២២ ដុល្លារអាមេរិក	២០២១ ដុល្លារអាមេរិក	២០២២ ពាន់រៀល (កំណត់សម្គាល់ ៥)	២០២១ ពាន់រៀល (កំណត់សម្គាល់ ៥)
- ក្នុងការិយបរិច្ឆេទដែលបានបញ្ចប់ថ្ងៃទី៣១ ខែធ្នូ ឆ្នាំ២០២១ ៖ ៥៤៨,៦៤០៥ រៀលក្នុងមួយភាគហ៊ុន ធម្មតាត្រូវបានប្រកាសនៅថ្ងៃទី១០ ខែឧសភា ឆ្នាំ២០២២ និងបានទូទាត់នៅថ្ងៃទី១០ ខែមិថុនា ឆ្នាំ២០២២	៥៨.៤១៩.៥៦១		២៣៧.៦៥០.៧៧៥	
- ក្នុងការិយបរិច្ឆេទដែលបានបញ្ចប់ថ្ងៃទី៣១ ខែធ្នូ ឆ្នាំ២០២០ ៖ ៣៩៩,២៦៧០ រៀលក្នុងមួយភាគហ៊ុន ធម្មតាត្រូវបានប្រកាសនៅថ្ងៃទី១ ខែមិថុនា ឆ្នាំ២០២១ ថ្ងៃទី១២ ខែវិច្ឆិកា ឆ្នាំ២០២១ និងថ្ងៃទី២៩ ខែធ្នូ ឆ្នាំ២០២១ និងបានទូទាត់នៅថ្ងៃទី១០ ខែមិថុនា ឆ្នាំ២០២១ ថ្ងៃទី៦ ខែធ្នូ ឆ្នាំ២០២១ និងថ្ងៃទី៣១ ខែធ្នូ ឆ្នាំ២០២១ រៀងគ្នា		៤២.៤៩៣.២៩៣		១៧២.៩៤៧.៧០៣

# ធនាគារ អេស៊ីប៊ីដា ភីអិលស៊ី និង ក្រុមហ៊ុនបុត្រសម្ព័ន្ធ

កំណត់សម្គាល់លើរបាយការណ៍ហិរញ្ញវត្ថុ (ត)

នាថ្ងៃទី៣១ ខែធ្នូ ឆ្នាំ២០២២ និងឆ្នាំ២០២១ និងសម្រាប់ដំណាច់ការិយបរិច្ឆេទដែលបានបញ្ចប់

## ២៧. ចំណូលការប្រាក់

	សម្ព័ន្ធធនាគារ				ធនាគារ			
	២០២២ ដុល្លារអាមេរិក	២០២១ ដុល្លារអាមេរិក	២០២២ ពាន់រៀល (កំណត់សម្គាល់ ៥)	២០២១ ពាន់រៀល (កំណត់សម្គាល់ ៥)	២០២២ ដុល្លារអាមេរិក	២០២១ ដុល្លារអាមេរិក	២០២២ ពាន់រៀល (កំណត់សម្គាល់ ៥)	២០២១ ពាន់រៀល (កំណត់សម្គាល់ ៥)
ឥណទាន និងប្រេប្រទាន	៦៥៩.៩៥៣.៥៧៨	៥៧០.៩៨៣.៩៥៦	២.៦៩៧.២៣០.២៧៣	២.៣២២.៧៦២.៧៣៣	៦២៩.៦៣១.០៩១	៥៣៤.៥៨៤.០១២	២.៥៧៣.៣០២.២៦៩	២.១៧៤.៦៨៧.៧៦១
ការវិនិយោគហិរញ្ញវត្ថុ	៥.៨៣៣.៣៥២	៩៣៦.៥៧៧	២៣.៨៤០.៩១០	៣.៨០៩.៩៩៥	៥.៨៣៣.៣៥២	៩៣៦.៥៧៧	២៣.៨៤០.៩១០	៣.៨០៩.៩៩៥
ប្រាក់បញ្ញើរបស់ធនាគារផ្សេងៗ៖								
- ធនាគារនៅក្នុងប្រទេសកម្ពុជា	២.៨៧១.៩១៣	១.៥៧៧.៩៦០	១១.៧៣៧.៥០៩	៦.៤១៩.១៤១	២.៨៦៩.៥៩៤	១.៥៦៤.៦៥២	១១.៧២៨.០២៩	៦.៣៦៥.០០៣
- ធនាគារនៅក្រៅប្រទេសកម្ពុជា	១.៩៥៩.៣៦៨	១៨៨.៦០៧	៧.៩០៩.៤០១	៧៥៩.៨៤៦	១.៩៦៣.៧៦០	៣៧១.៩២០	៧.៩២២.៨៨១	៩៤០.៦៧១
- ធនាគារជាតិ នៃកម្ពុជា	១៥៩.២៤៥	១១៥.៤០៣	៦៥០.៨៣៤	៤៦៩.៧៤០	១៥៩.២៤៥	១១៥.៤០៣	៦៥០.៨៣៤	៤៥៨.៤៨៩
	៦៧០.៧៥៣.៤៥៦	៥៧៣.៧៩៩.៧៥៣	២.៧៤១.៣៦៩.៣៧៥	២.៣៣៤.២១៧.៣៥៥	៦៤០.៥២៤.៨៦៧	៥៣៧.៤២០.៥៨០	២.៦១៧.៤៥៧.៣០១	២.១៨៦.២២៦.៩១៩

# ធនាគារ អេស៊ីលីដា ភីអិលស៊ី និង ក្រុមហ៊ុនបុត្រសម្ព័ន្ធ

## កំណត់សម្គាល់លើរបាយការណ៍ហិរញ្ញវត្ថុ (ត)

នាថ្ងៃទី៣១ ខែធ្នូ ឆ្នាំ២០២២ និងឆ្នាំ២០២១ និងសម្រាប់ដំណាច់ការិយបរិច្ឆេទដែលបានបញ្ជប់

### ២៨. ចំណាយការប្រាក់

	សម្ព័ន្ធធនាគារ				ធនាគារ			
	២០២២ ដុល្លារអាមេរិក	២០២១ ដុល្លារអាមេរិក	២០២២ ពាន់រៀល (កំណត់សម្គាល់ ៥)	២០២១ ពាន់រៀល (កំណត់សម្គាល់ ៥)	២០២២ ដុល្លារអាមេរិក	២០២១ ដុល្លារអាមេរិក	២០២២ ពាន់រៀល (កំណត់សម្គាល់ ៥)	២០២១ ពាន់រៀល (កំណត់សម្គាល់ ៥)
ប្រាក់បញ្ញើរបស់ធនាគារ និងស្ថាប័នហិរញ្ញវត្ថុផ្សេងៗ								
ប្រាក់បញ្ញើមានកាលកំណត់	១៣.៧៣៩.៦០៨	១១.៧៧០.២៤៦	៥៦.១៥៣.៧៧៨	៤៧.៨៨១.៥២៣	១២.២៦៥.២៥៨	១០.២៩១.៣១៦	៥០.១២៨.១០៩	៤១.៨៦៥.០៧៣
ប្រាក់បញ្ញើសន្សំ	៦៨.៤៤៧	៥១.៧៧៦	២៧៩.៧៤៣	២១០.៦២៥	៣៨.៧៤៦	២៧.០៦៤	១៥៨.៣៥៥	១១០.០៩៦
គណនីចរន្ត	៥០.៩១៧	៦២៤	២០៨.០៩៨	២.៥៣៨	៥០.៩១៧	៦២៤	២០៨.០៩៨	២.៥៣៨
ប្រាក់បញ្ញើរបស់អតិថិជន								
ប្រាក់បញ្ញើមានកាលកំណត់	១៣៤.២១៤.១៦៥	១០៩.០៦៥.៨៧៥	៥៤៨.៥៣៣.២៩២	៤៤៣.៦៧៩.៩៨០	១៣០.៨៨៣.៧១៥	១០៥.០៦៤.៤៦៥	៥៣៤.៩២១.៧៤៣	៤២៧.៤០២.២៤៤
ប្រាក់បញ្ញើសន្សំ	១២.៥៥១.៥៤៣	៦.៨១៣.១៦០	៥១.២៩៨.១៥៦	២៧.៧១៥.៩៣៥	១១.៩៦៧.២៣៣	៥.៩២០.៦៥៥	៤៨.៩១០.០៨១	២៤.០៨៥.២២៥
គណនីចរន្ត	១.៨៤៦.៣០៩	១៨៣.៦៣០	៧.៥៤៥.៨៦៥	៧៤៧.០០៧	១.៨៤៥.៤៤៧	១៨៣.៥៤៤	៧.៥៤២.៣៤២	៧៤៦.៦៥៧
ប្រាក់កម្ចី	៤៦.១៣៨.០០៧	៣០.៨៩៥.៥៦៦	១៨៨.៥៦៦.០៣៥	១២៥.៦៨៣.១៦២	៤៤.៩៤០.៨២៣	២៨.២៧៥.២៣២	១៨៣.៦៧៣.១៤៤	១១៥.០២៣.៦៤៤
បំណុលបន្ទាប់បន្សំ	១០.២៨៥.៥៩២	១១.៦៣៩.៧៣៦	៤២.០៣៧.២១៥	៤៧.៣៥០.៤៤៦	១០.២៨៥.៥៩២	១១.៦៣៩.៧៣៦	៤២.០៣៧.២១៥	៤៧.៣៥០.៤៤៧
ចំណាយការប្រាក់លើភតិសន្យា	១.៩២៧.៨៧៨	១.៩៥០.១៥៩	៧.៨៧៩.២៣៧	៧.៩៣៣.២៤៧	១.៧៦៩.៨៧០	១.៧៦១.២៥៤	៧.២៣៣.៤៥៩	៧.១៦៤.៧៨១
	<b>២២០.៨២២.៤៦៦</b>	<b>១៧២.៣៧០.៨១២</b>	<b>៩០២.៥០១.៤១៩</b>	<b>៧០១.២០៤.៤៦៣</b>	<b>២១៤.០៤៧.៦០១</b>	<b>១៦៣.១៦៣.៨៩០</b>	<b>៨៧៤.៨១២.៥៤៥</b>	<b>៦៦៣.៧៥០.៧០៥</b>

# ធនាគារ អេស៊ីលីដា ភីអិលស៊ី និង ក្រុមហ៊ុនបុត្រសម្ព័ន្ធ

កំណត់សម្គាល់លើរបាយការណ៍ហិរញ្ញវត្ថុ (ត)

នាថ្ងៃទី៣១ ខែធ្នូ ឆ្នាំ២០២២ និងឆ្នាំ២០២១ និងសម្រាប់ដំណាច់ការិយបរិច្ឆេទដែលបានបញ្ជប់

## ២៩. ចំណូលកម្រៃ និង ខ្ចីសា

	សម្ព័ន្ធធនាគារ				ធនាគារ			
	២០២២ ដុល្លារអាមេរិក	២០២១ ដុល្លារអាមេរិក	២០២២ ពាន់រៀល (កំណត់សម្គាល់ ៥)	២០២១ ពាន់រៀល (កំណត់សម្គាល់ ៥)	២០២២ ដុល្លារអាមេរិក	២០២១ ដុល្លារអាមេរិក	២០២២ ពាន់រៀល (កំណត់សម្គាល់ ៥)	២០២១ ពាន់រៀល (កំណត់សម្គាល់ ៥)
កម្រៃជើងសារ	១៥.៦៩១.៦៤៦	១៥.១៧៤.៤៤៥	៦៤.១៣១.៧៥៧	៦១.៧២៩.៦៤២	១៤.៧០៥.៧៨២	១៤.៦៦៨.៩៩៨	៦០.១០២.៥៣១	៥៩.៦៧៣.៤៨៤
កម្រៃពីម៉ាស៊ីនអេធីអិម	១០.១៧៧.៤៨៤	៨.៩០៦.២៨៩	៤១.៥៩៥.៣៧៧	៣៦.២៣០.៧៨៤	១០.១២២.០៦៧	៨.៨១៣.០៩៨	៤១.៣៦៨.៨៨៨	៣៥.៨៥១.៦៨៣
កម្រៃពីការសងគណនាមុនកាលកំណត់	៨.០៣១.៩៥០	៧.២៧៧.៩៨៣	៣២.៨២៦.៥៨០	២៩.៦០៦.៨៣៥	៦.៤៩៤.៦១៤	៥.៤៤២.៦៧០	២២.៥៤៣.៤៨៧	២២.១៤០.៧៨២
កម្រៃជើងសារបានពីភ្នាក់ងារធានារ៉ាប់រង	៤.៩៧១.៩១៤	៣.៦៩០.០៣៩	២០.៣២០.២១៣	១៥.០១១.០៧៩	៤.៨៦៤.១៥៣	៣.៥១៣.០៣៤	១៩.៨៧៩.៧៩៣	១៤.២៩១.០២២
កម្រៃពីការបណ្តុះបណ្តាល	១.៩៩៣.១៥៩	១.២៥០.៣២៣	៨.១៤៦.០៤១	៥.០៨៦.៣១៤	៣៧.៦២៩	២៥.៧០៩	១៥៣.៧៩០	១០៤.៥៨៤
កម្រៃពីការធានា	៨១៦.៦៣៩	៦៣៩.៣៣០	៣.៣៣៧.៦០៤	២.៦០០.៧៩៤	៨១៤.២៥០	៦៣៨.១៦២	៣.៣២៧.៩៦២	២.៥៩៦.០៤៣
កម្រៃពីសេវាប្រាក់បញ្ញើ	៧៦២.៥៦៣	១.៩៦៤.០៣១	៣.១១៦.៥៩៥	៧.៩៨៩.៦៧៨	៥៩២.៧១២	១.៨២០.០៩០	២.៤២២.៤១៤	៧.៤០៤.១២៦
កម្រៃផ្សេងៗ	៥.០០៩.៨៤៨	៤.០៣៣.៩២១	២០.៤៧៥.២៤៨	១៦.៤០៩.៩៩១	៤.៩៧១.៨៩៦	៣.៩០៣.៩៥៩	២០.៣២០.១៤០	១៥.៨៨១.៣០៥
	<u>៤៧.៤៥៥.២០៣</u>	<u>៤២.៩៣៦.៣៦១</u>	<u>១៩៣.៩៤៩.៤១៥</u>	<u>១៧៤.៦៦៥.១១៧</u>	<u>៤២.៦០៣.១៣៣</u>	<u>៣៨.៨២៥.៧២០</u>	<u>១៧៤.១១៩.០០៥</u>	<u>១៥៧.៩៤៣.០២៩</u>

កម្រៃជើងសារពីការទូទាត់ ចំនួន ២៤០.០២០.៣០០ រៀល (ស្មើនឹង ៥៨.៧២៨ ដុល្លារអាមេរិក) និង ៩១.៧៨៨ ដុល្លារអាមេរិក សម្រាប់ប្រតិបត្តិការរបស់ភ្នាក់ងារទូទាត់សាច់ប្រាក់ ត្រូវបានទទួលស្គាល់សម្រាប់ដំណាច់ការិយបរិច្ឆេទដែលបានបញ្ជប់ថ្ងៃទី៣១ ខែធ្នូ ឆ្នាំ២០២២ (ឆ្នាំ២០២១: ៤.៤០១.០០០ រៀល (ស្មើនឹង ១.០៨០ ដុល្លារអាមេរិក) និង ៦.០៤២ ដុល្លារអាមេរិក) រៀងគ្នា។

# ធនាគារ អេស៊ីលីដា ភីអិលស៊ី និង ក្រុមហ៊ុនបុត្រសម្ព័ន្ធ

កំណត់សម្គាល់លើរបាយការណ៍ហិរញ្ញវត្ថុ (ត)

នាថ្ងៃទី៣១ ខែធ្នូ ឆ្នាំ២០២២ និងឆ្នាំ២០២១ និងសម្រាប់ដំណាច់ការិយបរិច្ឆេទដែលបានបញ្ជប់

## ៣០. ចំណូលផ្សេងៗ - សុទ្ធ

	សម្ព័ន្ធធនាគារ				ធនាគារ			
	២០២២ ដុល្លារអាមេរិក	២០២១ ដុល្លារអាមេរិក	២០២២ ពាន់រៀល (កំណត់សម្គាល់ ៥)	២០២១ ពាន់រៀល (កំណត់សម្គាល់ ៥)	២០២២ ដុល្លារអាមេរិក	២០២១ ដុល្លារអាមេរិក	២០២២ ពាន់រៀល (កំណត់សម្គាល់ ៥)	២០២១ ពាន់រៀល (កំណត់សម្គាល់ ៥)
ចំណេញពីការប្តូររូបិយប័ណ្ណបរទេស-សុទ្ធ	១៤.២០២.៩៤១	១១.៣៩៧.១៣៣	៥៨.០៤៧.៤២០	៤៦.៣៦៣.៥៣៧	១៣.៩៩១.៧៨៩	១១.៣៧៥.៥៩២	៥៧.១៨៤.៤៤២	៤៦.២៧៥.៩០៨
ការប្រមូលឥណទាន និងបុរេប្រទានបាត់បង់ ដែលបានជម្រះចេញពីបញ្ជីរួចមកវិញ	៨.៧៧៨.៦៥០	៦.៨១០.៨៥៨	៣៥.៨៧៨.៣៤៣	២៧.៧០៦.៥៧០	៦.៧៤៤.៥១៣	៥.៥២៩.៥៨៩	២៧.៥៦៤.៨២៥	២២.៤៩៤.៣៦៨
ចំណេញពីការលក់ទ្រព្យសម្បត្តិ និងបរិក្ខារ និងភតិសន្យា	៨០៤.៧០០	២៤៨.០២៣	៣.២៨៨.៨០៩	១.០០៨.៩៥៨	៨០៣.៤២២	២៥៣.៤២៦	៣.២៨៣.៥៨៦	១.០៣០.៩៣៧
ភាគលាភលើតម្លៃសមស្របតាមរយៈ ចំណេញឬខាត	១១៧.៣៣៣	១១៦.៦១៤	៤៧៩.៥៤០	៤៧៤.៣៨៦	១១៧.៣៣៣	១១៦.៦១៤	៤៧៩.៥៤០	៤៧៤.៣៨៦
ចំណូលផ្សេងៗ	១.៧១៩.១០១	១.៣៨៨.៩៨៩	៧.០២៥.៩៦៥	៥.៦៥០.៤០៧	៥១៩.៤១៥	១.១០៣.៦៣១	២.១២២.៨៤៨	៤.៤៨៩.៥៧១
	<b>២៥.៦២២.៧២៥</b>	<b>១៩.៩៦១.៦១៧</b>	<b>១០៤.៧២០.០៧៧</b>	<b>៨១.២០៣.៨៥៨</b>	<b>២២.១៧៦.៤៧២</b>	<b>១៨.៣៧៨.៨៥២</b>	<b>៩០.៦៣៥.២៤១</b>	<b>៧៤.៧៦៥.១៧០</b>

# ធនាគារ អេស៊ីលីដា ភីអិលស៊ី និង ក្រុមហ៊ុនបុត្រសម្ព័ន្ធ

## កំណត់សម្គាល់លើរបាយការណ៍ហិរញ្ញវត្ថុ (ត)

នាថ្ងៃទី៣១ ខែធ្នូ ឆ្នាំ២០២២ និងឆ្នាំ២០២១ និងសម្រាប់ដំណាច់ការិយបរិច្ឆេទដែលបានបញ្ចប់

### ៣១. ចំណាយទូទៅ និងរដ្ឋបាល

	សម្ព័ន្ធធនាគារ				ធនាគារ			
	២០២២ ដុល្លារអាមេរិក	២០២១ ដុល្លារអាមេរិក	២០២២ ពាន់រៀល (កំណត់សម្គាល់ ៥)	២០២១ ពាន់រៀល (កំណត់សម្គាល់ ៥)	២០២២ ដុល្លារអាមេរិក	២០២១ ដុល្លារអាមេរិក	២០២២ ពាន់រៀល (កំណត់សម្គាល់ ៥)	២០២១ ពាន់រៀល (កំណត់សម្គាល់ ៥)
ប្រាក់ បៀវត្ស និងប្រាក់ឈ្នួល	១៣៧.៩៧៨.៨៩៨	១១១.១៦៩.២១៣	៥៦៣.៩១៩.៧៥៦	៤៥២.២៣៦.៣៥៨	១៣០.៤៨១.៧១៦	១០២.៨៨៤.០៥១	៥៣៣.២៧៨.៧៧៣	៤១៨.៥៣២.៣១៩
អត្ថប្រយោជន៍និយោជិតផ្សេងៗ	២៧.៦៤៤.៧៨២	៤២.២៤៨.៥៤៤	១១២.៩៨៤.២២៤	១៧១.៨៦៧.០៧៧	២៨.៩៧២.៥០៦	៤២.១៥០.៨៦៩	១១៨.៤១០.៦៣២	១៧១.៤៦៩.៧៣៥
ចំណាយរំលស់លើទ្រព្យសម្បត្តិ និងបរិក្ខារ (កំណត់សម្គាល់ ១៥)	២១.៩៩១.៣៧៣	២០.៤១៣.៥៩១	៨៩.៨៧៨.៧៤១	៨៣.០៤២.៤៨៨	២០.៣២៨.១១១	១៨.១៥៥.២២៩	៨៣.០៨០.៩៩០	៧៣.៨៥៥.៤៧២
ចំណាយរដ្ឋបាល និងថែទាំ	១៣.៨៧៥.០៣០	១១.៩២១.៦៣០	៥៦.៧០៧.២៤៨	៤៨.៤៩៧.១៩១	១៣.៤៨៦.៨០៩	១១.៣៧៦.១៤៥	៥៥.១២០.៥៨៨	៤៦.២៧៨.១៥៨
រំលស់លើសិទ្ធិប្រើប្រាស់ទ្រព្យសកម្ម (កំណត់សម្គាល់ ១៦)	១១.៧៧៧.៣២១	១១.៥២៥.១៧៥	៤៨.១៣៣.៩១១	៤៦.៨៨៤.៤១២	១១.១១៣.១៥៦	១០.៧១៦.៨០៩	៤៥.៤១៩.៤៦៩	៤៣.៥៩៥.៩៧៩
ចំណាយអត្ថប្រយោជន៍ប្រាក់បំណាច់អតិថិភាពការងារ (កំណត់សម្គាល់ ២៥(គ))	៩.២៦០.៣៤៣	៨.០៨០.៧២៩	៣៧.៨៤៧.០២២	៣២.៨៧២.៤០៦	៩.១៧៥.៣១០	៧.៨៩៦.១៥៨	៣៧.៤៩៩.៤៩២	៣២.១២១.៥៧១
ចំណាយទឹកភ្លើង	៥.៧៦២.៨២៩	៥.៣៣៧.៤៦៩	២៣.៥៥២.៦៨២	២១.៧១២.៨២៤	៥.៤១២.០៣១	៤.៩៩៦.១៩៤	២២.១១៨.៩៧១	២០.៣២៤.៥១៧
ចំណាយបរិក្ខារការិយាល័យ	៥.៥០២.៧៨៧	៤.៩០១.៧៥៥	២២.៤៨៩.៨៩០	១៩.៩៤០.៣៣៩	៥.១១៣.៣០៤	៤.៤២៣.១៣៩	២០.៨៩៨.០៧៣	១៧.៩៩៣.៣២៩
ចំណាយទំនាក់ទំនង	៥.៣៩៩.៣៨០	៤.០២៩.២៥២	២២.០៦៧.២៦៦	១៦.៣៩០.៩៩៧	៤.២៤៧.៧២៧	៣.០១៣.០៧៦	១៧.៣៦០.៤៦០	១២.២៥៧.១៩៣
ចំណាយរំលស់លើទ្រព្យសកម្មអូថិ (កំណត់សម្គាល់ ១៥)	៣.០៩៦.៥៤៦	៣.៨៨៩.៩៦០	១២.៦៥៥.៥៨៤	១៥.៨២៤.៣៥៧	២.៨៤៨.៣០៧	៣.៤៧៧.៣៨២	១១.៦៤១.០៣១	១៤.១៤៥.៩៩០
ចំណាយអត្ថប្រយោជន៍ពេលចូលនិវត្តន៍ (កំណត់សម្គាល់ ២៥(ក))	២.៨៨៧.០៤៤	២.០២៩.៨៣១	១១.៧៩៩.៣៤៩	៨.២៥៧.៣៥៣	២.៨០៣.៦៩៨	១.៩៥៤.៧១៥	១១.៤៥៤.៧១៤	៧.៩៦៨.០៥៣
ចំណាយការធ្វើដំណើរ	២.៧០៧.៥១១	១.៧៦២.១៣៧	១១.០៦៥.៥៩៧	៧.១៦៨.៣៧៣	២.៣៧៨.៩៧១	១.៥៧៨.៨៥០	៩.៧២២.៨៥៤	៦.៤២២.៧៦២
ការចំណាយលើអត្ថប្រយោជន៍អភិវឌ្ឍន៍វិជ្ជាជីវៈ (កំណត់សម្គាល់ ២៥(ខ))	១.៧៧៤.៩៩៧	១.៥៧៤.៦៥៨	៧.២៥៤.៤១៣	៦.៤០៥.៧០៩	១.៦៧៥.១៩១	១.៥៦១.៧៨៣	៦.៨៤៦.៥០៦	៦.៣៥៣.៣៣៣
ចំណាយកម្រៃអាជ្ញាប័ណ្ណ	១.១០១.៤០០	១.១០៧.៦១៤	៤.៥០១.៤២២	៤.៥០៤.៧៧៤	១.០៧៣.៧២៦	១.០៧៧.៧៥៣	៤.៣៨៨.៣១៨	៤.៣៨៤.២៩៩
ចំណាយផ្សេងៗ	១៨.៧៩៧.៦៩៥	១៣.៥១៣.៤១៣	៧៦.៨២៦.១៧៩	៥៥.៩៧២.៥៦៤	១៧.០១៨.០១១	១២.២០៣.០៧៤	៦៩.៥៥២.៦១១	៤៩.៦៤២.១០៥
	<b>២៦៩.៥៥៧.៩៣៦</b>	<b>២៤៣.៥០៤.៩៧១</b>	<b>១.១០១.៦៨៣.២៨៤</b>	<b>៩៩០.៥៧៤.២២២</b>	<b>២៥៦.១២៨.៥៧៤</b>	<b>២២៧.៤៦៩.២២៧</b>	<b>១.០៤៦.៧៩៧.៤៨២</b>	<b>៩២៥.៣៤៤.៨១៥</b>

# ធនាគារ អេស៊ីលីដា ភីអិលស៊ី និង ក្រុមហ៊ុនបុត្រសម្ព័ន្ធ

## កំណត់សម្គាល់លើរបាយការណ៍ហិរញ្ញវត្ថុ (ត)

នាថ្ងៃទី៣១ ខែធ្នូ ឆ្នាំ២០២២ និងឆ្នាំ២០២១ និងសម្រាប់ដំណាច់ការិយបរិច្ឆេទដែលបានបញ្ចប់

### ៣១. ចំណាយទូទៅ និងរដ្ឋបាល (ត)

សម្រាប់ដំណាច់ការិយបរិច្ឆេទដែលបានបញ្ចប់ថ្ងៃទី៣១ ខែធ្នូ ឆ្នាំ២០២២ ប្រាក់បៀវត្ស និង ប្រាក់ឈ្នួលចំនួន ៤៥.០៧៩ ដុល្លារអាមេរិក (ឆ្នាំ២០២១៖ ៥០.៥៣៧ ដុល្លារអាមេរិក) ត្រូវបានទូទាត់ឱ្យនិយោជិតរបស់ធនាគារដែលមានតួនាទីជាអ្នកធ្វើប្រតិបត្តិការជាភ្នាក់ងារទូទាត់សាច់ប្រាក់។ សម្រាប់ដំណាច់ការិយបរិច្ឆេទដែលបានបញ្ចប់ថ្ងៃទី៣១ ខែធ្នូ ឆ្នាំ២០២២ មានការចំណាយសម្រាប់ប្រតិបត្តិការរបស់ភ្នាក់ងារទូទាត់សាច់ប្រាក់ ហើយទាក់ទិននឹងសម្ភារធុត់ផ្គង់ការិយាល័យ ចំនួន ២៤៦ ដុល្លារអាមេរិក ចំណាយទូទៅចំនួន ៧៥៩ ដុល្លារអាមេរិក គ្រឿងសង្ហារឹម និងបរិក្ខារបំពាក់ចំនួន ១.១២៨ ដុល្លារអាមេរិក និងកម្រៃសមាជិកភាពចំនួន ១២.៦៤២ ដុល្លារអាមេរិក (៥១.៦៦៦.៦៦៥ រៀល) (ឆ្នាំ២០២១៖ សម្ភារធុត់ផ្គង់ការិយាល័យចំនួន ២៧១ ដុល្លារអាមេរិក គ្រឿងសង្ហារឹម និង បរិក្ខារបំពាក់ចំនួន ៧៣០ ដុល្លារអាមេរិក និងកម្រៃសមាជិកភាពចំនួន ១២.៦៨២ ដុល្លារអាមេរិក (៥១.៦៦៦.៦៦៧ រៀល)។

# ធនាគារ អេស៊ីប៊ីដា ភីអិលស៊ី និង ក្រុមហ៊ុនបុត្រសម្ព័ន្ធ

កំណត់សម្គាល់លើរបាយការណ៍ហិរញ្ញវត្ថុ (ត)

នាថ្ងៃទី៣១ ខែធ្នូ ឆ្នាំ២០២២ និងឆ្នាំ២០២១ និងសម្រាប់ដំណាច់ការិយបរិច្ឆេទដែលបានបញ្ចប់

## ៣២. សារពើពន្ធ

(ក) បំណុលពន្ធលើប្រាក់ចំណេញក្នុងឆ្នាំ

	សម្ព័ន្ធធនាគារ				ធនាគារ			
	២០២២	២០២១	២០២២	២០២១	២០២២	២០២១	២០២២	២០២១
	ដុល្លារអាមេរិក	ដុល្លារអាមេរិក	ពាន់រៀល (កំណត់សម្គាល់ ៥)	ពាន់រៀល (កំណត់សម្គាល់ ៥)	ដុល្លារអាមេរិក	ដុល្លារអាមេរិក	ពាន់រៀល (កំណត់សម្គាល់ ៥)	ពាន់រៀល (កំណត់សម្គាល់ ៥)
<b>នាដើមឆ្នាំ</b>	៣៦.៣១៥.៧៦៧	៣០.២៩២.៣៧០	១៤៧.៩៥០.៤៣៥	១២២.៥៣២.៦៣៧	៣៥.៤៩១.៣២៩	២៧.៩៥០.៣៣៤	១៤៤.៥៩១.៦៧៤	១១៣.០៥៩.១០១
ចំណាយពន្ធលើប្រាក់ចំណេញ	៣៦.៥៧២.២៥៦	៣៦.១៧១.៧៦៧	១៤៩.៤៧០.៨១០	១៤៧.១៤៦.៧៤៨	៣៤.២៣៥.៤២៦	៣៤.៤១៥.១០៣	១៣៩.៩២០.១៨៦	១៤០.០០០.៦៣៩
ពន្ធលើប្រាក់ចំណេញបានបង់	(៣៨.៤៥៩.៥៦១)	(៣០.១៤៨.៣៧០)	(១៥៧.១៨៤.២២៦)	(១២២.៦៤៣.៥៦៩)	(៣៥.៨១៤.៨២២)	(២៦.៨៧៤.១០៨)	(១៤៦.៣៧៥.១៧៨)	(១០៩.៣២៣.៨៧១)
លម្អៀងពីអត្រាប្តូរប្រាក់	-	-	១.៥០៤.៩៥៩	៩១៤.៦១៩	-	-	១.៤៧៨.៧៤៦	៨៥៥.៨០៥
<b>នាដំណាច់ឆ្នាំ</b>	<b>៣៤.៤២៨.៤៦២</b>	<b>៣៦.៣១៥.៧៦៧</b>	<b>១៤១.៧៤១.៩៧៨</b>	<b>១៤៧.៩៥០.៤៣៥</b>	<b>៣៣.៩១១.៩៣៣</b>	<b>៣៥.៤៩១.៣២៩</b>	<b>១៣៩.៦១៥.៤២៨</b>	<b>១៤៤.៥៩១.៦៧៤</b>



# ធនាគារ អេស៊ីលីដា ភីអិលស៊ី និង ក្រុមហ៊ុនបុត្រសម្ព័ន្ធ

## កំណត់សម្គាល់លើរបាយការណ៍ហិរញ្ញវត្ថុ (ត)

នាថ្ងៃទី៣១ ខែធ្នូ ឆ្នាំ២០២២ និងឆ្នាំ២០២១ និងសម្រាប់ដំណាច់ការិយបរិច្ឆេទដែលបានបញ្ជប់

### ៣២. សារពើពន្ធ (ត)

#### (ខ) ចំណាយពន្ធលើប្រាក់ចំណេញ

	សម្ព័ន្ធធនាគារ				ធនាគារ			
	២០២២	២០២១	២០២២	២០២១	២០២២	២០២១	២០២២	២០២១
	ដុល្លារអាមេរិក	ដុល្លារអាមេរិក	ពាន់រៀល (កំណត់សម្គាល់ ៥)	ពាន់រៀល (កំណត់សម្គាល់ ៥)	ដុល្លារអាមេរិក	ដុល្លារអាមេរិក	ពាន់រៀល (កំណត់សម្គាល់ ៥)	ពាន់រៀល (កំណត់សម្គាល់ ៥)
ពន្ធលើប្រាក់ចំណេញក្នុងឆ្នាំ	៣៦.៥៧២.២៥៦	៣៦.១៧១.៧៦៧	១៤៩.៤៧០.៨១០	១៤៧.១៤៦.៧៤៨	៣៤.២៣៥.៤២៦	៣៤.៤១៥.១០៣	១៣៩.៩២០.១៨៦	១៤០.០០០.៦៣៩
ចំណាយពន្ធពន្យារ	៩.៩២១.១១៥	១.៩០៧.៣០២	៤០.៥៤៧.៥៩៧	៧.៧៥៨.៩០៥	៩.៧៨២.០៧០	៥.១៦២.២៣០	៣៩.៩៧៩.៣២០	២០.៩៩៩.៩៥២
	៤៦.៤៩៣.៣៧១	៣៨.០៧៩.០៦៩	១៩០.០១៨.៤០៧	១៥៤.៩០៥.៦៥៣	៤៤.០១៧.៤៩៦	៣៩.៥៧៧.៣៣៣	១៧៩.៨៩៩.៥០៦	១៦១.០០០.៥៩១

#### គ) ការផ្ទៀងផ្ទាត់រវាងចំណាយពន្ធលើប្រាក់ចំណេញ និង ចំណេញគណនេយ្យ

	សម្ព័ន្ធធនាគារ				ធនាគារ			
	២០២២	២០២១	២០២២	២០២១	២០២២	២០២១	២០២២	២០២១
	ដុល្លារអាមេរិក	ដុល្លារអាមេរិក	ពាន់រៀល (កំណត់សម្គាល់ ៥)	ពាន់រៀល (កំណត់សម្គាល់ ៥)	ដុល្លារអាមេរិក	ដុល្លារអាមេរិក	ពាន់រៀល (កំណត់សម្គាល់ ៥)	ពាន់រៀល (កំណត់សម្គាល់ ៥)
ចំណេញមុនបង់ពន្ធ	២២៨.៣០៨.១៤៦	២០៤.៧៥៣.៤១៧	៩៣៣.០៩៥.៣៩៣	៨៣២.៩៣៦.៩០២	២១៧.៤២៣.២៨១	២០១.៦៦២.១៨៤	៨៨៨.៦០៨.៩៤៩	៨២០.៣៦១.៧៦៥
ពន្ធគណនាតាមអត្រាពន្ធក្នុងស្រុកដែលត្រូវបានបង់ចំពោះ ប្រាក់ចំណេញក្នុងប្រទេសនីមួយៗ	៤៥.៦៨៥.៧៨៧	៤០.៧៨០.៨៧៩	១៨៦.៧១៧.៨១១	១៦៥.៨៩៦.៦១៦	៤៣.៤៨៤.៦៥៦	៤០.៣៣២.៤៣៧	១៧៧.៧២១.៧៨៩	១៦៤.០៧២.៣៥៤
ផលប៉ះពាល់ចំណាយដែលមិនអាចកាត់កងតាមច្បាប់ពន្ធ/ (ចំណូលមិនជាប់ពន្ធ)	៨០៧.៥៨៤	(២.៧០១.៨១០)	៣.៣០០.៥៩៦	(១០.៩៩០.៩៦៣)	៥៣២.៨៤០	(៧៥៥.១០៤)	២.១៧៧.៧១៧	(៣.០៧១.៧៦៣)
	៤៦.៤៩៣.៣៧១	៣៨.០៧៩.០៦៩	១៩០.០១៨.៤០៧	១៥៤.៩០៥.៦៥៣	៤៤.០១៧.៤៩៦	៣៩.៥៧៧.៣៣៣	១៧៩.៨៩៩.៥០៦	១៦១.០០០.៥៩១

# **ធនាគារ អេស៊ីលីដា ភីអិលស៊ី និង ក្រុមហ៊ុនបុត្រសម្ព័ន្ធ**

## **កំណត់សម្គាល់លើរបាយការណ៍ហិរញ្ញវត្ថុ (ត)**

**សាច្ចៈទី៣១ ខែធ្នូ ឆ្នាំ២០២២ និងឆ្នាំ២០២១ និងសម្រាប់ដំណាច់ការិយបរិច្ឆេទដែលបានបញ្ជាក់**

### **៣២. សារពើពន្ធ (ត)**

#### **(គ) ការផ្ទៀងផ្ទាត់រវាងចំណាយពន្ធលើប្រាក់ចំណេញ និង ចំណេញគណនេយ្យ (ត)**

ដោយត្រូវបានចុះបញ្ជីដោយជោគជ័យនៅ ធម៌ក ធនាគារ អាចទទួលបានការកាត់បន្ថយពន្ធលើប្រាក់ចំណូល ចំនួន ៥០% ក្នុងរយៈពេល ៣ ឆ្នាំបន្ទាប់ពីការចុះបញ្ជីជាផ្លូវការ (តាមសមាមាត្រផ្នែកទៅនឹងភាគរយមូលបត្រកម្ពុជាស្តីទីដែលបាន ចុះបញ្ជីដោយយក ២០.០០០១ ភាគរយជាគោលដោយអនុលោមតាមប្រកាសលេខ ១៨៣ ស្តីពីការណែនាំអនុវត្តការលើកទឹកចិត្តពន្ធលើប្រាក់ចំណូល ចំពោះសហគ្រាសបោះផ្សាយលក់មូលបត្រលើកដំបូងជាសាធារណៈ) និងការលើកលែងបំណុលពន្ធផ្សេងៗរួមទាំងពន្ធលើប្រាក់ចំណូល និងពន្ធកាត់ទុកសម្រាប់រយៈពេលចាប់ពីឆ្នាំ N-៣ ដល់ N-១០ ដែល N ជាឆ្នាំ IPO (ពី N-៣ ដល់ N-១០) ដោយអនុលោមតាមអនុក្រឹត្យលេខ ០១ អនក្រ.ប.ក ចេញដោយរាជរដ្ឋាភិបាលកម្ពុជា ចុះថ្ងៃទី៤ ខែមករា ឆ្នាំ២០១៩ និងការពន្យារពេលជាបណ្តោះអាសន្នលើការបង់រំដោះពន្ធលើប្រាក់ចំណូលសម្រាប់រយៈពេល ៣ ឆ្នាំបន្ទាប់ពីបានចុះបញ្ជីជាផ្លូវការស្របតាមប្រកាសលេខ ៨៥៥ របស់ក្រសួងសេដ្ឋកិច្ច និងហិរញ្ញវត្ថុចុះថ្ងៃទី២៤ ខែកក្កដា ឆ្នាំ២០១៥។ ធនាគារ បានបំពេញបែបបទទៅអគ្គនាយកដ្ឋានពន្ធដារ (អ.ព.ជ) តាមរយៈន.ម.ក ដើម្បីទទួលបានការលើកទឹកចិត្តពន្ធ។

ថ្ងៃទី៨ ខែមករា ឆ្នាំ២០២១ ធនាគារបានទទួលលិខិតអនុម័តពីអ.ព.ជ ពីការយល់ព្រមលើការពន្យារពេលជាបណ្តោះអាសន្នលើការបង់រំដោះពន្ធលើប្រាក់ចំណូលសម្រាប់ធនាគារចាប់ពីខែវិច្ឆិកា ឆ្នាំ២០២០ រហូតដល់ខែធ្នូ ឆ្នាំ២០២២។

នៅថ្ងៃទី៩ ខែសីហា ឆ្នាំ២០២១ ធនាគារបានទទួលលិខិតអនុម័តពីអ.ព.ជ ស្តីពីការយល់ព្រមលើការលើកទឹកចិត្តពន្ធលើប្រាក់ចំណូលសម្រាប់រយៈពេល ៣ ឆ្នាំ គិតចាប់ពីឆ្នាំ ២០២០ ដល់ឆ្នាំ ២០២២ ដោយត្រូវអនុវត្តការគណនាតាមរូបមន្តដូចមានចែងក្នុងឧបសម្ព័ន្ធ និងប្រកាសលេខ ១៨៣ ស្តីពីការណែនាំអនុវត្តការលើកទឹកចិត្តពន្ធលើប្រាក់ចំណូលចំពោះសហគ្រាសបោះផ្សាយលក់មូលបត្រលើកដំបូងជាសាធារណៈ។

#### **ឃ) បញ្ហាពន្ធផ្សេងៗ**

លិខិតប្រកាសពន្ធរបស់ធនាគារ និងក្រុមហ៊ុនបុត្រសម្ព័ន្ធ ត្រូវមានការត្រួតពិនិត្យដោយអគ្គនាយកដ្ឋានពន្ធដារតាមការិយបរិច្ឆេទ។

ផ្នែកខ្លះនៃច្បាប់ និងបទប្បញ្ញត្តិពន្ធដារអាចមានការបកស្រាយខុសៗគ្នា ហេតុនេះចំនួនពន្ធដែលបានរាយការណ៍នៅក្នុងរបាយការណ៍ហិរញ្ញវត្ថុ អាចមានការផ្លាស់ប្តូរនៅពេលក្រោយ អាស្រ័យលើការកំណត់ចុងក្រោយដោយអគ្គនាយកដ្ឋានពន្ធដារ។

## ធនាគារ អេស៊ីប៊ីជា ភីអិលស៊ី និង ក្រុមហ៊ុនបុត្រសម្ព័ន្ធ

កំណត់សម្គាល់លើរបាយការណ៍ហិរញ្ញវត្ថុ (ត)

នាថ្ងៃទី៣១ ខែធ្នូ ឆ្នាំ២០២២ និងឆ្នាំ២០២១ និងសម្រាប់ដំណាច់ការិយបរិច្ឆេទដែលបានបញ្ជាក់

### ៣៣. ចំណេញក្នុងមួយភាគហ៊ុន

ខាងក្រោមនេះបង្ហាញពីប្រាក់ចំណេញរបស់ធនាគារ ដែលប្រើប្រាស់ក្នុងការគណនាចំណេញក្នុងមួយភាគហ៊ុន មូលដ្ឋាន និងចំណេញក្នុងមួយភាគហ៊ុនថយចុះ សម្រាប់រយៈពេលដែលបានបង្ហាញ ៖

	២០២២ ដុល្លារអាមេរិក	២០២១ ដុល្លារអាមេរិក	២០២២ ពាន់រៀល (កំណត់សម្គាល់ ៥)	២០២១ ពាន់រៀល (កំណត់សម្គាល់ ៥)
ប្រាក់ចំណេញផ្តល់ជូនភាគហ៊ុនិករបស់ធនាគារ	១៨១.៧៣៨.៣៥៨	១៦៦.៩១៣.០៣៨	៧៤២.៧៦៤.៦៧០	៦៧៩.០០២.២៤០
ចំនួនភាគហ៊ុនគិតជាមធ្យម	៤៣៣.១៦៣.០១៩	៤៣៣.១៦៣.០១៩	៤៣៣.១៦៣.០១៩	៤៣៣.១៦៣.០១៩
ចំណេញក្នុងមួយភាគហ៊ុនមូលដ្ឋាន	០,៤២	០,៣៩	១,៧១	១,៥៧
ចំណេញក្នុងមួយភាគហ៊ុនថយចុះ	០,៤២	០,៣៩	១,៧១	១,៥៧

ធនាគារ ពុំមានភាគហ៊ុនថយចុះនាការិយបរិច្ឆេទនៃការងារណាមួយ។ ដូច្នេះចំណេញក្នុងមួយភាគហ៊ុនថយចុះស្មើនឹងចំណេញក្នុងមួយភាគហ៊ុនមូលដ្ឋាន។

# ធនាគារ អេស៊ីលីដា ភីអិលស៊ី និង ក្រុមហ៊ុនបុត្រសម្ព័ន្ធ

កំណត់សម្គាល់លើរបាយការណ៍ហិរញ្ញវត្ថុ (ត)

នាថ្ងៃទី៣១ ខែធ្នូ ឆ្នាំ២០២២ និងឆ្នាំ២០២១ និងសម្រាប់ដំណាច់ការិយបរិច្ឆេទដែលបានបញ្ជាក់

## ៣៤. សាច់ប្រាក់ និងសាច់ប្រាក់សមមូល

	សម្ព័ន្ធធនាគារ				ធនាគារ			
	២០២២	២០២១	២០២២	២០២១	២០២២	២០២១	២០២២	២០២១
	ដុល្លារកម្ពុជា	ដុល្លារកម្ពុជា	ពាន់រៀល (កំណត់សម្គាល់ ៥)	ពាន់រៀល (កំណត់សម្គាល់ ៥)	ដុល្លារកម្ពុជា	ដុល្លារកម្ពុជា	ពាន់រៀល (កំណត់សម្គាល់ ៥)	ពាន់រៀល (កំណត់សម្គាល់ ៥)
សាច់ប្រាក់ក្នុងដៃ (កំណត់សម្គាល់ ៧)	៤៩៧.០២៧.០៤១	៤៥០.៣៧៥.១៤៩	២.០៤៦.២៦០.៣២៨	១.៨៣៤.៨២៨.៣៥៧	៤៨៦.៦៦៥.៤៨៣	៤៣៩.៤៦៥.៩៨០	២.០០៣.៦០១.៧៩៤	១.៧៩០.៣៨៤.៤០៣
<i>ប្រាក់បញ្ញើរបស់ធនាគារផ្សេងៗ</i>								
សមតុល្យនៅធនាគារជាតិ នៃកម្ពុជា								
- គណនីចរន្ត	៤៩៣.៧៧៨.៩១២	៣២១.១០៨.៨៦៦	២.០៣២.៨៨៧.៧៨១	១.៣០៨.១៩៧.៥២០	៤៩៣.៧៧៨.៩១២	២៩០.៤៧៧.៤៤០	២.០៣២.៨៨៧.៧៨១	១.១៨៣.៤០៥.០៩១
- មូលបត្រប្រាក់បញ្ញើអាចជួញដូរបានដែលមានកាលកំណត់ បីខែ ឬតិចជាងបីខែ	៤១៦.៥៦៥.៣៦១	៧៨៥.១០០.៨៤០	១.៧១៤.៩៩៩.៥៩១	៣.១៩៨.៥០០.៨២២	៤១៦.៥៦៥.៣៦១	៧៨៥.១០០.៨៤០	១.៧១៤.៩៩៩.៥៩១	៣.១៩៨.៥០០.៨២២
សមតុល្យនៅធនាគារផ្សេងៗ								
- គណនីចរន្ត	១៥៥.០៧៤.៥១៧	២១៥.២៤៣.៣២០	៦៣៨.៤៤១.៧៨៦	៨៧៦.៩០១.២៨៦	១៣៧.០៨៤.២០៣	២១០.៩២០.១៣០	៥៦៤.៣៧៥.៦៦៣	៨៥៩.២៨៨.៦១០
- គណនីប្រាក់បញ្ញើមានកាលកំណត់ដែលមានកាលកំណត់ បីខែ ឬតិចជាងបីខែ	១៨៥.៩៩៧.៨៣៨	៣១.៤១១.១២២	៧៦៥.៧៥៣.០៩៩	១២៧.៩៦៨.៩១១	១៨៥.២៧៦.៤៨៧	៣២.៤១៦.៤៧៨	៧៦២.៧៨៣.២៩៧	១៣២.០៦៤.៧៣០
	<u>១.៧៤៨.៤៤៣.៦៦៩</u>	<u>១.៨០៣.២៣៩.២៩៧</u>	<u>៧.១៩៨.៣៤២.៥៨៥</u>	<u>៧.៣៤៦.៣៩៦.៨៩៦</u>	<u>១.៧១៩.៣៧០.៤៤៦</u>	<u>១.៧៥៤.៣៨០.៨៦៨</u>	<u>៧.០៧៨.៦៤៨.១២៦</u>	<u>៧.១៦៣.៦៤៣.៦៥៦</u>

# ធនាគារ អេស៊ីលីដា ភីអិលស៊ី និង ក្រុមហ៊ុនបុត្រសម្ព័ន្ធ

## កំណត់សម្គាល់លើរបាយការណ៍ហិរញ្ញវត្ថុ (ត)

នាថ្ងៃទី៣១ ខែធ្នូ ឆ្នាំ២០២២ និងឆ្នាំ២០២១ និងសម្រាប់ដំណាច់ការិយបរិច្ឆេទដែលបានបញ្ជប់

### ៣៥. កិច្ចសន្យា និង យថាភាព

សម្ព័ន្ធធនាគារ និង ធនាគារ មានចំនួនទឹកប្រាក់ក្នុងកិច្ចសន្យានៃឧបករណ៍ហិរញ្ញវត្ថុក្រៅតារាងតុល្យការរបស់សម្ព័ន្ធធនាគារ និងធនាគារ ដែលត្រូវពន្យារឥណទានជូនអតិថិជន លិខិតធានាធនាគារ និង កញ្ចប់ឥណទានផ្សេងៗដូចខាងក្រោម៖

#### (ក) កិច្ចសន្យាផ្តល់ឥណទាន លិខិតធានាធនាគារ និងបំណុលហិរញ្ញវត្ថុផ្សេងៗ

	សម្ព័ន្ធធនាគារ				ធនាគារ			
	២០២២ ដុល្លារអាមេរិក	២០២១ ដុល្លារអាមេរិក	២០២២ ពាន់រៀល (កំណត់សម្គាល់ ៥)	២០២១ ពាន់រៀល (កំណត់សម្គាល់ ៥)	២០២២ ដុល្លារអាមេរិក	២០២១ ដុល្លារអាមេរិក	២០២២ ពាន់រៀល (កំណត់សម្គាល់ ៥)	២០២១ ពាន់រៀល (កំណត់សម្គាល់ ៥)
ឥណទានវិញ្ញាបនបត្រដែលមិនបានប្រើប្រាស់	១៧៥.១៣២.៤៨៩	១៥៦.១០៤.៦២៩	៧២១.០២០.៤៥៧	៥៩៥.២៣០.២៥៩	១៧៤.៧១៦.៧៣១	១៤៥.៩១៤.៤៨៨	៧១៩.៣០៨.៧៨២	៥៩៤.៤៥៥.៦២៤
លិខិតធានាធនាគារ	៦២.៨៧៣.៣២៩	៤៩.២៧១.៤១១	២៥៨.៨៤៩.៤៩៥	២០០.៧៣១.៧២៨	៦២.៧៤១.៩៨៤	៤៩.០៧៤.២១២	២៥៨.៣០៨.៧៤៨	១៩៩.៩២៨.៣៤០
លិខិតឥណទាន	៩.១៧៦.១៣០	៩.៧១៣.៥៣៧	៣៧.៧៧៨.១២៧	៣៩.៥៧២.៩៥០	៩.១៧៦.១៣០	៩.៧១៣.៥៣៧	៣៧.៧៧៨.១២៧	៣៩.៥៧២.៩៥០
ប្រតិបត្តិការប្តូររូបិយប័ណ្ណ ទុកមុន	-	៣០០.០៣០	-	១.២២២.៣២២	-	៣០០.០៣០	-	១.២២២.៣២២
	<b>២៤៧.១៨១.៩៤៨</b>	<b>២០៥.៣៨៩.៦០៧</b>	<b>១.០១៧.៦៤៨.០៧៩</b>	<b>៨៣៦.៧៥៧.២៥៩</b>	<b>២៤៦.៦៣៤.៧៤៥</b>	<b>២០៥.០០២.២៦៧</b>	<b>១.០១៥.៣៩៥.៦៥៧</b>	<b>៨៣៥.១៧៩.២៣៦</b>

ពុំមានការខាតបង់ជាសារវន្ត ណាមួយត្រូវបានរំពឹងទុកជាលទ្ធផលនៃប្រតិបត្តិការទាំងនេះទេ។

## ធនាគារ អេស៊ីលីដា ភីអិលស៊ី និង ក្រុមហ៊ុនបុត្រសម្ព័ន្ធ

កំណត់សម្គាល់លើរបាយការណ៍ហិរញ្ញវត្ថុ (ត)

នាថ្ងៃទី៣១ ខែធ្នូ ឆ្នាំ២០២២ និងឆ្នាំ២០២១ និងសម្រាប់ដំណាច់ការិយបរិច្ឆេទដែលបានបញ្ជាក់

### ៣៥. កិច្ចសន្យា និងយថាភាព (ត)

(ខ) កិច្ចសន្យាទាក់ទងនឹងទ្រព្យសម្បត្តិ និង បរិក្ខារ

	សម្ព័ន្ធធនាគារ				ធនាគារ			
	២០២២	២០២១	២០២២	២០២១	២០២២	២០២១	២០២២	២០២១
	ដុល្លារអាមេរិក	ដុល្លារអាមេរិក	ពាន់រៀល (កំណត់សម្គាល់ ៥)	ពាន់រៀល (កំណត់សម្គាល់ ៥)	ដុល្លារអាមេរិក	ដុល្លារអាមេរិក	ពាន់រៀល (កំណត់សម្គាល់ ៥)	ពាន់រៀល (កំណត់សម្គាល់ ៥)
មិនលើសពី ១ឆ្នាំ	៦.០៣០.២០៤	៩.៧២៧.៩៧១	២៤.៨២៦.៣៥០	៣៩.៦៣១.៧៥៤	៥.០២៧.៥៦៩	៩.៣៣៩.៥៩១	២០.៦៩៨.៥០២	៣៨.០៤៩.៤៩៤
លើសពី ១ឆ្នាំ ប៉ុន្តែមិនលើសពី ៥ឆ្នាំ	២៦៨.៩៦១	៥៤.០១៩	១.១០៧.៣១២	២២០.០៧៣	-	-	-	-
	៦.២៩៩.១៦៥	៩.៧៨១.៩៩០	២៥.៩៣៣.៦៦២	៣៩.៨៥១.៨២៧	៥.០២៧.៥៦៩	៩.៣៣៩.៥៩១	២០.៦៩៨.៥០២	៣៨.០៤៩.៤៩៤

សមតុល្យចំពោះកិច្ចសន្យាទាំងនេះ គឺពាក់ព័ន្ធនឹងការទិញទ្រព្យសម្បត្តិ និងបរិក្ខារ និងទ្រព្យសកម្មអរូបីរបស់ធនាគារ អេស៊ីលីដា ភីអិលស៊ីចំនួន ៥.០២៧.៥៦៩ ដុល្លារអាមេរិក កិច្ចសន្យាសាងសង់អគារ វិទ្យាស្ថាន ពាណិជ្ជសាស្ត្រ អេស៊ីលីដា និង ការទិញបរិក្ខារផ្សេងៗចំនួន ៩.៩០៦ ដុល្លារអាមេរិក និង ការទិញទ្រព្យសម្បត្តិ និងបរិក្ខារ និងទ្រព្យសកម្មអរូបីរបស់ ធនាគារ អេស៊ីលីដា ឡាវ លីមីតធីត ចំនួន ១.០០២.៦៣៥ ដុល្លារអាមេរិក ធ្វើឱ្យប្រសើរឡើងនូវ Nutanix ចំនួន ១៥៧.៩០៣ ដុល្លារអាមេរិក កម្រៃសេវាអនុវត្តគម្រោង Smart Vista ចំនួន ៣៥.២៨៦ ដុល្លារអាមេរិក អភិវឌ្ឍន៍ប្រព័ន្ធទូទាត់វីក្លយប័ត្រ Numpapa ចំនួន ១១.៨៤៧ ដុល្លារអាមេរិក និង អភិវឌ្ឍន៍ប្រព័ន្ធ LAPS ដំណាក់កាលទី២ ចំនួន ៥៤.០១៩ ដុល្លារអាមេរិក។

### (គ) កិច្ចសន្យាផ្សេងៗ

នៅថ្ងៃទី៣០ ខែឧសភា ឆ្នាំ២០១៦ ធនាគារ បានធានាលើកិច្ចព្រមព្រៀងឥណទានរបស់វិទ្យាស្ថានពាណិជ្ជសាស្ត្រ អេស៊ីលីដា ជាមួយនឹង IFC ដែលមានទឹកប្រាក់ចំនួន ១៣.០០០.០០០ ដុល្លារអាមេរិក ដែលនឹងត្រូវផុតកំណត់នៅថ្ងៃទី១៥ ខែមិថុនា ឆ្នាំ២០២៦។ នាថ្ងៃទី៣១ ខែធ្នូ ឆ្នាំ២០២២ មានទឹកប្រាក់ចំនួន ៧.២៣៤.៧៩៣ ដុល្លារអាមេរិក (ឆ្នាំ២០២១៖ ៨.៤៤៣.៤៦៨ ដុល្លារអាមេរិក) សម្រាប់ការបង់សង។

ធនាគារ បានធ្វើសំវិធានធនឱនភាពនៃតម្លៃខាតបង់ចំនួន ៦៥.២១៧ ដុល្លារអាមេរិក (ឆ្នាំ២០២១៖ ១២៩.៣៣១ ដុល្លារអាមេរិក) ទាក់ទងនឹងការធានានេះ។

# ធនាគារ អេស៊ីលីដា ភីអិលស៊ី និង ក្រុមហ៊ុនបុត្រសម្ព័ន្ធ

## កំណត់សម្គាល់លើរបាយការណ៍ហិរញ្ញវត្ថុ (ត)

នាថ្ងៃទី៣១ ខែធ្នូ ឆ្នាំ២០២២ និងឆ្នាំ២០២១ និងសម្រាប់ដំណាច់ការិយបរិច្ឆេទដែលបានបញ្ជាក់

### ៣៦. ទុនបម្រុង

	សម្ព័ន្ធធនាគារ													
	ទុនបម្រុងទូទៅ		ការការពារលើកម្រិតទុនបម្រុង		ទុនបម្រុងបរិច្ចាគ		លក្ខន្តិកៈនៃការប្រើប្រាស់ទុនបម្រុង		ប្រតិបត្តិការធុនប្រតិបត្តិការសេវា		ទុនបម្រុងបម្រុង		សរុប	
	ដុល្លារកម្ពុជា	ពាន់រៀល (គិតជាលានរៀល)	ដុល្លារកម្ពុជា	ពាន់រៀល (គិតជាលានរៀល)	ដុល្លារកម្ពុជា	ពាន់រៀល (គិតជាលានរៀល)	ដុល្លារកម្ពុជា	ពាន់រៀល (គិតជាលានរៀល)	ដុល្លារកម្ពុជា	ពាន់រៀល (គិតជាលានរៀល)	ដុល្លារកម្ពុជា	ពាន់រៀល (គិតជាលានរៀល)	ដុល្លារកម្ពុជា	ពាន់រៀល (គិតជាលានរៀល)
<b>នាថ្ងៃទី១ ខែមករា ឆ្នាំ២០២២ បានធ្វើ ចំណាត់ថ្នាក់ឡើងវិញ (តំណក់សម្គាល់ ៥២)</b>	៥២៤.៣១១.៥៨៧	២.១៣៦.០៨៥.៨០៦	(៥០៦.១៥៤)	(២.០៦២.០៨៤)	១០០.៩០៤.៣០០	៨១១.១០០.៨១៣	(៣៥.៣៣៤.៨៦២)	(១៨៣.៩៦៤.៨៨៤)	៣.០២៤.៣១៩	១២.៣៣៧.៣៧១	១៧.៩១៤.៦១៩	៥៩២.៤០៣.៥៨៦	២.៨៣១.៣៧០.៨២៧	
<b>លទ្ធផលប្រតិបត្តិការ</b>														
ការពិសោធន៍ ឡើងវិញលើផ្នែកដែលមានប្រសិទ្ធភាពរបស់ ឧបករណ៍និស្សន្ទដែលកំពុងប្រើប្រាស់ ការការពារលើកម្រិត លំហូរសាច់ប្រាក់	-	-	១០.១៣៦.៧៥១	៨១.៤២៤.៩០១	-	-	-	-	-	-	-	១០.១៣៦.៧៥១	៨១.៤២៤.៩០១	
លទ្ធផលប្រតិបត្តិការប្រតិបត្តិការប្រតិបត្តិការ សម្រាប់ធនាគារ	-	-	-	-	-	-	(១៨.៤៧៦.៦២៤)	(៧៥.៥១៣.៩៦២)	-	-	-	(១៨.៤៧៦.៦២៤)	(៧៥.៥១៣.៩៦២)	
លទ្ធផលប្រតិបត្តិការប្រតិបត្តិការ សម្រាប់ក្រុមហ៊ុនប្រាក់	-	-	-	-	-	-	-	-	-	-	១២.៣១៤.៦១២	-	១២.៣១៤.៦១២	
<b>លទ្ធផលប្រតិបត្តិការសរុប</b>	-	-	១០.១៣៦.៧៥១	៨១.៤២៤.៩០១	-	-	(១៨.៤៧៦.៦២៤)	(៧៥.៥១៣.៩៦២)	-	-	១២.៣១៤.៦១២	(៨.៣៣៩.៤៧៦)	(២១.៧៧០.៨៤៩)	
<b>ប្រតិបត្តិការធុនប្រតិបត្តិការ</b>														
ការផ្ទេរសាច់ប្រាក់ចំណេញក្រុមហ៊ុនទៅធនាគារប្រតិបត្តិការ បម្រុងប្រតិបត្តិការ	-	-	-	-	៥៤.៧៩៤.៥៣៥	២២៣.៩៦១.៦១៣	-	-	-	-	-	៥៤.៧៩៤.៥៣៥	២២៣.៩៦១.៦១៣	
លទ្ធផលប្រតិបត្តិការប្រតិបត្តិការ សម្រាប់ក្រុមហ៊ុនប្រាក់	-	២២.៥៤៥.៣៩៨	-	២៨២.៣៣៦	-	៥.៩៨៣.០១៥	-	(២.០៧៣.៨៥៣)	-	១៣០.២១៤	(៤.៥១៥.៤៨៦)	-	២២.៣៥១.២២៤	
<b>ប្រតិបត្តិការធុនប្រតិបត្តិការសរុប</b>	-	២២.៥៤៥.៣៩៨	-	២៨២.៣៣៦	៥៤.៧៩៤.៥៣៥	២២៩.៩៤៤.៦២៨	-	(២.០៧៣.៨៥៣)	-	១៣០.២១៤	(៤.៥១៥.៤៨៦)	៥៤.៧៩៤.៥៣៥	២៤៦.៣១២.៨៤៨	
<b>នាថ្ងៃទី៣១ ខែធ្នូ ឆ្នាំ២០២២</b>	<b>៥២៤.៣១១.៥៨៧</b>	<b>២.១៥៨.៦៣១.២០៤</b>	<b>៩.៦៣០.៥៩៣</b>	<b>៣.៦៤៦.៦៤៩</b>	<b>១៥៥.៧០៦.៨៣៥</b>	<b>១.០៤១.០៦៥.៤១១</b>	<b>(៤៣.៤០៨.៧១៦)</b>	<b>(២១១.៤៧៨.៧០៦)</b>	<b>៣.០២៤.៣១៩</b>	<b>១២.៤៦៧.៥៨៥</b>	<b>២៤.៤២៩.១១១</b>	<b>៦៣៤.៦៦២.២៤៤</b>	<b>២.៩៥៨.៩៣៤.៦១៩</b>	

# ធនាគារ អេស៊ីលីដា ភីអិលស៊ី និង ក្រុមហ៊ុនបុត្រសម្ព័ន្ធ

## កំណត់សម្គាល់លើរបាយការណ៍ហិរញ្ញវត្ថុ (ត)

នាថ្ងៃទី៣១ ខែធ្នូ ឆ្នាំ២០២២ និងឆ្នាំ២០២១ និងសម្រាប់ដំណាច់ការិយបរិច្ឆេទដែលបានបញ្ជាក់

### ៣៦. ទុនបម្រុង (ត)

**សម្ព័ន្ធធនាគារ**

	ទុនបម្រុងទុរ		ទុនបម្រុងយល់ព្រមបញ្ញត្តិ		លទ្ធផលពីការប្តូរកម្រិតយល់ព្រម		ប្រតិបត្តិការក្នុងស្ថានភាពធនាគារ		ទុនបម្រុងផ្សេងៗ		សរុប	
	ដុល្លារអាមេរិក	ពាន់រៀល (កំណត់សម្គាល់ ៥)	ដុល្លារអាមេរិក	ពាន់រៀល (កំណត់សម្គាល់ ៥)	ដុល្លារអាមេរិក	ពាន់រៀល (កំណត់សម្គាល់ ៥)	ដុល្លារអាមេរិក	ពាន់រៀល (កំណត់សម្គាល់ ៥)	ដុល្លារអាមេរិក	ពាន់រៀល (កំណត់សម្គាល់ ៥)	ដុល្លារអាមេរិក	ពាន់រៀល (កំណត់សម្គាល់ ៥)
<b>នាថ្ងៃទី១ ខែមករា ឆ្នាំ២០២១</b>	៤៦០.២០៧.៦៩៨	១.៨៦១.៥៤០.១៣៦	៦៤.៥២៧.៧៥២	២៦១.០១៤.៧៥៨	(២១.៦៤១.២១៤)	(៨៧.៥៣៤.៧១១)	-	-	១៣.៦៩២.៨១៤	៥០៣.០៩៤.២៣៦	២.០៤៨.៧០៤.៩៩៧	
<b>លទ្ធផលពីប្តូរកម្រិតយល់ព្រម:</b>												
លម្អៀងពីការប្តូរកម្រិតយល់ព្រម - ក្រុមហ៊ុនបុត្រសម្ព័ន្ធ ធនាគារ	-	-	-	-	(១៣.៦៩៧.២៤៤)	(៥៥.៧២០.៤០៥)	-	-	-	(១៣.៦៩៧.២៤៤)	(៥៥.៧២០.៤០៥)	
លម្អៀងពីអត្រាប្តូររូបិយ	-	-	-	-	-	-	-	-	៥.០៨១.៨៩៣	-	៥.០៨១.៨៩៣	
<b>លទ្ធផលពីប្តូរកម្រិតយល់ព្រមសរុប</b>	-	-	-	-	(១៣.៦៩៧.២៤៤)	(៥៥.៧២០.៤០៥)	-	-	៥.០៨១.៨៩៣	(១៣.៦៩៧.២៤៤)	(៥០.៦៣៨.៥១២)	
<b>ប្រតិបត្តិការក្នុងស្ថានភាពធនាគារ:</b>												
ការផ្ទេរពីប្រាក់ចំណេញក្រុមហ៊ុនទៅជាទុនបម្រុងទុរ	៦៤.១០៣.៨៨៩	២៦០.៧៧៤.៦២០	(៦៤.១០៣.៨៨៩)	(២៦០.៧៧៤.៦២០)	-	-	-	-	-	-	-	-
ការផ្ទេរពីប្រាក់ចំណេញក្រុមហ៊ុនទៅជាទុនបម្រុងតាមបទប្បញ្ញត្តិ	-	-	១០០.៤៨៤.៤៣៧	៤០៤.៧៧០.៦៩០	-	-	-	-	-	១០០.៤៨៤.៤៣៧	៤០៤.៧៧០.៦៩០	
ភាគកម្មចំណែកនៃហិរញ្ញវត្ថុរបស់ក្រុមហ៊ុនបុត្រសម្ព័ន្ធ	-	-	-	-	-	-	៣.០២៤.៣១៩	១២.៣១៩.២០២	-	៣.០២៤.៣១៩	១២.៣១៩.២០២	
លម្អៀងពីអត្រាប្តូររូបិយ	-	១៣.៧៣០.៦៥០	-	២.០៨៩.៥៨៥	-	(៧០៩.៧៧៤)	-	១៤.១៦៩	(៤៥៦.០៨៤)	-	១៤.២៧២.៥៣៨	
<b>ប្រតិបត្តិការក្នុងស្ថានភាពធនាគារសរុប</b>	៦៤.១០៣.៨៨៩	២៧៤.៥០៥.២៧០	៣៦.៣៨០.៥៤៨	១៤០.០៨៤.៦៩៥	-	(៧០៩.៧៧៤)	៣.០២៤.៣១៩	១២.៣៣៣.៧១១	(៤៥៦.០៨៤)	១០៣.៥១២.៧៥៦	៤៣៥.៣៦២.៤៣០	
<b>នាថ្ងៃទី៣១ ខែធ្នូ ឆ្នាំ២០២១</b>	៥២៤.៣១១.៥៨៧	២.១៣៦.០៤៥.៤០៦	១០០.៩០៨.៣០០	៤១១.១០០.៤៥៣	(៣៥.៣៣៤.៤២២)	(១៤៣.៩៦៤.៨៨៥)	៣.០២៤.៣១៩	១២.៣៣៧.៧១១	១៧.៩១៨.៦១៥	៥៩២.៩០៧.៧៤៤	២.៤៣៣.៤៣២.៩១៥	



# ធនាគារ អេស៊ីលីដា ភីអិលស៊ី និង ក្រុមហ៊ុនបុត្រសម្ព័ន្ធ

## កំណត់សម្គាល់លើរបាយការណ៍ហិរញ្ញវត្ថុ (ត)

### នាថ្ងៃទី៣១ ខែធ្នូ ឆ្នាំ២០២២ និងឆ្នាំ២០២១ និងសម្រាប់ដំណាច់ការិយបរិច្ឆេទដែលបានបញ្ជាក់

#### ៣៦. ទុនបម្រុង (ត)

	ធនាគារ								
	ទុនបម្រុងទុក		ការការពារហានិភ័យទុនបម្រុង		ទុនបម្រុងបង្កើត		សរុប		
	ដុល្លារអាមេរិក	ពាន់រៀល (កំណត់សម្គាល់ ៥)	ដុល្លារអាមេរិក	ពាន់រៀល (កំណត់សម្គាល់ ៥)	ដុល្លារអាមេរិក	ពាន់រៀល (កំណត់សម្គាល់ ៥)	ដុល្លារអាមេរិក	ពាន់រៀល (កំណត់សម្គាល់ ៥)	
<b>នាថ្ងៃទី១ ខែមករា ឆ្នាំ២០២២ បានធ្វើដំណាច់ថ្នាក់</b>									
ទុនបម្រុង (កំណត់សម្គាល់ ៥)	៥១០.៧៤១.៥៥៦	២.០៨០.៧៦១.០៩៩	(៥០៦.១៥៤)	(២.០៦២.០៨៤)	៩៧.១៤០.០០៤	៣៩៥.៧៤៨.៣៧៩	១៧.៥២៩.៨០៤	៦០៧.៣៧៥.៤០២	២.៤៩១.៩៧៧.១៩៤
<b>លទ្ធផលលម្អិតផ្សេងៗ</b>									
ការវិនិយោគទ្រព្យប្រយោជន៍ដែលបានប្រសិទ្ធភាពរបស់ ឧបករណ៍និស្សន្ទ ដែលកំពុងត្រូវបានកាត់បន្ថយលំហូរសាច់ប្រាក់	-	-	១០.១៣៦.៧៥១	៤១.៤២៨.៩០១	-	-	-	១០.១៣៦.៧៥១	៤១.៤២៨.៩០១
លម្អៀងពីអត្រាប្តូរប្រាក់	-	-	-	-	-	-	១១.៨៥២.៧៥៣	-	១១.៨៥២.៧៥៣
<b>លទ្ធផលលម្អិតសរុប</b>	-	-	១០.១៣៦.៧៥១	៤១.៤២៨.៩០១	-	-	១១.៨៥២.៧៥៣	១០.១៣៦.៧៥១	៥៣.២៨១.៦៥៤
<b>ប្រតិបត្តិការជាមួយយោគប្រិយភាព</b>									
ការផ្ទេរពីប្រាក់ចំណេញក្រុមទៅជាទុនបម្រុងតាមបច្ចុប្បន្ន	-	-	-	-	៥៤.៥៦៦.៨៣១	២៣៩.៣៦២.៦៣៨	-	៥៤.៥៦៦.៨៣១	២៣៩.៣៦២.៦៣៨
លម្អៀងពីអត្រាប្តូរប្រាក់	-	២១.៩៦១.៨៨៧	-	២៨២.៣៤៣	-	៥.៩៣៤.០២៣	(៤.៦១៩.៥៦៣)	-	២៣.៥៤៥.៦៩០
<b>ប្រតិបត្តិការជាមួយយោគប្រិយភាពសរុប</b>	-	២១.៩៦១.៨៨៧	-	២៨២.៣៤៣	៥៤.៥៦៦.៨៣១	២៤៤.២៩៦.៦៦១	(៤.៦១៩.៥៦៣)	៥៤.៥៦៦.៨៣១	២៦២.៩១១.៣២៨
<b>នាថ្ងៃទី៣១ ខែធ្នូ ឆ្នាំ២០២២</b>	<b>៥១០.៧៤១.៥៥៦</b>	<b>២.១០២.៧២២.៩៨៦</b>	<b>៩.៦៣០.៥៩៣</b>	<b>៣៩.៦៤៩.១៤៦</b>	<b>១៥១.៧០៦.៨៣៥</b>	<b>៦៤១.០៨៥.០៤០</b>	<b>២៤.៣៦២.៩៩៤</b>	<b>៦១៧.០៧៨.៩៨៤</b>	<b>២.៨០៤.១៨០.១៧៦</b>
<b>នាថ្ងៃទី១ ខែមករា ឆ្នាំ២០២១</b>	<b>៤៥៥.៤១៣.៦៣១</b>	<b>១.៨៤២.១៤៨.១៣៧</b>	<b>-</b>	<b>-</b>	<b>៥៥.៣២៧.៩២៥</b>	<b>២២៣.៨០១.៤៥៩</b>	<b>១៣.៤០៨.២១៤</b>	<b>៥១០.៧៤១.៥៥៦</b>	<b>២.០៧៩.៣៥៧.៨១០</b>
<b>លទ្ធផលលម្អិតផ្សេងៗ</b>									
លម្អៀងពីអត្រាប្តូរប្រាក់	-	-	-	-	-	-	៤.៩៥៩.៣៩០	-	៤.៩៥៩.៣៩០
<b>លទ្ធផលលម្អិតសរុប</b>	-	-	-	-	-	-	៤.៩៥៩.៣៩០	-	៤.៩៥៩.៣៩០
<b>ប្រតិបត្តិការជាមួយយោគប្រិយភាព</b>									
ការផ្ទេរពីប្រាក់ចំណេញក្រុមទៅជាទុនបម្រុងទុក	៥៥.៣២៧.៩២៥	២២៥.០៧៣.៩៩៩	-	-	(៥៥.៣២៧.៩២៥)	(២២៥.០៧៣.៩៩៩)	-	-	-
ការផ្ទេរពីចំណេញក្រុមទៅជាទុនបម្រុងតាមបច្ចុប្បន្ន	-	-	-	-	៩៧.១៤០.០០៤	៣៩៥.១៦៩.៥៣៦	-	៩៧.១៤០.០០៤	៣៩៥.១៦៩.៥៣៦
លម្អៀងពីអត្រាប្តូរប្រាក់	-	១៣.៥៣៨.៩៦៣	-	-	-	១.៨៥៥.៣៨៣	(៨៣៧.៨០០)	-	១៤.៥៦៦.៤៤៦
<b>ប្រតិបត្តិការជាមួយយោគប្រិយភាពសរុប</b>	<b>៥៥.៣២៧.៩២៥</b>	<b>២៣៨.៦១២.៩៦២</b>	<b>-</b>	<b>-</b>	<b>៤១.៨១២.០៧៩</b>	<b>១៧១.៩៥៦.៩២០</b>	<b>(៨៣៧.៨០០)</b>	<b>៩៧.១៤០.០០៤</b>	<b>៤០៩.៧២២.០៨២</b>
<b>នាថ្ងៃទី៣១ ខែធ្នូ ឆ្នាំ២០២១</b>	<b>៥១០.៧៤១.៥៥៦</b>	<b>២.០៨០.៧៦១.០៩៩</b>	<b>-</b>	<b>-</b>	<b>៩៧.១៤០.០០៤</b>	<b>៣៩៥.៧៤៨.៣៧៩</b>	<b>១៧.៥២៩.៨០៤</b>	<b>៦០៧.៤៤១.៥៦០</b>	<b>២.៤៩១.០៣៩.២៨២</b>

# ធនាគារ អេស៊ីលីដា ភីអិលស៊ី និង ក្រុមហ៊ុនបុត្រសម្ព័ន្ធ

កំណត់សម្គាល់លើរបាយការណ៍ហិរញ្ញវត្ថុ (ត)

នាថ្ងៃទី៣១ ខែធ្នូ ឆ្នាំ២០២២ និងឆ្នាំ២០២១ និងសម្រាប់ដំណាច់ការិយបរិច្ឆេទដែលបានបញ្ជប់

## ៣៧. សម្ព័ន្ធភាព និងប្រតិបត្តិការជាមួយសម្ព័ន្ធព្រាម

សម្ព័ន្ធព្រាមរបស់ធនាគារ និងទំនាក់ទំនងជាមួយធនាគារមានដូចខាងក្រោម៖

### (ក) សម្ព័ន្ធព្រាម និងទំនាក់ទំនង

សម្ព័ន្ធព្រាម	ទំនាក់ទំនង
ក្រុមហ៊ុនបុត្រសម្ព័ន្ធរបស់ធនាគារដូចដែលបានបង្ហាញនៅក្នុងកំណត់សម្គាល់ ១៣	ក្រុមហ៊ុនបុត្រសម្ព័ន្ធ
ភាគហ៊ុនិកដូចដែលបានបង្ហាញនៅក្នុងកំណត់សម្គាល់ ២៦	ភាគហ៊ុនិក
បុគ្គលិកជាអ្នកគ្រប់គ្រងសំខាន់ៗ	បុគ្គលិកអ្នកគ្រប់គ្រងសំខាន់ៗគឺជាបុគ្គលទាំងឡាយណាដែលមានសិទ្ធិអំណាច និង ការទទួលខុសត្រូវដោយផ្ទាល់ ឬដោយប្រយោលក្នុងការធ្វើផែនការ ការដឹកនាំ និង ការត្រួតពិនិត្យសកម្មភាពនានារបស់សម្ព័ន្ធធនាគារ និង ធនាគារ។ បុគ្គលិកអ្នកគ្រប់គ្រងសំខាន់ៗរបស់សម្ព័ន្ធធនាគារ និង ធនាគាររួមមានក្រុមប្រឹក្សាភិបាលទាំងអស់របស់ធនាគារ និង សមាជិកអ្នកគ្រប់គ្រងជាន់ខ្ពស់របស់សម្ព័ន្ធធនាគារ និង ធនាគារ។

# ធនាគារ អេស៊ីលីដា ភីអិលស៊ី និង ក្រុមហ៊ុនបុត្រសម្ព័ន្ធ

កំណត់សម្គាល់លើរបាយការណ៍ហិរញ្ញវត្ថុ (ត)

នាថ្ងៃទី៣១ ខែធ្នូ ឆ្នាំ២០២២ និងឆ្នាំ២០២១ និងសម្រាប់ដំណាច់ការិយបរិច្ឆេទដែលបានបញ្ជាក់

## ៣៧. សមតុល្យ និងប្រតិបត្តិការជាមួយសម្ព័ន្ធព្រាម (ត)

(ខ) សមតុល្យជាមួយសម្ព័ន្ធព្រាម

	សម្ព័ន្ធធនាគារ				ធនាគារ			
	២០២២ ដុល្លារអាមេរិក	២០២១ ដុល្លារអាមេរិក	២០២២ លានរៀល (កំណត់សម្គាល់ ៥)	២០២១ លានរៀល (កំណត់សម្គាល់ ៥)	២០២២ ដុល្លារអាមេរិក	២០២១ ដុល្លារអាមេរិក	២០២២ លានរៀល (កំណត់សម្គាល់ ៥)	២០២១ លានរៀល (កំណត់សម្គាល់ ៥)
<b>i). ករណីនិងបុគ្គលិក</b>								
បុគ្គលិកជាអ្នកគ្រប់គ្រងសំខាន់ៗ	១៤.៦៥១.៧៩៦	១៤.៥៧០.០២៨	៦០.៣២១.៤៤៤	៥៩.៣៥៨.២៩៤	១៤.១៧១.៤៥៣	១៣.៩០៤.១៦២	៥៨.៣៤៥.៥១៩	៥៦.៦៤៥.៥៥៦
	១៤.៦៥១.៧៩៦	១៤.៥៧០.០២៨	៦០.៣២១.៤៤៤	៥៩.៣៥៨.២៩៤	១៤.១៧១.៤៥៣	១៣.៩០៤.១៦២	៥៨.៣៤៥.៥១៩	៥៦.៦៤៥.៥៥៦
<b>ii). សមតុល្យជាមួយសម្ព័ន្ធព្រាម</b>								
ភាគហ៊ុនិក	៧២៥.៣៨៨	៦៣៩.៩១៨	២.៩៨៦.៤២២	២.៦០៧.០២៦	៧២៥.៣៨៨	៦៣៩.៩១៨	២.៩៨៦.៤២២	២.៦០៧.០២៦
ក្រុមហ៊ុនបុត្រសម្ព័ន្ធ	-	-	-	-	-	១.០០៥.៣៥៦	-	៤.០៩៥.៨២០
	៧២៥.៣៨៨	៦៣៩.៩១៨	២.៩៨៦.៤២២	២.៦០៧.០២៦	៧២៥.៣៨៨	១.៦៤៥.២៧៤	២.៩៨៦.៤២២	៦.៧០២.៨៤៦
<b>iii). ករណីត្រូវទូទាត់(ករណីត្រូវទូទាត់ឱ្យ)សម្ព័ន្ធព្រាម</b>								
ប្រាក់បញ្ញើបុគ្គលិកជាអ្នកគ្រប់គ្រងសំខាន់ៗ								
គណនីត្រូវទូទាត់ផ្សេងៗ	(៦៨.៩៧៤)	(៦០.២១៤)	(២៨៣.៩៨២)	(២៤៥.៣២៨)	(៥៦.៨២០)	(២៦.៩៧៣)	(២៣៣.៩២៤)	(១០៩.៨៨៨)
ភាគហ៊ុនិក								
គណនីត្រូវទូទាត់ផ្សេងៗ	(៤៨៨.៩៣០)	(២៦.១០៦)	(២.០១២.៩២៤)	(១០៦.៣៥៦)	(៤៨៨.៩៣០)	(២៦.១០៦)	(២.០១២.៩២៤)	(១០៦.៣៥៦)
ក្រុមហ៊ុនបុត្រសម្ព័ន្ធ								
គណនីត្រូវទូទាត់ផ្សេងៗ	-	-	-	-	២៥៩.៩១០	៤៦.៣១៩	១.០៧០.០៤៩	១៨៨.៧០៣
គណនីត្រូវទូទាត់ផ្សេងៗ	-	-	-	-	(២៨.៧០៩)	(៣៧.៣១៨)	(១១៨.១៩៥)	(១៥២.០៣៣)
	(៥៥៧.៩០៤)	(៨៦.៣២៤)	(២.២៩៦.៩០៦)	(៣៥១.៦៨៤)	(៣១៤.៥២៩)	(៤៤.០៧៤)	(១.០៦២.០៧០)	(១៧៩.៧៧៤)

## ធនាគារ អេស៊ីលីដា ភីអិលស៊ី និង ក្រុមហ៊ុនបុត្រសម្ព័ន្ធ

កំណត់សម្គាល់លើរបាយការណ៍ហិរញ្ញវត្ថុ (ត)

នាថ្ងៃទី៣១ ខែធ្នូ ឆ្នាំ២០២២ និងឆ្នាំ២០២១ និងសម្រាប់ដំណាច់ការិយបរិច្ឆេទដែលបានបញ្ជប់

### ៣៧. សមតុល្យ និងប្រតិបត្តិការជាមួយសម្ព័ន្ធព្រាម (ត)

(ខ) សមតុល្យជាមួយសម្ព័ន្ធព្រាម (ត)

	សម្ព័ន្ធធនាគារ				ធនាគារ			
	២០២២ ដុល្លារអាមេរិក	២០២១ ដុល្លារអាមេរិក	២០២២ លានរៀល (កំណត់សម្គាល់ ៥)	២០២១ លានរៀល (កំណត់សម្គាល់ ៥)	២០២២ ដុល្លារអាមេរិក	២០២១ ដុល្លារអាមេរិក	២០២២ លានរៀល (កំណត់សម្គាល់ ៥)	២០២១ លានរៀល (កំណត់សម្គាល់ ៥)
<b>iv. ប្រាក់បញ្ញើរបស់សម្ព័ន្ធព្រាម</b>								
បុគ្គលិកជាអ្នកគ្រប់គ្រងសំខាន់ៗ ភាគហ៊ុនិក	៦.២០៩.៩៦០	៥.៥៤៨.១១៦	២៥.៥៦៦.៤០៥	២២.៦០៣.០២៥	៥.៧៣០.៣០៨	៤.៩១២.៤៧១	២៣.៥៩១.៦៧៨	២០.០១៣.៤០៧
គណនីចរន្ត	៧.០១៦.៨៤៦	១១.០៩៥.១៧១	២៨.៨៨៨.៣៥៥	៤៥.២០១.៧២៧	៦.២៩៨.៥៧០	១១.០៩៥.១៧១	២៥.៩៣១.២១៣	៤៥.២០១.៧២៧
គណនីសន្សំ	៩០២.៦០៥	២២.២៨៧	៣.៧១៦.០២៤	៩០.៧៩៧	៩០២.៦០៥	២២.២៨៧	៣.៧១៦.០២៤	៩០.៧៩៧
ប្រាក់បញ្ញើមានកាលកំណត់	២.៩៦៦.៤៤៨	២.១៤៦.១០៦	១២.២១២.៨៦៦	៨.៧៤៣.២៣៦	២.៩៦៦.៤៤៨	២.១៤៦.១០៦	១២.២១២.៨៦៦	៨.៧៤៣.២៣៦
ក្រុមហ៊ុនបុត្រសម្ព័ន្ធ								
គណនីចរន្ត	-	-	-	-	៤.២៧៤.៥៧០	២.៥៥៥.៧៨៨	១៧.៥៩៨.៤០៤	១០.៤១២.២៨០
គណនីសន្សំ	-	-	-	-	២៥៨.៣៨៨	១៦៤.២៦៩	១.០៦៣.៧៨៣	៦៦៩.២៣២
ប្រាក់បញ្ញើមានកាលកំណត់	-	-	-	-	៣.៤៥៤.៥២៦	៣.៦៤២.៥៩៨	១៤.២២២.២៨៣	១៤.៨៣៩.៩៤៤
	<u>១៧.០៩៥.៨៥៤</u>	<u>១៨.៨១១.៦៨០</u>	<u>៧០.៣៨៣.៦៥០</u>	<u>៧៦.៦៣៨.៧៨៥</u>	<u>២៣.៨៨៥.៤១៥</u>	<u>២៤.៥៣៨.៦៩០</u>	<u>៥៨.៣៣៦.២៥១</u>	<u>៥៩.៩៧០.៦២៣</u>
<b>v. ប្រាក់កម្ចីពីសម្ព័ន្ធព្រាម</b>								
ភាគហ៊ុនិក	៤៨.៨៤៧.៥២៨	-	២០១.១០៥.២៧៣	-	៤៨.៨៤៧.៥២៨	-	២០១.១០៥.២៧៣	-

# ធនាគារ អេស៊ីលីដា ភីអិលស៊ី និង ក្រុមហ៊ុនបុត្រសម្ព័ន្ធ

កំណត់សម្គាល់លើរបាយការណ៍ហិរញ្ញវត្ថុ (ត)

នាថ្ងៃទី៣១ ខែធ្នូ ឆ្នាំ២០២២ និងឆ្នាំ២០២១ និងសម្រាប់ដំណាច់ការិយបរិច្ឆេទដែលបានបញ្ជាក់

## ៣៧. សមតុល្យ និងប្រតិបត្តិការជាមួយសម្ព័ន្ធព្រាម (ត)

(គ) ប្រតិបត្តិការសម្ព័ន្ធព្រាម

	សម្ព័ន្ធធនាគារ				ធនាគារ			
	២០២២	២០២១	២០២២	២០២១	២០២២	២០២១	២០២២	២០២១
	ដុល្លារអាមេរិក	ដុល្លារអាមេរិក	ពាន់រៀល (កំណត់សម្គាល់ ៥)	ពាន់រៀល (កំណត់សម្គាល់ ៥)	ដុល្លារអាមេរិក	ដុល្លារអាមេរិក	ពាន់រៀល (កំណត់សម្គាល់ ៥)	ពាន់រៀល (កំណត់សម្គាល់ ៥)
<b>i). ចំណូលការងារពីសម្ព័ន្ធព្រាម</b>								
ឥណទាន និង បុរេប្រទានផ្តល់ដល់បុគ្គលិកជា អ្នកគ្រប់គ្រងសំខាន់ៗ	៩០៤.៩៧៥	១.១៣១.៧២២	៣.៦៩៨.៦៣៣	៤.៦០២.៧១៣	៩០៤.១៥៤	១.០៦៤.០៥៧	៣.៦៩៥.២៧៧	៤.៣២៧.៥២០
ប្រាក់បញ្ញើជាមួយក្រុមហ៊ុនបុត្រសម្ព័ន្ធ	-	-	-	-	៦.២១៧	៣៩.៣០៣	២៥.៤០៩	១៥៩.៨៤៥
ឥណទានផ្តល់ដល់ក្រុមហ៊ុនបុត្រសម្ព័ន្ធ	-	-	-	-	-	១៦៧.២០៥	-	៦៨០.០២៣
	<b>៩០៤.៩៧៥</b>	<b>១.១៣១.៧២២</b>	<b>៣.៦៩៨.៦៣៣</b>	<b>៤.៦០២.៧១៣</b>	<b>៩១០.៣៧១</b>	<b>១.២៧០.៥៦៥</b>	<b>៣.៧២០.៦៨៦</b>	<b>៥.១៦៧.៣៨៨</b>
<b>ii). ចំណូលកម្រៃ និង លើសពីសម្ព័ន្ធព្រាម</b>								
ភាគហ៊ុនិក	៤៥.៤៧៤	២៨.២០៧	១៨៥.៨៥៣	១១៤.៧២០	៤៥.៤៧៤	២៨.២០៧	១៨៥.៨៥៣	១១៤.៧២០
ក្រុមហ៊ុនបុត្រសម្ព័ន្ធ	-	-	-	-	៩៨៨	៨.៥២១	៤.០៣៧	៣៤.៦៥៥
	<b>៤៥.៤៧៤</b>	<b>២៨.២០៧</b>	<b>១៨៥.៨៥៣</b>	<b>១១៤.៧២០</b>	<b>៤៦.៤៦២</b>	<b>៣៦.៧២៨</b>	<b>១៨៩.៨៩០</b>	<b>១៤៩.៣៧៥</b>

# ធនាគារ អេស៊ីលីដា ភីអិលស៊ី និង ក្រុមហ៊ុនបុត្រសម្ព័ន្ធ

កំណត់សម្គាល់លើរបាយការណ៍ហិរញ្ញវត្ថុ (ត)

នាថ្ងៃទី៣១ ខែធ្នូ ឆ្នាំ២០២២ និងឆ្នាំ២០២១ និងសម្រាប់ដំណាច់ការិយបរិច្ឆេទដែលបានបញ្ជាក់

## ៣៧. សមតុល្យ និងប្រតិបត្តិការជាមួយសម្ព័ន្ធព្រាម (ត)

(គ) ប្រតិបត្តិការសម្ព័ន្ធព្រាម (ត)

	សម្ព័ន្ធធនាគារ				ធនាគារ			
	២០២២	២០២១	២០២២	២០២១	២០២២	២០២១	២០២២	២០២១
	ដុល្លារអាមេរិក	ដុល្លារអាមេរិក	ពាន់រៀល (កំណត់សម្គាល់ ៥)	ពាន់រៀល (កំណត់សម្គាល់ ៥)	ដុល្លារអាមេរិក	ដុល្លារអាមេរិក	ពាន់រៀល (កំណត់សម្គាល់ ៥)	ពាន់រៀល (កំណត់សម្គាល់ ៥)
<b>iii). ចំណាយការប្រាក់ទៅឱ្យសម្ព័ន្ធព្រាម</b>								
ប្រាក់បញ្ញើរបស់បុគ្គលិកជាអ្នកគ្រប់គ្រងសំខាន់ៗ	៨៨.៤១៦	១៥៨.៩៩៩	៣៦១.៣៥៦	៦៤៦.៦៤៩	៤៩.០៣៤	១៤៣.៤៨២	២០០.៤០២	៥៨៣.៥៤១
ប្រាក់កម្ចីពីភាគហ៊ុនិក	១.៦០៧.៤៩៩	-	៦.៥៦៩.៨៤៨	-	១.៦០៧.៤៩៩	-	៦.៥៦៩.៨៤៨	-
ប្រាក់បញ្ញើរបស់ភាគហ៊ុនិក	២៧៣.០៤៦	៣២.៩០៣	១.១១៥.៩៣៩	១៣៣.៨១៦	២៧៣.០៤៦	៣២.៩០៣	១.១១៥.៩៣៩	១៣៣.៨១៦
ប្រាក់បញ្ញើរបស់ក្រុមហ៊ុនបុត្រសម្ព័ន្ធ	-	-	-	-	២២២.៧៦៦	១៩៧.៤៩៩	៩១០.៤៤៤	៨០៣.២២៩
	<u>១.៩៦៨.៩៦១</u>	<u>១៩១.៩០២</u>	<u>៨.០៨៧.១៤៣</u>	<u>៧៨០.៤៦៥</u>	<u>២.១៥២.៣៤៥</u>	<u>៣៧៣.៨៨៤</u>	<u>៨.៧៩៦.៦៣៣</u>	<u>១.៥២០.៥៨៦</u>
<b>iv). ចំណាយកម្រៃ និងលើសទៅឱ្យសម្ព័ន្ធព្រាម</b>								
ក្រុមប្រឹក្សាភិបាល	៧៤៨.២០៩	៦៦៦.៣៥៧	៣.០៥៧.៩៣០	២.៧១០.០៧៤	៥០៣.០៧៣	៤០៧.៥៨៧	២.០៥៦.០៥៩	១.៦៥៧.៦៥៦
បុគ្គលិកជាអ្នកគ្រប់គ្រងសំខាន់ៗ	១១.៣២៧.៥៤១	៩.០១៦.៤៧២	៤៦.២៩៥.៦៦០	៣៦.៦៦៩.៩៩២	៩.៥៦២.០៨៣	៧.៤១៨.៩៥៩	៣៩.០៨០.២៣៣	៣០.១៧២.៩០៦
ក្រុមហ៊ុនបុត្រសម្ព័ន្ធ	-	-	-	-	៣.១៤៧.៧៤៧	២.៥៤១.១៧៦	១២.៨៦៤.៨៤២	១០.៣៣៤.៩៦៣
	<u>១២.០៧៥.៧៥០</u>	<u>៩.៦៨២.៨២៩</u>	<u>៤៩.៣៥៣.៥៩០</u>	<u>៣៩.៣៨០.០៦៦</u>	<u>១៣.២១២.៩០៣</u>	<u>១០.៣៦៧.៧២២</u>	<u>៥៤.០០១.១៣៤</u>	<u>៤២.១៦៥.៥២៥</u>
<b>v). អិចស្ត្រាច្យ</b>								
ECL លើការធានាហិរញ្ញវត្ថុ លើកម្ចីរបស់វិទ្យាស្ថាន ពាណិជ្ជសាស្ត្រ អេស៊ីលីដា ពី IFC	-	-	-	-	(៦៤.១១៤)	(២៤១.១១៦)	(២៦២.០៣៤)	(៩៨០.៦១៩)

# ធនាគារ អេស៊ីលីដា ភីអិលស៊ី និង ក្រុមហ៊ុនបុត្រសម្ព័ន្ធ

## កំណត់សម្គាល់លើរបាយការណ៍ហិរញ្ញវត្ថុ (ត)

នាថ្ងៃទី៣១ ខែធ្នូ ឆ្នាំ២០២២ និងឆ្នាំ២០២១ និងសម្រាប់ដំណាច់ការិយបរិច្ឆេទដែលបានបញ្ជប់

### ៣៨. ការគ្រប់គ្រងហានិភ័យហិរញ្ញវត្ថុ

#### (ក) សេចក្តីផ្តើម និង ទស្សនៈទូទៅ

ធនាគារ គឺជាធនាគារនាំមុខ ដែលបានចុះបញ្ជីក្នុងទីផ្សារមូលបត្រ និងមានបណ្តាញប្រតិបត្តិការសាខា និងសេវាស្វ័យប្រតិបត្តិការច្រើនជាងគេនៅក្នុងប្រទេសកម្ពុជា ក្នុងការផ្តល់នូវផលិតផល និងសេវាកម្មជាច្រើនប្រភេទដល់សាធារណជនដូចជា សេវាឥណទាន សេវាប្រាក់បញ្ញើ សេវាផ្ទេរប្រាក់ សេវាចាត់ចែង សាច់ប្រាក់ សេវា ហិរញ្ញប្បទានពាណិជ្ជកម្ម ប័ណ្ណអេស៊ីលីដា និងប័ណ្ណឥណទាន-ឥណទាន និងសេវាឌីជីថល ដូចជា សេវាអេស៊ីលីដាអ៊ីនធើណែត សេវាអេស៊ីលីដាម៉ូបាល សេវាអេស៊ីលីដា- អ៊ីឌុមមេស ម៉ាស៊ីនអេធើអិម ម៉ាស៊ីនឆ្លុកកាត និងម៉ាស៊ីនដាក់ប្រាក់បញ្ញើមានកាលកំណត់។ ដូចដែលបានបង្ហាញក្នុងកំណត់សម្គាល់លេខ១៣ ក្រុមហ៊ុនបុត្រសម្ព័ន្ធទាំង៤ របស់ ធនាគារមានដូចខាងក្រោម៖

- (ក) ធនាគារអេស៊ីលីដា ឡាវ លីមីតធើត
- (ខ) ក្រុមហ៊ុន អេស៊ីលីដា ស៊ីឃ្យូរីធើ ភីអិលស៊ី
- (គ) វិទ្យាស្ថាន ពាណិជ្ជសាស្ត្រ អេស៊ីលីដា ឯ.ក និង
- (ឃ) ស្ថាប័នមីក្រូហិរញ្ញវត្ថុ អេស៊ីលីដា មីយ៉ាន់ម៉ា

ស្ថិតក្នុងមជ្ឈដ្ឋានអាជីវកម្មដែលមានការប្រកួតប្រជែង ការវិវត្ត និងការរីកលូតលាស់យ៉ាងឆាប់រហ័សនៃបច្ចេកវិទ្យា និងការផ្លាស់ប្តូរធាតុឧសគ្នានៃច្បាប់ ដូច្នេះសម្ព័ន្ធ ធនាគារ និងធនាគារចាំបាច់ត្រូវមានការគ្រប់គ្រងហានិភ័យប្រកបដោយប្រសិទ្ធភាព ដើម្បីគ្រប់គ្រង និងធានាថាហានិភ័យទាំងអស់ដែលស្ថិតនៅក្នុងរង្វង់កម្រិតរឹសអាប៉ែតៃថាយ (Risk Appetite) និងរឹសថលើវែន (Risk Tolerance) ដើម្បីសម្រេចគោលដៅរបស់សម្ព័ន្ធធនាគារ និងធនាគារ។

# ធនាគារ អេស៊ីលីដា ភីអិលស៊ី និង ក្រុមហ៊ុនបុត្រសម្ព័ន្ធ

## កំណត់សម្គាល់លើរបាយការណ៍ហិរញ្ញវត្ថុ (ត)

នាថ្ងៃទី៣១ ខែធ្នូ ឆ្នាំ២០២២ និងឆ្នាំ២០២១ និងសម្រាប់ដំណាច់ការិយបរិច្ឆេទដែលបានបញ្ជប់

### ៣៨. ការគ្រប់គ្រងហានិភ័យហិរញ្ញវត្ថុ (ត)

#### (ក) សេចក្តីផ្តើម និង ទស្សនៈទូទៅ (ត)

ក្របខ័ណ្ឌគ្រប់គ្រងហានិភ័យត្រូវបានបង្កើតឡើង ដោយមានធាតុចាំបាច់ដូចជា៖ ១) អភិបាលកិច្ច និងការត្រួតពិនិត្យដោយក្រុមប្រឹក្សាភិបាល និងថ្នាក់គ្រប់គ្រងជាន់ខ្ពស់ ២) ការអនុវត្តវិសមភាពហានិភ័យ (Risk Appetite) និងវិសមភាពហានិភ័យ (Risk Tolerance) ៣) ការអនុវត្តដំណើរការគ្រប់គ្រងហានិភ័យ និង ៤) ហេដ្ឋារចនាសម្ព័ន្ធបច្ចេកវិទ្យា និងទិន្នន័យ។ ក្របខ័ណ្ឌនេះ ត្រូវបានរួមបញ្ចូលក្នុងដំណើរការគ្រប់គ្រងអាជីវកម្ម និងប្រតិបត្តិការប្រចាំថ្ងៃ ដើម្បីផ្តល់នូវការគ្រប់គ្រងហានិភ័យ ប្រកបដោយតម្លាភាព និងសង្គតិភាពទូទាំងធនាគារ និងសម្ព័ន្ធធនាគារ។

សម្ព័ន្ធធនាគារ និងធនាគារបង្កើតឱ្យមានដំណើរការគ្រប់គ្រងហានិភ័យដែលអាចការពារហានិភ័យបានទុកជាមុន ដោយដាក់បញ្ចូលវប្បធម៌នៃការទទួលខុសត្រូវ និងភាពជាម្ចាស់ហានិភ័យក្នុងការគ្រប់គ្រងហានិភ័យនៅគ្រប់កម្រិត ដោយរាប់បញ្ចូលទាំងក្រុមប្រឹក្សាភិបាល ថ្នាក់គ្រប់គ្រងជាន់ខ្ពស់រហូតដល់កម្មករនិយោជិតគ្រប់លំដាប់ថ្នាក់របស់សម្ព័ន្ធធនាគារ និងធនាគារ។ វប្បធម៌គ្រប់គ្រងហានិភ័យនេះត្រូវបានគាំទ្រដោយ (១) គោលនយោបាយនានាទាក់ទងនឹងកម្មករនិយោជិតធនាគារ (ការគ្រប់គ្រងធនធានមនុស្ស និងក្រុមសីលធម៌ ក្រុមប្រតិបត្តិ ទំនាស់ផលប្រយោជន៍ ការតែងតាំង និងលាភការ កំណារពារនិវេទនជន និងការគ្រប់គ្រងរបាយការណ៍ស្តីពីកំហុស កម្មករនិយោជិត។ល។) (២) គោលការណ៍ផ្តល់អត្ថប្រយោជន៍នានាដោយស្របជាមួយនឹងកម្រិតវិសមភាពហានិភ័យ (Risk Appetite) និងវិសមភាពហានិភ័យ (Risk Tolerance) និង (៣) ការបណ្តុះបណ្តាលអំពីហានិភ័យនៅទូទាំងសម្ព័ន្ធធនាគារ និង ធនាគារ។

ការគ្រប់គ្រងហានិភ័យរបស់សម្ព័ន្ធធនាគារ និងធនាគារ ត្រូវអនុវត្តតាមម៉ូដែលខ្សែបន្ទាត់ទាំងបី ដែលគាំទ្រដោយភាពគ្រប់គ្រាន់នៃបុគ្គលិកជំនាញ នៅក្នុងការគ្រប់គ្រងហានិភ័យ នៅគ្រប់ផ្នែកទាំងអស់នៃម៉ូដែលនេះ។



# ធនាគារ អេស៊ីលីដា ភីអិលស៊ី និង ក្រុមហ៊ុនបុត្រសម្ព័ន្ធ

## កំណត់សម្គាល់លើរបាយការណ៍ហិរញ្ញវត្ថុ (ត)

នាថ្ងៃទី៣១ ខែធ្នូ ឆ្នាំ២០២២ និងឆ្នាំ២០២១ និងសម្រាប់ដំណាច់ការិយបរិច្ឆេទដែលបានបញ្ជប់

### ៣៨. ការគ្រប់គ្រងហានិភ័យហិរញ្ញវត្ថុ (ត)

#### (ខ) គោលបំណង និង គោលការណ៍

គោលបំណងនៃការគ្រប់គ្រងហានិភ័យរបស់សម្ព័ន្ធធនាគារ និងធនាគាររួមមាន៖

- ដើម្បីធានាហានិភ័យ ឱ្យស្ថិតនៅក្នុងរង្វង់កម្រិតរឹសអាប៉ែត (Risk Appetite) និងរឹសថលើវែន (Risk Tolerance) និង ដើម្បីផ្តល់នូវការធានាដ៏សមហេតុផលក្នុងការសម្រេចគោលដៅ។
- ដើម្បីគ្រប់គ្រងហានិភ័យឱ្យមានប្រសិទ្ធភាព និងដើម្បីកំណត់អត្តសញ្ញាណហានិភ័យមុនពេលវាកើតមានឡើង និងកាត់បន្ថយហានិភ័យជាសារវន្តឱ្យបានត្រឹមត្រូវ និងទាន់ពេលវេលា។
- ដើម្បីរក្សាគុណភាពក្នុងការគ្រប់គ្រងហានិភ័យ និងការបង្កើនតម្លៃដល់សម្ព័ន្ធធនាគារ និងធនាគារ។

រឹសអាប៉ែត (Risk Appetite) គឺជាចំនួន និងប្រភេទនៃហានិភ័យ ក្នុងកម្រិតទាំងមូលដែលសម្ព័ន្ធធនាគារ និងធនាគារទទួលយក ដើម្បីរក្សាបានតម្លៃភាគហ៊ុនិករយៈពេលវែង។ រឹសថលើវែន (Risk Tolerance) គឺជាកម្រិតបម្រែបម្រួលនៃហានិភ័យជាអតិបរមាដែលអាចទទួលយកបាន ព្រមទាំងចាត់វិធានការណ៍សមស្របដើម្បីកាត់បន្ថយហានិភ័យ។

របាយការណ៍រឹសអាប៉ែត (Risk Appetite) និងរឹសថលើវែន (Risk Tolerance) របស់សម្ព័ន្ធធនាគារ និងធនាគារ ត្រូវបានបង្កើតឡើងដោយស្របទៅនឹងយុទ្ធសាស្ត្រអាជីវកម្ម និងតួនាទីរបស់ធនាគារនៅក្នុងវិស័យហិរញ្ញវត្ថុ។

ក្រុមប្រឹក្សាភិបាល ធ្វើការត្រួតពិនិត្យ និងអនុម័តរបាយការណ៍រឹសអាប៉ែត (Risk Appetite) និងរឹសថលើវែន (Risk Tolerance) របស់សម្ព័ន្ធធនាគារ និងធនាគារ ជាមួយនឹងការពិចារណាទៅលើហានិភ័យសំខាន់ៗដោយផ្ដោតទៅលើប្រភេទ លក្ខណៈ និងកម្រិតនៃហានិភ័យទាំងនោះ ដែលសម្ព័ន្ធធនាគារ និងធនាគារ សុខចិត្តសន្មត និងផ្តល់នូវអនុសាសន៍ក្នុងការគ្រប់គ្រងហានិភ័យទាំងនេះ។

# ធនាគារ អេស៊ីលីដា ភីអិលស៊ី និង ក្រុមហ៊ុនបុត្រសម្ព័ន្ធ

## កំណត់សម្គាល់លើរបាយការណ៍ហិរញ្ញវត្ថុ (ត)

នាថ្ងៃទី៣១ ខែធ្នូ ឆ្នាំ២០២២ និងឆ្នាំ២០២១ និងសម្រាប់ដំណាច់ការិយបរិច្ឆេទដែលបានបញ្ជប់

### ៣៨. ការគ្រប់គ្រងហានិភ័យហិរញ្ញវត្ថុ (ត)

#### (ខ) គោលបំណង និង គោលការណ៍ (ត)

គោលនយោបាយគ្រប់គ្រងហានិភ័យ បានចែងអំពីប្រភេទហានិភ័យ ដោយស្របទៅតាមប្រភេទហានិភ័យ ដែលបានកំណត់ដោយគណៈកម្មការ Basel និងស្របតាមលក្ខណៈ និងបរិបទអាជីវកម្មរបស់សម្ព័ន្ធធនាគារ និងធនាគារ។ គោលនយោបាយនេះបានចែងអំពីវិសេសលើវែន (Risk Tolerance) និងកម្រិតកំណត់ផ្ទៃក្នុង (Internal Targets) ទៅតាមប្រភេទហានិភ័យនីមួយៗ។

នៅគ្រប់ពេលទាំងអស់ សម្ព័ន្ធធនាគារ និងធនាគារត្រូវប្រកាន់ខ្ជាប់នូវអនុលោមភាពអនុបាតប្រុងប្រយ័ត្ន និងតម្រូវការនានា កំណត់ដោយធនាគារជាតិ នៃ កម្ពុជា។

នៅគ្រប់ពេលទាំងអស់ សម្ព័ន្ធធនាគារ និងធនាគារត្រូវប្រកាន់ខ្ជាប់នូវអនុលោមភាព វិសេសហានិភ័យ (Risk Appetite) និង វិសេសលើវែន (Risk Tolerance) និងកម្រិតកំណត់ផ្ទៃក្នុង (Internal Targets) ដែលបាន អនុម័តដោយ ក្រុមប្រឹក្សាភិបាលនៅក្នុងគោលនយោបាយគ្រប់គ្រងហានិភ័យ ដើម្បីកាត់បន្ថយការខាតបង់ជាសារវន្ត ដរាបណាមានការលើកឡើងច្បាស់លាស់ផ្សេងពីនេះ។

សកម្មភាពអាជីវកម្មរបស់សម្ព័ន្ធធនាគារ និងធនាគារ អាចប្រឈមនឹងហានិភ័យហិរញ្ញវត្ថុផ្សេងៗមួយចំនួនដូចជាហានិភ័យឥណទាន ហានិភ័យទីផ្សារ (រួមមានហានិភ័យអត្រាប្តូររូបិយប័ណ្ណបរទេស ហានិភ័យអត្រាការប្រាក់) និងហានិភ័យសន្ទនីយភាព។ ទោះបីជាយ៉ាងណា សម្ព័ន្ធធនាគារ និងធនាគារមិនប្រឈមនឹងហានិភ័យផ្ទៃភាគហ៊ុន និងផ្លែទំនិញទេ ដោយសារសម្ព័ន្ធធនាគារ និងធនាគារមិនមានធ្វើការវិនិយោគ (ជួញដូរ) លើភាគហ៊ុន ឬទំនិញណាមួយនោះទេ។

# ធនាគារ អេស៊ីលីដា ភីអិលស៊ី និង ក្រុមហ៊ុនបុត្រសម្ព័ន្ធ

## កំណត់សម្គាល់លើរបាយការណ៍ហិរញ្ញវត្ថុ (ត)

តារាងទី៣១ ខេត្ត ឆ្នាំ២០២២ និងឆ្នាំ២០២១ និងសម្រាប់ដំណាច់ការិយបរិច្ឆេទដែលបានបញ្ជាក់

### ៣៨. ការគ្រប់គ្រងហានិភ័យហិរញ្ញវត្ថុ (ត)

#### (ខ) គោលបំណង និង គោលការណ៍ (ត)

សម្ព័ន្ធធនាគារ និងធនាគារ កាន់កាប់ទ្រព្យសកម្មហិរញ្ញវត្ថុ និងបំណុលហិរញ្ញវត្ថុដូចខាងក្រោម៖

#### ក. ទ្រព្យសកម្មហិរញ្ញវត្ថុ និងបំណុលហិរញ្ញវត្ថុត្រូវបានវាស់វែងតាមថ្លៃដើមបានរំលស់

	សម្ព័ន្ធធនាគារ				ធនាគារ			
	២០២២ ដុល្លារអាមេរិក	២០២១ ដុល្លារអាមេរិក	២០២២ លានរៀល (កំណត់សម្គាល់ ៥)	២០២១ លានរៀល (កំណត់សម្គាល់ ៥)	២០២២ ដុល្លារអាមេរិក	២០២១ ដុល្លារអាមេរិក	២០២២ លានរៀល (កំណត់សម្គាល់ ៥)	២០២១ លានរៀល (កំណត់សម្គាល់ ៥)
<b>ទ្រព្យសកម្មហិរញ្ញវត្ថុ</b>								
សាច់ប្រាក់ក្នុងដៃ	៤៩៧.០២៧.០៤១	៤៥០.៣៧៥.១៤៩	២.០៤៦.២៦០.៣២៤	១.៨៣៤.៨២៨.៣៥៧	៤៨៦.៦៦៥.៤៨៣	៤៣៩.៤៦៥.៩៨០	២.០០៣.៦០១.៧៩៤	១.៧៩០.៣៨៤.៤០៣
ប្រាក់បញ្ញើនៅធនាគារផ្សេងៗ-សុទ្ធ	៨៤៦.៦០២.១៧៥	៥៧៧.១១៧.២៩៨	៣.៤៨៥.៤៦១.១៥៤	២.៣៥១.១៧៥.៨៧២	៨២៨.៣៩៦.៤២៥	៥៤៣.៤២៦.៩២០	៣.៤១០.៥០៨.០៨២	២.២១៣.៩២១.២៧២
ប្រាក់បញ្ញើតាមច្បាប់	៤៨២.៣៣០.៩៩៣	៤១៥.៤៥៦.៩៦០	១.៩៨៥.៧៥៦.៦៩៨	១.៦៩២.៥៧១.៦៥៥	៤៧៩.៥៥៦.០៧៦	៤១២.៩៨៦.៤៥៤	១.៩៧៤.៣៣២.៣៦៥	១.៦៨២.៥០៦.៨១៤
ការវិនិយោគហិរញ្ញវត្ថុ	៥៥៥.៨៤៧.៨៦២	៨០០.៨៩៤.៧២២	២.២៨៨.៤២៥.៦៤៨	៣.២៦២.៨៤៥.០៩៨	៥៥៥.៨៤៧.៨៦២	៨០០.៨៩៤.៧២២	២.២៨៨.៤២៥.៦៤៨	៣.២៦២.៨៤៥.០៩៨
ឥណទាន និងបុរេទាន-សុទ្ធ	៦.៣៧៩.៤០៦.០៩៣	៥.៣៩៣.៩៥៣.៥០៣	២៦.២៦៤.០១៤.៨៨៥	២១.៩៧៤.៩៦៦.៥៧១	៦.២៤៦.២៦៩.៤៨៥	៥.២៣២.០៥៨.៩២០	២៥.៧១៥.៤៩១.៤៧០	២១.៣១៥.៤០៨.០៤០
ទ្រព្យសកម្មផ្សេងៗ	៤៤.៧៧៧.៩៦៥	៧.៧២០.៥៣៨	១៨៤.៣៥០.៨៨២	៣១.៤៥៣.៤៧២	៤៤.៧៧៧.៩៦៥	៦.៨០១.៩៨៨	១៨៤.១៣២.០៦៣	២៧.៧១១.២៩៩
<b>ទ្រព្យសកម្មហិរញ្ញវត្ថុសរុប</b>	<b>៨.៨០៥.៩៩២.១២៩</b>	<b>៧.៦៤៥.៥១៨.១៧០</b>	<b>៣៦.២៤៤.២៦៩.៥៩៥</b>	<b>៣១.១៤៧.៨៤១.០២៥</b>	<b>៨.៦៤១.៤៦០.១៤៦</b>	<b>៧.៤៣៥.៦៣៤.៩៨៤</b>	<b>៣៥.៥៧៦.៨៩១.៤២២</b>	<b>៣០.២៩២.៧៧៦.៩២៦</b>
<b>បំណុលហិរញ្ញវត្ថុ</b>								
ប្រាក់បញ្ញើរបស់ធនាគារនិងស្ថាប័ន								
ហិរញ្ញវត្ថុផ្សេងៗ	៤១៧.៨២៦.៣៩៩	៤៨៣.៧៤០.៩៩២	១.៧២០.១៩១.២៨៥	១.៩៧០.៧៦០.៨០១	៣៩០.៦១១.៦៤៤	៤៥៥.៦០៦.៨៣៥	១.៦០៨.១៤៨.១៣៨	១.៤៥៦.១៤២.២៤៦
ប្រាក់បញ្ញើរបស់អតិថិជន	៥.៩៧១.១៦៤.៣០២	៥.២៣២.២៧៨.៦៩៣	២៤.៥៨៣.២៨៣.៤៣១	២១.៣១៦.៣០៣.៣៩៥	៥.៨៨៩.៤៣៣.៤១០	៥.១២៦.៩២៦.៩៩០	២៤.២៤៦.៧៩៧.៣៤៩	២០.៨៨៧.១០០.៥៥៧
បំណុលរក្សាសន្យា	២៨.៤៤៨.៧៧០	២៧.៧៧៤.៩៤០	១១៧.១២៣.៥៨៦	១១៣.៥៦២.៥០៦	២៦.៤៥៧.៦៣៥	២៥.៣៧១.៧៣៦	១០៨.៩២៦.០៨៣	១០៣.៣៦៤.៤៥២
ប្រាក់កម្ចី	៩៥៧.៣៣៥.៨៦៨	៦០៨.៤៨៨.៨០៣	៣.៩៤១.៣៥១.៧៦៩	២.៤៧៨.៩៨៣.៣៨៣	៩៤៤.២៧៥.៤៥៧	៥៨៣.៦៤១.០៥៦	៣.៨៨៧.៥៨៣.៧០៣	២.៣៧៧.៧៥៣.៦៦២
បំណុលបន្ទាប់បន្សំ	១២៧.៧៦២.៣២៨	១៥៦.៤៩២.៩៤១	៥២៥.៩៩៧.៥០៤	៦៣៧.៥៥២.២៤២	១២៧.៧៦២.៣២៨	១៥៦.៤៩២.៩៤១	៥២៥.៩៩៧.៥០៤	៦៣៧.៥៥២.២៤២
បំណុលផ្សេងៗ	៩៥.៨៣០.២១៥	៣២.៣៣៥.៧៧៥	៣៩៤.៥៣២.៩៩៥	១៣១.៧៣៥.៩៤៧	៩៥.៨៣០.២១៥	៣២.១៨៤.៤៥៧	៣៩៣.៥៥៦.៧៦៤	១៣១.១១៩.៤៧៨
បំណុលហិរញ្ញវត្ថុសរុប	<b>៧.៥៩៨.៣៦៧.៨៧២</b>	<b>៦.៥៤១.២១២.១៤៤</b>	<b>៣១.២៨១.៤៨០.៥៧០</b>	<b>២៦.៦៤៨.៨៤៨.២៧៤</b>	<b>៧.៥៧៤.១៣៣.៩៦៧</b>	<b>៦.៣៨០.២២៤.០១៥</b>	<b>៣០.៧៧១.០០៩.៥៤១</b>	<b>២៥.៩៩៣.០៣២.៦៣៧</b>
<b>ឧបករណ៍ហិរញ្ញវត្ថុសុទ្ធ</b>	<b>១.២០៧.៦២៤.២៥៧</b>	<b>១.១០៤.៣០៦.០២៦</b>	<b>៤.៩៦២.៧៨៩.០២៥</b>	<b>៤.៤៩៨.៩៩២.៧៥១</b>	<b>១.០៦៧.៣២៦.១៧៩</b>	<b>១.០៥៥.៤១០.៩៦៩</b>	<b>៤.៨០៥.៨៨១.៨៨១</b>	<b>៤.២៩៩.៧៤៤.២៨៩</b>

# ធនាគារ អេស៊ីលីដា ភីអិលស៊ី និង ក្រុមហ៊ុនបុត្រសម្ព័ន្ធ

កំណត់សម្គាល់លើរបាយការណ៍ហិរញ្ញវត្ថុ (ត)

នាថ្ងៃទី៣១ ខែធ្នូ ឆ្នាំ២០២២ និងឆ្នាំ២០២១ និងសម្រាប់ដំណាច់ការិយបរិច្ឆេទដែលបានបញ្ជប់

## ៣៨. ការគ្រប់គ្រងហានិភ័យហិរញ្ញវត្ថុ (ត)

(ខ) គោលបំណង និង គោលការណ៍ (ត)

ខ. ទ្រព្យសកម្មហិរញ្ញវត្ថុ និងបំណុលហិរញ្ញវត្ថុត្រូវបានវាស់វែងតាមតម្លៃសមស្រប

	សម្ព័ន្ធធនាគារ				ធនាគារ			
	២០២២	២០២១	២០២២	២០២១	២០២២	២០២១	២០២២	២០២១
	ដុល្លារអាមេរិក	ដុល្លារអាមេរិក	ពាន់រៀល (កំណត់សម្គាល់ ៥)	ពាន់រៀល (កំណត់សម្គាល់ ៥)	ដុល្លារអាមេរិក	ដុល្លារអាមេរិក	ពាន់រៀល (កំណត់សម្គាល់ ៥)	ពាន់រៀល (កំណត់សម្គាល់ ៥)
<b>ទ្រព្យសកម្មហិរញ្ញវត្ថុ</b>								
ការវិនិយោគហិរញ្ញវត្ថុ	១៨៩.៦៧០	១៨៩.៦៧០	៧៨០.៨៧១	៧៧២.៧១៥	១៨៩.៦៧០	១៨៩.៦៧០	៧៨០.៨៧១	៧៧២.៧១៥
ឧបករណ៍ហិរញ្ញវត្ថុនិស្សន្ទ	៩.៦៣០.៥៩៣	-	៣៩.៦៤៩.១៥១	-	៩.៦៣០.៥៩៣	-	៣៩.៦៤៩.១៥១	-
<b>ទ្រព្យសកម្មហិរញ្ញវត្ថុសរុប</b>	<b>៩.៨២០.២៦៣</b>	<b>១៨៩.៦៧០</b>	<b>៤០.៤៣០.០២២</b>	<b>៧៧២.៧១៥</b>	<b>៩.៨២០.២៦៣</b>	<b>១៨៩.៦៧០</b>	<b>៤០.៤៣០.០២២</b>	<b>៧៧២.៧១៥</b>
<b>បំណុលហិរញ្ញវត្ថុ</b>								
ឧបករណ៍ហិរញ្ញវត្ថុនិស្សន្ទ	-	៥០៦.១៥៨	-	២.០៦២.០៨៨	-	៥០៦.១៥៨	-	២.០៦២.០៨៨
<b>បំណុលហិរញ្ញវត្ថុសរុប</b>	<b>-</b>	<b>៥០៦.១៥៨</b>	<b>-</b>	<b>២.០៦២.០៨៨</b>	<b>-</b>	<b>៥០៦.១៥៨</b>	<b>-</b>	<b>២.០៦២.០៨៨</b>
<b>ឧបករណ៍ហិរញ្ញវត្ថុសុទ្ធ</b>	<b>៩.៨២០.២៦៣</b>	<b>(៣១៦.៤៨៨)</b>	<b>៤០.៤៣០.០២២</b>	<b>(១.២៨៩.៣៧៣)</b>	<b>៩.៨២០.២៦៣</b>	<b>(៣១៦.៤៨៨)</b>	<b>៤០.៤៣០.០២២</b>	<b>(១.២៨៩.៣៧៣)</b>

# ធនាគារ អេស៊ីលីដា ភីអិលស៊ី និង ក្រុមហ៊ុនបុត្រសម្ព័ន្ធ

កំណត់សម្គាល់លើរបាយការណ៍ហិរញ្ញវត្ថុ (ត)

នាថ្ងៃទី៣១ ខែធ្នូ ឆ្នាំ២០២២ និងឆ្នាំ២០២១ និងសម្រាប់ដំណាច់ការិយបរិច្ឆេទដែលបានបញ្ជាក់

## ៣៨. ការគ្រប់គ្រងហានិភ័យហិរញ្ញវត្ថុ (ត)

### ៣៨.១ ហានិភ័យឥណទាន

ហានិភ័យឥណទាន គឺជាហានិភ័យជាសក្តានុពល ដែលភាគីម្ខាងទៀតនៃកិច្ចសន្យា ខកខានក្នុងការបំពេញកាតព្វកិច្ចទូទាត់សងរបស់ខ្លួនអនុលោមតាមលក្ខខណ្ឌដែលបានព្រមព្រៀងគ្នា។ ទន្ទឹមនឹងឥណទាន គឺជាប្រភពសំខាន់បំផុតនៃហានិភ័យឥណទានប្រភពផ្សេងទៀតនៃហានិភ័យឥណទាន ដែលអាចកើតមានតាមរយៈសកម្មភាពប្រតិបត្តិការរបស់សម្ព័ន្ធធនាគារ និងធនាគាររួមមាន នៅក្នុងបញ្ជីកាធនាគារ (Banking Book) និងបញ្ជីកាដូញដូរ (Trading Book) ទាំងក្នុង និងក្រៅតារាងតុល្យការ។ សម្ព័ន្ធធនាគារ និងធនាគារ អាចប្រឈមនឹងហានិភ័យឥណទានលើឧបករណ៍ហិរញ្ញវត្ថុផ្សេងទៀតក្រៅពីឥណទានដូចជាការធ្វើស៊ីការ (Acceptances) ហិរញ្ញប្បទានពាណិជ្ជកម្ម ការសន្យាផ្តល់ឥណទាន និងលិខិតធានាធនាគារ ប្រតិបត្តិការអន្តរធនាគារ ប្រតិបត្តិការទូទាត់ ប្រតិបត្តិការប្តូររូបិយប័ណ្ណបរទេស មូលបត្របំណុល មូលបត្រកម្មសិទ្ធិ និងឧបករណ៍និស្សន្ទផ្សេងៗទៀត។

គោលការណ៍ហានិភ័យឥណទាន៖

- ក្រុមប្រឹក្សាភិបាលទទួលស្គាល់ថា ឥណទាន គឺជាប្រភពដ៏សំខាន់នៃប្រាក់ចំណេញរបស់សម្ព័ន្ធធនាគារ និងធនាគារ តែផ្ទុយទៅវិញ ឥណទាន ក៏បង្កឱ្យមាននូវហានិភ័យនៃការខាតបង់ដ៏ធ្ងន់ធ្ងរផងដែរ។
- ក្រុមប្រឹក្សាភិបាល យល់ថាការផ្តល់ឥណទានទៅកាន់ចំណែកទីផ្សារតូចៗបានផ្តល់គោលនយោបាយមានស្រាប់ដែលត្រូវបានអនុវត្តត្រឹមត្រូវ ដូចជាការផ្តល់កម្ចីឥណទាន ខ្នាតតូច គឺទទួលរងនូវហានិភ័យឥណទាន ក្នុងកម្រិតទាបជាងការផ្តល់កម្ចីឥណទានដែលមានទំហំធំៗ។ ក្រុមប្រឹក្សាភិបាលយល់ថា តុល្យភាពហានិភ័យ និងចំណូលដែលជាទីពេញចិត្ត គឺការផ្តល់ឥណទានខ្នាតតូចនេះ ព្រមទាំងបានចាត់ទុកថា ឥណទានខ្នាតតូចទាំងនេះ ជាផលិតផលស្នូលរបស់សម្ព័ន្ធធនាគារ និង ធនាគារផងដែរ។
- ក្រុមប្រឹក្សាភិបាល យល់ថាថ្នាក់គ្រប់គ្រងមានសិទ្ធិគ្រប់គ្រាន់ក្នុងការកែតម្រូវ ផ្លាស់ប្តូរតាមស្ថានភាពជាក់ស្តែងនូវការអភិវឌ្ឍន៍ផលិតផល ឬខ្សែសង្វាក់ផលិតផលដែលមានស្រាប់ប៉ុន្តែខ្សែសង្វាក់ផលិតផលថ្មីគឺ តម្រូវឱ្យមានការអនុម័តពីក្រុមប្រឹក្សាភិបាល។
- ការទទួលខុសត្រូវប្រចាំថ្ងៃសម្រាប់ហានិភ័យឥណទាន គឺជាការទទួលខុសត្រូវរបស់អ្នកគ្រប់គ្រងជាន់ខ្ពស់ នៃនាយកដ្ឋានគ្រប់គ្រងសេវាឥណទាន និងសាខា។
- ហានិភ័យឥណទានគឺត្រូវបានវាស់វែងជាប្រចាំ ដោយការគណនាការខាតបង់ឥណទានរំពឹងទុក ("ECL") តាមរយៈប្រូបាប៊ីលីតេនៃការ ខកខានសងត្រឡប់ ការខាតបង់ដែលបណ្តាលមកពីការខកខានសងត្រឡប់ ("LGD") របស់អតិថិជន ដោយផ្អែកទៅលើចំណាត់ថ្នាក់ឥណទាន (Credit Scoring) ដែលបានដាក់ឱ្យអនុវត្តប្រើប្រាស់។

# ធនាគារ អេស៊ីលីដា ភីអិលស៊ី និង ក្រុមហ៊ុនបុត្រសម្ព័ន្ធ

កំណត់សម្គាល់លើរបាយការណ៍ហិរញ្ញវត្ថុ (ត)

នាថ្ងៃទី៣១ ខែធ្នូ ឆ្នាំ២០២២ និងឆ្នាំ២០២១ និងសម្រាប់ដំណាច់ការិយបរិច្ឆេទដែលបានបញ្ជាក់

## ៣៨. ការគ្រប់គ្រងហានិភ័យហិរញ្ញវត្ថុ (ត)

### ៣៨.១ ហានិភ័យឥណទាន (ត)

*គោលការណ៍ហានិភ័យឥណទាន (ត)*

- ក្រុមប្រឹក្សាភិបាលតម្រូវថាហានិភ័យឥណទានត្រូវតែត្រូវបានបំបែកទៅតាមវិស័យផ្សេងៗ (ដូចជាវិស័យ ពាណិជ្ជកម្ម កសិកម្ម សេវាកម្ម ឧស្សាហកម្ម និង ហេដ្ឋារចនាសម្ព័ន្ធ...) និងផលិតផលផ្សេងទៀត ដើម្បី ចៀសវាងការប្រឈមផលប៉ះពាល់ធ្ងន់ធ្ងរពីវិស័យជាក់លាក់មួយ។
- ហានិភ័យជាប្រព័ន្ធ គឺជាហានិភ័យដែលកើតឡើងដោយសារការខូចខាត ឬប៉ះពាល់ជាប្រព័ន្ធ នៅក្នុង វិស័យហិរញ្ញវត្ថុទាំងមូល។ ក្រុមប្រឹក្សាភិបាលយល់ឃើញថា ហានិភ័យឥណទានទៅលើដៃគូភាគី ស្ថាប័នហិរញ្ញវត្ថុ គួរតែជាកម្មវត្ថុនៃការវាយតម្លៃជ្រុងប្រយ័ត្ន និងត្រួតពិនិត្យដូចទៅនឹងទម្រង់នៃការ ផ្តល់កម្ចីឥណទានដទៃទៀត ហើយកម្រិតកំណត់ គួរតែត្រូវបានធ្វើឡើង ដើម្បីការពារយ៉ាងគ្រប់គ្រាន់ ចំពោះសម្ព័ន្ធធនាគារ និងធនាគារពីហានិភ័យជាប្រព័ន្ធ។

*កម្រិតកំណត់ផ្ទៃក្នុង នៃហានិភ័យឥណទាន*

កម្រិតកំណត់ផ្ទៃក្នុង លើផលិតផលឥណទាន គួរតែបង្កើតឡើងដោយគណៈកម្មាធិការគ្រប់គ្រងហានិភ័យ និងបច្ចេកវិទ្យាព័ត៌មាននៃក្រុមប្រឹក្សាភិបាល ("BRIC") និងមានការអនុម័តដោយក្រុមប្រឹក្សាភិបាល។ កម្រិតកំណត់ ផ្ទៃក្នុង ត្រូវបានបង្កើត និងកំណត់ដោយស្របទៅតាមកម្រិតរឹសអាប៊ែតថាយ (Risk Appetite) នៃក្រុមប្រឹក្សាភិបាល។

នាយកដ្ឋានគ្រប់គ្រងហានិភ័យត្រូវត្រួតពិនិត្យជាប្រចាំ ទៅលើរាល់កម្រិតកំណត់ផ្ទៃក្នុង ដែលបានកំណត់ និង អនុម័តដោយក្រុមប្រឹក្សាភិបាល និងផ្តល់អនុសាសន៍ទៅលើការផ្លាស់ប្តូរផ្សេងៗប្រសិនបើចាត់ទុកថាជាការចាំបាច់។

ដើម្បីរក្សាកំណើនឥណទាន ដោយប្រុងប្រយ័ត្ន និងសមស្រប ក៏ដូចជាដើម្បីរក្សាគុណភាពឥណទានកម្រិត កំណត់ផ្សេងៗបានកំពុងដាក់ទៅលើផលិតផលឥណទាន និងត្រូវអនុវត្តតាមយ៉ាងខ្ជាប់ខ្ជួនដូចខាងក្រោម៖

- អនុបាតហានិភ័យឥណទាន (Loan Exposure Ratio) បានកំណត់ចំនួនសរុបនៃឥណទានមានសម្ពាធច ឥណទាន ដែលខកខានសងធំជាងសាមសិបប្រាំបួន ដកនឹងសំវិធានធនសម្រាប់ឥណទានបាត់បង់ចែក ជាមួយមូលនិធិទ្រព្យសម្បត្តិសុទ្ធ អនុបាតនេះ ត្រូវតិចជាង ២៥%។
- កម្រិតកំណត់ ពិដានឥណទាន (Ceilings) ចំពោះវិស័យផ្សេងៗ និងផលិតផល ត្រូវបានកំណត់ ដើម្បី ការពារហានិភ័យប្រមូលផ្តុំ។
- សម្ពាធឥណទានអតិបរមាសរុប (Maximum Exposure) ចំពោះអតិថិជនម្នាក់ ឬក្រុមអតិថិជន ត្រូវបាន កំណត់កម្រិត រហូតដល់ ៥% នៃមូលនិធិទ្រព្យសម្បត្តិសុទ្ធ។
- កម្រិតកំណត់ផ្សេងៗទៀតចំពោះស្ថាប័នហិរញ្ញវត្ថុដែលជាសមភាគី។

# ធនាគារ អេស៊ីលីដា ភីអិលស៊ី និង ក្រុមហ៊ុនបុត្រសម្ព័ន្ធ

កំណត់សម្គាល់លើរបាយការណ៍ហិរញ្ញវត្ថុ (ត)

នាថ្ងៃទី៣១ ខែធ្នូ ឆ្នាំ២០២២ និងឆ្នាំ២០២១ និងសម្រាប់ដំណាច់ការិយបរិច្ឆេទដែលបានបញ្ជាក់

## ៣៨. ការគ្រប់គ្រងហានិភ័យហិរញ្ញវត្ថុ (ត)

### ៣៨.១ ហានិភ័យឥណទាន (ត)

#### (ក) ការគ្រប់គ្រងហានិភ័យឥណទាន

ក្រុមប្រឹក្សាភិបាលបានផ្តល់ការទទួលខុសត្រូវក្នុងការត្រួតពិនិត្យទៅលើហានិភ័យឥណទានទៅ គណៈកម្មាធិការគ្រប់គ្រងហានិភ័យ និងបច្ចេកវិទ្យាព័ត៌មាននៃក្រុមប្រឹក្សាភិបាល។ នាយកដ្ឋានឥណទាន ទទួលខុសត្រូវលើការគ្រប់គ្រងហានិភ័យឥណទាន ដូចមានចែងដូចខាងក្រោម៖

- ការបែងចែកតួនាទីដាច់ដោយឡែករវាងអ្នកដែលពាក់ព័ន្ធក្នុងការប្រាស្រ័យជាមួយអតិថិជន ដែលដាក់ពាក្យសុំខ្ចីឥណទាន និង អ្នកដែលពាក់ព័ន្ធក្នុងការអនុម័តឥណទាន។
- ការបែងចែកតួនាទីដាច់ដោយឡែករវាងអ្នក ដែលពាក់ព័ន្ធក្នុងការប្រាស្រ័យជាមួយអតិថិជនដោយផ្ទាល់ និងអ្នកទទួលខុសត្រូវក្នុងការគ្រប់គ្រងឥណទាន។
- គោលការណ៍នៃការអនុម័តពីរលំដាប់ថ្នាក់ផ្សេងគ្នា ដើម្បីធានាឱ្យមានតុល្យភាពនៃអត្ថប្រយោជន៍របស់អតិថិជន និង កម្មវត្ថុនៅក្នុងដំណើរការវាយតម្លៃហានិភ័យ។
- ការរៀបចំឯកសារបានព្រមព្រៀងជាមួយអតិថិជនឱ្យបានគ្រប់គ្រាន់ និងទាន់ពេលវេលា រួមជាមួយព័ត៌មានដែលត្រូវការទាំងអស់ ដែលទាក់ទងនឹងដំណើរការវាយតម្លៃ និងត្រួតពិនិត្យឥណទាន។
- ប្រព័ន្ធត្រួតពិនិត្យឥណទាន ដែលមានការប្រុងប្រយ័ត្ន គួបផ្សំនឹងការពិនិត្យសមាមិកភាពដែលអាចកំណត់សម្គាល់សញ្ញាឥណទានពេលនូវព័ត៌មានពាក់ព័ន្ធនឹងការគ្រប់គ្រងហានិភ័យ។
- ការត្រួតពិនិត្យដោយឯករាជ្យ ដើម្បីធានាឱ្យមាននូវអនុលោមភាពទៅតាមនីតិវិធី និងនិយ័តកម្មទាក់ទងនឹងដំណើរការឥណទាន និងត្រួតពិនិត្យតាមដានគុណភាពទាក់ទងនឹងហានិភ័យ និងការត្រួតពិនិត្យឥណទានឱ្យបានទាន់ពេលវេលា។
- សម្ព័ន្ធធនាគារ និងធនាគារនឹងរក្សាឱ្យបានល្អនូវសមតុល្យឥណទានតាមវិស័យផ្សេងៗ ដូចជាវិស័យឧស្សាហកម្ម តំបន់ភូមិសាស្ត្រ រូបិយប័ណ្ណ និងទំហំឥណទាន។
- ការវិភាគឥណទានធ្វើឡើងដោយផ្ដោតសំខាន់លើសមត្ថភាពអតិថិជន និងឆន្ទៈរបស់អតិថិជនក្នុងការសងឥណទាន តាមរយៈការវាយតម្លៃពីអត្តចរិត និងលំហូរសាច់ប្រាក់ និងការអនុវត្តតាម Green-Lining Methodology។

សម្ព័ន្ធធនាគារអតិបរមាសរុបរបស់សម្ព័ន្ធធនាគារ និងធនាគារដែលផ្តល់ឱ្យអតិថិជនម្នាក់ ឬក្រុមអតិថិជនតែមួយ (អត្តតាហកតែមួយ) មិនត្រូវលើស ៥% នៃទ្រព្យសម្បត្តិសុទ្ធរបស់ធនាគារ។ “សម្ព័ន្ធឥណទាន” (Exposure) គឺរួមមានបរិមាណសរុបនៃ (i) ចំនួនទឹកប្រាក់នៃទ្រព្យរបស់អ្នកខ្ចី ដែលអ្នកខ្ចីនោះជាកូនបំណុល (ii) ប្រាក់ដែលអ្នកខ្ចីជំពាក់ (ឥណទេយ្យ) តាមរយៈការផ្តល់ហិរញ្ញប្បទាន ឬឥណទានទៅឱ្យឬជំនួសឱ្យបុគ្គលនោះ ដែលរួមមានដូចជាការធានាបំណុល លិខិតឥណទាន និងឧបករណ៍និស្សន្ទ (Derivatives)។

# ធនាគារ អេស៊ីលីដា ភីអិលស៊ី និង ក្រុមហ៊ុនបុត្រសម្ព័ន្ធ

កំណត់សម្គាល់លើរបាយការណ៍ហិរញ្ញវត្ថុ (ត)

នាថ្ងៃទី៣១ ខែធ្នូ ឆ្នាំ២០២២ និងឆ្នាំ២០២១ និងសម្រាប់ដំណាច់ការិយបរិច្ឆេទដែលបានបញ្ចប់

## ៣៨. ការគ្រប់គ្រងហានិភ័យហិរញ្ញវត្ថុ (ត)

### ៣៨.១ ហានិភ័យឥណទាន (ត)

#### (ខ) កម្រិតកំណត់ផ្ទៃក្នុង និង គោលនយោបាយកាត់បន្ថយហានិភ័យ

សម្ព័ន្ធធនាគារ និងធនាគារធ្វើប្រតិបត្តិការ និងផ្តល់ឥណទាន និងបុរេប្រទានជូនអតិថិជនជាឯកត្តជន ឬសហគ្រាសនានា នៅក្នុងព្រះរាជាណាចក្រកម្ពុជា សាធារណរដ្ឋប្រជាធិបតេយ្យប្រជាមានិតឡាវ និងសាធារណរដ្ឋសហភាព មីយ៉ាន់ម៉ា។ សម្ព័ន្ធធនាគារ និង ធនាគារគ្រប់គ្រងកម្រិតកំណត់ និងហានិភ័យឥណទានប្រមូលផ្តុំ នៅពេលដែលហានិភ័យត្រូវបានកំណត់អត្តសញ្ញាណ និងរកឃើញ។ ឥណទានធំ (Large Exposure) ត្រូវបានកំណត់និយមន័យដោយធនាគារជាតិ នៃ កម្ពុជា ថាជាចំនួនសរុបនៃឥណទាន ឬការសន្យាតាមហត្ថលេខាដែលកើតចេញពីប្រតិបត្តិការរបស់គ្រឹះស្ថានធនាគារ និងហិរញ្ញវត្ថុមួយ ជាមួយនឹងអត្តសញ្ញាណតែមួយ ដែលមានចំនួនទឹកប្រាក់លើសពីដប់ភាគរយ ១០% នៃមូលនិធិផ្ទាល់សុទ្ធរបស់គ្រឹះស្ថានធនាគារ និងហិរញ្ញវត្ថុនោះ។

យោងតាមលក្ខខណ្ឌនៃប្រកាសលេខ ៨៧-០៦-២២៦ប្រ.ក. របស់ធនាគារជាតិ នៃ កម្ពុជា តម្រូវឱ្យគ្រឹះស្ថានធនាគារ និងហិរញ្ញវត្ថុ ត្រូវរក្សា ជានិច្ចនូវអនុបាតឥណទានធំសរុប ដែលកើតចេញពីប្រតិបត្តិការជាមួយអត្តសញ្ញាណតែមួយមិនឱ្យលើសពី ២០%នៃមូលនិធិផ្ទាល់សុទ្ធរបស់របស់គ្រឹះស្ថានធនាគារ និងហិរញ្ញវត្ថុ។ ហើយត្រូវរក្សាឥណទានធំសរុបមិនត្រូវឱ្យលើស ៣០០% នៃមូលនិធិផ្ទាល់សុទ្ធរបស់គ្រឹះស្ថានធនាគារ និងហិរញ្ញវត្ថុឡើយ។

យោងតាមលិខិតលេខ ២៩៦ របស់ធនាគារជាតិ នៃ ឡាវ តម្រូវឱ្យធនាគារ អេស៊ីលីដា ឡាវ លីមីតធីត ត្រូវរក្សាជានិច្ចនូវអនុបាតអតិបរមា ដែលកើតចេញពីប្រតិបត្តិការជាមួយអត្តសញ្ញាណតែមួយមិនឱ្យលើសពី ២៥%មូលនិធិផ្ទាល់សុទ្ធរបស់ខ្លួន។ ហើយត្រូវរក្សាអនុបាតឥណទានធំសរុបមិនត្រូវឱ្យលើស ៥០០% នៃមូលនិធិផ្ទាល់សុទ្ធរបស់ខ្លួន។ យ៉ាងណាមិញ មិនមានតម្រូវការនៃអនុបាតឥណទានធំពីនាយកដ្ឋានគ្រប់គ្រង បទប្បញ្ញត្តិហិរញ្ញវត្ថុ សម្រាប់ស្ថាប័នមីក្រូហិរញ្ញវត្ថុ អេស៊ីលីដា មីយ៉ាន់ម៉ាឡើយ។

សម្ព័ន្ធធនាគារ និងធនាគារបានដាក់ឱ្យប្រើប្រាស់គោលការណ៍នានា សម្រាប់ការអនុវត្ត និងដើម្បីកាត់បន្ថយហានិភ័យឥណទាន។ ការកាត់បន្ថយហានិភ័យដែលត្រូវបានអនុវត្តទូទៅ និងមានប្រសិទ្ធភាពបំផុតក្នុងចំណោមគោលការណ៍ទាំងអស់ គឺការធានាដោយដាក់ទ្រព្យធានាលើឥណទាន និងបុរេប្រទានអតិថិជន។ សម្ព័ន្ធធនាគារ និងធនាគារអនុវត្តគោលការណ៍ណែនាំស្តីពីការទទួលយកទ្រព្យធានាដោយផ្អែកតាមចំណាត់ថ្នាក់ ឬការកាត់បន្ថយហានិភ័យឥណទាន។ ប្រភេទនៃទ្រព្យធានាសំខាន់ៗដើម្បីធានាឥណទាន និងបុរេប្រទានអតិថិជនមានដូចជា៖

- ទ្រព្យធានាជាទ្រព្យសម្បត្តិក្នុងលក្ខណៈដាស់នៅដ្ឋាន (មានដីធ្លី អគារ និង ទ្រព្យសម្បត្តិផ្សេងៗ)
- កម្រៃផ្សេងៗលើទ្រព្យសកម្មក្នុងអាជីវកម្ម ដូចជាដីធ្លី អគារ
- សាច់ប្រាក់ក្នុងទម្រង់ជាប្រាក់បញ្ញើមានកម្រិត ។



**ធនាគារ អេស៊ីប៊ីជា ភីអិលស៊ី និង ក្រុមហ៊ុនបុត្រសម្ព័ន្ធ**

**កំណត់សម្គាល់លើរបាយការណ៍ហិរញ្ញវត្ថុ (ត)**

**នាថ្ងៃទី៣១ ខែធ្នូ ឆ្នាំ២០២២ និងឆ្នាំ២០២១ និងសម្រាប់ដំណាច់ការិយបរិច្ឆេទដែលបានបញ្ជាក់**

**៣៨. ការគ្រប់គ្រងហានិភ័យហិរញ្ញវត្ថុ (ត)**

**៣៨.១ ហានិភ័យឥណទាន (ត)**

(គ) ការប្រឈមហានិភ័យឥណទានអតិបរមាដោយមិនគិតពីទ្រព្យធានា ឬការកាត់បន្ថយហានិភ័យឥណទានផ្សេងៗ

ចំពោះទ្រព្យសកម្មហិរញ្ញវត្ថុដែលបានឆ្លុះបញ្ចាំងនៅក្នុងរបាយការណ៍ស្ថានភាពហិរញ្ញវត្ថុ ទំហំហានិភ័យឥណទាន គឺស្មើនឹងតម្លៃយោងរបស់វា។ ចំពោះកិច្ចសន្យាធានាហិរញ្ញវត្ថុ និងកិច្ចសន្យាផ្សេងៗ ដែលមានលក្ខណៈស្រដៀងគ្នា ទំហំ ហានិភ័យឥណទាន គឺស្មើនឹងចំនួនទឹកប្រាក់អតិបរមាដែលសម្ព័ន្ធធនាគារ និងត្រូវធនាគារ នឹងទូទាត់ ប្រសិនបើសមភាគីទាមទារការអនុវត្តលិខិតធានាទាំងនោះ។ ចំណែកឥណទានដែលទាក់ទងនឹងកិច្ចសន្យា និងយថាភាព ដែលមិនអាចបដិសេធបាន (នៅពេញអាយុកាលនៃកិច្ចសន្យានេះ) ជាទូទៅ គឺស្មើនឹងចំនួនទឹកប្រាក់ទាំងអស់ដែលមានក្នុងកិច្ចសន្យា។

# ធនាគារ អេស៊ីប៊ីជា ភីអិលស៊ី និង ក្រុមហ៊ុនបុត្រសម្ព័ន្ធ

កំណត់សម្គាល់លើរបាយការណ៍ហិរញ្ញវត្ថុ (ត)

នាថ្ងៃទី៣១ ខែធ្នូ ឆ្នាំ២០២២ និងឆ្នាំ២០២១ និងសម្រាប់ដំណាច់ការិយបរិច្ឆេទដែលបានបញ្ជាក់

## ៣៨. ការគ្រប់គ្រងហានិភ័យហិរញ្ញវត្ថុ (ត)

### ៣៨.១ ហានិភ័យឥណទាន (ត)

(គ) ការប្រឈមហានិភ័យឥណទានអតិបរមាដោយមិនគិតពីទ្រព្យធានា ឬ ការកាត់បន្ថយហានិភ័យឥណទានផ្សេងៗ (ត)

	សម្ព័ន្ធធនាគារ				ធនាគារ			
	២០២២ ដុល្លារអាមេរិក	២០២១ ដុល្លារអាមេរិក	២០២២ ពាន់រៀល (កំណត់សម្គាល់ ៥)	២០២១ ពាន់រៀល (កំណត់សម្គាល់ ៥)	២០២២ ដុល្លារអាមេរិក	២០២១ ដុល្លារអាមេរិក	២០២២ ពាន់រៀល (កំណត់សម្គាល់ ៥)	២០២១ ពាន់រៀល (កំណត់សម្គាល់ ៥)
<b>ការប្រឈមឥណទានទាក់ទងនឹងទ្រព្យសកម្ម</b>								
<b>ហិរញ្ញវត្ថុក្នុងតារាងតុល្យការ</b>								
សាច់ប្រាក់ក្នុងដៃ	៤៩៧.០២៧.០៤១	៤៥០.៣៧៥.១៤៩	២.០៤៦.២៦០.៣២៤	១.៨៣៤.៨២៨.៣៥៧	៤៨៦.៦៦៥.៤៨៣	៤៣៩.៤៦៥.៩៨០	២.០០៣.៦០១.៧៩៤	១.៧៩០.៣៨៤.៤០៣
ប្រាក់បញ្ញើនៅធនាគារផ្សេងៗសុទ្ធ	៨៤៦.៦០២.១៧៥	៥៧៧.១១៧.២៩៨	៣.៤៨៥.៤៦១.១៥៤	២.៣៥១.១៧៥.៨៧២	៨២៨.៣៩៦.៤២៥	៥៥៣.៤២៦.៩២០	៣.៤១០.៥០៨.០៨២	២.២១៣.៩២១.២៧២
ប្រាក់បញ្ញើតាមច្បាប់	៤៨២.៣៣០.៩៩៣	៤១៥.៤៥៦.៩៦០	១.៩៨៥.៧៥៦.៦៩៨	១.៦៩២.៥៧១.៦៥៥	៤៧៩.៥៥៦.០៧៦	៤១២.៩៨៦.៤៥៤	១.៩៧៤.៣៣២.៣៦៥	១.៦៨២.៥០៦.៨១៤
ការវិនិយោគហិរញ្ញវត្ថុ	៥៥៦.០៣៧.៥៣២	៨០១.០៨៤.៣៩២	២.២៨៩.២០៦.៥១៩	៣.២៦៣.៦១៧.៨១៣	៥៥៦.០៣៧.៥៣២	៨០១.០៨៤.៣៩២	២.២៨៩.២០៦.៥១៩	៣.២៦៣.៦១៧.៨១៣
ឥណទាន និងប្រែប្រួលសុទ្ធ	៦.៣៧៩.៤០៦.០៩៣	៥.៣៩៣.៩៥៣.៥០៣	២៦.២៦៤.០១៤.៨៨៥	២១.៩៧៤.៩៦៦.៥៧១	៦.២៤៦.២៦៩.៤៨៥	៥.២៣២.០៥៤.៩២០	២៥.៧១៥.៨៩១.៤៧០	២១.៣១៥.៤០៨.០៤០
ឧបករណ៍ហិរញ្ញវត្ថុនិស្សន្ទ	៩.៦៣០.៥៩៣	-	៣៩.៦៤៩.១៥១	-	៩.៦៣០.៥៩៣	-	៣៩.៦៤៩.១៥១	-
ទ្រព្យសកម្មផ្សេងៗ	៤៤.៧៧៧.៩៦៥	៧.៧២០.៥៣៨	១៨៤.៣៥០.៨៨២	៣១.៤៥៣.៤៧២	៤៤.៧៧៧.៩៦៥	៦.៨០១.៩៨៨	១៨៤.១៣២.០៦៣	២៧.៧១១.២៩៩
	<b>៨.៨១៥.៨១២.៣៩២</b>	<b>៧.៦៤៥.៧០៧.៨៤០</b>	<b>៣៦.២៩៤.៦៩៩.៦១៧</b>	<b>៣១.១៤៨.៦១៣.៧៤០</b>	<b>៨.៦៥១.២៨០.៤០៩</b>	<b>៧.៤៣៥.៨២៤.៦៥៤</b>	<b>៣៥.៦១៧.៣២១.៤៤៤</b>	<b>៣០.២៩៣.៥៤៩.៦៤១</b>
<b>ការប្រឈមឥណទានទាក់ទងនឹងសមាសធាតុ</b>								
<b>ក្រៅតារាងតុល្យការ</b>								
កិច្ចសន្យាផ្តល់ឥណទានដែលមិនបានប្រើប្រាស់	១៧៥.១៣២.៤៨៩	១៤៦.១០៤.៦២៩	៧២១.០២០.៤៥៧	៥៩៥.២៣០.២៥៩	១៧៤.៧១៦.៧៣១	១៤៥.៩១៤.៤៨៨	៧១៩.៣០៨.៧៨២	៥៩៤.៤៥៥.៦២៤
លិខិតធានាបស់ធនាគារ	៦២.៨៧៣.៣២៩	៤៩.២៧១.៤១១	២៥៨.៨៤៩.៤៩៥	២០០.៧៣១.៧២៨	៦២.៨៧១.៩៨៤	៤៩.០៧៤.២១២	២៥៨.៣០៨.៧៨៨	១៩៩.៩២៨.៣៤០
លិខិតឥណទាន	៩.១៧៦.១៣០	៩.៧១៣.៥៣៧	៣៧.៧៧៨.១២៧	៣៩.៥៧២.៩៥០	៩.១៧៦.១៣០	៩.៧១៣.៥៣៧	៣៧.៧៧៨.១២៧	៣៩.៥៧២.៩៥០
ការផ្តួចផ្តើមប័ណ្ណបរទេស	-	៣០០.០៣០	-	១.២២២.៣២២	-	៣០០.០៣០	-	១.២២២.៣២២
	<b>២៤៧.១៨១.៩៤៨</b>	<b>២០៥.៣៨៩.៦០៧</b>	<b>១.០១៧.៦៤៨.០៧៩</b>	<b>៨៣៦.៧៥៧.២៥៩</b>	<b>២៤៧.៦៦៤.៦៤៥</b>	<b>២០៥.០០៧.២៦៧</b>	<b>១.០១៧.៣៩៥.៦៩៧</b>	<b>៨៣៧.១៧៩.២៦៦</b>
ហានិភ័យឥណទានអតិបរមាសរុប	<b>៩.០៦២.៩៩៤.៣៤០</b>	<b>៧.៨៥១.០៩៧.៤៤៧</b>	<b>៣៧.៣១២.៣៤៧.៦៩៦</b>	<b>៣១.៩៨៥.៣៧០.៩៩៩</b>	<b>៨.៨៩៧.៩៤៥.០៥៤</b>	<b>៧.៦៤០.៨២៦.៩២១</b>	<b>៣៦.៦៣៤.៧១៧.១០១</b>	<b>៣១.១៣០.៧២៨.៩០៧</b>

# **ធនាគារ អេស៊ីលីដា ភីអិលស៊ី និង ក្រុមហ៊ុនបុត្រសម្ព័ន្ធ**

**កំណត់សម្គាល់លើរបាយការណ៍ហិរញ្ញវត្ថុ (ត)**

**នាថ្ងៃទី៣១ ខែធ្នូ ឆ្នាំ២០២២ និងឆ្នាំ២០២១ និងសម្រាប់ដំណាច់ការិយបរិច្ឆេទដែលបានបញ្ជាក់**

## **៣៨. ការគ្រប់គ្រងហានិភ័យហិរញ្ញវត្ថុ (ត)**

### **៣៨.១ ហានិភ័យឥណទាន (ត)**

(គ) ការប្រឈមហានិភ័យឥណទានអតិបរមា ដោយមិនគិតពីទ្រព្យធានា ឬ ការកាត់បន្ថយហានិភ័យឥណទានផ្សេងៗ (ត)

តារាងនៅទំព័រមុនបង្ហាញពីហានិភ័យឥណទានរបស់សម្ព័ន្ធធនាគារ និងធនាគារ នាថ្ងៃទី៣១ ខែធ្នូ ឆ្នាំ២០២២ និងឆ្នាំ២០២១ ក្នុងសេណារីយ៉ូស្ថានភាពអាក្រក់បំផុត ដោយមិនគិតពីទ្រព្យធានា ឬលិខិតធានា និងការកាត់បន្ថយហានិភ័យឥណទានផ្សេងៗទេ។ ចំពោះទ្រព្យសកម្មក្នុងតារាងតុល្យការ ការប្រឈមហានិភ័យដែលបានបង្ហាញខាងលើគឺផ្អែកទៅលើតម្លៃយោងសុទ្ធ (Net Carrying Amount)។

ដូចបានបង្ហាញខាងលើ នាថ្ងៃទី៣១ ខែធ្នូ ឆ្នាំ២០២២ ៧០,៣៩% នៃការប្រឈមហានិភ័យអតិបរមាសរុបចំពោះសម្ព័ន្ធធនាគារ និង៧០,២០% ចំពោះធនាគារនៃការប្រឈមហានិភ័យអតិបរមាសរុបចំពោះធនាគារគឺកើតមកពីឥណទាន និងបុរេប្រទានអតិថិជន (នាថ្ងៃទី៣១ ខែធ្នូ ឆ្នាំ២០២១៖ ៦៨,៧០% ចំពោះសម្ព័ន្ធធនាគារ និង ៦៨,៤៨% ចំពោះធនាគារ) ។

អ្នកគ្រប់គ្រងមានជំនឿថា ខ្លួនមានលទ្ធភាពបន្តការគ្រប់គ្រង និងទ្រទ្រង់ហានិភ័យឥណទានរបស់សម្ព័ន្ធធនាគារ និងធនាគារ ដែលបណ្តាលមកពីឥណទាន និងបុរេប្រទាន ឱ្យស្ថិតក្នុងកម្រិតអប្បបរមា។ ហានិភ័យឥណទានសំខាន់ៗ គឺជាផលប៉ះពាល់ដែលកើតឡើងពីឥណទាន និងបុរេប្រទាន។ ដើម្បីកាត់បន្ថយផលប៉ះពាល់ពីហានិភ័យឥណទានដែលកើតឡើងពីឥណទាន និងបុរេប្រទាន រាល់ទំហំឥណទានដែលបានអនុម័ត ត្រូវតែមិនលើសពី៧៥% នៃតម្លៃដែលអាចលក់ចេញដែលបានប៉ាន់ស្មានទុករបស់វត្ថុបញ្ចាំនោះទេ លើកលែងតែឥណទានផ្សេងទៀតដែលបានអនុម័តដោយគណៈកម្មាធិការគ្រប់គ្រងឥណទាន ដែលទំហំឥណទានធៀបទៅនឹងទ្រព្យបញ្ចាំមានតម្លៃលើសពី៧៥%។ នាថ្ងៃទី៣១ ខែធ្នូ ឆ្នាំ២០២២ ប្រមាណ ៩៦,៤២% (នាថ្ងៃទី៣១ ខែធ្នូ ឆ្នាំ២០២១៖ ប្រមាណ ៩៦,៤៥%) នៃឥណទាន និងបុរេប្រទានទាំងនេះត្រូវបានដាក់បញ្ចាំ។

(ឃ) ការប្រមូលផ្តុំទ្រព្យសកម្មហិរញ្ញវត្ថុធៀបនឹងការប្រឈមហានិភ័យឥណទាន

ការប្រមូលផ្តុំហានិភ័យឥណទានកើតឡើងនៅពេលមានភាគីដៃគូមួយចំនួនដែលមានសកម្មភាពអាជីវកម្មប្រហាក់ប្រហែលគ្នា និងមានស្ថានភាពផ្នែកសេដ្ឋកិច្ចស្រដៀងគ្នា ដែលអាចបណ្តាលឱ្យពួកគេពុំមានលទ្ធភាពបំពេញកាតព្វកិច្ចសងបំណុលបាន នៅពេលដែលពួកគេជួបប្រទះនឹងផលប៉ះពាល់នៃបម្រែបម្រួលផ្នែកសេដ្ឋកិច្ច ឬលក្ខខណ្ឌផ្សេងៗទៀតស្រដៀងគ្នា។ សម្ព័ន្ធធនាគារ និងធនាគារ បានវិភាគលើហានិភ័យឥណទានប្រមូលផ្តុំដោយផ្អែកលើទីតាំងភូមិសាស្ត្រ និងប្រភេទអាជីវកម្មដូចមានក្នុងទំព័របន្ទាប់៖

# ធនាគារ អេស៊ីលីដា ភីអិលស៊ី និង ក្រុមហ៊ុនបុត្រសម្ព័ន្ធ

## កំណត់សម្គាល់លើរបាយការណ៍ហិរញ្ញវត្ថុ (ត)

នាថ្ងៃទី៣១ ខែធ្នូ ឆ្នាំ២០២២ និងឆ្នាំ២០២១ និងសម្រាប់ដំណាច់ការិយបរិច្ឆេទដែលបានបញ្ជាក់

### ៣៨. ការគ្រប់គ្រងហានិភ័យហិរញ្ញវត្ថុ (ត)

#### ៣៨.១ ហានិភ័យឥណទាន (ត)

(ឃ) ការប្រមូលផ្តុំទ្រព្យសកម្មហិរញ្ញវត្ថុធៀបនឹងការប្រឈមហានិភ័យឥណទាន (ត)

(i) វិភាគតាមទីតាំងភូមិសាស្ត្រ

ការវិភាគអំពីការប្រមូលផ្តុំហានិភ័យឥណទាន (ដោយមិនគិតពីទ្រព្យធានា ឬការ កាត់បន្ថយហានិភ័យឥណទាន) ផ្អែកទៅតាមទីតាំងនៃប្រទេសដែលជាភាគីដៃគូ នាថ្ងៃទី៣១ ខែធ្នូ ឆ្នាំ២០២២ និង ឆ្នាំ២០២១ មានដូចខាងក្រោម៖

	សម្ព័ន្ធធនាគារ								
	កម្ពុជា ដុល្លារកម្ពុជា	បារាំង ដុល្លារកម្ពុជា	សិង្ហបុរី ដុល្លារកម្ពុជា	ឡាវ ដុល្លារកម្ពុជា	សិង្ហបុរី ដុល្លារកម្ពុជា	សហរដ្ឋអាមេរិក ដុល្លារកម្ពុជា	មីយ៉ាន់ម៉ា ដុល្លារកម្ពុជា	ប្រទេសសិង្ហបុរី ដុល្លារកម្ពុជា	សរុប ដុល្លារកម្ពុជា
<b>នាថ្ងៃទី៣១ ខែធ្នូ ឆ្នាំ២០២២</b>									
<b>ការប្រឈមឥណទានទាក់ទងនឹងទ្រព្យសកម្ម</b>									
<b>ហិរញ្ញវត្ថុក្នុងតារាងតុល្យការ</b>									
សាច់ប្រាក់ក្នុងដៃ	៤៨៦.៧១៩.៤៧១	-	-	៩.៧០៥.១៥០	-	-	៦០២.៤២០	-	៤៩៧.០២៧.០៤១
ប្រាក់បញ្ញើនៅធនាគារផ្សេងៗ-សុទ្ធ	៥៦៦.៦១៨.០២៩	៣៥៦.០៨៤	៦៧៨.៧៣០	១៤២.១៩១.១៤២	១.៣៥៩.០១០	១២៣.៤៥៥.៣៨៦	៥៤.៩៧១	១១.៨៨៨.៨២៣	៨៤៦.៦០២.១៧៥
ប្រាក់បញ្ញើតាមច្បាប់	៤៧៩.៧៩៨.៩៧១	-	-	២.៥៣២.០២២	-	-	-	-	៤៨២.៣៣០.៩៩៣
ការវិនិយោគហិរញ្ញវត្ថុ	៥៥៦.០៣៧.៥៣២	-	-	-	-	-	-	-	៥៥៦.០៣៧.៥៣២
ឥណទាន និងប្រទាន-សុទ្ធ	៦.២៤៦.២៦៩.៤៨៦	-	-	១១៧.៣៩៩.៧៣០	-	-	១៥.៧៣៦.៨៧៧	-	៦.៣៧៩.៤០៦.០៩៣
ឧបករណ៍ហិរញ្ញវត្ថុនិស្សន្ទ	៩.៦៣០.៥៩៣	-	-	-	-	-	-	-	៩.៦៣០.៥៩៣
ទ្រព្យសកម្មផ្សេងៗ	៤៤.៦០៥.៣០៩	-	-	១៧២.៦៥៦	-	-	-	-	៤៤.៧៧៧.៩៦៥
	<b>៨.៣៨៩.៦៧៩.៣៩១</b>	<b>៣៥៦.០៨៤</b>	<b>៦៧៨.៧៣០</b>	<b>២៧២.០០០.៧០០</b>	<b>១.៣៥៩.០១០</b>	<b>១២៣.៤៥៥.៣៨៦</b>	<b>១៦.៣៩៤.២៦៨</b>	<b>១១.៨៨៨.៨២៣</b>	<b>៨.៨១៥.៨១២.៣៩២</b>
<b>ការប្រឈមឥណទានទាក់ទងនឹងសមាសធាតុ</b>									
<b>ក្រៅតារាងតុល្យការ</b>									
កិច្ចសន្យាផ្តល់ឥណទានដែលមិនបានប្រើប្រាស់	១៧៤.៧១៦.៧៣១	-	-	៤១៥.៧៥៨	-	-	-	-	១៧៥.១៣២.៤៨៩
លិខិតធានារបស់ធនាគារ	៦២.៧៤១.៩៨៤	-	-	១៣១.៣៤៥	-	-	-	-	៦២.៨៧៣.៣៧៤
លិខិតឥណទាន	៩.១៧៦.១៣០	-	-	-	-	-	-	-	៩.១៧៦.១៣០
	<b>២៤៦.៦៣៤.៨៤៥</b>	<b>-</b>	<b>-</b>	<b>៥៤៧.១០៣</b>	<b>-</b>	<b>-</b>	<b>-</b>	<b>-</b>	<b>២៤៧.១៨១.៩៩២</b>
<b>ការប្រឈមឥណទានអតិថិជនសរុប</b>	<b>៨.៦៣៦.៣១៤.២៣៦</b>	<b>៣៥៦.០៨៤</b>	<b>៦៧៨.៧៣០</b>	<b>២៧២.៥៤៧.៨០៣</b>	<b>១.៣៥៩.០១០</b>	<b>១២៣.៤៥៥.៣៨៦</b>	<b>១៦.៣៩៤.២៦៨</b>	<b>១១.៨៨៨.៨២៣</b>	<b>៩.០៦២.៩៩៤.៣៨០</b>
<b>សម្រួលនឹងពាន់រៀល (កំណត់សម្គាល់ ៥)</b>	<b>៣៥.៥៥៥.៧០៥.៧១០</b>	<b>១.៤៦៥.៩៩៨</b>	<b>២.៧៩៤.៣៣១</b>	<b>១.១២២.០៧៩.៣០៥</b>	<b>៥.៥៥៥.០៤៤</b>	<b>៥០៨.២៦៥.៨២៤</b>	<b>៦៧.៤៩៥.២០១</b>	<b>៤៨.៩៤៦.២៨៤</b>	<b>៣៧.៣១២.៣៤៧.៦៩៧</b>

# ធនាគារ អេស៊ីលីដា ភីអិលស៊ី និង ក្រុមហ៊ុនបុត្រសម្ព័ន្ធ

## កំណត់សម្គាល់លើរបាយការណ៍ហិរញ្ញវត្ថុ (ត)

តារាងទី៣១ ខែធ្នូ ឆ្នាំ២០២២ និងឆ្នាំ២០២១ និងសម្រាប់ដំណាច់ការិយបរិច្ឆេទដែលបានបញ្ជាក់

### ៣៨. ការគ្រប់គ្រងហានិភ័យហិរញ្ញវត្ថុ (ត)

#### ៣៨.១ ហានិភ័យឥណទាន (ត)

(ឃ) ការប្រមូលផ្តុំទ្រព្យសកម្មហិរញ្ញវត្ថុធៀបនឹងការប្រឈមហានិភ័យឥណទាន (ត)

(i) វិភាគតាមទីតាំងភូមិសាស្ត្រ (ត)

	សម្ព័ន្ធធនាគារ								
	កម្ពុជា ដុល្លារកម្ពុជា	បារាំង ដុល្លារកម្ពុជា	អាមេរិក ដុល្លារកម្ពុជា	ឡាវ ដុល្លារកម្ពុជា	សិង្ហបុរី ដុល្លារកម្ពុជា	សហរដ្ឋអាមេរិក ដុល្លារកម្ពុជា	មីយ៉ាន់ម៉ា ដុល្លារកម្ពុជា	ប្រទេសផ្សេងៗ ដុល្លារកម្ពុជា	សរុប ដុល្លារកម្ពុជា
<b>តារាងទី៣១ ខែធ្នូ ឆ្នាំ២០២១</b>									
<b>ការប្រឈមឥណទានទាក់ទងនឹងទ្រព្យសកម្ម</b>									
<b>ហិរញ្ញវត្ថុក្នុងតារាងតុល្យការ៖</b>									
សាច់ប្រាក់ក្នុងដៃ	៤៣៩.៤៨៩.១១៦	-	-	១០.២៣៤.៣៥៩	-	-	៦៩១.៦៧៤	-	៤៥០.៣៧៥.១៤៩
ប្រាក់បញ្ញើនៅធនាគារផ្សេងៗ-សុទ្ធ	៣៣៤.៧៨៣.៩៦៨	៥០៦.៦០៦	១៤៧.១៩៤	៣០.០៤៨.០៣៥	១.៤៩៧.៨១៩	១៩១.២៤៩.២៩០	២.១០០.០៨០	១៦.៧៨៤.៣០៦	៥៧៧.១១៧.២៩៨
ប្រាក់បញ្ញើតាមច្បាប់	៤១៣.២៣១.៩១៣	-	-	២.២២៥.០៤៧	-	-	-	-	៤១៥.៤៥៦.៩៦០
ការវិនិយោគហិរញ្ញវត្ថុ	៨០១.០៨៤.៣៩២	-	-	-	-	-	-	-	៨០១.០៨៤.៣៩២
ឥណទាន និងបុរេប្រទាន-សុទ្ធ	៥.២៣២.០៦១.៣៨៧	-	-	១៤៤.៥៤៦.០១៣	-	-	១៧.៣៤៦.១០៣	-	៥.៣៩៣.៩៥៣.៥០៣
ទ្រព្យសកម្មផ្សេងៗ	៦.៧៨៦.០៤៩	-	-	១៤៩.៩១៧	-	-	៧៨៤.៥៧២	-	៧.១២០.៥៣៨
	<u>៧.២២៧.៤៣៦.៨២៥</u>	<u>៥០៦.៦០៦</u>	<u>១៤៧.១៩៤</u>	<u>១៤៧.២០៣.៣៧១</u>	<u>១.៤៩៧.៨១៩</u>	<u>១៩១.២៤៩.២៩០</u>	<u>២០.៨៨២.៤២៩</u>	<u>១៦.៧៨៤.៣០៦</u>	<u>៧.៦៤៥.៧០៧.៤៤០</u>
<b>ការប្រឈមឥណទានទាក់ទងនឹងសមាធាតុ</b>									
<b>ក្រៅតារាងតុល្យការ៖</b>									
កិច្ចសន្យាផ្តល់ឥណទានដែលមិនបានប្រើប្រាស់	១៤៥.៩១៤.៤៨៨	-	-	១៩០.១៤១	-	-	-	-	១៤៦.១០៤.៦២៩
លិខិតធានារបស់ធនាគារ	៤៩.០៧៤.២១២	-	-	១៩៧.១៩៩	-	-	-	-	៤៩.២៧១.៤១១
លិខិតឥណទាន	៩.៧១៣.៥៣៧	-	-	-	-	-	-	-	៩.៧១៣.៥៣៧
ការប្តូររូបិយប័ណ្ណបរទេស	៣០០.០៣០	-	-	-	-	-	-	-	៣០០.០៣០
	<u>២០៤.០០២.២២៧</u>	<u>-</u>	<u>-</u>	<u>៣៨៧.៣៤០</u>	<u>-</u>	<u>-</u>	<u>-</u>	<u>-</u>	<u>២០៤.៣៨៩.៦០៧</u>
<b>ការប្រឈមឥណទានអតិបរមាសរុប</b>	<u>៧.៤៣២.៤៣៩.០៥២</u>	<u>៥០៦.៦០៦</u>	<u>១៤៧.១៩៤</u>	<u>១៤៧.៥៩០.៧១១</u>	<u>១.៤៩៧.៨១៩</u>	<u>១៩១.២៤៩.២៩០</u>	<u>២០.៨៨២.៤២៩</u>	<u>១៦.៧៨៤.៣០៦</u>	<u>៧.៤៥១.០៩៧.៤៤៧</u>
<b>សម្រួលនឹងតារាងរៀប (កំណត់សម្គាល់ ៥)</b>	<u>៣០.២៧៩.៧៥៦.៨៦១</u>	<u>២.០៦៣.៩១៣</u>	<u>៥៩៩.៦៦៨</u>	<u>៧៦៤.២៤៤.៥៥៧</u>	<u>៦.១០២.១១៥</u>	<u>៧៧៩.១៤៩.៦០៧</u>	<u>៤៥.០៧៥.០១៦</u>	<u>៦៨.៣៧៩.២៦៣</u>	<u>៣១.៩៨៥.៣៧១.០០០</u>

# ធនាគារ អេស៊ីលីដា ភីអិលស៊ី និង ក្រុមហ៊ុនបុត្រសម្ព័ន្ធ

## កំណត់សម្គាល់លើរបាយការណ៍ហិរញ្ញវត្ថុ (ត)

នាថ្ងៃទី៣១ ខែធ្នូ ឆ្នាំ២០២២ និងឆ្នាំ២០២១ និងសម្រាប់ដំណាច់ការិយបរិច្ឆេទដែលបានបញ្ជាក់

### ៣៨. ការគ្រប់គ្រងហានិភ័យហិរញ្ញវត្ថុ (ត)

#### ៣៨.១ ហានិភ័យឥណទាន (ត)

(ឃ) ការប្រមូលផ្តុំទ្រព្យសកម្មហិរញ្ញវត្ថុធៀបនឹងការប្រឈមហានិភ័យឥណទាន (ត)

(i) វិភាគតាមទីតាំងភូមិសាស្ត្រ (ត)

	ធនាគារ								
	កម្ពុជា ដុល្លារកម្ពុជា	បារាំង ដុល្លារកម្ពុជា	អេស៊ីម៉ង់ ដុល្លារកម្ពុជា	ឡាវ ដុល្លារកម្ពុជា	សិង្ហបុរី ដុល្លារកម្ពុជា	សហរដ្ឋអាមេរិក ដុល្លារកម្ពុជា	មីយ៉ាន់ម៉ា ដុល្លារកម្ពុជា	ប្រទេសសិង្ហបុរី ដុល្លារកម្ពុជា	សរុប ដុល្លារកម្ពុជា
<b>នាថ្ងៃទី៣១ ខែធ្នូ ឆ្នាំ២០២២</b>									
<b>ការប្រឈមឥណទានទាក់ទងនឹងទ្រព្យសកម្ម</b>									
<b>ហិរញ្ញវត្ថុក្នុងតារាងតុល្យការ៖</b>									
សាច់ប្រាក់ ក្នុងដៃ	៤៨៦.៦៦៥.៤៨៣	-	-	-	-	-	-	-	៤៨៦.៦៦៥.៤៨៣
ប្រាក់បញ្ញើនៅធនាគារផ្សេងៗ-សុទ្ធ	៥៦២.៤៣៩.៤៤៧	៣៥៦.០៨៤	៦៧៨.៧៣០	១២៩.៩៦៤.៩៧៦	១.៣៥៩.០១០	១២៣.៤៥៥.៣៨៦	៤៦.៧៧៦	១០.០៩៥.៦១៦	៨២៨.៣៩៦.៤២៥
ប្រាក់បញ្ញើតាមច្បាប់	៤៧៩.៥៥៦.០៧៦	-	-	-	-	-	-	-	៤៧៩.៥៥៦.០៧៦
ការវិនិយោគហិរញ្ញវត្ថុ	៥៥៦.០៣៧.៥៣២	-	-	-	-	-	-	-	៥៥៦.០៣៧.៥៣២
ឥណទាន និងបុរេប្រទាន-សុទ្ធ	៦.២៤៦.២៦៩.៤៨៥	-	-	-	-	-	-	-	៦.២៤៦.២៦៩.៤៨៥
ឧបករណ៍ហិរញ្ញវត្ថុនិស្សន្ទ	៩.៦៣០.៥៩៣	-	-	-	-	-	-	-	៩.៦៣០.៥៩៣
ទ្រព្យសកម្មផ្សេងៗ	៤៤.៥៦៤.៩០៥	-	-	-	-	-	២៥៩.៩១០	-	៤៤.៨២៤.៨១៥
	៨.៣៨៥.០៦៣.៩២១	៣៥៦.០៨៤	៦៧៨.៧៣០	១២៩.៩៦៤.៩៧៦	១.៣៥៩.០១០	១២៣.៤៥៥.៣៨៦	៣០៦.៦៨៦	១០.០៩៥.៦១៦	៨.៦៥១.២៨០.៤០៩
<b>ការប្រឈមឥណទានទាក់ទងនឹងសមាសធាតុ</b>									
<b>ក្រៅតារាងតុល្យការ៖</b>									
កិច្ចសន្យាផ្តល់ឥណទានដែលមិនបាន									
ប្រើប្រាស់	១៧៤.៧១៦.៧៣១	-	-	-	-	-	-	-	១៧៤.៧១៦.៧៣១
លិខិតធានារបស់ធនាគារ	៦២.៧៤១.៩៨៤	-	-	-	-	-	-	-	៦២.៧៤១.៩៨៤
លិខិតឥណទាន	៩.១៧៦.១៣០	-	-	-	-	-	-	-	៩.១៧៦.១៣០
	២៤៦.៦៣៤.៨៤៥	-	-	-	-	-	-	-	២៤៦.៦៣៤.៨៤៥
<b>ការប្រឈមឥណទានអតិបរមាសរុប</b>	៨.៦៣១.៦៩៨.៧៦៦	៣៥៦.០៨៤	៦៧៨.៧៣០	១២៩.៩៦៤.៩៧៦	១.៣៥៩.០១០	១២៣.៤៥៥.៣៨៦	៣០៦.៦៨៦	១០.០៩៥.៦១៦	៨.៨៩៧.៩១៥.២៥៤
<b>សមមូលនឹងពាន់រៀល (កំណត់សម្គាល់ ៥)</b>	៣៥.៥៣៦.៧០៣.៨២០	១.៤៦៥.៩៩៨	២.៧៩៤.៣៣១	៥៣៥.០៦៥.៨០៦	៥.៥៩៥.០៤៤	៥០៨.២៦៥.៨២៤	១.២៦២.៦២៦	៤១.៥៦៣.៦៥១	៣៦.៦៣២.៧១៧.១០០

# ធនាគារ អេស៊ីលីដា ភីអិលស៊ី និង ក្រុមហ៊ុនបុត្រសម្ព័ន្ធ

## កំណត់សម្គាល់លើរបាយការណ៍ហិរញ្ញវត្ថុ (ត)

នាថ្ងៃទី៣១ ខែធ្នូ ឆ្នាំ២០២២ និងឆ្នាំ២០២១ និងសម្រាប់ដំណាច់ការិយបរិច្ឆេទដែលបានបញ្ជប់

### ៣៨. ការគ្រប់គ្រងហានិភ័យហិរញ្ញវត្ថុ (ត)

#### ៣៨.១ ហានិភ័យឥណទាន (ត)

(ឃ) ការប្រមូលផ្តុំទ្រព្យសកម្មហិរញ្ញវត្ថុធៀបនឹងការប្រឈមហានិភ័យឥណទាន (ត)

(i) វិភាគតាមទីតាំងភូមិសាស្ត្រ (ត)

	ធនាគារ									
	កម្ពុជា ដុល្លារកម្ពុជា	បារាំង ដុល្លារកម្ពុជា	អាមេរិក ដុល្លារកម្ពុជា	ឡាវ ដុល្លារកម្ពុជា	សិង្ហបុរី ដុល្លារកម្ពុជា	សហរដ្ឋអាមេរិក ដុល្លារកម្ពុជា	ម៉ាឡេស៊ី ដុល្លារកម្ពុជា	ប្រទេសថៃ ដុល្លារកម្ពុជា	ស្រុក ដុល្លារកម្ពុជា	
<b>នាថ្ងៃទី៣១ ខែធ្នូ ឆ្នាំ២០២១</b>										
<b>ការប្រឈមឥណទានទាក់ទងនឹងទ្រព្យសកម្ម</b>										
<b>ហិរញ្ញវត្ថុក្នុងតារាងតុល្យការ៖</b>										
សាច់ប្រាក់ក្នុងដៃ	៤៣៩.៤៦៥.៩៨០	-	-	-	-	-	-	-	-	៤៣៩.៤៦៥.៩៨០
ប្រាក់បញ្ញើនៅធនាគារផ្សេងៗសុទ្ធ	៣៣២.២៨៨.៨៧៦	៥០៦.៦០៦	១៤៧.១៩៤	៩៩៩.៥៩៥	១.៤៩៧.៨១៩	១៩១.២៤៩.២៩០	៤៦.៧៧០	១៦.៦៩០.៧៧០	-	៥៤៣.៤២៦.៩២០
ប្រាក់បញ្ញើតាមច្បាប់	៤១២.៩៨៦.៤៥៤	-	-	-	-	-	-	-	-	៤១២.៩៨៦.៤៥៤
ការវិនិយោគហិរញ្ញវត្ថុ	៨០១.០៨៤.៣៩២	-	-	-	-	-	-	-	-	៨០១.០៨៤.៣៩២
ឥណទាន និងបុរេប្រទាន-សុទ្ធ	៥.២៣២.០៥៨.៩២០	-	-	-	-	-	-	-	-	៥.២៣២.០៥៨.៩២០
ទ្រព្យសកម្មផ្សេងៗ	៦.៧៦១.០២៥	-	-	-	-	-	៤០.៩៦៣	-	-	៦.៨០១.៩៨៨
	<u>៧.២២៤.៦៤៥.៦៤៧</u>	<u>៥០៦.៦០៦</u>	<u>១៤៧.១៩៤</u>	<u>៩៩៩.៥៩៥</u>	<u>១.៤៩៧.៨១៩</u>	<u>១៩១.២៤៩.២៩០</u>	<u>៨៧.៧៣៣</u>	<u>១៦.៦៩០.៧៧០</u>	<u>-</u>	<u>៧.៤៣៥.៨២៤.៦៥៤</u>
<b>ការប្រឈមឥណទានទាក់ទងនឹងសមាសធាតុ</b>										
<b>ក្រៅតារាងតុល្យការ៖</b>										
កិច្ចសន្យាផ្តល់ឥណទានដែលមិនបានប្រើប្រាស់	១៤៥.៩១៤.៤៨៨	-	-	-	-	-	-	-	-	១៤៥.៩១៤.៤៨៨
លិខិតធានារបស់ធនាគារ	៤៩.០៧៤.២១២	-	-	-	-	-	-	-	-	៤៩.០៧៤.២១២
លិខិតឥណទាន	៩.៧១៣.៥៣៧	-	-	-	-	-	-	-	-	៩.៧១៣.៥៣៧
ការប្តូររូបិយប័ណ្ណបរទេស	៣០០.០៣០	-	-	-	-	-	-	-	-	៣០០.០៣០
	<u>២០៥.០០២.២៦៧</u>	<u>-</u>	<u>-</u>	<u>-</u>	<u>-</u>	<u>-</u>	<u>-</u>	<u>-</u>	<u>-</u>	<u>២០៥.០០២.២៦៧</u>
<b>ការប្រឈមឥណទានអតិបរមាសរុប</b>	<u>៧.៤២៩.៦៤៧.៩១៤</u>	<u>៥០៦.៦០៦</u>	<u>១៤៧.១៩៤</u>	<u>៩៩៩.៥៩៥</u>	<u>១.៤៩៧.៨១៩</u>	<u>១៩១.២៤៩.២៩០</u>	<u>៨៧.៧៣៣</u>	<u>១៦.៦៩០.៧៧០</u>	<u>-</u>	<u>៧.៦៤០.៨២៦.៩២១</u>
<b>សមមូលនឹងពាន់រៀល (កំណត់សម្គាល់ ៥)</b>	<u>៣០.២៦៨.៣៨៥.៦០២</u>	<u>២.០៦៣.៩១៣</u>	<u>៥៩៩.៦៦៨</u>	<u>៤.០៧២.៣៥០</u>	<u>៦.១០២.១១៥</u>	<u>៧៧៩.១៤៩.៦០៧</u>	<u>៣៥៧.៤២៤</u>	<u>៦៧.៩៩៨.១៩៧</u>	<u>៣១.១២៨.៧២៨.៨៧៦</u>	

# ធនាគារ អេស៊ីលីដា ភីអិលស៊ី និង ក្រុមហ៊ុនបុត្រសម្ព័ន្ធ

## កំណត់សម្គាល់លើរបាយការណ៍ហិរញ្ញវត្ថុ (ត)

នាថ្ងៃទី៣១ ខែធ្នូ ឆ្នាំ២០២២ និងឆ្នាំ២០២១ និងសម្រាប់ដំណាច់ការិយបរិច្ឆេទដែលបានបញ្ជប់

### ៣៨. ការគ្រប់គ្រងហានិភ័យហិរញ្ញវត្ថុ (ត)

#### ៣៨.១ ហានិភ័យឥណទាន (ត)

(ឃ) ការប្រមូលផ្តុំទ្រព្យសកម្មហិរញ្ញវត្ថុធៀបនឹងការប្រឈមហានិភ័យឥណទាន (ត)

(ii) វិភាគតាមប្រភេទអាជីវកម្ម

ការវិភាគអំពីការប្រមូលផ្តុំហានិភ័យឥណទាន (ដោយមិនគិតពីទ្រព្យធានា ឬការកាត់បន្ថយហានិភ័យឥណទាន) ទៅតាមតម្លៃយោង នាថ្ងៃទី៣១ ខែធ្នូ ឆ្នាំ២០២២ និងឆ្នាំ២០២១ ផ្អែកទៅតាមប្រភេទអាជីវកម្មរបស់ភាគីដែលមានដូចខាងក្រោម៖

	សម្ព័ន្ធធនាគារ							
	គ្រឹះស្ថានហិរញ្ញវត្ថុ ដុំល្អានករមេក	កាត់បន្ថយ លក្ខណៈ ដុំល្អានករមេក	សេវាកម្ម ដុំល្អានករមេក	កេហដ្ឋាន ដុំល្អានករមេក	ផលិតកម្ម ដុំល្អានករមេក	កសិកម្ម ដុំល្អានករមេក	លើសកម្មផ្សេងៗ ដុំល្អានករមេក	សរុប ដុំល្អានករមេក
<b>នាថ្ងៃទី៣១ ខែធ្នូ ឆ្នាំ២០២២</b>								
<b>ការប្រឈមឥណទានទាក់ទងនឹងទ្រព្យសកម្មហិរញ្ញវត្ថុ</b>								
<b>ក្នុងតារាងតុល្យការ៖</b>								
សាច់ប្រាក់ក្នុងដៃ	៥៩៧.០២៧.០៤១	-	-	-	-	-	-	៥៩៧.០២៧.០៤១
ប្រាក់បញ្ញើនៅធនាគារផ្សេងៗ-សុទ្ធ	៨៥៦.៦០២.១៧៥	-	-	-	-	-	-	៨៥៦.៦០២.១៧៥
ប្រាក់បញ្ញើតាមច្បាប់	-	-	-	-	-	-	៤៨២.៣៣០.៩៩៣	៤៨២.៣៣០.៩៩៣
ការវិនិយោគហិរញ្ញវត្ថុ	-	-	-	-	-	-	៥៥៦.០៣៧.៥៣២	៥៥៦.០៣៧.៥៣២
ឥណទាន និងបុរេប្រទាន-សុទ្ធ	១៥.៤២៥.៨៧៤	២.១១៤.៩៨២.៥១៣	១.៥៨៩.៧៣៥.៤២៣	២០៣.៧៤៨.៣២១	២២៥.០២១.៩៨២	១.៣៨៣.១៤៩.៩៨៨	៨៤៧.៣៤២.០៧២	៦.៣៧៩.៤០៦.០៩៣
ឧបករណ៍ហិរញ្ញវត្ថុនិស្សន្ទ	៩.៦៣០.៥៩៣	-	-	-	-	-	-	៩.៦៣០.៥៩៣
ទ្រព្យសកម្មផ្សេងៗ	២.៣៤៩.៨៤២	-	-	-	-	-	៤២.៤២៨.១២៣	៤៤.៧៧៧.៩៦៥
	<u>១.៣៧១.០៣៥.៥២៥</u>	<u>២.១១៤.៩៨២.៥១៣</u>	<u>១.៥៨៩.៧៣៥.៤២៣</u>	<u>២០៣.៧៤៨.៣២១</u>	<u>២២៥.០២១.៩៨២</u>	<u>១.៣៨៣.១៤៩.៩៨៨</u>	<u>១.៩២៨.១៣៨.៧២០</u>	<u>៨.៨១៥.៨១២.៣៩២</u>
<b>ការប្រឈមឥណទានទាក់ទងនឹងសមាសធាតុ</b>								
<b>ក្រៅតារាងតុល្យការ៖</b>								
កិច្ចសន្យាផ្តល់ឥណទានដែលមិនបានប្រើប្រាស់	-	-	-	-	-	-	១៧៥.១៣២.៤៨៩	១៧៥.១៣២.៤៨៩
លិខិតធានារបស់ធនាគារ	-	-	-	-	-	-	៦២.៨៧៣.៣២៩	៦២.៨៧៣.៣២៩
លិខិតឥណទាន	-	-	-	-	-	-	៩.១៧៦.១៣០	៩.១៧៦.១៣០
	-	-	-	-	-	-	២៤៧.១៨១.៩៤៨	២៤៧.១៨១.៩៤៨
	<u>១.៣៧១.០៣៥.៥២៥</u>	<u>២.១១៤.៩៨២.៥១៣</u>	<u>១.៥៨៩.៧៣៥.៤២៣</u>	<u>២០៣.៧៤៨.៣២១</u>	<u>២២៥.០២១.៩៨២</u>	<u>១.៣៨៣.១៤៩.៩៨៨</u>	<u>២.១៧៥.៣២០.៦៦៨</u>	<u>៩.០៦២.៩៩៤.៣៤០</u>
<b>ការប្រឈមឥណទានអតិថេយ្យសរុប</b>								
<b>សម្រួលនឹងពាន់រៀល (កំណត់សម្គាល់ ៥)</b>	<u>៥.៦៤៤.៥៥៣.២៥៦</u>	<u>៨.៧០៧.៣៨៣.០០៦</u>	<u>៦.៥៤៤.៩៤០.៧៣៦</u>	<u>៨៣៨.៨៣១.៨៣៨</u>	<u>៩២៦.៤១៥.៣៣៥</u>	<u>៥.៦៩៤.៤២៨.៣៣៦</u>	<u>៨.៩៥៥.៧៩៥.១៩០</u>	<u>៣៧.៣១២.៣៤៧.៦៩៧</u>



# ធនាគារ អេស៊ីលីដា ភីអិលស៊ី និង ក្រុមហ៊ុនបុត្រសម្ព័ន្ធ

កំណត់សម្គាល់លើរបាយការណ៍ហិរញ្ញវត្ថុ (ត)

នាថ្ងៃទី៣១ ខែធ្នូ ឆ្នាំ២០២២ និងឆ្នាំ២០២១ និងសម្រាប់ដំណាច់ការិយបរិច្ឆេទដែលបានបញ្ជាក់

## ៣៨. ការគ្រប់គ្រងហានិភ័យហិរញ្ញវត្ថុ (ត)

### ៣៨.១ ហានិភ័យឥណទាន (ត)

(ឃ) ការប្រមូលផ្តុំទ្រព្យសកម្មហិរញ្ញវត្ថុធៀបនឹងការប្រឈមហានិភ័យឥណទាន (ត)

(ii) វិភាគតាមប្រភេទអាជីវកម្ម (ត)

	សម្ព័ន្ធធនាគារ							
	គ្រឹះស្ថានហិរញ្ញវត្ថុ ដុំល្អានទាន	កាត់បន្ថយ លក្ខណៈ ដុំល្អានទាន	សេវាធានា ដុំល្អានទាន	គណនីជូន ដុំល្អានទាន	ផលិតផល ដុំល្អានទាន	ការបិទបញ្ចប់ ដុំល្អានទាន	លើសវត្ថុ ដុំល្អានទាន	សរុប ដុំល្អានទាន
<b>នាថ្ងៃទី៣១ ខែធ្នូ ឆ្នាំ២០២១</b>								
<b>ការប្រឈមឥណទានទាក់ទងនឹង</b>								
<b>ទ្រព្យសកម្មហិរញ្ញវត្ថុក្នុងតារាងតុល្យការ</b>								
សាច់ប្រាក់ក្នុងដៃ	៤៥០.៣៧៥.១៤៩	-	-	-	-	-	-	៤៥០.៣៧៥.១៤៩
ប្រាក់បញ្ញើនៅធនាគារផ្សេងៗសុទ្ធ	៥៧៧.១១៧.២៩៤	-	-	-	-	-	-	៥៧៧.១១៧.២៩៤
ប្រាក់បញ្ញើតាមច្បាប់	-	-	-	-	-	៤១៥.៤៥៦.៩៦០	-	៤១៥.៤៥៦.៩៦០
ការវិនិយោគហិរញ្ញវត្ថុ	-	-	-	-	-	៨១១.០៨៤.៣៩២	-	៨១១.០៨៤.៣៩២
ឥណទាននិងបុរេប្រទានសុទ្ធ	១៥.៩៥៤.៣៦៥	១.៨១៦.០៧៥.៩៦៨	១.៣៦៤.៦៨២.៣៥៥	១៩០.៥០៧.១៨៧	១៧៩.៩៨០.៨៣៩	១.០៩៣.៩៧១.១៦២	៧៣២.៧៨១.៦២៧	៥.៣៩៣.៩៥៣.៥០៣
ទ្រព្យសកម្មផ្សេងៗ	២.១៨៣.៧២២	-	-	-	-	-	៥.៥៣៦.៨១៦	៧.៧២០.៥៣៨
	<u>១.០៤៥.៦៣០.៥៣៤</u>	<u>១.៨១៦.០៧៥.៩៦៨</u>	<u>១.៣៦៤.៦៨២.៣៥៥</u>	<u>១៩០.៥០៧.១៨៧</u>	<u>១៧៩.៩៨០.៨៣៩</u>	<u>១.០៩៣.៩៧១.១៦២</u>	<u>១.៩៥៤.៨៥៩.៧៩៥</u>	<u>៧.៦៤៥.៧០៧.៨៤០</u>
<b>ការប្រឈមឥណទានទាក់ទងនឹងសមាសធាតុ</b>								
<b>ក្រៅតារាងតុល្យការ</b>								
កិច្ចសន្យាផ្តល់ឥណទានដែលមិនបានប្រើប្រាស់	-	-	-	-	-	-	១៤៦.១០៤.៦២៩	១៤៦.១០៤.៦២៩
លិខិតធានាបស់ធនាគារ	-	-	-	-	-	-	៤៩.២៧១.៤១១	៤៩.២៧១.៤១១
លិខិតឥណទាន	-	-	-	-	-	-	៩.៧១៣.៥៣៧	៩.៧១៣.៥៣៧
ការត្រួតពិនិត្យប្រព័ន្ធបរទេស	-	-	-	-	-	-	៣០០.០៣០	៣០០.០៣០
	-	-	-	-	-	-	២០៥.៣៨៩.៦០៧	២០៥.៣៨៩.៦០៧
	<u>១.០៤៥.៦៣០.៥៣៤</u>	<u>១.៨១៦.០៧៥.៩៦៨</u>	<u>១.៣៦៤.៦៨២.៣៥៥</u>	<u>១៩០.៥០៧.១៨៧</u>	<u>១៧៩.៩៨០.៨៣៩</u>	<u>១.០៩៣.៩៧១.១៦២</u>	<u>២.១៦០.២៤៩.៤០២</u>	<u>៧.៨៥១.០៩៧.៤៤៧</u>
<b>សមមូលនឹងពាន់រៀល (កំណត់សម្គាល់ ៥)</b>	<u>៤.២៥៩.៨៩៤.៧៩៦</u>	<u>៧.៣៩៤.៦៩៣.៤៩៤</u>	<u>៥.៥៥៩.៧១៥.៩១៤</u>	<u>៧៧៦.១២៦.២៨០</u>	<u>៧៣៣.២៤១.៩៣៨</u>	<u>៤.៤៥៦.៨៣៨.៥១៤</u>	<u>៨.៨០០.៨៥៦.០៦៤</u>	<u>៣១.៩៨៥.៣៧១.០០០</u>

# ធនាគារ អេស៊ីលីដា ភីអិលស៊ី និង ក្រុមហ៊ុនបុត្រសម្ព័ន្ធ

## កំណត់សម្គាល់លើរបាយការណ៍ហិរញ្ញវត្ថុ (ត)

នាទីទី៣១ ខែធ្នូ ឆ្នាំ២០២២ និងឆ្នាំ២០២១ និងសម្រាប់ដំណាច់ការិយបរិច្ឆេទដែលបានបញ្ជាក់

### ៣៨. ការគ្រប់គ្រងហានិភ័យហិរញ្ញវត្ថុ (ត)

#### ៣៨.១ ហានិភ័យឥណទាន (ត)

(ឃ) ការប្រមូលផ្តុំទ្រព្យសកម្មហិរញ្ញវត្ថុធៀបនឹងការប្រឈមហានិភ័យឥណទាន (ត)

(ii) វិភាគតាមប្រភេទអាជីវកម្ម (ត)

	ធនាគារ							
	គ្រឹះស្ថានហិរញ្ញវត្ថុ ដុល្លារកម្ពុជា	ការងារដុំ និង លក់របស់ ដុល្លារកម្ពុជា	សេវាកម្ម ដុល្លារកម្ពុជា	គោលដ្ឋាន ដុល្លារកម្ពុជា	ផលិតផល ដុល្លារកម្ពុជា	កម្រិត ដុល្លារកម្ពុជា	សេវាកម្មផ្សេងៗ ដុល្លារកម្ពុជា	សរុប ដុល្លារកម្ពុជា
<b>នាទីទី៣១ ខែធ្នូ ឆ្នាំ២០២២</b>								
<b>ការប្រឈមឥណទានទាក់ទងនឹងទ្រព្យសកម្ម</b>								
<b>ហិរញ្ញវត្ថុក្នុងតារាងតុល្យការ</b>								
សាច់ប្រាក់ក្នុងដៃ	៤៨៦.៦៦៥.៤៨៣	-	-	-	-	-	-	៤៨៦.៦៦៥.៤៨៣
ប្រាក់បញ្ញើនៅធនាគារផ្សេងៗសុទ្ធ	៨២៨.៣៩៦.៤២៥	-	-	-	-	-	-	៨២៨.៣៩៦.៤២៥
ប្រាក់បញ្ញើតាមច្បាប់	-	-	-	-	-	-	៤៧៩.៥៥៦.០៧៦	៤៧៩.៥៥៦.០៧៦
ការវិនិយោគហិរញ្ញវត្ថុ	-	-	-	-	-	-	៥៥៦.០៣៧.៥៣២	៥៥៦.០៣៧.៥៣២
ឥណទាននិងបុរេប្រទាន-សុទ្ធ	១៥.៣៨១.៨៦៣	២.០៥៩.៣៤៨.៩៦៨	១.៥៦១.៦០៨.៨៩២	១៩៥.៦៤០.៥៦៧	២១៩.៩៤០.៣៤៣	១.៣៥៥.៥៨៣.៥៩៥	៨៣៨.៧៦៥.២៥៧	៦.២៤៦.២៦៩.៤៨៥
ឧបករណ៍ហិរញ្ញវត្ថុនិស្សន្ទ	៩.៦៣០.៥៩៣	-	-	-	-	-	-	៩.៦៣០.៥៩៣
ទ្រព្យសកម្មផ្សេងៗ	២.៥៧០.៨៤៤	-	-	-	-	-	៤២.១៥៣.៩៧១	៤៤.៧២៤.៨១៥
	<u>១.៣៥២.៦៤៥.២០៨</u>	<u>២.០៥៩.៣៤៨.៩៦៨</u>	<u>១.៥៦១.៦០៨.៨៩២</u>	<u>១៩៥.៦៤០.៥៦៧</u>	<u>២១៩.៩៤០.៣៤៣</u>	<u>១.៣៥៥.៥៨៣.៥៩៥</u>	<u>១.៩១៦.៥១២.៨៣៦</u>	<u>៨.៦៥១.២៨០.៤០៩</u>
<b>ការប្រឈមឥណទានទាក់ទងនឹងសមាសធាតុ</b>								
<b>ក្រៅតារាងតុល្យការ</b>								
កិច្ចសន្យាផ្តល់ឥណទានដែលមិនបានប្រើប្រាស់	-	-	-	-	-	-	១៧៤.៧១៦.៧៣១	១៧៤.៧១៦.៧៣១
លិខិតធានាបស់ធនាគារ	-	-	-	-	-	-	៦២.៧៤១.៩៨៤	៦២.៧៤១.៩៨៤
លិខិតឥណទាន	-	-	-	-	-	-	៩.១៧៦.១៣០	៩.១៧៦.១៣០
	-	-	-	-	-	-	២៤៦.៦៣៤.៨៤៥	២៤៦.៦៣៤.៨៤៥
<b>ការប្រឈមឥណទានអតិថិជនសរុប</b>	<u>១.៣៥២.៦៤៥.២០៨</u>	<u>២.០៥៩.៣៤៨.៩៦៨</u>	<u>១.៥៦១.៦០៨.៨៩២</u>	<u>១៩៥.៦៤០.៥៦៧</u>	<u>២១៩.៩៤០.៣៤៣</u>	<u>១.៣៥៥.៥៨៣.៥៩៥</u>	<u>២.១៦៣.១៥៧.៦៨១</u>	<u>៨.៨៩៧.៩១៥.២៥៤</u>
<b>សម្រួលនឹងពាន់រៀល (កំណត់សម្គាល់ ៥)</b>	<u>៥.៥២៧.៦៧០.៣២១</u>	<u>៨.៤៧៨.៣៣៩.៧០១</u>	<u>៦.៤២៩.១៤៣.៨០៨</u>	<u>៨០៥.៤៥២.២១៤</u>	<u>៩០៥.៤៥២.៣៩២</u>	<u>៥.៥៨០.៩៣៧.៦៦១</u>	<u>៨.៥០៥.៦៧៩.០០៣</u>	<u>៣៦.៦៣២.៧១៧.១០០</u>

# ធនាគារ អេស៊ីលីដា ភីអិលស៊ី និង ក្រុមហ៊ុនបុត្រសម្ព័ន្ធ

កំណត់សម្គាល់លើរបាយការណ៍ហិរញ្ញវត្ថុ (ត)

នាថ្ងៃទី៣១ ខែធ្នូ ឆ្នាំ២០២២ និងឆ្នាំ២០២១ និងសម្រាប់ដំណាច់ការិយបរិច្ឆេទដែលបានបញ្ជាក់

## ៣៨. ការគ្រប់គ្រងហានិភ័យហិរញ្ញវត្ថុ (ត)

### ៣៨.១ ហានិភ័យឥណទាន (ត)

(ឃ) ការប្រមូលផ្តុំទ្រព្យសកម្មហិរញ្ញវត្ថុធៀបនឹងការប្រឈមហានិភ័យឥណទាន (ត)

(ii) វិភាគតាមប្រភេទអាជីវកម្ម (ត)

	ធនាគារ							
	គ្រឹះស្ថានហិរញ្ញវត្ថុ ដុល្លារកម្ពុជា	កងបង្កំ និង លក់រាយ ដុល្លារកម្ពុជា	សេវាធុន ដុល្លារកម្ពុជា	គោលដ្ឋាន ដុល្លារកម្ពុជា	ផ្សេងៗ ដុល្លារកម្ពុជា	កាត់កម្រ ដុល្លារកម្ពុជា	រោងចក្រផ្សេងៗ ដុល្លារកម្ពុជា	សរុប ដុល្លារកម្ពុជា
<b>នាថ្ងៃទី៣១ ខែធ្នូ ឆ្នាំ២០២១</b>								
<b>ការប្រឈមឥណទានទាក់ទងនឹងទ្រព្យសកម្ម</b>								
<b>ហិរញ្ញវត្ថុក្នុងតារាងតុល្យការ</b>								
សាច់ប្រាក់ក្នុងដៃ	៤៣៩.៤៦៥.៩៨០	-	-	-	-	-	-	៤៣៩.៤៦៥.៩៨០
ប្រាក់បញ្ញើនៅធនាគារផ្សេងៗសុទ្ធ	៥៤៣.៤២៦.៩២០	-	-	-	-	-	-	៥៤៣.៤២៦.៩២០
ប្រាក់បញ្ញើតាមច្បាប់	-	-	-	-	-	៤១២.៩៨៦.៤៥៤	-	៤១២.៩៨៦.៤៥៤
ការវិនិយោគហិរញ្ញវត្ថុ	-	-	-	-	-	-	៨០១.០៨៤.៣៩២	៨០១.០៨៤.៣៩២
ឥណទាននិងបុរេប្រទាន-សុទ្ធ	១៥.៩៥៤.៣៦៥	១.៧៤៨.៦០៩.៩៦១	១.៣២៧.៦៤៩.១៨៧	១៨៣.០៩០.៩៩៦	១៧៣.២៩៤.២០២	១.០៦៣.៧៩២.៧១០	៧១៩.៦៦៧.៤៩៩	៥.២៣២.០៥៤.៩២០
ទ្រព្យសកម្មផ្សេងៗ	២.១២០.២៤៩	-	-	-	-	-	៤.៦៨១.៧៣៩	៦.៨០១.៩៨៨
	<u>១.០០០.៩៦៧.៥១៤</u>	<u>១.៧៤៨.៦០៩.៩៦១</u>	<u>១.៣២៧.៦៤៩.១៨៧</u>	<u>១៨៣.០៩០.៩៩៦</u>	<u>១៧៣.២៩៤.២០២</u>	<u>១.០៦៣.៧៩២.៧១០</u>	<u>១.៩៣៤.៤២០.០៤៤</u>	<u>៧.៤៣៥.៤២៦.៦៥៤</u>
<b>ការប្រឈមឥណទានទាក់ទងនឹងសមាសធាតុ</b>								
<b>ក្រៅតារាងតុល្យការ</b>								
កិច្ចសន្យាផ្តល់ឥណទានដែលមិនបានប្រើប្រាស់	-	-	-	-	-	-	១៤៥.៩១៤.៤៨៨	១៤៥.៩១៤.៤៨៨
លិខិតធានារបស់ធនាគារ	-	-	-	-	-	-	៤៩.០៧៤.២១២	៤៩.០៧៤.២១២
លិខិតឥណទាន	-	-	-	-	-	-	៩.៧១៣.៥៣៧	៩.៧១៣.៥៣៧
ការប្តូរធុរិយប័ណ្ណធុរិយទេស	-	-	-	-	-	-	៣០០.០៣០	៣០០.០៣០
	<u>-</u>	<u>-</u>	<u>-</u>	<u>-</u>	<u>-</u>	<u>-</u>	<u>២០៥.០០២.២៦៧</u>	<u>២០៥.០០២.២៦៧</u>
<b>ការប្រឈមឥណទានអតិសម្រប</b>	<u>១.០០០.៩៦៧.៥១៤</u>	<u>១.៧៤៨.៦០៩.៩៦១</u>	<u>១.៣២៧.៦៤៩.១៨៧</u>	<u>១៨៣.០៩០.៩៩៦</u>	<u>១៧៣.២៩៤.២០២</u>	<u>១.០៦៣.៧៩២.៧១០</u>	<u>២.១៤៣.៤២២.៣៥១</u>	<u>៧.៦៤០.៤២៦.៩២១</u>
<b>សម្រួលនឹងការរៀប (កំណត់សម្គាល់ ៥)</b>	<u>៤.០៧៧.៩៤១.៦៥២</u>	<u>៧.១២៣.៨៣៦.៩៨១</u>	<u>៥.៤០៨.៨៤២.៧៨៨</u>	<u>៧៤៥.៩១២.៧១៨</u>	<u>៧០៦.០០០.៥៧៩</u>	<u>៤.៣៣៣.៨៩១.៥០១</u>	<u>៨.៧៣២.៣០២.៦៥៧</u>	<u>៣១.១២៨.៧២៨.៨៧៦</u>

# ធនាគារ អេស៊ីលីដា ភីអិលស៊ី និង ក្រុមហ៊ុនបុត្រសម្ព័ន្ធ

កំណត់សម្គាល់លើរបាយការណ៍ហិរញ្ញវត្ថុ (ត)

នាថ្ងៃទី៣១ ខែធ្នូ ឆ្នាំ២០២២ និងឆ្នាំ២០២១ និងសម្រាប់ដំណាច់ការិយបរិច្ឆេទដែលបានបញ្ចប់

## ៣៨. ការគ្រប់គ្រងហានិភ័យហិរញ្ញវត្ថុ (ត)

### ៣៨.១ ហានិភ័យឥណទាន (ត)

#### (ង) គោលនយោបាយឥណទានលុបចេញពីបញ្ជី

ឧបករណ៍ហិរញ្ញវត្ថុអាចត្រូវបានលុបចេញពីបញ្ជីក្រោមការអនុម័តរបស់គណៈកម្មាធិការឥណទានកម្រិតប្រតិបត្តិ ក្នុងករណីដែលសម្ព័ន្ធធនាគារ និងធនាគារបាត់បង់ការគ្រប់គ្រងលើសិទ្ធិកិច្ចសន្យារបស់ខ្លួនលើទីតាំងនោះ ឬនៅពេលដែលផ្នែកខ្លះ ឬផ្នែកទាំងអស់ត្រូវបានចាត់ទុកថាមិនអាចប្រមូលបាន។ នេះជាករណីពិសេសនៅពេលដែលគ្មានការរំពឹងទុកពីតម្រូវការស្តារឡើងវិញរបស់គូភាគី ឬនៅពេលដែលសម្ព័ន្ធធនាគារ និងធនាគារដែលបានបាត់បង់ការគ្រប់គ្រងលើសិទ្ធិកិច្ចសន្យារបស់ខ្លួន នៅលើទីតាំងដោយសារការសម្រេចចិត្តរបស់តុលាការ។ ក្នុងកាលៈទេសៈដែលហ្វូស៊ីលីដីមួយអាចត្រូវបានលុបចេញពីបញ្ជី (Write-Off) ក្នុងករណីដូចខាងក្រោម៖

- ក) គ្រប់ទម្រង់នៃមូលបត្រ ធានា ឬទ្រព្យធានា ត្រូវបានប្រកាស និង លក់ចេញ ប៉ុន្តែទឹកប្រាក់ដែលលក់ចេញមិនអាចទូទាត់សងគ្រប់សមតុល្យដែលនៅសល់របស់ហ្វូស៊ីលីដី។
- ខ) សម្ព័ន្ធធនាគារ និងធនាគារមិនអាចប្រមូលបាន ឬមិនមានមូលហេតុសមស្រប ក្នុងការធានា ថានឹងប្រមូលបានគ្រប់ចំនួនដែលដល់កាលកំណត់សង ស្របតាម លក្ខខណ្ឌនៃកិច្ចសន្យាហ្វូស៊ីលីដី។
- គ) សមភាគីបានក្រៀមធន ឬកំពុងស្ថិតក្នុងដំណាក់កាល រៀបចំឡើងវិញផ្នែកហិរញ្ញវត្ថុ និងដែលលទ្ធផលនៃការរៀបចំឡើងវិញនេះ វានឹងមិនអាចទូទាត់សង ហ្វូស៊ីលីដីបាន។
- ឃ) ហ្វូស៊ីលីដីនេះត្រូវបានចាត់ថ្នាក់ថា បាត់បង់។

#### (ច) គុណភាពឥណទាននៃទ្រព្យសកម្មហិរញ្ញវត្ថុ

យោងតាមណែនាំ ស.រ.ហ.អ.ក ៩ បានផ្តល់នូវ ការខាតបង់ឥណទានរំពឹងទុក (ECL) នៅពេលដែលសម្ព័ន្ធធនាគារ និងធនាគារ រំពឹងថាជួបការខាតបង់ទៅលើគណនីមួយ នៅក្នុងរយៈពេល ១២ខែ ត្រូវចាត់ទុកជា (ដំណាក់កាលទី១) (Stage ១) ឬ មួយអាយុកាល (Lifetime) ត្រូវចាត់ទុកជា (ដំណាក់កាលទី២ និងទី៣) (Stage ២ និង Stage ៣)។ ការផ្លាស់ប្តូរវិធីសាស្ត្រ នៃការធ្វើសវិធានធន ដែលបានបង្កើតដោយ ស.រ.ហ.អ.ក ៩ គឺក្នុងគោលបំណងដើម្បី៖

- ធានាឱ្យមានការទទួលស្គាល់ទាន់ពេលវេលានៃការបាត់បង់ឥណទាន ដែលមានលក្ខណៈឆ្លុះបញ្ចាំងជាងម៉ូដែលដែលការបាត់បង់ដែលបានកើតឡើង (Incurred Loss Model) ពីមុន។
- បែងចែករវាងឧបករណ៍ហិរញ្ញវត្ថុ ដែលគុណភាពឥណទានកាន់តែយ៉ាប់យឺនទៅៗ និងឧបករណ៍ហិរញ្ញវត្ថុដែលមិនមានការខូចខាត។ និង
- ផ្តល់នូវការប៉ាន់ស្មានកាន់តែប្រសើរនៃការខាតបង់ឥណទានរំពឹងទុក (ECL) ស្របទៅនឹងស្ថានភាពម៉ាក្រូសេដ្ឋកិច្ច។

**ធនាគារ អេស៊ីលីដា ភីអិលស៊ី និង ក្រុមហ៊ុនបុត្រសម្ព័ន្ធ**

**កំណត់សម្គាល់លើរបាយការណ៍ហិរញ្ញវត្ថុ (ត)**

**នាថ្ងៃទី៣១ ខែធ្នូ ឆ្នាំ២០២២ និងឆ្នាំ២០២១ និងសម្រាប់ដំណាច់ការិយបរិច្ឆេទដែលបានបញ្ចប់**

**៣៨. ការគ្រប់គ្រងហានិភ័យហិរញ្ញវត្ថុ (ត)**

**៣៨.១ ហានិភ័យឥណទាន (ត)**

**(ច) គុណភាពឥណទាននៃទ្រព្យសកម្មហិរញ្ញវត្ថុ (ត)**

សម្ព័ន្ធធនាគារ និងធនាគារអនុវត្តវិធីសាស្ត្រ ៣ ដំណាក់កាល (Three Stage Approach) ដោយផ្អែកលើការប្រែប្រួលគុណភាពឥណទានគិត ចាប់តាំងពីហ្វូស៊ីលីធីបាន ទទួលស្គាល់ពីដំបូង៖

វិធីសាស្ត្រ ៣ ដំណាក់កាល	ដំណាក់កាលទី១	ដំណាក់កាលទី២	ដំណាក់កាលទី៣
	ដំណើរការ	ក្រោមដំណើរការ	មិនដំណើរការ
ការទទួលស្គាល់ការខាតបង់ឥណទានរំពឹងទុក	ការខាតបង់ឥណទានរំពឹងទុក ១២ខែ (ECL១២ខែ)	ការខាតបង់ឥណទានរំពឹងទុក មួយអាយុកាល(ECLអាយុកាល)	ការខាតបង់ឥណទានរំពឹងទុក មួយអាយុកាល(ECLអាយុកាល)
លក្ខណៈវិនិច្ឆ័យ	មិនមានការកើនឡើងជាសារវន្ត នៃហានិភ័យឥណទាន	ហានិភ័យឥណទាន មានការកើនឡើងជាសារវន្ត	ឥណទានដែលមានឱនភាពនៃតម្លៃ
មូលដ្ឋាននៃការគណនានៃប្រាក់ចំណេញ	តម្លៃយោងដុល	តម្លៃយោងដុល	តម្លៃយោងសុទ្ធ

**ការទទួលស្គាល់ការខាតបង់ឥណទានរំពឹងទុក (Expected Credit Losses – ECL)**

ទ្រព្យសកម្មហិរញ្ញវត្ថុនឹងត្រូវបានចាត់ថ្នាក់ និងត្រូវបានទទួលស្គាល់ជាបីប្រភេទផ្សេងគ្នាដែលរួមមាន៖

- ក) ទ្រព្យសកម្មហិរញ្ញវត្ថុដែលវាស់វែងតាមថ្លៃដើមបានរំលស់
- ខ) ទ្រព្យសកម្មហិរញ្ញវត្ថុត្រូវបានវាស់វែងតាមតម្លៃសមស្រប តាមរយៈ ចំណូលទូទៅផ្សេងៗ (FVOCI)
- គ) ទ្រព្យសកម្មហិរញ្ញវត្ថុត្រូវបានវាស់វែងតាមតម្លៃត្រឹមត្រូវតាមរយៈប្រាក់ចំណេញ ឬខាត (FVTPL)។

ទ្រព្យសកម្មហិរញ្ញវត្ថុ និងបំណុលហិរញ្ញវត្ថុដែលត្រូវបានវាស់វែងតាមថ្លៃដើមបានរំលស់ ឬតាមរយៈចំណូលផ្សេងៗ គឺជាកម្មវត្ថុនៃការធ្វើវាយតម្លៃអ៊ីមតែរមិន។

# **ធនាគារ អេស៊ីលីដា ភីអិលស៊ី និង ក្រុមហ៊ុនបុត្រសម្ព័ន្ធ**

**កំណត់សម្គាល់លើរបាយការណ៍ហិរញ្ញវត្ថុ (ត)**

**នាថ្ងៃទី៣១ ខែធ្នូ ឆ្នាំ២០២២ និងឆ្នាំ២០២១ និងសម្រាប់ដំណាច់ការិយបរិច្ឆេទដែលបានបញ្ជប់**

## **៣៨. ការគ្រប់គ្រងហានិភ័យហិរញ្ញវត្ថុ (ត)**

### **៣៨.១ ហានិភ័យឥណទាន (ត)**

#### **(ច) គុណភាពឥណទាននៃទ្រព្យសកម្មហិរញ្ញវត្ថុ (ត)**

សម្ព័ន្ធធនាគារ និងធនាគារ បានវាស់វែង ECL ដោយប្រើវិធីសាស្ត្រទូទៅ និងសាមញ្ញ។ វិធីសាស្ត្រទូទៅរួមមាន ការញែកអតិថិជនចេញជា ៣ ដំណាក់កាលផ្សេងៗគ្នា ដោយយោងទៅតាមលក្ខណៈវិនិច្ឆ័យធ្វើចំណាត់តាមដំណាក់ កាល តាមរយៈការវាយតម្លៃហានិភ័យឥណទាន។ ECL រយៈពេល ១២ខែ នឹងត្រូវបានគណនាសម្រាប់ដំណាក់កាលទី១ ខ ណៈ ECL មួយអាយុកាលនឹងត្រូវបានគណនាសម្រាប់ដំណាក់កាលទី២ និងដំណាក់កាលទី៣។ នាកាលបរិច្ឆេទរាយ ការណ៍នីមួយៗ សម្ព័ន្ធធនាគារ និងធនាគារនឹងវាយតម្លៃហានិភ័យឥណទានទៅតាមឥណទាននីមួយៗ បើប្រៀបធៀប នឹងកម្រិតហានិភ័យនៅក្នុងកាលបរិច្ឆេទនៃឥណទាននោះ។

សម្ព័ន្ធធនាគារ និងធនាគារនឹងប្រើប្រាស់ព័ត៌មានចំនួនថ្ងៃហួសកាលកំណត់សង និងការធ្វើចំណាត់ថ្នាក់របស់ ធនាគារជាតិ នៃ កម្ពុជា សម្រាប់លក្ខណៈវិនិច្ឆ័យធ្វើចំណាត់តាមដំណាក់កាល។ ដូចគ្នានេះដែរ សម្ព័ន្ធធនាគារ និង ធនាគារនឹងបង្កើតចំណាត់ថ្នាក់ឥណទាន (Credit Scoring) ឬធាតុដែលអាចប៉ាន់ស្មានបាននាពេលអនាគត នៅពេល ដែល ព័ត៌មានកាន់តែងាយស្រួលរក។ នៅពេលអនុវត្តប្រព័ន្ធ ចំណាត់ឥណទាន ប្រសិនបើកម្រិតហានិភ័យធ្លាក់ចុះទ្វេដង ឬ ច្រើនជាងនេះ ដោយប្រៀបធៀបទៅនឹងកម្រិតហានិភ័យនាកាលបរិច្ឆេទនៅ ពេលដែលបានផ្តល់ឱ្យឥណទាននេះត្រូវ ចាត់ចំណាត់ថ្នាក់នៅដំណាក់កាលទី២។

សម្រាប់ទ្រព្យសកម្មហិរញ្ញវត្ថុដែលមានរយៈពេលខ្លី វិធីសាស្ត្រសាមញ្ញនឹងត្រូវបានប្រើនៅពេលដែល មិនតម្រូវឱ្យ មានលក្ខណៈវិនិច្ឆ័យធ្វើចំណាត់ថ្នាក់តាមដំណាក់កាល។ វា នឹងត្រូវអនុវត្តទាំងឥណទានដំណើរការ (ដំណាក់កាលទី១) ឬឥណទានមិនដំណើរការ ("អិសភីអិល") (ដំណាក់កាលទី៣)។

**ធនាគារ អេស៊ីលីដា ភីអិលស៊ី និង ក្រុមហ៊ុនបុត្រសម្ព័ន្ធ**

**កំណត់សម្គាល់លើរបាយការណ៍ហិរញ្ញវត្ថុ (ត)**

**នាថ្ងៃទី៣១ ខែធ្នូ ឆ្នាំ២០២២ និងឆ្នាំ២០២១ និងសម្រាប់ដំណាច់ការិយបរិច្ឆេទដែលបានបញ្ជប់**

**៣៨. ការគ្រប់គ្រងហានិភ័យហិរញ្ញវត្ថុ (ត)**

**៣៨.១ ហានិភ័យឥណទាន (ត)**

**(ច) គុណភាពឥណទាននៃទ្រព្យសកម្មហិរញ្ញវត្ថុ (ត)**

*ការទទួលស្គាល់ ECL (ត)*

ខាងក្រោមនេះ គឺជាតារាងបង្ហាញពីការសង្ខេបនៃស្ថានភាពហានិភ័យឥណទាន និងរយៈពេលសម្រាប់ការគណនា ECL តាមដំណាក់កាល៖

ធនាគារ អេស៊ីលីដា ភីអិលស៊ី

ដំណាក់កាល	ចំនួនថ្ងៃផុតកំណត់ (DPD)	ការធ្វើចំណាត់ថ្នាក់របស់ធនាគារជាតិ នៃ កម្ពុជា	សូចនាករ	សូចនាករការខកខានទូទាត់សង
១	LT*: $0 \leq DPD \leq ២៩$ ST**: $0 \leq DPD \leq ១៤$	ធម្មតា	-	មិនខកខាន/ដំណើរការ
២	LT*: $៣០ \leq DPD \leq ៨៩$ ST**: $១៥ \leq DPD \leq ៣០$	ឃ្នាំមើល	បំពេញតាមលក្ខខណ្ឌ SICR	
៣	LT*: $៩០ \leq DPD \leq ១៧៩$ ST**: $៣១ \leq DPD \leq ៦០$	ក្រោមស្តង់ដារ	បំពេញតាមលក្ខខណ្ឌ NPL	ខកខាន/មិនដំណើរការ
	LT*: $១៨០ \leq DPD \leq ៣៥៩$ ST**: $៦១ \leq DPD \leq ៩០$	សង្ស័យ		
	LT*: $DPD \geq ៣៦០$ ST**: $DPD \geq ៩១$	បាត់បង់		

\*LT ហួសថ្ងៃដើររយៈពេលវែង \*\*ST ហួសថ្ងៃដើររយៈពេលខ្លី។

**ធនាគារ អេស៊ីលីដា ភីអិលស៊ី និង ក្រុមហ៊ុនបុត្រសម្ព័ន្ធ**

**កំណត់សម្គាល់លើរបាយការណ៍ហិរញ្ញវត្ថុ (ត)**

**នាថ្ងៃទី៣១ ខែធ្នូ ឆ្នាំ២០២២ និងឆ្នាំ២០២១ និងសម្រាប់ដំណាច់ការិយបរិច្ឆេទដែលបានបញ្ជប់**

**៣៨. ការគ្រប់គ្រងហានិភ័យហិរញ្ញវត្ថុ (ត)**

**៣៨.១ ហានិភ័យឥណទាន (ត)**

(ច) គុណភាពឥណទាននៃទ្រព្យសកម្មហិរញ្ញវត្ថុ (ត)

ការទទួលស្គាល់ ECL (ត)

ធនាគារ អេស៊ីលីដា ឡាវ លីមីតធីត

ដំណាច់កាល	ចំនួនថ្ងៃផុតកំណត់ (DPD)	ការធ្វើចំណាត់ថ្នាក់ របស់BOL	សូចនាករ	សូចនាករការខកខាន ទូទាត់សង
១	0 ≤ DPD ≤ ២៩	ធម្មតា	-	
២	៣០ ≤ DPD ≤ ៨៩	ឃ្នាំមើល	បំពេញតាមលក្ខខណ្ឌ SICR	មិនខកខាន/ដំណើរការ
៣	៩០ ≤ DPD ≤ ១៧៩	ក្រោមស្តង់ដារ	បំពេញតាមលក្ខខណ្ឌ NPL	ខកខាន/មិនដំណើរការ
	១៨០ ≤ DPD ≤ ៣៥៩	សង្ស័យ		
	DPD ≥ ៣៦០	បាត់បង់		

ស្ថាប័នមីក្រូហិរញ្ញវត្ថុ អេស៊ីលីដា មីយ៉ាន់ម៉ា

ដំណាច់កាល	ចំនួនថ្ងៃផុតកំណត់ (DPN)	ការធ្វើចំណាត់ថ្នាក់ របស់ នាយកដ្ឋាន គ្រប់គ្រងបទប្បញ្ញត្តិ ហិរញ្ញវត្ថុ	សូចនាករ	សូចនាករការខកខាន ទូទាត់សង
១	ទៀងទាត់	ធម្មតា	-	
២	0 ≤ DPD ≤ ២៩	ក្រោមស្តង់ដារ	បំពេញតាមលក្ខខណ្ឌ SICR	មិនខកខាន/ដំណើរការ
៣	៣០ ≤ DPD ≤ ៦០	ឃ្នាំមើល	បំពេញតាមលក្ខខណ្ឌ NPL	ខកខាន/មិនដំណើរការ
	៦១ ≤ DPD ≤ ៩០	សង្ស័យ		
	DPD ≥ ៩១	បាត់បង់		



**ធនាគារ អេស៊ីលីដា ភីអិលស៊ី និង ក្រុមហ៊ុនបុត្រសម្ព័ន្ធ**

**កំណត់សម្គាល់លើរបាយការណ៍ហិរញ្ញវត្ថុ (ត)**

**នាថ្ងៃទី៣១ ខែធ្នូ ឆ្នាំ២០២២ និងឆ្នាំ២០២១ និងសម្រាប់ដំណាច់ការិយបរិច្ឆេទដែលបានបញ្ជប់**

**៣៨. ការគ្រប់គ្រងហានិភ័យហិរញ្ញវត្ថុ (ត)**

**៣៨.១ ហានិភ័យឥណទាន (ត)**

**(ច) គុណភាពឥណទាននៃទ្រព្យសកម្មហិរញ្ញវត្ថុ (ត)**

*ការទទួលស្គាល់ ECL (ត)*

*ការធ្វើចំណាត់ថ្នាក់ឥណទានសម្រាប់ទ្រព្យសកម្មហិរញ្ញវត្ថុ*

ធនាគារបានធ្វើចំណាត់ថ្នាក់ឥណទាន និងការធ្វើសំវិធានធនជាភាគព្វកិច្ចតាមតម្រូវការរបស់ធនាគារជាតិ នៃ កម្ពុជា តាមប្រកាសលេខ ៨៧-០១៧-៣៤៤ ចុះថ្ងៃទី១ ខែធ្នូ ឆ្នាំ២០១៧ និងសភាពលេខ ៨៧ ០១៨-០០១ស រ ច ឆ ណ ចុះថ្ងៃទី១៦ ខែកុម្ភៈ ឆ្នាំ២០១៨ ស្តីពីចំណាត់ថ្នាក់ហានិភ័យឥណទាន និងសំវិធានធនលើអ៊ីមតែមិន។ ឥណទាន និងបុរេប្រទាន ទ្រព្យសកម្មហិរញ្ញវត្ថុផ្សេងៗ ត្រូវបានចាត់ថ្នាក់ជា ៥ ចំណាត់ថ្នាក់ដូចបានពិពណ៌នាខាងក្រោម៖

ចំណាត់ថ្នាក់/លក្ខណៈវិនិច្ឆ័យ	ដំណើរការសង្រ្គោះ	
	ហ្វាស៊ីលីតឺដែលមានកាលកំណត់ដំបូង លើសពីមួយឆ្នាំ	ហ្វាស៊ីលីតឺដែលមានកាលកំណត់ដំបូង ប្រតិចជាង ឬស្មើមួយឆ្នាំ
<b>១-ធម្មតា(Normal)</b> ហ្វាស៊ីលីតឺ មានការទូទាត់សងតាមកំណត់ និង មិនមានការសងរ៉័យ លើការទូទាត់សងនាពេលអនាគត។ ការទូទាត់សងត្រូវបានធ្វើឡើងទៀងទាត់ស្របតាមកិច្ចសន្យា ហើយហ្វាស៊ីលីតឺ មិនមានបង្ហាញពីសញ្ញាចុះខ្សោយទាក់ទងនឹងសមត្ថភាពទូទាត់សងអាជីវកម្មលំហូរសាច់ប្រាក់ និងស្ថានភាពហិរញ្ញវត្ថុនោះឡើយ ។	- ទៀងទាត់	- ទៀងទាត់

**ធនាគារ អេស៊ីលីដា ភីអិលស៊ី និង ក្រុមហ៊ុនបុត្រសម្ព័ន្ធ**

**កំណត់សម្គាល់លើរបាយការណ៍ហិរញ្ញវត្ថុ (ត)**

**នាថ្ងៃទី៣១ ខែធ្នូ ឆ្នាំ២០២២ និងឆ្នាំ២០២១ និងសម្រាប់ដំណាច់ការិយបរិច្ឆេទដែលបានបញ្ជប់**

**៣៨. ការគ្រប់គ្រងហានិភ័យហិរញ្ញវត្ថុ (ត)**

**៣៨.១ ហានិភ័យឥណទាន (ត)**

**(ច) គុណភាពឥណទាននៃទ្រព្យសកម្មហិរញ្ញវត្ថុ (ត)**

*ចំណាត់ថ្នាក់ឥណទានសម្រាប់ទ្រព្យសកម្មហិរញ្ញវត្ថុ*

ថ្នាក់/លក្ខណៈវិនិច្ឆ័យ	ដំណើរការសង្រ្គោះ	
	ហ្វានស៊ីលីដីដែលមាន កាលកំណត់ ដំបូង លើសពីមួយឆ្នាំ	ហ្វានស៊ីលីដីដែលមានកាលកំណត់ ដំបូង តិចជាង ឬស្មើមួយឆ្នាំ
<p><b>២- ហ្វានមើល (Special Meritor)</b></p> <p>ហ្វានស៊ីលីដីប្រភេទនេះកំពុងស្ថិតនៅក្រោមកិច្ចគាំពារ និងមិនទាន់ហួសកាលកំណត់ទូទាត់សង ប៉ុន្តែបង្ហាញពីសញ្ញាចុះខ្សោយដែលអាចជះឥទ្ធិពលដល់ការទូទាត់សងរបស់អតិថិជន នាពេលអនាគត ប្រសិនបើមិនមានវិធានការ កែតម្រូវទាន់ពេលវេលា និងការយកចិត្តទុកដាក់ឱ្យបានដិតដល់ពីធនាគារ។ សញ្ញាចុះខ្សោយនេះមានដូចជា ស្ថានភាពធ្លាក់ចុះជាបណ្តើរៗនៃ អាជីវកម្ម ឬស្ថានភាពហិរញ្ញវត្ថុរបស់អតិថិជន និងការធ្លាក់ចុះនៃស្ថានភាពសេដ្ឋកិច្ចនិងទីផ្សារ ដែលអាចប៉ះពាល់ដល់លទ្ធភាពកម្រិតចំណេញ និងសមត្ថភាពទូទាត់សងនាពេលអនាគត ឬ ការធ្លាក់ចុះតម្លៃទ្រព្យធានា។ ចំណាត់ថ្នាក់នេះ ត្រូវធ្វើឡើងដោយមានហេតុផលច្បាស់លាស់និងមិនគួរប្រើប្រាស់ជាការសម្របសម្រួលនៅពេលចាត់ថ្នាក់រវាងហ្វានស៊ីលីដីធម្មតា និង ហ្វានស៊ីលីដីក្រោមស្តង់ដារទេ ។</p>	<ul style="list-style-type: none"> <li>- ហ្វានស៊ីលីដីណា ដែលហួសកាលកំណត់សងរយៈពេលពី ៣០ថ្ងៃ រហូតដល់ ៨៩ថ្ងៃ។</li> <li>- ករណី ការទូទាត់ការប្រាក់ក្នុងរយៈពេលពី ៣០ថ្ងៃ ទៅ ៨៩ថ្ងៃ ត្រូវបញ្ជូលទៅជាប្រាក់ដើមធ្វើទុន ហិរញ្ញប្បទានឬបង្វិលទៅជា ហ្វានស៊ីលីដីថ្មី។</li> </ul>	<ul style="list-style-type: none"> <li>- ហ្វានស៊ីលីដីណា ដែលហួសកាលកំណត់សងអតិបរមារយៈពេល ៣០ ថ្ងៃ។</li> <li>- ករណី ការទូទាត់ការប្រាក់អតិបរមារយៈពេល៣០ថ្ងៃ ត្រូវបញ្ជូលទៅជាប្រាក់ដើមធ្វើហិរញ្ញប្បទាន ឬបង្វិលទៅជាហ្វានស៊ីលីដីថ្មី។</li> <li>- ឥណទានវិបារូបន៍ត្រូវបានប្រើលើសកម្រិតអនុម័តអតិបរមារយៈពេល ៣០ថ្ងៃ ឬគណនីឥណទាន វិបារូបន៍ មិនមានចលនាសាច់ប្រាក់ចេញចូល(Inactive) អតិបរមារយៈពេល៣០ថ្ងៃ ឬលំហូរសាច់ប្រាក់សុទ្ធក្នុងគណនី នោះ មិនមាន គ្រប់គ្រាន់ ដើម្បីទូទាត់ការប្រាក់ អតិបរមារយៈពេល៣០ថ្ងៃ។</li> </ul>

# ធនាគារ អេស៊ីលីដា ភីអិលស៊ី និង ក្រុមហ៊ុនបុត្រសម្ព័ន្ធ

កំណត់សម្គាល់លើរបាយការណ៍ហិរញ្ញវត្ថុ (ត)

នាថ្ងៃទី៣១ ខែធ្នូ ឆ្នាំ២០២២ និងឆ្នាំ២០២១ និងសម្រាប់ដំណាច់ការិយបរិច្ឆេទដែលបានបញ្ជប់

## ៣៨. ការគ្រប់គ្រងហានិភ័យហិរញ្ញវត្ថុ (ត)

### ៣៨.១ ហានិភ័យឥណទាន (ត)

#### (ច) គុណភាពឥណទាននៃទ្រព្យសកម្មហិរញ្ញវត្ថុ (ត)

ចំណាត់ថ្នាក់ឥណទានសម្រាប់ទ្រព្យសកម្មហិរញ្ញវត្ថុ (ត)

ថ្នាក់/លក្ខណៈវិនិច្ឆ័យ	ដំណើរការសង្រ្គោះ	
	ហ្វូស៊ីលីតធីដែលមានកាលកំណត់ដំបូង លើសពីមួយឆ្នាំ	ហ្វូស៊ីលីតធីដែលមានកាលកំណត់ដំបូង តិចជាង ឬស្មើមួយឆ្នាំ
<p><b>៣- ក្រោមស្តង់ដារ(Substandard)</b></p> <p>ហ្វូស៊ីលីតធីប្រភេទនេះបង្ហាញភាពទន់ខ្សោយគួរ ឱ្យកត់សម្គាល់ និងមិនត្រូវបានគាំពារគ្រប់គ្រាន់ ដោយស្ថានភាពអាជីវកម្ម ឬហិរញ្ញវត្ថុបច្ចុប្បន្ន និងសមត្ថភាពទូទាត់សងរបស់អតិថិជន។ ជាពិសេស ប្រភពចំណូលចម្បងមិនគ្រប់គ្រាន់សម្រាប់ទូទាត់សងបំណុលធនាគារត្រូវតែសង្កេតមើលប្រភពចំណូលបន្ទាប់បន្សំផ្សេងទៀត ដូចជាការលក់ទ្រព្យធានាជាដើមដែលជាប់ពាក់ព័ន្ធអតិថិជន។ កត្តានាំឱ្យមានការចាត់ថ្នាក់ក្រោមស្តង់ដារមានដូចជា ៖</p> <ul style="list-style-type: none"> <li>- អតិថិជនគ្មានលទ្ធភាព ក្នុងការបំពេញកាតព្វកិច្ចសងប្រាក់តាមកិច្ចសន្យា</li> <li>- ស្ថានភាពសេដ្ឋកិច្ច និងទីផ្សារមិនអំណោយផលដែលនឹងជះឥទ្ធិពលមិនល្អដល់អាជីវកម្ម និងលទ្ធភាពប្រាក់ចំណេញរបស់អតិថិជននាពេលអនាគត</li> <li>- ស្ថានភាពហិរញ្ញវត្ថុធ្លាក់ចុះ និង/ឬអតិថិជន គ្មានលទ្ធភាពក្នុងការស្វែងរកចំណូលគ្រប់គ្រាន់ ដើម្បីទូទាត់សងបំណុល</li> <li>- អតិថិជនជួបប្រទះការលំបាកក្នុងការទូទាត់ហ្វូស៊ីលីតធីផ្សេងទៀតរបស់ធនាគារ ឬរបស់គ្រឹះស្ថានផ្សេងទៀត ប្រសិនបើមានព័ត៌មានគ្រប់គ្រាន់</li> <li>- អតិថិជនល្មើសលើលក្ខខណ្ឌនៃកិច្ចសន្យាហិរញ្ញវត្ថុ។</li> </ul>	<ul style="list-style-type: none"> <li>- នៅពេលដែលហ្វូស៊ីលីតធីដែលហួសកាលកំណត់សងរយៈពេលពី ៩០ថ្ងៃ ទៅ១៧៩ថ្ងៃ។</li> <li>- នៅពេលដែល ការទូទាត់ការប្រាក់ក្នុង រយៈពេលពី ៩០ថ្ងៃ ទៅ ១៧៩ ថ្ងៃ ត្រូវបញ្ជូលទៅជាប្រាក់ដើម ធ្វើទុនហិរញ្ញប្បទាន ឬបង្វិលទៅជាហ្វូស៊ីលីតធីថ្មី។</li> </ul>	<ul style="list-style-type: none"> <li>- នៅពេលដែលហ្វូស៊ីលីតធីណាមួយហួសកាលបរិច្ឆេទសងក្នុងរយៈពេលអតិបរមា៦០ ថ្ងៃ។</li> <li>- នៅពេលការទូទាត់សងការប្រាក់រយៈពេលអតិបរមា៦០ ថ្ងៃ ត្រូវបានបញ្ជូលទៅជាប្រាក់ដើម មូលធនហិរញ្ញប្បទាន ឬបង្វិល ទៅក្នុងហ្វូស៊ីលីតធីថ្មី។</li> <li>- ក្នុងករណីនេះឥណទានវិញ្ញាបន៍ដែលលើសកំណត់ នៃទឹកប្រាក់ដែលបានអនុម័តសម្រាប់រយៈពេលអតិបរមា៦០ថ្ងៃ ឬគណនី ធន្តអសកម្មក្នុងរយៈពេលអតិបរមា៦០ ថ្ងៃ។</li> <li>- ឥណទានវិញ្ញាបន៍ ដែលមិនមានលំហូរចូលគណនីធន្តសម្រាប់រយៈពេល ៦០ ថ្ងៃត្រូវតែកែប្រែជាប្រាក់កម្ចីមានកាលកំណត់វិញ។</li> </ul>

# ធនាគារ អេស៊ីលីដា ភីអិលស៊ី និង ក្រុមហ៊ុនបុត្រសម្ព័ន្ធ

កំណត់សម្គាល់លើរបាយការណ៍ហិរញ្ញវត្ថុ (ត)

នាថ្ងៃទី៣១ ខែធ្នូ ឆ្នាំ២០២២ និងឆ្នាំ២០២១ និងសម្រាប់ដំណាច់ការិយបរិច្ឆេទដែលបានបញ្ជាក់

## ៣៨. ការគ្រប់គ្រងហានិភ័យហិរញ្ញវត្ថុ (ត)

### ៣៨.១ ហានិភ័យឥណទាន (ត)

#### (ច) គុណភាពឥណទាននៃទ្រព្យសកម្មហិរញ្ញវត្ថុ (ត)

ចំណាត់ថ្នាក់ឥណទានសម្រាប់ទ្រព្យសកម្មហិរញ្ញវត្ថុ (ត)

ថ្នាក់លក្ខណៈវិនិច្ឆ័យ	ដំណើរការសង្ស័យ	
	ហ្វានីលីដីដែលមានកាលកំណត់ដំបូង លើសពីមួយឆ្នាំ	ហ្វានីលីដីដែលមានកាលកំណត់ដំបូង តិចជាង ឬ ស្មើមួយឆ្នាំ
<p><b>៤-ជាប់សង្ស័យ(Doubtful)</b></p> <p>ហ្វានីលីដីបានធ្វើចំណាត់ប្រភេទនេះ បានបង្ហាញពីភាពទន់ខ្សោយដែលធ្ងន់ធ្ងរជាងចំណាត់ថ្នាក់ "ក្រោមស្តង់ដារ" ដោយសារមានភាពសង្ស័យខ្លាំង ឬមិនមានភាពច្បាស់លាស់ចំពោះការប្រមូលមកវិញនូវ ហ្វានីលីដីទាំងអស់ផ្នែកលើតថវិកាដាក់ស្តង់ដារ លក្ខខណ្ឌ ឬតម្លៃទ្រព្យធានា។ ការខាតបង់នាពេលអនាគតមានកម្រិតខ្ពស់ ទោះបីចំនួន ជាក់លាក់នៃការបាត់បង់មិនទាន់អាចកំណត់បានក៏ដោយ។</p>	<ul style="list-style-type: none"> <li>- នៅពេលហ្វានីលីដីដែលហួសកាលកំណត់សងរយៈពេលពី ១៨០ថ្ងៃទៅ ៣៥៩ថ្ងៃ។</li> <li>- នៅពេលការទូទាត់ការប្រាក់ក្នុងរយៈពេលពី ១៨០ថ្ងៃ ទៅ៣៥៩ថ្ងៃ ត្រូវបញ្ជូលទៅជាប្រាក់ដើម ឬបង្វិលទៅជាហ្វានីលីដីថ្មី។</li> </ul>	<ul style="list-style-type: none"> <li>- នៅពេលហ្វានីលីដី ដែលហួសកាលកំណត់សងអតិបរមារយៈពេល ៩០ថ្ងៃ។</li> <li>- នៅពេល ការទូទាត់ការប្រាក់អតិបរមារយៈពេល ៩០ ថ្ងៃ ត្រូវបញ្ជូលទៅជាប្រាក់ដើម ឬបង្វិលទៅជាហ្វានីលីដីថ្មី។</li> <li>- ក្នុងករណីឥណទានវិបារប័នត្រូវបានប្រើលើសកម្រិតអនុម័តអតិបរមារយៈពេល ៩០ថ្ងៃ ឬគណនីឥណទានវិបារប័នមិនមានចលនាសាច់ប្រាក់ចេញចូល (inactive) អតិបរមារយៈពេល ៩០ ថ្ងៃ។</li> </ul>
<p><b>៥-បាត់បង់(Loss)</b></p> <p>ហ្វានីលីដីប្រភេទនេះ ត្រូវចាត់ថ្នាក់ជាហ្វានីលីដី "បាត់បង់" នៅពេលធនាគារមិនអាចប្រមូលមកវិញបាន ហើយធនាគារគ្មាន ឬមានមធ្យោបាយតិចតួច ក្នុងការប្រមូលមកវិញនូវសមតុល្យហ្វានីលីដីនៅសល់ពីអតិថិជន។</p>	<ul style="list-style-type: none"> <li>- នៅពេលហ្វានីលីដីណាមួយ ដែលហួសកាលកំណត់សងចំនួន ៣៦០ថ្ងៃ ឬលើសពីនេះ។</li> <li>- នៅពេលការទូទាត់ការប្រាក់ក្នុងរយៈពេលពី ៣៦០ថ្ងៃ ឬច្រើនជាងត្រូវបញ្ជូលទៅជាប្រាក់ដើមឬបង្វិលទៅជាហ្វានីលីដីថ្មី។</li> </ul>	<ul style="list-style-type: none"> <li>- នៅពេលហ្វានីលីដីដែលហួសកាលកំណត់សងអតិបរមារយៈពេល ១៨០ថ្ងៃ។</li> <li>- នៅពេលការទូទាត់ការប្រាក់ អតិបរមារយៈពេល ១៨០ ថ្ងៃ ត្រូវបញ្ជូលទៅជាប្រាក់ដើម ឬបង្វិលទៅជាហ្វានីលីដីថ្មី។</li> <li>- ក្នុងករណីឥណទានវិបារប័ន ត្រូវបានប្រើលើសកម្រិតអនុម័ត អតិបរមារយៈពេល ១៨០ថ្ងៃ ឬគណនីឥណទានវិបារប័នមិនមានចលនាសាច់ប្រាក់ចេញចូល (inactive) អតិបរមារយៈពេល ១៨០ថ្ងៃ។</li> </ul>

**ធនាគារ អេស៊ីលីដា ភីអិលស៊ី និង ក្រុមហ៊ុនបុត្រសម្ព័ន្ធ**

**កំណត់សម្គាល់លើរបាយការណ៍ហិរញ្ញវត្ថុ (ត)**

**នាថ្ងៃទី៣១ ខែធ្នូ ឆ្នាំ២០២២ និងឆ្នាំ២០២១ និងសម្រាប់ដំណាច់ការិយបរិច្ឆេទដែលបានបញ្ចប់**

**៣៨. ការគ្រប់គ្រងហានិភ័យហិរញ្ញវត្ថុ (ត)**

**៣៨.១ ហានិភ័យឥណទាន (ត)**

**(ច) គុណភាពឥណទាននៃទ្រព្យសកម្មហិរញ្ញវត្ថុ (ត)**

*ចំណាត់ថ្នាក់ឥណទានសម្រាប់ទ្រព្យសកម្មហិរញ្ញវត្ថុ (ត)*

ចំពោះហ្វានស៊ីលីដី ដែលមានការទូទាត់សង ប្រចាំត្រីមាស ប្រចាំឆមាស ឬយូរជាងនេះហើយអតិថិជនខកខានក្នុងការទូទាត់សង បានចាត់ថ្នាក់ហ្វានស៊ីលីដីនោះ “ក្រោមស្តង់ដារ” ឬចាត់ថ្នាក់អន់ជាងនេះ អាស្រ័យលើស្ថានភាពរបស់អ្នកខ្ចីលើកលែងតែអាចបញ្ជាក់ថា ហ្វានស៊ីលីដីមិនមានសញ្ញាទន់ខ្សោយ។ គោលបំណងនៃតារាងខាងលើ ការខកខានទូទាត់សងនឹងត្រូវពិចារណា គិតចាប់ពី ០៥ ថ្ងៃធ្វើការ បន្ទាប់ពីកាលបរិច្ឆេទទូទាត់សង។ ចំណាត់ថ្នាក់ហ្វានស៊ីលីដី “ក្រោមស្តង់ដារ” នឹងត្រូវបានអនុញ្ញាតក្នុងករណីតែអតិថិជនអាចបង្ហាញច្បាស់លាស់ថា ការខកខានសងនេះ គ្រាន់តែជាការយឺតយ៉ាវបណ្តោះ អាសន្ន។

ហ្វានស៊ីលីដីដែលត្រូវបានចាត់ថ្នាក់ “ក្រោមស្តង់ដារ” “សង្ស័យ” ឬ “បាត់បង់” នឹងត្រូវចាត់ថ្នាក់ជា ហ្វានស៊ីលីដី “មិនដំណើរការ” (Non-performing Facilities)។ ចំណែកហ្វានស៊ីលីដី “ធម្មតា” និង “ឃ្នាំមើល” នឹងត្រូវចាត់ថ្នាក់ជា “ហ្វានស៊ីលីដីដំណើរការ” (Performing Facilities)។

តារាងខាងក្រោមបង្ហាញពីតិរិយាតិរិយាអំពីគុណភាពឥណទាននៃទ្រព្យសកម្មហិរញ្ញវត្ថុ ដែលត្រូវបានវាស់វែងដោយប្រើប្រាស់វិធីសាស្ត្ររំលស់។ លើកលែងតែមានការចង្អុលបង្ហាញជាពិសេសចំពោះទ្រព្យសកម្មហិរញ្ញវត្ថុចំនួនទឹកប្រាក់នៅក្នុងតារាងនេះបង្ហាញពីតម្លៃយោងដុលសរុប។ សម្រាប់កិច្ចសន្យាផ្តល់ឥណទាន និងកិច្ចសន្យាធានាហិរញ្ញវត្ថុចំនួនទឹកប្រាក់នៅក្នុងតារាងតំណាងឱ្យចំនួនទឹកប្រាក់ដែលបានសន្យា ឬធានារៀងៗខ្លួន។

# ធនាគារ អេស៊ីប៊ីដា ភីអិលស៊ី និង ក្រុមហ៊ុនបុត្រសម្ព័ន្ធ

## កំណត់សម្គាល់លើរបាយការណ៍ហិរញ្ញវត្ថុ (ត)

នាថ្ងៃទី៣១ ខែធ្នូ ឆ្នាំ២០២២ និងឆ្នាំ២០២១ និងសម្រាប់ដំណាច់ការិយបរិច្ឆេទដែលបានបញ្ជប់

### ៣៨. ការគ្រប់គ្រងហានិភ័យហិរញ្ញវត្ថុ (ត)

#### ៣៨.១ ហានិភ័យឥណទាន (ត)

#### (ច) គុណភាពឥណទាននៃទ្រព្យសកម្មហិរញ្ញវត្ថុ (ត)

ចំណាត់ថ្នាក់ឥណទានសម្រាប់ទ្រព្យសកម្មហិរញ្ញវត្ថុ (ត)

ឥណទាន និងបុរេប្រទានតាមផ្ទៃដើមបាត់រលស់	២០២២			២០២១	
	ដំណាក់កាលទី ១ ECL ១២ខែ	ដំណាក់កាលទី ២ ឥណទានដែលមិន មានអ៊ីម៉ែត្រមិន ECL មួយអាយុកាល	ដំណាក់កាលទី ៣ ឥណទានដែលមាន អ៊ីម៉ែត្រមិន ECL មួយ អាយុកាល	សរុប	សរុប
	ដុល្លារអាមេរិក	ដុល្លារអាមេរិក	ដុល្លារអាមេរិក	ដុល្លារអាមេរិក	ដុល្លារអាមេរិក
<b>សម្ព័ន្ធធនាគារ</b>					
ធម្មតា	៦.១៧២.៥៧០.៩៤៥	-	-	៦.១៧២.៥៧០.៩៤៥	៥.២៧៥.០៣៥.៤៦៤
ប្តូរមើល	-	៦២.៦០១.៣៧៩	-	៦២.៦០១.៣៧៩	២៧.២៦១.០៦០
ក្រោមស្តង់ដារ	-	-	៣៦.៨៧៦.០៩៥	៣៦.៨៧៦.០៩៥	៣២.៤០១.៧៣៤
សង្ស័យ	-	-	៣៣.៦១០.៦៩១	៣៣.៦១០.៦៩១	៣៦.៣៤៤.២០៧
បាត់បង់	-	-	១១៥.៩៨៩.៦៤៥	១១៥.៩៨៩.៦៤៥	៥៧.៥៣២.១១២
	៦.១៧២.៥៧០.៩៤៥	៦២.៦០១.៣៧៩	១៨៦.៤៧៦.៨៣១	៦.៤២១.៦៤៨.៧៥៥	៥.៤២៨.៥៧៤.៥៧៧
សំវិធានធនលើ ECL	(២០.៤៧២.៧៦៥)	(៣.៩៨០.៧១១)	(១៧.៧៨៩.១៨៦)	(៤២.២៤២.៦៦២)	(៣៤.៦២១.០៧៤)
តម្លៃយោង	៦.១៥២.០៩៨.១៨០	៥៨.៦២០.៦៦៨	១៦៨.៦៨៧.៦៤៥	៦.៣៧៩.៤០៦.០៩៣	៥.៣៩៣.៩៥៣.៥០៣
<i>សមមូលនឹងពាន់រៀល</i> <i>(កំណត់សម្គាល់ ៥)</i>	២៥.៣២៨.១៨៨.២០៧	២៤១.៣៤១.២៩០	៦៩៤.៤៨៥.៣៨៨	២៦.២៦៤.០១៤.៨៨៥	២១.៩៧៤.៩៦៦.៥៧១
<b>ធនាគារ</b>					
ធម្មតា	៦.០២៧.៨១៤.១២០	-	-	៦.០២៧.៨១៤.១២០	៥.១០៦.៨៦៤.៦៥៧
ប្តូរមើល	-	៦១.៨៧៦.៥៧៣	-	៦១.៨៧៦.៥៧៣	២៤.៨៣៣.៤៧៨
ក្រោមស្តង់ដារ	-	-	៣៦.២៧០.៧៥៦	៣៦.២៧០.៧៥៦	៣១.២០១.៧៦៨
សង្ស័យ	-	-	៣២.៥២៥.០៥៣	៣២.៥២៥.០៥៣	៣៤.៥៦៧.៤៩៧
បាត់បង់	-	-	១១៥.៩៨៩.៩៥១	១១៥.៩៨៩.៩៥១	៥៧.១៨០.០២៥
	៦.០២៧.៨១៤.១២០	៦១.៨៧៦.៥៧៣	១៨៤.៧៧៥.៧៦០	៦.២៧០.៤០៥.៤៥៣	៥.២៥៤.៦៤៧.៤២៥
សំវិធានធនលើ ECL	(៦.៨៦១.៣៦៣)	(៣.៨៣២.២៧៤)	(១៧.៤៦៣.៣៣១)	(២៥.១៥៦.៩៦៨)	(២២.៥៨៨.៥០៥)
តម្លៃយោង	៦.០២០.៩៥២.៧៥៧	៥៨.០៤៤.២៩៩	១៦៧.៣១២.៤២៩	៦.២៤៥.២៤៨.៤៨៥	៥.២៣២.០៥៨.៩២០
<i>សមមូលនឹងពាន់រៀល</i> <i>(កំណត់សម្គាល់ ៥)</i>	២៤.៧៨៨.២៦២.៥០១	២៣៨.៩៦៨.៣៧៩	៦៨៨.៦៦០.៥៩០	២៥.៧១៥.៨១៦.៨៧០	២១.៣១៥.៤០៨.០៤០

**ធនាគារ អេស៊ីប៊ីជា ភីអិលស៊ី និង ក្រុមហ៊ុនបុត្រសម្ព័ន្ធ**

**កំណត់សម្គាល់លើរបាយការណ៍ហិរញ្ញវត្ថុ (ត)**

**នាថ្ងៃទី៣១ ខែធ្នូ ឆ្នាំ២០២២ និងឆ្នាំ២០២១ និងសម្រាប់ដំណាច់ការិយបរិច្ឆេទដែលបានបញ្ចប់**

**៣៨. ការគ្រប់គ្រងហានិភ័យហិរញ្ញវត្ថុ (ត)**

**៣៨.១ ហានិភ័យឥណទាន (ត)**

**(ច) គុណភាពឥណទាននៃទ្រព្យសកម្មហិរញ្ញវត្ថុ (ត)**

*ចំណាត់ថ្នាក់ឥណទានសម្រាប់ទ្រព្យសកម្មហិរញ្ញវត្ថុ (ត)*

ការវិនិយោគហិរញ្ញវត្ថុតាមផ្ទៃដើមបានរំលស់	២០២២			២០២១	
	ដំណាក់កាលទី១ ECL១២ខែ	ដំណាក់កាលទី ២ ឥណទានដែលមិន មានអ៊ុយកែមិន ECL មួយអាយុកាល	ដំណាក់កាលទី ៣ ឥណទានដែលមាន អ៊ុយកែមិន ECLមួយ អាយុកាល	សរុប	សរុប
	ដុល្លារអាមេរិក	ដុល្លារអាមេរិក	ដុល្លារអាមេរិក	ដុល្លារអាមេរិក	ដុល្លារអាមេរិក
<b>សម្ព័ន្ធធនាគារ</b>					
ធម្មតា	៥៥៦.៤៦៤.០៦៧	-	-	៥៥៦.៤៦៤.០៦៧	៨០០.៨៩៤.៧២២
ឃ្នាំ មើល	-	-	-	-	-
ក្រោមស្តង់ដារ	-	-	-	-	-
សង្ស័យ	-	-	-	-	-
បាត់បង់	-	-	-	-	-
តម្លៃយោងដុលសរុប	៥៥៦.៤៦៤.០៦៧	-	-	៥៥៦.៤៦៤.០៦៧	៨០០.៨៩៤.៧២២
សំវិធានធនលើ ECL	(៦១៦.២០៥)	-	-	(៦១៦.២០៥)	-
តម្លៃយោង-តម្លៃសមស្រប	៥៥៥.៨៤៧.៨៦២	-	-	៥៥៥.៨៤៧.៨៦២	៨០០.៨៩៤.៧២២
<i>សមមូលនឹងពាន់រៀល</i>					
<i>(កំណត់សម្គាល់ ៥)</i>	២.២៨៨.៤២៥.៦៤៨	-	-	២.២៨៨.៤២៥.៦៤៨	៣.២៦២.៨៤៥.០៩៨
<b>ធនាគារ</b>					
ធម្មតា	៥៥៦.៤៦៤.០៦៧	-	-	៥៥៦.៤៦៤.០៦៧	៨០០.៨៩៤.៧២២
ឃ្នាំ មើល	-	-	-	-	-
ក្រោមស្តង់ដារ	-	-	-	-	-
សង្ស័យ	-	-	-	-	-
បាត់បង់	-	-	-	-	-
តម្លៃយោងដុលសរុប	៥៥៦.៤៦៤.០៦៧	-	-	៥៥៦.៤៦៤.០៦៧	៨០០.៨៩៤.៧២២
សំវិធានធនលើ ECL	(៦១៦.២០៥)	-	-	(៦១៦.២០៥)	-
តម្លៃយោង-តម្លៃសមស្រប	៥៥៥.៨៤៧.៨៦២	-	-	៥៥៥.៨៤៧.៨៦២	៨០០.៨៩៤.៧២២
<i>សមមូលនឹងពាន់រៀល</i>					
<i>(កំណត់សម្គាល់ ៥)</i>	២.២៨៨.៤២៥.៦៤៨	-	-	២.២៨៨.៤២៥.៦៤៨	៣.២៦២.៨៤៥.០៩៨

**ធនាគារ អេស៊ីប៊ីជា ភីអិលស៊ី និង ក្រុមហ៊ុនបុត្រសម្ព័ន្ធ**

**កំណត់សម្គាល់លើរបាយការណ៍ហិរញ្ញវត្ថុ (ត)**

**នាថ្ងៃទី៣១ ខែធ្នូ ឆ្នាំ២០២២ និងឆ្នាំ២០២១ និងសម្រាប់ដំណាច់ការិយបរិច្ឆេទដែលបានបញ្ចប់**

**៣៨. ការគ្រប់គ្រងហានិភ័យហិរញ្ញវត្ថុ (ត)**

**៣៨.១ ហានិភ័យឥណទាន (ត)**

**(ច) គុណភាពឥណទាននៃទ្រព្យសកម្មហិរញ្ញវត្ថុ (ត)**

*ចំណាត់ថ្នាក់ឥណទានសម្រាប់ទ្រព្យសកម្មហិរញ្ញវត្ថុ (ត)*

សាច់ប្រាក់ក្នុងដៃនិងប្រាក់បញ្ញើ នៅធនាគារផ្សេងៗសុទ្ធ	២០២២			២០២១	
	ដំណាក់កាលទី ១ ECL ១២ខែ	ដំណាក់កាលទី ២ ឥណទានដែលមិន មានអ៊ីមភោមិន ECL មួយអាយុកាល	ដំណាក់កាលទី ៣ ឥណទានដែលមាន អ៊ីមភោមិន ECL មួយ អាយុកាល	សរុប	សរុប
	ដុល្លារអាមេរិក	ដុល្លារអាមេរិក	ដុល្លារអាមេរិក	ដុល្លារអាមេរិក	ដុល្លារអាមេរិក
<b>សម្ព័ន្ធធនាគារ</b>					
ធម្មតា	១.៣៤៣.៩៣៧.៤៨៤	-	-	១.៣៤៣.៩៣៧.៤៨៤	១.០២៧.៩៧១.៦១០
ឃ្នាំមើល	-	-	-	-	-
ក្រោមស្តង់ដារ	-	-	-	-	-
សង្ស័យ	-	-	-	-	-
បាត់បង់	-	-	-	-	-
	១.៣៤៣.៩៣៧.៤៨៤	-	-	១.៣៤៣.៩៣៧.៤៨៤	១.០២៧.៩៧១.៦១០
សំវិធានធនលើ ECL	(៣០៨.២៦៨)	-	-	(៣០៨.២៦៨)	(៤៧៩.១៦៣)
តម្លៃយោង	១.៣៤៣.៦២៩.២១៦	-	-	១.៣៤៣.៦២៩.២១៦	១.០២៧.៤៩២.៤៤៧
<i>សមមូលនឹងពាន់រៀល (កំណត់សម្គាល់ ៥)</i>	៥.៥៣១.៧២១.៤៨២	-	-	៥.៥៣១.៧២១.៤៨២	៤.១៨៦.០០៤.២២៩
<b>ធនាគារ</b>					
ធម្មតា	១.៣១៥.២៨៥.១៥៣	-	-	១.៣១៥.២៨៥.១៥៣	៩៨៣.១១៣.១៨២
ឃ្នាំមើល	-	-	-	-	-
ក្រោមស្តង់ដារ	-	-	-	-	-
សង្ស័យ	-	-	-	-	-
បាត់បង់	-	-	-	-	-
	១.៣១៥.២៨៥.១៥៣	-	-	១.៣១៥.២៨៥.១៥៣	៩៨៣.១១៣.១៨២
សំវិធានធនលើ ECL	(២២៣.២៤៥)	-	-	(២២៣.២៤៥)	(២២០.២៨២)
តម្លៃយោង	១.៣១៥.០៦១.៩០៨	-	-	១.៣១៥.០៦១.៩០៨	៩៨២.៨៩២.៩០០
<i>សមមូលនឹងពាន់រៀល (កំណត់សម្គាល់ ៥)</i>	៥.៤១៤.១០៩.៨៧៥	-	-	៥.៤១៤.១០៩.៨៧៥	៤.០០៤.៣០៥.៦៧៥



**ធនាគារ អេស៊ីលីដា ភីអិលស៊ី និង ក្រុមហ៊ុនបុត្រសម្ព័ន្ធ**

**កំណត់សម្គាល់លើរបាយការណ៍ហិរញ្ញវត្ថុ (ត)**

**នាថ្ងៃទី៣១ ខែធ្នូ ឆ្នាំ២០២២ និងឆ្នាំ២០២១ និងសម្រាប់ដំណាច់ការិយបរិច្ឆេទដែលបានបញ្ជប់**

**៣៨. ការគ្រប់គ្រងហានិភ័យហិរញ្ញវត្ថុ (ត)**

**៣៨.១ ហានិភ័យឥណទាន (ត)**

**(ច) គុណភាពឥណទាននៃទ្រព្យសកម្មហិរញ្ញវត្ថុ (ត)**

*ចំណាត់ថ្នាក់ឥណទានសម្រាប់ទ្រព្យសកម្មហិរញ្ញវត្ថុ (ត)*

ប្រាក់បញ្ញើតាមច្បាប់	២០២២			២០២១	
	ដំណាក់កាលទី ១ ECL១២ខែ	ដំណាក់កាលទី ២ ឥណទានដែលមិន មានអ៊ីមតែមិន ECLមួយអាយុ កាល	ដំណាក់កាលទី ៣ ឥណទានដែលមាន អ៊ីមតែមិន ECLមួយ អាយុកាល	សរុប	សរុប
	ដុល្លារអាមេរិក	ដុល្លារអាមេរិក	ដុល្លារអាមេរិក	ដុល្លារអាមេរិក	ដុល្លារអាមេរិក
<b>សម្ព័ន្ធធនាគារ</b>					
ធម្មតា	៤៨២.៣៣០.៩៩៣	-	-	៤៨២.៣៣០.៩៩៣	៤១៥.៤៥៦.៩៦០
ឃ្នាំមើល	-	-	-	-	-
ក្រោមស្តង់ដារ	-	-	-	-	-
សង្ស័យ	-	-	-	-	-
បាត់បង់	-	-	-	-	-
	<u>៤៨២.៣៣០.៩៩៣</u>	<u>-</u>	<u>-</u>	<u>៤៨២.៣៣០.៩៩៣</u>	<u>៤១៥.៤៥៦.៩៦០</u>
សំវិធានធនលើ ECL	-	-	-	-	-
តម្លៃយោង	<u>៤៨២.៣៣០.៩៩៣</u>	<u>-</u>	<u>-</u>	<u>៤៨២.៣៣០.៩៩៣</u>	<u>៤១៥.៤៥៦.៩៦០</u>
<i>សមមូលនឹងពាន់រៀល</i> <i>(កំណត់សម្គាល់ ៥)</i>	<u>១.៩៨៥.៧៥៦.៦៩៨</u>	<u>-</u>	<u>-</u>	<u>១.៩៨៥.៧៥៦.៦៩៨</u>	<u>១.៦៩២.៥៧១.៦៥៥</u>
<b>ធនាគារ</b>					
ធម្មតា	៤៧៩.៥៥៦.០៧៦	-	-	៤៧៩.៥៥៦.០៧៦	៤១២.៩៨៦.៤៥៤
ឃ្នាំមើល	-	-	-	-	-
ក្រោមស្តង់ដារ	-	-	-	-	-
សង្ស័យ	-	-	-	-	-
បាត់បង់	-	-	-	-	-
	<u>៤៧៩.៥៥៦.០៧៦</u>	<u>-</u>	<u>-</u>	<u>៤៧៩.៥៥៦.០៧៦</u>	<u>៤១២.៩៨៦.៤៥៤</u>
សំវិធានធនលើ ECL	-	-	-	-	-
តម្លៃយោង	<u>៤៧៩.៥៥៦.០៧៦</u>	<u>-</u>	<u>-</u>	<u>៤៧៩.៥៥៦.០៧៦</u>	<u>៤១២.៩៨៦.៤៥៤</u>
<i>សមមូលនឹងពាន់រៀល</i> <i>(កំណត់សម្គាល់ ៥)</i>	<u>១.៩៧៤.៣៣២.៣៦៥</u>	<u>-</u>	<u>-</u>	<u>១.៩៧៤.៣៣២.៣៦៥</u>	<u>១.៦៨២.៥០៦.៨១៤</u>

# ធនាគារ អេស៊ីប៊ីជា ភីអិលស៊ី និង ក្រុមហ៊ុនបុត្រសម្ព័ន្ធ

កំណត់សម្គាល់លើរបាយការណ៍ហិរញ្ញវត្ថុ (ត)

នាថ្ងៃទី៣១ ខែធ្នូ ឆ្នាំ២០២២ និងឆ្នាំ២០២១ និងសម្រាប់ដំណាច់ការិយបរិច្ឆេទដែលបានបញ្ជប់

## ៣៨. ការគ្រប់គ្រងហានិភ័យហិរញ្ញវត្ថុ (ត)

### ៣៨.១ ហានិភ័យឥណទាន (ត)

#### (ច) គុណភាពឥណទាននៃទ្រព្យសកម្មហិរញ្ញវត្ថុ (ត)

ចំណាត់ថ្នាក់ឥណទានសម្រាប់ទ្រព្យសកម្មហិរញ្ញវត្ថុ (ត)

ទ្រព្យសកម្មផ្សេងៗ	២០២២			២០២១	
	ដំណាក់កាលទី ១ ECL ១២ខែ	ដំណាក់កាលទី ២ ឥណទានដែលមិនមាន អ៊ីមភាមិន ECL មួយ អាយុកាល	ដំណាក់កាលទី ៣ ឥណទានដែលមាន អ៊ីមភាមិន ECL មួយ អាយុកាល	សរុប	សរុប
	ដុល្លារអាមេរិក	ដុល្លារអាមេរិក	ដុល្លារអាមេរិក	ដុល្លារអាមេរិក	ដុល្លារអាមេរិក
<b>សម្ព័ន្ធធនាគារ</b>					
ធម្មតា	៤៤.៨២៩.៥៦២	-	-	៤៤.៨២៩.៥៦២	៧.៧២៨.៤២៧
ឃ្លាំមើល	-	-	-	-	-
ក្រោមស្តង់ដារ	-	-	-	-	-
សង្ស័យ	-	-	-	-	-
បាត់បង់	-	-	-	-	-
	៤៤.៨២៩.៥៦២	-	-	៤៤.៨២៩.៥៦២	៧.៧២៨.៤២៧
សំវិធានធនលើ ECL (៥១.៥៩៧)		-	-	(៥១.៥៩៧)	(៧.៨៨៩)
តម្លៃយោង	៤៤.៧៧៧.៩៦៥	-	-	៤៤.៧៧៧.៩៦៥	៧.៧២០.៥៣៨
<i>សមមូលនឹងពាន់រៀល</i> <i>(កំណត់សម្គាល់ ៥)</i>	១៨៤.៣៥០.៨៨២	-	-	១៨៤.៣៥០.៨៨២	៣១.៥៥៣.៤៧២
<b>ធនាគារ</b>					
ធម្មតា	៤៤.៧៦១.៧១៧	-	-	៤៤.៧៦១.៧១៧	៦.៨០៧.៤១៨
ឃ្លាំមើល	-	-	-	-	-
ក្រោមស្តង់ដារ	-	-	-	-	-
សង្ស័យ	-	-	-	-	-
បាត់បង់	-	-	-	-	-
	៤៤.៧៦១.៧១៧	-	-	៤៤.៧៦១.៧១៧	៦.៨០៧.៤១៨
សំវិធានធនលើ ECL (៣៦.៩០២)		-	-	(៣៦.៩០២)	(៥.៤៣០)
តម្លៃយោង	៤៤.៧២៤.៨១៥	-	-	៤៤.៧២៤.៨១៥	៦.៨០១.៩៨៨
<i>សមមូលនឹងពាន់រៀល</i> <i>(កំណត់សម្គាល់ ៥)</i>	១៨៤.១៣២.០៦៣	-	-	១៨៤.១៣២.០៦៣	២៧.៧១១.២៩៩

**ធនាគារ អេស៊ីប៊ីជា ភីអិលស៊ី និង ក្រុមហ៊ុនបុត្រសម្ព័ន្ធ**

**កំណត់សម្គាល់លើរបាយការណ៍ហិរញ្ញវត្ថុ (ត)**

**នាថ្ងៃទី៣១ ខែធ្នូ ឆ្នាំ២០២២ និងឆ្នាំ២០២១ និងសម្រាប់ដំណាច់ការិយបរិច្ឆេទដែលបានបញ្ជប់**

**៣៨. ការគ្រប់គ្រងហានិភ័យហិរញ្ញវត្ថុ (ត)**

**៣៨.១ ហានិភ័យឥណទាន (ត)**

**(ច) គុណភាពឥណទាននៃទ្រព្យសកម្មហិរញ្ញវត្ថុ (ត)**

*ចំណាត់ថ្នាក់ឥណទានសម្រាប់ទ្រព្យសកម្មហិរញ្ញវត្ថុ (ត)*

កិច្ចសន្យាធានាហិរញ្ញវត្ថុ	២០២២			២០២១	
	ដំណាក់កាលទី ១ ECL ១២ខែ	ដំណាក់កាលទី ២ ឥណទានដែលមិន មានអ៊ីមភាមិន ECL មួយអាយុកាល	ដំណាក់កាលទី ៣ ឥណទានដែលមាន អ៊ីមភាមិន ECL មួយ អាយុកាល	សរុប	សរុប
	ដុល្លារអាមេរិក	ដុល្លារអាមេរិក	ដុល្លារអាមេរិក	ដុល្លារអាមេរិក	ដុល្លារអាមេរិក
<b>សម្ព័ន្ធធនាគារ</b>					
ធម្មតា	៦២.៨៧៣.៣២៩	-	-	៦២.៨៧៣.៣២៩	៤៩.២៧១.៤១១
ឃ្នាំមើល	-	-	-	-	-
ក្រោមស្តង់ដារ	-	-	-	-	-
សង្ស័យ	-	-	-	-	-
បាត់បង់	-	-	-	-	-
	៦២.៨៧៣.៣២៩	-	-	៦២.៨៧៣.៣២៩	៤៩.២៧១.៤១១
សំវិធានធនលើ ECL (១២.៦២៩)	(១២.៦២៩)	-	-	(១២.៦២៩)	(១៥.៣២៤)
តម្លៃយោង- តម្លៃសមស្រប	៦២.៨៦០.៧០០	-	-	៦២.៨៦០.៧០០	៤៩.២៥៦.០៨៧
<i>សមមូលនឹងពាន់រៀល (កំណត់សម្គាល់ ៥)</i>	២៥៨.៧៩៧.៥០២	-	-	២៥៨.៧៩៧.៥០២	២០០.៦៦៩.២៩៨
<b>ធនាគារ</b>					
ធម្មតា	៧៥.៧៤១.៩៨៤	-	-	៧៥.៧៤១.៩៨៤	៥៧.៥១៧.៦៨០
ឃ្នាំមើល	-	-	-	-	-
ក្រោមស្តង់ដារ	-	-	-	-	-
សង្ស័យ	-	-	-	-	-
បាត់បង់	-	-	-	-	-
	៧៥.៧៤១.៩៨៤	-	-	៧៥.៧៤១.៩៨៤	៥៧.៥១៧.៦៨០
សំវិធានធនលើ ECL (៧៧.៨១៥)	(៧៧.៨១៥)	-	-	(៧៧.៨១៥)	(១៤៤.៦២៥)
តម្លៃយោង- តម្លៃសមស្រប	៧៥.៦៦៤.១៦៩	-	-	៧៥.៦៦៤.១៦៩	៥៧.៣៧៣.០៥៥
<i>សមមូលនឹងពាន់រៀល (កំណត់សម្គាល់ ៥)</i>	៣១១.៥០៩.៣៨៤	-	-	៣១១.៥០៩.៣៨៤	២៣៣.៧៣៧.៨២៦

# ធនាគារ អេស៊ីលីដា ភីអិលស៊ី និង ក្រុមហ៊ុនបុត្រសម្ព័ន្ធ

កំណត់សម្គាល់លើរបាយការណ៍ហិរញ្ញវត្ថុ (ត)

នាថ្ងៃទី៣១ ខែធ្នូ ឆ្នាំ២០២២ និងឆ្នាំ២០២១ និងសម្រាប់ដំណាច់ការិយបរិច្ឆេទដែលបានបញ្ជប់

## ៣៨. ការគ្រប់គ្រងហានិភ័យហិរញ្ញវត្ថុ (ត)

### ៣៨.១ ហានិភ័យឥណទាន (ត)

#### (ឆ) ចំនួនទឹកប្រាក់ដែលកើតឡើងពី ECL

ការកើនឡើងហានិភ័យឥណទានជាសារវន្ត

សម្ព័ន្ធធនាគារ និងធនាគារពិចារណាថា ការកើនឡើងជាសារវន្តនៃហានិភ័យឥណទាន កើតឡើងមិនលើសពីពេលដែលឥណទានបានខកខានសង ចាប់ពី៣០ថ្ងៃ ឬច្រើនជាងសម្រាប់ ហ្វាស៊ីលីធីរយៈពេលវែង ឬចាប់ពី១៥ថ្ងៃ ឬច្រើនជាង សម្រាប់ហ្វាស៊ីលីធីរយៈពេលខ្លី។ ថ្ងៃដែលហួសកំណត់សងត្រូវបានកំណត់ដោយការរាប់ចំនួនថ្ងៃចាប់តាំងពីថ្ងៃផុតកំណត់ដំបូងដែលទាក់ទងនឹងការទូទាត់ប្រាក់ពេញលេញមិនត្រូវបានទទួល។ កាលបរិច្ឆេទកំណត់ ត្រូវបានកំណត់សងដោយមិនគិតពីរយៈពេលអនុគ្រោះណាមួយដែលអាចមានសម្រាប់អ្នកខ្ចី។

ប្រសិនបើមានភស្តុតាងបង្ហាញថា មិនមានការកើនឡើងជាសារវន្តនៃហានិភ័យឥណទាន ទាក់ទងនឹងការទទួលស្គាល់ដំបូងទេនោះ ការធ្វើសំវិធានធន លើការខាតបង់លើឧបករណ៍ហិរញ្ញវត្ថុមួយនឹងត្រូវវាស់វែងជា ECL រយៈពេល ១២ ខែ។ សូចនាករ មួយចំនួននៃការកើនឡើងនៃហានិភ័យឥណទានដូចជាការខកខានសង អាចជាការចង្អុលបង្ហាញពីការកើនឡើងហានិភ័យនៃការខកខានសង ដែលនៅតែបន្តកើតមានជាបន្តបន្ទាប់។ ក្នុងករណីទាំងនេះ ធនាគារកំណត់រយៈពេលសាកល្បងក្នុងអំឡុងពេលដែលទ្រព្យសកម្មហិរញ្ញវត្ថុ ត្រូវបានទាមទារដើម្បីបង្ហាញអាកប្បកិរិយាល្អអ្នកខ្ចីដើម្បីផ្តល់ភស្តុតាងថា ហានិភ័យឥណទានរបស់ខ្លួនបានធ្លាក់ចុះ។ នៅពេលលក្ខខណ្ឌប្រាក់កម្ចីដែលមានចែងក្នុងកិច្ចសន្យា ត្រូវបានកែប្រែភស្តុតាងដែលបញ្ជាក់ពីលក្ខណៈវិនិច្ឆ័យសម្រាប់ការទទួលស្គាល់ ECL មួយអាយុកាល លែងត្រូវបានរាប់បញ្ចូលនូវប្រវត្តិនៃសងប្រាក់ធៀបនឹងលក្ខខណ្ឌកិច្ចសន្យាដែលបានកែប្រែ។

សម្ព័ន្ធធនាគារ និងធនាគារ ត្រួតពិនិត្យប្រសិទ្ធភាពនៃលក្ខណៈវិនិច្ឆ័យ ដែលត្រូវបានប្រើដើម្បីកំណត់ពីការកើនឡើងជាសារវន្តនៃហានិភ័យឥណទានដោយធ្វើការត្រួតពិនិត្យជាប្រចាំដើម្បីបញ្ជាក់ថា៖

- លក្ខណៈវិនិច្ឆ័យ អាចកំណត់ពីការកើនឡើងជាសារវន្តនៃហានិភ័យឥណទាន មុនឥណទាននេះមានការខកខានសង
- លក្ខណៈវិនិច្ឆ័យ ដែលមិនស្របនឹងការកំណត់ ពេលដែលឥណទានបានហួសកាលកំណត់សង
- ហ្វាស៊ីលីធី មិនត្រូវបានផ្ទេរដោយផ្ទាល់ពី ECL រយៈពេល ១២ខែទៅជាហ្វាស៊ីលីធីអ៊ីមតែរមិន និង
- មិនមានការប្រែប្រួលជាសារវន្ត ចំពោះសំវិធានធនលើការបាត់បង់ពីការផ្ទេររវាង PD រយៈពេល ១២ខែ (ដំណាក់កាលទី១) និង PD មួយអាយុកាល (ដំណាក់កាលទី២)។

**ធនាគារ អេស៊ីលីដា ភីអិលស៊ី និង ក្រុមហ៊ុនបុត្រសម្ព័ន្ធ**

**កំណត់សម្គាល់លើរបាយការណ៍ហិរញ្ញវត្ថុ (ត)**

**នាថ្ងៃទី៣១ ខែធ្នូ ឆ្នាំ២០២២ និងឆ្នាំ២០២១ និងសម្រាប់ដំណាច់ការិយបរិច្ឆេទដែលបានបញ្ជាក់**

**៣៨. ការគ្រប់គ្រងហានិភ័យហិរញ្ញវត្ថុ (ត)**

**៣៨.១ ហានិភ័យឥណទាន (ត)**

**(ឆ) ចំនួនទឹកប្រាក់ដែលកើតឡើងពី ECL (ត)**

*និយមន័យ ការខកខានទូទាត់សង*

សម្ព័ន្ធធនាគារ និងធនាគារចាត់ ថ្នាក់ទ្រព្យសកម្មហិរញ្ញវត្ថុដែលមានការខកខានទូទាត់សង (Default) ស្របតាមប្រកាសរបស់ធនាគារជាតិ នៃកម្ពុជា ស្តីពីចំណាត់ថ្នាក់ហានិភ័យឥណទាន និងសំវិធានធនលើអ៊ីមកែរមិន ដូចដែលមានចែងក្នុងមាត្រា ១៧ និងមាត្រា ១៩៖

- ១) និយមន័យការខកខានទូទាត់សង/ ហ្វូស៊ីលីដធី មិនដំណើរការ ចំពោះហ្វូស៊ីលីដធីរយៈពេលវែង ដែលកាលកំណត់ដំបូងលើសពីមួយឆ្នាំ គឺដូចខាងក្រោម៖

ធនាគារអេស៊ីលីដា ភីអិលស៊ី

ចំនួនថ្ងៃសកលកំណត់	ចំណាត់ថ្នាក់	សូចនាករការខកខានទូទាត់សង
LT*៖ ០ ដល់ក្រោម ៣០ថ្ងៃ		
ST**៖ ០ ដល់ ១៤ថ្ងៃ	ធម្មតា	មិន ខកខាន/ដំណើរការ
LT*៖ ៣០ ដល់ក្រោម ៩០ថ្ងៃ		
ST**៖ ១៥ថ្ងៃ ដល់ ៣០ថ្ងៃ	ឃ្នាំមើល	ខកខាន/មិនដំណើរការ
LT*៖ ៩០ ដល់ក្រោម ១៨០ថ្ងៃ		
ST**៖ ៣១ថ្ងៃ ដល់ ៦០ថ្ងៃ	ក្រោមស្តង់ដារ	ខកខាន/មិនដំណើរការ
LT*៖ ១៨០ ដល់ក្រោម ៣៦០ថ្ងៃ		
ST**៖ ៦១ថ្ងៃ ដល់ ៩០ថ្ងៃ	សង្ស័យ	
LT*៖ ចាប់ពី ៣៦០ថ្ងៃ	បាត់បង់	
ST**៖ ចាប់ពី ៩១ថ្ងៃ		

\*LT ហ្វូស៊ីលីដធីរយៈពេលវែង \*\*ST ហ្វូស៊ីលីដធីរយៈពេលខ្លី ។

**ធនាគារ អេស៊ីលីដា ភីអិលស៊ី និង ក្រុមហ៊ុនបុត្រសម្ព័ន្ធ**

**កំណត់សម្គាល់លើរបាយការណ៍ហិរញ្ញវត្ថុ (ត)**

**នាថ្ងៃទី៣១ ខែធ្នូ ឆ្នាំ២០២២ និងឆ្នាំ២០២១ និងសម្រាប់ដំណាច់ការិយបរិច្ឆេទដែលបានបញ្ជប់**

**៣៨. ការគ្រប់គ្រងហានិភ័យហិរញ្ញវត្ថុ (ត)**

**៣៨.១ ហានិភ័យឥណទាន (ត)**

**(ឆ) ចំនួនទឹកប្រាក់ដែលកើតឡើងពី ECL (ត)**

*និយមន័យ ការខកខានទូទាត់សង (ត)*

ធនាគារ អេស៊ីលីដា ឡាវ លីមីតធីត

ចំនួនថ្ងៃសកលកំណត់	ចំណាត់ថ្នាក់	សូចនាករការខកខានទូទាត់សង
០ ដល់ក្រោម ៣០ថ្ងៃ	ធម្មតា	មិន ខកខាន/ដំណើរការ
៣០ ដល់ក្រោម ៩០ថ្ងៃ	ឃ្នាំមើល	
៩០ ដល់ក្រោម ១៨០ថ្ងៃ	ក្រោមស្តង់ដារ	ខកខាន/មិនដំណើរការ
១៨០ ដល់ក្រោម ៣៦០ថ្ងៃ	សង្ស័យ	
ចាប់ពី ៣៦០ថ្ងៃ	បាត់បង់	

ស្ថាប័នមីក្រូហិរញ្ញវត្ថុ អេស៊ីលីដា មីយ៉ាន់ម៉ា

ចំនួនថ្ងៃសកលកំណត់	ចំណាត់ថ្នាក់	សូចនាករការខកខានទូទាត់សង
ទៀងទាត់	ធម្មតា	មិន ខកខាន/ដំណើរការ
០ ដល់ ២៩ថ្ងៃ	ក្រោមស្តង់ដារ	
៣០ ដល់ ៦០ថ្ងៃ	ឃ្នាំមើល	ខកខាន/មិនដំណើរការ
៦១ ដល់ ៩០ថ្ងៃ	សង្ស័យ	
ចាប់ពី ៩១ថ្ងៃ	បាត់បង់	

២) បន្ថែមលើការធ្វើចំណាត់ថ្នាក់ឥណទានដោយយោងទៅតាមព័ត៌មាននៃការខកខានទូទាត់សង សម្ព័ន្ធវធនាគារ និងធនាគារក៏អនុវត្តការចាត់ចំណាត់ថ្នាក់ នៅពេលដែលមានសញ្ញាណខូចខាតនៃឥណទានសម្ព័ន្ធវធនាគារ និងធនាគារអាចចាត់ថ្នាក់ ឥណទានទៅជា “ក្រោមស្តង់ដារ សង្ស័យ ឬ បាត់បង់” ទោះបីថ្ងៃហួសកាលកំណត់សង (DPD) មិនចូលនៅលក្ខខណ្ឌការខកខានទូទាត់សង។

*ការដាក់បញ្ចូលព័ត៌មានលើការប្រមើលឃើញអនាគត*

សម្ព័ន្ធវធនាគារ និងធនាគារ ធ្វើការដាក់បញ្ចូលព័ត៌មានលើការប្រមើលឃើញអនាគត ដោយវាយតម្លៃ ថាតើហានិភ័យឥណទាន នៃឧបករណ៍ហិរញ្ញវត្ថុ មានការកើនឡើងជាសារវន្តដែរឬទេ ចាប់តាំងពីការទទួលស្គាល់ដំបូង និងការវាស់វែង ECL។

# ធនាគារ អេស៊ីលីដា ភីអិលស៊ី និង ក្រុមហ៊ុនបុត្រសម្ព័ន្ធ

កំណត់សម្គាល់លើរបាយការណ៍ហិរញ្ញវត្ថុ (ត)

នាថ្ងៃទី៣១ ខែធ្នូ ឆ្នាំ២០២២ និងឆ្នាំ២០២១ និងសម្រាប់ដំណាច់ការិយបរិច្ឆេទដែលបានបញ្ជប់

## ៣៨. ការគ្រប់គ្រងហានិភ័យហិរញ្ញវត្ថុ (ត)

### ៣៨.១ ហានិភ័យឥណទាន (ត)

#### (ឆ) ចំនួនទឹកប្រាក់ដែលកើតឡើងពី ECL (ត)

សម្ព័ន្ធធនាគារ និងធនាគារបង្កើតសេណារីយ៉ូសេដ្ឋកិច្ចចំនួន ៣ គឺ៖ មូលដ្ឋាន (Base Case) បានកំណត់នូវប្រូបាប៊ី-លីតេនៃការកើតឡើង ៦០% ហើយសេណារីយ៉ូដែលនៅសល់ពីរទៀត គឺបានកំណត់ ២០% សម្រាប់សេណារីយ៉ូកើនឡើង (Upside) និង ២០% សម្រាប់សេណារីយ៉ូថយចុះ (Downside)។ សេណារីយ៉ូ ជាមូលដ្ឋាន (Base Case) ត្រូវបាន បង្កើតស្របទៅនឹង ព័ត៌មានដែលប្រើដោយសម្ព័ន្ធធនាគារ និងធនាគារ សម្រាប់គោលបំណងផ្សេងទៀតដូចជា ការធ្វើផែនការយុទ្ធសាស្ត្រ និងផែនការថវិកា។

ការពិចារណាព័ត៌មានខាងក្រៅ រួមមានទិន្នន័យសេដ្ឋកិច្ច និងការព្យាករណ៍ដែលចេញផ្សាយដោយរដ្ឋាភិបាលធនាគារជាតិ នៃបណ្តាប្រទេសដែលសម្ព័ន្ធធនាគារធ្វើ និងធនាគារប្រតិបត្តិការ ស្ថាប័នអន្តរជាតិឈានមុខដូចជាមូលនិធិរូបិយវត្ថុអន្តរជាតិ និងអ្នកព្យាករណ៍សេដ្ឋកិច្ច ដែលជ្រើសរើសមកពីបណ្តាក្រុមហ៊ុនឯកជន ឬគ្រឹះស្ថានសិក្សា។

សម្ព័ន្ធធនាគារ និងធនាគារបានកំណត់និងចងក្រងឯកសារសំខាន់ៗនៃហានិភ័យឥណទាន និងការខាតបង់ឥណទានសម្រាប់ ឧបករណ៍ហិរញ្ញវត្ថុនីមួយៗ ស្របតាមប្រទេសនីមួយៗ ដោយប្រើការវិភាគទិន្នន័យប្រវត្តិសាស្ត្រ ដោយប៉ាន់ស្មានទំនាក់ទំនងរវាងអថេរម៉ាក្រូសេដ្ឋកិច្ច (MEV) ហានិភ័យឥណទាន និងការបាត់បង់ឥណទាន។

# ធនាគារ អេស៊ីប៊ីជា ភីអិលស៊ី និង ក្រុមហ៊ុនបុត្រសម្ព័ន្ធ

កំណត់សម្គាល់លើរបាយការណ៍ហិរញ្ញវត្ថុ (ត)

នាថ្ងៃទី៣១ ខែធ្នូ ឆ្នាំ២០២២ និងឆ្នាំ២០២១ និងសម្រាប់ដំណាច់ការិយបរិច្ឆេទដែលបានបញ្ជប់

## ៣៨. ការគ្រប់គ្រងហានិភ័យហិរញ្ញវត្ថុ (ត)

### ៣៨.១ ហានិភ័យឥណទាន (ត)

#### (ឆ) ចំនួនទឹកប្រាក់ដែលកើតឡើងពី ECL (ត)

ការដាក់បញ្ចូលព័ត៌មានលើការប្រមើលឃើញអនាគត (ត)

សេណារីយ៉ូសេដ្ឋកិច្ចនៃ សម្ពាធឥណទានរបស់ធនាគារដែលបានប្រើនាថ្ងៃទី៣១ ខែធ្នូ ឆ្នាំ២០២២ រួមមានសូចនាករ សំខាន់ៗ ដូចខាងក្រោមសម្រាប់ប្រទេសកម្ពុជា ចាប់ពីឆ្នាំ២០២២ ដល់ឆ្នាំ២០២៦៖

ហានិភ័យ	២០២២	២០២៣	២០២៤	២០២៥	២០២៦
<b>១- ឥណទានខ្នាតតូច</b>					
- ឥណទានក្នុងស្រុកផ្តល់ដល់វិស័យឯកជន (%នៃផលិតផលក្នុងស្រុកសរុប)					
មូលដ្ឋាន	១១៨,៦៨%	១២២,១៥%	១២៣,៨០%	៧០,៨៨%	៧០,៨៨%
កើន	៦៧,៣៨%	៧០,៨៥%	៧២,៥១%	១៩,៥៨%	១៩,៥៨%
ថយចុះ	១៦៩,៩៧%	១៧៣,៤៤%	១៧៥,១០%	១២២,១៧%	១២២,១៧%
- គ្រប់ធាតុរបស់សន្ទស្សន៍ ថ្លៃទំនិញប្រើប្រាស់ប្រទេសកម្ពុជា ឆ្នាំ២០០៦ ស្មើ១០០					
មូលដ្ឋាន	១៨៩,៤៩	១៨៩,៩២	១៩០,១១	១៦៣,៥៨	១៦៣,៥៨
កើន	១៦៥,៩៨	១៦៦,៤១	១៦៦,៦០	១៤០,០៧	១៤០,០៧
ថយចុះ	២១៣,០០	២១៣,៤៣	២១៣,៦២	១៨៧,០៩	១៨៧,០៩
<b>២- ឥណទានគេហដ្ឋាន</b>					
- ផលិតផលក្នុងស្រុកសរុបតាមតម្លៃបច្ចុប្បន្នរបស់សហគ្រាស (% ពីមួយឆ្នាំទៅមួយឆ្នាំ)					
មូលដ្ឋាន	៨,៦៨%	៧,៩៩%	៧,៧៦%	១៣,៦៩%	១៣,៦៩%
កើន	២០,៨៤%	២០,១៦%	១៩,៩៣%	២៥,៨៥%	២៥,៨៥%
ថយចុះ	-៣,៤៩%	-៤,១៧%	-៤,៤០%	១,៥២%	១,៥២%
- អត្រាខ្សែកោងទិន្នផលរតនាគារជាប្រាក់ដុល្លារអាមេរិកក្នុងមួយឆ្នាំ					
មូលដ្ឋាន	១២,៥០%	១២,០០%	១១,៧៥%	៧៣,៣៧%	៧៣,៣៧%
កើន	-១៥៤,៧៤%	-១៥៥,២៤%	-១៥៥,៤៩%	-៨៩,៨៧%	-៨៩,៨៧%
ថយចុះ	១៧៩,៧៤%	១៧៩,២៤%	១៧៨,៩៩%	២៤៤,៦១%	២៤៤,៦១%



# ធនាគារ អេស៊ីលីដា ភីអិលស៊ី និង ក្រុមហ៊ុនបុត្រសម្ព័ន្ធ

កំណត់សម្គាល់លើរបាយការណ៍ហិរញ្ញវត្ថុ (ត)

នាថ្ងៃទី៣១ ខែធ្នូ ឆ្នាំ២០២២ និងឆ្នាំ២០២១ និងសម្រាប់ដំណាច់ការិយបរិច្ឆេទដែលបានបញ្ជប់

## ៣៨. ការគ្រប់គ្រងហានិភ័យហិរញ្ញវត្ថុ (ត)

### ៣៨.១ ហានិភ័យឥណទាន (ត)

#### (ឆ) ចំនួនទឹកប្រាក់ដែលកើតឡើងពី ECL (ត)

ការដាក់បញ្ចូលព័ត៌មានលើការប្រមើលឃើញអនាគត (ត)

ហានិភ័យ	២០២២	២០២៣	២០២៤	២០២៥	២០២៦
<b>១- ឥណទានវិញ្ញាបន៍</b>					
- គ្រប់ធាតុរបស់សន្ទស្សន៍ថ្លៃទំនិញប្រើប្រាស់ប្រទេសកម្ពុជា ឆ្នាំ២០០៦ ស្មើ១០០					
មូលដ្ឋាន	១១៨,៦៨%	១២២,១៥%	១២៣,៨០%	៨៤,៥៤%	៨៤,៥៤%
កើន	៥៩,៨១%	៦៣,២៨%	៦៤,៩៣%	២៥,៦៨%	២៥,៦៨%
ថយចុះ	១៧៧,៥៤%	១៨១,០១%	១៨២,៦៧%	១៤៣,៤១%	១៤៣,៤១%

ទំនាក់ទំនងដែលបានព្យាករណ៍រវាងសូចនាករសំខាន់ៗ និងអត្រាការខាតបង់ និងការខាតបង់លើហ្វូស៊ីលីដី ផ្សេងៗនៃទ្រព្យសកម្មហិរញ្ញវត្ថុ ត្រូវបានបង្កើតឡើងដោយផ្អែកលើការវិភាគទិន្នន័យប្រវត្តិសាស្ត្រ ដែលអាចរកបានក្នុង រយៈពេល ៧ឆ្នាំកន្លងមក។

#### ទ្រព្យសកម្មហិរញ្ញវត្ថុដែលបានកែប្រែ

លក្ខខណ្ឌកិច្ចសន្យានៃឥណទានអាចត្រូវបានកែប្រែដោយហេតុផលមួយចំនួនរួមមាន ការផ្លាស់ប្តូរលក្ខខណ្ឌ ទីផ្សារ ការរក្សាអតិថិជន និងកត្តាផ្សេងទៀតដែលមិនទាក់ទងនឹងការខូចខាតឥណទានរបស់អតិថិជននាពេលបច្ចុប្បន្នភាព និង សក្តានុពល។ ឥណទានដែលមានស្រាប់ដែលលក្ខខណ្ឌត្រូវបានកែប្រែអាចត្រូវបានមិនទទួលស្គាល់ និងឥណទាន ដែលបានចរចាឡើងវិញ ត្រូវបានទទួលស្គាល់ថាជាឥណទានថ្មី ក្នុងតម្លៃសមស្របអនុលោមតាមគោលការណ៍ គណនេយ្យ ដែលមាន ចែងក្នុងកំណត់សម្គាល់ ២(ង)(វ)។

នៅពេលដែលលក្ខខណ្ឌនៃទ្រព្យសកម្មហិរញ្ញវត្ថុត្រូវបានកែប្រែ ហើយការកែប្រែមិនបណ្តាលឱ្យមានការមិន ទទួលស្គាល់ (Derecognition)។ ការកំណត់ថា តើហានិភ័យឥណទានរបស់ទ្រព្យសកម្មបានកើនឡើងគួរឱ្យកត់សម្គាល់ ឆ្លុះបញ្ចាំងពីការប្រៀបធៀបនៃ៖

- ការខកខានសងមួយអាយុកាល (Lifetime PD) នៅកាលបរិច្ឆេទនៃការវាយការណ៍ ដោយផ្អែកលើលក្ខខណ្ឌដែល បានកែប្រែ ។
- ការខកខានមួយអាយុកាល (Lifetime PD) ដែលនៅសល់ដែលបានប៉ាន់ស្មានដោយផ្អែកលើទិន្នន័យស្តីពីការ ទទួលស្គាល់ដំបូងនិងលក្ខខណ្ឌកិច្ចសន្យាដើម។

**ធនាគារ អេស៊ីប៊ីជា ភីអិលស៊ី និង ក្រុមហ៊ុនបុត្រសម្ព័ន្ធ**

**កំណត់សម្គាល់លើរបាយការណ៍ហិរញ្ញវត្ថុ (ត)**

**នាថ្ងៃទី៣១ ខែធ្នូ ឆ្នាំ២០២២ និងឆ្នាំ២០២១ និងសម្រាប់ដំណាច់ការិយបរិច្ឆេទដែលបានបញ្ជប់**

**៣៨. ការគ្រប់គ្រងហានិភ័យហិរញ្ញវត្ថុ (ត)**

**៣៨.១ ហានិភ័យឥណទាន (ត)**

(ឆ) ចំនួនទឹកប្រាក់ដែលកើតឡើងពី ECL (ត)

*ទ្រព្យសកម្មហិរញ្ញវត្ថុដែលបានកែប្រែ (ត)*

នៅពេលដែលការកែប្រែបានធ្វើឱ្យមានការមិនទទួលស្គាល់ឥណទានថ្មីត្រូវបានទទួលស្គាល់និងបែងចែកសម្រាប់ ដំណាក់កាលទី១ (សន្មតថាវាមិនមានអ៊ីមភ័យមិននៅពេលនោះទេ)។

លក្ខខណ្ឌដែលត្រូវបានកែលម្អជាទូទៅរួមបញ្ចូលការពន្យារឥណទានប្រតិទាន ការផ្លាស់ប្តូរពេលវេលានៃការទូទាត់សងការប្រាក់ និងការកែប្រែលក្ខខណ្ឌនៃកិច្ចព្រមព្រៀងឥណទាន។

# ធនាគារ អេស៊ីប៊ីស៊ី ភីអិលស៊ី និង ក្រុមហ៊ុនបុត្រសម្ព័ន្ធ

## កំណត់សម្គាល់លើរបាយការណ៍ហិរញ្ញវត្ថុ (ត)

នាថ្ងៃទី៣១ ខែធ្នូ ឆ្នាំ២០២២ និងឆ្នាំ២០២១ និងសម្រាប់ដំណាច់ការិយបរិច្ឆេទដែលបានបញ្ជប់

### ៣៨. ការគ្រប់គ្រងហានិភ័យហិរញ្ញវត្ថុ (ត)

#### ៣៨.១ ហានិភ័យឥណទាន (ត)

##### (ឆ) ចំនួនទឹកប្រាក់ដែលកើតឡើងពី ECL (ត)

ទ្រព្យសកម្មហិរញ្ញវត្ថុដែលបានកែប្រែ(ត)

សំវិធានធនលើការខាតបង់

នៅក្នុងឆ្នាំ សំវិធានធនលើ (ការកាត់ត្រាត្រឡប់)/ការបាត់បង់ ដែលត្រូវបានទទួលស្គាល់លើរបាយការណ៍ចំណេញ ឬខាតនិងលទ្ធផល លម្អិតផ្សេងៗមានដូចខាងក្រោម៖

ប្រភេទ	សម្ព័ន្ធធនាគារ				ធនាគារ			
	២០២២	២០២១	២០២២	២០២១	២០២២	២០២១	២០២២	២០២១
	ដុល្លារអាមេរិក	ដុល្លារអាមេរិក	ពាន់រៀល (កំណត់សម្គាល់ ៥)	ពាន់រៀល (កំណត់សម្គាល់ ៥)	ដុល្លារអាមេរិក	ដុល្លារអាមេរិក	ពាន់រៀល (កំណត់សម្គាល់ ៥)	ពាន់រៀល (កំណត់សម្គាល់ ៥)
ប្រាក់បញ្ញើនៅធនាគារនានាសុទ្ធ	(១៥៧.៧៥១)	(៨១.៣៨៥)	(៦៤៤.៧២៤)	(៣៣១.០៧៤)	១.៩៣៧	៧៨.៨២០	៧.៩១៧	៣២០.៦៤០
ឥណទាន និងបុរេប្រទាន	២០.០៤៥.៣១៣	១៣.៧៩៧.៩៤៧	៨១.៩២៥.១៩៤	៥៦.១៣០.០៤៨	១២.៧៦៣.៤០២	៤២៩.៥៣៨	៥២.១៦៤.០២៤	១.៧៤៧.៣៦០
ការវិនិយោគលើមូលបត្របំណុល	៦១៦.២០៥	-	២.៥១៨.៤៣០	-	៦១៦.២០៥	-	២.៥១៨.៤៣០	-
ទ្រព្យសកម្មផ្សេងៗ	៧៧.៤៤០	(១៧៤.៥៨៨)	៣១៦.៤៩៧	(៧១០.២២៤)	៣១.៤០៩	(១៩១.៦០៤)	១២៨.៣៦៩	(៧៧៩.៤៤៥)
	<u>២០.៥៨១.២០៧</u>	<u>១៣.៥៤១.៩៧៤</u>	<u>៨៤.១១៥.៣៩៣</u>	<u>៥៥.០៨៨.៧៥០</u>	<u>១៣.៤១២.៩៥៣</u>	<u>៣១៦.៧៥៤</u>	<u>៥៤.៨១៨.៧៤០</u>	<u>១.២៨៨.៥៥៥</u>
កិច្ចសន្យាធានាហិរញ្ញវត្ថុ	(២.៥៨៨)	(១៣៩.៤៤៩)	(១០.៥៧៧)	(៥៦៧.២៧៩)	(៦៦.៧៩៤)	(៣៨០.៥៦៩)	(២៧២.៩៨៧)	(១.៥៤៨.១៥៥)
<b>សរុប</b>	<u>២០.៥៧៨.៦១៩</u>	<u>១៣.៤០២.៥២៥</u>	<u>៨៤.១០៤.៨១៦</u>	<u>៥៤.៥២១.៤៧១</u>	<u>១៣.៣៤៦.១៥៩</u>	<u>(៦៣.៨១៥)</u>	<u>៥៤.៥៤៥.៧៥៣</u>	<u>(២៥៩.៦០០)</u>

# ធនាគារ អេស៊ីប៊ីស៊ី ភីអិលស៊ី និង ក្រុមហ៊ុនបុត្រសម្ព័ន្ធ

កំណត់សម្គាល់លើរបាយការណ៍ហិរញ្ញវត្ថុ (ត)

នាថ្ងៃទី៣១ ខែធ្នូ ឆ្នាំ២០២២ និងឆ្នាំ២០២១ និងសម្រាប់ដំណាច់ការិយបរិច្ឆេទដែលបានបញ្ជប់

## ៣៨. ការគ្រប់គ្រងហានិភ័យហិរញ្ញវត្ថុ (ត)

### ៣៨.១ ហានិភ័យឥណទាន (ត)

#### (ឆ) ចំនួនទឹកប្រាក់ដែលកើតឡើងពី ECL (ត)

សំវិធានធនលើការខាតបង់ (ត)

តារាងខាងក្រោមបង្ហាញពីសមតុល្យនៃសំវិធានធនលើការខាតបង់តាមថ្នាក់នៃឧបករណ៍ហិរញ្ញវត្ថុ៖

ឥណទាននិងបុរេប្រទានតាមផ្លូវដើមបាន រំលស់	២០២២				២០២១			
	ដំណាច់កាលបរិច្ឆេទ ១ ដុល្លាករណី	ដំណាច់កាលបរិច្ឆេទ ២ ដុល្លាករណី	ដំណាច់កាលបរិច្ឆេទ ៣ ដុល្លាករណី	សរុប ដុល្លាករណី	ដំណាច់កាលបរិច្ឆេទ ១ ដុល្លាករណី	ដំណាច់កាលបរិច្ឆេទ ២ ដុល្លាករណី	ដំណាច់កាលបរិច្ឆេទ ៣ ដុល្លាករណី	សរុប ដុល្លាករណី
<b>សម្ព័ន្ធធនាគារ</b>								
នាដើមឆ្នាំ	១៧.៣៤៤.៧០៣	២.១៩៥.៤១៩	១៥.០៨០.៩៥២	៣៤.៦២១.០៧៤	១១.៩០៥.៤៩៨	៣.៣០៣.៦៩៨	២០.១៣៣.៣៥១	៣៥.៣៤២.៥៤៧
សំវិធានធន(កត់ត្រាគ្រឿងបំបាត់)លើការបាត់បង់ក្នុងឆ្នាំ	៣.១២៨.០៦៣	១.៧៨៥.២៩២	១៥.១៣១.៩៥៨	២០.០៤៥.៣១៣	៥.៤៣៩.២០៥	(១.១០៨.២៧៩)	៩.៤៦៧.០២១	១៣.៧៩៧.៩៥៧
ការលុបចោលក្នុងឆ្នាំ	-	-	(៨.៧៩៤.៤៧០)	(៨.៧៩៤.៤៧០)	-	-	(១១.៣៩៣.៧១៦)	(១១.៣៩៣.៧១៦)
លម្អៀងពីការប្តូររូបិយប័ណ្ណ	-	-	(៣.៦២៩.២៥៥)	(៣.៦២៩.២៥៥)	-	-	(៣.១២៥.៧០៤)	(៣.១២៥.៧០៤)
នាដំណាច់ឆ្នាំ	<u>២០.៤៧២.៧៦៦</u>	<u>៣.៩៨០.៧១១</u>	<u>១៧.៧៨៩.១៨៥</u>	<u>៤២.២៤២.៦៦២</u>	<u>១៧.៣៤៤.៧០៣</u>	<u>២.១៩៥.៤១៩</u>	<u>១៥.០៨០.៩៥២</u>	<u>៣៤.៦២១.០៧៤</u>
សមូលនឹងព្រៀប(កំណត់សម្គាល់ ៥)	<u>៨៤.២៨៦.៣៧៨</u>	<u>១៦.៣៨៨.៥៨៧</u>	<u>៧៣.២៣៨.០៧៤</u>	<u>១ ៧៣.៩១៣.០៣៩</u>	<u>៧០.៦៦២.៣២០</u>	<u>៨.៩៨៤.១៣៧</u>	<u>៦១.៤៣៩.៧៩៩</u>	<u>១៤១.០៤៦.២៥៦</u>

# ធនាគារ អេស៊ីលីដា ភីអិលស៊ី និង ក្រុមហ៊ុនបុត្រសម្ព័ន្ធ

កំណត់សម្គាល់លើរបាយការណ៍ហិរញ្ញវត្ថុ (ត)

នាថ្ងៃទី៣១ ខែធ្នូ ឆ្នាំ២០២២ និងឆ្នាំ២០២១ និងសម្រាប់ដំណាច់ការិយបរិច្ឆេទដែលបានបញ្ជប់

## ៣៨. ការគ្រប់គ្រងហានិភ័យហិរញ្ញវត្ថុ (ត)

### ៣៨.១ ហានិភ័យឥណទាន (ត)

#### (ឆ) ចំនួនទឹកប្រាក់ដែលកើតឡើងពី ECL (ត)

សំវិធានធនលើការខាតបង់ (ត)

តារាងខាងក្រោមបង្ហាញពីសមតុល្យនៃសំវិធានធនខាតបង់តាមថ្នាក់ឧបករណ៍ហិរញ្ញវត្ថុ៖ (ត)

ពណ៌ទាន និងបុរេប្រទានតាមផ្លូវដើមប្រាក់លក់	២០២២				២០២១			
	ដំណាច់កាលបរិច្ឆេទ ១	ដំណាច់កាលបរិច្ឆេទ ២	ដំណាច់កាលបរិច្ឆេទ ៣	សរុប	ដំណាច់កាលបរិច្ឆេទ ១	ដំណាច់កាលបរិច្ឆេទ ២	ដំណាច់កាលបរិច្ឆេទ ៣	សរុប
	ដុល្លារកម្ពុជា	ដុល្លារកម្ពុជា	ដុល្លារកម្ពុជា	ដុល្លារកម្ពុជា	ដុល្លារកម្ពុជា	ដុល្លារកម្ពុជា	ដុល្លារកម្ពុជា	ដុល្លារកម្ពុជា
<b>ធនាគារ</b>								
នាដើមឆ្នាំ	៦.៧៨១.៩៩៩	១.៦៩៦.៦៨៥	១៤.១០៩.៨២១	២២.៥៨៨.៥០៥	១០.៨៣៩.១៥៥	២.៩០៦.៩៤១	១៧.៤៦៣.២៩៣	៣១.២០៩.៣៨៩
សំវិធានធន(កត់ត្រាគ្រឿងប្រើ)លើការបាត់បង់ក្នុងឆ្នាំ	៧៩.៣៦៤	២.១៣៥.៥៨៩	១០.៥៤៨.៤៤៩	១២.៧២៣.៤០២	(៤.០៥៧.១៥៦)	(១.២១០.២៥៦)	៥.៦៩៦.៩៥០	៤២៩.៥៣៨
ការលុបចោលក្នុងឆ្នាំ	-	-	(៦.៩៥៧.៦៣៦)	(៦.៩៥៧.៦៣៦)	-	-	(៨.២៨១.៧៤៦)	(៨.២៨១.៧៤៦)
លម្អៀងពីការប្តូររូបិយប័ណ្ណ	-	-	(២៣៧.៣០៣)	(២៣៧.៣០៣)	-	-	(៧៦៨.៦៧៦)	(៧៦៨.៦៧៦)
នាដំណាច់ឆ្នាំ	៦.៨៦១.៣៦៣	៣.៨៣២.២៧៤	១៧.៤៦៣.៦៣១	២៨.១៥៦.៩៦៨	៦.៧៨១.៩៩៩	១.៦៩៦.៦៨៥	១៤.១០៩.៨២១	២២.៥៨៨.៥០៥
សមមូលនឹងពាន់រៀល(កំណត់សម្គាល់ ៥)	២៨.២៤៨.២៣១	១៥.៧៧៧.៤៧២	៧១.៨៩៦.៥៣៤	១១៥.៩២២.២៣៧	២៧.៦២៩.៨៦៥	៦.៩១២.២៩៥	៥៧.៤៨៣.៤១១	៩២.០២៥.៥៧១

# ធនាគារ អេស៊ីប៊ីជា ភីអិលស៊ី និង ក្រុមហ៊ុនបុត្រសម្ព័ន្ធ

កំណត់សម្គាល់លើរបាយការណ៍ហិរញ្ញវត្ថុ (ត)

នាថ្ងៃទី៣១ ខែធ្នូ ឆ្នាំ២០២២ និងឆ្នាំ២០២១ និងសម្រាប់ដំណាច់ការិយបរិច្ឆេទដែលបានបញ្ជាក់

## ៣៨. ការគ្រប់គ្រងហានិភ័យហិរញ្ញវត្ថុ (ត)

### ៣៨.១ ហានិភ័យឥណទាន (ត)

#### (ឆ) ចំនួនទឹកប្រាក់ដែលកើតឡើងពី ECL (ត)

សំវិធានធនលើការខាតបង់ (ត)

តារាងខាងក្រោមបង្ហាញពីសមតុល្យនៃសំវិធានធនខាតបង់តាមថ្នាក់នៃឧបករណ៍ហិរញ្ញវត្ថុ៖ (ត)

សាច់ប្រាក់ក្នុងដៃ និងប្រាក់បញ្ញើនៅធនាគារ ផ្សេងៗសុទ្ធ	២០២២			២០២១	
	ដំណាច់កាល ទី ១	ដំណាច់កាល ទី ២	ដំណាច់កាល ទី ៣	សរុប	សរុប
	ដុល្លារអាមេរិក	ដុល្លារអាមេរិក	ដុល្លារអាមេរិក	ដុល្លារអាមេរិក	ដុល្លារអាមេរិក
<b>សម្ព័ន្ធធនាគារ</b>					
នាដើមឆ្នាំ	៤៧៩.១៦៣	-	-	៤៧៩.១៦៣	៥៨២.៤៤៤
សំវិធានធន(កត់ត្រាត្រឡប់)លើការបាត់បង់ ក្នុងឆ្នាំ	(១៥៧.៧៥១)	-	-	(១៥៧.៧៥១)	(៨១.៣៨៥)
លម្អៀងពីការប្តូររូបិយប័ណ្ណ	(១៣.១៤៤)	-	-	(១៣.១៤៤)	(២១.៨៩៦)
នាដំណាច់ឆ្នាំ	៣០៨.២៦៨	-	-	៣០៨.២៦៨	៤៧៩.១៦៣
<i>សមមូលនឹងពាន់រៀល(កំណត់សម្គាល់ ៥)</i>	<u>១.២៦៩.១៤០</u>	-	-	<u>១.២៦៩.១៤០</u>	<u>១.៩៥២.១១០</u>
<b>ធនាគារ</b>					
នាដើមឆ្នាំ	២២០.២៨២	-	-	២២០.២៨២	១៤១.៥៤៣
សំវិធានធនលើការបាត់បង់ក្នុងឆ្នាំ	១.៩៣៧	-	-	១.៩៣៧	៧៨.៨២០
លម្អៀងពីការប្តូររូបិយប័ណ្ណ	១.០២៦	-	-	១.០២៦	(៨១)
នាដំណាច់ឆ្នាំ	២២៣.២៤៥	-	-	២២៣.២៤៥	២២០.២៨២
<i>សមមូលនឹងពាន់រៀល(កំណត់សម្គាល់ ៥)</i>	<u>៩១៩.១០០</u>	-	-	<u>៩១៩.១០០</u>	<u>៨៩៧.៤២៩</u>

# ធនាគារ អេស៊ីប៊ីជា ភីអិលស៊ី និង ក្រុមហ៊ុនបុត្រសម្ព័ន្ធ

កំណត់សម្គាល់លើរបាយការណ៍ហិរញ្ញវត្ថុ (ត)

នាថ្ងៃទី៣១ ខែធ្នូ ឆ្នាំ២០២២ និងឆ្នាំ២០២១ និងសម្រាប់ដំណាច់ការិយបរិច្ឆេទដែលបានបញ្ជាក់

## ៣៨. ការគ្រប់គ្រងហានិភ័យហិរញ្ញវត្ថុ (ត)

### ៣៨.១ ហានិភ័យឥណទាន (ត)

#### (ឆ) ចំនួនទឹកប្រាក់ដែលកើតឡើងពី ECL (ត)

សំវិធានធនលើការខាតបង់ (ត)

តារាងខាងក្រោមបង្ហាញពីសមតុល្យនៃសំវិធានធនខាតបង់តាមថ្នាក់ឧបករណ៍ហិរញ្ញវត្ថុ៖ (ត)

ទ្រព្យសកម្មផ្សេងៗ	២០២២			២០២១	
	ដំណាច់កាល ទី ១	ដំណាច់កាល ទី ២	ដំណាច់កាល ទី ៣	សរុប	សរុប
	ដុល្លារអាមេរិក	ដុល្លារអាមេរិក	ដុល្លារអាមេរិក	ដុល្លារអាមេរិក	ដុល្លារអាមេរិក
<b>សម្ព័ន្ធធនាគារ</b>					
នាដើមឆ្នាំ	៧.៨៨៩	-	-	៧.៨៨៩	១៩៩.៣៩៣
សំវិធានធន/(កត់ត្រាត្រឡប់)លើការបាត់បង់ ក្នុងឆ្នាំ	៧៧.៤៤០	-	-	៧៧.៤៤០	(១៧៤.៥៨៨)
លម្អៀងពីការប្តូររូបិយប័ណ្ណ	(៣៣.៧៣២)	-	-	(៣៣.៧៣២)	(១៦.៩១៦)
នាដំណាច់ឆ្នាំ	៤១.៥៩៧	-	-	៤១.៥៩៧	៧.៨៨៩
<i>សមមូលនឹងពាន់រៀល (កំណត់សម្គាល់ ៥)</i>	២១២.៤២៥	-	-	២១២.៤២៥	៣២.១៤០
<b>ធនាគារ</b>					
នាដើមឆ្នាំ	៥.៤៣០	-	-	៥.៤៣០	១៩៧.០៤៥
សំវិធានធន/(កត់ត្រាត្រឡប់)លើការបាត់បង់ ក្នុងឆ្នាំ	៣១.៤០៩	-	-	៣១.៤០៩	(១៩១.៦០៤)
លម្អៀងពីការប្តូររូបិយប័ណ្ណ	៦៣	-	-	៦៣	(១១)
នាដំណាច់ឆ្នាំ	៣៦.៩០២	-	-	៣៦.៩០២	៥.៤៣០
<i>សមមូលនឹងពាន់រៀល (កំណត់សម្គាល់ ៥)</i>	១៥១.៩២៦	-	-	១៥១.៩២៦	២២.១២២

**ធនាគារ អេស៊ីប៊ីជា ភីអិលស៊ី និង ក្រុមហ៊ុនបុត្រសម្ព័ន្ធ**

កំណត់សម្គាល់លើរបាយការណ៍ហិរញ្ញវត្ថុ (ត)

នាថ្ងៃទី៣១ ខែធ្នូ ឆ្នាំ២០២២ និងឆ្នាំ២០២១ និងសម្រាប់ដំណាច់ការិយបរិច្ឆេទដែលបានបញ្ចប់

**៣៨. ការគ្រប់គ្រងហានិភ័យហិរញ្ញវត្ថុ (ត)**

**៣៨.១ ហានិភ័យឥណទាន (ត)**

(ឆ) ចំនួនទឹកប្រាក់ដែលកើតឡើងពី ECL (ត)

សំវិធានធនលើការបាត់បង់ (ត)

ការវិនិយោគលើមូលបត្របំណុល	២០២២			២០២១	
	ដំណាច់ការបង់ ទី ១	ដំណាច់ការបង់ ទី ២	ដំណាច់ការបង់ ទី ៣	សរុប	សរុប
	ដុល្លារអាមេរិក	ដុល្លារអាមេរិក	ដុល្លារអាមេរិក	ដុល្លារអាមេរិក	ដុល្លារអាមេរិក
<b>សម្ព័ន្ធធនាគារ</b>					
នាដើមឆ្នាំ	-	-	-	-	-
សំវិធានធនលើការបាត់បង់ ក្នុងឆ្នាំ	៦១៦.២០៥	-	-	៦១៦.២០៥	-
លម្អៀងពីការប្តូររូបិយប័ណ្ណ	-	-	-	-	-
នាដំណាច់ឆ្នាំ	៦១៦.២០៥	-	-	៦១៦.២០៥	-
<i>សមមូលនឹងពាន់រៀល (កំណត់សម្គាល់ ៥)</i>	២.៥៣៦.៩១៦	-	-	២.៥៣៦.៩១៦	-
<b>ធនាគារ</b>					
នាថ្ងៃទី ១ ខែ មករា	-	-	-	-	-
សំវិធានធន(កត់ត្រាគ្រឿងប្រើ)លើការបាត់បង់ ក្នុងឆ្នាំ	៦១៦.២០៥	-	-	៦១៦.២០៥	-
លម្អៀងពីការប្តូររូបិយប័ណ្ណ	-	-	-	-	-
នាដំណាច់ឆ្នាំ	៦១៦.២០៥	-	-	៦១៦.២០៥	-
<i>សមមូលនឹងពាន់រៀល (កំណត់សម្គាល់ ៥)</i>	២.៥៣៦.៩១៦	-	-	២.៥៣៦.៩១៦	-



**ធនាគារ អេស៊ីប៊ីជា ភីអិលស៊ី និង ក្រុមហ៊ុនបុត្រសម្ព័ន្ធ**

កំណត់សម្គាល់លើរបាយការណ៍ហិរញ្ញវត្ថុ (ត)

នាថ្ងៃទី៣១ ខែធ្នូ ឆ្នាំ២០២២ និងឆ្នាំ២០២១ និងសម្រាប់ដំណាច់ការិយបរិច្ឆេទដែលបានបញ្ចប់

**៣៨. ការគ្រប់គ្រងហានិភ័យហិរញ្ញវត្ថុ (ត)**

**៣៨.១ ហានិភ័យឥណទាន (ត)**

**(ឆ) ចំនួនទឹកប្រាក់ដែលកើតឡើងពី ECL (ត)**

សំវិធានធនលើការខាតបង់ (ត)

កិច្ចសន្យាធានាហិរញ្ញវត្ថុ	២០២២			២០២១	
	ដំណាច់កាល ទី១	ដំណាច់កាល ទី២	ដំណាច់កាល ទី៣	សរុប	សរុប
	ដុល្លារអាមេរិក	ដុល្លារអាមេរិក	ដុល្លារអាមេរិក	ដុល្លារអាមេរិក	ដុល្លារអាមេរិក
<b>សម្ព័ន្ធធនាគារ</b>					
នាដើមឆ្នាំ	១៥.៣២៤	-	-	១៥.៣២៤	១៥៤.៩០៧
សំវិធានធនលើការបាត់បង់ក្នុងឆ្នាំ	(២.៥៨៨)	-	-	(២.៥៨៨)	(១៣៩.៤៤៩)
លម្អៀងពីការប្តូររូបិយប័ណ្ណ	(១០៧)	-	-	(១០៧)	(១៣៤)
នាដំណាច់ឆ្នាំ	១២.៦២៩	-	-	១២.៦២៩	១៥.៣២៤
<i>សមមូលនឹងពាន់រៀល (កំណត់សម្គាល់ ៥)</i>	៥១.៩៩៤	-	-	៥១.៩៩៤	៦២.៤៣០
<b>ធនាគារ</b>					
នាដើមឆ្នាំ	១៤៤.៦២៥	-	-	១៤៤.៦២៥	៥២៥.៣២៤
ការកាត់ត្រាត្រឡប់សំវិធានធនលើការបាត់បង់ក្នុងឆ្នាំ	(៦៦.៧៩៤)	-	-	(៦៦.៧៩៤)	(៣៨០.៥៦៩)
លម្អៀងពីការប្តូររូបិយប័ណ្ណ	(១៦)	-	-	(១៦)	(១៣០)
នាដំណាច់ឆ្នាំ	៧៧.៨១៥	-	-	៧៧.៨១៥	១៤៤.៦២៥
<i>សមមូលនឹងពាន់រៀល (កំណត់សម្គាល់ ៥)</i>	៣២០.៣៦៤	-	-	៣២០.៣៦៤	៥៨៩.២០២

# ធនាគារ អេស៊ីលីដា ភីអិលស៊ី និង ក្រុមហ៊ុនបុត្រសម្ព័ន្ធ

កំណត់សម្គាល់លើរបាយការណ៍ហិរញ្ញវត្ថុ (ត)

នាថ្ងៃទី៣១ ខែធ្នូ ឆ្នាំ២០២២ និងឆ្នាំ២០២១ និងសម្រាប់ដំណាច់ការិយបរិច្ឆេទដែលបានបញ្ជាក់

## ៣៨. ការគ្រប់គ្រងហានិភ័យហិរញ្ញវត្ថុ (ត)

### ៣៨.១ ហានិភ័យឥណទាន (ត)

#### (ជ) ការរីករាលដាលនៃកូវីដ-១៩ និងផលប៉ះពាល់ទៅលើ ECL

ដើម្បីឆ្លើយតបមួយនឹងស្ថានភាពនៃជម្ងឺកូវីដ-១៩ និងការរីករាលដាលនៃជម្ងឺកូវីដ-១៩ និងការរីករាលដាលនៃជម្ងឺកូវីដ-១៩ ទៅលើវិស័យសេដ្ឋកិច្ច លក្ខខណ្ឌសំខាន់ៗ និងការសន្មតដែលបានប្រើប្រាស់ក្នុងការគណនា ECL របស់សម្ព័ន្ធធនាគារ និងធនាគារត្រូវបានត្រួតពិនិត្យ និងគណនាឡើងវិញ។ សេណារីយ៉ូសេដ្ឋកិច្ច និងការសន្មតលើម៉ាយក្រូសេដ្ឋកិច្ចនាពេលអនាគតដែលជួយគាំទ្រក្នុងការគណនា ECL ត្រូវបានបង្ហាញក្នុងកំណត់សម្គាល់ ៣៨.១ (ត)។ នាថ្ងៃទី៣១ ខែធ្នូ ឆ្នាំ២០២២ ផលប៉ះពាល់នៃជម្ងឺកូវីដ-១៩ ត្រូវបានប្រមូលផ្តុំយ៉ាងសមហេតុផលដោយប្រើប្រាស់គំរូ ECL របស់សម្ព័ន្ធធនាគារ និងធនាគារដែលបានគណនាឡើងវិញ។

គំរូ ECL របស់សម្ព័ន្ធធនាគារ និងធនាគារត្រូវបានរៀបចំឡើងវិញ និងគណនាដោយប្រើប្រាស់និន្នាការប្រវត្តិសាស្ត្រ និងទំនាក់ទំនងក៏ដូចជាសេណារីយ៉ូសេដ្ឋកិច្ចនាពេលអនាគត។ ការរីករាលដាលនៃជម្ងឺកូវីដ-១៩ ទៅលើកំណើនសេដ្ឋកិច្ចដែលជាលទ្ធផលពីអថេរសេដ្ឋកិច្ចត្រូវបានប្រើក្នុងគំរូដែលបានបង្ហាញហួសដែនកំណត់ ដែលបណ្តាលឱ្យគំរូស្តង់ដារ ស.រ.ហ.អ.ក ៩ ដែលជាលទ្ធផលមិនសមស្របពីស្ថានភាពនៃជម្ងឺកូវីដ-១៩។ ដូច្នេះគំរូ ECL អាចបណ្តាលឱ្យមានលក្ខណៈអភិរក្សនិយម ឬសុទ្ធិនិយមហួសហេតុ ដែលផ្អែកលើផលបត្រ ឬផ្នែកដែលជាក់លាក់ណាមួយ។ ជាលទ្ធផល ការវិនិច្ឆ័យរបស់គណៈគ្រប់គ្រងជាន់ខ្ពស់របស់សម្ព័ន្ធធនាគារ និងធនាគារ គឺសមស្របក្នុងឆ្លុះបញ្ចាំងពី ECL ដែលជាវិធីមួយដើម្បីបញ្ជៀសការប៉ាន់ស្មាននៅក្រោមកម្រិត ឬការប៉ាន់ស្មានហួសកម្រិតក្នុងស្ថានភាពទាំងនេះ។

ដើម្បីកំណត់អំពីផលប៉ះពាល់ពីការរីករាលដាលនៃជម្ងឺកូវីដ-១៩ ទៅលើអតិថិជនរបស់សម្ព័ន្ធធនាគារ និងធនាគារ សម្ព័ន្ធធនាគារ និងធនាគារអនុវត្តលើការកំណត់ និងត្រួតពិនិត្យជាប្រចាំរបស់អតិថិជនដែលបណ្តាលឱ្យមានការកើនឡើងលើហានិភ័យឥណទាន និងឱនភាពនៃតម្លៃរបស់ឥណទាន ជាពិសេសនៅពេលដែលអតិថិជនទទួលបានការពន្យារពេលក្នុងការទូទាត់ និងសាច់ប្រាក់បម្រុងផ្សេងទៀតដែលរៀបចំឡើងសម្រាប់ដោះស្រាយបញ្ហាសាច់ប្រាក់ងាយស្រួលរយៈពេលខ្លី ឬបានទទួលការពន្យារពេលបន្ថែមក្នុងការទូទាត់ទាំងនោះ ដែលផ្តល់ជូនជាដែនកំណត់ដែលបានបង្ហាញក្នុងព័ត៌មានឥណទានរបស់អតិថិជនទាំងនេះ។

ការព្យាករណ៍សេដ្ឋកិច្ច គឺជាភាពមិនច្បាស់លាស់ក្នុងកម្រិតខ្ពស់ក្នុងបរិយាកាសសេដ្ឋកិច្ចនាពេលបច្ចុប្បន្ន។ កត្តានេះបង្កឱ្យមានភាពមិនសមស្របក្នុងការព្យាករណ៍ និងគំរូសេដ្ឋកិច្ចមិនអាចអនុវត្តបានទេ។ កត្តានេះតម្រូវឱ្យប្រើប្រាស់ការព្យាករណ៍របស់ធនាគារជាតិ នៃ កម្ពុជា ក្រសួងសេដ្ឋកិច្ច និងហិរញ្ញវត្ថុ ធនាគារពិភពលោក ឬធនាគារអភិវឌ្ឍន៍អាស៊ី ដើម្បីចូលរួមក្នុងការវិភាគ និងវាយតម្លៃលើលទ្ធផល ECL។

សម្ព័ន្ធធនាគារ និងធនាគារ ក៏បង្កើតសេណារីយ៉ូសេដ្ឋកិច្ចចំនួន ៣ ដើម្បីឆ្លុះបញ្ចាំងពីស្ថានភាពសេដ្ឋកិច្ច ដោយចាប់ផ្តើមពីមូលដ្ឋានគ្រឹះល្អនិងអាក្រក់។ យោងតាមសេចក្តីសម្រេចរបស់ថ្នាក់គ្រប់គ្រងជាន់ខ្ពស់របស់ធនាគារអេស៊ីលីដា ខែសីហា ឆ្នាំ២០២២ បានកំណត់ប្រូបាប៊ីលីតេ សម្រាប់សេណារីយ៉ូសេដ្ឋកិច្ចនីមួយៗដូចជា ៦០% ២០% និង ២០%។ ដោយសារតែកំណើនសេដ្ឋកិច្ចត្រូវបានរំពឹងថានឹងបន្តត្រឡប់ទៅស្ថានភាពល្អប្រសើរ ហើយការគ្រប់គ្រងឥណទានរបស់ធនាគារ ត្រូវបានគ្រប់គ្រងយ៉ាងល្អ។

# ធនាគារ អេស៊ីប៊ីជា ភីអិលស៊ី និង ក្រុមហ៊ុនបុត្រសម្ព័ន្ធ

កំណត់សម្គាល់លើរបាយការណ៍ហិរញ្ញវត្ថុ (ត)

នាថ្ងៃទី៣១ ខែធ្នូ ឆ្នាំ២០២២ និងឆ្នាំ២០២១ និងសម្រាប់ដំណាច់ការិយបរិច្ឆេទដែលបានបញ្ចប់

## ៣៨. ការគ្រប់គ្រងហានិភ័យហិរញ្ញវត្ថុ (ត)

### ៣៨.១ ហានិភ័យឥណទាន (ត)

(ឈ) ការវិភាគភាពហានិភ័យលើការវាស់វែង ECL

តារាងខាងក្រោមគឺជាការវាស់វែង ECL របស់ធនាគារ នាថ្ងៃទី៣១ ខែធ្នូ ឆ្នាំ២០២២ និងឆ្នាំ២០២១ ដែលបណ្តាលមកពីការផ្លាស់ប្តូរយ៉ាងសមស្របក្នុងប្រាក់មេត្រ ពីការសន្មតជាក់ស្តែងដែលបានប្រើប្រាស់ក្នុងការសន្មតអំពីអថេរសេដ្ឋកិច្ចរបស់ធនាគារ។

	បម្រែបម្រួលក្នុង MEVs		ផលប៉ះពាល់លើ ECL	
	ការកើនឡើង សេណារីយ៉ូ	ការថយចុះ សេណារីយ៉ូ	ការកើនឡើង សេណារីយ៉ូ ដុល្លារអាមេរិក	ការថយចុះ សេណារីយ៉ូ ដុល្លារអាមេរិក
<b>ថ្ងៃទី៣១ ខែធ្នូ ឆ្នាំ២០២២</b>				
<b>១- ឥណទានខ្នាតតូច</b>			(២.២២៤.៤៥៩)	៤.៣២៩.៤៧០
- ឥណទានក្នុងស្រុកដល់វិស័យឯកជន(% of GDP)	-៥១.២៩%	៥១.២៩%		
- គ្រប់ធាតុរបស់សន្ទស្សន៍ថ្លៃទំនិញប្រើប្រាស់ ប្រទេសកម្ពុជា ឆ្នាំ២០០៦ ស្មើ១០០	-២៣,៥១	២៣,៥១		
<b>២- ឥណទានគេហដ្ឋាន</b>			(៣៤១.៦១១)	៥៨៣.៥៤៦
- ផលិតផលក្នុងស្រុកសរុបតាមតម្លៃបច្ចុប្បន្នរបស់ សហគ្រាស (% ពីមួយឆ្នាំទៅមួយឆ្នាំ)	១២,១៧%	-១២,១៧%		
- អត្រាខ្សែកោងទិន្នផលរតនាគារជាប្រាក់ដុល្លារ អាមេរិកក្នុងមួយឆ្នាំ	-១៦៧,២៤%	១៦៧,២៤%		
<b>៣- ឥណទានវិបារបន៍</b>			(១៤៤.៧៦៧)	៧២៨.៤៩០
- ឥណទានក្នុងស្រុកដល់វិស័យឯកជន(% of GDP)	-០,៥៩	០,៥៩		

# ធនាគារ អេស៊ីប៊ីជា ភីអិលស៊ី និង ក្រុមហ៊ុនបុត្រសម្ព័ន្ធ

កំណត់សម្គាល់លើរបាយការណ៍ហិរញ្ញវត្ថុ (ត)

នាថ្ងៃទី៣១ ខែធ្នូ ឆ្នាំ២០២២ និងឆ្នាំ២០២១ និងសម្រាប់ដំណាច់ការិយបរិច្ឆេទដែលបានបញ្ចប់

## ៣៨. ការគ្រប់គ្រងហានិភ័យហិរញ្ញវត្ថុ (ត)

### ៣៨.១ ហានិភ័យឥណទាន (ត)

(ឈ) ការវិភាគភាពហានិភ័យលើការវាស់វែង ECL (ត)

	បម្រែបម្រួលក្នុង MEVs		ផលប៉ះពាល់លើ ECL	
	ការកើនឡើង សេណារីយ៉ូ	ការថយចុះ សេណារីយ៉ូ	ការកើនឡើង សេណារីយ៉ូ ដុល្លារអាមេរិក	ការថយចុះ សេណារីយ៉ូ ដុល្លារអាមេរិក
<b>ថ្ងៃទី៣១ ខែធ្នូ ឆ្នាំ២០២១</b>				
<b>១- ឥណទានខ្នាតតូច</b>			(១.៩១៩.០៩៣)	៣.៧១២.០៣៨
- ឥណទានក្នុងស្រុកដល់វិស័យឯកជន (% of GDP)	-៥១,២៩%	៥១,២៩%		
- គ្រប់ធាតុរបស់សន្ទស្សន៍ថ្លៃទំនិញប្រើប្រាស់ ប្រទេសកម្ពុជា ឆ្នាំ២០០៦ ស្មើ១០០	-២០,៩៤	២០,៩៤		
<b>២- ឥណទានខ្នាតមធ្យម</b>			(២.២១៦.៩៣៨)	៦.៥៩០.៤៧៥
- ឥណទាន (នាំចេញ) ការប្រែប្រួលពីមួយឆ្នាំទៅមួយឆ្នាំ	១៣,៦៥%	-១៣,៦៥%		
- ឥណទានក្នុងស្រុកដល់វិស័យឯកជន (% of GDP)	-៥៣,៤៥%	៥៣,៤៥%		
<b>៣- ឥណទានគេហដ្ឋាន</b>			(៧៧.១៣៧)	២៨៣.៨១០
- ផលិតផលក្នុងស្រុកសរុបតាមតម្លៃបច្ចុប្បន្នរបស់សហគ្រាស (% ពីមួយឆ្នាំទៅមួយឆ្នាំ)	១១,១១%	-១១,១១%		
- អត្រាខ្សែកោងទិន្នផលរតនាគារជាប្រាក់ដុល្លារអាមេរិកក្នុងមួយឆ្នាំ	-១៧០,៥៨	១៧០,៥៨		
<b>៤- ឥណទានវិញ្ញាបន៍</b>			(១៤៩.៦៨៧)	៣៩៦.២៨៨
- គ្រប់ធាតុរបស់សន្ទស្សន៍ថ្លៃទំនិញប្រើប្រាស់ ប្រទេសកម្ពុជា ឆ្នាំ២០០៦ ស្មើ១០០	-២១,២១	២១,២១		

# ធនាគារ អេស៊ីលីដា ភីអិលស៊ី និង ក្រុមហ៊ុនបុត្រសម្ព័ន្ធ

## កំណត់សម្គាល់លើរបាយការណ៍ហិរញ្ញវត្ថុ (ត)

នាថ្ងៃទី៣១ ខែធ្នូ ឆ្នាំ២០២២ និងឆ្នាំ២០២១ និងសម្រាប់ដំណាច់ការិយបរិច្ឆេទដែលបានបញ្ជប់

### ៣៨. ការគ្រប់គ្រងហានិភ័យហិរញ្ញវត្ថុ (ត)

#### ៣៨.២ ហានិភ័យទីផ្សារ

សម្ព័ន្ធធនាគារ និងធនាគារ ប្រឈមនឹងហានិភ័យទីផ្សារដែលជាហានិភ័យនៃការខាតបង់ដែលមាននៅក្នុង និងក្រៅ តារាងតុល្យការនៃស្ថានភាពឡើងចុះនៃអត្រាទីផ្សារប្រាក់ប្រាក់ រួមមានអត្រាការប្រាក់ តម្លៃមូលធន អត្រា ប្តូររូបិយប័ណ្ណបរទេស ឧបករណ៍និស្សន្ទ និងតម្លៃផ្សេងៗទៀត ដែលអាចប៉ះពាល់ជាអវិជ្ជមានទៅលើចំណូលអនាគត ដើម ទុន ឬសមត្ថភាពក្នុងការសម្រេចគោលដៅអាជីវកម្មរបស់សម្ព័ន្ធធនាគារ និងធនាគារ។

ប្រភេទចម្បងនៃហានិភ័យទីផ្សាររបស់សម្ព័ន្ធធនាគារ និង ធនាគារមានដូចជា៖

- (i) ហានិភ័យអត្រាការប្រាក់៖ អាចនាំមកនូវការខាតបង់ នៅពេលមានភាពអសមតុល្យរវាងទ្រព្យសកម្ម និង បំណុល នៅពេល អត្រាការប្រាក់លើទ្រព្យទាំងនោះផ្លាស់ប្តូរជាទៀងទាត់ ឬនៅដែលខុសគ្នា។
- (ii) ហានិភ័យអត្រាប្តូររូបិយប័ណ្ណបរទេស៖ អាចនាំមកនូវការខាតបង់ នៅពេលមានអសមតុល្យរវាងទ្រព្យសកម្ម និងទ្រព្យអកម្មរបស់រូបិយប័ណ្ណជាក់លាក់ណាមួយ។
- (iii) ហានិភ័យវត្ថុធាតុដើម និងតម្លៃមូលធន មិនត្រូវបានអនុវត្តខណៈដែលធនាគារ មិនមានវិនិយោគ (ជួញដូរ) ភាគហ៊ុន ឬទំនិញណាមួយនោះទេ។

គណៈកម្មាធិការគ្រប់គ្រងហានិភ័យ និងព័ត៌មានវិទ្យា ("BRIC") ត្រូវបានបង្កើតឡើងដោយក្រុមប្រឹក្សាភិបាល ដើម្បី ជួយក្រុមប្រឹក្សាភិបាល លើទំនួលខុសត្រូវក្នុងការគ្រប់គ្រងហានិភ័យរបស់ខ្លួនឱ្យមានប្រសិទ្ធភាព និងត្រួតពិនិត្យជាទៀង ទាត់លើសមត្ថភាពរបស់អ្នកគ្រប់គ្រងក្នុងការវាយតម្លៃ និងគ្រប់គ្រងហានិភ័យរបស់សម្ព័ន្ធធនាគារ និងធនាគារ។ ហានិភ័យ ទីផ្សារត្រូវបានគ្រប់គ្រងផ្អែកទៅលើគោលការណ៍ និងកម្រិតកំណត់ផ្ទៃក្នុងដូចខាងក្រោម៖

#### គោលការណ៍នៃហានិភ័យទីផ្សារ

- ស្របទៅតាមគោលនយោបាយធនាគាររឹងមាំ សម្ព័ន្ធធនាគារ និងធនាគារ នឹងគ្រប់គ្រងយ៉ាងសកម្មលើស្ថាន ភាពរូបិយប័ណ្ណ និងស្ថានភាពហានិភ័យអត្រាការប្រាក់ ក្នុងការទប់បង្ការស្ថានភាព ដោយផ្ទៃផ្ទង់ទ្រព្យសកម្ម និងបំណុល។
- សម្ព័ន្ធធនាគារ និងធនាគារមិនត្រូវពាក់ព័ន្ធនឹងសកម្មភាពដោយទទួលបានចំណូលបានមកពីការជួញដូរផ្តាច់មុខ (Proprietary Trading) ឬការទស្សន៍ទាយលើបម្រែបម្រួលនៃអត្រាប្តូរប្រាក់ អត្រាការប្រាក់ ឬតម្លៃនៃមូលបត្រ។
- កម្រិតកំណត់ដែលបានកំណត់ដោយធនាគារជាតិនៃកម្ពុជា គឺបានកំណត់កម្រិតផលប៉ះពាល់អវិជ្ជមាននៃ ហានិភ័យទីផ្សារ និងមិនបង្កើតឱកាសសម្រាប់ការជួញដូរផ្តាច់មុខ (Proprietary Trading)។
- ទំនួលខុសត្រូវពីមួយថ្ងៃទៅមួយថ្ងៃ សម្រាប់ហានិភ័យទីផ្សារ គឺស្ថិតនៅលើគណៈគ្រប់គ្រងជាន់ខ្ពស់ នៃរតនាភិបាល។

# ធនាគារ អេស៊ីលីដា ភីអិលស៊ី និង ក្រុមហ៊ុនបុត្រសម្ព័ន្ធ

## កំណត់សម្គាល់លើរបាយការណ៍ហិរញ្ញវត្ថុ (ត)

នាថ្ងៃទី៣១ ខែធ្នូ ឆ្នាំ២០២២ និងឆ្នាំ២០២១ និងសម្រាប់ដំណាច់ការិយបរិច្ឆេទដែលបានបញ្ចប់

### ៣៨. ការគ្រប់គ្រងហានិភ័យហិរញ្ញវត្ថុ (ត)

#### ៣៨.២ ហានិភ័យទីផ្សារ (ត)

កម្រិតកំណត់ស្ថានភាពនៃហានិភ័យទីផ្សារ

- កម្រិតកំណត់បទប្បញ្ញត្តិលើភាពមិនផ្ទៃផ្ទង់គ្នានៃការប្តូររូបិយប័ណ្ណបរទេសក្នុងមួយរូបិយប័ណ្ណ និង រូបិយប័ណ្ណបរទេសសរុប គួរត្រូវអង្កេតគ្រប់ពេលទាំងអស់។
- គ្រប់ពេលទាំងអស់ សម្ព័ន្ធធនាគារ និងធនាគារត្រូវមានកម្រិតកំណត់ខាងក្នុងដែលខ្ពស់ជាងកម្រិតកំណត់របស់បញ្ញត្តិ ដើម្បីឱ្យមានដែនសុវត្ថិភាពក្នុងការធានាការអនុលោមទាំងស្រុងជាអចិន្ត្រៃយ៍ទៅតាមកម្រិតកំណត់ដោយបទប្បញ្ញត្តិ។
- ការកំណត់កម្រិតផ្ទៃក្នុង គឺស្ថិតនៅក្រោមការសម្រេចចិត្តរបស់គណៈកម្មាធិការ ទ្រព្យសកម្ម និង ទ្រព្យអកម្ម ("ALCO") ប៉ុន្តែចាំបាច់ត្រូវតែ ១) ចែង និងបង្ហាញអំពីហេតុផលនៅក្នុងកំណត់ហេតុ ("ALCO") និង ២) ត្រូវបានអនុម័តជាផ្លូវការដោយប្រធាននាយកប្រតិបត្តិ។
- នាយកដ្ឋាន និងការិយាល័យដែលពាក់ព័ន្ធ គួរវាយតម្លៃជាទៀងទាត់ និងត្រួតពិនិត្យតាមដានលើហានិភ័យនៃការមិនអនុលោមតាមកម្រិតកំណត់។ ការបំពានកម្រិតកំណត់ផ្ទៃក្នុងគួរត្រូវបានរាយការណ៍ទៅកាន់ ("ALCO") និងប្រធាននាយកប្រតិបត្តិ។
- រាល់ការផ្លាស់ប្តូរទៅលើកម្រិតកំណត់ផ្ទៃក្នុង ត្រូវរាយការណ៍តាមរយៈអ៊ីម៉ែល ទៅកាន់ប្រធានគណៈកម្មាធិការគ្រប់គ្រងហានិភ័យ និងព័ត៌មានវិទ្យា ("BRIC") នៅក្នុងថ្ងៃតែមួយនៃការផ្លាស់ប្តូរ។
- គ្រប់ពេលទាំងអស់ សម្ព័ន្ធធនាគារ និងធនាគារត្រូវមានដែនការយថាភាពសម្រាប់អនុវត្ត នៅពេលដែលប្រធាននាយកប្រតិបត្តិយល់ឃើញថា កម្រិតសុវត្ថិភាពអាចនឹងមិនគ្រប់គ្រាន់ និងមានហានិភ័យលើការល្មើសលើកម្រិតកំណត់បញ្ញត្តិលើភាពមិនផ្ទៃផ្ទង់គ្នានៃការប្តូររូបិយប័ណ្ណបរទេស។ ដែនការយថាភាពនេះគួរតែគ្រប់គ្រាន់ដើម្បីធានាថាកម្រិតកំណត់ដោយបទប្បញ្ញត្តិលើភាពមិនផ្ទៃផ្ទង់គ្នានៃការប្តូររូបិយប័ណ្ណបរទេស នឹងមិនត្រូវបានល្មើស។

#### (i) ហានិភ័យអត្រាការប្រាក់

នាថ្ងៃទី៣១ ខែធ្នូ ឆ្នាំ២០២២ និងឆ្នាំ២០២១ ឧបករណ៍ហិរញ្ញវត្ថុនិស្សន្ទ និងការវិនិយោគហិរញ្ញវត្ថុរបស់សម្ព័ន្ធធនាគារ និងធនាគារ ដែលបានវាស់វែង FVOCI ត្រូវបានកំណត់តម្លៃតាមតម្លៃសមស្របដោយអនុលោមតាមវិធីសាស្ត្រដែលបានបង្ហាញនៅក្នុងកំណត់សម្គាល់ ៣៩។ សម្ព័ន្ធធនាគារនិងធនាគារ ប្រើប្រាស់ឧបករណ៍ហិរញ្ញវត្ថុនិស្សន្ទដូចជាកិច្ចសន្យាប្តូររូបិយប័ណ្ណ និងកិច្ចសន្យាការពារអត្រាការប្រាក់ (interest rate swaps) ដើម្បីគ្រប់គ្រងការប្រឈមហានិភ័យរបស់ខ្លួន។

# ធនាគារ អេស៊ីលីដា ភីអិលស៊ី និង ក្រុមហ៊ុនបុត្រសម្ព័ន្ធ

កំណត់សម្គាល់លើរបាយការណ៍ហិរញ្ញវត្ថុ (ត)

នាថ្ងៃទី៣១ ខែធ្នូ ឆ្នាំ២០២២ និងឆ្នាំ២០២១ និងសម្រាប់ដំណាច់ការិយបរិច្ឆេទដែលបានបញ្ចប់

## ៣៨. ការគ្រប់គ្រងហានិភ័យហិរញ្ញវត្ថុ (ត)

### ៣៨.២ ហានិភ័យទីផ្សារ (ត)

#### (i) ហានិភ័យអត្រាការប្រាក់ (ត)

ហានិភ័យអត្រាការប្រាក់នៃលំហូរសាច់ប្រាក់ គឺជាហានិភ័យដែលកើតឡើងដោយសារលំហូរសាច់ប្រាក់នាពេលអនាគតនៃឧបករណ៍ហិរញ្ញវត្ថុ ដែលមានការប្រែប្រួលទៅតាមការប្រែប្រួលអត្រាការប្រាក់លើទីផ្សារ។ ហានិភ័យអត្រាការប្រាក់នៃតម្លៃសមស្រប គឺជាហានិភ័យដែលកើតឡើងដោយសារតម្លៃនៃឧបករណ៍ហិរញ្ញវត្ថុ មានការប្រែប្រួលដោយសារការប្រែប្រួលអត្រាការប្រាក់លើទីផ្សារ។ ការប្រាក់ (Interest Margin) អាចកើនឡើងដោយសារការប្រែប្រួល ប៉ុន្តែអាចកាត់បន្ថយការខាតបង់នៅក្នុងករណីដែលបម្រែបម្រួលឥតរំពឹងទុកកើតឡើង។

ហានិភ័យអត្រាការប្រាក់របស់សម្ព័ន្ធធនាគារ និងធនាគារ អាចកើតពីប្រាក់កម្ចី និងបំណុលបន្ទាប់បន្សំ។ ប្រាក់កម្ចីដែលបានផ្តល់ក្នុងអត្រាការប្រាក់អថេរ ធ្វើឱ្យសម្ព័ន្ធធនាគារ និងធនាគារ ប្រឈមនឹងហានិភ័យអត្រាការប្រាក់នៃលំហូរសាច់ប្រាក់។ សម្ព័ន្ធធនាគារ និងធនាគារ គ្រប់គ្រងហានិភ័យអត្រាការប្រាក់នៃលំហូរសាច់ប្រាក់ ដោយប្រើប្រាស់កិច្ចសន្យាផ្តោះប្តូរអត្រាការប្រាក់អថេរទៅអត្រាថេរ (floating-to-fixed interest rate swaps)។ ការផ្តោះប្តូរអត្រាការប្រាក់បែបនេះមានផលប៉ះពាល់ជាសេដ្ឋកិច្ចលើការបង្វិល ប្រាក់កម្ចីពីអត្រាអថេរទៅអត្រាថេរ និងប៉ះពាល់ដល់ការកត់ត្រាចំណាយការប្រាក់ដែលផ្អែកទៅតាមអត្រាថេរ។ សម្ព័ន្ធធនាគារ និងធនាគារ ទទួលបានប្រាក់កម្ចីតាមអត្រាអថេរ និងប្តូរទៅជាអត្រាថេរដែលទាបជាងអត្រាដែលមានប្រសិទ្ធភាពសម្ព័ន្ធធនាគារ និងធនាគារ បានខ្ចីតាមអត្រាថេរដោយផ្ទាល់។ តាមការប្តូរអត្រាការប្រាក់ សម្ព័ន្ធធនាគារ និងធនាគារ ព្រមព្រៀងជាមួយភាគីផ្សេងៗ ដើម្បីផ្តោះប្តូរតាមវេលាជាក់លាក់ (ជាចម្បងតាមមូលដ្ឋានប្រចាំឆមាស) ភាពលម្អៀងរវាងអត្រាថេរ ក្នុងកិច្ចសន្យា និងចំនួនការប្រាក់ដែលមានអត្រាអថេរ ត្រូវបានគណនាដោយ យោងទៅតាមចំនួនដែលបានព្រមព្រៀងគ្នា។

តារាងនៅទំព័របន្ទាប់ បានសង្ខេបពីការប្រឈមហានិភ័យអត្រាការប្រាក់របស់សម្ព័ន្ធធនាគារ និងធនាគារ។ នៅក្នុងតារាងនេះ ក៏រួមបញ្ចូលនូវឧបករណ៍ហិរញ្ញវត្ថុតាមតម្លៃយោង ដោយបានចាត់ថ្នាក់តាមតម្លៃក្នុងកិច្ចសន្យាដើមគ្រា ឬតាមឥណ្ឌាប្រតិទានកាលផុតកំណត់សង។

# ធនាគារ អេស៊ីលីដា ភីអិលស៊ី និង ក្រុមហ៊ុនបុត្រសម្ព័ន្ធ

## កំណត់សម្គាល់លើរបាយការណ៍ហិរញ្ញវត្ថុ (ត)

តារាងទី៣១ ខែធ្នូ ឆ្នាំ២០២២ និងឆ្នាំ២០២១ និងសម្រាប់ដំណាច់ការិយបរិច្ឆេទដែលបានបញ្ចប់

## ៣៨. ការគ្រប់គ្រងហានិភ័យហិរញ្ញវត្ថុ (ត)

### ៣៨.២ ហានិភ័យទីផ្សារ (ត)

(i) ហានិភ័យអត្រាការប្រាក់ (ត)

នាវាទី៣១ខែធ្នូ ឆ្នាំ២០២២	សម្ព័ន្ធជនាគារ						សរុប
	ឆ្នាំដំបូង ១ខែ	១ខែ ខណៈរយៈពេល	រយៈពេល ១ខែ ២ខែ	១ឆ្នាំ ខណៈរយៈពេល	លើសពី ១ឆ្នាំ	មិនបានកំណត់	
	ដុល្លារអាមេរិក	ដុល្លារអាមេរិក	ដុល្លារអាមេរិក	ដុល្លារអាមេរិក	ដុល្លារអាមេរិក	ដុល្លារអាមេរិក	ដុល្លារអាមេរិក
<b>ប្រាក់បញ្ញើ</b>							
សាច់ប្រាក់ ក្នុងដៃ	-	-	-	-	-	៤៩៧.០២៧.០៤១	៤៩៧.០២៧.០៤១
ប្រាក់បញ្ញើ នៅធនាគារផ្សេងៗ-សុទ្ធ	២២៨.៧៨៩.៣៥១	៩៥.០០០.០០០	-	-	-	៥២២.៨១២.៨២៤	៨៤៦.៦០២.១៧៥
ប្រាក់បញ្ញើ តាមច្បាប់	៤៣.៣១៦.៣០២	-	-	-	-	៤៣.៣១៦.៣០២	៤៨២.៣៣០.៩៩៣
ការវិនិយោគហិរញ្ញវត្ថុ	៤០៤.៣១៦.២៥០	៦៤.០៧៣.៤៥២	៥៥.១៤៨.៣៥១	៣០.០០០.០០០	-	៥៥៤.៥៣៤.០៥៣	៥៥៦.០៣៧.៥៣២
ឥណទាន និងប្រព្រឹត្តិសុទ្ធ							
- ឥណទានដំណើរការ	១៦៩.៣៨២.០២៥	២៨១.៩៤៨.០១៩	១.១៦០.២៧១.៤៥០	៣.៧៩៨.៥៨៦.៦៧៦	៨៨៤.២៣៩.៦៤២	៤០.៧៤៤.៥១២	៦.២៣៥.១៧២.៣២៤
- ឥណទានមិនដំណើរការ	-	-	-	-	-	១៨៦.៤៧៦.៤៣១	១៨៦.៤៧៦.៤៣១
- សំវិធានធនឥណទានបាក់បង់	-	-	-	-	-	(៤២.២៤២.៦៦២)	(៤២.២៤២.៦៦២)
ឧបករណ៍ហិរញ្ញវត្ថុនិស្សន្ទ	-	-	-	-	-	៩.៦៣០.៥៩៣	៩.៦៣០.៥៩៣
ទ្រព្យសកម្មផ្សេងៗ	-	-	-	-	-	៤៤.៧៧៧.៩៦៥	៤៤.៧៧៧.៩៦៥
<b>ប្រាក់បញ្ញើសរុប</b>	<b>៨៧៥.៨០៣.៩២៨</b>	<b>៤៥១.០២១.៤៧១</b>	<b>១.១១៥.៤១៩.៨០១</b>	<b>៣.៨២៨.៥៨៦.៦៧៦</b>	<b>៨៨៤.២៣៩.៦៤២</b>	<b>១.៧០០.៧៤០.៨៧៤</b>	<b>៨.៤១៥.៨១២.៣៩២</b>
<b>បំណុលហិរញ្ញវត្ថុសរុប</b>							
ប្រាក់បញ្ញើសរុប ធនាគារ និងស្ថាប័នហិរញ្ញវត្ថុផ្សេងៗ	១០១.៣៤៥.១៦១	៥១.៩៣៥.៩៥៦	៥៦.២០៥.១៧០	៥០.៦៦៦.៧៦៣	៧៧.៦៥០.០០០	៨០.០២៣.៣៤៩	៤១៧.៨២៦.៣៦៩
ប្រាក់បញ្ញើសរុប អតិថិជន	២.៦៥៨.៨០០.៩៩៤	៤៧៧.៩១២.២២៧	១.៤៥៩.៥០២.៨៥៣	៧៧១.៨០០.៥៣៦	៤០.៣២១.០៩១	៥៦២.៨២៦.៦០១	៥.៩៧១.១៦៤.៣០២
បំណុលកតិសន្យា	១.២៧៧.៤០៧	១.៧៤៤.៧៩២	៧.៧៥៥.៣៩៩	១៦.៥៣១.៥០៥	១.១៣៩.៦៦៧	-	២៨.៤៤៤.៧៧០
ប្រាក់កម្ចី	៩៩.៩១៧.៣៥៩	៣១៤.៥៣២.៧៥៩	៣៣០.៦៥៤.៨៦៥	១៨៩.៩៩៤.០១១	៨.៨២៥.២៧៣	១៣.៤០៧.៦០១	៩៥៧.៣៣៥.៨៦៨
បំណុលបន្តបំបែក	-	-	២៥.៨១០.២៤៣	៧៣.៤៧៣.០៦៩	២៨.០៩៦.៤៥៨	២៨២.៥៥៨	១២៧.៧៦២.៣២៨
បំណុលផ្សេងៗ	-	-	-	-	-	៩៥.៨៣០.២១៥	៩៥.៨៣០.២១៥
<b>បំណុលហិរញ្ញវត្ថុសរុប</b>	<b>២.៨៦១.៣៤០.៩២១</b>	<b>៨៤៦.១២៥.៧៣៤</b>	<b>១.៨៧៩.៩៦៨.៥២០</b>	<b>១.១១២.៥៦៩.៨៨៤</b>	<b>១៥៦.០៣២.៤៨៩</b>	<b>៧៥២.៣៧០.៣២៤</b>	<b>៧.៥៩៨.៣៦៧.៨៨២</b>
<b>ធនាគារ ចរន័យ ធនាគារ ក្នុងក្រុមហ៊ុនសុទ្ធ</b>	<b>(២.០១៥.៥៣៦.៩៩៣)</b>	<b>(៤០៥.១០៤.២៦៣)</b>	<b>(៧៦៤.៥០៨.៧២៩)</b>	<b>២.៧២៦.០១៦.៧៩២</b>	<b>៧២៤.២០៧.១៥៣</b>	<b>៩៤៨.៣៧០.៥៥០</b>	<b>១.២១៧.៤៤៤.៥១០</b>
<b>សម្រុះលទ្ធផលនៃការវិនិយោគ (កំណត់សម្គាល់ ៥)</b>	<b>(៨.២៩៧.៩៦៨.៨០០)</b>	<b>(១.៦៦៧.៨១៤.២៥១)</b>	<b>(៣.១៤៧.៤៨២.៤៣៧)</b>	<b>១១.២២៣.០១១.១៣៣</b>	<b>២.៩៩៨.០២៨.៤៤៩</b>	<b>៣.៩០៤.៤៤១.៥៥៣</b>	<b>៥.០១២.២១៩.០៤៧</b>
ចំណែកនៃឥណទានវិបាកមិនបានប្រើប្រាស់	-	-	-	-	-	១៧៥.១៣២.៤៨៩	១៧៥.១៣២.៤៨៩
ការធានា ការទទួលយក និងបំណុលហិរញ្ញវត្ថុផ្សេងៗ	-	-	-	-	-	៧២.០៤៩.៤៥៩	៧២.០៤៩.៤៥៩
ការប្តូរ បិទបញ្ចប់ ឬទេស	-	-	-	-	-	-	-
<b>ធនាគារ ចរន័យ ធនាគារ ក្នុងក្រុមហ៊ុនសុទ្ធ</b>	<b>-</b>	<b>-</b>	<b>-</b>	<b>-</b>	<b>-</b>	<b>២៤៧.១៨១.៩៤៨</b>	<b>២៤៧.១៨១.៩៤៨</b>
<b>សម្រុះលទ្ធផលនៃការវិនិយោគ (កំណត់សម្គាល់ ៥)</b>	<b>-</b>	<b>-</b>	<b>-</b>	<b>-</b>	<b>-</b>	<b>១.០១៧.៦៤៨.០៧៩</b>	<b>១.០១៧.៦៤៨.០៧៩</b>



# ធនាគារ អេស៊ីលីដា ភីអិលស៊ី និង ក្រុមហ៊ុនបុត្រសម្ព័ន្ធ

## កំណត់សម្គាល់លើរបាយការណ៍ហិរញ្ញវត្ថុ (ត)

ទាក់ទងនឹង ៣១ ខែធ្នូ ឆ្នាំ២០២២ និងឆ្នាំ២០២១ និងសម្រាប់ដំណាច់ការិយបរិច្ឆេទដែលបានបញ្ជាក់

## ៣៨. ការគ្រប់គ្រងហានិភ័យហិរញ្ញវត្ថុ (ត)

### ៣៨.២ ហានិភ័យទីផ្សារ (ត)

(i) ហានិភ័យអត្រាការប្រាក់ (ត)

ទំនិញ ៣១ ខែធ្នូ ឆ្នាំ ២០២១	សម្ព័ន្ធជនាគារ					
	ធនាគារលើ ទុន្តាករសម្រាប់	ទំនិញលើកំរិត ទុន្តាករសម្រាប់	កំរិតលើកំរិត ទុន្តាករសម្រាប់	ទំនិញលើកំរិត ទុន្តាករសម្រាប់	លើសពីកំរិត ទុន្តាករសម្រាប់	សម្រាប់ ទុន្តាករសម្រាប់
<b>ទ្រព្យសកម្មហិរញ្ញវត្ថុ</b>						
សាច់ប្រាក់ក្នុងដៃ	-	-	-	-	-	៤៥០.៣៧៥.១៤៩
ប្រាក់បញ្ញើនៅធនាគារផ្សេងៗ-សុទ្ធ	២១២.០១២.៨៣០	២១១.១៦៣.៩៦៧	៨.៨១៨.៣៦០	-	-	៣៣៥.១២២.១៤១
ប្រាក់បញ្ញើតាមច្បាប់	-	-	៤៣.៣១៦.៣០២	-	-	៣៧២.១៤០.៦៤៨
ការវិនិយោគហិរញ្ញវត្ថុ	៥៨៥.០០២.៤៥៥	២១៥.៤៨៩.១០២	៣០០.០០០	-	-	២៩២.៨៣៦
ឥណទាន និងប្តូរប្រទាន-សុទ្ធ						
- ឥណទានដំណើរការ	១៣៨.៦០៥.២០០	២៨១.៨៧១.៧៨៦	៩២៩.៥៨៣.០៦០	៣.២២៤.៥០៦.៩៧៨	៧២៧.៧២៩.៥០០	-
- ឥណទានមិនដំណើរការ	-	-	-	-	-	១២៦.២៧៨.០៥៣
- សំវិធានធនឥណទានបាត់បង់	-	-	-	-	-	(៣៤.៦២១.០៧៤)
ទ្រព្យសកម្មផ្សេងៗ	-	-	-	-	-	៧.៧២០.៥៣៨
<b>ទ្រព្យសកម្មហិរញ្ញវត្ថុសរុប</b>	<b>៩៣៥.៦២០.៤៨៥</b>	<b>៥១៨.៥២៤.៨៥៥</b>	<b>៩៨២.០១៧.៧២២</b>	<b>៣.២២៤.៥០៦.៩៧៨</b>	<b>៧២៧.៧២៩.៥០០</b>	<b>១.២៥៧.៣០៨.៣០១</b>
<b>បំណុលហិរញ្ញវត្ថុ</b>						
ប្រាក់បញ្ញើរបស់ធនាគារ និងស្ថាប័នហិរញ្ញវត្ថុផ្សេងៗ	៨៦.៤៥០.១៣០	១៥.៧៣៧.៩១៨	១០៤.១០៦.៥០៧	៤៩.២៣០.៩២៤	៧៣.១៥០.០០០	១៥៥.០៦៥.៥១៣
ប្រាក់បញ្ញើរបស់អតិថិជន	២.៣៦៨.៧១៤.៦៩១	៣៥៨.៨០០.៦៩០	១.១៧៩.២៤៦.៦៩៣	៦៦៧.៧៥៤.៥៥៩	១៧.៨១៤.២៥២	៦៣៩.៩៤៧.៨០៨
បំណុលភតិសន្យា	១.១៨៣.៣៨៤	១.៥២៣.៣៩០	៨.២៣១.១០៨	១៥.៥២១.៥៨៤	១.៤១៥.៤៧៤	-
ប្រាក់កម្ចី	១.៥៦២.១២១	៥២.៧១៩.៦៤៣	១៤៩.៥៩៥.៧៣០	៣៩១.៦១១.៤២១	៦.០០៧.៥៣៩	៦.៩៩១.៩៤៩
បំណុលបន្ទាប់បន្សំ	-	-	២៨.៧៤៨.៤៦២	៩២.២៩៥.៣៨៧	៣៥.០៧៨.៦៣៤	៣៧០.៤៥៨
ឧបករណ៍ហិរញ្ញវត្ថុសិប្បន្ន	-	-	-	-	-	៥០៦.១៥៨
បំណុលផ្សេងៗ	-	-	-	-	-	៣២.៣៣៥.៧៧៥
<b>បំណុលហិរញ្ញវត្ថុសរុប</b>	<b>២.៤៥៧.៩១០.៣២៦</b>	<b>៤២៧.៧៨១.៦៤១</b>	<b>១.៤៦៩.៩៨៨.៥០០</b>	<b>១.២១៦.៤១៤.២៧៥</b>	<b>១៣៣.៤៦៥.៤៩៩</b>	<b>៨៣៥.២១៧.៦៦១</b>
<b>កម្លាំងសម្រាប់ការគ្រប់គ្រងហានិភ័យ</b>	<b>(១.៥២២.២៨៤.៨៤២)</b>	<b>៨៩.៧៤៣.២១៤</b>	<b>(៤៨៧.៩១០.៧៧៨)</b>	<b>២.០០៨.០៩២.៧០៣</b>	<b>៥៩៤.២៦៣.៦០១</b>	<b>៤២២.០៩០.៦៤០</b>
<b>សមមូលនៃការស្រៀង (កំណត់សម្គាល់ ៥)</b>	<b>(៦.២០១.៨០៨.៨១៤)</b>	<b>៣៦៥.៦១៣.៨៥៤</b>	<b>(១.៩៨៧.៧៤៨.៥១០)</b>	<b>៨.១៨០.៩៦៩.៦៧២</b>	<b>២.៤២១.០២៩.៩១០</b>	<b>១.៧១៩.៥៩៧.២៦៦</b>
ចំណែកនៃឥណទានវិបារបន្តមិនបានប្រើប្រាស់	-	-	-	-	-	១៤៦.១០៤.៦២៩
ការធានា ការទទួលយក និងបំណុលហិរញ្ញវត្ថុផ្សេងៗ	-	-	-	-	-	៥៨.៩៨៤.៩៤៨
ការប្តូរប្តូរិយប័ណ្ណបរទេស	-	-	-	-	-	៣០០.០៣០
<b>កម្លាំងសម្រាប់ការគ្រប់គ្រងហានិភ័យ</b>	<b>-</b>	<b>-</b>	<b>-</b>	<b>-</b>	<b>-</b>	<b>២០៥.៣៩៩.៦០៧</b>
<b>សមមូលនៃការស្រៀង (កំណត់សម្គាល់ ៥)</b>	<b>-</b>	<b>-</b>	<b>-</b>	<b>-</b>	<b>-</b>	<b>៨៣៦.៧៩៧.២៥៩</b>

# ធនាគារ អេស៊ីលីដា ភីអិលស៊ី និង ក្រុមហ៊ុនបុត្រសម្ព័ន្ធ

## កំណត់សម្គាល់លើរបាយការណ៍ហិរញ្ញវត្ថុ (ត)

នាថ្ងៃទី៣១ ខែធ្នូ ឆ្នាំ២០២២ និងឆ្នាំ២០២១ និងសម្រាប់ដំណាច់ការិយបរិច្ឆេទដែលបានបញ្ជាក់

## ៣៨. ការគ្រប់គ្រងហានិភ័យហិរញ្ញវត្ថុ (ត)

### ៣៨.២ ហានិភ័យទីផ្សារ (ត)

(i) ហានិភ័យអត្រាការប្រាក់ (ត)

	ធនាគារ						
	ឆ្នួល ១ខែ ដុល្លារករណី	១ខែទៅ៣ខែ ដុល្លារករណី	៣ខែទៅ១២ខែ ដុល្លារករណី	១ឆ្នាំទៅ៥ឆ្នាំ ដុល្លារករណី	លើស៥ឆ្នាំ ដុល្លារករណី	មិនមានការប្រាក់ ដុល្លារករណី	សរុប ដុល្លារករណី
នាថ្ងៃទី៣១ ខែធ្នូ ឆ្នាំ ២០២២							
<b>ទ្រព្យសកម្មហិរញ្ញវត្ថុ</b>							
សាច់ប្រាក់ ក្នុងដៃ	-	-	-	-	-	៤៨៦.៦៦៥.៤៨៣	៤៨៦.៦៦៥.៤៨៣
ប្រាក់បញ្ញើនៅធនាគារផ្សេងៗ-សុទ្ធ	២២៨.៤៨៩.៣៥១	៩៥.០០០.០០០	-	-	-	៥០៤.៩០៧.០៧៤	៨២៨.៣៩៦.៥៥៥
ប្រាក់បញ្ញើតាមច្បាប់	៤៣.៣១៦.៣០២	-	-	-	-	៤៣៦.២៣៩.៧៧៤	៤៧៩.៥៥៦.០៧៦
ការវិនិយោគហិរញ្ញវត្ថុ	៤០៤.៣១៦.២៥០	៦៤.០៧៣.៤៥២	៥៥.១៤៨.៣៥១	៣០.០០០.០០០	-	២.៤៩៩.៤៧៩	៥៥៦.០៣៧.៥៣២
ឥណទាន និងប្រេប្រទាន-សុទ្ធ							
- ឥណទានដំណើរការ	១៦៥.០៥៤.១២៦	២៧៣.២៧៧.១៤៧	១.០២៧.១៨០.៣៩៤	៣.៧១៤.៥១៩.៩៦៣	៨៧៦.៩៩០.០៤៧	៣២.៦៦៩.០១៦	៦.០៨៩.៦៩០.៦៩៣
- ឥណទានមិនដំណើរការ	-	-	-	-	-	១៨៤.៧៣៥.៧៦០	១៨៤.៧៣៥.៧៦០
- សំវិធានធនឥណទានបាត់បង់	-	-	-	-	-	(២៨.១៥៦.៩៦៤)	(២៨.១៥៦.៩៦៤)
ឧបករណ៍ហិរញ្ញវត្ថុនិស្សន្ទ	-	-	-	-	-	៩.៦៣០.៥៩៣	៩.៦៣០.៥៩៣
ទ្រព្យសកម្មផ្សេងៗ	-	-	-	-	-	៤៤.៧២៤.៨១៥	៤៤.៧២៤.៨១៥
<b>ទ្រព្យសកម្មហិរញ្ញវត្ថុសរុប</b>	<b>៨៤១.១៧៦.០២៩</b>	<b>៤៣២.៣៥០.៥៩៩</b>	<b>១.០៨២.៣២៨.៧៤៥</b>	<b>៣.៧៤៤.៥១៩.៩៦៣</b>	<b>៨៧៦.៩៩០.០៤៧</b>	<b>១.៦៧៣.៩១៦.០២៦</b>	<b>៨.៦៥១.២៨០.៤០៩</b>
<b>បំណុលហិរញ្ញវត្ថុ</b>							
ប្រាក់បញ្ញើរបស់ធនាគារ និងស្ថាប័នហិរញ្ញវត្ថុផ្សេងៗ	១០០.០៦៣.៦៧០	៤៧.៨០៧.០៨៩	៣២.៧០៩.៣៣៤	៤៩.៦៤៩.០៨៤	៧៧.៦៥០.០០០	៨២.៧៣២.៤៦៧	៣៩០.៦១១.៦៤៤
ប្រាក់បញ្ញើរបស់អតិថិជន	២.៦៣៣.៧២៦.៨៩៨	៤៧២.៩០០.២៤៨	១.៤៤៣.២២២.៧១១	៧៥៣.៨១៥.១០១	៣៦.១១៥.៨៨៤	៥៤៩.៦៥២.៥៦៨	៥.៨៨៩.៤៣៣.៤១០
បំណុលកតិកាសន្យា	១.២១៤.៥២៥	១.៧២៤.៨៩១	៧.៤៩០.៥៣៧	១៥.៧៧៨.៧៤៦	២៤៨.៩៣៦	-	២៦.៤៥៧.៦៣៥
ប្រាក់កម្ចី	៩៩.៩១៧.៣៦០	៣១១.៤៤៦.៤៤១	៣២៤.២៦៨.៦១២	១៨២.៩០៣.៤៣៤	៨.៣៨៩.១២៥	១៣.៣៥០.៨៨៥	៩៤៤.២៧៥.៨៤៧
បំណុលបន្ទាប់បន្សំ	-	-	២៥.៨១០.២៤៣	៧៣.៥៧៣.០៦៩	២៨.០៩៦.៤៥៨	២៨២.៥៥៨	១២៧.៧៦២.៣២៨
បំណុលផ្សេងៗ	-	-	-	-	-	៩៥.៥៩៣.០៩៣	៩៥.៥៩៣.០៩៣
<b>បំណុលហិរញ្ញវត្ថុសរុប</b>	<b>២.៨៣៤.៩២២.៤៥៣</b>	<b>៨៣៣.៨៧៨.៦៦៩</b>	<b>១.៨៣៣.៥០១.៤៣៧</b>	<b>១.០៧៥.៧១៩.៤៣៤</b>	<b>១៥០.៥០០.៤០៣</b>	<b>៧៤១.៦១១.៥៧១</b>	<b>៧.៤៧៤.១៣៣.៩៦៧</b>
<b>ក្នុងនោះ បំណុលរដ្ឋបាលសុទ្ធ</b>	<b>(១.៩៩៣.៧៤៦.៤២៤)</b>	<b>(៤០១.៥២៨.០៧០)</b>	<b>(៧៥៥.១៧២.៦៩២)</b>	<b>២.៦៦៨.៨០០.៥២៩</b>	<b>៧២៦.៤៨៩.៦៤៤</b>	<b>៩៣២.៣០៣.៤៥៥</b>	<b>១.១៧៧.១៤៦.៤៤២</b>
<b>សមមូលនៃពាន់រៀល (កំណត់សម្គាល់ ៥)</b>	<b>(៨.២០៨.២៥៤.០២៨)</b>	<b>(១.៦៥៣.០៩១.០៦២)</b>	<b>(៣.១០៩.០៤៥.៩៧៣)</b>	<b>១០.៩៨៧.៤៥១.៧៧៨</b>	<b>២.៩៩០.៩៥៧.៨៦៤</b>	<b>៣.៨៣៨.២៩៣.៣២៤</b>	<b>៤.៨៤៦.៣១១.៩០៣</b>
ចំណែកនៃឥណទានវិញ្ញាបន៍មិនបានប្រើប្រាស់	-	-	-	-	-	១៧៤.៧១៦.៧៣១	១៧៤.៧១៦.៧៣១
ការធានា ការទទួលយក និងបំណុលហិរញ្ញវត្ថុផ្សេងៗ	-	-	-	-	-	៧១.៩១៤.១១៤	៧១.៩១៤.១១៤
ការប្តូររូបិយប័ណ្ណបរទេស	-	-	-	-	-	-	-
<b>ក្នុងនោះ បំណុលរដ្ឋបាលសុទ្ធ</b>	<b>-</b>	<b>-</b>	<b>-</b>	<b>-</b>	<b>-</b>	<b>២៤៦.៦៣៤.៨៤៥</b>	<b>២៤៦.៦៣៤.៨៤៥</b>
<b>សមមូលនៃពាន់រៀល (កំណត់សម្គាល់ ៥)</b>	<b>-</b>	<b>-</b>	<b>-</b>	<b>-</b>	<b>-</b>	<b>១.០១៥.៣៩៥.៦៥៧</b>	<b>១.០១៥.៣៩៥.៦៥៧</b>

# ធនាគារ អេស៊ីលីដា ភីអិលស៊ី និង ក្រុមហ៊ុនបុត្រសម្ព័ន្ធ

## កំណត់សម្គាល់លើរបាយការណ៍ហិរញ្ញវត្ថុ (ត)

ទាក់ទងនឹង ៣១ ខែ ធ្នូ ឆ្នាំ ២០២២ និង ឆ្នាំ ២០២១ និងសម្រាប់ដំណាច់ការិយបរិច្ឆេទដែលបានបញ្ជាក់

## ៣៨. ការគ្រប់គ្រងហានិភ័យហិរញ្ញវត្ថុ (ត)

### ៣៨.២ ហានិភ័យទីផ្សារ (ត)

(i) ហានិភ័យអត្រាការប្រាក់ (ត)

	ធនាគារ						
	ឆ្នួលរយៗ ១ខែ ដុល្លារអន្តរជាតិ	១ខែ ខាងក្រៅ ដុល្លារអន្តរជាតិ	៣ខែ ខាងក្រៅ ដុល្លារអន្តរជាតិ	១ឆ្នាំ ខាងក្រៅ ដុល្លារអន្តរជាតិ	លើសពី ១ឆ្នាំ ដុល្លារអន្តរជាតិ	មិនមានការប្រាក់ ដុល្លារអន្តរជាតិ	សរុប ដុល្លារអន្តរជាតិ
<b>ទាក់ទងនឹង ៣១ ខែ ធ្នូ ឆ្នាំ ២០២១</b>							
<b>ទ្រព្យសកម្មហិរញ្ញវត្ថុ</b>							
សាច់ប្រាក់ក្នុងដៃ	-	-	-	-	-	៤៣៩.៤៦៥.៩៨០	៤៣៩.៤៦៥.៩៨០
ប្រាក់បញ្ញើនៅធនាគារផ្សេងៗ-សុទ្ធ	២១២.០១២.៨៣០	២១.១៦៣.៩៦៧	៩.៨១៨.៣៦០	-	-	៣០០.៤៣១.៧៦៣	៥៤៣.៤២៦.៩២០
ប្រាក់បញ្ញើតាមច្បាប់	-	-	៤៣.៣១៦.៣០២	-	-	៣៦៩.៦៧០.១៥២	៤១២.៩៨៦.៤៥៤
ការវិនិយោគហិរញ្ញវត្ថុ	៥៨៥.០០២.៤៥៤	២១៥.៤៨៩.១០២	៣០០.០០០	-	-	២៩២.៨៣៦	៨០១.០៨៤.៣៩២
ឥណទាន និងបុរេប្រទាន-សុទ្ធ							
- ឥណទានដំណើរការ	១៣០.៨៨៦.៨៣៩	២៦៩.២៦៣.២០៥	៨៨២.៧៣៦.៨៨០	៣.១៣០.៥៨៤.៤២៤	៧១៨.២២៦.៧៨៧	-	៥.១៣១.៦៨៨.១៣៥
- ឥណទានមិនដំណើរការ	-	-	-	-	-	១២២.៩៤៩.២៩០	១២២.៩៤៩.២៩០
- សំវិធានធនឥណទានបាត់បង់	-	-	-	-	-	(២២.៥៨៨.៥០៥)	(២២.៥៨៨.៥០៥)
ទ្រព្យសកម្មផ្សេងៗ	-	-	-	-	-	៦.៨០១.៩៨៨	៦.៨០១.៩៨៨
<b>ទ្រព្យសកម្មហិរញ្ញវត្ថុសរុប</b>	<b>៩២៧.៩០២.១២៣</b>	<b>៥០៥.៩១៦.២៧៤</b>	<b>៩៣៦.១៧១.៥៤២</b>	<b>៣.១៣០.៥៨៤.៤២៤</b>	<b>៧១៨.២២៦.៧៨៧</b>	<b>១.២១៧.០២៣.៥០៤</b>	<b>៧.៤៣៥.៨២៤.៦៤៤</b>
<b>បំណុលហិរញ្ញវត្ថុ</b>							
ប្រាក់បញ្ញើរបស់ធនាគារ និងស្ថាប័នហិរញ្ញវត្ថុផ្សេងៗ	៨៣០.៨០០.២៧៦	១៤.៧៤២.០៨២	៨២.០១១.៣៤១	៤៥.៨៣៦.០២៩	៧៣.១៥០.០០០	១៥៦.៧៨៧.១០៧	៤៥៥.៦០៦.៨៣៥
ប្រាក់បញ្ញើរបស់អតិថិជន	២.៣៣៦.១៦៧.៧៧៦	៣៥១.២០៥.០៨៩	១.១៥២.៥១៩.៩១៥	៦៥៦.៨៥៤.៧៤៦	១២.១៣៣.២៧៩	៦២៨.០៤៦.១៨៥	៥.១២៦.៩២៦.៩៩០
បំណុលកតិសន្យា	១.១០៩.១៦៨	១.៤៨៧.៤០៣	៧.៦១៦.១២៥	១៤.៦៥៥.០៥៧	៥០៣.៩៨៣	-	២២.៣៧១.៧៣៦
ប្រាក់កម្ចី	៣៥៩.៩៨៤	៤៥.១៦៦.៤៨៣	១៤៤.៦៨៤.៤២៣	៣៨១.៣៣៨.៩២៦	៥.៣២៤.៥៦១	៦.៧៦២.៦៧៩	៥៨៣.៦៤១.០៥៦
បំណុលបន្ទាប់បន្សំ	-	-	២៨.៧៤៨.៤៦២	៩២.២៩៥.៣៨៧	៣៥.០៧៨.៦៣៤	៣៧០.៤៥៨	១៥៦.៤៩២.៩៤១
ឧបករណ៍ហិរញ្ញវត្ថុនិស្សន្ទ	-	-	-	-	-	៥០៦.១៥៨	៥០៦.១៥៨
បំណុលផ្សេងៗ	-	-	-	-	-	៣២.១៨៤.៤៥៧	៣២.១៨៤.៤៥៧
<b>បំណុលហិរញ្ញវត្ថុសរុប</b>	<b>២.៤២០.៧១៧.២០៤</b>	<b>៤១២.៦០១.០៥៧</b>	<b>១.៤១៥.៥៨០.២៦៦</b>	<b>១.១៨០.៩៨០.១៤៥</b>	<b>១២៦.១៩៤.៤៥៧</b>	<b>៨២៤.៦៥៧.០៤៤</b>	<b>៦.៣៨០.៧៣០.១៧៣</b>
<b>កម្មវិធានបញ្ចប់ការប្រាក់សុទ្ធ</b>	<b>(១.៤៩២.៨១៥.០៨១)</b>	<b>៩៣.៣១៥.២១៧</b>	<b>(៤៧៩.៤០៨.៧២៤)</b>	<b>១.៩៤៩.៦០៤.២៧៩</b>	<b>៥៩២.០៣២.៣៣០</b>	<b>៣៩២.៣៦៦.៤៦០</b>	<b>១.០៥៥.០៩៤.៤៨១</b>
<b>សមមូលនៃការវិនិយោគ (កំណត់សម្គាល់ ៥)</b>	<b>(៦.០៨១.៧២៨.៦៣៩)</b>	<b>៣៨០.១៦៦.១៩៤</b>	<b>(១.៩៥៣.១១១.១៤២)</b>	<b>៧.៩៤២.៦៨៧.៨៣៤</b>	<b>២.៤១១.៩៣៩.៧១២</b>	<b>១.៥៩៨.៥០០.៩៥៧</b>	<b>៤.២៩៨.៤៤៤.៩១៦</b>
ចំណែកនៃឥណទានវិបារម្ភមិនបានប្រើប្រាស់	-	-	-	-	-	១៤៥.៩១៤.៤៨៨	១៤៥.៩១៤.៤៨៨
ការធានា ការទទួលយក និងបំណុលហិរញ្ញវត្ថុផ្សេងៗ	-	-	-	-	-	៥៨.៧៨៧.៧៤៩	៥៨.៧៨៧.៧៤៩
ការប្តូររូបិយប័ណ្ណរទេស	-	-	-	-	-	៣០០.០៣០	៣០០.០៣០
<b>កម្មវិធានបញ្ចប់ការប្រាក់សុទ្ធ</b>	<b>-</b>	<b>-</b>	<b>-</b>	<b>-</b>	<b>-</b>	<b>២០៥.០០២.២៦៧</b>	<b>២០៥.០០២.២៦៧</b>
<b>សមមូលនៃការវិនិយោគ (កំណត់សម្គាល់ ៥)</b>	<b>-</b>	<b>-</b>	<b>-</b>	<b>-</b>	<b>-</b>	<b>៨៣៥.១៧៩.២៣៦</b>	<b>៨៣៥.១៧៩.២៣៦</b>

# ធនាគារ អេស៊ីលីដា ភីអិលស៊ី និង ក្រុមហ៊ុនបុត្រសម្ព័ន្ធ

កំណត់សម្គាល់លើរបាយការណ៍ហិរញ្ញវត្ថុ (ត)

នាថ្ងៃទី៣១ ខែធ្នូ ឆ្នាំ២០២២ និងឆ្នាំ២០២១ និងសម្រាប់ដំណាច់ការិយបរិច្ឆេទដែលបានបញ្ជប់

## ៣៨. ការគ្រប់គ្រងហានិភ័យហិរញ្ញវត្ថុ (ត)

### ៣៨.២ ហានិភ័យទីផ្សារ (ត)

#### (i) ហានិភ័យអត្រាការប្រាក់ (ត)

*ការវិភាគវេទយិតភាពតម្លៃសមស្រប ចំពោះឧបករណ៍ហិរញ្ញវត្ថុដែលមានអត្រាថេរ*

សម្ព័ន្ធធនាគារ និងធនាគារ មិនកត់ត្រាទ្រព្យសកម្មហិរញ្ញវត្ថុ ឬបំណុលហិរញ្ញវត្ថុដែលមានអត្រាថេរតាមតម្លៃសមស្របទេ តាមរយៈប្រាក់ចំណេញ ឬខាត។ ដូចនេះ ប្រសិនបើមានបម្រែបម្រួលអត្រាការប្រាក់ណាមួយនាកាលបរិច្ឆេទនៃការរាយការណ៍នេះ វានឹងមិនមានផលប៉ះពាល់ដល់របាយការណ៍ចំណេញឬខាត និងលទ្ធផល លម្អិតផ្សេងៗទេ។

*ការវិភាគវេទយិតភាពលំហូរសាច់ប្រាក់ ចំពោះឧបករណ៍ហិរញ្ញវត្ថុដែលមានអត្រាថេរ*

របាយការណ៍ចំណេញឬខាត និងលទ្ធផល លម្អិតផ្សេងៗ មានសភាពងាយប្រែប្រួលទៅតាមចំណាយការប្រាក់លើប្រាក់កម្ចី ដែលខ្ពស់ជាង/ទាបជាងអាស្រ័យទៅតាមការប្រែប្រួលអត្រាការប្រាក់។ ការប្រែប្រួល ២៥ពិន្ទុ នៃពិន្ទុមូលដ្ឋាន ("bp") នៃអត្រាការប្រាក់របស់ប្រាក់កម្ចី នាកាលបរិច្ឆេទនៃការរាយការណ៍ នឹងមិនមានផលប៉ះពាល់ជាសារវន្តលើរបាយការណ៍ចំណេញឬខាត និងលទ្ធផល លម្អិតផ្សេងៗរបស់សម្ព័ន្ធធនាគារ និងធនាគារឡើយ។

ការប្រឈមនឹងហានិភ័យអត្រាការប្រាក់របស់សម្ព័ន្ធធនាគារ និងធនាគារដែលទាក់ទងនឹងប្រាក់កម្ចីទាំងក្នុងអត្រាការប្រាក់ថេរ និងអត្រាការប្រាក់ប្រែប្រួល។ ហានិភ័យនេះត្រូវបានគ្រប់គ្រងតាមរយៈការរក្សាទុកនូវការដាក់បញ្ចូលគ្នាដែលសមស្របរវាងអត្រាប្រាក់កម្ចីថេរ និងអត្រាប្រាក់កម្ចីប្រែប្រួលតាមរយៈការប្រើប្រាស់កិច្ចសន្យាប្តូរអត្រាការប្រាក់ និងកិច្ចសន្យាអត្រាការប្រាក់ពេលអនាគត។ សកម្មភាពការពារហានិភ័យ ត្រូវបានវាយតម្លៃជាទៀងទាត់ដើម្បីរៀបចំឱ្យត្រឹមត្រូវតាមការពិនិត្យមើលអត្រាការប្រាក់ និងហានិភ័យដែលបានកំណត់ ក្នុងការធានាឱ្យបាននូវយុទ្ធសាស្ត្រការពារហានិភ័យត្រូវបានអនុវត្ត មិនថាតាមរយៈការកំណត់របាយការណ៍ស្ថានភាពហិរញ្ញវត្ថុ ឬការរក្សាទុកចំណាយការប្រាក់តាមរយៈវដ្តនៃអត្រាការប្រាក់ខុសៗគ្នា។

# **ធនាគារ អេស៊ីប៊ីជា ភីអិលស៊ី និង ក្រុមហ៊ុនបុត្រសម្ព័ន្ធ**

**កំណត់សម្គាល់លើរបាយការណ៍ហិរញ្ញវត្ថុ (ត)**

**នាថ្ងៃទី៣១ ខែធ្នូ ឆ្នាំ២០២២ និងឆ្នាំ២០២១ និងសម្រាប់ដំណាច់ការិយបរិច្ឆេទដែលបានបញ្ជប់**

## **៣៨. ការគ្រប់គ្រងហានិភ័យហិរញ្ញវត្ថុ (ត)**

### **៣៨.២ ហានិភ័យទីផ្សារ (ត)**

#### *(ii) ហានិភ័យការប្តូររូបិយប័ណ្ណ*

សម្ព័ន្ធធនាគារធ្វើអាជីវកម្មនៅក្នុងប្រទេសកម្ពុជា ប្រទេសឡាវ និងប្រទេសមីយ៉ាន់ម៉ា និងធ្វើប្រតិបត្តិការដោយប្រើរូបិយប័ណ្ណជាច្រើនប្រភេទ ហើយត្រូវប្រឈមមុខនឹងហានិភ័យរូបិយប័ណ្ណផ្សេងៗគ្នាដែរ ក្នុងនោះរូបិយប័ណ្ណសំខាន់ៗរួមមាន ប្រាក់រៀល ប្រាក់អឺរ៉ូ ប្រាក់បាតថៃ ប្រាក់គីបឡាវ ប្រាក់យ៉េនជប៉ុន ប្រាក់ដុល្លារអូស្ត្រាលី ប្រាក់ដុងរៀតណាម ប្រាក់ដុល្លារកាណាដា ប្រាក់ក្យាត មីយ៉ាន់ម៉ា និងរូបិយប័ណ្ណផ្សេងៗទៀត។

ហានិភ័យការប្តូររូបិយប័ណ្ណកើតពីប្រតិបត្តិការពាណិជ្ជកម្មនាពេលអនាគត ជាមួយនឹងទ្រព្យសកម្ម និងបំណុលដែលបានកំណត់ជារូបិយប័ណ្ណមួយ ដែលវាមិនមែនជារូបិយប័ណ្ណមុខងាររបស់សម្ព័ន្ធធនាគារ ឬធនាគារ។

អ្នកគ្រប់គ្រង ត្រួតពិនិត្យហានិភ័យការប្តូររូបិយប័ណ្ណ ដោយធៀបនឹងរូបិយប័ណ្ណមុខងារ។ ដើម្បីការពារហានិភ័យការប្តូររូបិយប័ណ្ណដែលកើតពីប្រតិបត្តិការពាណិជ្ជកម្មនាពេលអនាគត និងទ្រព្យសកម្ម និងបំណុល ដែលបានកត់ត្រាសម្ព័ន្ធធនាគារ និងធនាគារប្រើកិច្ចសន្យានាពេលអនាគត។ ក្នុងអំឡុងដំណាច់ការិយបរិច្ឆេទដែលបានបញ្ចប់នាថ្ងៃទី៣១ ខែធ្នូ ឆ្នាំ២០២២ និងឆ្នាំ២០២១ សម្ព័ន្ធធនាគារ និងធនាគារមិនបានចុះកិច្ចសន្យានាពេលអនាគតទេ។

តារាងនៅទំព័របន្ទាប់នេះ សង្ខេបអំពីការប្រឈមហានិភ័យការប្តូររូបិយប័ណ្ណរបស់សម្ព័ន្ធធនាគារ និងធនាគារនាថ្ងៃទី៣១ ខែធ្នូ ឆ្នាំ២០២២ និងឆ្នាំ២០២១។ ក្នុងតារាងនេះ គឺជាឧបករណ៍ហិរញ្ញវត្ថុតាមតម្លៃយោង ដោយវិភាគតាមរូបិយប័ណ្ណ និងមានតម្លៃសមមូលនឹងប្រាក់ដុល្លារអាមេរិក។

# ធនាគារ អេស៊ីលីដា ភីអិលស៊ី និង ក្រុមហ៊ុនបុត្រសម្ព័ន្ធ

## កំណត់សម្គាល់លើរបាយការណ៍ហិរញ្ញវត្ថុ (ត)

ទាក់ទងនឹង ៣១ ខែធ្នូ ឆ្នាំ២០២២ និងឆ្នាំ២០២១ និងសម្រាប់ដំណាច់ការិយបរិច្ឆេទដែលបានបញ្ជប់

## ៣៨. ការគ្រប់គ្រងហានិភ័យហិរញ្ញវត្ថុ (ត)

### ៣៨.២ ហានិភ័យទីផ្សារ (ត)

(ii) ហានិភ័យការប្តូររូបិយប័ណ្ណ (ត)

នាវាទីផ្សារ ៣១ ខែធ្នូ ឆ្នាំ ២០២២	សម្ព័ន្ធជនធនាគារ							
	សម្រាប់បុត្រសម្ព័ន្ធជនធនាគារ							
	ប្រាក់រៀល	ប្រាក់ដុល្លារអាមេរិក	ប្រាក់បាត់ដំបង	ប្រាក់ដើម	ប្រាក់ដុល្លារអូស្ត្រាលី	ប្រាក់គីបឡាវ	រូបិយប័ណ្ណផ្សេងៗ	សរុប
<b>ប្រាក់បញ្ញើ</b>								
សាច់ប្រាក់ក្នុងដៃ	១១៣.០៣៥.២៥៧	៣៤៧.៦៤១.៤៥៤	២៥.២៨៣.៩២៨	១.៨១៩.៤៣៥	៦០៧.៤០៦	៦.៥៩៣.៧៧៧	២.០៤៥.៣៨៤	៤៩៧.០២៧.០៤១
ប្រាក់បញ្ញើនៅធនាគារផ្សេងៗ-សុទ្ធ	១៩៩.៧៦៨.៤៦៩	៦២៤.៩៨០.៩៣៥	៧.៨០៧.៤៨៩	១.០៣៤.៧៨២	៥៧៥.២៤៨	១០.៥៩៣.៨៧៨	១.៨៤១.៣៧៤	៨៤៦.៦០២.១៧៥
ប្រាក់បញ្ញើតាមច្បាប់	៧១.៥៣២.៦៧០	៤០៨.៦១២.៦០២	៤៥៣.៥៨៧	-	-	១.៧៣២.១៣៤	-	៤៨៦.៣៣០.៩៩៣
ការវិនិយោគហិរញ្ញវត្ថុ	២១២.១២៥.២២៤	៣៤៣.៩១២.៣០៨	-	-	-	-	-	៥៥៦.០៣៧.៥៣២
ឥណទាន និងបុរេប្រទាន-សុទ្ធ	៨៧៩.៩១០.៤៣៨	៥.៣៤២.៤១៨.១៥៩	២៣.៩៧៤.៦១៨	-	-	១១៧.៣៦៦.០០១	១៥.៧៣៦.៨៧៧	៦.៣៧៩.៤០៦.០៩៣
ឧបករណ៍ហិរញ្ញវត្ថុនិស្សន្ទ	-	៩.៦៣០.៥៩៣	-	-	-	-	-	៩.៦៣០.៥៩៣
ទ្រព្យសកម្មផ្សេងៗ	២៣៧.៤៣៣	៤៤.៣៨៣.៧០០	១០១	-	-	១៥៦.៧៣១	-	៤៤.៧៧៧.៩៦៥
<b>ប្រាក់បញ្ញើសរុប</b>	<b>១.៤៧៦.៦០៩.៤៩១</b>	<b>៧.១២១.៥៨០.១៥១</b>	<b>៥៧.៥១៩.៧២៣</b>	<b>២.៨៥៤.២១៧</b>	<b>១.១៨២.៦៥៤</b>	<b>១៣៦.៤៤២.៥២១</b>	<b>១៩.៦២៣.៦៣៥</b>	<b>៨.៨១៥.៨១២.៣៩២</b>
<b>បំណុលហិរញ្ញវត្ថុ</b>								
ប្រាក់បញ្ញើរបស់ធនាគារ និងស្ថាប័នហិរញ្ញវត្ថុផ្សេងៗ	៤៤.៦៥៩.៦៧៨	៣៤១.៥៣៧.៦៥០	២៣២.២៦៧	-	-	៣១.៣៩៦.៨០៤	-	៤១៧.៨២៦.៣៩៩
ប្រាក់បញ្ញើរបស់អតិថិជន	១.៣០៧.១៥៧.១២០	៤.៥៣៦.០២៦.៧៤២	៥៧.៥០៥.៥៦៤	២.៤៥២.៣៥៦	១០៦	៦៥.៥៦៨.៥៩៧	២.៤៥៣.៨១៧	៥.៩៧១.១៦៤.៣០២
បំណុលកតិសន្យា	-	២៨.១៨៧.០២៩	៤១.៧៩៦	-	-	១៤០.៦០៨	៧៩.៣៣៧	២៨.៤៤៨.៧៧០
ប្រាក់កម្ចី	៥៣.២៩៩.៥០០	៨៩៧.៤៨៨.០១៧	-	-	-	៦.៥៤៨.៣៥១	-	៩៥៧.៣៣៥.៨៦៨
បំណុលបន្ទាប់បន្សំ	-	១២៧.៧២២.៣២៨	-	-	-	-	-	១២៧.៧២២.៣២៨
បំណុលផ្សេងៗ	១៧.៦៥១.៨៣៤	៧៧.៧៩៣.៣៨១	៦.១៧៤	៦៣.១៣១	-	១៤៣.១៥៩	១៧២.៥៣៦	៩៥.៨៣០.២១៥
<b>បំណុលហិរញ្ញវត្ថុសរុប</b>	<b>១.៤២២.៧០៦.១៣២</b>	<b>៦.០០៨.៧៩៥.១៥៧</b>	<b>៥៧.៧៨៥.៨០១</b>	<b>២.៥១៥.៤៤៧</b>	<b>១០៦</b>	<b>១០៣.៧៩៧.៥១៩</b>	<b>២.៧០៥.៦៩០</b>	<b>៧.៥៩៨.៣៦៧.៨៨២</b>
<b>ស្ថានភាពសុទ្ធនៃវិបាកនៃបុត្រសម្ព័ន្ធ</b>	<b>៥៥៣.៩០៣.៣៥៩</b>	<b>១.១១២.៧៨៥.០០៤</b>	<b>(២៦៦.០៧៨)</b>	<b>៣៣៨.៧៧០</b>	<b>១.០៧៦.០៥៨</b>	<b>៣២.៦៤៥.០០២</b>	<b>១៦.៩១៧.៩៤៥</b>	<b>១.២១៧.៤៤៤.៥១០</b>
<b>សម្រាប់បុត្រសម្ព័ន្ធជនធនាគារ (កំណត់សម្គាល់ ៥)</b>	<b>២២១.៦៦៤.៨៧៥</b>	<b>៤.៥៨១.៣៣៥.៨៦១</b>	<b>(១.០៩៥.៤៤៣)</b>	<b>១.៣៩៤.៥៥១</b>	<b>៤.៨៦៨.៥៥០</b>	<b>១៣៤.៣៩៩.៤៧៣</b>	<b>៦៩.៦៥១.១៨០</b>	<b>៥.០១២.២១៩.០៤៧</b>
ចំណែកនៃឥណទានវិបាកនៃបុត្រសម្ព័ន្ធជនធនាគារ	៤.១៤៩.៣៧២	១៧០.៥០៥.៩៦២	៦១.៣៩៧	-	-	៤១៥.៧៥៨	-	១៧៥.១៣៧.៤៨៩
ការធានា ការទទួលយក និងបំណុលហិរញ្ញវត្ថុផ្សេងៗ	៨.១១៩.៧៩៩	៦១.១០៨.៣០៣	២.៤៦២.៦៤១	-	-	១៣១.៣៤៥	២២៧.៣៧១	៧២.០៤៩.៤៥៩
ការប្តូររូបិយប័ណ្ណបរទេស	-	-	-	-	-	-	-	-
<b>កិច្ចសន្យាផ្តល់ឥណទាន</b>	<b>១២.២៦៩.១៧១</b>	<b>២៣១.៦១៤.២៦៥</b>	<b>៦៣.៨៦០.០៣៨</b>	<b>-</b>	<b>-</b>	<b>៥៤៧.១០៣</b>	<b>២២៧.៣៧១</b>	<b>២៤៧.១៨៦.៩៤៨</b>
<b>សម្រាប់បុត្រសម្ព័ន្ធជនធនាគារ (កំណត់សម្គាល់ ៥)</b>	<b>៥០.៥១២.១៧៧</b>	<b>៩៥៣.៥៥៥.៩២៩</b>	<b>១០.៣៩១.៤៦៤</b>	<b>-</b>	<b>-</b>	<b>២.២៥២.៤២៣</b>	<b>៩៣៦.០៨៦</b>	<b>១.០១៧.៦៤៤.០៧៩</b>

# ធនាគារ អេស៊ីលីដា ភីអិលស៊ី និង ក្រុមហ៊ុនបុត្រសម្ព័ន្ធ

## កំណត់សម្គាល់លើរបាយការណ៍ហិរញ្ញវត្ថុ (ត)

ទាន់ថ្ងៃទី៣១ ខែធ្នូ ឆ្នាំ២០២២ និងឆ្នាំ២០២១ និងសម្រាប់ដំណាច់ការិយបរិច្ឆេទដែលបានបញ្ចប់

## ៣៨. ការគ្រប់គ្រងហានិភ័យហិរញ្ញវត្ថុ (ត)

### ៣៨.២ ហានិភ័យទីផ្សារ (ត)

(ii) ហានិភ័យការប្តូររូបិយប័ណ្ណ (ត)

ទាន់ថ្ងៃទី ៣១ ខែ ធ្នូ ឆ្នាំ ២០២១	សម្ព័ន្ធធនាគារ							សរុប
	សម្រាប់បុត្រសម្ព័ន្ធធនាគារ							
	ប្រាក់រៀល	ប្រាក់ដុល្លារអាមេរិក	ប្រាក់បាត់	ប្រាក់ដើរ	ប្រាក់ដុល្លារអូស្ត្រាលី	ប្រាក់កីបឡាច	រូបិយប័ណ្ណផ្សេងៗ	
<b>ទ្រព្យសកម្មហិរញ្ញវត្ថុ</b>								
សាច់ប្រាក់ក្នុងដៃ	១០៤.៩៩៦.៣៦០	៣១៣.៨៤៧.៤៦៤	១៩.០១៩.០៩១	២.៥២១.៤៨០	៤៦៤.៧១១	៦.៨៨៦.៨៨៤	២.៦៣៥.១៥៩	៤៥០.៣៧៥.១៤៩
ប្រាក់បញ្ញើនៅធនាគារផ្សេងៗ-សុទ្ធ	១២៣.០៨៤.៩៧១	៤១៨.៦៣៣.១៩៩	៤.៨៥២.២៨០	៦៥៣.៨៦៤	២០៤.៧៧៨	២២.២៤៩.៨៩៥	៣.៤៣៤.៣០៧	៥៧៧.១១៧.២៩៨
ប្រាក់បញ្ញើតាមច្បាប់	៥៨.៦១៥.៦១១	៣៥៤.៨៥៣.០០២	៤៨៧.៤០៥	-	-	១.៥០០.៩៥២	-	៤១៥.៤៥៦.៩៦០
ការវិនិយោគហិរញ្ញវត្ថុ	១៣៥.៦៧៤.៩០៣	៦៦៥.៤០៩.៤៨៩	-	-	-	-	-	៨០១.០៨៤.៣៩២
ឥណទាន និងបុរេប្រទាន-សុទ្ធ	៧៤៥.៥៣៤.៥១៥	៤.៤៦៣.៨៣៤.៨៥៤	២២.៧១៦.៩៩៤	-	-	១៤៤.៥១៧.០៣៦	១៧.៣៤៦.១០៤	៥.៣៩៣.៩៨៤.៥០៣
ទ្រព្យសកម្មផ្សេងៗ	២៥៩.៤៧៧	៦.៥៣១.១៣១	៤៥.២៨៤	-	-	១០០.០៧៥	៧៨៤.៥៧១	៧.៧២០.៥៣៨
<b>ទ្រព្យសកម្មហិរញ្ញវត្ថុសរុប</b>	<b>១.១៦៨.១៧៣.៨៣៧</b>	<b>៦.២២៣.១០៩.១៣៩</b>	<b>៥១.១២១.០៥៤</b>	<b>៣.១៧៥.៣៤៤</b>	<b>៦៧៣.៤៨៩</b>	<b>១៧៥.២៤៤.៨៣២</b>	<b>២៤.២០០.១៤១</b>	<b>៧.៦៤៥.៧០៧.៤៤០</b>
<b>បំណុលហិរញ្ញវត្ថុ</b>								
ប្រាក់បញ្ញើរបស់ធនាគារ និងស្ថាប័នហិរញ្ញវត្ថុផ្សេងៗ	៣០.៧១២.៨៦៤	៤២២.៥៩៤.០៩៥	៣៩.២៣៥	-	-	៣០.៣៩៤.៧៩៤	-	៤៨៣.៧៤០.៩៩២
ប្រាក់បញ្ញើរបស់អតិថិជន	១.០៦២.៧៨២.៨៧៦	៤.០២៥.៣៧៦.៣៣៦	៤៧.៩១៩.១៣០	៣.៦៧៣.២១០	-	៩០.៧៥៥.១៦២	១.៧៧១.៩៧៩	៥.២៣២.២៧៧.៦៩៣
បំណុលកតិកាសន្យា	-	២៧.៣០០.១២៧	៨៥.០២៧	-	-	២៨៤.៤២៩	២០៥.៣៥៧	២៧.៨៧៤.៩៤០
ប្រាក់កម្ចី	៤១.៥៧៩.៤៩២	៥៥០.៤១៤.៨៨១	-	-	-	១២.៦២៦.២៦៤	៣.៨៦៨.១៦៦	៦០៨.៤៨៤.៨០៣
បំណុលបន្ទាប់បន្សំ	-	១៥៦.៤៩២.៩៤១	-	-	-	-	-	១៥៦.៤៩២.៩៤១
ឧបករណ៍ហិរញ្ញវត្ថុនិស្សន្ទ	-	៥០៦.១៥៤	-	-	-	-	-	៥០៦.១៥៤
បំណុលផ្សេងៗ	៤.៤៧៥.០៩៥	២៧.៥៧៦.៤០០	៤៤.៧៦២	៧០.៣២៧	៨.៤១៣	៥៦.១០៤	១០៤.៦៧៤	៣២.៣៣៥.៧៧៥
<b>បំណុលហិរញ្ញវត្ថុសរុប</b>	<b>១.១៣៩.៥៥០.៣២៧</b>	<b>៥.២១០.២៦០.៩៣៨</b>	<b>៤៨.០៨៤.១៥៤</b>	<b>៣.៧៤៣.៥៣៧</b>	<b>៨.៤១៣</b>	<b>១៣៤.១១៦.៧៥៧</b>	<b>៥.៩៥០.១៧៦</b>	<b>៦.៥៤១.៧១៨.៣០២</b>
<b>ស្ថានភាពសុទ្ធនៃលើការវិនិយោគ</b>	<b>២៨.៦២៣.៥១០</b>	<b>១.០១២.៨៤៨.២០១</b>	<b>៣.០៣៦.៩០០</b>	<b>(៥៦៨.១៨៤)</b>	<b>៦៦៥.០៧៦</b>	<b>៤១.១៣៨.០៧៥</b>	<b>១៨.២៤៩.៩៦៥</b>	<b>១.១០៣.៩៨៤.៥៣៨</b>
<b>សម្រាប់បុត្រសម្ព័ន្ធធនាគារ</b>	<b>១១៦.៦១២.១៨០</b>	<b>៤.១២៦.៣៤៣.៥៧០</b>	<b>១២.៣៥៦.០៣៥</b>	<b>(២.៣១៤.៨០២)</b>	<b>២.៧០៩.៥២០</b>	<b>១៦៧.៥៩៦.៥១៨</b>	<b>៧៤.៣៥០.៣៥៧</b>	<b>៤.៤៩៧.៦៥៣.៣៧៨</b>
ចំណែកនៃឥណទានវិបារម្ភមិនបានប្រើប្រាស់	៣.៥៦៦.៣៩៥	១៤២.២៤២.៣៤៣	១០៥.៧៥០	-	-	១៩០.១៤១	-	១៤៦.១០៥.៦២៩
ការធានា ការទទួលយក និងបំណុលហិរញ្ញវត្ថុផ្សេងៗ	៦.១៧៣.៨៦៥	៤៩.៥៨៤.៤២៣	២.៥១១.៤៩១	៦៩.០២៧	-	១៩៥.៨៣៦	៤៤៦.៣០៦	៥៨.៩៨៤.៩៥៨
ការប្តូររូបិយប័ណ្ណបរទេស	-	៣០០.០៣០	-	-	-	-	-	៣០០.០៣០
<b>កិច្ចសន្យាផ្តល់ឥណទាន</b>	<b>៩.៧៤០.២៦០</b>	<b>១៩២.១២៦.៧៩៦</b>	<b>២.៦១៧.២៤១</b>	<b>៦៩.០២៧</b>	<b>-</b>	<b>៣៨៥.៩៧៧</b>	<b>៤៤៦.៣០៦</b>	<b>២០៥.៣៨៩.៦០៧</b>
<b>សម្រាប់បុត្រសម្ព័ន្ធធនាគារ</b>	<b>៣៩.៦៨១.៨១៩</b>	<b>៧៨២.៧៤០.៨៦៣</b>	<b>១០.៦៦២.៦៤០</b>	<b>២៨១.២១៦</b>	<b>-</b>	<b>១.៥៧២.៤៧០</b>	<b>១.៥១៨.៦៨១</b>	<b>៨៣៦.៧៥៧.២៥៩</b>

# ធនាគារ អេស៊ីលីដា ភីអិលស៊ី និង ក្រុមហ៊ុនបុត្រសម្ព័ន្ធ

## កំណត់សម្គាល់លើរបាយការណ៍ហិរញ្ញវត្ថុ (ត)

ទាក់ទងនឹង ៣១ ខែធ្នូ ឆ្នាំ២០២២ និងឆ្នាំ២០២១ និងសម្រាប់ដំណាច់ការិយបរិច្ឆេទដែលបានបញ្ជាក់

## ៣៨. ការគ្រប់គ្រងហានិភ័យហិរញ្ញវត្ថុ (ត)

### ៣៨.២ ហានិភ័យទីផ្សារ (ត)

(ii) ហានិភ័យការប្តូររូបិយប័ណ្ណ (ត)

ទាក់ទងនឹង ៣១ ខែធ្នូ ឆ្នាំ ២០២២	ធនាគារ							
	សមមូលជាប្រាក់ដុល្លារអន្តរជាតិ							
	ប្រាក់រៀល	ប្រាក់ដុល្លារអន្តរជាតិ	ប្រាក់ចាត់ចែង	ប្រាក់រៀន	ប្រាក់ដុល្លារអន្តរជាតិ	ប្រាក់កម្ពុជា	រូបិយប័ណ្ណខ្មែរ	សរុប
<b>ប្រាក់បញ្ញើ</b>								
សាច់ប្រាក់ក្នុងដៃ	១១៣.០២៥.៦៦០	៣៤៦.១៧៥.៩០៣	២៣.៥៨១.៤៥៧	១.៨១៣.៦៤០	៦០៦.៦៤១	៤៦០	១.៤៦១.៧២២	៤៨៦.៦៦៥.៤៨៣
ប្រាក់បញ្ញើនៅធនាគារផ្សេងៗ-សុទ្ធ	១៩៩.៧៦៨.៤៦៧	៦២២.៦២៩.៤៤២	២.៥៥២.៩៦៧	១.០៣៤.៧៨២	៥៧៥.២៤៨	-	១.៨៣៥.៥១៩	៨២៨.៣៩៦.៤២៥
ប្រាក់បញ្ញើតាមច្បាប់	៧១.២៨៩.៧៧៤	៤០៤.២៦៦.៣០២	-	-	-	-	-	៤៧៥.៥៥៦.០៧៦
ការវិនិយោគហិរញ្ញវត្ថុ	២១២.១២៥.២២៤	៣៤៣.៩១២.៣០៨	-	-	-	-	-	៥៥៦.០៣៧.៥៣២
ឥណទាន និងប្រាក់ប្រទាន-សុទ្ធ	៨៧៩.៩១០.៤៣៧	៥.៣៤២.៣៨៤.៤៣០	២៣.៩៧៤.៦១៨	-	-	-	-	៦.២៤៦.២៦៩.៤៨៥
ឧបករណ៍ហិរញ្ញវត្ថុ និងសុវត្ថិភាព	-	៩.៦៣០.៥៩៣	-	-	-	-	-	៩.៦៣០.៥៩៣
ទ្រព្យសកម្មផ្សេងៗ	២៣៤.០៩៥	៤៤.៤៩០.៦១៩	១០១	-	-	-	-	៤៨.៧២៥.៨១៥
<b>ប្រាក់បញ្ញើសរុប</b>	<b>១.៤៧៦.៣៥៣.៦៥៧</b>	<b>៧.១១៧.៤៨៩.៥៥៧</b>	<b>៥០.១០៩.១៤៣</b>	<b>២.៨៤៨.៤២២</b>	<b>១.១៨១.៨៨៩</b>	<b>៤៦០</b>	<b>៣.២៩៧.២៤១</b>	<b>៨.៦៥១.២៨០.៤០៥</b>
<b>បំណុលហិរញ្ញវត្ថុ</b>								
ប្រាក់បញ្ញើរបស់ធនាគារ និងស្ថាប័នហិរញ្ញវត្ថុផ្សេងៗ	៤៤.៦៥៩.៦៧៨	៣៤៣.៣៧២.៣៦៥	២.៥៧៩.៦០១	-	-	-	-	៣៩០.៦១១.៦៤៤
ប្រាក់បញ្ញើរបស់អតិថិជន	១.៣០៧.៩៦០.០២៣	៤.៩៣១.២២៨.៥៨៧	៤៧.៧៩២.៣៣៨	២.៤៥២.៣៥៦	១០៦	-	-	៥.៨៧៩.៤៣៣.៩១០
បំណុលភតិសន្យា	-	២៦.៤៥៧.៦៣៥	-	-	-	-	-	២៦.៤៥៧.៦៣៥
ប្រាក់កម្ចី	៥៣.២៩៩.៥០១	៨៩០.៩៧៦.៣៥៦	-	-	-	-	-	៩៤៤.២៧៥.៨៥៧
បំណុលបន្តបំបែក	-	១២៧.៧៦២.៣២៨	-	-	-	-	-	១២៧.៧៦២.៣២៨
បំណុលផ្សេងៗ	១៧.៦៤៤.៤៣១	៧៧.៧១៣.៧៤១	៦.១៧៤	៦៣.១៣១	-	-	១៦១.៦១៦	៩៥.៥៩៣.០៩៣
<b>បំណុលហិរញ្ញវត្ថុសរុប</b>	<b>១.៤៧៦.៥៦៧.៦៣៣</b>	<b>៥.៩៩៧.៥១១.០១២</b>	<b>៥០.៣៧៨.១១៣</b>	<b>២.៥១៥.៤៨៧</b>	<b>១០៦</b>	<b>-</b>	<b>១៦១.៦១៦</b>	<b>៧.៤៧៤.១៣៣.៩៦៧</b>
<b>ស្ថានភាពសុទ្ធនៃលើការិយបរិច្ឆេទ</b>	<b>៥២.៧៨៦.០២៤</b>	<b>១.១១៩.៩៧៨.៥៤៥</b>	<b>(២៦៨.៩៧០)</b>	<b>៣៣២.៩៣៥</b>	<b>១.១៧១.៧៨៣</b>	<b>៤៦០</b>	<b>៣.១៣៥.៦២៥</b>	<b>១.១៧៧.១៤៦.៤៣៨</b>
<b>សមមូលនៃការិយបរិច្ឆេទ (កំណត់សម្គាល់ ៥)</b>	<b>២១៧.៣២០.០២២</b>	<b>៤.៦១០.៩៩០.៨៣៤</b>	<b>(១.១០៧.៣៤៩)</b>	<b>១.៣៧០.៦៩៣</b>	<b>៤.៨៦៥.៤០១</b>	<b>១.៨៩៤</b>	<b>១២.៩០៩.៣៦៨</b>	<b>៤.៨៧៦.៣១១.៩០៣</b>
ចំណែកនៃឥណទានវិញ្ញាបនបត្រប្រាក់ប្រទានប្រើប្រាស់	៤.១៤៩.៣៧២	១៧០.៥០៥.៩៦៦	៦១.៣៩៧	-	-	-	-	១៧៥.០៦៦.៧៣៥
ការធានា ការទទួលយក និងបំណុលហិរញ្ញវត្ថុផ្សេងៗ	៨.១១៩.៧៩៩	៦១.១០៤.៣០៣	២.៤៦២.៦៤១	-	-	-	២២៧.៣៧១	៧១.៩១៤.១១៤
ការប្តូររូបិយប័ណ្ណ ហេតុផល	-	-	-	-	-	-	-	-
<b>កិច្ចសន្យាផ្តល់ឥណទាន</b>	<b>១២.២៦៩.១៧១</b>	<b>២៣១.៦១០.២៦៩</b>	<b>៦៣.៨៥៤.០៣៤</b>	<b>-</b>	<b>-</b>	<b>-</b>	<b>២២៧.៣៧១</b>	<b>២៤៦.៦៣៧.១៤៤</b>
<b>សមមូលនៃការិយបរិច្ឆេទ (កំណត់សម្គាល់ ៥)</b>	<b>៥០.៥១២.១៧៤</b>	<b>៩៥៣.៥៥៥.៩២៩</b>	<b>១០.៣៩១.៤៦៤</b>	<b>-</b>	<b>-</b>	<b>-</b>	<b>៩៣៦.០៤៦</b>	<b>១.០១៥.៣៩៥.៦៥៧</b>



# ធនាគារ អេស៊ីលីដា ភីអិលស៊ី និង ក្រុមហ៊ុនបុត្រសម្ព័ន្ធ

## កំណត់សម្គាល់លើរបាយការណ៍ហិរញ្ញវត្ថុ (ត)

តារាងទី៣១ ខែធ្នូ ឆ្នាំ២០២២ និងឆ្នាំ២០២១ និងសម្រាប់ដំណាច់ការិយបរិច្ឆេទដែលបានបញ្ជាក់

## ៣៨. ការគ្រប់គ្រងហានិភ័យហិរញ្ញវត្ថុ (ត)

### ៣៨.២ ហានិភ័យទីផ្សារ (ត)

(ii) ហានិភ័យការប្តូររូបិយប័ណ្ណ (ត)

តារាងទី ៣១ ខែធ្នូ ឆ្នាំ ២០២១	ធនាគារ								សរុប
	សម្រាប់បុត្រសម្ព័ន្ធអេស៊ីលីដា								
	ប្រាក់រៀល	ប្រាក់ដុល្លារអាមេរិក	ប្រាក់ចាត់ចែង	ប្រាក់អឺរ៉ូ	ប្រាក់ដុល្លារអូស្ត្រាលី	ប្រាក់គីបឡាវ	រូបិយប័ណ្ណផ្សេងៗ		
<b>ទ្រព្យសកម្មហិរញ្ញវត្ថុ</b>									
សាច់ប្រាក់ក្នុងដៃ	១០៤.៩៩៤.៤៣០	៣១២.៣០៦.៥២៤	១៧.១៥២.៥០៨	២.៥១៨.៧៦៥	៤៦៨.៤២៣	៣.១៨៤	២.០២២.១៤៦	៤៣៩.៤៦៥.៩៨០	
ប្រាក់បញ្ញើនៅធនាគារផ្សេងៗ-សុទ្ធ	១២៣.០៨៤.៩៦៩	៤១៦.៣៧៩.០៥៦	១.៧០៩.៩០៧	៦៥៣.៨៦៨	២០៤.៧៧៨	-	១.៣៩០.៣៤២	៥៤៣.៤២៦.៩២០	
ប្រាក់បញ្ញើតាមច្បាប់	៥៨.៣៧០.១៥២	៣៥៤.៦១៦.៣០២	-	-	-	-	-	៤១២.៩៨៦.៤៥៤	
ការវិនិយោគហិរញ្ញវត្ថុ	១៣៥.៦៧៤.៩០៣	៦៦៥.៤០៩.៤៨៩	-	-	-	-	-	៨០១.០៨៤.៣៩២	
ឥណទាន និងបុរេប្រទាន-សុទ្ធ	៧៤៥.៥៣៨.៥១៥	៤.៤៦៣.៨០៣.៤១១	២២.៧១៦.៩៩៤	-	-	-	-	៥.២៣២.០៥៨.៩២០	
ទ្រព្យសកម្មផ្សេងៗ	២៥៤.៩៧៧	៦.៥៤៧.០០៥	៦	-	-	-	-	៦.៨០១.៩៨៨	
<b>ទ្រព្យសកម្មហិរញ្ញវត្ថុសរុប</b>	<b>១.១៦៧.៩២១.៩៤៦</b>	<b>៦.២១៩.០៦១.៧៨៧</b>	<b>៤១.៥៧៩.៤១៥</b>	<b>៣.១៧២.៦៣៣</b>	<b>៦៧៣.២០១</b>	<b>៣.១៨៤</b>	<b>៣.៤១២.៤៨៨</b>	<b>៧.៤៣៥.៤២៤.៦៥៤</b>	
<b>បំណុលហិរញ្ញវត្ថុ</b>									
ប្រាក់បញ្ញើរបស់ធនាគារ និងស្ថាប័នហិរញ្ញវត្ថុផ្សេងៗ	៣០.៧១២.៨៦៤	៤២៣.៧៣១.៤០១	១.១៦២.៥៧០	-	-	-	-	៤៥៥.៦០៦.៨៣៥	
ប្រាក់បញ្ញើរបស់អតិថិជន	១.០៦៣.២៦១.៤៨៣	៤.០២២.៦៦៤.៥៨៥	៣៧.៣២៧.៧១២	៣.៦៧៣.២១០	-	-	-	៥.១២៦.៩២៦.៩៩០	
បំណុលកតិសន្យា	-	២៥.៣៧១.៧៣៦	-	-	-	-	-	២៥.៣៧១.៧៣៦	
ប្រាក់កម្ចី	៤១.៥៧៩.៤៩២	៥៤២.០៦១.៥៦៤	-	-	-	-	-	៥៨៣.៦៤១.០៥៦	
បំណុលបន្ទាប់បន្សំ	-	១៥៦.៤៩២.៩៤១	-	-	-	-	-	១៥៦.៤៩២.៩៤១	
ឧបករណ៍ហិរញ្ញវត្ថុនិសុន្ត	-	៥០៦.១៥៤	-	-	-	-	-	៥០៦.១៥៤	
បំណុលផ្សេងៗ	៤.៤៧៣.៩២៥	២៧.៤៩៩.៥៤១	៤៤.៧៦២	៧០.៣២៧	៨.៤១៣	-	៨៧.៤៤៩	៣២.១៨៤.៤៥៧	
<b>បំណុលហិរញ្ញវត្ថុសរុប</b>	<b>១.១៤០.០២៧.៧៦៤</b>	<b>៥.១៩៨.៣២៧.៩២៦</b>	<b>៣៤.៥៣៥.០៤៤</b>	<b>៣.៧៤៣.៥៣៧</b>	<b>៨.៤១៣</b>	<b>-</b>	<b>៨៧.៤៤៩</b>	<b>៦.៣៨០.៧៣០.១៧៣</b>	
<b>ស្ថានភាពសន្តិសុខនៃការទាញយក</b>	<b>២៧.៨៩៤.១៨២</b>	<b>១.០២០.៧៣៣.៨៦១</b>	<b>៣.០៤៤.៣៧១</b>	<b>(៥៧០.៩០៤)</b>	<b>៦៦៤.៧៨៨</b>	<b>៣.១៨៤</b>	<b>៣.៣២៤.៩៩៩</b>	<b>១.០៥៥.០៩៤.៤៨១</b>	
<b>សម្រាប់បុត្រសម្ព័ន្ធអេស៊ីលីដា (កំណត់សម្គាល់ ៥)</b>	<b>១១៣.៦៤០.៨៩៧</b>	<b>៤.១៥៤.៤៦៩.៧៥១</b>	<b>១២.៤០២.៧៦៧</b>	<b>(២.៣២៥.៨៦៣)</b>	<b>២.៧០៨.៣៤៦</b>	<b>១២.៩៧២</b>	<b>១៣.៥៤៦.០៤៦</b>	<b>៤.២៤៩.៤៤៤.៩១៦</b>	
ចំណែកនៃឥណទានវិញ្ញាបន៍មិនបានប្រើប្រាស់	៣.៥៦៦.៣៩៥	១៤២.២៤២.៣៤៣	១០៥.៧៥០	-	-	-	-	១៤៥.៩១៤.៤៨៨	
ការធានា ការទទួលយក និងបំណុលហិរញ្ញវត្ថុផ្សេងៗ	៦.១៧៣.៨៦៥	៤៩.៥៤៧.០៦០	២.៥១១.៤៩១	៦៩.០២៧	-	-	៤៤៦.៣០៦	៥៨.៧៧៧.៧៦៩	
ការប្តូររូបិយប័ណ្ណបរទេស	-	៣០០.០៣០	-	-	-	-	-	៣០០.០៣០	
<b>កិច្ចសន្យាផ្តល់ឥណទាន</b>	<b>៩.៧៤០.២៦០</b>	<b>១៩២.១២៩.៤៣៣</b>	<b>២.៦១៧.២៤១</b>	<b>៦៩.០២៧</b>	<b>-</b>	<b>-</b>	<b>៤៤៦.៣០៦</b>	<b>២០៥.០០២.៦៦៧</b>	
<b>សម្រាប់បុត្រសម្ព័ន្ធអេស៊ីលីដា (កំណត់សម្គាល់ ៥)</b>	<b>៣៩.៦៨១.៨១៩</b>	<b>៧៨២.៧៣៥.៣១០</b>	<b>១០.៦៦២.៦៤០</b>	<b>២៨១.២១៦</b>	<b>-</b>	<b>-</b>	<b>១.៨១៨.២៤១</b>	<b>៨៣៥.១៧៩.២៣៦</b>	

# **ធនាគារ អេស៊ីលីដា ភីអិលស៊ី និង ក្រុមហ៊ុនបុត្រសម្ព័ន្ធ**

**កំណត់សម្គាល់លើរបាយការណ៍ហិរញ្ញវត្ថុ (ត)**

**នាថ្ងៃទី៣១ ខែធ្នូ ឆ្នាំ២០២២ និងឆ្នាំ២០២១ និងសម្រាប់ដំណាច់ការិយបរិច្ឆេទដែលបានបញ្ជប់**

## **៣៨. ការគ្រប់គ្រងហានិភ័យហិរញ្ញវត្ថុ (ត)**

### **៣៨.២ ហានិភ័យទីផ្សារ (ត)**

#### **(វ) ហានិភ័យការប្តូររូបិយប័ណ្ណ (ត)**

ការវិភាគផេទយ័តភាព

សម្ព័ន្ធធនាគារ និងធនាគារ មានការប្រឈមហានិភ័យចំពោះការប្រែប្រួលអត្រាប្តូរប្រាក់ដុល្លារអាមេរិក និងអត្រាប្តូរប្រាក់ផ្សេងៗទៀត។ ដោយសារភាពខ្លាំងឬ ភាពខ្សោយនៃប្រាក់ដុល្លារអាមេរិក ធៀបនឹងរូបិយប័ណ្ណនានា ដូចនេះការប្រឈម ហានិភ័យរបស់សម្ព័ន្ធធនាគារ និងធនាគារ ចំពោះ បម្រែបម្រួលរូបិយប័ណ្ណនានា គឺមិនប៉ះពាល់ជាសារវន្តទេ។

### **៣៨.៣ ហានិភ័យសន្ទនីយភាព**

ហានិភ័យសន្ទនីយភាព គឺជាហានិភ័យដែលសម្ព័ន្ធធនាគារ និងធនាគារមិនមានលទ្ធភាពបំពេញកាតព្វកិច្ច ឬមិនអាចទូទាត់ ឬកាត់កងក្នុងបរិបទសេដ្ឋកិច្ច និងហិរញ្ញវត្ថុ និងស្ថានភាពទីផ្សារជាក់លាក់ណាមួយ។ ជាទូទៅហានិភ័យសន្ទនីយភាពនេះអាចធ្វើឱ្យធនាគាររងការខាតបង់ដែលអាចបណ្តាលមកពី ១) សម្ព័ន្ធធនាគារ និងធនាគារមិនមានសាច់ប្រាក់ និង/ឬ សាច់ប្រាក់សមមូលគ្រប់គ្រាន់ ដើម្បីបំពេញតាមសេចក្តីត្រូវការរបស់ម្ចាស់ប្រាក់បញ្ញើ ម្ចាស់បំណុល និងការទូទាត់បំណុលយថាហេតុ ២) ការលក់ទ្រព្យសកម្មអសន្ទនីយភាពទាបជាងតម្លៃទីផ្សារ។ និង ៣) ទ្រព្យសម្បត្តិមិនអាចប្តូរជាសាច់ប្រាក់នឹងមិនអាចលក់បាននៅពេលវេលាណាមួយ ដោយសារគ្មានអ្នកទិញ។

គោលបំណងក្នុងការគ្រប់គ្រងហានិភ័យសន្ទនីយភាពរបស់សម្ព័ន្ធធនាគារ និងធនាគារ គឺដើម្បីធានាឱ្យបានថាសម្ព័ន្ធធនាគារអាចបំពេញកាតព្វកិច្ចលើតម្រូវការសាច់ប្រាក់ទាន់ពេលវេលា និងគ្រប់គ្រងបែបបទចំណាយប្រកបដោយប្រសិទ្ធភាពខ្ពស់។ មកដល់ការបរិច្ឆេទនៃរបាយការណ៍នេះគោលដៅនៃគោលនយោបាយគ្រប់គ្រងសាច់ប្រាក់ងាយស្រួល និងប្រភពទុនរបស់សម្ព័ន្ធធនាគារ និងធនាគារ គឺដើម្បីរក្សាឱ្យបានល្អនូវទ្រព្យសកម្មសន្ទនីយដែលមានគុណភាពខ្ពស់ និងពិពិធកម្មនៃទ្រព្យសកម្ម សន្ទនីយភាព និងប្រភពទុន ទោះស្ថិតក្រោមលក្ខខណ្ឌអាជីវកម្មធម្មតា និងស្ថានភាពលំបាកក៏ដោយ។ ដោយសារសក្តានុពលនៃប្រព័ន្ធចែកចាយ និងការផ្តោតសំខាន់លើយុទ្ធសាស្ត្រទីផ្សារ សម្ព័ន្ធធនាគារ និងធនាគារអាចរក្សាបាននូវពិពិធកម្មនៃប្រាក់បញ្ញើស្រួល មានដូចជា ប្រាក់បញ្ញើសន្សំ ប្រាក់បញ្ញើតាមតម្រូវការ និងប្រាក់បញ្ញើមានកាលកំណត់។ ទាំងអស់នេះបានផ្តល់ដល់សម្ព័ន្ធធនាគារ និងធនាគារនូវស្ថេរភាពយ៉ាងរឹងមាំនៃមូលនិធិស្រួល។

#### **(ក) ដំណើរការគ្រប់គ្រងហានិភ័យសន្ទនីយភាព**

ការទទួលខុសត្រូវលើការការព្រឹត្តិការណ៍ និងគ្រប់គ្រងហានិភ័យសន្ទនីយភាពពីមួយថ្ងៃទៅមួយថ្ងៃ ត្រូវបានផ្ទេរសិទ្ធិទៅ ALCO ដែលត្រូវរាយការណ៍ជូនទៅគណៈកម្មាធិការប្រតិបត្តិការរៀងរាល់ខែ។

# ធនាគារ អេស៊ីលីដា ភីអិលស៊ី និង ក្រុមហ៊ុនបុត្រសម្ព័ន្ធ

កំណត់សម្គាល់លើរបាយការណ៍ហិរញ្ញវត្ថុ (ត)

នាថ្ងៃទី៣១ ខែធ្នូ ឆ្នាំ២០២២ និងឆ្នាំ២០២១ និងសម្រាប់ដំណាច់ការិយបរិច្ឆេទដែលបានបញ្ជប់

## ៣៨. ការគ្រប់គ្រងហានិភ័យហិរញ្ញវត្ថុ (ត)

### ៣៨.៣ ហានិភ័យសន្ទនីយភាព (ត)

#### (ក) ដំណើរការគ្រប់គ្រងហានិភ័យសន្ទនីយភាព (ត)

ការគ្រប់គ្រងហានិភ័យសន្ទនីយភាពពីមួយថ្ងៃទៅមួយថ្ងៃ ការិយាល័យរតនាភិបាល ត្រូវធានាឱ្យបាននូវមូលនិធិគ្រប់គ្រាន់ ដើម្បីបំពេញកាតព្វកិច្ចទូទាត់ និងការបង់សងរបស់ខ្លួនក្នុងថ្ងៃឱ្យទាន់ពេលវេលា។

គោលនយោបាយហានិភ័យសន្ទនីយភាព៖

- គ្រប់ពេលអ្នកគ្រប់គ្រងជាន់ខ្ពស់នៃការិយាល័យរតនាភិបាល ត្រូវធានាឱ្យបាននូវរាល់ប្រតិបត្តិការរបស់សម្ព័ន្ធធនាគារ និងធនាគារ ដែលមានតម្រូវការប្រើប្រាស់មូលនិធិ និងអាចបំពេញតម្រូវការបានទាន់ពេលទាំងក្នុងពេលបច្ចុប្បន្ន និងនាពេលអនាគត។ ការិយាល័យរតនាភិបាល ត្រូវធ្វើស្រ្តេសតេស្តលើស្ថានភាពហានិភ័យសន្ទនីយភាពរបស់ខ្លួនប្រចាំថ្ងៃ។
- អ្នកគ្រប់គ្រងជាន់ខ្ពស់នៃការិយាល័យរតនាភិបាល បានបង្កើតក្របខ័ណ្ឌក្នុងការត្រួតពិនិត្យហានិភ័យ និងនិរន្តរ៍ ដើម្បីធានាឱ្យបានគ្រប់ពេលនូវសន្ទនីយភាពគ្រប់គ្រាន់ ក្នុងនោះរួមបញ្ចូលការកាន់កាប់ទ្រព្យសកម្មដែលមិនជាប់កាតព្វកិច្ចដើម្បីរក្សាជំហរនៅពេលដែលមានព្រឹត្តិការណ៍តានតឹង រួមមានការបាត់បង់ប្រភពសាច់ប្រាក់ដូចជា ប្រាក់បញ្ញើ ប្រាក់កម្ចី និង ការបង្កើនដើមទុន ដែលហានិភ័យសន្ទនីយភាពត្រូវបានចាត់ចែងស្របតាមតម្រូវការរបស់ក្រុមប្រឹក្សាភិបាល។
- ការធ្វើស្រ្តេសតេស្ត ត្រូវបានអនុវត្តយ៉ាងទៀងទាត់ដើម្បីធ្វើការវាយតម្លៃពីសេណារីយ៉ូផ្សេងៗ ដែលរួមមានរយៈពេលខ្លី មធ្យម វែង ភាពតានតឹងរបស់ស្ថាប័នជាក់លាក់ និងទីផ្សារទាំងមូល ដែលអាចនាំឱ្យសម្ព័ន្ធធនាគារ និងធនាគារ មានហានិភ័យសន្ទនីយភាព។
- ការិយាល័យរតនាភិបាលត្រូវធ្វើការកំណត់ ត្រួតពិនិត្យតាមដាន គ្រប់គ្រង និងត្រួតពិនិត្យសន្ទនីយភាពជាប្រចាំថ្ងៃដែលមានជាការត្រួតពិនិត្យរយៈពេលខ្លី មធ្យម និងរយៈពេលវែង ដែលជារយៈពេលសំខាន់សម្រាប់ការគ្រប់គ្រងសន្ទនីយភាព។ ការិយាល័យរតនាភិបាលត្រូវបង្កើត និងការអនុវត្តស្រ្តេសតេស្តទៅលើលំហូរសាច់ប្រាក់ដែលបានព្យាករណ៍។ ហើយទិន្នន័យដែលទទួលបានត្រូវបានប្រើប្រាស់ ដើម្បីផ្តល់ជាព័ត៌មានពីផែនការយថាភាពមូលនិធិរបស់សម្ព័ន្ធធនាគារ និងធនាគារ។
- សម្ព័ន្ធធនាគារ និងធនាគាររួមបញ្ចូលថ្លៃដើមសន្ទនីយភាព អត្ថប្រយោជន៍និងហានិភ័យក្នុងការកំណត់ថ្លៃផ្ទៃក្នុង ការវាស់ស្ទង់លទ្ធផល និងដំណើរការ អនុម័តផលិតផល ឬសេវាកម្មថ្មីៗ សម្រាប់សកម្មភាពអាជីវកម្មសំខាន់ៗទាំងអស់ (ទាំងនៅក្នុង និងក្រៅតារាងតុល្យការ) ដើម្បីឱ្យស្របគ្នាជាមួយនឹងអត្ថប្រយោជន៍ពីហានិភ័យដែលអាចទទួលបានពីផ្នែកអាជីវកម្មនីមួយៗ និងហានិភ័យសន្ទនីយភាពដែលប៉ះពាល់ដល់សកម្មភាពអាជីវកម្ម ។

# ធនាគារ អេស៊ីលីដា ភីអិលស៊ី និង ក្រុមហ៊ុនបុត្រសម្ព័ន្ធ

កំណត់សម្គាល់លើរបាយការណ៍ហិរញ្ញវត្ថុ (ត)

នាថ្ងៃទី៣១ ខែធ្នូ ឆ្នាំ២០២២ និងឆ្នាំ២០២១ និងសម្រាប់ដំណាច់ការិយបរិច្ឆេទដែលបានបញ្ជប់

## ៣៨. ការគ្រប់គ្រងហានិភ័យហិរញ្ញវត្ថុ (ត)

### ៣៨.៣ ហានិភ័យសន្ទនីយភាព (ត)

#### (ក) ដំណើរការគ្រប់គ្រងហានិភ័យសន្ទនីយភាព (ត)

កម្រិតកំណត់ហានិភ័យសន្ទនីយភាព៖

- តាមដានជាប្រចាំនូវកម្រិតកំណត់ដោយបទប្បញ្ញត្តិ ស្តីពីអនុបាតក្របខ័ណ្ឌសន្ទនីយភាព (Liquidity Coverage Ratio LCR)<sup>1</sup>
- គ្រប់ពេលវេលា សម្ព័ន្ធធនាគារ និងធនាគារនឹងមាន កម្រិតកំណត់ផ្ទៃក្នុងមួយ ដែលមានកម្រិតខ្ពស់ជាង កម្រិតកំណត់ដោយបទប្បញ្ញត្តិ ដើម្បីឱ្យមានកម្រិតសុវត្ថិភាព និងដើម្បីធានា ការអនុវត្ត ទៅនឹងកម្រិត កំណត់ជាបទប្បញ្ញត្តិយ៉ាងពេញលេញ។
- ការកំណត់កម្រិត កំណត់ផ្ទៃក្នុង គឺជាធនាគារសិទ្ធិក្នុងការសម្រេចចិត្តរបស់ ("ALCO") ហើយប៉ុន្តែការកំណត់ នេះ តាមទម្រង់ទាមទារឱ្យមាន ១) បង្ហាញហេតុផលនៅក្នុងកំណត់ហេតុប្រជុំ ("ALCO") និង ២) ការអនុម័តជាផ្លូវការ ដោយប្រធាននាយកប្រតិបត្តិ។
- កម្រិតកំណត់ផ្ទៃក្នុងត្រូវតែពិនិត្យឡើងវិញយ៉ាងហោចណាស់ម្តងក្នុងមួយឆ្នាំដើម្បីឆ្លុះបញ្ចាំងពីស្ថានភាព ហិរញ្ញវត្ថុនិងសមត្ថភាពក្នុងស្វែងរកថវិកា។
- នាយកដ្ឋាន និង ការិយាល័យពាក់ព័ន្ធ គួរតែវាយតម្លៃឱ្យបានទៀងទាត់ និងត្រួតពិនិត្យតាមដានហានិភ័យ មិនអនុលោមទៅតាមកម្រិតកំណត់។ រាល់ការបំពានណាមួយនៃ កម្រិតកំណត់ផ្ទៃក្នុងត្រូវតែត្រូវរាយការណ៍ ទៅកាន់ ("ALCO") ដើម្បីចាត់វិធានការការពារ និងត្រូវធ្វើការរាយការណ៍ទៅប្រធាននាយកប្រតិបត្តិ ដើម្បីធ្វើ ការអនុម័ត។
- រាល់ការផ្លាស់ប្តូរកម្រិតផ្ទៃក្នុង ត្រូវរាយការណ៍តាមរយៈអ៊ីម៉ែលទៅកាន់ប្រធាននៃគណៈកម្មាធិការគ្រប់គ្រង ហានិភ័យ និងព័ត៌មានវិទ្យា ("BRIC") នៅក្នុងថ្ងៃដែលមានការផ្លាស់ប្តូរនោះ។
- គ្រប់ពេលវេលា សម្ព័ន្ធធនាគារ និងធនាគារនឹងមានផែនការយថាភាព ដើម្បីអនុវត្តនៅពេលដែលកម្រិត សុវត្ថិភាពមិនមានភាពត្រឹមត្រូវ គ្រប់គ្រាន់ និងមានហានិភ័យដែលបណ្តាល មកពីកម្រិតកំណត់ដោយ បទប្បញ្ញត្តិទៅលើសន្ទនីយភាព អាចនឹងត្រូវបានបំពាន។ ផែនការយថាភាពបែបនេះ គួរតែត្រូវមាន គ្រប់គ្រាន់ ដើម្បីធានាថាកម្រិតកំណត់ដោយបទប្បញ្ញត្តិទៅលើសន្ទនីយភាពនឹងមិនត្រូវបានបំពាន។
- ក្នុងករណីសម្ព័ន្ធធនាគារ និងធនាគាររដ្ឋប្រទះនឹងកង្វះសាច់ប្រាក់ងាយស្រួលធ្ងន់ធ្ងរ ធនាគារត្រូវជូន ដំណឹងទៅធនាគារជាតិនៃកម្ពុជាជាបន្ទាន់ និងបង្ហាញនូវសកម្មភាពដែលនឹងត្រូវអនុវត្តដើម្បីដោះស្រាយ ស្ថានភាពនេះ។

# ធនាគារ អេស៊ីលីដា ភីអិលស៊ី និង ក្រុមហ៊ុនបុត្រសម្ព័ន្ធ

កំណត់សម្គាល់លើរបាយការណ៍ហិរញ្ញវត្ថុ (ត)

នាថ្ងៃទី៣១ ខែធ្នូ ឆ្នាំ២០២២ និងឆ្នាំ២០២១ និងសម្រាប់ដំណាច់ការិយបរិច្ឆេទដែលបានបញ្ជាក់

## ៣៨. ការគ្រប់គ្រងហានិភ័យហិរញ្ញវត្ថុ (ត)

### ៣៨.៣ ហានិភ័យសន្ទនីយភាព (ត)

#### (ក) ដំណើរការគ្រប់គ្រងហានិភ័យសន្ទនីយភាព (ត)

*កម្រិតកំណត់ហានិភ័យសន្ទនីយភាព៖ (ត)*

ធនាគារ បានបង្កើតក្របខ័ណ្ឌគ្រប់គ្រងហានិភ័យសន្ទនីយភាពប្រកបដោយភាពរឹងមាំ និងទូលំទូលាយ ដោយអនុលោម តាមប្រកាសលេខ ធ៧-០១៧-៣០១ ប្រ.ក របស់ធនាគារជាតិ នៃកម្ពុជា ចុះថ្ងៃទី២៧ ខែកញ្ញា ឆ្នាំ២០១៧ ស្តីពីក្របខ័ណ្ឌគ្រប់គ្រងហានិភ័យសន្ទនីយភាព ដែលក្របខ័ណ្ឌនេះរួមមាន វិសម្រាប់ហានិភ័យ (Risk Appetite) វិសម្រាប់អនុលោម (Risk Tolerance) គោលនយោបាយ សូចនាករផ្តល់សញ្ញាជាមុន (early warning indicators) និងយន្តការត្រួតពិនិត្យ ដែលត្រូវបានពិនិត្យ និងអនុម័តដោយ BRIC និង អនុម័តដោយក្រុមប្រឹក្សាភិបាល។ ធាតុផ្សំសំខាន់ៗនៃក្របខ័ណ្ឌនេះ គឺដើម្បីធានាថា ធនាគារ តែងតែរក្សានូវសន្ទនីយភាពគ្រប់គ្រាន់គ្រប់ពេល រួមទាំងការកាន់កាប់ទ្រព្យសកម្មមិនជាប់កាតព្វកិច្ច ដែលអាចទទួលយកបាន ដើម្បីទប់ទល់នឹងព្រឹត្តិការណ៍ស្រួស រួមទាំងការបាត់បង់ប្រភពមូលនិធិទាំងក្នុងស្រុក (ដូចជាប្រាក់បញ្ញើ) ឬខាងក្រៅ (ដូចជាប្រាក់កម្ចី ឬការបង្កើនមូលធនបន្ថែម) និងបញ្ហាផ្សេងទៀត។ ធនាគារធានាថាសកម្មភាពអាជីវកម្មត្រូវបានផ្គត់ផ្គង់ជាចម្បង ដោយមូលនិធិដែលមានប្រភពថេរលើមូលដ្ឋានបន្តនិរន្តរភាព។

អ្នកគ្រប់គ្រង បានរៀបចំសូចនាករផ្តល់សញ្ញាជាមុន ដើម្បីជំនួយដល់ដំណើរការគ្រប់គ្រងហានិភ័យសន្ទនីយភាពប្រចាំថ្ងៃ ដើម្បីកំណត់សញ្ញានៃការកើនឡើងហានិភ័យ ឬភាពងាយរងគ្រោះនៃស្ថានភាពហានិភ័យសន្ទនីយភាព ឬតម្រូវការប្រភពទុនជាចាំបាច់សម្រាប់គ្រឹះស្ថាន។

ផែនការការផ្តល់ប្រភពទុនជាយថាភាពរបស់សម្ព័ន្ធធនាគារ និងធនាគារ ផ្តល់ជាសញ្ញាដល់អ្នកគ្រប់គ្រង និងដើម្បីធ្វើការឆ្លើយតបប្រកបដោយប្រសិទ្ធភាព ក្នុងពេលដែលមានវិបត្តិសន្ទនីយភាព និងស្ថិតក្រោមលក្ខខណ្ឌទីផ្សារអវិជ្ជមាន។ គោលបំណងនៃផែនការផ្តល់ប្រភពទុនយថាភាព គឺដើម្បីធានាថា សម្ព័ន្ធធនាគារ និងធនាគារ មានក្របខណ្ឌមួយដើម្បីចាត់ចែងសន្ទនីយភាពឱ្យមានប្រសិទ្ធភាព និងមានភាពរឹងមាំ ទោះស្ថិតក្នុងពេលមានវិបត្តិសន្ទនីយភាពដោយផ្អែកទៅលើលទ្ធផលនៃការសាកល្បងស្ថានភាពលំបាកនៃសន្ទនីយភាពនោះ។

សម្ព័ន្ធធនាគារ និងធនាគារ ធ្វើការវាស់វែង តាមដាន និងចាត់ចែងស្ថានភាពសន្ទនីយភាពអនុលោមតាមច្បាប់ស្តីពីអនុបាតក្របខ័ណ្ឌសន្ទនីយភាព។

# ធនាគារ អេស៊ីលីដា ភីអិលស៊ី និង ក្រុមហ៊ុនបុត្រសម្ព័ន្ធ

កំណត់សម្គាល់លើរបាយការណ៍ហិរញ្ញវត្ថុ (ត)

នាថ្ងៃទី៣១ ខែធ្នូ ឆ្នាំ២០២២ និងឆ្នាំ២០២១ និងសម្រាប់ដំណាច់ការិយបរិច្ឆេទដែលបានបញ្ជប់

## ៣៨. ការគ្រប់គ្រងហានិភ័យហិរញ្ញវត្ថុ (ត)

### ៣៨.៣ ហានិភ័យសន្ទនីយភាព (ត)

#### (ក) ដំណើរការគ្រប់គ្រងហានិភ័យសន្ទនីយភាព (ត)

កម្រិតកំណត់ហានិភ័យសន្ទនីយភាព៖ (ត)

គោលបំណងនៃអនុបាតគ្រប់គ្រងខ័ណ្ឌសន្ទនីយភាពគឺ ដើម្បីបង្កើនភាពធន់រយៈពេលខ្លី (Short-Term Resilience) ចំពោះហានិភ័យសន្ទនីយភាពរបស់គ្រឹះស្ថាននីមួយៗ ដោយធានាថាគ្រឹះស្ថានទាំងនោះមានបរិមាណទ្រព្យសកម្មសន្ទនីយគ្រប់គ្រាន់មិនជាប់កាតព្វកិច្ច ដែលអាចបំប្លែងជាសាច់ប្រាក់ដោយមិនខាតបង់ ឬខាតបង់តិចតួចពីតម្លៃនៅលើទីផ្សារ ដើម្បីបំពេញតម្រូវការសន្ទនីយភាព ក្នុងស្រ្តេសសេណារីយ៉ូ (Stress Scenario) សម្រាប់រយៈពេល ៣០ថ្ងៃ និងធានាថានៅពេលដែលអនុបាតគ្រប់គ្រងខ័ណ្ឌសន្ទនីយភាពនេះ ធ្លាក់ចុះក្រោមកម្រិតកំណត់អប្បបរមា អ្នកគ្រប់គ្រង ត្រូវចាត់វិធានការកែតម្រូវបន្ទាន់។

សម្ព័ន្ធធនាគារ និងធនាគារក៏ប្រើប្រាស់ឧបករណ៍មួយចំនួនដូចជា៖ អនុបាតសន្ទនីយភាព ការវិភាគគម្លាតសន្ទនីយភាព កម្រិតសុវត្ថិភាព (Safety Margin) និងការព្យាករណ៍លំហូរសាច់ប្រាក់ប្រចាំខែ ដើម្បីធ្វើការវាស់វែង តាមដាន និងចាត់ចែង ស្ថានភាពសន្ទនីយភាព។ ជាងនេះទៅទៀតសម្ព័ន្ធធនាគារ និងធនាគារក៏ធ្វើដំណើរការអនុវត្តសាកល្បងស្ថានភាពលំបាកនៃសន្ទនីយភាពជារៀងរាល់ថ្ងៃ និងប្រចាំខែ ក្នុងគោលបំណងដើម្បីកំណត់អត្តសញ្ញាណ និងបរិមាណនៃផលប៉ះពាល់ទៅនឹងភាពលំបាកនៃសន្ទនីយភាពដែលអាចកើតមាននាពេលអនាគត ហើយការវិភាគលើផលប៉ះពាល់ដែលអាចកើតមានទៅលើលំហូរសាច់ប្រាក់ ស្ថានភាពសន្ទនីយភាព ប្រាក់ចំណេញ និងសាធារណភាព។

#### (ខ) ដំណើរការកម្រិតទុន

ប្រភពសន្ទនីយភាពចម្បងរបស់សម្ព័ន្ធធនាគារ និងធនាគារ បានមកពីដើមទុនបានបង់របស់ភាគហ៊ុនិក ប្រាក់កម្ចី បំណុលបន្ទាប់បន្សំ ប្រាក់បញ្ញើរបស់ធនាគារ និងស្ថាប័នហិរញ្ញវត្ថុផ្សេងៗ និងប្រាក់បញ្ញើរបស់អតិថិជន។ អ្នកគ្រប់គ្រងត្រួតពិនិត្យប្រភពសន្ទនីយភាពប្រចាំថ្ងៃយ៉ាងទៀងទាត់ តាមរយៈការត្រួតពិនិត្យលើឥណ្ឌប្រតិទាននៃប្រាក់បញ្ញើមានកំណត់ និងអតិថិជនប្រាក់បញ្ញើសំខាន់ៗ។ ចំណែកប្រាក់កម្ចី នឹងបំណុលបន្ទាប់បន្សំរបស់សម្ព័ន្ធធនាគារ និងធនាគារ ក៏ត្រូវបានត្រួតពិនិត្យប្រចាំថ្ងៃពីអ្នកគ្រប់គ្រងផងដែរទៅលើអត្រាការប្រាក់ ការសងត្រឡប់ទៅវិញនូវប្រាក់ដើម និងឥណ្ឌប្រតិទាន។

#### (គ) លំហូរសាច់ប្រាក់មិននិស្សន្ទ (Non-derivative cash flow)

តារាងខាងក្រោមនេះបង្ហាញពីលំហូរសាច់ប្រាក់ត្រូវបង់ក្រោមបំណុល និងទ្រព្យសកម្មហិរញ្ញវត្ថុមិននិស្សន្ទ (non-derivative financial liabilities and assets) ប្រើប្រាស់ដើម្បីគ្រប់គ្រងក្រុមហានិភ័យសន្ទនីយភាពដោយផ្អែកតាមឥណ្ឌប្រតិទានលើកិច្ចសន្យាដែលនៅសល់ នាកាលបរិច្ឆេទនៃតារាងតុល្យការ។ ចំនួនដែលបានលាតត្រដាងនៅក្នុងតារាងនេះ គឺជាលំហូរសាច់ប្រាក់ក្នុងកិច្ចសន្យា ដែលបានមិនធ្វើអប្បបរមាឡើយ ហើយសម្ព័ន្ធធនាគារ និងធនាគារគ្រប់គ្រងហានិភ័យសន្ទនីយភាពដែលភ្ជាប់ជាមួយ ដោយផ្អែកតាមលំហូរសាច់ប្រាក់ជាប់កិច្ចសន្យាដែលបានមិនធ្វើអប្បបរមាទាំងនោះ។

# ធនាគារ អេស៊ីលីដា ភីអិលស៊ី និង ក្រុមហ៊ុនបុត្រសម្ព័ន្ធ

## កំណត់សម្គាល់លើរបាយការណ៍ហិរញ្ញវត្ថុ (ត)

### តារាងទី៣១ ខេត្ត ត្បូងឃ្មុំ ឆ្នាំ២០២២ និងឆ្នាំ២០២១ និងសម្រាប់ដំណាច់ការិយបរិច្ឆេទដែលបានបញ្ជាក់

#### ៣៨. ការគ្រប់គ្រងហានិភ័យហិរញ្ញវត្ថុ (ត)

##### ៣៨.៣ ហានិភ័យសន្ទនីយភាព (ត)

##### (គ) លំហូរសាច់ប្រាក់មិននិស្សន្ទ (ត)

	សម្ព័ន្ធធនាគារ						
	រដូវកាលខែ ដុល្លារករណី	១ខែដាច់ខែ ដុល្លារករណី	៣ខែដាច់ខែ ដុល្លារករណី	៦ខែដាច់ខែ ដុល្លារករណី	១ឆ្នាំដាច់ខែ ដុល្លារករណី	លើសពី១ឆ្នាំ ដុល្លារករណី	សរុប ដុល្លារករណី
<b>តារាងទី៣១ ខេត្ត ត្បូងឃ្មុំ ឆ្នាំ២០២២</b>							
<b>បំណុលហិរញ្ញវត្ថុ</b>							
ប្រាក់បញ្ញើរបស់ធនាគារនិងស្ថាប័នហិរញ្ញវត្ថុផ្សេងៗ-សុទ្ធ	១៧៤.៦៨៩.០១៤	៥៣.៩៨៧.៧៥៩	៣៥.៧៩៨.៥០៤	២៩.១៣៥.៨៣១	៧៨.០៣០.៣៨២	១០៤.៤២៧.៦៥៥	៤៨០.០៦៩.១៤៥
ប្រាក់បញ្ញើរបស់អតិថិជន	៣.១៧០.៨៥៣.៣២៧	៥០៥.៤៧៥.២២៣	៥២០.០៦៨.៨៤៤	១.០៤៩.៩៩៤.០៣៨	៨៥៨.៣៨៩.៤៥៧	៤៦.៣៣៥.២៩៣	៦.១៥១.១១៦.១៨២
បំណុលកកិសន្យា	១.២៣៨.៤៨០	១.៧២៤.៦៤៧	២.៨១១.៦៤០	៥.៣៥៧.២៨៣	១៩.២២៧.១៦៩	៣.៤០១.០២២	៣៣.៧៦០.២៤១
ប្រាក់កម្ចី *	៧.៣១៣.៧០១	៦៤.៧០១.៦១៤	៦២.៨៩៩.៣៨៤	១៦៤.០២២.៥៥៤	៧៨៩.៧១៤.៦៤៤	១៤.៧១៦.៦៨៨	១.១០៣.១២៧.៥៨៥
បំណុលបន្ទាប់បន្សំ *	-	-	២០.១៥០.២៤២	១៦.៥៩៩.៩១៩	៩៦.៣៩៦.២៤២	៣៤.៣៦១.២២៧	១៦៧.៤៩៧.៦៣០
បំណុលផ្សេងៗ	៩៥.៤៤២.៥៨៩	១១៧.៨១០	-	-	២៦៩.៨១៦	-	៩៥.៨៣០.២១៥
<b>បំណុលហិរញ្ញវត្ថុសរុប (កាលបរិច្ឆេទកំណត់ក្នុងកិច្ចសន្យា)</b>	<b>៣.៤៥៣.៥៣៧.១១១</b>	<b>៦២៦.០០៧.០៥៣</b>	<b>៦៤១.៧៦៨.៦២៨</b>	<b>១.២១៥.០៩៩.៦២៤</b>	<b>១.៨៥២.០៣១.៧១០</b>	<b>២០២.៩៩៦.៨៨៥</b>	<b>៨.០៣១.៤០០.៩៩៨</b>
<b>សម្របសម្រួលតារាងទី៣១ (កំណត់សម្គាល់ ៥)</b>	<b>១៤.២១៨.២១២.២៨៦</b>	<b>២.៥៧៧.២៧១.០៣៧</b>	<b>២.៦៤១.៩៩៦.៧០៤</b>	<b>៥.២០៨.៤១៩.១៥៦</b>	<b>៧.៥៨៣.៦៤៤.៥៤០</b>	<b>៤៣៤.៧៣៤.១៧៦</b>	<b>៣៣.០៦៥.២៧៧.៩០៩</b>
<b>ប្រាក់បញ្ញើរបស់អតិថិជនដែលបានបញ្ជាក់</b>	<b>២.០៧៥.៣៦៣.៦៧២</b>	<b>៤៩៨.៤៣០.៧៨៤</b>	<b>៤៩៧.០៦៨.២៣៧</b>	<b>៩៧៤.៥១១.១៣២</b>	<b>៤.៤២៨.៦២១.២៨៣</b>	<b>១.៦៦៩.៧៧៤.០៧៨</b>	<b>១០.៥៤៣.៦៧៧.១៩០</b>
<b>សម្របសម្រួលតារាងទី៣១ (កំណត់សម្គាល់ ៥)</b>	<b>៤.៥៤៤.២៧២.២៣៨</b>	<b>២.០៥២.០៣៩.៥៥៤</b>	<b>២.០៤៦.៤២៩.៩៣២</b>	<b>៤.០១១.៦៥០.៦៣០</b>	<b>១៩.៤៧៩.៤៣៣.៨២២</b>	<b>៦.៨៧៤.៤៧៦.៣៤៧</b>	<b>៤៣.៤០៨.៣០២.៥២៣</b>
<b>តារាងទី៣១ ខេត្ត ត្បូងឃ្មុំ ឆ្នាំ២០២១</b>							
<b>បំណុលហិរញ្ញវត្ថុ</b>							
ប្រាក់បញ្ញើរបស់ធនាគារនិងស្ថាប័នហិរញ្ញវត្ថុផ្សេងៗ-សុទ្ធ	២៣៤.៨៨៣.៣៧៨	១៧.០៣៥.៧៥៧	៦៨.១០០.៩៦៤	៤៤.៦៥៣.០១៩	៧៧.១០៩.៩៩៩	១០២.០១៩.៣៦៩	៥៤៧.៨០២.៥៩០
ប្រាក់បញ្ញើរបស់អតិថិជន	២.៩៦៥.៤៨៧.០០២	៣៨១.៩១៧.១២៥	៤៨២.៧២៤.៦៦៧	៧៧៨.៨៧៤.៤៧០	៧៣៥.៥៩៨.៤៦៦	២៣.២០២.៩៨៨	៥.៣៦៩.១៩១.៧១៨
បំណុលកកិសន្យា	១.១៥០.០៩៥	១.៤៨២.២៥៩	៣.០២២.៩៧២	៥.៣៣៩.៣០២	១៤.២២៥.៨៧៣	៣.៤៩៤.៧៣៧	៣៣.៤១៤.៧៣៨
ប្រាក់កម្ចី	៧.១៩៤.៨៨៧	៦៤.៤៤០.៩៦២	៤៦.៧៩៨.៨៩៤	៦៨.៩៥០.២៨៤	៤៧១.១៧៧.៥៦៤	៦.០៦៨.៤៦៤	៦៦៤.៦៣១.០៥៥
បំណុលបន្ទាប់បន្សំ *	-	-	១៩.២៣៩.៣៧៥	១៨.៥១៦.៣៣៩	១១៤.៦៨៩.០៦៥	៤៣.៧០៧.១៣៨	១៩៦.១៥១.៩១៧
បំណុលផ្សេងៗ	៣២.២៣៥.៨៩៤	៥៥.៦២៣	៤៤.២៥៤	-	-	-	៣២.៣៣៥.៧៧៥
<b>បំណុលហិរញ្ញវត្ថុសរុប (កាលបរិច្ឆេទកំណត់ក្នុងកិច្ចសន្យា)</b>	<b>៣.២៤៥.៣៣៨.២៦០</b>	<b>៥៦៤.៩៣១.៧២៦</b>	<b>៦១៩.៩៣១.១៣០</b>	<b>៩១៦.៦៣៣.៤១៤</b>	<b>១.៤០៦.៨០០.៩២៧</b>	<b>១៧៨.៤៩៦.១៩៦</b>	<b>៦.៤៤៦.៥២៧.៦៩៣</b>
<b>សម្របសម្រួលតារាងទី៣១ (កំណត់សម្គាល់ ៥)</b>	<b>១៣.២១១.៥០៨.០៧១</b>	<b>១.៨៩៤.១៣១.៨៥២</b>	<b>២.៥៥៥.៩៩៩.៤២៤</b>	<b>៣.៧៣៤.៣៦៤.៥៤៩</b>	<b>៥.៧៧២.០៤៧.១៤០</b>	<b>៧២៤.៤០៦.៨០៧</b>	<b>២៧.៨៧៦.៤៥៧.៨២៣</b>
<b>ប្រាក់បញ្ញើរបស់អតិថិជនដែលបានបញ្ជាក់</b>	<b>១.៩៦៨.៧៧១.៧៦៥</b>	<b>៤០០.៧១៧.៨៥២</b>	<b>៤៧២.៦០៨.៥៥៤</b>	<b>៧៩៨.៧១៧.៤៦៣</b>	<b>៤.០០៥.៣៥៥.៥៩៦</b>	<b>១.៣៥៦.៤៤៦.២៤០</b>	<b>៩.០០៦.៦១៧.៥១៤</b>
<b>សម្របសម្រួលតារាងទី៣១ (កំណត់សម្គាល់ ៥)</b>	<b>៤.០២០.៧៧១.១៧១</b>	<b>១.៤៩៣.៤១៣.៩០៤</b>	<b>១.៩៥៤.៤០៧.៦៦៨</b>	<b>៣.៩៣៥.៦៤៧.០៨៦</b>	<b>១៦.៣១៦.៨១១.៦៥៤</b>	<b>៥.៧២៦.១៦១.៩៦៦</b>	<b>២៦.៦៧៦.៦៦៣.៧៥២</b>

\* សមតុល្យសាច់ប្រាក់ទាំងអស់រួមបញ្ចូលទូទៅត្រូវបានប្រើប្រាស់ដើម្បីគ្រប់គ្រងហានិភ័យហិរញ្ញវត្ថុមិនមែននិស្សន្ទ ត្រូវបានផ្លាស់ប្តូរដោយផ្អែកលើអត្រាការប្រាក់អថេរ ដូចជាអត្រាការប្រាក់អថេរ និងអត្រាការប្រាក់ដែលបានកំណត់នាកាលបរិច្ឆេទដែលបានបញ្ជាក់នៃរបាយការណ៍។

# ធនាគារ អេស៊ីលីដា ភីអិលស៊ី និង ក្រុមហ៊ុនបុត្រសម្ព័ន្ធ

## កំណត់សម្គាល់លើរបាយការណ៍ហិរញ្ញវត្ថុ (ត)

### តារាងទី៣១ ខេត្ត ឆ្នាំ២០២២ និងឆ្នាំ២០២១ និងសម្រាប់ដំណាច់ការិយបរិច្ឆេទដែលបានបញ្ជប់

## ៣៨. ការគ្រប់គ្រងហានិភ័យហិរញ្ញវត្ថុ (ត)

### ៣៨.៣ ហានិភ័យសន្ទនីយភាព (ត)

#### (គ) លំហូរសាច់ប្រាក់មិននិស្សន្ទ (គ)

	ធនាគារ						សរុប ដុល្លារអាមេរិក
	រហូតដល់ខែ ដុល្លារអាមេរិក	ខែខែខែខែ ដុល្លារអាមេរិក	កន្លះខែខែខែ ដុល្លារអាមេរិក	ខែខែខែខែខែ ដុល្លារអាមេរិក	១ឆ្នាំខែខែខែ ដុល្លារអាមេរិក	លើសពីខែខែ ដុល្លារអាមេរិក	
<b>តារាងទី៣១ ខេត្ត ឆ្នាំ ២០២២</b>							
<b>បំណុលហិរញ្ញវត្ថុ</b>							
ប្រាក់បញ្ញើរបស់ធនាគារនិងស្ថាប័នហិរញ្ញវត្ថុផ្សេងៗសុទ្ធ	១៨០.៨២៤.៦៦៩	៤៩.៧៨២.៦៥៥	២៧.៨១៧.២៧៣	១២.០២៤.២៦៨	៧៦.៨៥៣.៩៧០	១០៤.៤២៧.៦៥៥	៤៥១.៧៣០.៤៩០
ប្រាក់បញ្ញើរបស់អតិថិជន	៣.១៣៣.៨៤៩.៤៣៩	៥០០.០១១.៩០២	៥១៤.១៣៧.៨២៤	១.០៣៧.៦៧៤.៩១១	៨៣៧.០៣២.៧៥៦	៤០.២៥៩.៦៣៩	៦.០៦២.៩៦៦.៤៧៥
បំណុលកតិសន្យា	១.១៧៤.៥៥៦	១.៦៨៤.៦៤៣	២.៧៦៦.៨៦២	៥.១៤១.៩៨០	១៨.៣២៣.៦៧៧	៣៧៤.០១១	២៩.៤៦៦.៧២៩
ប្រាក់កម្ចី *	៧.៣១៣.៧០២	៦១.៨០៤.២៧៩	៦១.៤៤៤.៤៥០	១៦២.៤៣៤.៤១៧	៧៨១.៥៣៤.៩២០	១៣.៩៨៣.៩៨៨	១.០៨៨.២១៦.៧៥៦
បំណុលបន្ទាប់បន្សំ *	-	-	២០.១៥០.២៤២	១៦.៥៨៩.៩១៩	៩៦.៣៩៦.២៤២	៣៤.៣៦១.២៧៧	១៦៧.៤៩៧.៦៣០
បំណុលផ្សេងៗ	៩៥.៥១២.៥៩៣	៨០.៥០០	-	-	-	-	៩៥.៥៩៣.០៩៣
<b>បំណុលហិរញ្ញវត្ថុសរុប (កាលបរិច្ឆេទកំណត់ក្នុងកិច្ចសន្យា)</b>	<b>៣.៤១៨.៦៧៥.៩៥៩</b>	<b>៦១៣.០៦៣.៩៧៩</b>	<b>៦២៦.៣១៦.៦៥៥</b>	<b>១.២៣៣.៨៦៦.៤៥៥</b>	<b>១.៨១០.១៨១.៥៦៥</b>	<b>១៩៣.៤០៦.៥៧០</b>	<b>៧.៤៩៥.៤៧១.១៧៣</b>
<b>សមមូលនៃការទៀង (កំណត់សម្គាល់ ៥)</b>	<b>១៤.០៧៤.៦៨៤.៩២៣</b>	<b>២.៥២៣.៩៨៤.៤០២</b>	<b>២.៥៧៤.៥៤៤.៦៦៩</b>	<b>៥.០៧៤.៨២៤.៣៦០</b>	<b>៧.៤៥២.៣៥២.៨២៣</b>	<b>៧៩៦.២៥៤.៦៤៣</b>	<b>៣២.៥០៥.៦៥៤.៨២០</b>
<b>ប្រាក់សម្រេចបានសម្រាប់ដើម្បីគ្រប់គ្រងហានិភ័យ</b>							
<b>សន្ទនីយភាព (កាលបរិច្ឆេទកំណត់ក្នុងកិច្ចសន្យា)</b>	<b>២.០៣២.៤៧១.២១៣</b>	<b>៤៨៦.៥២៩.០៩៤</b>	<b>៤៧៩.៩៨០.៥៥៦</b>	<b>៩៥៦.២៧៧.៤៥៤</b>	<b>៤.៧២១.៤៣៦.៧៤១</b>	<b>១.៦៧០.៦៩៥.៨២៣</b>	<b>១០.៣៣៧.៣៩០.៨៨៩</b>
<b>សមមូលនៃការទៀង (កំណត់សម្គាល់ ៥)</b>	<b>៤.៣៦៧.៦៨៣.៩៤៤</b>	<b>២.០០៣.០៤០.២៩៦</b>	<b>១.៩៧៦.០៧៩.៩៤៩</b>	<b>៣.៨៩៥.៨២៤.២៩៥</b>	<b>១៩.៤៣៤.១៥៥.០៦៣</b>	<b>៦.៨៧៤.២៥៤.៧០៣</b>	<b>៤២.៥៥៩.០៣៤.២៩០</b>
<b>តារាងទី៣១ ខេត្ត ឆ្នាំ ២០២១</b>							
<b>បំណុលហិរញ្ញវត្ថុ</b>							
ប្រាក់បញ្ញើរបស់ធនាគារនិងស្ថាប័នហិរញ្ញវត្ថុផ្សេងៗសុទ្ធ	២៣៧.៨៦៧.៩៤៧	១៥.៩៩៤.៩៨៦	៦០.១៥១.៤១៤	២៩.២៥៥.៧៨០	៧៣.៣១០.៤១០	១០២.០១៩.៣៦៩	៥១៨.៥៩០.៧១០
ប្រាក់បញ្ញើរបស់អតិថិជន	២.៩២២.៨៣៣.៨៣០	៣៧៣.៦៤៣.៩២៤	៤៧១.៤៣០.៨៧៧	៧៦០.៤២៣.២៦៤	៧១០.២៣៨.៣៦២	១៤.៦៩២.៤២៤	៥.២៥៣.៦៦៦.៦៨៥
បំណុលកតិសន្យា	១.០៧៤.៣៤៩	១.៤៤៥.៨៣៥	២.៧៣៧.៧៦៦	៥.២៨៣.៣៩០	១៧.១៧៦.៣៦២	៧៥៦.៥២៩	២៨.៤៦០.២៣១
ប្រាក់កម្ចី	៥.៨០៩.៨១៤	៥៦.៤៨៦.៥៩៤	៤៣.៥៣៧.៤៦០	៦៦.២៨៣.៤៨២	៤៥៩.០១០.៦៤២	៥.៣២៤.៥៦១	៦៣៦.៤៤៦.៥៦១
បំណុលបន្ទាប់បន្សំ *	-	-	១៩.២៣៩.៣៧៥	១៨.៥១៦.៣៣៩	១១៤.៦៨៩.០៦៥	៤៣.៧០៧.១៣៨	១៩៦.១៥១.៩១៧
បំណុលផ្សេងៗ	៣២.១៣៦.៩៥៧	៤៧.៥០០	-	-	-	-	៣២.១៨៤.៤៥៧
<b>បំណុលហិរញ្ញវត្ថុសរុប (កាលបរិច្ឆេទកំណត់ក្នុងកិច្ចសន្យា)</b>	<b>៣.១៩៩.៧២២.៩០១</b>	<b>៤៤៧.៦១៨.៨៤៧</b>	<b>៥៤៧.៤៤៣.២៩៦</b>	<b>៨៧៥.៧៦២.២៥៥</b>	<b>១.៥៣៧.៤៥២.២៤១</b>	<b>១៦៦.៤៩៥.០២១</b>	<b>៦.៦៦៥.៥០៦.៥៦១</b>
<b>សមមូលនៃការទៀង (កំណត់សម្គាល់ ៥)</b>	<b>១៣.០៣៥.៦៧១.០៩៩</b>	<b>១.៨២៣.៥៩៩.១៨៣</b>	<b>២.៤៣៤.១៥៦.៩៤៤</b>	<b>៣.៥៤៤.១៥៦.១៧៧</b>	<b>៥.៥៩៩.៤០៨.៤៣២</b>	<b>៦៧៤.២៥៦.៦៤២</b>	<b>២៧.១៥៥.២៧៣.៧៣១</b>
<b>ប្រាក់សម្រេចបានសម្រាប់ដើម្បីគ្រប់គ្រងហានិភ័យ</b>							
<b>សន្ទនីយភាព (កាលបរិច្ឆេទកំណត់ក្នុងកិច្ចសន្យា)</b>	<b>១.៩១២.៤៤០.៥១១</b>	<b>៣៨៤.២៣៤.១៣៧</b>	<b>៤៤៩.៣៦១.៥៥២</b>	<b>៧៦១.២៦២.៦៣៥</b>	<b>៣.៨៤៣.៣០៦.៥៤៤</b>	<b>១.៣៥១.២០០.៣៣១</b>	<b>៨.៧៤១.៨១១.៧៤៤</b>
<b>សមមូលនៃការទៀង (កំណត់សម្គាល់ ៥)</b>	<b>៧.៧៩១.២៨២.៦៤២</b>	<b>១.៤៣៨.៣៦៤.៧៧៤</b>	<b>១.៨៣០.៦៩៩.០៨៥</b>	<b>៣.១០១.៣៤៣.៩៧៥</b>	<b>១៥.៨២០.៥៧៤.៥៨១</b>	<b>៥.៥០៥.៧៩០.១៤៤</b>	<b>៣៥.៦១៤.១០០.៣០៥</b>

\* សមតុល្យសាច់ប្រាក់ទាំងអស់រួមបញ្ចូលនូវអត្រាការប្រាក់អចេរទាំងឧបករណ៍បំណុលហិរញ្ញវត្ថុមិនមែននិស្សន្ទ ត្រូវបានផ្លាស់ប្តូរដោយផ្អែកលើអត្រាការប្រាក់អចេរ ដូចជាអត្រាការប្រាក់អចេរ និងអត្រាការប្រាក់ដែលបានកំណត់នាការិយបរិច្ឆេទដែលបានបញ្ចប់នៃរបាយការណ៍។



# ធនាគារ អេស៊ីលីដា ភីអិលស៊ី និង ក្រុមហ៊ុនបុត្រសម្ព័ន្ធ

## កំណត់សម្គាល់លើរបាយការណ៍ហិរញ្ញវត្ថុ (ត)

### តារាងទី៣១ ខែធ្នូ ឆ្នាំ២០២២ និងឆ្នាំ២០២១ និងសម្រាប់ដំណាច់ការិយបរិច្ឆេទដែលបានបញ្ជប់

#### ៣៨. ការគ្រប់គ្រងហានិភ័យហិរញ្ញវត្ថុ (ត)

##### ៣៨.៣ ហានិភ័យសន្តិសុខ (ត)

##### (ឃ) ឧបករណ៍ហិរញ្ញវត្ថុនិស្សន្ទ

តារាងខាងក្រោមជាព័ត៌មានលម្អិតអំពីការវិភាគលើការជម្រុះបញ្ជីរបស់សម្ព័ន្ធធនាគារ និងធនាគារទៅលើឧបករណ៍ហិរញ្ញវត្ថុនិស្សន្ទរបស់ខ្លួន។ តារាងត្រូវបានរៀបចំឡើងដោយផ្អែកលើលំហូរចូល/ (លំហូរចេញ) នៃសាច់ប្រាក់សុទ្ធដែលមិនបានធ្វើអប្បបរមាទៅលើឧបករណ៍ហិរញ្ញវត្ថុនិស្សន្ទ ដែលបានទូទាត់លើមូលដ្ឋានជាក់ស្តែង ហើយលំហូរចូលសុទ្ធ និង (លំហូរចេញ) ដែលមិនបានធ្វើអប្បបរមា ទៅលើឧបករណ៍និស្សន្ទទាំងនោះដែលតម្រូវឱ្យមានការទូទាត់សរុប។ សមតុល្យសាច់ប្រាក់ដែលត្រូវទូទាត់ និងសមតុល្យដែលត្រូវទទួលបានគឺមិនមានបរិមាណថេរ សមតុល្យដែលបានបង្ហាញត្រូវបានកំណត់តាមរយៈដោយយោងទៅលើអត្រាការប្រាក់ដែលបានព្យាករណ៍ទុក ដូចដែលបានបង្ហាញតាមរយៈខ្សែកោងទិន្នផលដែលកើតមានឡើងនាកាលបរិច្ឆេទនៃរបាយការណ៍នីមួយៗ។

**សម្ព័ន្ធធនាគារ**

	<b>រហូតដល់១ខែ</b>	<b>១ខែទៅ៣ខែ</b>	<b>៣ខែទៅ១២ខែ</b>	<b>១ឆ្នាំទៅ៥ឆ្នាំ</b>	<b>លើស៥ឆ្នាំ</b>	<b>សរុប</b>
	<b>ដុល្លារអន្តរជាតិ</b>	<b>ដុល្លារអន្តរជាតិ</b>	<b>ដុល្លារអន្តរជាតិ</b>	<b>ដុល្លារអន្តរជាតិ</b>	<b>ដុល្លារអន្តរជាតិ</b>	<b>ដុល្លារអន្តរជាតិ</b>
<b>តារាងទី៣១ ខែធ្នូ ឆ្នាំ ២០២២</b>						
ទឹកប្រាក់ទូទាត់ដុល (កិច្ចសន្យាដោះដូរអត្រាការប្រាក់-ហានិភ័យនៃលំហូរសាច់ប្រាក់)						
- លំហូរសាច់ប្រាក់ចូល	-	(១.២៩៤.៦៣៧)	(៦.៣១០.៤៦៦)	(៨.០៩៧.២៩៦)	-	(១៥.៧០២.៣៩៩)
- លំហូរសាច់ប្រាក់ចេញ	-	៥១៧.៥៩៧	១.២០៥.៨០២	៩៥១.៥២៩	-	២.៦៨៤.៩២៨
<b>លំហូរសាច់ប្រាក់សុទ្ធ</b>	<b>-</b>	<b>(៧៧៧.០៤០)</b>	<b>(៥.១០៤.៦៦៤)</b>	<b>(៧.១៤៥.៧៦៧)</b>	<b>-</b>	<b>(១៣.០២៧.៤៧១)</b>

**សម្ព័ន្ធធនាគារ**

	<b>រហូតដល់១ខែ</b>	<b>១ខែទៅ៣ខែ</b>	<b>៣ខែទៅ១២ខែ</b>	<b>១ឆ្នាំទៅ៥ឆ្នាំ</b>	<b>លើស៥ឆ្នាំ</b>	<b>សរុប</b>
	<b>ដុល្លារអន្តរជាតិ</b>	<b>ដុល្លារអន្តរជាតិ</b>	<b>ដុល្លារអន្តរជាតិ</b>	<b>ដុល្លារអន្តរជាតិ</b>	<b>ដុល្លារអន្តរជាតិ</b>	<b>ដុល្លារអន្តរជាតិ</b>
<b>តារាងទី៣១ ខែធ្នូ ឆ្នាំ ២០២១</b>						
ទឹកប្រាក់ទូទាត់ដុល (កិច្ចសន្យាដោះដូរអត្រាការប្រាក់-ហានិភ័យនៃលំហូរសាច់ប្រាក់)						
- លំហូរសាច់ប្រាក់ចូល	-	(៦១.១៧៩)	(៥១៧.៣៥៨)	(៨៥៣.៨៥៩)	-	(១.៤៣២.៣៩៦)
- លំហូរសាច់ប្រាក់ចេញ	-	៥២៦.៥៦៥	២.៣៥៧.៧៧១	២.៧៨៤.៨០៧	-	៥.៦៦៩.១៤៣
<b>លំហូរសាច់ប្រាក់សុទ្ធ</b>	<b>-</b>	<b>(៤៦៥.៣៨៦)</b>	<b>១.៨៤០.៤១៣</b>	<b>១.៩៣០.៩៤៨</b>	<b>-</b>	<b>(២.២៩៣.០២៥)</b>

# ធនាគារ អេស៊ីលីដា ភីអិលស៊ី និង ក្រុមហ៊ុនបុត្រសម្ព័ន្ធ

## កំណត់សម្គាល់លើរបាយការណ៍ហិរញ្ញវត្ថុ (ត)

តារាងទី៣១ ខែធ្នូ ឆ្នាំ២០២២ និងឆ្នាំ២០២១ និងសម្រាប់ដំណាច់ការិយបរិច្ឆេទដែលបានបញ្ចប់

### ៣៨. ការគ្រប់គ្រងហានិភ័យហិរញ្ញវត្ថុ (ត)

#### ៣៨.៣ ហានិភ័យសន្តិសុខភាព (ត)

##### (ឃ) ឧបករណ៍ហិរញ្ញវត្ថុនិស្សន្ទ (ត)

	ធនាគារ					
	រហូតដល់១ខែ ដុល្លារអន្តរជាតិ	១ខែទៅ៣ខែ ដុល្លារអន្តរជាតិ	៣ខែទៅ១២ខែ ដុល្លារអន្តរជាតិ	១ឆ្នាំទៅ៥ឆ្នាំ ដុល្លារអន្តរជាតិ	លើស៥ឆ្នាំ ដុល្លារអន្តរជាតិ	សរុប ដុល្លារអន្តរជាតិ
<b>តារាងទី៣១ ខែធ្នូ ឆ្នាំ ២០២២</b>						
ទឹកប្រាក់ទូទាត់ដុល (កិច្ចសន្យាដោះដូរត្រាការប្រាក់ ហានិភ័យនៃលំហូរសាច់ប្រាក់ )						
- លំហូរសាច់ប្រាក់ចូល	-	(១.២៩៤.៦៣៧)	(៦.៣១០.៤៦៦)	(៨.០៩៧.២៩៦)	-	(១៥.៧០២.៣៩៩)
- លំហូរសាច់ប្រាក់ចេញ	-	៥១៧.៥៩៧	១.២០៥.៨០២	៩៥១.៥២៩	-	២.៦៧៤.៩២៨
<b>លំហូរសាច់ប្រាក់សុទ្ធ</b>	<b>-</b>	<b>(៧៧៧.០៤០)</b>	<b>(៥.១០៤.៦៦៤)</b>	<b>(៧.១៤៥.៧៦៧)</b>	<b>-</b>	<b>(១៣.០២៧.៤៧៩)</b>

	ធនាគារ					
	រហូតដល់១ខែ ដុល្លារអន្តរជាតិ	១ខែទៅ៣ខែ ដុល្លារអន្តរជាតិ	៣ខែទៅ១២ខែ ដុល្លារអន្តរជាតិ	១ឆ្នាំទៅ៥ឆ្នាំ ដុល្លារអន្តរជាតិ	លើស៥ឆ្នាំ ដុល្លារអន្តរជាតិ	សរុប ដុល្លារអន្តរជាតិ
<b>តារាងទី៣១ ខែធ្នូ ឆ្នាំ ២០២១</b>						
ទឹកប្រាក់ទូទាត់ដុល (កិច្ចសន្យាដោះដូរត្រាការប្រាក់ ហានិភ័យនៃលំហូរសាច់ប្រាក់ )						
- លំហូរសាច់ប្រាក់ចូល	-	(៦១.១៧៩)	(៥១៧.៣៥៨)	(៨៥៣.៨៥៩)	-	(១.៤៣២.៣៩៦)
- លំហូរសាច់ប្រាក់ចេញ	-	៥២៦.៥៦៥	២.៣៥៧.៧៧១	២.៧៨៤.៨០៧	-	៥.៦៦៩.១៤៣
<b>លំហូរសាច់ប្រាក់សុទ្ធ</b>	<b>-</b>	<b>៤៦៥.៣៨៦</b>	<b>១.៨៤០.៤១៣</b>	<b>១.៩៣០.៩៤៨</b>	<b>-</b>	<b>៤.២៣៦.៧៤៧</b>

# ធនាគារ អេស៊ីលីដា ភីអិលស៊ី និង ក្រុមហ៊ុនបុត្រសម្ព័ន្ធ

## កំណត់សម្គាល់លើរបាយការណ៍ហិរញ្ញវត្ថុ (ត)

នាថ្ងៃទី៣១ ខែធ្នូ ឆ្នាំ២០២២ និងឆ្នាំ២០២១ និងសម្រាប់ដំណាច់ការិយបរិច្ឆេទដែលបានបញ្ជប់

## ៣៨. ការគ្រប់គ្រងហានិភ័យហិរញ្ញវត្ថុ (ត)

### ៣៨.៣ ហានិភ័យសន្តសិយភាព (ត)

#### (ង) ខ្ទង់ក្រៅតារាងតុល្យការ

##### (i) កិច្ចសន្យាឥណទាន និង លិខិតធានា

កាលបរិច្ឆេទនៃចំនួនក្នុងកិច្ចសន្យានៃឧបករណ៍ហិរញ្ញវត្ថុក្រៅតារាងតុល្យការរបស់សម្ព័ន្ធធនាគារ និងធនាគារ ដែលត្រូវពន្យារឥណទាន និងកញ្ចប់ឥណទានផ្សេងៗជូនអតិថិជន (កំណត់សម្គាល់៣៥) ត្រូវបានសង្ខេបក្នុងតារាងខាងក្រោម៖

	សម្ព័ន្ធធនាគារ					
	អន្តរកាល១ខែ ដុល្លារអន្តរកាល	១ខែទៅ៣ខែ ដុល្លារអន្តរកាល	៣ខែទៅ៦ខែ ដុល្លារអន្តរកាល	១ឆ្នាំទៅ៥ឆ្នាំ ដុល្លារអន្តរកាល	លើស៥ឆ្នាំ ដុល្លារអន្តរកាល	សរុប ដុល្លារអន្តរកាល
<b>នាថ្ងៃទី៣១ ខែធ្នូ ឆ្នាំ ២០២២</b>						
ឥណទានវិញ្ញាបន៍ដែលមិនបានប្រើប្រាស់	១៧៥.១៣២.៤៨៩	-	-	-	-	១៧៥.១៣២.៤៨៩
លិខិតធានារបស់ធនាគារ	៤.៤២៣.៩៨១	៨.៧០៥.៣៨៩	៣៥.១៦៩.២៩៤	១៤.១៤៧.៧០១	៤២៦.៩៦៤	៦២.៨៧៣.៣២៩
លិខិតឥណទាន	១.២៧៧.៥៩៣	៤.៩៥១.៩៨៧	២.៩៤៦.៥៥០	-	-	៩.១៧៦.១៣០
<b>សរុប</b>	<b>១៨០.៨៣៤.០៦៣</b>	<b>១៣.៦៥៧.៣៧៦</b>	<b>៣៨.១១៥.៨៤៤</b>	<b>១៤.១៤៧.៧០១</b>	<b>៤២៦.៩៦៤</b>	<b>២៤៧.១៨១.៩៤៨</b>

# ធនាគារ អេស៊ីលីដា ភីអិលស៊ី និង ក្រុមហ៊ុនបុត្រសម្ព័ន្ធ

កំណត់សម្គាល់លើរបាយការណ៍ហិរញ្ញវត្ថុ (ត)

នាថ្ងៃទី៣១ ខែធ្នូ ឆ្នាំ២០២២ និងឆ្នាំ២០២១ និងសម្រាប់ដំណាច់ការិយបរិច្ឆេទដែលបានបញ្ជប់

៣៨. ការគ្រប់គ្រងហានិភ័យហិរញ្ញវត្ថុ (ត)

៣៨.៣ ហានិភ័យសន្តិសុខ (ត)

(ឃ) ខ្ទង់ក្រៅតារាងតុល្យការ (ត)

(i) កិច្ចសន្យាឥណទាន និង លិខិតធានា (ត)

	សម្ព័ន្ធ ធនាគារ					
	អន្តរកាល១ខែ ដុល្លារអន្តរកាល	១ខែទៅ៣ខែ ដុល្លារអន្តរកាល	៣ខែទៅ១២ខែ ដុល្លារអន្តរកាល	១ឆ្នាំទៅ៥ឆ្នាំ ដុល្លារអន្តរកាល	លើស៥ឆ្នាំ ដុល្លារអន្តរកាល	សរុប ដុល្លារអន្តរកាល
<b>នាថ្ងៃទី៣១ ខែធ្នូ ឆ្នាំ២០២១</b>						
ឥណទានវិញ្ញាបន៍ដែលមិនបានប្រើប្រាស់	១៤៦.១០៤.៦២៩	-	-	-	-	១៤៦.១០៤.៦២៩
លិខិតធានារបស់ធនាគារ	២.៦០១.២៣៧	១១.៥៩០.៦៩៩	២១.២៨៦.៩៩៣	១៣.៣៦៤.០៥៥	៤២៨.៤២៧	៤៩.២៧១.៤១១
លិខិតឥណទាន	២.៩៩៦.៩៨២	៤.៦៥៨.០៣៩	២.០៥៨.៥១៦	-	-	៩.៧១៣.៥៣៧
ទឹកប្រាក់ទូទាត់ដុល (ការប្តូររូបិយប័ណ្ណបរទេស-ការការពារហានិភ័យនៃលំហូរសាច់ប្រាក់ )						
- (លំហូរសាច់ប្រាក់ចូល)	(៣០០.៦៨៧)	-	-	-	-	(៣០០.៦៨៧)
- លំហូរសាច់ប្រាក់ចេញ	៣០០.០៣០	-	-	-	-	៣០០.០៣០
លំហូរសាច់ប្រាក់សុទ្ធ	(៦៥៧)	-	-	-	-	(៦៥៧)
<b>សរុប</b>	<b>១៥១.៧០២.១៩១</b>	<b>១៦.២៤៨.៧៣៨</b>	<b>២៣.៣៤៥.៥០៩</b>	<b>១៣.៣៦៤.០៥៥</b>	<b>៤២៨.៤២៧</b>	<b>២០៥.០៨៨.៩២០</b>

**ធនាគារ អេស៊ីលីដា ភីអិលស៊ី និង ក្រុមហ៊ុនបុត្រសម្ព័ន្ធ**

**កំណត់សម្គាល់លើរបាយការណ៍ហិរញ្ញវត្ថុ (ត)**

**នាទីទី៣១ ខែធ្នូ ឆ្នាំ២០២២ និងឆ្នាំ២០២១ និងសម្រាប់ដំណាច់ការិយបរិច្ឆេទដែលបានបញ្ចប់**

**៣៨. ការគ្រប់គ្រងហានិភ័យហិរញ្ញវត្ថុ (ត)**

**៣៨.៣ ហានិភ័យសន្តិសុខ (ត)**

**(ឃ) ខ្ទង់ក្រៅតារាងតុល្យការ (ត)**

*(i) កិច្ចសន្យាឥណទាន និង លិខិតធានា (ត)*

	<b>ធនាគារ</b>					
	<b>អន្តរកាល១ខែ ដុល្លារអាមេរិក</b>	<b>១ខែទៅ៣ខែ ដុល្លារអាមេរិក</b>	<b>៣ខែទៅ១២ខែ ដុល្លារអាមេរិក</b>	<b>១ឆ្នាំទៅ៥ឆ្នាំ ដុល្លារអាមេរិក</b>	<b>លើស៥ឆ្នាំ ដុល្លារអាមេរិក</b>	<b>សរុប ដុល្លារអាមេរិក</b>
<b>នាទីទី៣១ ខែធ្នូ ឆ្នាំ ២០២២</b>						
ឥណទានវិបារូបន៍ដែលមិនបានប្រើប្រាស់	១៧៤.៧១៦.៧៣១	-	-	-	-	១៧៤.៧១៦.៧៣១
លិខិតធានារបស់ធនាគារ	៤.៤២៣.៩៨១	៨.៥៧៤.០៤៤	៣៥.១៦៩.២៩៤	១៤.១៤៧.៧០១	៤២៦.៩៦៤	៦២.៧៤១.៩៨៤
លិខិតឥណទាន	១.២៧៧.៥៩៣	៤.៩៥១.៩៨៧	២.៩៤៦.៥៥០	-	-	៩.១៧៦.១៣០
<b>សរុប</b>	<b>១៨០.៤១៨.៣០៥</b>	<b>១៣.៥២៦.០៣១</b>	<b>៣៨.១១៥.៨៤៤</b>	<b>១៤.១៤៧.៧០១</b>	<b>៤២៦.៩៦៤</b>	<b>២៤៦.៦៣៤.៨៤៥</b>

# ធនាគារ អេស៊ីលីដា ភីអិលស៊ី និង ក្រុមហ៊ុនបុត្រសម្ព័ន្ធ

## កំណត់សម្គាល់លើរបាយការណ៍ហិរញ្ញវត្ថុ (ត)

នាថ្ងៃទី៣១ ខែធ្នូ ឆ្នាំ២០២២ និងឆ្នាំ២០២១ និងសម្រាប់ដំណាច់ការិយបរិច្ឆេទដែលបានបញ្ជប់

## ៣៨. ការគ្រប់គ្រងហានិភ័យហិរញ្ញវត្ថុ (ត)

### ៣៨.៣ ហានិភ័យសន្តិសុខ (ត)

#### (ឃ) ខ្ទង់ក្រៅតារាងតុល្យការ (ត)

(i) កិច្ចសន្យាឥណទាន និង លិខិតធានា (ត)

នាថ្ងៃទី៣១ ខែធ្នូ ឆ្នាំ២០២១	ធនាគារ					
	អន្តរកាល១ខែ ដុល្លារអន្តរកាល	១ខែទៅ៣ខែ ដុល្លារអន្តរកាល	៣ខែទៅ១២ខែ ដុល្លារអន្តរកាល	១ឆ្នាំទៅ៥ឆ្នាំ ដុល្លារអន្តរកាល	លើស៥ឆ្នាំ ដុល្លារអន្តរកាល	សរុប ដុល្លារអន្តរកាល
ឥណទានវិបារូបនី ដែលមិនបានប្រើប្រាស់	១៤៥.៩១៤.៤៨៨	-	-	-	-	១៤៥.៩១៤.៤៨៨
លិខិតធានាបស់ធនាគារ	២.៦០១.២៣៧	១១.៤០៨.៦២០	២១.២៧១.៨៧៣	១៣.៣៦៤.០៥៥	៤២៨.៤២៧	៤៩.០៧៤.២១២
លិខិតឥណទាន	២.៩៩៦.៩៨២	៤.៦៥៨.០៣៩	២.០៥៨.៥១៦	-	-	៩.៧១៣.៥៣៧
ទឹកប្រាក់ ទូទាត់ដុល (ការប្តូររូបិយប័ណ្ណបរទេស-ការការពារហានិភ័យនៃលំហូរសាច់ប្រាក់ )						
- (លំហូរសាច់ប្រាក់ចូល)	(៣០០.៦៨៧)	-	-	-	-	(៣០០.៦៨៧)
- លំហូរសាច់ប្រាក់ចេញ	៣០០.០៣០	-	-	-	-	៣០០.០៣០
លំហូរសាច់ប្រាក់សុទ្ធ	(៦៥៧)	-	-	-	-	(៦៥៧)
<b>សរុប</b>	<b>១៥១.៥១២.០៥០</b>	<b>១៦.០៦៦.៦៥៩</b>	<b>២៣.៣៣០.៣៨៩</b>	<b>១៣.៣៦៤.០៥៥</b>	<b>៤២៨.៤២៧</b>	<b>២០៤.៧០១.៥៨០</b>

(ii) ហ្វាស៊ីលីតឺហិរញ្ញវត្ថុផ្សេងៗ

ហ្វាស៊ីលីតឺហិរញ្ញវត្ថុផ្សេងៗ ក៏ត្រូវបានរួមបញ្ចូលនៅក្នុងតារាងខាងលើដែរ ដោយផ្អែកតាមកាលបរិច្ឆេទក្នុងកិច្ចសន្យាដំបូងគេបង្អស់។

# **ធនាគារ អេស៊ីលីដា ភីអិលស៊ី និង ក្រុមហ៊ុនបុត្រសម្ព័ន្ធ**

**កំណត់សម្គាល់លើរបាយការណ៍ហិរញ្ញវត្ថុ (ត)**

**នាថ្ងៃទី៣១ ខែធ្នូ ឆ្នាំ២០២២ និងឆ្នាំ២០២១ និងសម្រាប់ដំណាច់ការិយបរិច្ឆេទដែលបានបញ្ចប់**

## **៣៨. ការគ្រប់គ្រងហានិភ័យហិរញ្ញវត្ថុ (ត)**

### **៣៨.៣ ហានិភ័យសន្តិសុខភាព (ត)**

#### **(ច) ការរីករាលដាលនៃកូវីដ-១៩ និងផលប៉ះពាល់ទៅលើសន្តិសុខភាព**

ដោយអនុលោមតាមវិធានការណ៍បន្ថែមរបស់ធនាគារជាតិនៃកម្ពុជាបានដាក់ចេញ ដោយផ្តល់នូវសាច់ប្រាក់ងាយស្រួលបន្ថែមទៀតដល់វិស័យធនាគារនិងហិរញ្ញវត្ថុដើម្បីកាត់បន្ថយផលប៉ះពាល់នៃការរីករាលដាលនៃកូវីដ-១៩ ធនាគារបានបន្តយកចិត្តទុកដាក់ខ្ពស់លើការគ្រប់គ្រងសាច់ប្រាក់ងាយស្រួល ដោយបង្កើតនូវការវាស់វែងការគ្រប់គ្រងហានិភ័យនិង Exit Strategy យុទ្ធសាស្ត្រចាកចេញនៅពេលបញ្ចប់វិធានការបន្ធូរបន្ថយ ដើម្បីកាត់បន្ថយហានិភ័យសាច់ប្រាក់ងាយស្រួល និងរក្សានិរន្តរភាពអាជីវកម្មដូចជា៖

- ធនាគារបានរក្សានូវមូលនិធិប្រាក់សុទ្ធក្នុងកម្រិតល្អបំផុតសម្រាប់ប្រតិបត្តិការនៅទីស្នាក់ការកណ្តាល និងម៉ាស៊ីនអេធីអឹមដើម្បីបង្ការនូវព្រឹត្តិការណ៍ដែលអាចនឹងកើតមានឡើងមិនបានរំពឹងទុកបណ្តាលមកពីការរាតត្បាតនៃជម្ងឺកូវីដ-១៩។
- ជាផ្នែកមួយនៃការអនុវត្តផែនការយថាភាពមូលនិធិ ធនាគារបានចុះហត្ថលេខាលើកិច្ចព្រមព្រៀងជាមួយអ្នកផ្តល់ប្រាក់កម្ចីសម្រាប់ប្រាក់កម្ចីរយៈពេលវែង (កម្ចីអាទិភាព)។
- លើសពីនេះទៀត ធនាគារបានទំនាក់ទំនង និងចរចាជាមួយអ្នកផ្តល់ប្រាក់កម្ចីដែលមានសក្តានុពលដើម្បីទទួលបានប្រាក់កម្ចីរយៈពេលវែង (កម្ចីអាទិភាព) ក្នុងឆ្នាំ២០២៣ និងឆ្នាំ២០២៤។

## **៣៩. តម្លៃសមស្របនៃឧបករណ៍ហិរញ្ញវត្ថុ**

ឧបករណ៍ហិរញ្ញវត្ថុរួមមានទ្រព្យសកម្មហិរញ្ញវត្ថុ និងបំណុលហិរញ្ញវត្ថុដូចមានក្នុងកំណត់សម្គាល់លេខ៣៨។ សម្ព័ន្ធធនាគារ និងធនាគារមានក្របខ័ណ្ឌ និងគោលនយោបាយដែលបានបង្កើតឡើងដែលផ្តល់ការណែនាំទាក់ទងនឹងការពិចារណាជាក់ស្តែងគោលការណ៍ និងវិធីសាស្ត្រវិភាគសម្រាប់ការបង្កើតការវាយតម្លៃដោយប្រុងប្រយ័ត្នចំពោះឧបករណ៍ហិរញ្ញវត្ថុដែលបានវាស់វែងដោយតម្លៃសមស្រប។

តម្លៃសមស្របគឺជាថ្លៃដែលត្រូវទទួលបានដើម្បីលក់ទ្រព្យសកម្ម ឬបង់ដើម្បីផ្ទេរបំណុលក្នុងប្រតិបត្តិការតាមលេខរៀងប្រតិបត្តិការ រវាងអ្នកចូលរួមទីផ្សារនៅកាលបរិច្ឆេទកំណត់។

ការវាយតម្លៃឧបករណ៍ហិរញ្ញវត្ថុ ត្រូវបានកំណត់ដោយការយោងទៅលើតម្លៃដែលបានដកស្រង់នៅក្នុងទីផ្សារសកម្ម ឬដោយប្រើបច្ចេកទេសវាយតម្លៃដោយផ្អែកលើធាតុចូលដែលអាចសង្កេតបាន ឬការបញ្ចូលដែលមិនអាចគ្រប់គ្រងបាន។ ការវិនិច្ឆ័យរបស់អ្នកគ្រប់គ្រងត្រូវបានអនុវត្តក្នុងការជ្រើសរើស និងអនុវត្តប៉ារ៉ាម៉ែត្រសមស្រប ការសន្មត និងបច្ចេកទេសគំរូដែលការបញ្ចូលប៉ារ៉ាម៉ែត្រខ្លះ ឬទាំងអស់មិនត្រូវបានគេសង្កេតឃើញក្នុងការទទួលបានតម្លៃជាក់ស្តែង។

# ធនាគារ អេស៊ីលីដា ភីអិលស៊ី និង ក្រុមហ៊ុនបុត្រសម្ព័ន្ធ

## កំណត់សម្គាល់លើរបាយការណ៍ហិរញ្ញវត្ថុ (ត)

នាថ្ងៃទី៣១ ខែធ្នូ ឆ្នាំ២០២២ និងឆ្នាំ២០២១ និងសម្រាប់ដំណាច់ការិយបរិច្ឆេទដែលបានបញ្ជាក់

### ៣៩. តម្លៃសមស្របនៃឧបករណ៍ហិរញ្ញវត្ថុ (ត)

ការកែតម្រូវតម្លៃគឺជាផ្នែកសំខាន់មួយនៃដំណើរការវាយតម្លៃ។ ការកែតម្រូវតម្លៃគឺដើម្បីឆ្លុះបញ្ចាំងពីភាពមិនប្រាកដប្រជានៃការវាយតម្លៃជាទូទៅចំពោះផលិតផលដែលមិនសូវមានលក្ខណៈស្តង់ដារ មិនត្រូវបានគេជួញដូរ និងមានលក្ខណៈស្មុគស្មាញ។ ការកែតម្រូវការវាយតម្លៃ សម្ព័ន្ធធនាគារ និងធនាគារអនុវត្តតាមវិធីសាស្ត្រដែលពិចារណាលើកត្តាផ្សេងៗដូចជាសន្ទនីយភាព ការទិញលក់ Spread និងតម្លៃដែលមិនអាចស្ទង់បាន និងធាតុផ្សំនៅក្នុងទីផ្សារ និងភាពមិនច្បាស់លាស់នៅក្នុងការសន្មត និងប៉ារ៉ាម៉ែត្រ។

សម្ព័ន្ធធនាគារ និងធនាគារបន្តលើកស្ទួយការបង្កើត វិធីសាស្ត្រវាយតម្លៃ និងដំណើរការដើម្បីធានាថាការកំណត់តម្លៃសមស្របមានលក្ខណៈឆ្លុះបញ្ចាំងទៅតាមកាលៈទេសៈ។

#### ការកំណត់តម្លៃសមស្រប៖

សម្ព័ន្ធធនាគារ និងធនាគារចាត់ថ្នាក់ឧបករណ៍ហិរញ្ញវត្ថុដោយរាស់វែងតាមតម្លៃសមស្រប តាមឋានានុក្រមដូចខាងក្រោមដែលឆ្លុះបញ្ចាំង ធាតុចូលសំខាន់ៗ ក្នុងការវាស់វែងតម្លៃសមស្រប៖

កម្រិតទី១ ធាតុចូលនៃវិធីសាស្ត្រវាយតម្លៃដែលបានតម្លៃដកស្រង់ (មិនទាន់មាននិយ័តកម្មកែតម្រូវ) ចំពោះទ្រព្យសកម្ម ឬ បំណុលនៅក្នុងទីផ្សារសកម្ម។

កម្រិតទី២ ធាតុចូលនៃវិធីសាស្ត្រវាយតម្លៃរួមមាន៖

- សម្រង់តម្លៃសម្រាប់ទ្រព្យសកម្ម និងបំណុលស្រដៀងគ្នានៅក្នុងទីផ្សារសកម្ម។ ឬ
- សម្រង់តម្លៃសម្រាប់ទ្រព្យសកម្ម និងបំណុលស្រដៀងគ្នា នៅក្នុងទីផ្សារមិនសកម្ម។ ឬ
- ធាតុចូលដែលអាចសង្កេតបានសម្រាប់ទ្រព្យសកម្ម ឬបំណុល ការទទួលខុសត្រូវដោយផ្ទាល់ ឬដោយប្រយោលសម្រាប់រយៈពេលពេញមួយឆ្នាំនៃឧបករណ៍ហិរញ្ញវត្ថុ។

កម្រិតទី៣ ធាតុចូលមួយ ឬច្រើនទៅវិធីសាស្ត្រវាយតម្លៃមិនអាចមើលឃើញច្បាស់ និងសារៈសំខាន់ចំពោះការវាស់វែងតម្លៃសមស្រប។

ទ្រព្យសកម្ម និងបំណុលហិរញ្ញវត្ថុ ត្រូវបានចាត់ថ្នាក់ជាកម្រិត១ នៅពេលដែលការវាយតម្លៃផ្អែកលើតម្លៃដែលបានដកស្រង់សម្រាប់ទ្រព្យសកម្ម ឬបំណុលដូចគ្នានៅក្នុងទីផ្សារសកម្ម។

ទ្រព្យសកម្ម និងបំណុលហិរញ្ញវត្ថុ ត្រូវបានចាត់ទុកថា គេដកស្រង់នៅក្នុងទីផ្សារសកម្ម ប្រសិនបើតម្លៃអាចរកបានពីប្រភពដែលបានបោះពុម្ពផ្សាយ និងអាចទុកចិត្តបានហើយតម្លៃទាំងនោះតំណាងឱ្យប្រតិបត្តិការជាក់ស្តែង និងកើតឡើងទៀងទាត់ក្នុងទីផ្សារផ្អែកលើមូលដ្ឋានជំហោងដៃ (Arm's Length Basis)។



# ធនាគារ អេស៊ីលីដា ភីអិលស៊ី និង ក្រុមហ៊ុនបុត្រសម្ព័ន្ធ

## កំណត់សម្គាល់លើរបាយការណ៍ហិរញ្ញវត្ថុ (ត)

នាថ្ងៃទី៣១ ខែធ្នូ ឆ្នាំ២០២២ និងឆ្នាំ២០២១ និងសម្រាប់ដំណាច់ការិយបរិច្ឆេទដែលបានបញ្ជប់

### ៣៩. តម្លៃសមស្របនៃឧបករណ៍ហិរញ្ញវត្ថុ (ត)

#### ការកំណត់តម្លៃសមស្រប៖ (ត)

នៅពេលដែលតម្លៃសមស្រប ត្រូវបានកំណត់ដោយប្រើប្រាស់សម្រង់តម្លៃនៃទ្រព្យសកម្មនិងបំណុល ស្រដៀងគ្នានៅក្នុងទីផ្សារសកម្ម ឬសម្រង់តម្លៃនៃទ្រព្យសកម្ម និងបំណុលស្រដៀងគ្នា ឬប្រហាក់ប្រហែលនៅក្នុងទីផ្សារមិនសកម្ម ទ្រព្យសកម្ម និងបំណុលទាំងនោះ ត្រូវបានចាត់ថ្នាក់ជាកម្រិតទី២។ ក្នុងករណីដែលថ្លៃជាទូទៅមិនអាចរកបានសម្ព័ន្ធធនាគារ និងធនាគារកំណត់តម្លៃសមស្របដោយផ្អែកលើបច្ចេកទេសវាយតម្លៃដែលប្រើប្រាស់ម៉ូដែលជាធាតុចូល។ បច្ចេកទេសវាយតម្លៃភាគច្រើនប្រើទិន្នន័យទីផ្សារដែលអាចអង្កេតបានរាប់បញ្ចូល តែមិនកំណត់ចំពោះខ្សែកោងទិន្នផលតម្លៃភាគហ៊ុន ភាពប្រែប្រួល និងអត្រាប្តូរប្រាក់បរទេស។

ទ្រព្យសកម្ម និងបំណុលហិរញ្ញវត្ថុ ត្រូវបានចាត់ថ្នាក់ជាកម្រិតទី៣ ប្រសិនបើការវាយតម្លៃរបស់ពួកគេរួមបញ្ចូលធាតុចូលសំខាន់ៗដែលមិនផ្អែកលើទិន្នន័យទីផ្សារដែលអាចអង្កេតបាន។ ធាតុចូលបែបនេះត្រូវបានកំណត់ដោយផ្អែកលើធាតុចូល ដែលអាចសង្កេតបានមានលក្ខណៈស្រដៀងគ្នាតាមការសង្កេតជាប្រវត្តិសាស្ត្រ ឬបច្ចេកទេសវិភាគផ្សេងៗ។

ប្រសិនបើតម្លៃ ឬសម្រង់តម្លៃមិនអាចរកបានសម្រាប់ឧបករណ៍ ឬឧបករណ៍ប្រហាក់ប្រហែលតម្លៃសមស្រប នឹងត្រូវបានបង្កើតឡើងដោយប្រើបច្ចេកទេសវាយតម្លៃ ឬ Mark-to-Model។ ការវិនិច្ឆ័យអាចត្រូវបានទាមទារដើម្បីវាយតម្លៃតម្រូវការសម្រាប់ការកែតម្រូវការវាយតម្លៃ ដើម្បីឆ្លុះបញ្ចាំងឱ្យបានត្រឹមត្រូវនូវប៉ារ៉ាម៉ែត្រដែលមិនអាចគ្រប់គ្រងបាន។ ម៉ូដែលវាយតម្លៃត្រូវពិចារណាលើទិន្នន័យប្រតិបត្តិការ ដូចជាឥណ្ឌាប្រតិទាន។ ធាតុចូលត្រូវបានកំណត់មូលដ្ឋាន និងបន្ថែមដើម្បីទទួលបានតម្លៃសមស្រប។

#### (ក) ឧបករណ៍ហិរញ្ញវត្ថុវាស់វែងតាមតម្លៃសមស្រប

នាការបរិច្ឆេទនៃរបាយការណ៍ ឧបករណ៍ហិរញ្ញវត្ថុនិស្សន្ទរបស់សម្ព័ន្ធធនាគារ និងធនាគារត្រូវបានកំណត់តម្លៃដោយប្រើប្រាស់វិធីសាស្ត្រលំហូរសាច់ប្រាក់ដែលបានធ្វើអប្បបរមា និងត្រូវបានផ្ទៀងផ្ទាត់ជាមួយអ្នកផ្តល់សេវាប្តូរអត្រាការប្រាក់។ នៅក្រោមវិធីសាស្ត្រលំហូរសាច់ប្រាក់ដែលបានធ្វើអប្បបរមា លំហូរសាច់ប្រាក់នាថ្ងៃអនាគតត្រូវបានប៉ាន់ស្មានលើអត្រាការប្រាក់យោងទៅការិយបរិច្ឆេទថ្មី (ពីខ្សែកោងទិន្នផលដែលអាចកំណត់បាននាចុងកាលបរិច្ឆេទនៃរបាយការណ៍) និងអត្រាការប្រាក់ក្នុងកិច្ចសន្យា ត្រូវបានធ្វើអប្បបរមាក្នុងអត្រាដែលឆ្លុះបញ្ចាំងពីហានិភ័យឥណទានរបស់សមភាគី។

#### (ខ) ឧបករណ៍ហិរញ្ញវត្ថុ មិនត្រូវបានវាស់តាមតម្លៃសមស្រប

នាការបរិច្ឆេទនៃរបាយការណ៍ តម្លៃសមស្របនៃឧបករណ៍ហិរញ្ញវត្ថុរបស់សម្ព័ន្ធធនាគារ និងធនាគារ មានតម្លៃប្រហែលទៅនឹងតម្លៃយោងរបស់វា។

តម្លៃសមស្របដែលបានប៉ាន់ស្មាន គឺផ្អែកលើវិធីសាស្ត្រនិងការសន្មតដូចខាងក្រោម៖

# ធនាគារ អេស៊ីលីដា ភីអិលស៊ី និង ក្រុមហ៊ុនបុត្រសម្ព័ន្ធ

## កំណត់សម្គាល់លើរបាយការណ៍ហិរញ្ញវត្ថុ (ត)

នាថ្ងៃទី៣១ ខែធ្នូ ឆ្នាំ២០២២ និងឆ្នាំ២០២១ និងសម្រាប់ដំណាច់ការិយបរិច្ឆេទដែលបានបញ្ជប់

### ៣៩. តម្លៃសមស្របនៃឧបករណ៍ហិរញ្ញវត្ថុ (ត)

(ខ) ឧបករណ៍ហិរញ្ញវត្ថុ មិនត្រូវបានវាស់តាមតម្លៃសមស្រប (ត)

#### i. ប្រាក់បញ្ញើនៅធនាគារផ្សេងៗ

ប្រាក់បញ្ញើនៅធនាគារផ្សេងៗរួមមាន គណនីចរន្តដែលមិនមែនជាការប្រាក់ ប្រាក់បញ្ញើសន្សំ និងប្រាក់បញ្ញើចរន្ត។ តម្លៃសមស្របនៃប្រាក់បញ្ញើនៅធនាគារផ្សេងៗ មានតម្លៃប្រហាក់ប្រហែលនឹងតម្លៃយោងរបស់ខ្លួននៅកាលបរិច្ឆេទនៃការរាយការណ៍ដោយសារឥណ្ឌូប្រតិទាននៃឧបករណ៍ទាំងនេះ។

#### ii. ការវិនិយោគហិរញ្ញវត្ថុ

- ការវិនិយោគហិរញ្ញវត្ថុនៅ FVOCI

ការវិនិយោគហិរញ្ញវត្ថុនៅ FVOCI រួមមានការវិនិយោគរបស់ធនាគារនៅក្នុង Credit Bureau Holding (Cambodia) Ltd ដោយ ៥% ជាការវិនិយោគសាច់ប្រាក់មូលធន និង ១% តាមរយៈសមាគមធនាគារនៅកម្ពុជា ដែលមានសមតុល្យ ១៥៣.៥២៩ ដុល្លារអាមេរិក និងការវិនិយោគនៅក្នុង SWIFT ដែលមានសមតុល្យ ៣៦.១៤១ ដុល្លារអាមេរិក ដែលតម្រូវដោយ SWIFT SCRL ចំពោះសមាជិកទាំងអស់របស់ខ្លួន គិតត្រឹមថ្ងៃទី៣១ ខែធ្នូ ឆ្នាំ២០២២ និងឆ្នាំ២០២១។ តម្លៃសមស្របនៃមូលបត្រវិនិយោគទាំងនេះមិនអាចវាស់វែងដោយភាពជឿជាក់នាកាលបរិច្ឆេទនៃរបាយការណ៍នោះទេ។ ការវិនិយោគទាំងនេះមិនអាចប្តូរ ឬផ្ទេរបាននោះទេ ហើយក៏មិនមានទីផ្សារផងដែរ។ សម្ព័ន្ធធនាគារ និងធនាគារមិនមានបំណងលុបចោលការវិនិយោគទាំងនេះទេ។

ការវិនិយោគហិរញ្ញវត្ថុតាមថ្លៃដើមបានរំលស់

ការវិនិយោគហិរញ្ញវត្ថុដោយថ្លៃដើមបានរំលស់រួមមាន មូលបត្រអាចជួញដូរបាន ដែលបោះផ្សាយដោយធនាគារជាតិនៃកម្ពុជា ដែលមានឥណ្ឌូប្រតិទានតិចជាងមួយឆ្នាំ។ តម្លៃសមស្របនៃការវិនិយោគហិរញ្ញវត្ថុប្រហាក់ប្រហែលនឹងតម្លៃយោងរបស់ខ្លួននៅកាលបរិច្ឆេទនៃការរាយការណ៍ ដោយសារឥណ្ឌូប្រតិទានរបស់ឧបករណ៍ទាំងនេះរយៈពេលខ្លី។ មូលបត្របំណុលរួមមានសញ្ញាប័ណ្ណសម្រាប់ប្រតិបត្តិការអាជីវកម្ម និងសញ្ញាប័ណ្ណរដ្ឋ ដែលត្រូវបានគិតតាមតម្លៃដករំលស់ និងមានគោលបំណងក្នុងការទិញដើម្បីរក្សាទុកការទូទាត់សងតាមឥណ្ឌូប្រតិទាន និងទទួលបានការប្រាក់តែប៉ុណ្ណោះ។

#### iii. ឥណទាន និងបុរេប្រទាន

តម្លៃសមស្របនៃឥណទាន និងបុរេប្រទានគឺ ផ្អែកលើប្រតិបត្តិការទីផ្សារដែលអាចសង្កេតបាន។ នៅកន្លែងដែលមិនមានប្រតិបត្តិការទីផ្សារដែលអាចកត់សម្គាល់បានតាមតម្លៃសមស្របត្រូវបានប៉ាន់ប្រមាណដោយប្រើគំរូវាយតម្លៃដូចជាបច្ចេកទេសលំហូរសាច់ប្រាក់ដែលមានអប្បបរមាតម្លៃ។ ការបញ្ចូលទៅក្នុងបច្ចេកទេសវាយតម្លៃរួមមានការបាត់បង់អាយុកាលដែលរំពឹងទុកអត្រាការប្រាក់ជាមុន និងប្រភពដើម ឬការរាលដាលទីផ្សារបន្ទាប់។ ចំពោះឱនភាពនៃតម្លៃឥណទានផ្អែកលើតុបញ្ជាក់តម្លៃថេរ ត្រូវបានវាស់វែងដោយផ្អែកលើតម្លៃនៃតុបញ្ជាក់មូលដ្ឋាន។

# ធនាគារ អេស៊ីលីដា ភីអិលស៊ី និង ក្រុមហ៊ុនបុត្រសម្ព័ន្ធ

## កំណត់សម្គាល់លើរបាយការណ៍ហិរញ្ញវត្ថុ (ត)

នាថ្ងៃទី៣១ ខែធ្នូ ឆ្នាំ២០២២ និងឆ្នាំ២០២១ និងសម្រាប់ដំណាច់ការិយបរិច្ឆេទដែលបានបញ្ចប់

### ៣៩. តម្លៃសមស្របនៃឧបករណ៍ហិរញ្ញវត្ថុ (ត)

(ខ) ឧបករណ៍ហិរញ្ញវត្ថុ មិនត្រូវបានវាស់តាមតម្លៃសមស្រប (ត)

#### iii. ឥណទាន និងបុរេប្រទាន(ត)

ការបញ្ចូលទៅក្នុងម៉ូដែលអាចរួមបញ្ចូលទិន្នន័យពីភាគីទីបី និងព័ត៌មានដែលទទួលបានពីអ្នកចូលរួមទីផ្សារផ្សេងៗ ដែលរួមបញ្ចូលទាំងទិន្នន័យដំបូង និងបន្ទាប់នៃប្រតិបត្តិការដែលបានសង្កេត។ តម្លៃយោងរបស់វាប្រហាក់ប្រហែលទៅនឹងតម្លៃសមស្របនៅកាលបរិច្ឆេទនៃការរាយការណ៍។

#### iv. ប្រាក់បញ្ញើរបស់ធនាគារ និងស្ថាប័នហិរញ្ញវត្ថុផ្សេងៗ និងប្រាក់បញ្ញើរបស់អតិថិជន

តម្លៃសមស្របនៃប្រាក់បញ្ញើរបស់ធនាគារនិងស្ថាប័នហិរញ្ញវត្ថុផ្សេងៗ និងប្រាក់បញ្ញើរបស់អតិថិជន ដែលមានឥណទានប្រតិទានតិចជាង ១ឆ្នាំ មានតម្លៃប្រហាក់ប្រហែលនឹងតម្លៃយោងរបស់វា ដោយសារប្រាក់បញ្ញើទាំងនេះមានរយៈពេលខ្លី។ តម្លៃសមស្របនៃប្រាក់បញ្ញើរបស់ធនាគារនិងស្ថាប័នហិរញ្ញវត្ថុផ្សេងៗ និងប្រាក់បញ្ញើរបស់អតិថិជនដែលមានឥណទានប្រតិទានលើសពី ១ឆ្នាំ ត្រូវបានគេរំពឹងថាមានតម្លៃប្រហាក់ប្រហែលនឹងតម្លៃយោងរបស់វា ចាប់ពីសម្ព័ន្ធធនាគារ និងធនាគារ បានផ្តល់អត្រាការប្រាក់ប្រហាក់ប្រហែលគ្នាទៅនឹងឧបករណ៍ដែលមានឥណទាន និងលក្ខខណ្ឌឥណទានស្រដៀងគ្នាដែរ។

តម្លៃសមស្របប៉ាន់ស្មាននៃប្រាក់បញ្ញើដែលមិនមានកាលកំណត់ រាប់ទាំងប្រាក់បញ្ញើដែលគ្មានការប្រាក់ និង ប្រាក់បញ្ញើដែលអាចដកបានតាមតម្រូវការ គឺជាចំនួនទឹកប្រាក់ដែលត្រូវសងនាកាលបរិច្ឆេទរាយការណ៍។

#### v. ប្រាក់បញ្ញើតាមច្បាប់

ការធានាដើមទុន និង ទុនបម្រុងកាតព្វកិច្ច គឺជាទុនបម្រុងអប្បបរមាដែលត្រូវបានតម្រូវដោយធនាគារជាតិ នៃ កម្ពុជា។ ប្រាក់បញ្ញើនេះនឹងត្រូវបង្វិលជូនធនាគារវិញ នៅពេលធនាគារស្ម័គ្រចិត្តបញ្ចប់ប្រតិបត្តិការអាជីវកម្មរបស់ខ្លួននៅក្នុងប្រទេសកម្ពុជា ហើយប្រាក់តម្កល់នេះមិនសម្រាប់ប្រើក្នុងប្រតិបត្តិការប្រចាំថ្ងៃរបស់ធនាគារទេ។ តម្លៃសមស្របគឺជាតម្លៃយោងនាកាលបរិច្ឆេទរបាយការណ៍។

#### vi. ទ្រព្យសកម្មផ្សេងៗ និងបំណុលផ្សេងៗ

តម្លៃយោងនៃទ្រព្យសកម្មហិរញ្ញវត្ថុផ្សេងៗ និងបំណុលហិរញ្ញវត្ថុផ្សេងៗ ត្រូវបានសន្មតថាប្រហាក់ប្រហែលនឹងតម្លៃសមស្របរបស់វា ដោយសារគណនីទាំងនេះមិនមានតម្លៃប្រែប្រួលជាសារវន្តទៅតាមអត្រាទីផ្សារទេ។

#### vii. ប្រាក់កម្ចី បំណុលបន្ទាប់បន្សំ និងបំណុលភតិសន្យា

តម្លៃសមស្របនៃប្រាក់កម្ចី បំណុលបន្ទាប់បន្សំ និងបំណុលភតិសន្យា ត្រូវបានប៉ាន់ស្មាន ដោយធ្វើអប្បបរមាលំហូរសាច់ប្រាក់ប៉ាន់ស្មាននាពេលអនាគត ដោយប្រើអត្រាការប្រាក់លើទីផ្សារដែលអនុវត្តទៅ ចំពោះប្រាក់កម្ចី ដែលមានទម្រង់ហានិភ័យប្រហាក់ប្រហែលគ្នា។ ទោះជាយ៉ាងណាក៏ដោយ មានតែអត្រាការប្រាក់ដែលមានចុះកិច្ចសន្យាដែលត្រូវបានអះអាង និងត្រូវបានផ្តល់ដោយម្ចាស់បំណុលតែប៉ុណ្ណោះ ដែលអាចរកបាននាកាលបរិច្ឆេទរាយការណ៍ ជំនួសឱ្យអត្រាការប្រាក់នៅលើទីផ្សារជាមូលដ្ឋាន។ សម្ព័ន្ធធនាគារ និងធនាគារជឿជាក់ថា អត្រាការប្រាក់ដែលមានចុះកិច្ចសន្យាមិនមានភាពខុសគ្នាជាសារវន្តពីអត្រាការប្រាក់លើទីផ្សារជាមូលដ្ឋានទេ ហើយក៏មិនមានការប្រែប្រួលអត្រាការប្រាក់ ចំពោះហានិភ័យឥណទានរបស់សម្ព័ន្ធធនាគារ និងធនាគារ នាកាលបរិច្ឆេទនៃការរាយការណ៍នោះទេ ដោយយោងទៅតាមការពិចារណារបស់ម្ចាស់ប្រាក់កម្ចី។ តាមមូលដ្ឋាននេះ តម្លៃសមស្របរបស់ប្រាក់កម្ចី បំណុលបន្ទាប់បន្សំ និងបំណុលភតិសន្យា មានតម្លៃប្រហាក់ប្រហែលនឹងតម្លៃយោងរបស់វានាកាលបរិច្ឆេទនៃការរាយការណ៍។

# ធនាគារ អេស៊ីលីដា ភីអិលស៊ី និង ក្រុមហ៊ុនបុត្រសម្ព័ន្ធ

## កំណត់សម្គាល់លើរបាយការណ៍ហិរញ្ញវត្ថុ (ត)

នាថ្ងៃទី៣១ ខែធ្នូ ឆ្នាំ២០២២ និងឆ្នាំ២០២១ និងសម្រាប់ដំណាច់ការិយបរិច្ឆេទដែលបានបញ្ជប់

### ៤០. ការគ្រប់គ្រងហានិភ័យដើមទុន

វត្ថុវិស័យរបស់សម្ព័ន្ធធនាគារ និងធនាគារក្នុងការគ្រប់គ្រងដើមទុន គឺមានលក្ខណៈ ទូលំទូលាយជាង “មូលធន” ដែលបានបង្ហាញនៅលើតារាងតុល្យការនៃរបាយការណ៍ស្ថានភាពហិរញ្ញវត្ថុនេះ មានដូចខាងក្រោមនេះ៖

- អនុលោមតាមតម្រូវការដើមទុនដែលកំណត់ដោយធនាគារជាតិ នៃ កម្ពុជា
- ការពារលទ្ធភាពរបស់សម្ព័ន្ធធនាគារ និងធនាគារក្នុងការបន្តនិរន្តរភាពអាជីវកម្ម ដើម្បីឱ្យធនាគារអាចបន្តផ្តល់ផលប្រយោជន៍ដល់ភាគហ៊ុនិក និង ដល់ភាគីផ្សេងៗដែលពាក់ព័ន្ធនឹងធនាគារ និង
- រក្សាមូលដ្ឋានដើមទុនរឹងមាំដើម្បីគាំទ្រដល់ការអភិវឌ្ឍអាជីវកម្ម

ធនាគារជាតិ នៃកម្ពុជា តម្រូវឱ្យធនាគារពាណិជ្ជទាំងអស់ត្រូវ៖ (i) រក្សាដើមទុនអប្បបរមា (ii) រក្សាមូលនិធិផ្ទាល់សុទ្ធរបស់ធនាគារយ៉ាងហោចណាស់ឱ្យស្មើនឹងដើមទុនអប្បបរមា និង (iii) អនុលោមតាមអនុបាតសាធារណៈ អនុបាតក្របខ័ណ្ឌសន្ទនីយភាព និងអនុបាតប្រុងប្រយ័ត្នផ្សេងៗទៀត។

តារាងខាងក្រោម សង្ខេបពីសមាសភាពនៃមូលធនបទប្បញ្ញត្តិស្របតាមតម្រូវការរបស់ធនាគារជាតិ នៃកម្ពុជាហើយចំនួននេះផ្អែកលើរបាយការណ៍ហិរញ្ញវត្ថុរួម និងដោយឡែកនាថ្ងៃទី៣១ ខែធ្នូ ឆ្នាំ២០២២ និងឆ្នាំ២០២១ និងសម្រាប់ដំណាច់ការិយបរិច្ឆេទដែលបានបញ្ជប់។

	សម្ព័ន្ធធនាគារ			
	២០២២ ដុល្លារអាមេរិក	២០២១ ដុល្លារអាមេរិក	២០២២ ពាន់រៀល (កំណត់សម្គាល់ ៥)	២០២១ ពាន់រៀល (កំណត់សម្គាល់ ៥)
<b>ដើមទុនភ្នាក់ងារ</b>				
ដើមទុន	៤៣៣.១៦៣.០១៩	៤៣៣.១៦៣.០១៩	១.៧៨៣.៣៣២.១៤៩	១.៧៦៤.៧០៦.១៣៩
បុព្វលាភភាគហ៊ុន	១១.៧០៦.២១៥	១១.៧០៦.២១៥	៤៨.១៩៤.៤៨៧	៤៧.៦៩១.១២០
ចំណេញរក្សាទុក	២៣១.៩៩៦.១១៤	១៦៣.៩៣៣.០២៥	៩៥៥.១២៨.០១៨	៦៦៧.៨៦៣.១៤៤
ទុនបម្រុងទុំទៅ យោង ធនាគារជាតិ នៃ កម្ពុជាប្រកាស	៥២៤.៥៧៦.៥៥២	៥២៤.៥៧៦.៥៥២	២.១៥៩.៦៨១.៦៦៥	២.១៣៧.១២៤.៨៧៣
ដក៖ ទ្រព្យសកម្មអរូបី	(១០.៨៧៧.៤០៦)	(១២.២៥៨.៣១៤)	(៤៤.៧៨២.២៨១)	(៤៩.៩៤០.៣៧១)
ដក៖ ឥណទានភាគីពាក់ព័ន្ធ	(១៤.៦៥១.៧៩៦)	(១៤.៥៧០.០២៨)	(៦០.៣២១.៤៤៤)	(៥៩.៣៥៨.២៩៤)
ដក៖ ការខាតបង់ផ្សេងៗ	(៥៣.៨១៤.៨៩១)	(៣៥.៣៣៨.៤៥៦)	(២២១.៥៥៥.៩០៦)	(១៤៣.៩៦៨.៨៧០)
	១.១២២.០៩៧.៨១១	១.០៧១.២១២.០១៣	៤.៦១៩.៦៧៦.៦៨៨	៤.៣៦៤.១១៧.៧៤១
<b>ដើមទុនភ្នាក់ងារដើមទុនបំពេញបន្ថែម</b>				
សំវិធានធនទូទៅ យោង ធនាគារជាតិ នៃ កម្ពុជាប្រកាស	៦៥.០១៥.៨៧០	៥៥.២៣៤.៩២៧	២៦៧.៦៧០.៣៣៧	២២៥.០២៧.០៩៣
បំណុលបន្ទាប់បន្សំ (*)	១២៧.៤៧៩.៧៧០	១៥៦.១២២.៤៨៣	៥២៤.៨៣៤.២១៣	៦៣៦.០៤២.៩៩៦
ដក៖ ការចូលភាគកម្មតាមតម្លៃសុទ្ធចុះបញ្ជីក្នុងគ្រឹះស្ថានធនាគារហិរញ្ញវត្ថុ	(២.០១០.០០០)	(២.០១០.០០០)	(៨.២៧៥.១៧០)	(៨.១៨៨.៧៤០)
	១៩០.៤៨៥.៦៤០	២០៩.៣៤៧.៤១០	៧៨៤.២២៩.៣៨០	៨៥២.៨៨១.៣៤៩
	១.៣១២.៥៨៣.៤៥១	១.២៨០.៥៥៩.៤២៣	៥.៤០៣.៩០៦.០៦៨	៥.២១៦.៩៩៩.០៩០

(\*) បំណុលបន្ទាប់បន្សំនេះត្រូវបានអនុម័តដោយធនាគារជាតិ នៃ កម្ពុជា ដើម្បីចាត់ចែងជាផ្នែកនៃដើមទុនបំពេញបន្ថែម និងបង្ហាញតែចំនួនប្រាក់ដើមដែលនៅសល់តែប៉ុណ្ណោះ។

# ធនាគារ អេស៊ីប៊ីជា ភីអិលស៊ី និង ក្រុមហ៊ុនបុត្រសម្ព័ន្ធ

## កំណត់សម្គាល់លើរបាយការណ៍ហិរញ្ញវត្ថុ (ត)

នាថ្ងៃទី៣១ ខែធ្នូ ឆ្នាំ២០២២ និងឆ្នាំ២០២១ និងសម្រាប់ដំណាច់ការិយបរិច្ឆេទដែលបានបញ្ជប់

### ៤០. ការគ្រប់គ្រងហានិភ័យដើមទុន (ត)

	ធនាគារ			
	២០២២ ដុល្លារអាមេរិក	២០២១ ដុល្លារអាមេរិក	២០២២ ពាន់រៀល (កំណត់សម្គាល់ ៥)	២០២១ ពាន់រៀល (កំណត់សម្គាល់ ៥)
<b>ដើមទុនភ្នាក់ងារ</b>				
ដើមទុន	៤៣៣.១៦៣.០១៩	៤៣៣.១៦៣.០១៩	១.៧៨៣.៣៣២.១៤៩	១.៧៦៤.៧០៦.១៣៩
បុព្វលាភភាគហ៊ុន	១១.៧០៦.២១៥	១១.៧០៦.២១៥	៤៨.១៩៤.៤៨៧	៤៧.៦៩១.១២០
ចំណេញរក្សាទុក	២១៣.២៦៧.១០១	១៥៦.៣៤១.៥៥០	៨៧៨.០២០.៦៥៥	៦៣៦.៩៣៥.៤៧៥
ទុនបម្រុងទៅយោងធនាគារជាតិ នៃ កម្ពុជាប្រកាស	៥១០.៧៤១.៥៥៦	៥១០.៧៤១.៥៥៦	២.១០២.៧២២.៩៨៦	២.០៨០.៧៦១.០៩៩
ដក៖ ទ្រព្យសកម្មអរូបី	(១០.៣១៨.៤២៤)	(១១.៤១៥.៨៥៣)	(៤២.៤៨០.៩៥២)	(៤៦.៥០៨.១៨៥)
ដក៖ ឥណទានភាគីពាក់ព័ន្ធ	(១៤.១៧១.៨៥៣)	(១៣.៩០៤.១៦២)	(៥៨.៣៤៥.៥១៩)	(៥៦.៦៤៥.៥៥៦)
	១.១៤៤.៣៨៧.៦១៤	១.០៨៦.៦៣២.៣២៥	៤.៧១១.៤៤៣.៨០៦	៤.៤២៦.៩៤០.០៩២
<b>ដើមទុនភ្នាក់ងារដើមទុនបំពេញបន្ថែម</b>				
សំវិធានធនទូទៅយោងធនាគារជាតិ នៃ កម្ពុជាប្រកាស	៦៣.៧០៤.៩៤៨	៥៣.៦៩០.៨៣០	២៦២.២៧៣.២៧១	២១៨.៧៣៦.៤៤១
បំណុលបន្ទាប់បន្សំ (*)	១២៧.៤៧៩.៧៧០	១៥៦.១២២.៤៨៣	៥២៤.៨៣៤.២១៣	៦៣៦.០៤២.៩៩៦
ដក៖ ការចូលភាគកម្មតាមតម្លៃសុទ្ធចុះបញ្ជីក្នុងគ្រឹះស្ថាន ធនាគារប្រហិរញ្ញវត្ថុ	(៧១.៣១២.៧១៦)	(៧១.៣១២.៧១៦)	(២៩៣.៥៩៤.៤៥២)	(២៩០.៥២៤.០០៥)
	១១៩.៨៧២.០០២	១៣៨.៥០០.៥៩៧	៤៩៣.៥១៣.០៣២	៥៦៤.២៥៤.៤៣២
	១.២៦៤.២៥៩.៦១៦	១.២២៥.១៣២.៩២២	៥.២០៤.៩៥៦.៨៣៨	៤.៩៩១.១៩៤.៥២៤

(\*) បំណុលបន្ទាប់បន្សំនេះត្រូវបានអនុម័តដោយធនាគារជាតិ នៃ កម្ពុជា ដើម្បីចាត់ចែងជាផ្នែកនៃដើមទុនបំពេញបន្ថែម និងបង្ហាញតែបំនួនប្រាក់ដើមដែលនៅសល់តែប៉ុណ្ណោះ។

# ធនាគារ អេស៊ីលីដា ភីអិលស៊ី និង ក្រុមហ៊ុនបុត្រសម្ព័ន្ធ

## កំណត់សម្គាល់លើរបាយការណ៍ហិរញ្ញវត្ថុ (ត)

នាថ្ងៃទី៣១ ខែធ្នូ ឆ្នាំ២០២២ និងឆ្នាំ២០២១ និងសម្រាប់ដំណាច់ការិយបរិច្ឆេទដែលបានបញ្ជប់

### ៤១. យថាភាពនៃពន្ធ

នៅថ្ងៃទី២៦ ខែមេសា ឆ្នាំ២០២២ នាយកដ្ឋានសវនកម្មពន្ធដារសហគ្រាសរបស់ អ.ព.ដ បានចេញលិខិតវាយតម្លៃពន្ធឡើងវិញឱ្យដល់ធនាគារសម្រាប់ការិយបរិច្ឆេទហិរញ្ញវត្ថុឆ្នាំ២០២០ និងឆ្នាំ២០២១ ព្រមទាំងបានស្នើសុំក្នុងការបញ្ជូនឯកសារមួយចំនួន។ ទោះបីជាយ៉ាងណា ធនាគារបានទទួលលិខិតពីសវនករពន្ធដារនៅថ្ងៃទី២៥ ខែឧសភា ឆ្នាំ២០២២។ ធនាគារ បានផ្តល់ជូនឯកសារមួយចំនួនដែលបានស្នើសុំឱ្យដល់អ.ព.ដ នៅថ្ងៃទី១១ ខែកក្កដា ឆ្នាំ២០២២។ គិតត្រឹមកាលបរិច្ឆេទនៃរបាយការណ៍នេះ អ.ព.ដ មិនទាន់ស្នើសុំឯកសារបន្ថែមពីធនាគារ និងមិនទាន់បានចេញលទ្ធផលនៃការវាយតម្លៃពន្ធឡើងវិញនៅឡើយទេ។

នៅថ្ងៃទី៦ ខែសីហា ឆ្នាំ២០២១ នាយកដ្ឋានសវនកម្មពន្ធដារសហគ្រាសរបស់ អ.ព.ដ បានចេញលិខិតវាយតម្លៃពន្ធឡើងវិញឱ្យដល់ធនាគារសម្រាប់ការិយបរិច្ឆេទហិរញ្ញវត្ថុឆ្នាំ២០១៩ ព្រមទាំងបានស្នើសុំក្នុងការបញ្ជូនឯកសារមួយចំនួន។ ទោះបីជាយ៉ាងណាធនាគារបានទទួលលិខិតពីសវនករពន្ធដារ នៅថ្ងៃទី១៦ ខែកញ្ញា ឆ្នាំ២០២១។ ធនាគារបានផ្តល់ជូនឯកសារមួយចំនួនដែលបានស្នើសុំឱ្យដល់អ.ព.ដ នៅថ្ងៃទី៥ ខែសីហា ឆ្នាំ២០២២។ គិតត្រឹមកាលបរិច្ឆេទនៃរបាយការណ៍នេះ អ.ព.ដ មិនទាន់ស្នើសុំឯកសារបន្ថែមពីធនាគារ និងមិនទាន់បានចេញលទ្ធផលនៃការវាយតម្លៃពន្ធឡើងវិញនៅឡើយទេ។

នៅថ្ងៃទី៦ ខែមីនា ឆ្នាំ២០២០ ធនាគារបានទទួលលិខិតជូនដំណឹងពីអគ្គនាយកដ្ឋានពន្ធដារដើម្បីធ្វើសវនកម្មពន្ធដារសម្រាប់ឆ្នាំសារពើពន្ធចាប់ពីឆ្នាំ២០១៥ ដល់ឆ្នាំ២០១៨។ ធនាគារ បានផ្តល់ឯកសារតាមការស្នើសុំទៅឱ្យអគ្គនាយកដ្ឋានពន្ធដារ នៅថ្ងៃទី១២ ខែតុលា ឆ្នាំ២០២២។ គិតត្រឹមកាលបរិច្ឆេទនៃរបាយការណ៍ហិរញ្ញវត្ថុចន្លោះពេលទាំងនេះ អគ្គនាយកដ្ឋានពន្ធដារមិនទាន់មានការឆ្លើយតបជាផ្លូវការនឹងលិខិតតវ៉ា ចំពោះលទ្ធផលនៃការធ្វើសវនកម្មពន្ធដារសម្រាប់ឆ្នាំ២០១៥ ដល់ឆ្នាំ២០១៨ នៅឡើយទេ។

### ៤២. ការធ្វើចំណាត់ថ្នាក់ឡើងវិញនូវសមតុល្យប្រៀបធៀប

សមតុល្យមួយចំនួននៅក្នុងរបាយការណ៍ហិរញ្ញវត្ថុដែលបានប្រៀបធៀប ត្រូវបានធ្វើចំណាត់ថ្នាក់ឡើងវិញដើម្បីឱ្យស្របតាមការបង្ហាញគណនេយ្យក្នុងឆ្នាំបច្ចុប្បន្ន។ គណៈគ្រប់គ្រងជឿជាក់ថាការធ្វើចំណាត់ថ្នាក់ឡើងវិញទាំងនេះនឹងឆ្លុះបញ្ចាំងកាន់តែច្បាស់អំពីលក្ខណៈប្រតិបត្តិការ និងមិនមានផលប៉ះពាល់ណាមួយទៅលើចំណេញ ឬខាតក្នុងឆ្នាំចាស់ឡើយ។

សង្ខេបនៃការផ្លាស់ប្តូរដែលកើតឡើងពីការធ្វើចំណាត់ថ្នាក់ឡើងវិញបានបង្ហាញដូចខាងក្រោម៖

#### របាយការណ៍ស្ថានភាពហិរញ្ញវត្ថុរួម

	២០២១ (មុនពេលធ្វើចំណាត់ ថ្នាក់ឡើងវិញ) ដុល្លារអាមេរិក	ផលប៉ះពាល់នៃ ការធ្វើចំណាត់ ថ្នាក់ឡើងវិញ ដុល្លារអាមេរិក	២០២១ (បានធ្វើចំណាត់ ថ្នាក់ឡើងវិញ) ដុល្លារអាមេរិក	២០២១ (មុនពេលធ្វើ ចំណាត់ថ្នាក់ឡើងវិញ) ពាន់រៀល (កំណត់សម្គាល់ ៥)	ផលប៉ះពាល់នៃការ ធ្វើចំណាត់ថ្នាក់ ឡើងវិញ ពាន់រៀល (កំណត់សម្គាល់ ៥)	២០២១ (បានធ្វើចំណាត់ ថ្នាក់ឡើងវិញ) ពាន់រៀល (កំណត់សម្គាល់ ៥)
ទុនបម្រុង	៥៩២.៩០៩.៧៤៤	(៥០៦.១៥៨)	៥៩២.៤០៣.៥៨៦	២.៤៣៣.៤៣២.៩១៥	(២.០៦២.០៨៨)	២.៤៣១.៣៧០.៤២៧
ប្រាក់ចំណេញរក្សាទុក	១៦១.២៦៣.៣០៧	៥០៦.១៥៨	១៦១.៧៦៩.៤៦៥	៦៣៩.០៦៨.០៩៤	២.០៦២.០៨៨	៦៤១.១៣០.១៥២

# ធនាគារ អេស៊ីប៊ីជា ភីអិលស៊ី និង ក្រុមហ៊ុនបុត្រសម្ព័ន្ធ

## កំណត់សម្គាល់លើរបាយការណ៍ហិរញ្ញវត្ថុ (ត)

នាថ្ងៃទី៣១ ខែធ្នូ ឆ្នាំ២០២២ និងឆ្នាំ២០២១ និងសម្រាប់ដំណាច់ការិយបរិច្ឆេទដែលបានបញ្ជប់

## ៤២. ការធ្វើចំណាត់ថ្នាក់ឡើងវិញនូវសមតុល្យប្រៀបធៀប (ត)

របាយការណ៍ចំណេញ ឬខាត និងលទ្ធផលសម្រេចផ្សេងៗ

	២០២១		២០២១		២០២១	
	(មុនពេលធ្វើ ចំណាត់ថ្នាក់ ឡើងវិញ ដុល្លារអាមេរិក	ផលប៉ះពាល់នៃ ការធ្វើចំណាត់ ថ្នាក់ឡើងវិញ ដុល្លារអាមេរិក	(បានធ្វើចំណាត់ ថ្នាក់ឡើងវិញ ដុល្លារអាមេរិក	(មុនពេលធ្វើចំណាត់ ថ្នាក់ឡើងវិញ ពាន់រៀល (កំណត់សម្គាល់ ៥)	ផលប៉ះពាល់នៃការ ធ្វើចំណាត់ថ្នាក់ ឡើងវិញ ពាន់រៀល (កំណត់សម្គាល់ ៥)	(បានធ្វើចំណាត់ ថ្នាក់ឡើងវិញ ពាន់រៀល (កំណត់សម្គាល់ ៥)
<b>ធាតុដែលនឹងត្រូវបានចាត់ថ្នាក់ឡើងវិញនៅចំណេញ ឬខាត</b>						
លម្អៀងពីអត្រាប្តូរប្រាក់	-	-	-	-	៣២.២៩១.៥៩៤	៣២.២៩១.៥៩៤
<b>ធាតុដែលត្រូវបាន ឬលេចត្រូវបានចាត់ថ្នាក់ឡើងវិញ នៅគ្រាបន្តដំណេញ ឬខាត</b>						
លម្អៀងពីការប្តូររូបិយប័ណ្ណ - ក្រុមហ៊ុន បុត្រសម្ព័ន្ធបរទេស	-	(១៣.៧០០.២៨៤)	(១៣.៧០០.២៨៤)	-	(៥៥.៧៣២.៧៥៥)	(៥៥.៧៣២.៧៥៥)
លម្អៀងពីអត្រាប្តូរប្រាក់	-	-	-	៥.០៨០.៣៣៩	(៥.០៨០.៣៣៩)	-

## របាយការណ៍ស្ថានភាពហិរញ្ញវត្ថុដោយឡែក

	២០២១	ផលប៉ះពាល់នៃ	២០២១	២០២១	ផលប៉ះពាល់	២០២១
	(មុនពេលធ្វើចំណាត់ ថ្នាក់ឡើងវិញ ដុល្លារអាមេរិក	ការធ្វើចំណាត់ ថ្នាក់ឡើងវិញ ដុល្លារអាមេរិក	(បានធ្វើចំណាត់ ថ្នាក់ឡើងវិញ ដុល្លារអាមេរិក	(មុនពេលធ្វើ ចំណាត់ថ្នាក់ឡើងវិញ ពាន់រៀល (កំណត់សម្គាល់ ៥)	នៃការធ្វើ ចំណាត់ថ្នាក់ ឡើងវិញ ពាន់រៀល (កំណត់សម្គាល់ ៥)	(បានធ្វើចំណាត់ ថ្នាក់ឡើងវិញ ពាន់រៀល (កំណត់សម្គាល់ ៥)
ទុនបម្រុង	៦០៧.៨៨១.៥៦០	(៥០៦.១៥៤)	៦០៧.៣៧៥.៤០៦	២.៤៩៤.០៣៩.២៨២	(២.០៦២.០៨៤)	២.៤៩១.៩៧៧.១៩៤
ប្រាក់ចំណេញរក្សាទុក	១៥៦.៣៤១.៥៥០	៥០៦.១៥៤	១៥៦.៨៤៧.៧០៤	៦១៩.៤០៥.៦៧១	២.០៦២.០៨៤	៦២១.៤៧៧.៧៥៥

# ធនាគារ អេស៊ីប៊ីជា ភីអិលស៊ី និង ក្រុមហ៊ុនបុត្រសម្ព័ន្ធ

## កំណត់សម្គាល់លើរបាយការណ៍ហិរញ្ញវត្ថុ (ត)

នាថ្ងៃទី៣១ ខែធ្នូ ឆ្នាំ២០២២ និងឆ្នាំ២០២១ និងសម្រាប់ដំណាច់ការិយបរិច្ឆេទដែលបានបញ្ជប់

## ៤២. ការធ្វើចំណាត់ថ្នាក់ឡើងវិញនូវសមតុល្យប្រៀបធៀប (ត)

### របាយការណ៍ចំណេញ ឬខាត និងលទ្ធផលលម្អិតផ្សេងៗដោយឡែក

	២០២១	ផលប៉ះពាល់នៃ	២០២១	២០២១	ផលប៉ះពាល់នៃការ	២០២១
	(មុនពេលធ្វើចំណាត់ថ្នាក់ ឡើងវិញ)	ការធ្វើចំណាត់ថ្នាក់ ឡើងវិញ	(បានធ្វើចំណាត់ថ្នាក់ ឡើងវិញ)	(មុនពេលធ្វើចំណាត់ថ្នាក់ ឡើងវិញ)	ធ្វើចំណាត់ថ្នាក់ ឡើងវិញ	(បានធ្វើចំណាត់ថ្នាក់ ឡើងវិញ)
	ដុល្លារអាមេរិក	ដុល្លារអាមេរិក	ដុល្លារអាមេរិក	ពាន់រៀល	ពាន់រៀល	ពាន់រៀល
				(កំណត់សម្គាល់ ៥)	(កំណត់សម្គាល់ ៥)	(កំណត់សម្គាល់ ៥)
<b>ធាតុដែលនឹងបង្កឱ្យមានការបាត់បង់ថ្នាក់ឡើងវិញ</b>						
<b>នៅចំណេញ ឬខាត</b>						
លម្អៀងពីអត្រាប្តូរប្រាក់	-	-	-	-	៣២.៤១៧.១៤៣	៣២.៤១៧.១៤៣
<b>ធាតុដែលបង្កឱ្យមានការបាត់បង់ថ្នាក់ឡើងវិញ</b>						
<b>នៅក្រោមឆ្នាំនៃចំណេញ ឬខាត</b>						
លម្អៀងពីអត្រាប្តូរប្រាក់	-	-	-	៤.៩៥៩.៣៩០	(៤.៩៥៩.៣៩០)	-

## ៤៣. ព្រឹត្តិការណ៍ក្រោយការិយបរិច្ឆេទរបាយការណ៍

ក្រៅពីផលប៉ះពាល់ដែលបណ្តាលមកពីជម្ងឺកូវីដ-១៩ ទៅលើសម្ព័ន្ធធនាគារ និងធនាគារ ដែលបានបង្ហាញក្នុងកំណត់សម្គាល់លេខ៤ នៃរបាយការណ៍ហិរញ្ញវត្ថុ មិនមានព្រឹត្តិការណ៍សំខាន់ដទៃទៀតដែលបានកើតឡើងក្រោយចុងបញ្ចប់នៃការិយបរិច្ឆេទ និងនៅថ្ងៃអនុញ្ញាតនៃរបាយការណ៍ហិរញ្ញវត្ថុទាំងនេះ ដែលតម្រូវឱ្យមានការកែតម្រូវ និងការលាតត្រដាងព័ត៌មាននៅក្នុងរបាយការណ៍ហិរញ្ញវត្ថុនេះឡើយ។

## ៤៤. ការអនុម័តលើរបាយការណ៍ហិរញ្ញវត្ថុ

របាយការណ៍ហិរញ្ញវត្ថុរួម និងរបាយការណ៍ហិរញ្ញវត្ថុដោយឡែក នាថ្ងៃទី៣១ ខែធ្នូ ឆ្នាំ២០២២ និង សម្រាប់ដំណាច់ការិយបរិច្ឆេទដែលបានបញ្ចប់ ត្រូវបានអនុម័ត និងអនុញ្ញាតឱ្យចេញផ្សាយដោយក្រុមប្រឹក្សាភិបាលនៅថ្ងៃទី៨ ខែកុម្ភៈ ឆ្នាំ២០២៣។





ការិយាល័យកណ្តាល ៖ អគារលេខ៦១ មហាវិថីព្រះមុនីវង្ស  
សង្កាត់ស្រះចក ខណ្ឌដូនពេញ រាជធានីភ្នំពេញ  
ទូរស័ព្ទ ៖ ០២៣ ៩៩៨ ៧៧៧ / ៤៣០ ៩៩៩ | ទូរសារ ៖ ០២៣ ៤៣០ ៥៥៥  
acledabank@acledabank.com.kh | www.acledabank.com.kh  
ប្រអប់សំបុត្រលេខ ៖ ១១៤៩ | SWIFT Code ៖ ACLBKHPP

---

ការិយាល័យទំនាក់ទំនងអតិថិជន (បម្រើ ២៤ម៉ោង)  
ទូរស័ព្ទ ៖ ០២៣ ៩៩៤ ៤៤៤, ០១៥ ៩៩៩ ២៣៣  
inquiry@acledabank.com.kh