



ព្រះរាជាណាចក្រកម្ពុជា ជាតិ សាសនា ព្រះមហាក្សត្រ

ព័ត៌មានផ្លូវគម្រោងព្រះសីហនុ
Sihanoukville Autonomous Port

របាយការណ៍

ប្រចាំត្រីមាសទី២ ឆ្នាំ២០២១



ព័ត៌មានហិរញ្ញវត្ថុសង្ខេប

ស្ថានភាពហិរញ្ញវត្ថុ		៣០ មិថុនា ២០២១	៣១ ធ្នូ ២០២០	៣១ ធ្នូ ២០១៩
		(ពាន់រៀល)	(ពាន់រៀល)	(ពាន់រៀល)
ទ្រព្យសកម្មសរុប		១.៣៩៦.៦០៨.៩០៣	១.៣៨៩.៨៤២.៧០១	១.៣៧២.២៦៦.២២១
បំណុលសរុប		៦៥៥.៥៤០.៩៦០	៦៨៧.៤៨១.២៨៣	៦៨៩.៧៤១.៣៨១
មូលធនសរុប		៧៤១.០៦៧.៩៤៣	៧០២.៣៦១.៤១៨	៦៨២.៥២៤.៨៤០
លទ្ធផលហិរញ្ញវត្ថុ		ត្រីមាសទី២ ឆ្នាំ២០២១ (ពាន់រៀល)	ត្រីមាសទី២ ឆ្នាំ២០២០ (ពាន់រៀល)	ត្រីមាសទី២ ឆ្នាំ២០១៩ (ពាន់រៀល)
ចំណូលសរុប		៨៥.៨៥៧.៥៥៤	៧៥.៦២៥.៦១៧	៨១.៧០០.២០១
ចំណេញមុនបង់ពន្ធ		១៩.០៤២.៩៤៥	១១.៧១៨.០២៤	៣.៨៥៦.០១០
ចំណេញសុទ្ធក្នុងការិយបរិច្ឆេទ		១៤.០៧៥.៩៦៧	៨.៣៤០.១២៤	១.១៣៨.៦២០
លទ្ធផលលម្អិតក្នុងការិយបរិច្ឆេទ		១៤.០៧៥.៩៦៧	៨.៣៤០.១២៤	១.១៣៨.៦២០
អនុបាតហិរញ្ញវត្ថុ		៣០ មិថុនា ២០២១	៣១ ធ្នូ ២០២០	៣១ ធ្នូ ២០១៩
អនុបាតសាធនភាព		៣,៦៦%	២,៥៨%	១,២១%
អនុបាត សន្ទនីយភាព	អនុបាតចរន្ត	២,៤០	២,៤២	២,៧៣
	អនុបាតចរន្តលឿន	២,១០	២,១២	២,៥១
		ត្រីមាសទី២ ឆ្នាំ២០២១	ត្រីមាសទី២ ឆ្នាំ២០២០	ត្រីមាសទី២ ឆ្នាំ២០១៩
អនុបាត ចំណេញភាព	ផលចំណេញក្នុងមួយ ឯកតាទ្រព្យសកម្ម	១,០១%	០,៦០%	០,០៨%
	ផលចំណេញក្នុងមួយ ឯកតាមូលធន	១,៩០%	១,២២%	០,១៧%
	គំលាតចំណេញដុល	២៧,១៤%	២៤,២៤%	២៧,៣៨%
	គំលាតចំណេញភាព	១៦,៣៩%	១១,០៣%	១,៣៩%
	ចំណេញក្នុងមួយឯកតា មូលបត្រកម្មសិទ្ធិ (រៀល)	១៦៤,១១	៩៧,២៤	១៣,២៧
អនុបាតលទ្ធភាពសងការប្រាក់		៧,៦៧	៤,៧៥	៨,៧១



ក្រាហ្វិកអំពីព័ត៌មានហិរញ្ញវត្ថុសង្ខេបប្រចាំត្រីមាសទី២ ឆ្នាំ២០២១

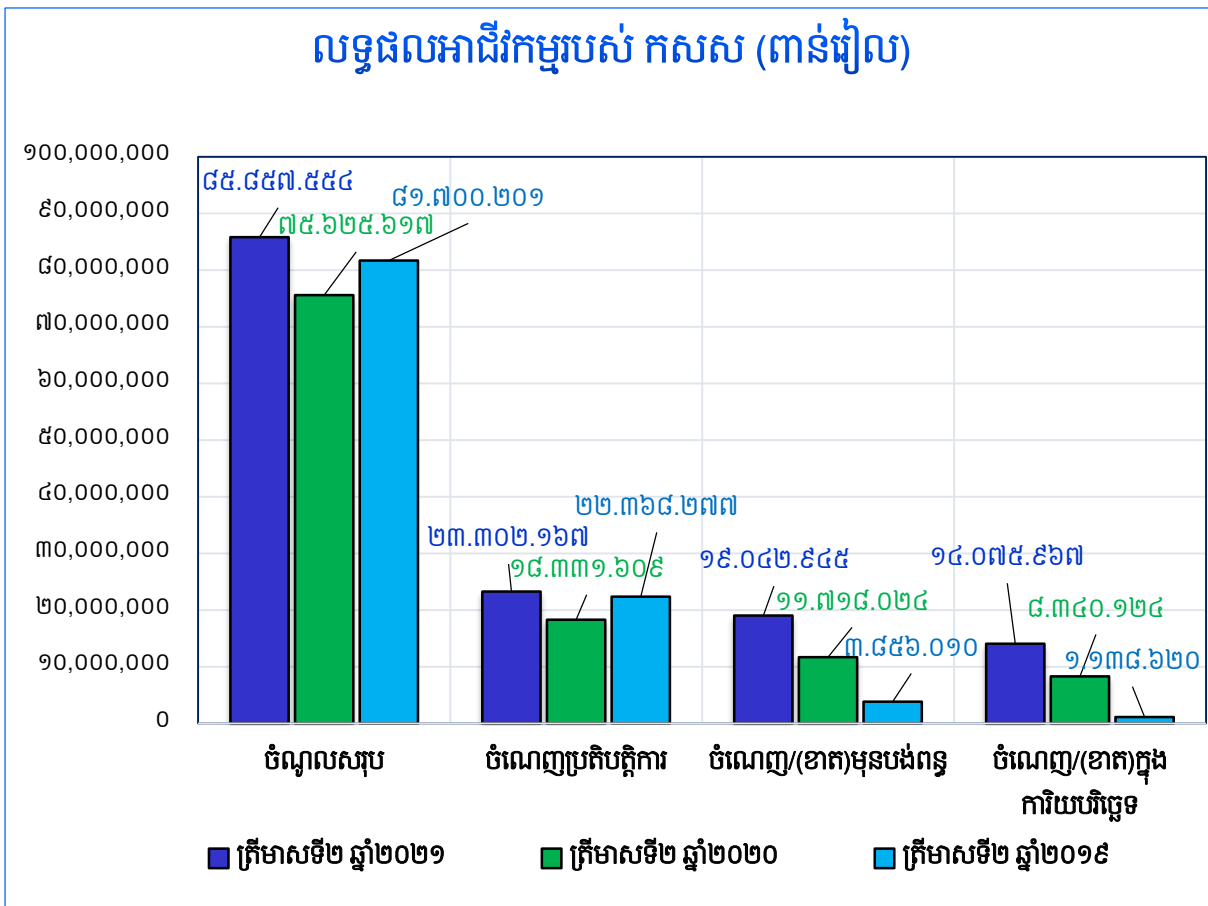
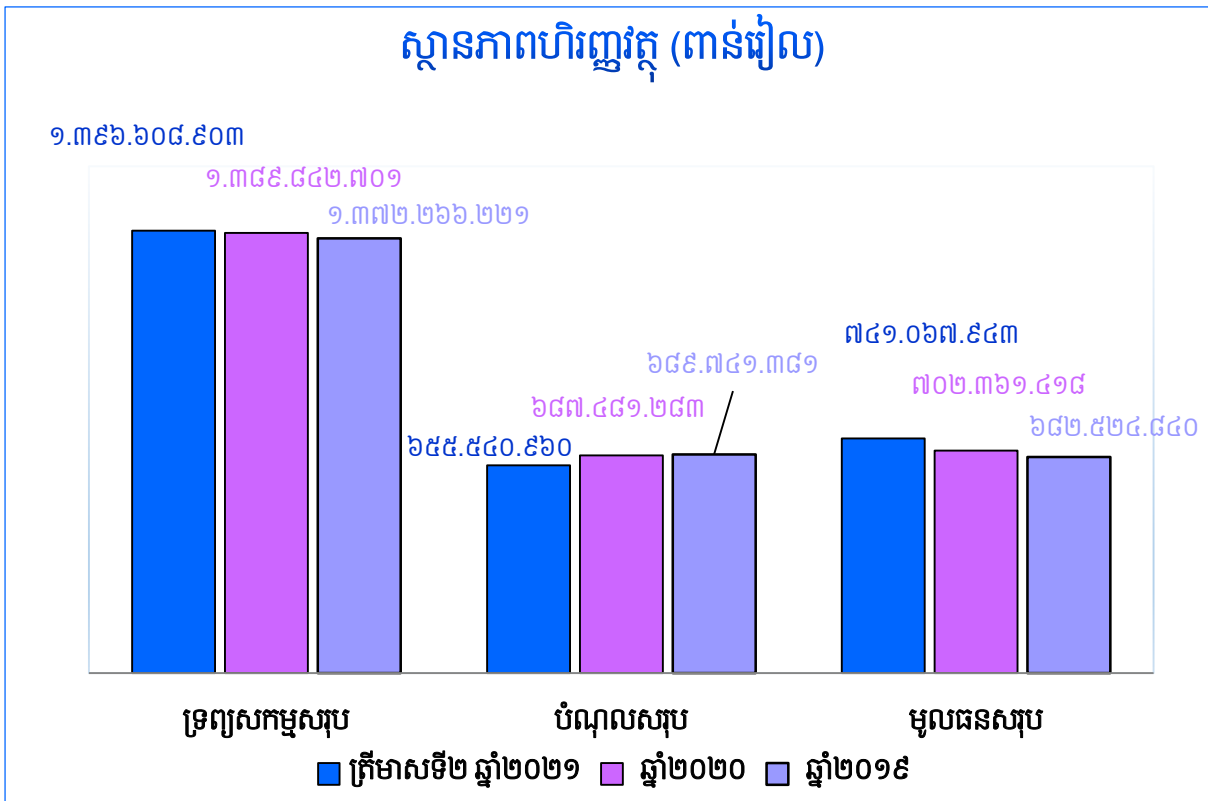

ប្រភេទចំណូលត្រីមាសទី២ ឆ្នាំ២០២១

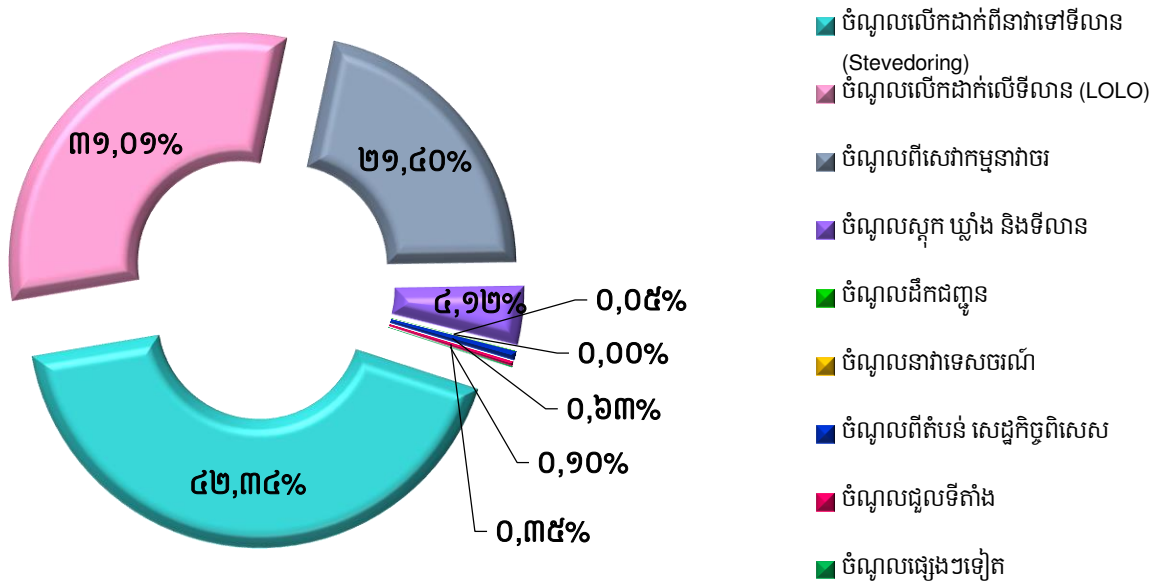

ភាគហ៊ុនិករបស់ ភសស

ល.រ	ប្រភេទមូលបត្រកម្មសិទ្ធិ	ភាគហ៊ុនិក	ចំនួនមូលបត្រកាន់កាប់	ភាគរយ
១	មូលបត្រកម្មសិទ្ធិគ្មានសិទ្ធិបោះឆ្នោតប្រភេទ “ក”	រដ្ឋតំណាងដោយក្រសួងសេដ្ឋកិច្ច និងហិរញ្ញវត្ថុ	៣៦៤.៥៣០.៨៦១	៨០,៩៥%
២	មូលបត្រកម្មសិទ្ធិមានសិទ្ធិបោះឆ្នោតប្រភេទ “ខ”	រដ្ឋតំណាងដោយក្រសួងសេដ្ឋកិច្ច និងហិរញ្ញវត្ថុ	៦៤.៣២៨.៩៧៥	១៤,២៩%
៣	មូលបត្រកម្មសិទ្ធិមានសិទ្ធិបោះឆ្នោតប្រភេទ “គ”	ឯកជន	២១.៤៤២.៩៩២	៤,៧៦%
សរុប			៤៥០.៣០២.៨២៨	១០០%

ភាគហ៊ុនិកកាន់កាប់មូលបត្រកម្មសិទ្ធិប្រភេទ “គ” របស់ ភសស

ល.រ	ភាគហ៊ុនិក	ចំនួនមូលបត្រកាន់កាប់	ភាគរយ
១	ESOP	២.១៤៤.២៩៩	១០%
២	KAMIGUMI CO.. LTD	១១.១៥០.៣២៤	៥២%
៣	KOBE-OSAKA International Port Corporation	២.១៤៤.៣០០	១០%
៤	ភាគហ៊ុនិកឯកជនដទៃទៀត	៦.០០៤.០៦៩	២៨%
សរុប		២១.៤៤២.៩៩២	១០០%

មូលបត្រកម្មសិទ្ធិមានសិទ្ធិបោះឆ្នោត

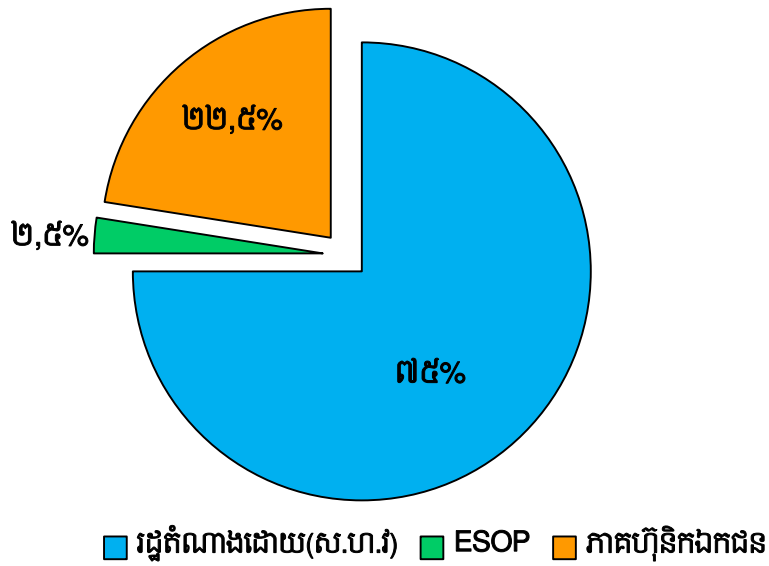

■ រដ្ឋតំណាងដោយ(ស.ហ.វ) ■ ESOP ■ ភាគហ៊ុនិកឯកជន

បំរែបំរួលថ្លៃភាគហ៊ុន និងទំហំជួញដូរ

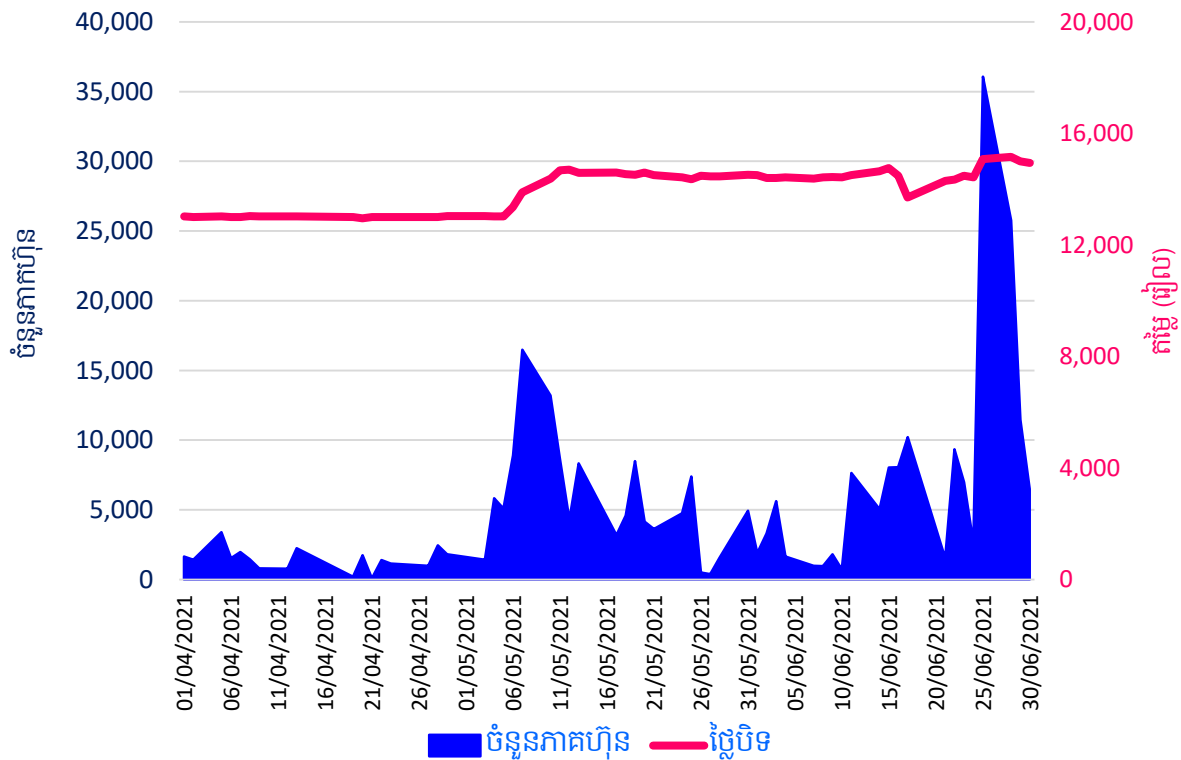

សមាសភាពក្រុមប្រឹក្សាភិបាល



ឯកឧត្តម លូ គីមយ៉ាង
ប្រធានអគ្គនាយក



ឯកឧត្តម ស៊ុយ លាន
តំណាងក្រសួងសាធារណការ និងដឹកជញ្ជូន



ឯកឧត្តម ចាន់ ជន្មា
តំណាងក្រសួងសេដ្ឋកិច្ច និងហិរញ្ញវត្ថុ



ឯកឧត្តម លូ សុភ័ក្ត្រ
តំណាងក្រសួងពាណិជ្ជកម្ម



លោក ហ្វាន មុនីវណ្ណ
អភិបាលឯករាជ្យ



លោក Hidetoshi KUME
អភិបាលមិនប្រតិបត្តិ
តំណាងភាគហ៊ុនិកឯកជន



លោក លូ លីខេង
តំណាងនិយោជិតកម្មករ
កំពង់ផែស្វយ័តក្រុងព្រះសីហនុ





សេចក្តីផ្តើមរបស់ប្រធានអគ្គនាយក

“ជួសមុខឱ្យក្រុមប្រឹក្សាភិបាលរបស់ កំពង់ផែស្វយ័តក្រុងព្រះសីហនុ (កសស) ខ្ញុំមាន កិត្តិយស និងក្តីសោមនស្សរីករាយក្នុងការបង្ហាញជូននូវរបាយការណ៍អាជីវកម្ម និងរបាយការណ៍ ហិរញ្ញវត្ថុប្រចាំត្រីមាសទី២ ឆ្នាំ២០២១ របស់ កសស សម្រាប់ការិយបរិច្ឆេទដែលបញ្ចប់នៅថ្ងៃទី៣០ ខែមិថុនា ឆ្នាំ២០២១”។

ដោយមានការគាំទ្រយ៉ាងមុតមាំពីរាជរដ្ឋាភិបាល ក៏ដូចជាក្រសួងអាណាព្យាបាលទាំងពីរ កសស បាន បន្តការវិនិយោគយ៉ាងខ្លាំងក្លាដើម្បីបម្រើសកម្មភាពធុរកិច្ចរបស់ខ្លួន ជាលទ្ធផលនៅក្នុងត្រីមាសទី២ ឆ្នាំ២០២១ នេះ កសស ទទួលបានប្រាក់ចំណូលសរុបចំនួន ៨៥.៨៥៧.៥៥៤.០០០ រៀល និងទទួលបានប្រាក់ចំណេញ សុទ្ធត្រឹមត្រូវបង់ពន្ធក្នុងការិយបរិច្ឆេទចំនួន ១៤.០៧៥.៩៦៧.០០០ រៀល។ បើប្រៀបធៀបនឹងត្រីមាសទី២ ឆ្នាំ ២០២០ ប្រាក់ចំណូលបានកើនឡើងចំនួន ១០.២៣១.៩៣៧.០០០ រៀល គឺស្មើនឹង ១៣,៥៣% ចំណែក ប្រាក់ចំណេញសុទ្ធត្រឹមត្រូវបង់ពន្ធវិញ មានការកើនឡើងចំនួន ៥.៧៣៥.៨៤៣.០០០ រៀល គឺស្មើនឹង ៦៨,៧៧%។ លទ្ធផលនេះបណ្តាលមកពីបរិមាណកុងតឺន័រ និងទំនិញឆ្លងកាត់ កសស មានការកើនឡើង ហើយការចំណាយប្រតិបត្តិការ និងការខាតពីអត្រាប្តូរប្រាក់យ៉េន (មិនទាន់សម្រេច) មានការថយចុះធៀបនឹង ត្រីមាសទី២ ឆ្នាំ២០២០ ធ្វើអោយចំណេញសុទ្ធត្រឹមត្រូវបង់ពន្ធមានកំណើន ជាលទ្ធផលចំណេញក្នុងមួយឯក តាមូលបត្រកម្មសិទ្ធិមានចំនួន ១៦៤,១១ រៀល សម្រាប់ត្រីមាសទី២ ឆ្នាំ២០២១ នេះ។ ដោយឡែក ក្នុងត្រី មាសទី២ ឆ្នាំ២០២១ កុងតឺន័រដែលបានឆ្លងកាត់ កសស មានចំនួន ១៨១.៩៤១ TEUs ពោលគឺ កើនឡើង ចំនួន ៣១.៦៣៩ TEUs ស្មើនឹង ២១,០៥% បើធៀបនឹងត្រីមាសទី២ ឆ្នាំ២០២០ ។

កសស នឹងបន្តកិច្ចខិតខំប្រឹងប្រែង ដើម្បីបំពេញសេវាកម្ម អាជីវកម្មឱ្យកាន់តែប្រសើរ និងសម្រេចបាន លទ្ធផលខ្ពស់ជាប្រយោជន៍ដល់ភាគហ៊ុនិករបស់ខ្លួន។ កសស បានពង្រឹងប្រសិទ្ធភាពការងារ និងការកសាង ហេដ្ឋារចនាសម្ព័ន្ធរបន្ថែមទៀត ដើម្បីឆ្លើយតបនឹងកំណើនតម្រូវការសេវាកម្មរបស់អតិថិជន និងការរីកចម្រើន សេដ្ឋកិច្ចជាតិ។ ចំណាត់ផែនការបំណង របស់ កសស មានគោលដៅចូលរួមលើកកម្ពស់វិស័យ កសិកម្ម កសិ ឧស្សាហកម្ម ឧស្សាហកម្ម ពាណិជ្ជកម្ម និងពិសេសដើម្បីគាំទ្រដល់ការនាំចេញផលិតផល កសិកម្មរបស់កម្ពុជា ដូចជា អង្ករ ចំណិតដំឡូងមីស្លូត និងទំនិញរាយ ដែលជាការឆ្លើយតបចំពោះយុទ្ធសាស្ត្រពង្រីកទីផ្សារនាំអង្ករ ចេញរបស់រាជរដ្ឋាភិបាលកម្ពុជា ក៏ដូចជាការផ្តល់សេវាកម្មស្តុកដល់ការរុករកប្រេងក្នុងដែនសមុទ្រកម្ពុជា។ ក្រៅ ពីនេះ ចំណាត់ផែនការបំណងក៏មានគោលដៅលើការនាំចូលផ្សេងៗសំរាប់ប្រើប្រាស់ក្នុងការផលិតថាមពលអគ្គិ

សនី និងស៊ីម៉ង់ត៍ផងដែរ។ **កសស** ក៏កំពុងអនុវត្តគម្រោងចំណតផែកុងតឺន័រថ្មី ដែលស្ថិតក្នុងដំណាក់កាលសិក្សាគំរូរូងលម្អិត ដែលចំណតផែកុងតឺន័រថ្មីនេះនឹងអាចអនុញ្ញាតអោយនាវាចំណុះផ្ទុកប្រមាណ ៦០.០០០ តោន ឬនាវាដឹកកុងតឺន័រចំណុះផ្ទុកប្រមាណ ៥.០០០ TEUs ជាប្រភេទ Post Panamax ចូលចតបាន ។

➢ **ដើម្បីឆ្លើយតបនឹងការកើនឡើងនៃបរិមាណទំនិញឆ្លងកាត់ ក៏ដូចជាតម្រូវការសេវាកម្មរបស់អតិថិជន កសស មានទិសដៅការងារចម្បងៗដូចខាងក្រោម៖**

- អនុវត្តបន្តការងារតាមផែនការដែលបានគ្រោងទុកសម្រាប់ឆ្នាំ២០២១
- រក្សានូវខ្ពស់ភាពនៃភាពប្រកួតប្រជែងរបស់ខ្លួន ដោយធានានូវគុណភាពសេវាកម្ម តម្លៃប្រកួតប្រជែង ប្រសិទ្ធភាពការងារ និងការកសាងទំនុកចិត្តជូនអតិថិជន
- ពង្រឹងសមត្ថភាពបុគ្គលិកលើការគ្រប់គ្រង និងបច្ចេកទេស ដើម្បីឆ្លើយតបឱ្យបានទាន់ពេលវេលាចំពោះកំណើនតម្រូវការសេវាកម្មរបស់កំពង់ផែ
- ជួសជុល ថែទាំ និងអភិវឌ្ឍហេដ្ឋារចនាសម្ព័ន្ធផែ និងគ្រឿងចក្របន្ថែមទៀត ដើម្បីរក្សាខ្ពស់ភាពប្រកួតប្រជែង និងលើកកម្ពស់សមត្ថភាពលើកដាក់ទំនិញរបស់ខ្លួន
- ពង្រឹងកិច្ចសហប្រតិបត្តិការជាយុទ្ធសាស្ត្រជាមួយកំពង់ផែក្នុងប្រទេស និងក្នុងតំបន់
- ពង្រឹងអភិបាលកិច្ចគ្រប់គ្រងតាមរយៈការបង្កើតគណៈកម្មាធិការសំខាន់ៗ
- ចូលរួមក្នុងសកម្មភាពអភិវឌ្ឍសហគមន៍មូលដ្ឋាន និងលើកកម្ពស់សុខុមាលភាពសង្គម

➢ **ការអនុវត្តការងាររបស់ក្រុមប្រឹក្សាភិបាល**

នៅក្នុងត្រីមាសទី២ ឆ្នាំ២០២១ នេះ ក្រុមប្រឹក្សាភិបាលបានធ្វើការជួបប្រជុំចំនួន ០១ លើក និងបានសម្រេចការងារដូចខាងក្រោម៖

សម័យប្រជុំក្រុមប្រឹក្សាភិបាល អាណត្តិទី៧ លើកទី១២ នាថ្ងៃទី០៧ ខែឧសភា ឆ្នាំ២០២១

កិច្ចប្រជុំបានពិនិត្យ ពិភាក្សា និងសម្រេចលើចំណុចដូចខាងក្រោម៖

- ក្រុមប្រឹក្សាភិបាលបានឯកភាពលើលទ្ធផលដែលបានសម្រេចបាន និងស្នើអោយបន្តអនុវត្តទៅតាមស្មារតីសម័យប្រជុំក្រុមប្រឹក្សាភិបាលកន្លងមក និងចំពោះករណីស្នើសុំទិញដី ដែលជាកម្មសិទ្ធិរបស់ **កសស** ០១ កន្លែង ដែលស្ថិតនៅភូមិតគីរ ឃុំបិតត្រាំង ស្រុកព្រៃនប់ ខេត្តព្រះសីហនុ **កសស** និងក្រុមហ៊ុនបានចុះកិច្ចសន្យា ស្នើសុំការពិនិត្យ សម្រេច និងចុះហត្ថលេខាលើកិច្ចសន្យាពី **ឯកឧត្តម អគ្គបណ្ឌិតសភាចារ្យឧបនាយករដ្ឋមន្ត្រី រដ្ឋមន្ត្រីក្រសួងសេដ្ឋកិច្ច និងហិរញ្ញវត្ថុ**។
- ក្រុមប្រឹក្សាភិបាលបានពិនិត្យ ពិភាក្សា និងអនុម័តដោយឯកភាពលើរបាយការណ៍បូកសរុបលទ្ធផលការងារអាជីវកម្ម **កសស** ត្រីមាសទី១ ឆ្នាំ២០២១។
- ក្រុមប្រឹក្សាភិបាលបានពិនិត្យ ពិភាក្សា និងអនុម័ត ដោយគាំទ្រលើរបាយការណ៍ស្តីពីវឌ្ឍនភាពនៃទស្សនាវារការអនុវត្ត Free Port Concept របស់ **កសស** និងស្នើអោយរៀបចំលិខិតគោរពជូនក្រសួងអាណាព្យាបាលទាំងពីរ ដើម្បីស្នើសុំគោលការណ៍អនុវត្តបន្ត។

- ក្រុមប្រឹក្សាភិបាលបានពិនិត្យ ពិភាក្សា និងអនុម័តដោយឯកភាពលើរបាយការណ៍ហិរញ្ញវត្ថុ ត្រីមាសទី១ ឆ្នាំ២០២១ ដែលបានត្រួតពិនិត្យដោយក្រុមហ៊ុនសវនកម្មឯករាជ្យ PWC (Financial performance review) ។
- ក្រុមប្រឹក្សាភិបាលបានពិនិត្យ ពិភាក្សា និងអនុម័តដោយឯកភាពលើ កាលបរិច្ឆេទទឹកប្រាក់ និងរបៀបវារៈ សម្រាប់មហាសន្និបាតភាគហ៊ុនិក លើកទី៤ ឆ្នាំ២០២១ ដូចខាងក្រោម ៖
- កាលបរិច្ឆេទ មហាសន្និបាតភាគហ៊ុនិក លើកទី៤ ឆ្នាំ២០២១: ថ្ងៃទី ២៥ ខែ មិថុនា ឆ្នាំ ២០២១
- កាលបរិច្ឆេទ កំណត់ទុក : ថ្ងៃទី ០៤ ខែ មិថុនា ឆ្នាំ ២០២១
- ទីកន្លែងប្រារព្ធមហាសន្និបាត (Venue) : សណ្ឋាគារ សុខា បឹង រីសត ជាមួយនឹងប្រព័ន្ធរ័យដៃអូឌីយ៉ូ ZOOM (ទៅតាមស្ថានភាពជាក់ស្តែង)
- របៀបវារៈមហាសន្និបាត ៖
 ១. សំណើសុំពិនិត្យ និងអនុម័ត បែងចែកភាគលាភជូនភាគហ៊ុនិកសម្រាប់ឆ្នាំ២០២០
 ២. សំណើសុំពិនិត្យ និងអនុម័ត លាភការក្រុមប្រឹក្សាភិបាល អាណត្តិទី៨ និងមន្ត្រីត្រួតពិនិត្យរដ្ឋអម **កសស**
 ៣. ការបោះឆ្នោតជ្រើសតាំង អភិបាលឯករាជ្យ
 ៤. ការបោះឆ្នោតជ្រើសតាំង អភិបាលមិនប្រតិបត្តិតំណាងភាគហ៊ុនិកឯកជន
 ៥. បទបង្ហាញ ស្តីពីលទ្ធផលការងារអាជីវកម្ម-សេវាកម្ម ឆ្នាំ២០២០ និងទិសដៅអនុវត្តការងារ ឆ្នាំ២០២១ ។
- ក្រុមប្រឹក្សាភិបាលបានពិនិត្យ ពិភាក្សា និងអនុម័តដោយឯកភាពអោយ **កសស** ស្នើសុំការអនុម័តការបែងចែកភាគលាភ (Dividend) ការកំណត់កាលបរិច្ឆេទកំណត់ទុកដែលត្រូវបែងចែកភាគលាភ (Record Date) និងកាលបរិច្ឆេទចាប់ផ្តើមទូទាត់ភាគលាភ (Payment Date) ជូនភាគហ៊ុនិក សម្រាប់ការិយបរិច្ឆេទ ២០២០ នៅក្នុងមហាសន្និបាតភាគហ៊ុនិកលើកទី៤ ឆ្នាំ២០២១ ។
- ក្រុមប្រឹក្សាភិបាលបានពិនិត្យ ពិភាក្សា និងអនុម័តដោយឯកភាពលើសេចក្តីផ្សេងៗរួមមាន៖
 - ជាគោលការណ៍អោយ កសស សហការជាមួយក្រុមហ៊ុន JFE Engineering Corporation ពិនិត្យ និងពិភាក្សាអោយបានច្បាស់លាស់ ទៅលើលក្ខណៈបច្ចេកទេសលំអិតរបស់គម្រោងសាកល្បងសម្រាប់លទ្ធកម្មនាវាសណ្តោងដែលប្រតិបត្តិការដោយ LNG ដើម្បីរៀបចំរបាយការណ៍លំអិតបញ្ចប់អោយបានរួចរាល់នៅមុនដំណាច់ ខែឧសភា ឆ្នាំ២០២១ ជូនក្រុមប្រឹក្សាភិបាលពិនិត្យ និងអនុម័តតាមរយៈ Telegram Group ឬកោះប្រជុំវិសាមញ្ញក្រុមប្រឹក្សាភិបាល។
 - ការកំណត់កាលបរិច្ឆេទរៀបចំកិច្ចប្រជុំក្រុមប្រឹក្សាភិបាល អាណត្តិទី៨ លើកទី១ នៅថ្ងៃទី ០៦ ខែ សីហា ឆ្នាំ ២០២១ ។

- បានស្នើអោយ **កសស** ពិនិត្យឆ្លើយតបជាមួយក្រុមហ៊ុនសវនកម្មឯករាជ្យ PWC ករណីក្រុមហ៊ុនសវនកម្មឯករាជ្យ PWC បានលើកឡើងក្នុង Management letter ។
- ឯកភាពអោយ **កសស** បន្តពិភាក្សាជាមួយក្រុមហ៊ុន AEON Mall (Cambodia) Co., Ltd និងស្នើអោយ **កសស** ធ្វើរបាយការណ៍គោរពជូនឯកឧត្តមអគ្គបណ្ឌិត សភាចារ្យ ឧបនាយករដ្ឋមន្ត្រី រដ្ឋមន្ត្រីក្រសួងសេដ្ឋកិច្ច និងហិរញ្ញវត្ថុ។

សេចក្តីថ្លែងអំណរគុណ

ជាថ្មីម្តងទៀត យើងខ្ញុំសូមថ្លែងអំណរគុណយ៉ាងជ្រាលជ្រៅចំពោះរាជរដ្ឋាភិបាលកម្ពុជា ដែលដឹកនាំដោយ **សម្តេចអគ្គមហាសេនាបតីតេជោ ហ៊ុន សែន** នាយករដ្ឋមន្ត្រីនៃព្រះរាជាណាចក្រកម្ពុជា និងក្រសួងអាណាព្យាបាលទាំងពីរ គឺក្រសួងសាធារណៈការ និងដឹកជញ្ជូន និងក្រសួងសេដ្ឋកិច្ច និងហិរញ្ញវត្ថុ ដែលជានិច្ចកាលតែងតែគាំទ្រ និងទុកចិត្តដល់សកម្មភាពការងាររបស់ **កសស** រៀងរហូតមក ។

ជាចុងក្រោយនេះ ខ្ញុំសូមថ្លែងអំណរគុណដល់បុគ្គលិក និងកម្មករ កំពង់ផែស្វយ័តក្រុងព្រះសីហនុទាំងអស់ដែលតែងតែខិតខំប្រឹងប្រែងបំពេញភារកិច្ចរបស់ខ្លួន ។

ថ្ងៃអង្គារ ២កើត ខែស្រាពណ៍ ឆ្នាំឆ្លូវ ត្រីស័ក ព.ស ២៥៦៥
 ខេត្តព្រះសីហនុ, ថ្ងៃទី១០ ខែសីហា ឆ្នាំ២០២១



លូ គីមយន់

មាតិកា

ព័ត៌មានហិរញ្ញវត្ថុសង្ខេប	i
ក្រាហ្វិកអំពីព័ត៌មានហិរញ្ញវត្ថុសង្ខេប	ii
សមាសភាពក្រុមប្រឹក្សាភិបាល	V
សេចក្តីថ្លែងរបស់ប្រធានអគ្គនាយក	VI
ផ្នែកទី ១ : ព័ត៌មានទូទៅពាក់ព័ន្ធនឹងកំពង់ផែស្វយ័តក្រុងព្រះសីហនុ.....	09
ក- អត្តសញ្ញាណកំពង់ផែស្វយ័តក្រុងព្រះសីហនុ	0២
ខ- លក្ខណៈនៃធុរកិច្ច	0២
គ- ព្រឹត្តិការណ៍សំខាន់ៗប្រចាំត្រីមាសទី១ ឆ្នាំ២០២១ របស់កំពង់ផែស្វយ័តក្រុងព្រះសីហនុ ..	0៥
ផ្នែកទី ២ : ព័ត៌មានអំពីលទ្ធផលប្រតិបត្តិការធុរកិច្ច.....	0៦
ក- លទ្ធផលប្រតិបត្តិការធុរកិច្ច	0៧
ខ- រចនាសម្ព័ន្ធចំណូល	១២
ផ្នែកទី ៣ : របាយការណ៍ហិរញ្ញវត្ថុ ដែលបានត្រួតពិនិត្យឡើងវិញ ដោយ សវនករឯករាជ្យ.....	១៣
ផ្នែកទី ៤ : ការពិភាក្សា និងការវិនិច្ឆ័យរបស់គណៈក្រុមប្រឹក្សា.....	៤២
ក- ទិដ្ឋភាពទូទៅនៃប្រតិបត្តិការ.....	៤៣
ខ- កត្តាសំខាន់ៗដែលប៉ះពាល់លើផលចំណេញ	៥៣
គ- ការប្រែប្រួលសំខាន់ៗលើការលក់ និងចំណូល	៥៣
ឃ- ផលប៉ះពាល់នៃការប្តូររូបិយបណ្ណ អត្រាការប្រាក់ និងថ្លៃទំនិញ	៥៤
ង- ផលប៉ះពាល់នៃអតិផរណា	៥៤
ច- គោលនយោបាយសេដ្ឋកិច្ច សារពើពន្ធ និងរូបិយវត្ថុ របស់រាជរដ្ឋាភិបាល	៥៤
ផ្នែកទី ៥ : ព័ត៌មានចាំបាច់ផ្សេងទៀតសម្រាប់ការវិនិច្ឆ័យ.....	៥៦
ហត្ថលេខាភិបាលរបស់កំពង់ផែស្វយ័តក្រុងព្រះសីហនុ	៥៩



ផ្នែកទី ១
ព័ត៌មានទូទៅពាក់ព័ន្ធនឹង
កំពង់ផែស្វយ័តក្រុងព្រះសីហនុ



ក- អត្តសញ្ញាណកំពង់ផែស្វយ័តក្រុងព្រះសីហនុ

ឈ្មោះក្រុមហ៊ុនជាអក្សរខ្មែរ	៖ កំពង់ផែស្វយ័តក្រុងព្រះសីហនុ (កសស)
ឈ្មោះក្រុមហ៊ុនជាអក្សរ (ឡាតាំង)	៖ PORT AUTONOME DE SIHANOUKVILLE "PAS"
ឈ្មោះក្រុមហ៊ុនជាអក្សរ (អង់គ្លេស)	៖ SIHANOUKVILLE AUTONOMOUS PORT
លេខកូដស្តង់ដារ	៖ KH1000060009
អាសយដ្ឋាន	៖ តិរៈវិថីសម្តេចអគ្គមហាសេនាបតីតេជោហ៊ុនសែន សង្កាត់លេខ៣ ក្រុងព្រះសីហនុ ខេត្តព្រះសីហនុ ព្រះរាជាណាចក្រកម្ពុជា។
លេខទូរស័ព្ទ	៖ (៨៥៥) ៣៤ ៩៣៣ ៤១៦ /៩៣៣ ៥១១
លេខទូរសារ	៖ (៨៥៥) ៣៤ ៩៣ ៣ ៦៩៣
គេហទំព័រ	៖ www.pas.gov.kh
អ៊ីម៉ែល	៖ pasinfo@pas.gov.kh
លេខវិញ្ញាបនបត្រចុះបញ្ជីពាណិជ្ជកម្ម	៖ Co.៤៧៨៤ Et / ២០១៧ កាលបរិច្ឆេទ៖ ២១ កុម្ភៈ ២០១៧
លេខអាជ្ញាប័ណ្ណអាជីវកម្ម	៖ ០១៥៩ ពណ.ចបព កាលបរិច្ឆេទ៖ ២២ កុម្ភៈ ២០១៧ ដែលចេញ ដោយក្រសួងពាណិជ្ជកម្ម
សេចក្តីសម្រេចអនុញ្ញាត និងចុះបញ្ជីឯកសារផ្តល់ព័ត៌មានលេខ៖	៖ ០៥៨/១៧/គ.ម.ក/ស.ស.វ
កាលបរិច្ឆេទ	៖ ០៩ ឧសភា ២០១៧
ឈ្មោះតំណាងបុគ្គលបោះផ្សាយ	៖ ឯកឧត្តម លូ គឹមឈន់

ខ- លក្ខណៈនៃធុរកិច្ច

កំពង់ផែស្វយ័តក្រុងព្រះសីហនុ គឺជាកំពង់ផែសមុទ្រអន្តរជាតិទឹកជ្រៅតែមួយគត់នៃព្រះរាជាណាចក្រកម្ពុជា ដែលកំពុងធ្វើអាជីវកម្មលើផ្ទៃដីប្រមាណ ១២៥ ហិកតា។ ដោយស្ថិតនៅតាមបណ្តោយឆ្នេរនៃព្រះរាជាណាចក្រកម្ពុជាក្នុងឈូងសមុទ្រថៃ **កសស** ទទួលបានភាពអនុគ្រោះពីធម្មជាតិ និងលក្ខខណ្ឌប្រតិបត្តិការយ៉ាងរលូនពេញមួយឆ្នាំ ដោយមានទឹកសមុទ្រស្ងប់ស្ងាត់ល្អ និងពុំមានព្យុះធំៗឡើយ ។

កសស ត្រូវបានតភ្ជាប់ដោយបណ្តាញដឹកជញ្ជូនចម្រុះ។ តាមផ្លូវគោក **កសស** ត្រូវបានតភ្ជាប់ដោយផ្លូវជាតិសំខាន់ៗពីរ គឺផ្លូវជាតិលេខ៤ ដែលមានប្រវែង ២២៦ គីឡូម៉ែត្រ ពីរាជធានីភ្នំពេញមកក្រុងព្រះសីហនុ និងផ្លូវជាតិលេខ៣ ដែលកាត់តាមទីរួមខេត្តកំពត ដែលមានប្រវែង ២៤៤ គីឡូម៉ែត្រ។ **កសស** ក៏ត្រូវបានតភ្ជាប់ដោយខ្សែរថភ្លើងភាគខាងត្បូង ពីភ្នំពេញកាត់តាមខេត្តកំពត ដែលមានប្រវែង ២៦៤ គីឡូម៉ែត្រ។ ចំណែកតាមផ្លូវអាកាស **កសស** ត្រូវបានតភ្ជាប់ទៅខេត្តសៀមរាប និងរាជធានីភ្នំពេញដោយអាកាសយានដ្ឋានអន្តរជាតិខេត្តព្រះសីហនុ។

ក្នុងនាមជាប្រតិបត្តិករដៃ **កសស** ត្រូវបំពេញអាជីវកម្ម និងសេវាកម្មដូចខាងក្រោម៖

- កណ្តាលការកិច្ច នាំនាវាចេញ-ចូល និងផ្តល់កស្តុភារដល់នាវា
- លើកដាក់ ផ្ទេរ-ផ្ទុក ទំនិញ
- ស្តុកទំនិញ នៅឃ្នាំង និងទីលាន

- ដឹកជញ្ជូនទំនិញ
- តំបន់សេដ្ឋកិច្ចពិសេស

កសស មានចំណាត់ថ្លៃសរុបប្រវែង ១.៨៦០ ម៉ែត្រ ដោយចែកជា ១៣ ចំណាត់ដូចខាងក្រោម៖

ល.រ	ឈ្មោះស្ថានីយ៍	ប្រភេទទំនិញ	បណ្តោយ (ម៉ែត្រ)	ទទឹង (ម៉ែត្រ)	ចំណាត់
១	ស្ថានីយ៍ដៃអ្នកដំណើរ (ចំណាត់ដៃចាស់)	អ្នកដំណើរ និងទំនិញរាយ	២៩០	២៨	លេខ ១ និង លេខ ៣៖ ជម្រៅ ៩ ម៉ែត្រ ដល់ ១៣ ម៉ែត្រ សម្រាប់ នាវា ដែលមានជម្រៅ បាត ៨,៥ ម៉ែត្រ ចូលចតបាន។ លេខ ២ និងលេខ ៤៖ ជម្រៅ ៦,៥ ម៉ែត្រ ដល់ ៨ ម៉ែត្រ សម្រាប់នាវា ដែលមានជម្រៅ បាត ៧ ម៉ែត្រ ចូលចតបាន
២	ស្ថានីយ៍ដៃថ្មី	កុងតឺន័រ	៣៥០	៥០០	លេខ ៥ (ផ្នែកខាងលិច) និង លេខ ៦ (ផ្នែកខាងកើត)៖ ជម្រៅ ១០ ម៉ែត្រ សម្រាប់នាវា ដែលមាន ជម្រៅបាតក្រោម ៨,៥ ម៉ែត្រ ចូលចតបាន។
៣	ស្ថានីយ៍ដៃកុងតឺន័រ	កុងតឺន័រ	៤០០	៣៥០	លេខ ៧ និង លេខ ៨៖ ជម្រៅ ១១,៥ ម៉ែត្រ សម្រាប់នាវាដែល មានជម្រៅបាតក្រោម ៨,៥ ម៉ែត្រ ចូលចតបាន។
៤	ស្ថានីយ៍ដៃ ពហុបំណង	អ្នកដំណើរ ទំនិញរាយ និងរុករកប្រេង	៣៣០	២០០	ផែនការបំណង មានប្រវែង ៣៣០ ម៉ែត្រ និងជម្រៅទឹក ១៣,៥ ម៉ែត្រ សម្រាប់ ប្រតិបត្តិ ការលើកដាក់ទំនិញរាយ និង ទំនិញទូទៅ ដែលអាចអនុញ្ញាត ឱ្យនាវាចំណុះ ៥០.០០០DWT ចូលចតបាន និងចំណាត់ដៃមូល ដ្ឋាន ផ្គត់ផ្គង់ការរុករកប្រេងក្នុង ដែនសមុទ្រ មានប្រវែង ២០០ ម៉ែត្រ និងជម្រៅទឹក ៧,៥ ម៉ែត្រ



					ដើម្បីបម្រើសេវាកម្មស្តុកសម្រាប់ ការរុករកប្រេងក្នុងដែនសមុទ្រកម្ពុជា។
៥	ស្ថានីយ៍ផែដូ	ដឹកប្រេង	៥៣	៥	ចំណតផែដូប្រេង៖ ជម្រៅ ៤,៥ ម៉ែត្រ ហើយមានប្រវែងសរុប ក្រោម ៨០ ម៉ែត្រ។ ឧបករណ៍ ទាក់ព្វរកែច្នៃ ត្រូវបានរៀបចំ សម្រាប់នាវាប្រេងដែលមាន ជម្រៅ បាតក្រោម ៦ ម៉ែត្រ និង ប្រវែងក្រោម ១១០ ម៉ែត្រ ធ្វើការ ចូលចតបាន។

ស្ថានីយ៍ថតភ្លើងដឹកកុងតឺន័រ

ក្រៅពីចំណតផែដូខាងលើ ដោយសហការជាមួយក្រុមហ៊ុន Royal Railway Co., Ltd កសស ក៏មាន ប្រតិបត្តិការប្រព័ន្ធផ្លូវដែក និងទីលានផ្ទុកទំនិញកុងតឺន័រក្នុងបរិវេណកំពង់ផែដើម្បីឱ្យអតិថិជន ឬម្ចាស់ទំនិញ អាចដឹកជញ្ជូនទៅវិញទៅមកពី កសស ទៅភ្នំពេញ។ កសស បានជួលដីបរិវេណនេះទៅឱ្យក្រុមហ៊ុន Royal Railway Co., Ltd ហើយផ្តល់សេវាកម្មលើកដាក់កុងតឺន័រទៅលើ និងចុះពីថតភ្លើង ។

តំបន់សេដ្ឋកិច្ចពិសេសកំពង់ផែស្វយ័តក្រុងព្រះសីហនុ

ក្រៅពីអាជីវកម្ម សេវាកម្មខាងលើ កសស ក៏មានប្រតិបត្តិដំណើរការតំបន់សេដ្ឋកិច្ចពិសេសកំពង់ផែ ស្វយ័តក្រុងព្រះសីហនុដែលមានទំហំផ្ទៃដីប្រមាណ ៦៤ ហិកតា បានកសាងឡើងតាមបទដ្ឋានប្រទេសជប៉ុន។



គ- ព្រឹត្តិការណ៍សំខាន់ៗប្រចាំត្រីមាសទី២ ឆ្នាំ២០២១ របស់កំពង់ផែ ស្វយ័តក្រុងព្រះសីហនុ

នៅក្នុងត្រីមាសទី២ ឆ្នាំ២០២១ នេះ កសស បានរៀបចំមហាសន្និបាតភាគហ៊ុនិកលើកទី៤ កាលពីថ្ងៃទី ២៥ ខែមិថុនា ឆ្នាំ២០២១ បានរៀបចំឡើងតាមប្រព័ន្ធអនឡាញ ZOOM ក្រោមអធិបតីភាព ឯកឧត្តម លូ គឹមឈន់ ប្រធានក្រុមប្រឹក្សាភិបាល និងជាប្រធានមហាសន្និបាតភាគហ៊ុនិកលើកទី៤ របស់កំពង់ផែស្វយ័តក្រុងព្រះសីហនុ បានសម្រេចលទ្ធផលដូចខាងក្រោម៖

- របាយការណ៍លទ្ធផលអាជីវកម្ម-សេវាកម្ម ឆ្នាំ២០២០
- របាយការណ៍ ហិរញ្ញវត្ថុ សម្រាប់ដំណាច់ការិយបរិច្ឆេទ ៣១ ធ្នូ ២០២០ (បានធ្វើសវនកម្ម)
- ទិសដៅការងារឆ្នាំ២០២១
- ការអនុម័តការបែងចែកភាគលាភជូនភាគហ៊ុនិកសម្រាប់ឆ្នាំ២០២០
 - ភាគហ៊ុនិកប្រភេទ “ខ” មានចំនួន ៣.៥៣៣.១២៣.៥០០ រៀល
 - ភាគហ៊ុនិកប្រភេទ “គ” មានចំនួន ៨% នៃតម្លៃ IPO (៥.០៤០ រៀល) ស្មើនឹង ៨.៦៤១.៥២៥.៧៧៦ រៀល
- ការអនុម័តលើប្រាក់លាភការសម្រាប់ក្រុមប្រឹក្សាភិបាល និងមន្ត្រីត្រួតពិនិត្យរដ្ឋ ឆ្នាំ២០២១
- ការអនុម័តលើការជ្រើសតាំង អភិបាលឯករាជ្យ និងអភិបាលមិនប្រតិបត្តិតំណាងភាគហ៊ុនិកឯកជន អាណត្តិទី៨ របស់កំពង់ផែស្វយ័តក្រុងព្រះសីហនុ ៖
 - អនុម័តជ្រើសតាំង លោក ហ៊ុន មុន្នីវណ្ណ ជាអភិបាលឯករាជ្យ
 - អនុម័តជ្រើសតាំង លោក Hidetoshi KUME ជាអភិបាលមិនប្រតិបត្តិតំណាងភាគហ៊ុនិកឯកជន



ផ្នែកទី ២
ព័ត៌មានអំពីលទ្ធផលប្រតិបត្តិការធុរកិច្ច



ក- លទ្ធផលប្រតិបត្តិការធុរកិច្ច

បរិយាយ	ឯកតា	ផែនការ ២០២១	ត្រីមាសទី២ ឆ្នាំ២០២១	ត្រីមាសទី២ ឆ្នាំ២០២០	ត្រីមាសទី២ ឆ្នាំ២០១៩	រៀបរៀប	
		១	២	៣	៤	(២-៣)/៣	(២-៤)/៤
បរិមាណទំនិញឆ្លងកាត់	តោន	៦.៦៩៨.០០០	១.៧៩១.២៩៦	១.៧៣១.២៧១	១.៦៦២.៤០៦	៣,៤៧%	៧,៧៥%
ជាកុងតឺន័រ	—		១.២២០.៣៩៦	១.០២០.២៦៨	៩៨៧.៥០១	១៩,៦២%	២៣,៥៨%
ទំនិញរាយ	—		៧៩.៥៣៨	១១៩.៥០៣	១៧០.៣០៤	-៣៣,៤៤%	-៥៣,៣០%
ជាប្រេង	—		៤៩១.៣៦២	៥៩១.៥០០	៥០៤.៦០១	-១៦,៩៣%	-២,៦២%
បរិមាណទំនិញនាំចូល	—	៥.០១៣.០០០	១.៣៨៣.៨៥៥	១.៣២៦.៧៣៦	១.៣៥៥.០៩៥	៤,៣១%	២,១២%
ជាកុងតឺន័រ	—		៨៣២.៤៨៧	៦២៣.២៣៣	៦៩៨.៥៥៩	៣៣,៥៨%	១៩,១៧%
ទំនិញរាយ	—		៥៥១.៣៦៨	៧០៣.៥០៣	៦៥៦.៥៣៦	-២១,៦៣%	-១៦,០២%
បរិមាណទំនិញនាំចេញ	—	១.៦៨៥.០០០	៤០៧.៤៤១	៤០៤.៥៣៥	៣០៧.៣១១	០,៧២%	៣២,៥៨%
ជាកុងតឺន័រ	—		៣៨៧.៩០៩	៣៩៧.០៣៥	២៨៨.៩៤១	-២,៣០%	៣៤,២៥%
ទំនិញរាយ	—		១៩.៥៣២	៧.៥០០	១៨.៣៧០	១៦០,៤៣%	៦,៣៣%
បរិមាណទំនិញលើករៀប	—	៨.៧១៨.០០០	២.៥៤៥.០០៥	២.២១៦.៣៤៣	២.១៦៤.៥៦២	១៤,៨៣%	១៧,៥៨%
ប្រគល់ផ្ទាល់	—	២១១.០០០	៥៤.៨៦៤	៦៣.២០១	១៥១.០៤៨	-១៣,១៩%	-៦៣,៦៨%
ឆ្លងកាត់ឃ្នាំងនិងទីលាន	—	៨.៥០៧.០០០	២.៤៩០.១៤១	២.១៥៣.១៤២	២.០១៣.៥១៤	១៥,៦៥%	២៣,៦៧%
បរិមាណកុងតឺន័រឆ្លងកាត់	TEUs	៦៣៩.០០០	១៨១.៩៤១	១៥០.៣០២	១៥១.៦៨៣	២១,០៥%	១៩,៩៥%
នាំចូល	—	៣១៨.០០០	៩៧.៦២៨	៧៥.០០៤	៨២.៨០៧	៣០,១៦%	១៧,៩០%
មានទំនិញ	—		៩១.២៩៩	៧០.៧៤៩	៧៩.៨៧៧	២៩,០៥%	១៤,៣០%
គ្មានទំនិញ	—		៦.៣២៩	៤.២៥៥	២.៩៣០	៤៨,៧៤%	១១៦,០១%



នាំចេញ	-	៣២១.០០០	៨៤.៣១៣	៧៥.២៩៨	៦៨.៨៧៦	១១,៩៧%	២២,៤១%
មានទំនិញ	-		៤៨.៣១៣	៤៣.៣១៦	៣៩.៩៩៦	១១,៥៤%	២០,៧៩%
គ្មានទំនិញ	-		៣៦.០០០	៣១.៩៨២	២៨.៨៨០	១២,៥៦%	២៤,៦៥%
ចំនួននាវាចូលចត	គ្រឿង	១.៥៨០	៣៥៧	៤៣១	៤២៩	-១៧,១៧%	-១៦,៧៨%
ចំណុះផ្ទុកនាវា	តោន	១៧.៧០៥.០០០	៣.៦១៩.៤៤៦	៤.១៥៣.៥៥៨	៤.០៣៤.២១៩	-១២,៨៦%	-១០,២៨%
នាវាដឹកកុងតឺន័រ	គ្រឿង		១៧៥	១៧៨	១៦៧	-១,៦៩%	៤,៧៩%
ចំណុះនាវាដឹកកុងតឺន័រ	តោន		២.៣៨៨.៨៦៩	២.៧៣១.៨៣១	២.២៧៧.៣៧២	-១២,៥៥%	៤,៩០%
នាវាដឹកប្រេង	គ្រឿង		១០៩	១៦០	១៧៧	-៣១,៨៨%	-៣៨,៤២%
ចំណុះនាវាដឹកប្រេង	តោន		៥២១.៧៣៧	៧០០.១០៤	៥៧៨.៨៦៧	-២៥,៤៨%	-៩,៨៧%
នាវាដឹកទំនិញទូទៅ	គ្រឿង		៧៣	៩៣	៧៨	-២១,៥១%	-៦,៤១%
ចំណុះនាវាដឹកទំនិញទូទៅ	តោន		៧០៨.៨៤០	៧២១.៦២៣	៧៦៧.៣៩៧	-១,៧៧%	-៧,៦៣%
នាវាទេសចរណ៍	គ្រឿង		០	០	៧	០	-១០០,០០%
នាវាទេសចរណ៍	តោន		០	០	៤១០.៥៨៣	០	-១០០,០០%
ចំនួនទេសចរ	នាក់		០	០	៦.០៣៦	០	-១០០,០០%



បរិមាណទំនិញឆ្លងកាត់ កសស (តោន)

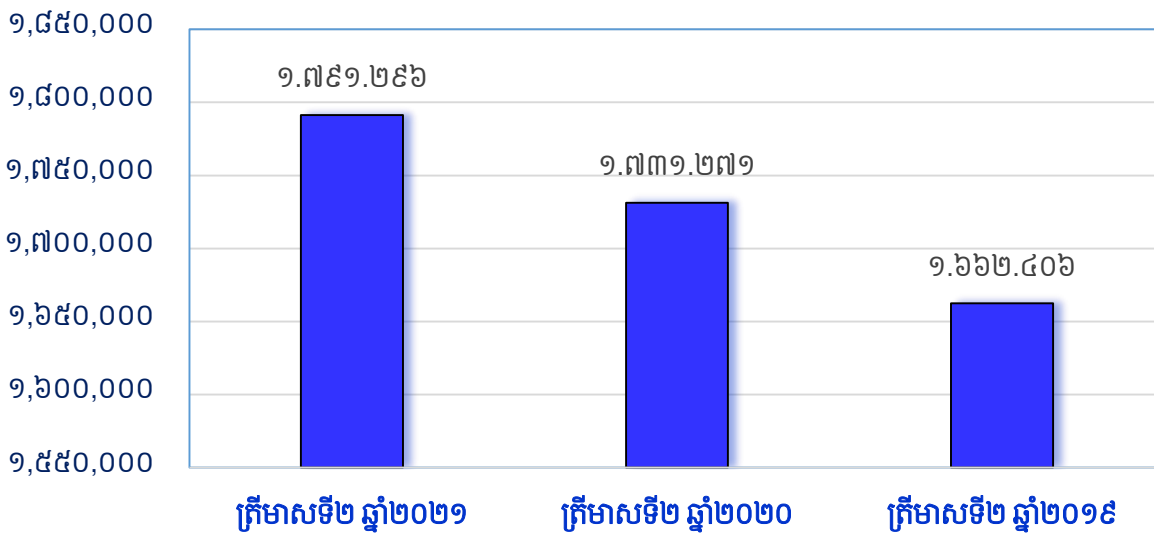

បរិមាណកុងតឺន័រឆ្លងកាត់ កសស

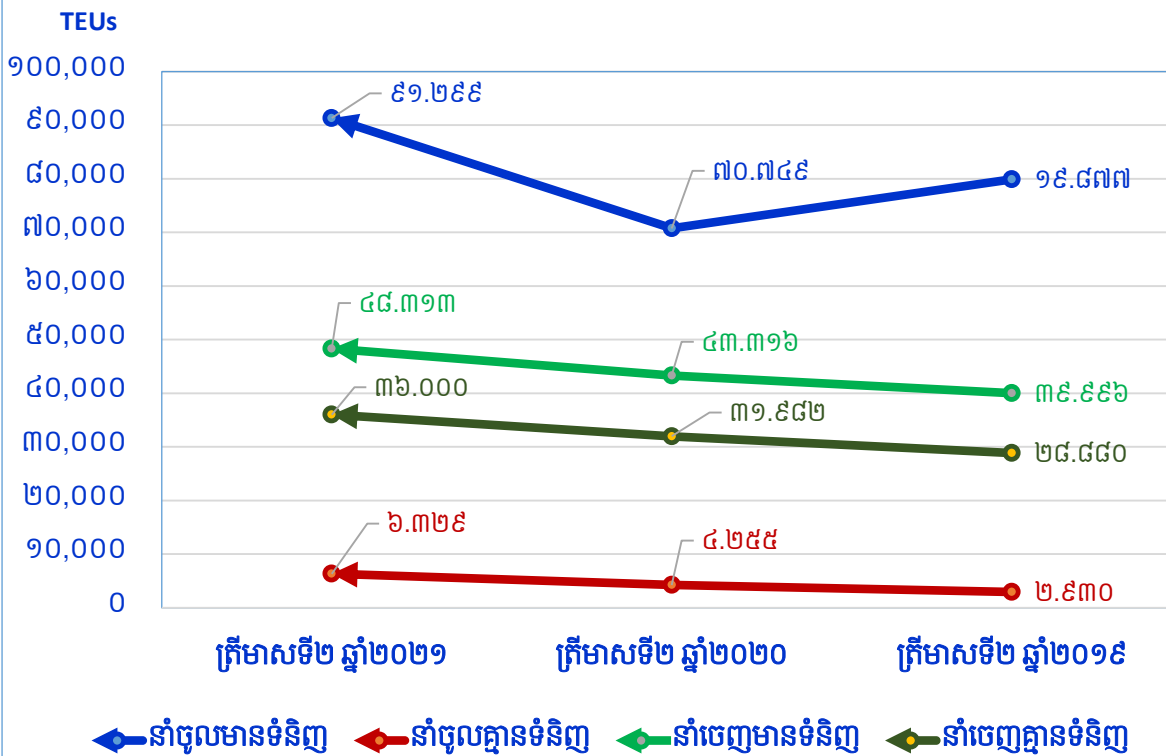

ប្រទេសនាំចេញ និងនាំចូលកុងតឺន័ររបស់ កសស ប្រចាំត្រីមាសទី២ ឆ្នាំ២០២១

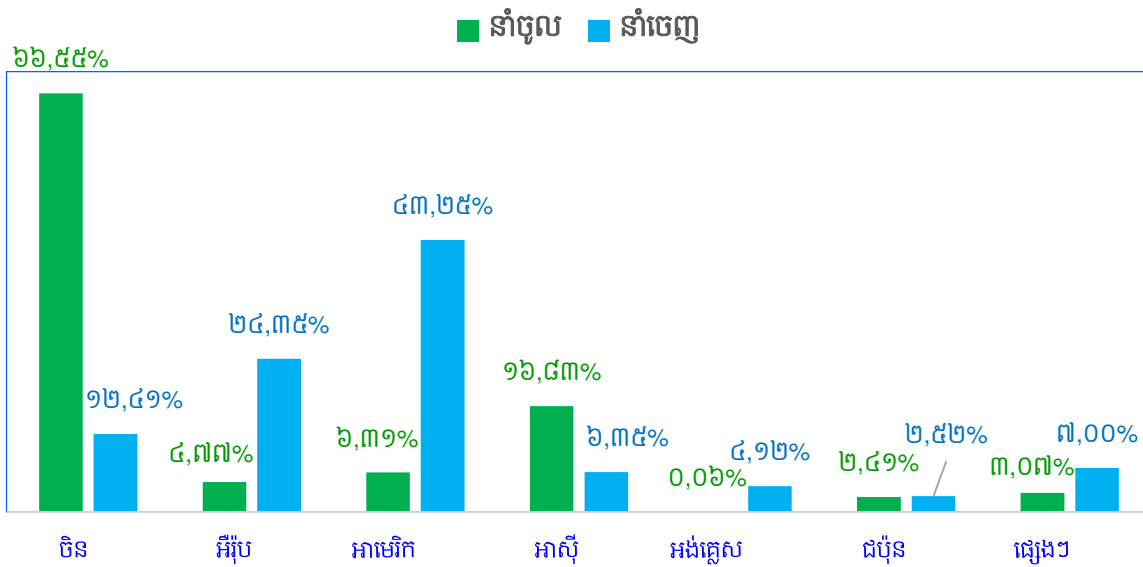

ចំណុះផ្ទុកនាំចូលចត កសស

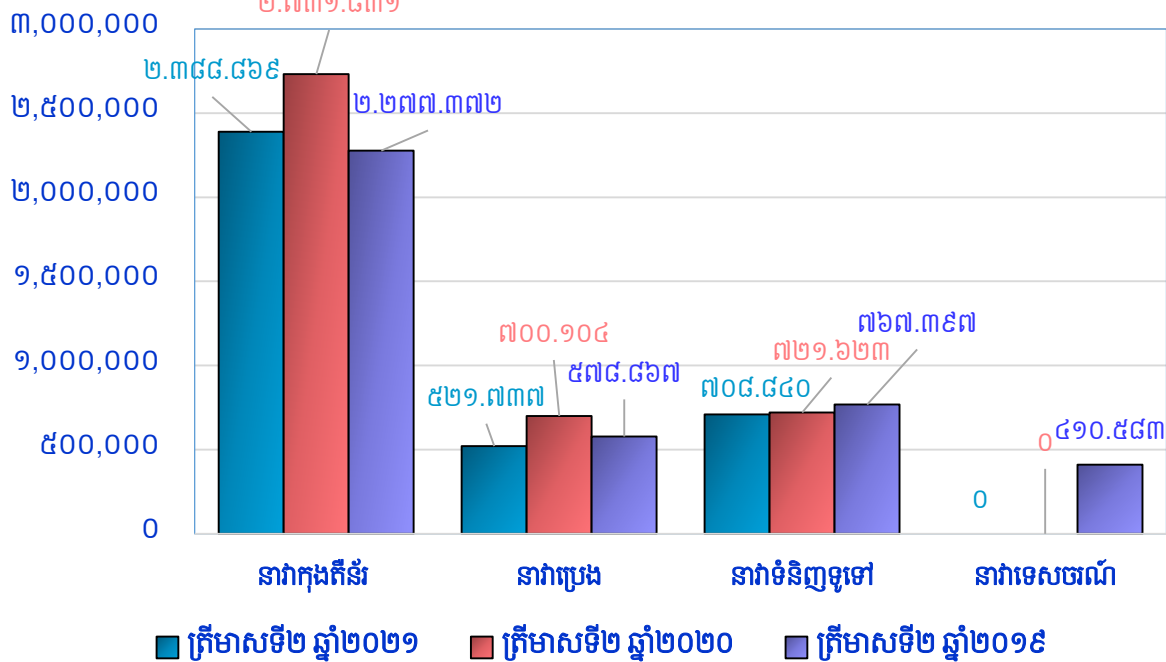

ចំនួននាវាចូលចត កសស

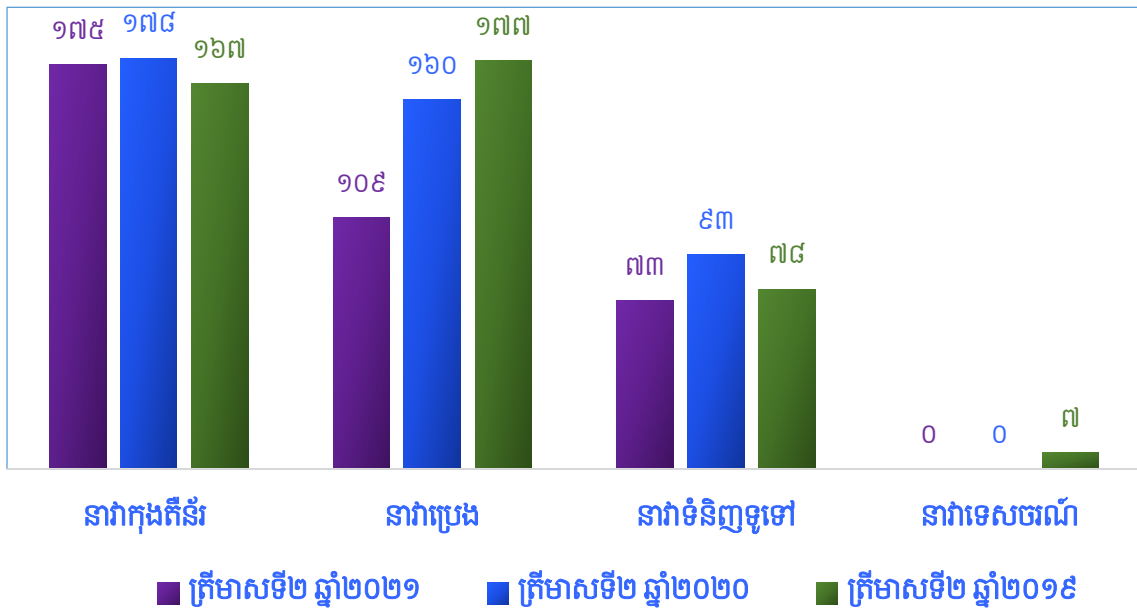

ខ- របាយការណ៍សង្ខេបចំណូល

បរិយាយ	សម្រាប់ការិយបរិច្ឆេទដែលបានបញ្ចប់ត្រឹមត្រីមាសទី២ ឆ្នាំ២០២១		សម្រាប់ការិយបរិច្ឆេទដែលបានបញ្ចប់ត្រឹមត្រីមាសទី២ ឆ្នាំ២០២០		សម្រាប់ការិយបរិច្ឆេទដែលបានបញ្ចប់ត្រឹមត្រីមាសទី២ ឆ្នាំ២០១៩	
	ពាន់រៀល	ភាគរយធៀបនឹងចំណូលសរុប	ពាន់រៀល	ភាគរយធៀបនឹងចំណូលសរុប	ពាន់រៀល	ភាគរយធៀបនឹងចំណូលសរុប
ចំណូលលើកដាក់ពីនាវាទៅទីលាន (Stevedoring)	៣៦.៣៥១.១៩៣	៤២,៣៤%	៣៤.៤៥០.៤៩៧	៤៥,៥៥%	៣៦.៣៤៦.៦៥១	៤៤,៤៩%
ចំណូលលើកដាក់លើទីលាន(LOLO)	២៦.៦២៧.០៦៥	៣១,០១%	១៩.៤៩៤.៥៤៣	២៥,៧៨%	២២.៨៥១.១៤៨	២៧,៩៧%
ចំណូលពីសេវាកម្មនាវាចរ	១៨.៣៧៥.២៧៣	២១,៤០%	១៨.២៩៣.៧៩១	២៤,១៩%	១៥.៩៥០.៩៧១	១៩,៥២%
ចំណូលស្តុក ឃ្នាំង និងទីលាន	៣.៥៣៦.៩០៥	៤,១២%	២.៥០៦.០៩៤	៣,៣១%	៥.៥៧១.៧២៦	៦,៨២%
ចំណូលដឹកជញ្ជូន	៤១.៦៦៤	០,០៥%	៤.០៩០	០,០១%	៣៦.៤៥៧	០,០៤%
ចំណូលនាវាទេសចរណ៍	០	០,០០%	០	០,០០%	៩៦.៨៨៧	០,១២%
ចំណូលពីតំបន់ សេដ្ឋកិច្ចពិសេស	៥៣៨.៥៦៨	០,៦៣%	៥៦៨.១៨៤	០,៧៥%	៥៣៧.០១៦	០,៦៦%
ចំណូលជួលទីតាំង	៣០២.៦០៥	០,៣៥%	២២៧.៦៧៦	០,៣០%	២២៦.២០៥	០,២៨%
ចំណូលផ្សេងៗទៀត	៨៤.២៨០	០,១០%	៨០.៧៤៣	០,១១%	៨៣.១៤១	០,១០%
ចំណូលសរុប	៨៥.៨៥៧.៥៥៤	១០០,០០%	៧៥.៦២៥.៦១៧	១០០,០០%	៨១.៧០០.២០១	១០០,០០%





ផ្នែកទី ៣

របាយការណ៍ហិរញ្ញវត្ថុដែលបានត្រួត
ពិនិត្យឡើងវិញដោយសវនករឯករាជ្យ





**របាយការណ៍ស្តីពីការត្រួតពិនិត្យព័ត៌មានហិរញ្ញវត្ថុចន្លោះពេលមិនពេញលេញ
ជូនភាគហ៊ុនិក កំពង់ផែស្វយ័តក្រុងព្រះសីហនុ**

សេចក្តីផ្តើម

យើងខ្ញុំបានធ្វើការត្រួតពិនិត្យ លើរបាយការណ៍ស្ថានភាពហិរញ្ញវត្ថុរបស់កំពង់ផែស្វយ័ត ក្រុងព្រះសីហនុ (ហៅកាត់ថា “ក.ស.ស”) គិតត្រឹមថ្ងៃទី៣០ ខែមិថុនា ឆ្នាំ២០២១ និងរបាយការណ៍ចំណេញ-ខាត និងលទ្ធផលលម្អិតផ្សេងៗ សម្រាប់ដំណាច់ការិយបរិច្ឆេទ៣ខែ និង៦ខែ ព្រមទាំងរបាយការណ៍បម្រែបម្រួលមូលធន និងរបាយការណ៍លំហូរសាច់ប្រាក់សម្រាប់ដំណាច់ការិយបរិច្ឆេទ ៦ខែ និងកំណត់សម្គាល់ រួមទាំងសេចក្តីសង្ខេបគោលការណ៍គណនេយ្យសំខាន់ៗ និងព័ត៌មានពន្យល់ផ្សេងៗទៀត។ គណៈគ្រប់គ្រងទទួលខុសត្រូវក្នុងការរៀបចំ និងបង្ហាញព័ត៌មានហិរញ្ញវត្ថុចន្លោះពេលមិនពេញលេញ ដោយអនុលោមទៅតាមស្តង់ដារគណនេយ្យអន្តរជាតិនៃកម្ពុជា លេខ ៣៤ ស្តីពី “របាយការណ៍ហិរញ្ញវត្ថុចន្លោះពេល”។ ការទទួលខុសត្រូវរបស់យើងខ្ញុំគឺបញ្ជាក់សេចក្តីសន្និដ្ឋានចំពោះព័ត៌មានហិរញ្ញវត្ថុចន្លោះពេលមិនពេញលេញនេះ ដោយផ្អែកទៅតាមការត្រួតពិនិត្យរបស់យើងខ្ញុំ។

វិសាលភាពនៃការត្រួតពិនិត្យ

យើងខ្ញុំបានធ្វើការត្រួតពិនិត្យដោយអនុលោមទៅតាម ស្តង់ដារអន្តរជាតិនៃកម្ពុជាសម្រាប់ការត្រួតពិនិត្យ លេខ២៤១០ ស្តីពី “ការត្រួតពិនិត្យព័ត៌មានហិរញ្ញវត្ថុចន្លោះពេល ដែលធ្វើឡើងដោយសវនករឯករាជ្យរបស់អង្គការ”។ ការត្រួតពិនិត្យលើព័ត៌មានហិរញ្ញវត្ថុចន្លោះពេល រួមមានការចោទជាសំណួរជាពិសេសទៅកាន់បុគ្គលិកទទួលខុសត្រូវផ្នែកហិរញ្ញវត្ថុ និងគណនេយ្យ ការអនុវត្តនីតិវិធីវិភាគ និងនីតិវិធីត្រួតពិនិត្យផ្សេងៗ។ វិសាលភាពនៃការត្រួតពិនិត្យមានទំហំតូច ជាងការធ្វើសវនកម្ម ដោយអនុលោមទៅតាមស្តង់ដារសវនកម្មអន្តរជាតិនៃកម្ពុជា ដូចនេះការត្រួតពិនិត្យ មិនអាចឱ្យយើងខ្ញុំ អះអាងបានថា យើងខ្ញុំបានរកឃើញនូវបញ្ហាជាសារវន្តទាំងអស់ ដូចការធ្វើសវនកម្មទេ។ អាស្រ័យហេតុនេះ យើងខ្ញុំមិនបញ្ជាក់មតិយោបល់សវនកម្មទេ។





សេចក្តីសន្និដ្ឋាន

យោងតាមការត្រួតពិនិត្យរបស់យើងខ្ញុំ យើងខ្ញុំកត់សម្គាល់ឃើញថា មិនមានបញ្ហាណាមួយ ដែលធ្វើឱ្យយើងខ្ញុំ ជឿជាក់ថាព័ត៌មានហិរញ្ញវត្ថុចន្លោះពេលមិនពេញលេញដែលបានភ្ជាប់មកជាមួយ មិនបានរៀបចំឡើងនូវគ្រប់ទិដ្ឋភាពជា សារវន្តទាំងអស់ ដោយអនុលោមទៅតាមស្តង់ដារគណនេយ្យអន្តរជាតិនៃកម្ពុជាលេខ ៣៤ ស្តីពី “របាយការណ៍ហិរញ្ញវត្ថុ ចន្លោះពេល” នោះទេ។

ជ. ក្រុមហ៊ុន ប្រាយច័តធីហោវខុតើស (ខេមបូឌា)



ឡាន ហ៊ុ
Partner

រាជធានីភ្នំពេញ ព្រះរាជាណាចក្រកម្ពុជា
ថ្ងៃទី១០ ខែសីហា ឆ្នាំ២០២១

កំណត់ដៃស្របត្រូវបានស៊ីហានុ

របាយការណ៍ស្ថានភាពហិរញ្ញវត្ថុបណ្តោះអាសន្ន (មិនបានធ្វើសវនកម្ម)

គិតត្រឹមថ្ងៃទី៣០ ខែមិថុនា ឆ្នាំ២០២១

	កំណត់ សម្គាល់	៣០ មិថុនា ២០២១ ពាន់រៀល <i>(បានត្រួតពិនិត្យ ប៉ុន្តែមិនបានធ្វើសវនកម្ម)</i>	៣១ ធ្នូ ២០២០ ពាន់រៀល <i>(បានធ្វើសវនកម្ម)</i>
ទ្រព្យសកម្ម			
ទ្រព្យសកម្មរយៈពេលវែង			
ទ្រព្យសម្បត្តិ និងបរិក្ខារ	៧	៩២២.០៦៣.០៨១	៩១៥.៣៦៩.០១៥
ទ្រព្យសម្បត្តិវិនិយោគ	៨	២៧១.៩៩៧.៧០៤	២៧៣.៨៣៥.៤៦៧
ទ្រព្យសកម្មអរូបី	៩	៥.១២៦.៦៦៩	៥.៦៧៣.៧៤៥
		<u>១.១៩៩.១៨៧.៤៥៤</u>	<u>១.១៩៤.៨៧៨.២២៧</u>
ទ្រព្យសកម្មរយៈពេលខ្លី			
ឥណទានបុគ្គលិក		-	១.២២៨.០២១
សន្និធិ		២៤.២០៥.៥០៧	២៣.៨៥៣.០២២
គណនីអតិថិជនពាណិជ្ជកម្ម និងគណនីអតិថិជនផ្សេងៗ	១០	៤០.៩០៤.៣៣៨	៣៤.៦១៥.២៥៣
ប្រាក់បញ្ញើនៅធនាគាររយៈពេលខ្លី		១០២.៣៩៤.៥៩៩	១០៤.៥២៧.១០៣
សាច់ប្រាក់ និងសាច់ប្រាក់សមមូល		២៩.៩១៧.០០៥	៣០.៧៤១.០៧៥
		<u>១៩៧.៤២១.៤៤៩</u>	<u>១៩៤.៩៦៤.៤៧៤</u>
ទ្រព្យសកម្មសរុប		<u>១.៣៩៦.៦០៨.៩០៣</u>	<u>១.៣៨៩.៨៤២.៧០១</u>
មូលធន និងបំណុល			
មូលធន			
ដើមទុន និងបុព្វលាភភាគហ៊ុន	១១	៥១៨.០១៨.០៦៣	៥១៨.០១៨.០៦៣
ទុនបម្រុងផ្សេងៗ	១២	៣១.៧១៩.៨៣២	២៩.០៥៩.០៧២
ចំណេញរក្សាទុក		១៩១.៣៣០.០៤៨	១៥៥.២៨៨.២៨៣
មូលធនសរុប		<u>៧៤១.០៦៧.៩៤៣</u>	<u>៧០២.៣៦៥.៤១៨</u>
បំណុល			
បំណុលរយៈពេលវែង			
ប្រាក់កម្ចី	១៣	៤៦៤.១៤៨.៣៥៦	៥០២.៣៤៣.៦០៩
កាតព្វកិច្ចអត្ថប្រយោជន៍សោធននិវត្តន៍	១៤	៨០.០៦៧.២០០	៧៨.៥៣២.៩៦៧
កាតព្វកិច្ចទូទាត់ប្រាក់បំណាច់អតីតភាពការងារ		៩៦៥.៩៣៩	៩៨៣.១១៨
ចំណូលពន្យារ		៥.៣៧៩.០០០	៥.៤០៦.១៤៣
បំណុលពន្យារ		២២.៦៤៦.២៣៧	១៩.៦៧៦.៣១៦
		<u>៥៧៣.២៦៦.៧៣២</u>	<u>៦០៦.៩៤២.១៥៣</u>
បំណុលរយៈពេលខ្លី			
ភាគលាភត្រូវបង់	៦	៨.៦៤១.៥២៧	-
ប្រាក់កម្ចី	១៣	៣៥.១២៧.៣១២	៣៧.៦០២.២២៤
កាតព្វកិច្ចអត្ថប្រយោជន៍សោធននិវត្តន៍	១៤	៨.១៣៩.០០០	៧.៩៤៩.០០០
កាតព្វកិច្ចទូទាត់ប្រាក់បំណាច់អតីតភាពការងារ		១.៣៥៣.២៤៤	៣.១២៦.០៦០
ចំណូលពន្យារ		៣៥៣.០៤៥	១៣៣.៤៨៥
គណនីអ្នកផ្គត់ផ្គង់ពាណិជ្ជកម្ម និងគណនីអ្នកផ្គត់ផ្គង់ផ្សេងៗ		២៤.៩៩៦.៤៧២	២៤.១២០.៨៦៨
បំណុលពន្ធលើប្រាក់ចំណូល		៣.៧២៣.៦២៨	៧.៦០៧.៤៩៣
		<u>៨២.៣៣៤.២២៨</u>	<u>៨០.៥៧៩.១៣០</u>
បំណុលសរុប		<u>៦៥៥.៥៤០.៩៦០</u>	<u>៦៨៧.៥២១.២៨៣</u>
មូលធន និងបំណុលសរុប		<u>១.៣៩៦.៦០៨.៩០៣</u>	<u>១.៣៨៩.៨៤២.៧០១</u>

កំណត់សម្គាល់ដែលបានភ្ជាប់មកជាមួយពីទំព័រទី ៧ ដល់ ទំព័រទី ២៨ ជាផ្នែកមួយនៃព័ត៌មានហិរញ្ញវត្ថុបណ្តោះអាសន្ននេះ។



កំណត់ផែស្វយ័តក្រុមហ៊ុនសីហនុ

របាយការណ៍ចំណេញ-ខាត និងលទ្ធផលលម្អិតផ្សេងៗនោះពេល (មិនបានធ្វើសវនកម្ម) សម្រាប់ដំណាច់ការិយបរិច្ឆេទ៣ខែ និង៦ខែ ថ្ងៃទី៣០ ខែមិថុនា ឆ្នាំ២០២១

កំណត់សម្គាល់	ដំណាច់ការិយបរិច្ឆេទ៣ខែ		ដំណាច់ការិយបរិច្ឆេទ៦ខែ	
	៣០ មិថុនា ២០២១	៣០ មិថុនា ២០២០	៣០ មិថុនា ២០២១	៣០ មិថុនា ២០២០
	កាន់រៀល	កាន់រៀល	កាន់រៀល	កាន់រៀល
	(បានត្រួតពិនិត្យ ប៉ុន្តែមិនបានធ្វើសវនកម្ម)	(បានត្រួតពិនិត្យ ប៉ុន្តែមិនបានធ្វើសវនកម្ម)	(បានត្រួតពិនិត្យ ប៉ុន្តែមិនបានធ្វើសវនកម្ម)	(បានត្រួតពិនិត្យ ប៉ុន្តែមិនបានធ្វើសវនកម្ម)
ចំណូល	១៥	៧៥.៦២៥.៦១៧	១៦៧.១៤៨.៦៦៧	១៤៧.៣៣៣.៣៩៨
ចំណាយ				
ចំណាយសម្ភារៈរដ្ឋកំណត់	១៦	(២២.៤០១.៧៣២)	(១៨.៦១២.៥២៨)	(៤៥.៦៣២.៨៩២)
ចំណាយប្រាក់បៀវត្សរ៍ ប្រាក់ឈ្នួល និង ចំណាយពាក់ព័ន្ធ	១៧	(២៥.៧៧៣.៦២៥)	(២១.៩០៧.១០៧)	(៥២.២២៦.៣៩០)
ចំណាយរំលស់ទ្រព្យសម្បត្តិ និងបរិក្ខារ ទ្រព្យសម្បត្តិវិនិយោគ និងទ្រព្យសកម្មអរូបី	១៨	(៩.៩១០.៥៥៩)	(៩.៣៩៥.៩៣៣)	(១៩.៧៥១.៣៧៧)
ចំណាយជួសជុល និងថែទាំ		(៨៧៨.៤៣២)	(២.៣៦៥.៤០៧)	(៤.៧២៦.១៥៤)
ចំណាយផ្សេងៗ		(៣.៦៧៩.៣៩៥)	(៥.២៣១.៧៤៥)	(១៣.៤៤៨.៧៣០)
ចំណេញផ្សេងៗ – សុទ្ធ		៨៨.៣៥៦	២១៨.៧១២	៤៧៧.០៥០
		(៦២.៥៥៥.៣៨៧)	(៥៧.២៩៤.០០៨)	(១១៩.៨៥៦.១៨៨)
ចំណេញប្រតិបត្តិការ		២៣.៧០២.១៦៧	១៨.៣៣១.៦០៥	៣៨.២២៥.៦៥៣
ចំណូលហិរញ្ញវត្ថុ		៩៦៨.៣៧០	១.០១៥.២៦៣	២៦.២៦២.៦៩១
ចំណាយហិរញ្ញវត្ថុ		(៥.២២៧.៥៩២)	(៧.៦២៨.៨៤៨)	(១៣.៥៣២.៥១៩)
(ចំណាយ)/ចំណូលហិរញ្ញវត្ថុ- សុទ្ធ	១៩	(៤.២៥៩.២២២)	(៦.៦១៣.៥៨៥)	(១១.២៦៩.៨៤៧)
ចំណេញមុនបង់ពន្ធលើប្រាក់				
ចំណូល		១៩.០៤២.៩៤៥	១១.៧១៨.០២៤	៥៩.២៣៤.៩៦៨
ចំណាយពន្ធលើប្រាក់ចំណូល		(៤.៩៦៦.៩៧៨)	(៣.៣៧៧.៩០០)	(៨.៣៥៣.៧៩៤)
ចំណេញក្នុងការិយបរិច្ឆេទ		១៤.០៧៥.៩៦៧	៨.៣៤០.១២៤	៥០.៨៨១.១៧៤
ចំណេញរបស់ភាគហ៊ុនិក		១៤.០៧៥.៩៦៧	៨.៣៤០.១២៤	៥០.៨៨១.១៧៤
លទ្ធផលលម្អិតចំណេញរបស់ភាគហ៊ុនិក		១៤.០៧៥.៩៦៧	៨.៣៤០.១២៤	៥០.៨៨១.១៧៤
ចំណេញក្នុងមួយភាគហ៊ុនរបស់ភាគហ៊ុនិករបស់ ក.ស.ស សម្រាប់ការិយបរិច្ឆេទនេះមានដូចខាងក្រោម៖				
ចំណេញក្នុងមួយភាគហ៊ុនមូលដ្ឋាន/ថយចុះ (រៀល)	២១	១៦៤,១១	៩៧,២៤	៥៩៣,២១
		១០៦,៤០		

កំណត់សម្គាល់ដែលបានភ្ជាប់មកជាមួយព័ត៌មានទី ៧ ដល់ ទី ២៨ ជាផ្នែកមួយនៃព័ត៌មានហិរញ្ញវត្ថុចន្លោះពេលមិនពេញលេញនេះ។

កំណត់ផែស្វយ័តក្រុមហ៊ុនសីហនុ

**របាយការណ៍បម្រែបម្រួលមូលធនបន្ថែម(មិនបានធ្វើសវនកម្ម)
សម្រាប់ដំណាច់ការិយបរិច្ឆេទខែ ថ្ងៃទី៣០ ខែមិថុនា ឆ្នាំ២០២១**

	ផែនការបស់ភាគហ៊ុនិក			
	ដើមទុន និង បុព្វលាភភាគហ៊ុន លាន់រៀល	ទុនបម្រុងផ្សេងៗ លាន់រៀល	ចំណេញរក្សាទុក លាន់រៀល	សរុប លាន់រៀល
<i>ដំណាច់ការិយបរិច្ឆេទខែ ថ្ងៃទី៣០ ខែមិថុនា ឆ្នាំ២០២០ (បានត្រួតពិនិត្យ ប៉ុន្តែមិនបានធ្វើសវនកម្ម)</i>				
សមតុល្យនៅថ្ងៃទី០១ ខែមករា ឆ្នាំ២០២០	៥១៨.០១៨.០៦៣	២៤.៧១២.៧២២	១៣៩.៧៩៤.០៥៥	៦៨២.៥២៤.៨៤០
ចំណេញក្នុងការិយបរិច្ឆេទ	-	-	៩.១៦០.៥១៩	៩.១៦០.៥១៩
លទ្ធផលលម្អិតសរុបក្នុងការិយបរិច្ឆេទ	-	-	៩.១៦០.៥១៩	៩.១៦០.៥១៩
ធ្វើទៅទុនបម្រុង	-	៤.៣៤៦.៣៥០	(៤.៣៤៦.៣៥០)	-
ភាគលាភបានបង់ (កំណត់សម្គាល់ ៦)	-	-	(៦.៧៧១.០១៦)	(៦.៧៧១.០១៦)
សមតុល្យនៅថ្ងៃទី៣០ ខែមិថុនា ឆ្នាំ២០២០ <i>(បានត្រួតពិនិត្យ ប៉ុន្តែមិនបានធ្វើសវនកម្ម)</i>	<u>៥១៨.០១៨.០៦៣</u>	<u>២៩.០៥៩.០៧២</u>	<u>១៣៧.៨៣៧.២០៨</u>	<u>៦៨៤.៩១៤.៣៤៣</u>
<i>ដំណាច់ការិយបរិច្ឆេទខែ ថ្ងៃទី៣០ ខែមិថុនា ឆ្នាំ២០២១ (បានត្រួតពិនិត្យ ប៉ុន្តែមិនបានធ្វើសវនកម្ម)</i>				
សមតុល្យនៅថ្ងៃទី០១ ខែមករា ឆ្នាំ២០២១	៥១៨.០១៨.០៦៣	២៩.០៥៩.០៧២	១៥៥.២៨៤.២៨៣	៧០២.៣៦១.៤១៨
ចំណេញក្នុងការិយបរិច្ឆេទ	-	-	៥០.៨៨១.១៧៤	៥០.៨៨១.១៧៤
លទ្ធផលលម្អិតសរុបក្នុងការិយបរិច្ឆេទ	-	-	៥០.៨៨១.១៧៤	៥០.៨៨១.១៧៤
ធ្វើទៅទុនបម្រុង (កំណត់សម្គាល់ ១២)	-	២.៦៦០.៧៦០	(២.៦៦០.៧៦០)	-
ការបែងចែកភាគលាភ/ភាគលាភបានបង់ (កំណត់ សម្គាល់ ៦)	-	-	(១២.១៧៤.៦៤៩)	(១២.១៧៤.៦៤៩)
សមតុល្យនៅថ្ងៃទី៣០ ខែមិថុនា ឆ្នាំ២០២១ <i>(បានត្រួតពិនិត្យ ប៉ុន្តែមិនបានធ្វើសវនកម្ម)</i>	<u>៥១៨.០១៨.០៦៣</u>	<u>៣១.៧១៩.៨៣២</u>	<u>១៩១.៣៣០.០៤៨</u>	<u>៧៤១.០៦៧.៩៤៣</u>

កំណត់សម្គាល់ដែលបានភ្ជាប់មកជាមួយពីទំព័រទី ៧ ដល់ ទំព័រទី ២៨ ជាផ្នែកមួយនៃព័ត៌មានហិរញ្ញវត្ថុបន្ថែមមិនពេញលេញនេះ។

កំណត់ផែស្វយ័តក្រុមហ៊ុនសីហនុ

**របាយការណ៍លំហូរសាច់ប្រាក់បណ្តោះអាសន្ន (មិនបានធ្វើសវនកម្ម)
សម្រាប់ដំណាច់ការិយបរិច្ឆេទ៦ខែ ថ្ងៃទី៣០ ខែមិថុនា ឆ្នាំ២០២១**

	កំណត់ សម្គាល់	ដំណាច់ការិយបរិច្ឆេទ៦ខែ	
		៣០ មិថុនា ២០២១	៣០ មិថុនា ២០២០
		ពាន់រៀល	ពាន់រៀល
		(បានត្រួតពិនិត្យ ប៉ុន្តែមិនបានធ្វើសវនកម្ម)	(បានត្រួតពិនិត្យ ប៉ុន្តែមិនបានធ្វើសវនកម្ម)
លំហូរសាច់ប្រាក់ពីសកម្មភាពប្រតិបត្តិការ			
លំហូរសាច់ប្រាក់ចូលពីប្រតិបត្តិការ	២២	៥១.៥៦៥.០០៣	៣៩.៣៣០.៨០៥
ពន្ធលើប្រាក់ចំណូលបានបង់		(៩.២៦៧.៧៣៨)	(១១.០០៤.១២៤)
លំហូរចូលសាច់ប្រាក់សុទ្ធពីសកម្មភាពប្រតិបត្តិការ		៤២.២៩៧.២៦៥	២៨.៣២៦.៦៨១
លំហូរសាច់ប្រាក់ពីសកម្មភាពវិនិយោគ			
ការទិញទ្រព្យសម្បត្តិ និងបរិក្ខារ	៧	(២៤.៤៦៧.៨៥៧)	(៤០.៨១៨.០៧៤)
ការទិញទ្រព្យសម្បត្តិវិនិយោគ	៨	(១.២៣៩.៣៤០)	(១.៦១៥.៦៦៦)
ការដកប្រាក់បញ្ញើនៅធនាគាររយៈពេលខ្លី		៣.២៤៦.៣១៧	២២.៦០២.៤៨១
ប្រាក់សំណងបានទទួលពីឥណទានបុគ្គលិក		១.២៨៣.៣៦៣	១.២៨៣.៣៦៣
ការប្រាក់បានទទួល		៧៣៨.៦៥០	៧៧២.៩៨៦
លំហូរសាច់ប្រាក់ចេញសុទ្ធពីសកម្មភាពវិនិយោគ		(២០.៤៣៨.៨៦៧)	(១៧.៧៧៤.៩១០)
លំហូរសាច់ប្រាក់ពីសកម្មភាពហិរញ្ញប្បទាន			
ភាគលាភបានបង់	៦	-	(៨.៦៤១.៥២៧)
សាច់ប្រាក់បានពីប្រាក់កម្ចី		១៣៤.៣២៤	៧.៧៧៥.៣៤៧
ការសងប្រាក់កម្ចី		(១៦.៣៤៨.៩១៧)	(១៦.២០៦.៧០៦)
ការប្រាក់បានបង់		(៦.៤៦៧.៨៧៥)	(៦.៣១៤.១០៧)
លំហូរសាច់ប្រាក់ចេញសុទ្ធពីសកម្មភាពហិរញ្ញប្បទាន		(២២.៦៨២.៤៦៨)	(២៣.៣៨៦.៩៩៣)
កំហុសសាច់ប្រាក់ និងសាច់ប្រាក់សមមូលសុទ្ធ		(៨២៤.០៧០)	(១២.៨៣៥.២២២)
សាច់ប្រាក់ និងសាច់ប្រាក់សមមូលដើមការិយបរិច្ឆេទ		៣០.៧៤១.០៧៥	២៧.៧៨៩.៥៩៧
សាច់ប្រាក់ និងសាច់ប្រាក់សមមូលដំណាច់ការិយបរិច្ឆេទ		២៩.៩១៧.០០៥	១៤.៩៥៤.៣៧៥

ប្រតិបត្តិការមិនមែនជាសាច់ប្រាក់៖

សកម្មភាពប្រតិបត្តិការ និងសកម្មភាពហិរញ្ញប្បទានមិនមែនជាសាច់ប្រាក់ គឺជាភាគលាភបានបង់ទៅឱ្យភាគហ៊ុនប្រភេទ "ខ" ដែលមានទឹកប្រាក់ចំនួន ៣.៥៣៣.១២២ ពាន់រៀល (កំណត់សម្គាល់ ៦) ដែលត្រូវបានកាត់កងជាមួយនឹងបុរេប្រទានទៅឱ្យក្រុមស្នងសាធារណការ និងដឹកជញ្ជូន (កំណត់សម្គាល់ ១០) (៣០ មិថុនា ២០២០ ៖ ទឹកប្រាក់ចំនួន ៣.៥៣៣.១២២ ពាន់រៀល នៃភាគលាភសរុប ចំនួន ១២.១៧៤.៦៤៩ ពាន់រៀល ត្រូវបានកាត់កងជាមួយនឹងបុរេប្រទានទៅឱ្យក្រុមស្នងសាធារណការ និងដឹកជញ្ជូន)។

កំណត់សម្គាល់ដែលបានភ្ជាប់មកជាមួយទំព័រទី ៧ ដល់ ទំព័រទី ២៨ ជាផ្នែកមួយនៃព័ត៌មានហិរញ្ញវត្ថុបណ្តោះអាសន្នពេលមិនពេញលេញនេះ។

កំពង់ផែស្វយ័តក្រុងព្រះសីហនុ

**កំណត់សម្គាល់ព័ត៌មានហិរញ្ញវត្ថុចន្លោះពេលមិនពេញលេញ (មិនបានធ្វើសវនកម្ម)
សម្រាប់ដំណាច់ការិយបរិច្ឆេទ ៦ខែ ថ្ងៃទី៣០ ខែមិថុនា ឆ្នាំ២០២១**

១. ព័ត៌មានទូទៅ

កំពង់ផែស្វយ័តក្រុងព្រះសីហនុ (ហៅកាត់ថា "ក.ស.ស") គឺជាគ្រឹះស្ថានស្វយ័តសាធារណៈ ដែលស្ថិតក្រោមការគ្រប់គ្រងផ្នែកបច្ចេកទេសរបស់ក្រសួងសាធារណការ និងដឹកជញ្ជូន និងស្ថិតក្រោមការគ្រប់គ្រងផ្នែកហិរញ្ញវត្ថុរបស់ក្រសួងសេដ្ឋកិច្ច និងហិរញ្ញវត្ថុ ហើយមានការិយាល័យកណ្តាលនៅខេត្តព្រះសីហនុ ព្រះរាជាណាចក្រកម្ពុជា។

ក.ស.ស គឺជានីតិអង្គការដែលមានលក្ខណៈស្វយ័តទាំងផ្នែករដ្ឋបាល និងហិរញ្ញវត្ថុ និងត្រូវបានបង្កើតឡើងដោយអនុលោមទៅតាមអនុក្រឹត្យលេខ ៥០ អនក្រ.បក ចុះថ្ងៃទី១៧ ខែកក្កដា ឆ្នាំ១៩៩៨ ដែលបានផ្តល់ស្ថានភាពឱ្យក្រុមហ៊ុនជាស្ថាប័នស្វយ័តសាធារណៈ។

ក.ស.ស បានចុះបញ្ជីពាណិជ្ជកម្មនៅក្រសួងពាណិជ្ជកម្ម និងទទួលបានវិញ្ញាបនបត្រចុះបញ្ជីលេខ Co.៤៧៨៤ ET/២០១៧ ចុះថ្ងៃទី២១ ខែកុម្ភៈ ឆ្នាំ២០១៧។ ភាគហ៊ុនប្រភេទ "គ" របស់ ក.ស.ស ត្រូវបានចុះបញ្ជីនៅផ្សារមូលបត្រកម្ពុជា (ហៅកាត់ថា "ផ.ម.ក") នៅថ្ងៃទី០៨ ខែមិថុនា ឆ្នាំ២០១៧។

បច្ចុប្បន្ននេះ ក.ស.ស គឺជាកំពង់ផែសមុទ្រអន្តរជាតិ និង ជាកំពង់ផែពាណិជ្ជកម្មតែមួយគត់នៅក្នុងព្រះរាជាណាចក្រកម្ពុជា។ អនុលោមទៅតាមអនុក្រឹត្យលេខ ៧៧ អនក្រ.បក ចុះថ្ងៃទី១៧ ខែកក្កដា ឆ្នាំ២០១៧ របស់ ក.ស.ស គឺផ្តល់សេវាកំពង់ផែសមុទ្រ និងសកម្មភាពផ្សេងៗដែលពាក់ព័ន្ធនឹងសេវាកំពង់ផែសមុទ្រ ដូចខាងក្រោម៖

- កណ្តាលការិយាល័យនាវាចេញ-ចូល និងផ្តល់ភស្តុភារដល់នាវា
- លើកដាក់ ផ្ទេរផ្ទុក និងដឹកជញ្ជូនទំនិញ
- ការងារថែរក្សា ស្តុកទំនិញ ឃ្នាំង-ទីលាន
- ការងារអភិវឌ្ឍន៍ ស្ពាន និងពង្រីកហេដ្ឋារចនាសម្ព័ន្ធ ក.ស.ស ដែលមានស្រាប់
- ទទួលខុសត្រូវ និងចាត់ចែងលើការងារការពារសុវត្ថិភាព សន្តិសុខ សណ្តាប់ធ្នាប់ក្នុងតំបន់គ្រប់គ្រង និង
- គ្រប់គ្រងដឹកនាំ និងចាត់ចែងសកម្មភាពឱ្យមានប្រសិទ្ធភាព និងមានការរីកចម្រើន

ក្នុងឋានៈជាស្ថាប័នស្វយ័តសាធារណៈ ក.ស.ស ទទួលបានអំណាច និងកាតព្វកិច្ចទាំងឡាយពីរាជរដ្ឋាភិបាល នៃព្រះរាជាណាចក្រកម្ពុជា ដើម្បីបំពេញបេសកកម្មស្របតាមកម្មវត្ថុរបស់ខ្លួន។

ការិយាល័យចុះបញ្ជីរបស់ ក.ស.ស មានទីតាំងស្ថិតនៅតំបន់ វិសេស មេត្តាអគ្គមហាសេនាបតីតេជោ ហ៊ុន សែន សង្កាត់ លេខ៣ ក្រុងព្រះសីហនុ ខេត្តព្រះសីហនុ ព្រះរាជាណាចក្រកម្ពុជា។

ក្រុមប្រឹក្សាភិបាលអនុម័តឱ្យចេញផ្សាយព័ត៌មានហិរញ្ញវត្ថុចន្លោះពេលមិនពេញលេញ នៅថ្ងៃទី១០ ខែសីហា ឆ្នាំ២០២១។

ព័ត៌មានហិរញ្ញវត្ថុចន្លោះពេលមិនពេញលេញសម្រាប់ដំណាច់ការិយបរិច្ឆេទ ៦ខែ ថ្ងៃទី៣០ ខែមិថុនា ឆ្នាំ២០២១ ត្រូវបានត្រួតពិនិត្យ ប៉ុន្តែមិនត្រូវបានធ្វើសវនកម្មទេ។

កំណត់សម្គាល់ផែនការយុទ្ធសាស្ត្រស្រាវជ្រាវស្រាវជ្រាវ

**កំណត់សម្គាល់ព័ត៌មានហិរញ្ញវត្ថុចន្លោះពេលមិនពេញលេញ (មិនបានធ្វើសវនកម្ម)
សម្រាប់ដំណាច់ការិយបរិច្ឆេទខែ ថ្ងៃទី៣០ ខែមិថុនា ឆ្នាំ២០២១**

២. សេចក្តីសង្ខេបគោលការណ៍គណនេយ្យសំខាន់ៗ

២.១ មូលដ្ឋានក្នុងការរៀបចំព័ត៌មានហិរញ្ញវត្ថុសង្ខេប

ព័ត៌មានហិរញ្ញវត្ថុចន្លោះពេលមិនពេញលេញសម្រាប់ដំណាច់ការិយបរិច្ឆេទខែ ថ្ងៃទី៣០ ខែមិថុនា ឆ្នាំ២០២១ ត្រូវបានរៀបចំឡើងដោយអនុលោមទៅតាមស្តង់ដារគណនេយ្យអន្តរជាតិកម្ពុជា លេខ៣៤ ស្តីពី “របាយការណ៍ហិរញ្ញវត្ថុ ចន្លោះពេល” (“CIAS 34”)។

ព័ត៌មានហិរញ្ញវត្ថុសង្ខេបនេះ មិនរួមបញ្ចូលនូវរាល់កំណត់សម្គាល់គ្រប់ប្រភេទទាំងអស់ដូចបាន បង្ហាញជា ធម្មតានៅក្នុងរបាយការណ៍ហិរញ្ញវត្ថុដែលបានធ្វើសវនកម្មប្រចាំឆ្នាំទេ។ ដូចនេះព័ត៌មានហិរញ្ញវត្ថុចន្លោះពេលមិនពេញ លេញនេះគួរត្រូវបានអានភ្ជាប់ជាមួយនឹងរបាយការណ៍ហិរញ្ញវត្ថុប្រចាំឆ្នាំ សម្រាប់ដំណាច់ឆ្នាំថ្ងៃទី៣១ ខែធ្នូ ឆ្នាំ២០២០ ដែលត្រូវបានរៀបចំឡើង ដោយអនុលោមទៅតាមស្តង់ដារ របាយការណ៍ទាក់ទងនឹងហិរញ្ញវត្ថុអន្តរជាតិនៃកម្ពុជា (“CIFRS”)។

គោលការណ៍គណនេយ្យសំខាន់ៗ ដែលបានប្រើក្នុងការរៀបចំព័ត៌មានហិរញ្ញវត្ថុចន្លោះពេលមិនពេញលេញនេះ គឺដូចទៅនឹងគោលការណ៍គណនេយ្យសំខាន់ៗ ដែលបានប្រើក្នុងការរៀបចំរបាយការណ៍ហិរញ្ញវត្ថុដែលបានធ្វើសវនកម្មរួច សម្រាប់ឆ្នាំ២០២០។

២.២ ស្តង់ដារគណនេយ្យថ្មី ស្តង់ដារគណនេយ្យដែលបានធ្វើវិសោធនកម្ម ដែលបានអនុវត្ត ដោយ ក.ស.ស

ស្តង់ដារគណនេយ្យថ្មី ស្តង់ដារគណនេយ្យដែលបានធ្វើវិសោធនកម្ម និងចំណែកស្រាយមួយចំនួន បានចូល ជាធរមានសម្រាប់ការិយបរិច្ឆេទរាយការណ៍នេះ ៖

- Covid-19 - ទាក់ទងទៅនឹងសម្បទានជួល ពង្រីកការអនុវត្តជាក់ស្តែង - ការធ្វើវិសោធនកម្មទៅលើ CIFRS 16។
- កំណែទម្រង់លើការកំណត់ជាគោលនៃអត្រាការប្រាក់ - ជំហានទី ២ - ការធ្វើវិសោធនកម្មទៅលើ CIFRS 9, CIAS 39, CIFRS 7, និង CIFRS 16។

ស្តង់ដារខាងលើមិនមានផលប៉ះពាល់ជាសារវន្តដល់ការអនុវត្តទេ។

៣. ការប៉ាន់ស្មានរបស់គណៈគ្រប់គ្រង

ការរៀបចំព័ត៌មានហិរញ្ញវត្ថុចន្លោះពេលមិនពេញលេញ តម្រូវឱ្យគណៈគ្រប់គ្រងធ្វើការវិនិច្ឆ័យ ការប៉ាន់ស្មាន ការសន្មត ដែលមានផលប៉ះពាល់ដល់ការអនុវត្តគោលការណ៍គណនេយ្យ និងចំនួនទឹកប្រាក់របស់ទ្រព្យសកម្ម បំណុល ចំណូល និងចំណាយដែលបានរាយការណ៍។ លទ្ធផលជាក់ស្តែងអាចនឹងខុសគ្នាទៅនឹងការប៉ាន់ស្មានទាំងនេះ។

ក្នុងការរៀបចំព័ត៌មានហិរញ្ញវត្ថុចន្លោះពេលមិនពេញលេញ ការវិនិច្ឆ័យសំខាន់ៗដែលគណៈគ្រប់គ្រងបានធ្វើឡើង ក្នុងការអនុវត្តគោលការណ៍គណនេយ្យរបស់ ក.ស.ស និងប្រភពសំខាន់ៗក្នុងការប៉ាន់ស្មានភាពមិនប្រាកដប្រជាគឺដូចគ្នា ទៅនឹងការវិនិច្ឆ័យដែលបានអនុវត្តក្នុងរបាយការណ៍ហិរញ្ញវត្ថុសម្រាប់ដំណាច់ឆ្នាំថ្ងៃទី៣១ ខែធ្នូ ឆ្នាំ២០២០។

កំពង់ផែស្វយ័តក្រុងព្រះសីហនុ

**កំណត់សម្គាល់ព័ត៌មានហិរញ្ញវត្ថុបន្ទោះពេលមិនពេញលេញ (មិនបានធ្វើសវនកម្ម)
សម្រាប់ដំណាច់ការិយបរិច្ឆេទខែ ថ្ងៃទី៣០ ខែមិថុនា ឆ្នាំ២០២១**

៤. ការគ្រប់គ្រងហានិភ័យហិរញ្ញវត្ថុ

៤.១ កត្តាហានិភ័យហិរញ្ញវត្ថុផ្សេងៗ

ក.ស.ស ត្រូវប្រឈមមុខនឹងហានិភ័យផ្សេងៗដូចជា ហានិភ័យទីផ្សារ (រួមមានហានិភ័យការប្តូររូបិយប័ណ្ណ និងហានិភ័យអត្រាការប្រាក់) ហានិភ័យឥណទាន និងហានិភ័យសាច់ប្រាក់ងាយស្រួល។

ការរៀបចំព័ត៌មានហិរញ្ញវត្ថុបន្ទោះពេលមិនពេញលេញ មិនតម្រូវឱ្យរួមបញ្ចូលនូវព័ត៌មាន និងការលាតត្រដាងហានិភ័យហិរញ្ញវត្ថុទាំងអស់ ដូចការរៀបចំរបាយការណ៍ហិរញ្ញវត្ថុប្រចាំឆ្នាំទេ ហើយគួរអានភ្ជាប់ជាមួយនឹងរបាយការណ៍ហិរញ្ញវត្ថុសម្រាប់ ដំណាច់ឆ្នាំថ្ងៃទី៣១ ខែធ្នូ ឆ្នាំ២០២០។

៤.២ តម្លៃសមស្របរបស់ទ្រព្យសកម្មហិរញ្ញវត្ថុ និងចំណូលហិរញ្ញវត្ថុទាស់វែងតាមផ្ទៃដើមជករំលស់

វិធីសាស្ត្រ និងការសន្មត ដែលបានប្រើក្នុងការប៉ាន់ស្មានតម្លៃសមស្របនៃឧបករណ៍ហិរញ្ញវត្ថុ មានដូចខាងក្រោម៖

- (ក) សាច់ប្រាក់ និងសាច់ប្រាក់សមមូល និងប្រាក់បញ្ញើនៅធនាគាររយៈពេលខ្លី - តម្លៃយោងនៃគណនីទាំងនេះមានតម្លៃប្រហាក់ប្រហែលនឹងតម្លៃសមស្រប ដោយសារវាមានរយៈពេលខ្លី។
- (ខ) គណនីអតិថិជនពាណិជ្ជកម្ម និងគណនីអតិថិជនផ្សេងៗ - តម្លៃយោងដកសំវិធានធនដែលបណ្តាលមកពីការថយចុះតម្លៃមានតម្លៃប្រហាក់ប្រហែលនឹងតម្លៃសមស្រប ដោយសារគណនីទាំងនេះស្ថិតនៅក្រោមលក្ខខណ្ឌឥណទានធម្មតា និងមានរយៈពេលខ្លី។
- (គ) គណនីអ្នកផ្គត់ផ្គង់ពាណិជ្ជកម្ម និងគណនីអ្នកផ្គត់ផ្គង់ផ្សេងៗ - តម្លៃយោងនៃគណនីអ្នកផ្គត់ផ្គង់ពាណិជ្ជកម្ម និងគណនីអ្នកផ្គត់ផ្គង់ផ្សេងៗគឺត្រូវបានចាត់ទុកថាមានតម្លៃដូចគ្នាជាមួយតម្លៃសមស្រប ដោយសារមានរយៈពេលខ្លី។
- (ឃ) ប្រាក់កម្ចី - តម្លៃសមស្របនៃប្រាក់កម្ចី ត្រូវបានប៉ាន់ស្មានដោយធ្វើអប្បហារលើលំហូរសាច់ប្រាក់ចេញក្នុងកិច្ចសន្យានពេលអនាគត ដោយប្រើអត្រាប្រាក់កម្ចីនាដំណាច់ការិយបរិច្ឆេទ។

ក្នុងអំឡុងការិយបរិច្ឆេទ ក.ស.ស មិនបានផ្លាស់ប្តូរវិធីសាស្ត្រ និងការសន្មត ដែលត្រូវបានប្រើប្រាស់ដើម្បីប៉ាន់ស្មានតម្លៃសមស្របនៃឧបករណ៍ហិរញ្ញវត្ថុទេ ហើយក៏មិនមានការផ្ទេរនៅក្នុងឯកសារនៃតម្លៃសមស្របដែរ។

កំពង់ផែស្វយ័តក្រុងព្រះសីហនុ

**កំណត់សម្គាល់ព័ត៌មានហិរញ្ញវត្ថុបណ្តោះអាសន្នមិនពេញលេញ (មិនបានធ្វើសវនកម្ម)
សម្រាប់ដំណាច់ការិយបរិច្ឆេទ៦ខែ ថ្ងៃទី៣០ ខែមិថុនា ឆ្នាំ២០២១**

៥. ព័ត៌មានប្រតិបត្តិការតាមផ្នែក

ក.ស.ស មានប្រតិបត្តិការតាមផ្នែកដែលត្រូវរាយការណ៍គឺ សេវាផ្នែកកំពង់ផែ។ ប្រធានអ្នកសម្រេចចិត្តផ្នែកប្រតិបត្តិការ (ក្រុមគណៈគ្រប់គ្រង) ត្រួតពិនិត្យរបាយការណ៍គ្រប់គ្រងផ្ទៃក្នុង ដែលបានរាយការណ៍អំពីលទ្ធផលនៃសេវាផ្នែកកំពង់ផែទាំងមូល ដើម្បីវាយតម្លៃអំពីលទ្ធផល និងការបែងចែកធនធាន។ ប្រធានអ្នកសម្រេចចិត្តផ្នែកប្រតិបត្តិការ វាយតម្លៃអំពីលទ្ធផលនៃប្រតិបត្តិការតាមផ្នែក ដោយផ្អែកទៅលើទំហំប្រាក់ចំណូលដុល (កំណត់សម្គាល់ ១៥) ចំណេញមុនបង់ពន្ធនិងចំណេញសុទ្ធ ធៀបនឹងការិយបរិច្ឆេទមុនៗ។ លើសពីនេះ ក.ស.ស ក៏មានតំបន់សេដ្ឋកិច្ចពិសេស ដែលកំពុងធ្វើប្រតិបត្តិការជាភាគីម្ចាស់ទ្រព្យជួល និងរកចំណូលបានពីការជួលផងដែរ (កំណត់សម្គាល់ ៨)។

ប្រាក់ចំណូលភាគច្រើនបានមកពីអតិថិជនខាងក្រៅ។ ក.ស.ស មានទីតាំងស្ថិតនៅក្នុងខេត្តព្រះសីហនុ ហើយប្រាក់ចំណូលភាគច្រើន មានប្រភពចេញពីខេត្តព្រះសីហនុ និងតំបន់ជុំវិញ។

ក្នុងអំឡុងការិយបរិច្ឆេទ មានចំណូលសរុបចំនួន ៥៥.៤៤៨.៩៦២ ពាន់រៀល គឺបានមកពីអតិថិជនធំៗ ចំនួនបីនាក់។

៦. ភាគលាភ

នៅថ្ងៃទី២៥ ខែមិថុនា ឆ្នាំ២០២១ ក្រុមប្រឹក្សាភិបាលបានអនុម័តដល់ការបែងចែកភាគលាភដែលទាក់ទងនឹងប្រាក់ចំណេញនៃដំណាច់ឆ្នាំហិរញ្ញវត្ថុថ្ងៃទី៣១ ខែធ្នូ ឆ្នាំ២០២០ មានដូចខាងក្រោម៖

	៣០ មិថុនា ២០២១	៣០ មិថុនា ២០២០
	ពាន់រៀល	ពាន់រៀល
	<i>(បានត្រួតពិនិត្យ ប៉ុន្តែមិនបានធ្វើសវនកម្ម)</i>	<i>(បានត្រួតពិនិត្យ ប៉ុន្តែមិនបានធ្វើសវនកម្ម)</i>
ភាគលាភបានបង់ទៅភាគហ៊ុនប្រភេទ "ខ"	៣.៥៣៣.១២២	៣.៥៣៣.១២២
ភាគលាភត្រូវបង់/បានបង់ទៅភាគហ៊ុនប្រភេទ "គ"	៨.៦៤១.៥២៧	៨.៦៤១.៥២៧
ការបែងចែកភាគលាភ/ភាគលាភបានបង់សរុប (*)	<u>១២.១៧៤.៦៤៩</u>	<u>១២.១៧៤.៦៤៩</u>

(*) ភាគលាភបានបង់សរុបមានចំនួន ១២.១៧៤.៦៤៩ ពាន់រៀល ត្រូវបានដកពីចំណេញរក្សាទុក (ថ្ងៃទី៣០ ខែមិថុនា ឆ្នាំ២០២០៖ ៦.៧៧១.០១៦ ពាន់រៀល ត្រូវបានដកពីប្រាក់ចំណេញរក្សាទុក និងទឹកប្រាក់នៅសល់ចំនួន ៥.៤០៣.៦៣៣ ពាន់រៀល ត្រូវបានដកពីភាគលាភធានាដែលបានកត់ត្រាជាបំណុល)។

កំណត់ផែស្វយ័តក្រុមហ៊ុនសីហានុ

**កំណត់សម្គាល់ព័ត៌មានហិរញ្ញវត្ថុបណ្តោះអាសន្នមិនពេញលេញ (មិនបានធ្វើសវនកម្ម)
សម្រាប់ដំណាច់ការិយបរិច្ឆេទខែ ថ្ងៃទី៣០ ខែមិថុនា ឆ្នាំ២០២១**

៧. ទ្រព្យសម្បត្តិ និងបរិក្ខារ

	ដីធ្លី ពាន់រៀល	ការកែលម្អដីធ្លី ពាន់រៀល	អគារ ពាន់រៀល	បរិក្ខារ បច្ចេកទេស ពាន់រៀល	គ្រឿងសន្ថវិស និងបរិក្ខារគ្រាប់ ពាន់រៀល	កុំព្យូទ័រ និង បរិក្ខារ ការិយាល័យ ពាន់រៀល	យានយន្ត ពាន់រៀល	បរិក្ខារ កំណត់ផែស្វយ័ត ពាន់រៀល	សំណង់កំពុង សាងសង់ ពាន់រៀល	ប៉ាន់ទ្រុក ពាន់រៀល	សរុប ពាន់រៀល
នៅថ្ងៃទី៣១ ខែធ្នូ ឆ្នាំ២០២០ (បានធ្វើសវនកម្ម)											
ថ្លៃដើម	២៥០.៩២៩.៩០៩	៣៨.១២១.៦៣៨	៣៤៦.៦៩៣.៩៣៥	៣៥.៨២៨.៣៣៤	២.១៣៦.៣៤៦	៩.០៣៨.៧៤៦	៤១.៨៩៥.៦៥៥	២៣២.០៨៨.៣៥៥	៦៦.២៥៦.៣២៧	១.០២២.៧៦១	១.០២៤.០១២.០០៦
រំលស់បង្គរ	-	(៥.៧៥០.៥៤១)	(៣០.២៧៨.៦៦៣)	(៩.៨១១.១៨៥)	(១.៣២៩.៧០៦)	(៦.៣២៧.១៨៩)	(៩.៦៣៨.៤៥៧)	(៤៤.៥៣៤.៧៤៥)	-	(៩៧២.៥០៥)	(១០៨.៦៤២.៩៩១)
តម្លៃចុះបញ្ជីសុទ្ធ (បានធ្វើសវនកម្ម)	២៥០.៩២៩.៩០៩	៣២.៣៧១.០៩៧	៣១៦.៤១៥.២៧២	២៦.០១៧.១៤៩	៨០៦.៦៤០	២.៧១១.៥៥៧	៣២.២៥៧.១៩៨	១៨៧.៥៥៣.៦១០	៦៦.២៥៦.៣២៧	៥០.២៥៦	៩១៥.៣៦៩.០១៥
ដំណាច់ការិយបរិច្ឆេទខែ ថ្ងៃទី៣០ ខែមិថុនា ឆ្នាំ២០២១ (បានត្រួតពិនិត្យ ប៉ុន្តែមិនបានធ្វើសវនកម្ម)											
តម្លៃចុះបញ្ជីសុទ្ធដើមគ្រា	២៥០.៩២៩.៩០៩	៣២.៣៧១.០៩៧	៣១៦.៤១៥.២៧២	២៦.០១៧.១៤៩	៨០៦.៦៤០	២.៧១១.៥៥៧	៣២.២៥៧.១៩៨	១៨៧.៥៥៣.៦១០	៦៦.២៥៦.៣២៧	៥០.២៥៦	៩១៥.៣៦៩.០១៥
ទិញបន្ថែម (*)	-	-	១៩១.១៩៨	១.៥៩៦.០២៦	១៦៤.៦៨០	៣៧៨.៣០១	៦.៥៥១.៥៥៣	១.១០៤.៤៨៣	១២.៧៤៤.៣៣៣	-	២២.៧៣០.៥៧៤
រំលស់	-	(៧៤៨.៣៧៥)	(៤.៨១៨.៣២២)	(១.៩៦៩.១៥៩)	(២១០.៩២០)	(៦៩៣.០៩៧)	(១.៨៦០.២៦៩)	(៥.៧១៣.៩១៤)	-	(២២.៤៤៨)	(១៦.០៣៦.៥០៨)
តម្លៃចុះបញ្ជីសុទ្ធចុងគ្រា	២៥០.៩២៩.៩០៩	៣១.៦២២.៧២២	៣១១.៧៨៦.១៤៨	២៤.៦៤៤.០១៦	៧៦០.៤០០	២.៣៨៦.៧៦១	៣៦.៩៤៨.៤៨២	១៨២.៩៤៤.១៧៥	៧៩.០០០.៦៦០	២៧.៨០៨	៩២២.០៦៣.០៨១
នៅថ្ងៃទី៣០ ខែមិថុនា ឆ្នាំ២០២១											
ថ្លៃដើម	២៥០.៩២៩.៩០៩	៣៨.១២១.៦៣៨	៣៤៦.៨៨៥.១៣៣	៣៧.៤២៤.៣៦០	២.៣១១.០២៦	៩.៤១៧.០៤៧	៤៨.៤៤៧.២០៨	២៣៣.១៩២.៨៣៨	៧៩.០០០.៦៦០	១.០២២.៧៦១	១.០៤៦.៧៤២.៥៨០
រំលស់បង្គរ	-	(៦.៤៩៨.៩១៦)	(៣៥.០៩៦.៩៨៥)	(១១.៧៨០.៣៤៤)	(១.៥៤០.៦២៦)	(៧.០២០.២៨៦)	(១១.៨៨៨.៧២៦)	(៥០.២៤៤.៦៦៣)	-	(៩៩៤.៩៥៣)	(១២៤.៦៧៩.៤៩៩)
តម្លៃចុះបញ្ជីសុទ្ធចុងគ្រា (បានត្រួតពិនិត្យ ប៉ុន្តែមិនបានធ្វើសវនកម្ម)	២៥០.៩២៩.៩០៩	៣១.៦២២.៧២២	៣១១.៧៨៦.១៤៨	២៥.៦៤៤.០១៦	៧៦០.៤០០	២.៣៨៦.៧៦១	៣៦.៩៤៨.៤៨២	១៨២.៩៤៤.១៧៥	៧៩.០០០.៦៦០	២៧.៨០៨	៩២២.០៦៣.០៨១



កំណត់សម្គាល់តម្រូវការសីហនុ

**កំណត់សម្គាល់ព័ត៌មានហិរញ្ញវត្ថុបណ្តោះអាសន្នមិនពេញលេញ (មិនបានធ្វើសវនកម្ម)
សម្រាប់ដំណាច់ការិយបរិច្ឆេទខែ ថ្ងៃទី៣០ ខែមិថុនា ឆ្នាំ២០២១**

៧. ទ្រព្យសម្បត្តិ និងបរិក្ខារ (ត)

(*) សូមយោងទៅការផ្ទៀងផ្ទាត់ការទិញបន្ថែម ដែលជាសាច់ប្រាក់ និងមិនមែនសាច់ប្រាក់ដូចខាងក្រោម (ការទិញទ្រព្យសម្បត្តិ និងបរិក្ខារ) សម្រាប់ដំណាច់ការិយបរិច្ឆេទខែ។

	ដំណាច់ការិយបរិច្ឆេទខែ	
	៣០ មិថុនា ២០២១	៣០ មិថុនា ២០២០
	ពាន់រៀល	ពាន់រៀល
	<i>(បានត្រួតពិនិត្យ ប៉ុន្តែមិនបានធ្វើសវនកម្ម)</i>	<i>(បានត្រួតពិនិត្យ ប៉ុន្តែមិនបានធ្វើសវនកម្ម)</i>
ការទិញក្នុងអំឡុងការិយបរិច្ឆេទ (សាច់ប្រាក់ និងមិនមែនសាច់ប្រាក់)	២២.៧៣០.៥៧៤	៤១.៥០៤.៥២៩
តំបាយ/(កំណើន)ទឹកប្រាក់ត្រូវសងអ្នកផ្គត់ផ្គង់ (មិនមែនសាច់ប្រាក់)	១.៧៣៧.២៨៣	(៦៨៦.៤៥៥)
សាច់ប្រាក់បានបង់ក្នុងអំឡុងការិយបរិច្ឆេទ	២៤.៤៦៧.៨៥៧	៤០.៨១៨.០៧៤

ចំណាយការប្រាក់ ដែលត្រូវបានធ្វើមូលធនកម្មលើទ្រព្យសកម្មដែលមានលក្ខណៈសម្បត្តិគ្រប់គ្រាន់ ក្រោមខ្ទង់សំណង់កំពុងសាងសង់ សម្រាប់ដំណាច់ការិយបរិច្ឆេទថ្ងៃទី៣០ ខែមិថុនា ឆ្នាំ២០២១ មានចំនួន ៣២៩.១៦៤ ពាន់រៀល។

៨. ទ្រព្យសម្បត្តិវិនិយោគ

	ដើម្បី	អគារ	សំណង់កំពុង	
			ពាន់រៀល	ពាន់រៀល
			សាងសង់	សរុប
			ពាន់រៀល	ពាន់រៀល
នៅថ្ងៃទី៣១ ខែធ្នូ ឆ្នាំ២០២០ (បានធ្វើសវនកម្ម)				
ថ្លៃដើម	១៣៦.០៣០.៨៨៥	១៦៨.១៤០.១៤៩	៣៥៩.២៨០	៣០៤.៥៣០.៣១៤
រំលស់បង្គរ	-	(៣០.៦៩៤.៨៤៧)	-	(៣០.៦៩៤.៨៤៧)
តម្លៃចុះបញ្ជីសុទ្ធ (បានធ្វើសវនកម្ម)	១៣៦.០៣០.៨៨៥	១៣៧.៤៤៥.៣០២	៣៥៩.២៨០	២៧៣.៨៣៥.៤៦៧
ដំណាច់ការិយបរិច្ឆេទខែ ថ្ងៃទី៣០ ខែមិថុនា ឆ្នាំ២០២១				
<i>(បានត្រួតពិនិត្យ ប៉ុន្តែមិនបានធ្វើសវនកម្ម)</i>				
តម្លៃចុះបញ្ជីសុទ្ធដើមគ្រា	១៣៦.០៣០.៨៨៥	១៣៧.៤៤៥.៣០២	៣៥៩.២៨០	២៧៣.៨៣៥.៤៦៧
ទិញបន្ថែម (*)	-	១៦៥.៣១០	១.១៦៤.៧២០	១.៣៣០.០៣០
ផ្ទេរ	៥៣៥.២៧០	-	(៥៣៥.២៧០)	-
រំលស់	-	(៣.១៦៧.៧៩៣)	-	(៣.១៦៧.៧៩៣)
តម្លៃចុះបញ្ជីសុទ្ធចុងគ្រា	១៣៦.៥៦៦.១៥៥	១៣៤.៤៤២.៨១៩	៩៨៨.៧៣០	២៧១.៩៩៧.៧០៤
នៅថ្ងៃទី៣០ ខែមិថុនា ឆ្នាំ២០២១				
ថ្លៃដើម	១៣៦.៥៦៦.១៥៥	១៦៨.៣០៥.៤៥៩	៩៨៨.៧៣០	៣០៥.៨៦០.៣៤៤
រំលស់បង្គរ	-	(៣៣.៨៦២.៦៤០)	-	(៣៣.៨៦២.៦៤០)
តម្លៃចុះបញ្ជីសុទ្ធ (បានត្រួតពិនិត្យ ប៉ុន្តែមិនបានធ្វើសវនកម្ម)	១៣៦.៥៦៦.១៥៥	១៣៤.៤៤២.៨១៩	៩៨៨.៧៣០	២៧១.៩៩៧.៧០៤

កំណត់សម្គាល់តម្រូវការសីហនុ

**កំណត់សម្គាល់ព័ត៌មានហិរញ្ញវត្ថុបណ្តោះអាសន្នមិនពេញលេញ (មិនបានធ្វើសវនកម្ម)
សម្រាប់ដំណាច់ការិយបរិច្ឆេទខែ ថ្ងៃទី៣០ ខែមិថុនា ឆ្នាំ២០២១**

៨. ទ្រព្យសម្បត្តិវិនិយោគ (ត)

(*) សូមយោងទៅលើការផ្ទៀងផ្ទាត់ការទិញបន្ថែមជាសាច់ប្រាក់ និងមិនមែនសាច់ប្រាក់ខាងក្រោម (ការទិញទ្រព្យសម្បត្តិវិនិយោគ) សម្រាប់ដំណាច់ការិយបរិច្ឆេទខែ។

	ដំណាច់ការិយបរិច្ឆេទខែ	
	៣០ មិថុនា ២០២១	៣០ មិថុនា ២០២០
	ពាន់រៀល	ពាន់រៀល
	<i>(បានត្រួតពិនិត្យ ប៉ុន្តែមិនបានធ្វើសវនកម្ម)</i>	<i>(បានត្រួតពិនិត្យ ប៉ុន្តែមិនបានធ្វើសវនកម្ម)</i>
ការទិញក្នុងអំឡុងការិយបរិច្ឆេទ(សាច់ប្រាក់ និងមិនមែនសាច់ប្រាក់)	១.៣៣០.០៣០	១.៨៨៥.២២៨
កំណើនទឹកប្រាក់ត្រូវសងអ្នកផ្គត់ផ្គង់ (មិនមែនសាច់ប្រាក់)	(៩០.៦៩០)	(២៦៩.៥៦២)
សាច់ប្រាក់បានបង់ក្នុងអំឡុងការិយបរិច្ឆេទ	១.២៣៩.៣៤០	១.៦១៥.៦៦៦

ចំនួនទឹកប្រាក់ទ្រព្យសម្បត្តិវិនិយោគខាងក្រោមនេះ ត្រូវបានកត់ត្រានៅក្នុងរបាយការណ៍ចំណេញ-ខាត និងលទ្ធផលលម្អិតផ្សេងៗបណ្តោះអាសន្ន៖

	ដំណាច់ការិយបរិច្ឆេទខែ	
	៣០ មិថុនា ២០២១	៣០ មិថុនា ២០២០
	ពាន់រៀល	ពាន់រៀល
	<i>(បានត្រួតពិនិត្យ ប៉ុន្តែមិនបានធ្វើសវនកម្ម)</i>	<i>(បានត្រួតពិនិត្យ ប៉ុន្តែមិនបានធ្វើសវនកម្ម)</i>
ចំណូលពីការជួល	១.១១៥.៥៦៣	១.៣៨៦.៨៨២
ចំណាយរំលស់	(៣.១៦៧.៧៩៣)	(៣.១១៧.៧៤៧)
ចំណាយប្រតិបត្តិការផ្ទាល់ដែលកើតចេញពីការវិនិយោគ ទ្រព្យសម្បត្តិដែលបង្កើតឱ្យមានចំណូលពីការជួល	(១.៣៣០.៧៦៥)	(១.២៥២.៩៦០)

កំណត់សម្គាល់ផ្សេងៗទៀតសម្រាប់តារាងស្រង់

**កំណត់សម្គាល់លំដាប់ការងារប្រតិបត្តិការស្រង់ (មិនបានធ្វើសវនកម្ម)
សម្រាប់ដំណាច់ការិយបរិច្ឆេទខែ ថ្ងៃទី៣០ ខែមិថុនា ឆ្នាំ២០២១**

៩. ទ្រព្យសកម្មអរូបី

	កម្មវិធីកំណត់ត្រា ពាក់ព័ន្ធ
នៅថ្ងៃទី៣១ ខែធ្នូ ឆ្នាំ២០២០ (បានធ្វើសវនកម្ម)	
ថ្លៃដើម	១០.៩២១.១៥២
រំលស់បង្គរ	(៥.២៤៧.៤០៧)
តម្លៃចុះបញ្ជីសុទ្ធ (បានធ្វើសវនកម្ម)	<u>៥.៦៧៣.៧៤៥</u>
<i>ដំណាច់ការិយបរិច្ឆេទខែ ថ្ងៃទី៣០ ខែមិថុនា ឆ្នាំ២០២១ (បានត្រួតពិនិត្យ ប៉ុន្តែមិនបានធ្វើសវនកម្ម)</i>	
តម្លៃចុះបញ្ជីសុទ្ធដើមគ្រា	៥.៦៧៣.៧៤៥
រំលស់បង្គរ	(៥៤៧.០៧៦)
តម្លៃចុះបញ្ជីសុទ្ធចុងគ្រា	<u>៥.១២៦.៦៦៩</u>
នៅថ្ងៃទី៣០ ខែមិថុនា ឆ្នាំ២០២១	
ថ្លៃដើម	១០.៩២១.១៥២
រំលស់បង្គរ	(៥.៧៩៤.៤៨៣)
តម្លៃចុះបញ្ជីសុទ្ធ (បានត្រួតពិនិត្យ ប៉ុន្តែមិនបានធ្វើសវនកម្ម)	<u>៥.១២៦.៦៦៩</u>

កំពង់ផែស្វយ័តក្រុងព្រះសីហនុ

**កំណត់សម្គាល់ព័ត៌មានហិរញ្ញវត្ថុបណ្តោះអាសន្នមិនពេញលេញ (មិនបានធ្វើសវនកម្ម)
សម្រាប់ដំណាច់ការិយបរិច្ឆេទ៦ខែ ថ្ងៃទី៣០ ខែមិថុនា ឆ្នាំ២០២១**

១០. គណនីអតិថិជនពាណិជ្ជកម្ម និងគណនីអតិថិជនផ្សេងៗ

	៣០ មិថុនា ២០២១	៣១ ធ្នូ ២០២០
	ពាន់រៀល	ពាន់រៀល
	<i>(បានត្រួតពិនិត្យ ប៉ុន្តែមិនបានធ្វើសវនកម្ម)</i>	<i>(បានធ្វើសវនកម្ម)</i>
គណនីអតិថិជនពាណិជ្ជកម្ម	៣៩.២៩៦.៤៤៩	៣០.៦៣៦.៣៥៨
សំវិធានធនសម្រាប់ការខាតបង់	(៥៧៥.៦៥៧)	(២.៦៥៥.៤៧៨)
គណនីអតិថិជនពាណិជ្ជកម្ម-សុទ្ធ	៣៨.៧២០.៧៩២	២៧.៩៨០.៨៨០
បុរេប្រទានឱ្យក្រសួងសាធារណការ និងដឹកជញ្ជូន (ក)	១.២២១.៣០៣	៤.៧៥៤.៤២៥
បុរេប្រទានផ្សេងៗ	៨៧៦.៤០៥	៦៦៨.៥១០
ឥណទានពន្ធកាត់ទុក (ខ)	-	១.១២៥.៧៩៧
ចំណាយបង់មុន	៨៥.៨៣៨	៨៥.៦៤១
	២.១៨៣.៥៤៦	៦.៦៣៤.៣៧៣
	៤០.៩០៤.៣៣៨	៣៤.៦១៥.២៥៣

អតិថិជនរបស់ ក.ស.ស គឺជាភ្នាក់ងារដឹកជញ្ជូនជាតិ និងអន្តរជាតិនានា។ គណនីអតិថិជនពាណិជ្ជកម្មគឺជា គណនីមានរយៈពេលខ្លី។

(ក) នេះគឺជាសមតុល្យបុរេប្រទានសាច់ប្រាក់នៅសល់ដែលឱ្យក្រសួងសាធារណការ និងដឹកជញ្ជូន យោងទៅតាម លិខិតរបស់ក្រសួងសេដ្ឋកិច្ច និងហិរញ្ញវត្ថុ ចុះថ្ងៃទី២២ ខែមេសា ឆ្នាំ២០១៩ ក្នុងគោលបំណងដើម្បីជួសជុលកែលម្អ និង ពង្រីកផ្នែកខ្លះនៅក្នុងក្រុង។ បុរេប្រទាននេះត្រូវបានទូទាត់ ដោយកាត់កងពីការបែងចែកភាគលាភ និងការទូទាត់សង។ បុរេប្រទាននេះ មិនមានរយៈពេលសងពិតប្រាកដទេ។

(ខ) នៅថ្ងៃទី២១ ខែមករា ឆ្នាំ២០២១ អគ្គនាយកដ្ឋានពន្ធដារបានអនុម័តលើឥណទានពន្ធកាត់ទុកចំនួន ១.១២៥.៧៩៧ ពាន់រៀល ដើម្បីកាត់កងជាមួយនឹងពន្ធលើប្រាក់ចំណូលដែលត្រូវបង់ចាប់ពីឆ្នាំ២០២១ តទៅ។ ចំណូលពន្ធ លើប្រាក់ចំណូល សម្រាប់ដំណាច់ការិយបរិច្ឆេទ៦ខែ ថ្ងៃទី៣០ ខែមិថុនា ឆ្នាំ២០២១ មានចំនួន ១.១២៥.៧៩៧ ពាន់រៀល ដែលត្រូវបានកាត់កងជាមួយនឹងឥណទានពន្ធកាត់ទុកខាងលើនេះ។

កំណត់សម្គាល់ផែនការយុទ្ធសាស្ត្រស្រូវសីហនុ

**កំណត់សម្គាល់ព័ត៌មានហិរញ្ញវត្ថុបណ្តោះអាសន្នលើលទ្ធផលការងារ (មិនបានធ្វើសវនកម្ម)
សម្រាប់ដំណាច់ការិយបរិច្ឆេទខែ ថ្ងៃទី៣០ ខែមិថុនា ឆ្នាំ២០២១**

១១. ដើមទុន និងបុព្វលាភភាគហ៊ុន

	ភាគហ៊ុនប្រភេទ "ក" (*)		ភាគហ៊ុនប្រភេទ "ខ" (**)		ភាគហ៊ុនប្រភេទ "គ" (**)		បុព្វលាភភាគហ៊ុន	សរុប
	ចំនួនភាគហ៊ុន	លានរៀល	ចំនួនភាគហ៊ុន	លានរៀល	ចំនួនភាគហ៊ុន	លានរៀល	លានរៀល	លានរៀល
នៅថ្ងៃទី៣១ ខែធ្នូ ឆ្នាំ២០២០ (បានធ្វើសវនកម្ម)	៣៦៤.៥៣០.៨៦១	៣៦៤.៥៣០.៨៦១	៦៤.៣២៨.៩៧៥	៦៤.៣២៨.៩៧៥	២១.៤៤២.៩៩២	២១.៤៤២.៩៩២	៦៧.៧១៥.២៣៥	៥១៨.០១៨.០៦៣
នៅថ្ងៃទី៣០ ខែមិថុនា ឆ្នាំ២០២១ (បានត្រួតពិនិត្យ ប៉ុន្តែមិនបានធ្វើសវនកម្ម)	៣៦៤.៥៣០.៨៦១	៣៦៤.៥៣០.៨៦១	៦៤.៣២៨.៩៧៥	៦៤.៣២៨.៩៧៥	២១.៤៤២.៩៩២	២១.៤៤២.៩៩២	៦៧.៧១៥.២៣៥	៥១៨.០១៨.០៦៣

(*) យោងតាមមាត្រា ៥ នៃលក្ខន្តិកៈ ចុះថ្ងៃទី២១ ខែកុម្ភៈ ឆ្នាំ២០១៧ ដើមទុនដែលមានស្រាប់ចំនួន ៤២៨.៨៥៩.៨៣៦.០០០ រៀល ត្រូវបានបែងចែកទៅជាភាគហ៊ុនប្រភេទ "ក" ចំនួន ៣៦៤.៥៣០.៨៦១ ហ៊ុន ដើមទុនប្រភេទ "ខ" ចំនួន ៦៤.៣២៨.៩៧៥ ហ៊ុន ដោយមានតម្លៃចារឹក ១.០០០ រៀល ក្នុងមួយភាគហ៊ុន។ ទាំងភាគហ៊ុនប្រភេទ "ក" និងភាគហ៊ុនប្រភេទ "ខ" ត្រូវបានកាន់កាប់ដោយរាជរដ្ឋាភិបាលកម្ពុជា ដែលតំណាងដោយក្រសួងសេដ្ឋកិច្ច និងហិរញ្ញវត្ថុ។ ភាគហ៊ុនប្រភេទ "ក" មិនទទួលបានភាគលាភទេ ហើយក៏មិនមានសិទ្ធិបោះឆ្នោតដែរ លើកលែងតែលក្ខខណ្ឌមួយចំនួនដូចបានលម្អិតក្នុងមាត្រា ៩ នៃលក្ខន្តិកៈចុះថ្ងៃទី២១ ខែកុម្ភៈ ឆ្នាំ២០១៧។ ភាគហ៊ុនប្រភេទ "ខ" មានសិទ្ធិបោះឆ្នោត និងទទួលបានភាគលាភដែលត្រូវបានអនុម័តដោយក្រុមប្រឹក្សាភិបាល។



កំណត់សម្គាល់ផ្សេងៗទៀតសម្រាប់តារាងស៊ីម៉ង់ត៍

កំណត់សម្គាល់លំដាប់លំដោយនៃការបញ្ជូនស្រូវស្រែកម្រិត (មិនបានធ្វើសវនកម្ម) សម្រាប់ដំណាច់ការិយបរិច្ឆេទខែ ថ្ងៃទី៣០ ខែមិថុនា ឆ្នាំ២០២១

១១. ដើមទុន និងបុព្វលាភភាគហ៊ុន (ត)

(**) សេចក្តីលម្អិតនៃភាគហ៊ុនដែលមានសិទ្ធិបោះឆ្នោត មានដូចខាងក្រោម៖

ភាគហ៊ុន	ភាគរយ	ចំនួនភាគហ៊ុន	ពាន់រៀល
ភាគហ៊ុនប្រភេទ "ខ"			
រាជរដ្ឋាភិបាលកម្ពុជា	៧៥%	៦៤.៣២៨.៩៧៥	៦៤.៣២៨.៩៧៥
ភាគហ៊ុនប្រភេទ "គ"			
ក្រុមហ៊ុន Kamigumi	១៣%	១១.១៥០.៣២៤	១១.១៥០.៣២៤
គម្រោងភាគហ៊ុនរបស់បុគ្គលិក	២%	២.១៤៤.២៩៩	២.១៤៤.២៩៩
អ្នកវិនិយោគផ្សេងៗ	១០%	៨.១៤៨.៣៦៩	៨.១៤៨.៣៦៩
	២៥%	២១.៤៤២.៩៤២	២១.៤៤២.៩៤២
	១០០%	៨៥.៧៧១.៩៦៧	៨៥.៧៧១.៩៦៧

ចំនួនភាគហ៊ុនថ្មីដែលបានបោះផ្សាយក្នុងប្រភេទ "គ" មានចំនួន ២១.៤៤២.៩៤២ ភាគហ៊ុនដែលមាន តម្លៃ ចារឹក ១.០០០ រៀលក្នុងមួយភាគហ៊ុន។ ភាគហ៊ុនប្រភេទ "គ" ដែលបានបោះផ្សាយទាំងអស់ ត្រូវបានបង់ប្រាក់រួចរាល់ ទាំងស្រុង។

១២. ទុនបម្រុងផ្សេងៗ

	៣០ មិថុនា ២០២១	៣១ ធ្នូ ២០២០
	ពាន់រៀល	ពាន់រៀល
	<i>(បានត្រួតពិនិត្យ ប៉ុន្តែមិនបានធ្វើសវនកម្ម)</i>	<i>(បានធ្វើសវនកម្ម)</i>
សមតុល្យដើមគ្រា	២៩.០៥៩.០៧២	២៤.៧១២.៧២២
បន្ថែម : ទុនបម្រុងទូទៅ	១.៣៣០.៣៨០	២.១៧៣.១៧៥
បន្ថែម : ទុនបម្រុងតាមច្បាប់	១.៣៣០.៣៨០	២.១៧៣.១៧៥
សមតុល្យចុងគ្រា	៣១.៧១៩.៨៣២	២៩.០៥៩.០៧២

មាត្រា ៣៤ នៃលក្ខន្តិកៈចុះថ្ងៃទី២១ ខែកុម្ភៈ ឆ្នាំ២០១៧ បានចែងថា បន្ទាប់ពីកាត់កងការខាតយោង (ប្រសិនបើ មាន) និងប្រាក់ចំណេញរួច ក.ស.ស ត្រូវបែងចែកប្រាក់ចំណេញរក្សាទុកទៅក្នុងទុនបម្រុងទូទៅចំនួន៥% និងទុនបម្រុង តាមច្បាប់៥%។ នៅថ្ងៃទី០៧ ខែឧសភា ឆ្នាំ២០២១ ក្រុមប្រឹក្សាភិបាលបានអនុម័តផ្ទេរប្រាក់ចំណេញរក្សាទុកសម្រាប់ ដំណាច់ថ្ងៃទី៣១ ខែធ្នូ ឆ្នាំ២០២០ ទៅជាទុនបម្រុងទូទៅចំនួន ១.៣៣០.៣៨០ ពាន់រៀល និងទៅជាទុនបម្រុងតាម ច្បាប់ចំនួន ១.៣៣០.៣៨០ ពាន់រៀល។

កំណត់សម្គាល់ផែនការស្រុកព្រះសីហនុ

**កំណត់សម្គាល់ព័ត៌មានហិរញ្ញវត្ថុបណ្តោះអាសន្នមិនពេញលេញ (មិនបានធ្វើសវនកម្ម)
សម្រាប់ដំណាច់ការិយបរិច្ឆេទខែ ថ្ងៃទី៣០ ខែមិថុនា ឆ្នាំ២០២១**

១៣. ប្រាក់កម្ចី

	៣០ មិថុនា ២០២១	៣១ ធ្នូ ២០២០
	ពាន់រៀល	ពាន់រៀល
	<i>(បានត្រួតពិនិត្យ ប៉ុន្តែមិនបានធ្វើសវនកម្ម)</i>	<i>(បានធ្វើសវនកម្ម)</i>
ប្រាក់កម្ចីពី៖		
ក្រសួងសេដ្ឋកិច្ច និងហិរញ្ញវត្ថុ – (JBIC) – ឥណទានលេខ CP-P3	៦៣.៥៥៣.២១៦	៧១.០៤៤.១៦៤
ក្រសួងសេដ្ឋកិច្ច និងហិរញ្ញវត្ថុ – (JBIC) – ឥណទានលេខ CP-P4	១០១.៨៥០.២១១	១០៤.៨៤៤.៨៤៨
ក្រសួងសេដ្ឋកិច្ច និងហិរញ្ញវត្ថុ – (JBIC) – ឥណទានលេខ CP-P6	៧.១២២.៣០១	៧.៨០២.៦៧៣
ក្រសួងសេដ្ឋកិច្ច និងហិរញ្ញវត្ថុ – (JBIC) – ឥណទានលេខ CP-P8	១១៤.៨៣២.៩៣៣	១២៣.៩៩៨.០៨៤
ក្រសួងសេដ្ឋកិច្ច និងហិរញ្ញវត្ថុ – (JICA) – ឥណទានលេខ CP-P10	១៩៦.៨៣៤.៣៧២	២១៦.៣៧១.០៦៤
ក្រសួងសេដ្ឋកិច្ច និងហិរញ្ញវត្ថុ – (JICA) – ឥណទានលេខ CP-P21	១៥.០៨២.៦៣៥	១៥.៨៨៥.០០០
	៤៩៩.២៧៥.៦៦៨	៥៣៩.៩៤៥.៨៣៣

ក្រសួងសេដ្ឋកិច្ច និងហិរញ្ញវត្ថុ បានចុះហត្ថលេខាលើកិច្ចព្រមព្រៀងប្រាក់កម្ចីជាមួយ JICA និង JBIC ទាក់ទងទៅនឹងប្រតិបត្តិការដែលពាក់ព័ន្ធនឹង ក.ស.ស។ ប្រាក់កម្ចីត្រូវបាន JICA និង JBIC ទូទាត់ដោយផ្ទាល់ឱ្យអ្នកផ្គត់ផ្គង់របស់ ក.ស.ស។ ក.ស.ស បានសងប្រាក់ដោយផ្ទាល់ទៅក្រសួងសេដ្ឋកិច្ច និងហិរញ្ញវត្ថុ ទៅតាមកាលវិភាគសងប្រាក់។

កាលកំណត់របស់ប្រាក់កម្ចីទាំងនេះមានដូចខាងក្រោម៖

	៣០ មិថុនា ២០២១	៣១ ធ្នូ ២០២០
	ពាន់រៀល	ពាន់រៀល
	<i>(បានត្រួតពិនិត្យ ប៉ុន្តែមិនបានធ្វើសវនកម្ម)</i>	<i>(បានធ្វើសវនកម្ម)</i>
រយៈពេលខ្លី		
ផុតកំណត់ក្នុងរយៈពេលមួយឆ្នាំ	៣៥.១២៧.៣១២	៣៧.៦០២.២២៤
រយៈពេលវែង		
ផុតកំណត់ក្នុងរយៈពេលលើសពីមួយឆ្នាំទៅពីរឆ្នាំ	៣២.០៣២.៨២៧	៣៣.៤៥៣.៥២៣
ផុតកំណត់ក្នុងរយៈពេលលើសពីពីរឆ្នាំទៅប្រាំឆ្នាំ	៩៦.០៩៨.៤៨១	១០០.៣៦០.៥៦៩
ផុតកំណត់ក្នុងរយៈពេលលើសពីប្រាំឆ្នាំ	៣៣៦.០១៧.០៤៨	៣៦៨.៥២៩.៥១៧
	៤៦៤.១៤៨.៣៥៦	៥០៦.៣៤៣.៦០៩
	៤៩៩.២៧៥.៦៦៨	៥៣៩.៩៤៥.៨៣៣

កំណត់សម្គាល់របស់ក្រុមហ៊ុនសីហនុ

កំណត់សម្គាល់ព័ត៌មានហិរញ្ញវត្ថុបន្ថែមពេលវេលា និងពេញលេញ (មិនបានធ្វើសវនកម្ម) សម្រាប់ដំណាច់ការិយបរិច្ឆេទ ៦ ខែ ថ្ងៃទី៣០ ខែមិថុនា ឆ្នាំ២០២១

១៣. ប្រាក់កម្ចី (ត)

តម្លៃយោង និងតម្លៃសមស្របរបស់ប្រាក់កម្ចី មានដូចខាងក្រោម៖

	៣០ មិថុនា ២០២១	៣១ ធ្នូ ២០២០
	លានរៀល	លានរៀល
	<i>(បានត្រួតពិនិត្យ ប៉ុន្តែមិនបានធ្វើសវនកម្ម)</i>	<i>(បានធ្វើសវនកម្ម)</i>
តម្លៃយោង		
រយៈពេលខ្លី	៣៥.១២៧.៣១២	៣៧.៦០២.២២៤
រយៈពេលវែង	៤៦៤.១៤៨.៣៥៦	៥០២.៣៤៣.៦០៩
	៤៩៩.២៧៥.៦៦៨	៥៣៩.៩៤៥.៨៣៣
តម្លៃសមស្រប		
រយៈពេលខ្លី	៣១.៥៤៣.៧៤៨	៣២.៩៥១.១៣៥
រយៈពេលវែង	៣៥២.៥៩៤.៨៨៨	៣៧៩.២៧៦.៩០៣
	៣៨៤.១៣៨.៦៣៦	៤១២.២២៨.០៣៨

តម្លៃសមស្របត្រូវបានគណនាស្របទៅតាមលំហូរសាច់ប្រាក់អប្បបរមា ដោយប្រើអត្រាប្រាក់កម្ចីនាពេលបច្ចុប្បន្ន។ វាត្រូវបានចាត់ថ្នាក់ជាតម្លៃសមស្របកម្រិតទី៣ ក្នុងឯកសារក្រុមហ៊ុនសមស្រប ដោយសារមានការរួមបញ្ចូល នូវធាតុចូលដែលមិនអាចអង្កេតបាន រួមមាន ហានិភ័យឥណទានរបស់ភាគីដៃគូជាដើម។

ប្រាក់កម្ចីជាប្រភេទប័ណ្ណផ្សេងៗក្រៅពីប្រភេទប័ណ្ណគោល មានដូចខាងក្រោម៖

	៣០ មិថុនា ២០២១	៣១ ធ្នូ ២០២០
	លានរៀល	លានរៀល
	<i>(បានត្រួតពិនិត្យ ប៉ុន្តែមិនបានធ្វើសវនកម្ម)</i>	<i>(បានធ្វើសវនកម្ម)</i>
ប្រាក់យើងជប៉ុន	៣៩៤.៧៥២.៥២៧	៤៣០.៥១៨.៣៣៥
ប្រាក់ដុល្លារអាមេរិក	១០៤.៥២៣.១៤១	១០៩.៤២៧.៤៩៨
	៤៩៩.២៧៥.៦៦៨	៥៣៩.៩៤៥.៨៣៣

កំណត់សម្គាល់ផ្សេងៗទៀតស្តីពីការវិនិយោគ

កំណត់សម្គាល់លំដាប់អាណត្តិប្រតិបត្តិការស្រោចស្រាវជ្រាវ (មិនបានធ្វើសវនកម្ម) សម្រាប់ដំណាច់ការិយបរិច្ឆេទទី៦ខែ ថ្ងៃទី៣០ ខែមិថុនា ឆ្នាំ២០២១

១៣. ប្រាក់កម្ចី (ត)

អត្រាការប្រាក់ប្រចាំឆ្នាំនៃប្រាក់កម្ចីនីមួយៗ មានដូចខាងក្រោម៖

	<u>៣០ មិថុនា ២០២១</u>	<u>៣១ ធ្នូ ២០២០</u>
ក្រសួងសេដ្ឋកិច្ច និងហិរញ្ញវត្ថុ – (JBIC) – ឥណទានលេខ CP-P3	៣,០០%	៣,០០%
ក្រសួងសេដ្ឋកិច្ច និងហិរញ្ញវត្ថុ – (JBIC) – ឥណទានលេខ CP-P4	៣,៧០%	៣,៧០%
ក្រសួងសេដ្ឋកិច្ច និងហិរញ្ញវត្ថុ – (JBIC) – ឥណទានលេខ CP-P6	៣,០០%	៣,០០%
ក្រសួងសេដ្ឋកិច្ច និងហិរញ្ញវត្ថុ – (JBIC) – ឥណទានលេខ CP-P8	២,៦៥%	២,៦៥%
ក្រសួងសេដ្ឋកិច្ច និងហិរញ្ញវត្ថុ – (JICA) – ឥណទានលេខ CP-P10	១,៦៥%	២,៦៥%
ក្រសួងសេដ្ឋកិច្ច និងហិរញ្ញវត្ថុ – (JICA) – ឥណទានលេខ CP-P21	១,២៦%	១,២៦%

១៤. កាតព្វកិច្ចអត្ថប្រយោជន៍ពេលចូលនិវត្តន៍

ចំនួនទឹកប្រាក់ដែលបានទទួលស្គាល់ក្នុងរបាយការណ៍ហិរញ្ញវត្ថុចន្លោះពេល មានដូចខាងក្រោម៖

	<u>៣០ មិថុនា ២០២១</u>	<u>៣១ ធ្នូ ២០២០</u>
	<u>ពាន់រៀល</u>	<u>ពាន់រៀល</u>
	<i>(បានត្រួតពិនិត្យ ប៉ុន្តែមិនបានធ្វើសវនកម្ម)</i>	<i>(បានធ្វើសវនកម្ម)</i>
តម្លៃបច្ចុប្បន្ននៃកាតព្វកិច្ចអត្ថប្រយោជន៍ដែលបានកំណត់	៨៨.២០៦.២០០	៨៦.៤៨១.៩៦៧
ស្ថានភាពអធន (Unfunded status)	៨៨.២០៦.២០០	៨៦.៤៨១.៩៦៧
បំណុលសុទ្ធដែលបានកាត់ត្រាក្នុងរបាយការណ៍ស្ថានភាពហិរញ្ញវត្ថុ ចន្លោះពេល	<u>៨៨.២០៦.២០០</u>	<u>៨៦.៤៨១.៩៦៧</u>

កំពង់ផែស្វយ័តក្រុងព្រះសីហនុ

**កំណត់សម្គាល់ព័ត៌មានហិរញ្ញវត្ថុបណ្តោះអាសន្នមិនពេញលេញ (មិនបានធ្វើសវនកម្ម)
សម្រាប់ដំណាច់ការិយបរិច្ឆេទខែ ថ្ងៃទី៣០ ខែមិថុនា ឆ្នាំ២០២១**

១៤. ភាគពូកិច្ចអត្ថប្រយោជន៍ពេលចូលនិវត្តន៍ (ត)

បម្រែបម្រួលភាគពូកិច្ចអត្ថប្រយោជន៍ដែលបានកំណត់ក្នុងការិយបរិច្ឆេទ មានដូចខាងក្រោម៖

	ដំណាច់ការិយបរិច្ឆេទខែ	
	៣០ មិថុនា ២០២១	៣០ មិថុនា ២០២០
	ពាន់រៀល	ពាន់រៀល
	<i>(បានត្រួតពិនិត្យ ប៉ុន្តែមិនបានធ្វើសវនកម្ម)</i>	<i>(បានត្រួតពិនិត្យ ប៉ុន្តែមិនបានធ្វើសវនកម្ម)</i>
សមតុល្យដើម	៨៦.៤៨១.៩៦៧	៨៣.០៧៤.០៦១
ចំណាយលើសេវាកម្មបច្ចុប្បន្ន	៨៥៤.៥០០	៨៦០.០០០
ចំណាយការប្រាក់	២.៣០៧.០០០	២.២៨២.០០០
អត្ថប្រយោជន៍បានបង់	(១.៤៣៧.២៦៧)	(១.៤៥២.១០៨)
សមតុល្យចុងក្រោយ	៨៨.២០៦.២០០	៨៤.៧៦៣.៩៥៣
	៣០ មិថុនា ២០២១	៣១ ធ្នូ ២០២០
	ពាន់រៀល	ពាន់រៀល
	<i>(បានត្រួតពិនិត្យ ប៉ុន្តែមិនបានធ្វើសវនកម្ម)</i>	<i>(បានធ្វើសវនកម្ម)</i>
រយៈពេលខ្លី	៨.១៣៩.០០០	៧.៩៤៩.០០០
រយៈពេលវែង	៨០.០៦៧.២០០	៧៨.៥៣២.៩៦៧
	៨៨.២០៦.២០០	៨៦.៤៨១.៩៦៧

ចំណាយអត្ថប្រយោជន៍សោធននិវត្តន៍ ត្រូវបានទទួលស្គាល់នៅក្នុងខ្ទង់ ប្រាក់បៀវត្សរ៍ ប្រាក់ឈ្នួល និងចំណាយពាក់ព័ន្ធខ្ទង់ការវាស់វែងភាគពូកិច្ចអត្ថប្រយោជន៍សោធននិវត្តន៍ឡើងវិញនៅក្នុងរបាយការណ៍ចំណេញ-ខាត និងលទ្ធផលលម្អិតផ្សេងៗបណ្តោះអាសន្ន ដូចខាងក្រោម៖

	ដំណាច់ការិយបរិច្ឆេទខែ	
	៣០ មិថុនា ២០២១	៣០ មិថុនា ២០២០
	ពាន់រៀល	ពាន់រៀល
	<i>(បានត្រួតពិនិត្យ ប៉ុន្តែមិនបានធ្វើសវនកម្ម)</i>	<i>(បានត្រួតពិនិត្យ ប៉ុន្តែមិនបានធ្វើសវនកម្ម)</i>
ចំណាយលើសេវាកម្មបច្ចុប្បន្ន	៨៥៤.៥០០	៨៦០.០០០
ចំណាយការប្រាក់	២.៣០៧.០០០	២.២៨២.០០០
	៣.១៦១.៥០០	៣.១៤២.០០០

កំណត់សម្គាល់ផ្សេងៗទៀតសម្រាប់តារាងស៊ីហានុ

កំណត់សម្គាល់លំអិតសម្រាប់ការវិនិយោគសាងសង់ប្រព័ន្ធធារាសាស្ត្រ (មិនបានធ្វើសវនកម្ម) សម្រាប់ដំណាច់ការិយបរិច្ឆេទទី៣០ ខែមិថុនា ឆ្នាំ២០២១

១៤. ភាគព្រឹត្តិអត្ថប្រយោជន៍ពេលវេលានិងតម្លៃ (ត)

ការសន្មតសំខាន់ជាចម្បង មានដូចខាងក្រោម៖

	២០២១	២០២០
មធ្យមភាគនៃឆ្នាំបម្រើការងារ	២១	២០
អត្រាអប្បហារក្នុងមួយឆ្នាំ	៦%	៦%
អត្រាកំណើនប្រាក់បៀវត្សក្នុងមួយឆ្នាំ	៥%	៥%
អត្រាបម្រែបម្រួលបុគ្គលិកក្នុងមួយឆ្នាំ	០,៥%	០,៥%

អត្រាមរណៈ

ដោយសារមិនមានអត្រាមរណៈត្រូវបានចេញផ្សាយនៅក្នុងប្រទេសកម្ពុជា ក.ស.ស បានប្រើតារាងអត្រាមរណៈទូទៅរបស់ប្រទេសថៃឆ្នាំ២០១៧ ដោយបានកែសម្រួលឱ្យសមស្របទៅតាមអាយុកាលជាមធ្យមរបស់ជនជាតិកម្ពុជា។ តារាងអត្រាមរណៈទូទៅរបស់ប្រទេសថៃឆ្នាំ២០១៧ មានការប៉ាន់ស្មានថ្មីចុងក្រោយបំផុត អំពីអត្រាមរណៈរបស់ប្រជាពលរដ្ឋទូទៅនៅ ក្នុងប្រទេសថៃ ហើយគិតត្រឹមថ្ងៃទី៣០ ខែមិថុនា ឆ្នាំ២០២១ តារាងនេះមិនមានការកែប្រែទេ។

១៥. ចំណូល

	ដំណាច់ការិយបរិច្ឆេទទី៣០		ដំណាច់ការិយបរិច្ឆេទទី៣០	
	៣០ មិថុនា ២០២១	៣០ មិថុនា ២០២០	៣០ មិថុនា ២០២១	៣០ មិថុនា ២០២០
	ពាន់រៀល	ពាន់រៀល	ពាន់រៀល	ពាន់រៀល
	<i>(បានត្រួតពិនិត្យ ប៉ុន្តែមិនបានធ្វើសវនកម្ម)</i>	<i>(បានត្រួតពិនិត្យ ប៉ុន្តែមិនបានធ្វើសវនកម្ម)</i>	<i>(បានត្រួតពិនិត្យ ប៉ុន្តែមិនបានធ្វើសវនកម្ម)</i>	<i>(បានត្រួតពិនិត្យ ប៉ុន្តែមិនបានធ្វើសវនកម្ម)</i>
ចំណូលលើកដាក់ពីនាវា	៣៦.៣៥១.១៩៣	៣៤.៤៥០.៤៩៧	៧៤.៤៥៨.៤១១	៦៥.៨១៦.៦៥៧
ចំណូលលើកដាក់លើទីលាន (LO-LO)	២៦.៦២៧.០៦៥	១៩.៤៩៤.៥៤៣	៥០.១៨១.៧៧១	៣៩.៥៧៣.២២១
ចំណូលពីសេវាកម្មផ្ទៃ	១៨.៣៧៥.២៧៣	១៨.២៩៣.៧៩១	៣៣.៨៤៤.៥១០	៣៣.៦១៨.៩៨៨
ចំណូលពីការរក្សាទុកកុងតឺន័រ	៣.៥៣៦.៩០៥	២.៥០៦.០៩៤	៦.៦៧៧.៨២៦	៦.០៤៨.៥៤៧
ចំណូលបានមកពីការជួលតំបន់សេដ្ឋកិច្ចពិសេស	៥៣៨.៥៦៨	៥៦៨.១៨៤	១.១១៥.៥៦៣	១.៣៨៦.៨៨២
ចំណូលផ្សេងៗ	៤២៨.៥៥០	៣១២.៥០៨	៨៧០.៥៨៦	៨៨៩.១០៣
	៨៥.៨៥៧.៥៥៤	៧៥.៦២៥.៦១៧	១៦៧.១៤៨.៦៦៧	១៤៧.៣៣៣.៣៩៨
ពេលវេលានៃការទទួលស្គាល់ចំណូល				
ទទួលស្គាល់នៅពេលតែមួយ	៨១.៤៧៩.៤៧៥	៧២.៣២៣.៦៦៣	១៥៨.៧១៨.៣៥៨	១៣៩.៤៣២.៩០១
ទទួលស្គាល់តាមដំណាក់កាល	៤.៣៧៨.០៧៩	៣.៣០១.៩៥៤	៨.៤៣០.៣០៩	៧.៩០០.៤៩៧
	៨៥.៨៥៧.៥៥៤	៧៥.៦២៥.៦១៧	១៦៧.១៤៨.៦៦៧	១៤៧.៣៣៣.៣៩៨

កំណត់ផែនការយុទ្ធសាស្ត្រស្រូវសីហនុ

**កំណត់សម្គាល់ព័ត៌មានហិរញ្ញវត្ថុបណ្តោះអាសន្នមិនពេញលេញ (មិនបានធ្វើសវនកម្ម)
សម្រាប់ដំណាច់ការិយបរិច្ឆេទខែ ថ្ងៃទី៣០ ខែមិថុនា ឆ្នាំ២០២១**

១៦. ចំណាយសម្ភារៈរដ្ឋកន្លែង

	ដំណាច់ការិយបរិច្ឆេទ៣ខែ		ដំណាច់ការិយបរិច្ឆេទ៦ខែ	
	៣០ មិថុនា ២០២១ កាន់រៀន	៣០ មិថុនា ២០២០ កាន់រៀន	៣០ មិថុនា ២០២១ កាន់រៀន	៣០ មិថុនា ២០២០ កាន់រៀន
	(បានត្រួតពិនិត្យ ប៉ុន្តែមិនបានធ្វើសវនកម្ម)	(បានត្រួតពិនិត្យ ប៉ុន្តែមិនបានធ្វើសវនកម្ម)	(បានត្រួតពិនិត្យ ប៉ុន្តែមិនបានធ្វើសវនកម្ម)	(បានត្រួតពិនិត្យ ប៉ុន្តែមិនបានធ្វើសវនកម្ម)
ចំណាយលើសម្ភារៈដោយឆេះ	១០.៧១៤.៨៦២	៦.៧៥៣.១២៣	២០.៥៣៦.២៧២	១៦.៧០៧.១៩៨
ក្រឡឹងបន្ទាត់	៦.៥៥០.៥០៩	៧.២៤៩.៩៥២	១៦.៩០៨.៤៤១	១៧.៩១៤.០៦០
សម្ភារៈប្តូរ	២.២៥៣.៥៩៥	១.៨៤៤.៨៩៦	៣.៩៨៩.៣០៩	៤.០១៤.២០២
ប្រេងអីល និងប្រេងម៉ាស៊ីន	៩៩៨.០៤០	៩២៦.៨៦៤	១.៩៦០.៧០៣	១.៧៣១.០៥៨
សម្ភារៈផ្គត់ផ្គង់ការិយាល័យ	៩៥៣.៦៥៧	១.០៥៦.១០៧	១.២២០.៩៥៨	១.៤៧៥.៩៦២
សម្ភារៈប្រើប្រាស់ផ្សេងៗ	៩៣១.០៦៩	៧៨១.៥៨៦	១.០១៧.២០៩	៩៤៦.៥០៦
	២២.៤០១.៧៣២	១៨.៦១២.៥២៨	៤៥.៦៣២.៨៩២	៤២.៧៨៨.៩៨៦

១៧. ចំណាយប្រាក់បៀវត្ស ប្រាក់ឈ្នួល និងចំណាយពាក់ព័ន្ធ

	ដំណាច់ការិយបរិច្ឆេទ៣ខែ		ដំណាច់ការិយបរិច្ឆេទ៦ខែ	
	៣០ មិថុនា ២០២១ កាន់រៀន	៣០ មិថុនា ២០២០ កាន់រៀន	៣០ មិថុនា ២០២១ កាន់រៀន	៣០ មិថុនា ២០២០ កាន់រៀន
	(បានត្រួតពិនិត្យ ប៉ុន្តែមិនបានធ្វើសវនកម្ម)	(បានត្រួតពិនិត្យ ប៉ុន្តែមិនបានធ្វើសវនកម្ម)	(បានត្រួតពិនិត្យ ប៉ុន្តែមិនបានធ្វើសវនកម្ម)	(បានត្រួតពិនិត្យ ប៉ុន្តែមិនបានធ្វើសវនកម្ម)
ប្រាក់បៀវត្សបុគ្គលិក	១៦.៩០៨.៩៦២	១៣.៧២៩.៧៧៩	៣៤.១៣៩.៩១១	២៨.៣០៥.៨៧០
ប្រាក់រង្វាន់	៤.៤៦៣.៦០១	២.៤៩៤.២៧៤	៨.៩៥៧.២៤៧	៣.៦៩០.៣៥៦
បង្គរការទូទាត់ប្រាក់បំណាច់អតីតភាពការងារ	៦៩០.៧៩០	១.៨៤៨.៤៣០	១.៩៣១.៧១១	១.៨៤៨.៤៣០
ចំណាយអត្ថប្រយោជន៍សោធននិវត្តន៍	១.៥៨០.៧៥០	១.៥៧១.០០០	៣.១៦១.៥០០	៣.១៤២.០០០
លាភការបស់ក្រុមប្រឹក្សាភិបាល	៣៤៩.២០០	៣៤៩.២០០	៦៩៨.៤០០	៦៩៨.២០០
ចំណាយសន្តិសុខសង្គមផ្សេងៗ	១៦០.១៩០	១៦៩.១៣៣	៣១៦.៦៦២	៣៧៧.១១៩
ប្រាក់ឈ្នួលសម្រាប់អ្នកម៉ៅការ	៧៨.៨០០	៧១.៥៥០	១៥៧.៨៥០	១៤៣.១០០
ចំណាយផ្សេងៗពាក់ព័ន្ធនឹងបុគ្គលិក	១.៥៤១.៣៣២	១.៦៧៣.៧៤១	២.៨៧៣.១០៩	២.៩៩៤.៧៥៦
	២៥.៧៧៣.៦២៥	២១.៩០៧.១០៧	៥២.២២៦.៣៩០	៤០.៧៥៤.៨៣១

១៨. ចំណាយរំលស់ទ្រព្យសម្បត្តិ និងបរិក្ខារ ទ្រព្យសម្បត្តិវិនិយោគ និងរំលស់ទ្រព្យសកម្មអរូបី

	ដំណាច់ការិយបរិច្ឆេទ៣ខែ		ដំណាច់ការិយបរិច្ឆេទ៦ខែ	
	៣០ មិថុនា ២០២១ កាន់រៀន	៣០ មិថុនា ២០២០ កាន់រៀន	៣០ មិថុនា ២០២១ កាន់រៀន	៣០ មិថុនា ២០២០ កាន់រៀន
	(បានត្រួតពិនិត្យ ប៉ុន្តែមិនបានធ្វើសវនកម្ម)	(បានត្រួតពិនិត្យ ប៉ុន្តែមិនបានធ្វើសវនកម្ម)	(បានត្រួតពិនិត្យ ប៉ុន្តែមិនបានធ្វើសវនកម្ម)	(បានត្រួតពិនិត្យ ប៉ុន្តែមិនបានធ្វើសវនកម្ម)
ទ្រព្យសម្បត្តិ និងបរិក្ខារ	៨.០៥២.៦០១	៧.៥៧០.៣៨២	១៦.០៣៦.៥០៨	១៥.០០១.៣៥៤
ទ្រព្យសម្បត្តិវិនិយោគ	១.៥៨៤.៤២១	១.៥៥៩.៨៣៤	៣.១៦៧.៧៩៣	៣.១១៧.៧៤៧
ទ្រព្យសកម្មអរូបី	២៧៣.៥៣៧	២៦៥.៧១៧	៥៤៧.០៧៦	៥៣១.៤៣៦
	៩.៩១០.៥៥៩	៩.៣៩៥.៩៣៣	១៩.៧៥១.៣៧៧	១៨.៦៥០.៥៣៧

កំណត់សម្គាល់ផ្សេងៗទៀតសម្រាប់តារាងសង្ខេប

**កំណត់សម្គាល់លំអិតសម្រាប់ការវិនិយោគសាងសង់ (មិនទាន់ធ្វើសវនកម្ម)
សម្រាប់ដំណាច់ការិយបរិច្ឆេទខែ ថ្ងៃទី៣០ ខែមិថុនា ឆ្នាំ២០២១**

១៩. (ចំណាយ)/ចំណូលហិរញ្ញវត្ថុ - សុទ្ធ

	ដំណាច់ការិយបរិច្ឆេទខែ		ដំណាច់ការិយបរិច្ឆេទខែ	
	៣០ មិថុនា ២០២១ ពាន់រៀល (បានត្រួតពិនិត្យ ប៉ុន្តែមិនបានធ្វើសវនកម្ម)	៣០ មិថុនា ២០២០ ពាន់រៀល (បានត្រួតពិនិត្យ ប៉ុន្តែមិនបានធ្វើសវនកម្ម)	៣០ មិថុនា ២០២១ ពាន់រៀល (បានត្រួតពិនិត្យ ប៉ុន្តែមិនបានធ្វើសវនកម្ម)	៣០ មិថុនា ២០២០ ពាន់រៀល (បានត្រួតពិនិត្យ ប៉ុន្តែមិនបានធ្វើសវនកម្ម)
<i>ចំណូលហិរញ្ញវត្ថុ ៖</i>				
ចំណូលការប្រាក់ពីប្រាក់បញ្ញើនៅធនាគារ (ក)	៩៥២.៣៩៩	៩១១.០៦០	១.៨៥២.៤៦៣	២.០៨៥.២៣០
ចំណេញសុទ្ធពីការប្តូររូបិយប័ណ្ណប្រាក់កម្ចី (គ)	-	-	២៤.៣៥៤.៨៨៦	-
ចំណូលការប្រាក់ពីការកាត់ត្រាអប្បបរមាធនាគារផ្តល់ឱ្យ បុគ្គលិកក្រលបំបែកវិញ	១៦.០១១	១០៤.២០៣	៥៥.៣៤២	២២៨.៤៣៩
	<u>៩៦៨.៣៧០</u>	<u>១.០១៩.២៦៣</u>	<u>២៦.២៦២.៦៩១</u>	<u>២.៣១៣.៦៦៩</u>
<i>ចំណាយហិរញ្ញវត្ថុ ៖</i>				
ចំណាយការប្រាក់លើប្រាក់កម្ចី (ខ)	(៣.០៣៧.៣២១)	(៣.៨៥៥.២៨០)	(៥.២៥៣.៣៧៦)	(៦.៩២៧.៧៦៧)
ខាតសុទ្ធពីការប្តូររូបិយប័ណ្ណប្រាក់កម្ចី (គ)	(២.១៩០.២៧១)	(៣.៧១៤.៦៥០)	-	(៦.៤៥៧.៤៥៩)
ចំណាយការប្រាក់ពីការប្តូររូបិយប័ណ្ណសាច់ប្រាក់ប្រចាំថ្ងៃ	-	(៥៨.៩១៨)	-	(១៤៧.២៩៣)
	<u>(៥.២២៧.៥៩២)</u>	<u>(៧.៦២៨.៨៤៨)</u>	<u>(៥.២៥៣.៣៧៦)</u>	<u>(១៣.៥៣២.៥១៩)</u>
(ចំណាយ)/ចំណូលហិរញ្ញវត្ថុ - សុទ្ធ	<u>(៤.២៥៩.២២២)</u>	<u>(៦.៦១៣.៥៨៥)</u>	<u>២១.០០៩.៣១៥</u>	<u>(១១.២១៨.៨៥០)</u>

- (ក) ចំណូលការប្រាក់គឺជាចំណូលពីគណនីប្រាក់បញ្ញើសន្សំ និងប្រាក់បញ្ញើផ្សេងៗដែលធ្វើនៅក្នុងធនាគារក្នុងស្រុក ក្នុងអំឡុងការិយបរិច្ឆេទ។
- (ខ) ចំណាយការប្រាក់គឺជាការប្រាក់ លើប្រាក់កម្ចីដែលទទួលបានពីក្រសួងសេដ្ឋកិច្ច និងហិរញ្ញវត្ថុ តាមរយៈ ការធ្វើហិរញ្ញប្បទានដោយ JICA និង JBIC។
- (គ) ក.ស.ស មានប្រាក់កម្ចីជាប្រាក់យើងជប៉ុន និងជាប្រាក់ដុល្លារអាមេរិក (កំណត់សម្គាល់១៣)។ ក.ស.ស ក៏មាន ប្រាក់បញ្ញើរយៈពេលខ្លីនៅធនាគារ ដែលទទួលបានជាប្រាក់ដុល្លារអាមេរិក។ ដោយសារតែការឡើងចុះនៃតម្លៃ ប្រាក់រៀល ធៀបនឹងប្រាក់យើងជប៉ុន និងប្រាក់ដុល្លារអាមេរិក វាបណ្តាលឱ្យមានការខាត ឬចំណេញសាស្ត្រ លើការ ប្តូររូបិយប័ណ្ណលើប្រាក់កម្ចី និងប្រាក់បញ្ញើរយៈពេលខ្លីនៅធនាគារ។ អត្រាប្តូររូបិយប័ណ្ណ ដែលត្រូវបាន ផ្សព្វផ្សាយដោយ ធនាគារជាតិ នៃ កម្ពុជានាដំណាច់ការិយបរិច្ឆេទរាយការណ៍មានដូចខាងក្រោម៖

	៣០ មិថុនា ២០២១	៣១ មីនា ២០២១	៣១ ធ្នូ ២០២០	៣០ មិថុនា ២០២០	៣១ មីនា ២០២០
ប្រាក់យើង/ប្រាក់រៀល	៣៧,០៤៥	៣៦,៨២០	៣៩,២៧៥	៣៨,២១៥	៣៧,៨៧០
ប្រាក់ដុល្លារអាមេរិក/ប្រាក់រៀល	៤.០៧៥	៤.០៤៥	៤.០៤៥	៤.០៩៣	៤.០៧០

កំណត់សម្គាល់របស់ក្រុមហ៊ុនស៊ីហានុ

**កំណត់សម្គាល់ព័ត៌មានហិរញ្ញវត្ថុបន្ថែមពេលវេលាមិនពេញលេញ (មិនបានធ្វើសវនកម្ម)
សម្រាប់ដំណាច់ការិយបរិច្ឆេទខែ ថ្ងៃទី៣០ ខែមិថុនា ឆ្នាំ២០២១**

២០. ចំណាយពន្ធលើប្រាក់ចំណូល

ពន្ធត្រូវបានគណនាតាមមូលដ្ឋានបំណកស្រាយបទប្បញ្ញត្តិពន្ធដារនាពេលបច្ចុប្បន្ន ដែលត្រូវបានអនុម័តជាស្ថាពរនាការលើបរិច្ឆេទការណ៍។ គណៈគ្រប់គ្រងវាយតម្លៃអំពីស្ថានភាពដែលបានប្រកាសពន្ធ ជាមួយនឹងស្ថានភាពនៃបទប្បញ្ញត្តិពន្ធដារ។ ក្រុមហ៊ុនកត់ត្រាសវិធានធនទៅតាមភាពសមស្រប អាស្រ័យទៅតាមមូលដ្ឋាននៃចំនួនប្រាក់ពន្ធ ដែលក្រុមហ៊ុនរំពឹងថាត្រូវបង់ជូនអាជ្ញាធរពន្ធដារ។

ទោះជាយ៉ាងណាក៏ដោយ បទប្បញ្ញត្តិពន្ធទាំងនេះមានការប្រែប្រួលពីមួយគ្រាទៅមួយគ្រា ហើយការកំណត់ចុងក្រោយលើចំនួនបំណុលពន្ធ នឹងធ្វើឡើងបន្ទាប់ពីមានការត្រួតពិនិត្យរបស់អាជ្ញាធរពន្ធដារ។ នៅពេលដែលលទ្ធផលពន្ធចុងក្រោយមានភាពខុសគ្នាពីការកត់ត្រាដំបូង ភាពខុសគ្នានេះនឹងធ្វើឱ្យប៉ះពាល់ដល់ចំនួនបំណុលពន្ធ និងសមតុល្យទឹកប្រាក់ក្នុងការិយបរិច្ឆេទដែលការកំណត់ពន្ធនោះត្រូវបានធ្វើឡើង។

២១. ចំណេញក្នុងមួយភាគហ៊ុន

(ក) ចំណេញក្នុងមួយភាគហ៊ុនជាមូលដ្ឋាន (Basic earnings per share)

ចំណេញក្នុងមួយភាគហ៊ុនជាមូលដ្ឋាន ត្រូវបានគណនាដោយយកប្រាក់ចំណេញរបស់ម្ចាស់ភាគហ៊ុនរបស់ក.ស.ស ចែកនឹងចំនួនភាគហ៊ុនធម្មតាដែលបានបោះផ្សាយក្នុងការិយបរិច្ឆេទ។

	ដំណាច់ការិយបរិច្ឆេទ៣ខែ		ដំណាច់ការិយបរិច្ឆេទ៦ខែ	
	៣០ មិថុនា ២០២១	៣០ មិថុនា ២០២០	៣០ មិថុនា ២០២១	៣០ មិថុនា ២០២០
	ពាន់រៀល	ពាន់រៀល	ពាន់រៀល	ពាន់រៀល
	(បានត្រួតពិនិត្យ ប៉ុន្តែមិនបានធ្វើសវនកម្ម)	(បានត្រួតពិនិត្យ ប៉ុន្តែមិនបានធ្វើសវនកម្ម)	(បានត្រួតពិនិត្យ ប៉ុន្តែមិនបានធ្វើសវនកម្ម)	(បានត្រួតពិនិត្យ ប៉ុន្តែមិនបានធ្វើសវនកម្ម)
ចំណេញរបស់ភាគហ៊ុនិក	១៤.០៧៥.៩៦៧	៨.៣៤០.១២៤	៥០.៨៨១.១៧៤	៩.១៦០.៥១៩
ចំនួនភាគហ៊ុនមធ្យម	៨៥.៧៧១.៩៦៧	៨៥.៧៧១.៩៦៧	៨៥.៧៧១.៩៦៧	៨៥.៧៧១.៩៦៧
ចំណេញក្នុងមួយភាគហ៊ុនជាមូលដ្ឋាន (រៀល)	១៦៤,១១	៩៧,២៤	៥៩៣,២១	១០៦,៨០

(ខ) ចំណេញក្នុងមួយភាគហ៊ុនថយចុះ (Diluted earnings per share)

ចំណេញក្នុងមួយភាគហ៊ុនថយចុះ ត្រូវបានគណនាដោយកែប្រែចំនួនមធ្យមនៃភាគហ៊ុនធម្មតាដែលមាន ដោយសន្មតថាមានការផ្ទេរភាគហ៊ុនដែលមានសក្តានុពលទាំងអស់ទៅជាភាគហ៊ុនធម្មតា។ ក.ស.ស មិនមានភាគហ៊ុនដែលមានសក្តានុពលអាចផ្ទេរទៅជាភាគហ៊ុនធម្មតានោះទេ នាដំណាច់ការិយបរិច្ឆេទនេះ។ ដូចនេះ ចំណេញក្នុងមួយភាគហ៊ុនថយចុះ គឺមានតម្លៃស្មើនឹងចំណេញក្នុងមួយភាគហ៊ុនជាមូលដ្ឋាន។

កំពង់ផែស្វយ័តក្រុងព្រះសីហនុ

**កំណត់សម្គាល់ព័ត៌មានហិរញ្ញវត្ថុបណ្តោះអាសន្នមិនពេញលេញ (មិនបានធ្វើសវនកម្ម)
សម្រាប់ដំណាច់ការិយបរិច្ឆេទខែ ថ្ងៃទី៣០ ខែមិថុនា ឆ្នាំ២០២១**

២២. សាច់ប្រាក់បានពីប្រតិបត្តិការ

កំណត់សម្គាល់	ដំណាច់ការិយបរិច្ឆេទខែ	
	៣០ មិថុនា ២០២១	៣០ មិថុនា ២០២០
	ពាន់រៀល	ពាន់រៀល
	(បានត្រួតពិនិត្យ ប៉ុន្តែមិនបានធ្វើសវនកម្ម)	(បានត្រួតពិនិត្យ ប៉ុន្តែមិនបានធ្វើសវនកម្ម)
ចំណេញមុនបង់ពន្ធលើប្រាក់ចំណូល និយ័តកម្ម៖	៥៩.២៣៤.៩៦៨	១៦.២១៨.៣៦០
រំលស់ទ្រព្យសម្បត្តិ និងបរិក្ខារ ទ្រព្យសម្បត្តិវិនិយោគ និងទ្រព្យសកម្មអរូបី	១៨	១៩.៧៥១.៣៧៧
(ចំណូល)/ចំណាយហិរញ្ញវត្ថុ - សុទ្ធ	១៩	(២១.០០៩.៣១៥)
ចំណាយកាតព្វកិច្ចអត្ថប្រយោជន៍សោធននិវត្តន៍	១៧	៣.១៦១.៥០០
កាតព្វកិច្ចការទូទាត់ប្រាក់បំណាច់អតីតភាពការងារ		១.៩៣១.៧១១
ចំណាយបុគ្គលិកផ្សេងៗ ពាក់ព័ន្ធនឹងឥណទានផ្តល់ឱ្យបុគ្គលិក បម្រែបម្រួលដើមទុនបង្វិល៖	៣២៧.៧២៨	៣២៧.៧២៨
សន្និធិ	(៣៥២.៤៨៥)	(២.៩៦៣.៣៧០)
គណនីអតិថិជនពាណិជ្ជកម្ម និងគណនីអតិថិជនផ្សេងៗ	(៩.០៣៦.១២២)	៦.២៦៤.៣៤២
គណនីអ្នកផ្គត់ផ្គង់ពាណិជ្ជកម្ម និងគណនីអ្នកផ្គត់ផ្គង់ផ្សេងៗ	២.៥២២.១៩៧	(១២.៥១១.៧០៤)
កាតព្វកិច្ចអត្ថប្រយោជន៍សោធននិវត្តន៍	(១.៤៣៧.២៦៧)	(១.៤៥២.១០៨)
កាតព្វកិច្ចប្រាក់បំណាច់អតីតភាពការងារ	(៣.៧២១.៧០៦)	២៨៨.៧៤១
ចំណូលពន្យារ	១៩២.៤១៧	១៧៧.២៤៥
លំហូរសាច់ប្រាក់ចូលពីប្រតិបត្តិការ	៥១.៥៦៥.០០៣	៣៩.៣៣០.៨០៥

កំណត់សម្គាល់ផ្សេងៗទៀតសំខាន់ៗ

កំណត់សម្គាល់ផ្សេងៗទៀតសំខាន់ៗសម្រាប់ការិយបរិច្ឆេទខែ ថ្ងៃទី៣០ ខែមិថុនា ឆ្នាំ២០២១

២៣. ប្រតិបត្តិការភាគីពាក់ព័ន្ធ

ក.ស.ស ស្ថិតក្រោមការគ្រប់គ្រងផ្នែកហិរញ្ញវត្ថុដោយក្រសួងសេដ្ឋកិច្ច និងហិរញ្ញវត្ថុ និងស្ថិតនៅក្រោមការគ្រប់គ្រងផ្នែកបច្ចេកទេសដោយក្រសួងសាធារណការ និងដឹកជញ្ជូន។ ប្រតិបត្តិការជាមួយក្រសួងសេដ្ឋកិច្ច និងហិរញ្ញវត្ថុ និងក្រសួងសាធារណការ និងដឹកជញ្ជូន ត្រូវបានចាត់ទុកថាជាភាគីពាក់ព័ន្ធ។

(ក) សមតុល្យភាគីពាក់ព័ន្ធ

(i) ទឹកប្រាក់ជំពាក់ទៅក្រសួងសេដ្ឋកិច្ច និងហិរញ្ញវត្ថុ

	៣០ មិថុនា ២០២១	៣១ ធ្នូ ២០២០
	ពាន់រៀល	ពាន់រៀល
	<i>(បានត្រួតពិនិត្យ ប៉ុន្តែមិនបានធ្វើសវនកម្ម)</i>	<i>(បានធ្វើសវនកម្ម)</i>
ប្រាក់កម្ចីពី៖		
MoEF – (JICA)	២១១.៩១៧.០០៧	២៣២.២៥៦.០៦៤
MoEF – (JBIC)	២៨៧.៣៥៨.៦៦១	៣០៧.៦៨៩.៧៦៩
	<u>៤៩៩.២៧៥.៦៦៨</u>	<u>៥៣៩.៩៤៥.៨៣៣</u>

(ii) ទឹកប្រាក់ត្រូវទារពីក្រសួងសាធារណការ និងដឹកជញ្ជូន

	៣០ មិថុនា ២០២១	៣១ ធ្នូ ២០២០
	ពាន់រៀល	ពាន់រៀល
	<i>(បានត្រួតពិនិត្យ ប៉ុន្តែមិនបានធ្វើសវនកម្ម)</i>	<i>(បានធ្វើសវនកម្ម)</i>
បុរេប្រទានទៅឱ្យក្រសួងសាធារណការ និងដឹកជញ្ជូន	១.២២១.៣០៣	៤.៧៥៤.៤២៥

(ខ) ប្រតិបត្តិការភាគីពាក់ព័ន្ធ

ជំណាច់ការិយបរិច្ឆេទខែ	
៣០ មិថុនា ២០២១	៣០ មិថុនា ២០២០
ពាន់រៀល	ពាន់រៀល
<i>(បានត្រួតពិនិត្យ ប៉ុន្តែមិនបានធ្វើសវនកម្ម)</i>	<i>(បានត្រួតពិនិត្យ ប៉ុន្តែមិនបានធ្វើសវនកម្ម)</i>

ចំណាយការប្រាក់លើប្រាក់កម្ចីពីក្រសួងសេដ្ឋកិច្ច និងហិរញ្ញវត្ថុ
(កំណត់សម្គាល់១៩ (ខ))

៥.២៥៣.៣៧៦	៦.៩២៧.៧៦៧
-----------	-----------

កំពង់ផែស្វយ័តក្រុងព្រះសីហនុ

**កំណត់សម្គាល់ព័ត៌មានហិរញ្ញវត្ថុបណ្តោះអាសន្នមិនពេញលេញ (មិនបានធ្វើសវនកម្ម)
សម្រាប់ដំណាច់ការិយបរិច្ឆេទខែ ថ្ងៃទី៣០ ខែមិថុនា ឆ្នាំ២០២១**

**២១. ប្រតិបត្តិការភាគីពាក់ព័ន្ធ (ត)
(គ) ការទូទាត់ជូនគណៈគ្រប់គ្រងសំខាន់ៗ**

ការទូទាត់ជូនគណៈគ្រប់គ្រងសំខាន់ៗ សម្រាប់ដំណាច់ការិយបរិច្ឆេទខែ មានដូចខាងក្រោម៖

	ដំណាច់ការិយបរិច្ឆេទខែ	
	៣០ មិថុនា ២០២១	៣០ មិថុនា ២០២០
	ពាន់រៀល	ពាន់រៀល
	<i>(បានត្រួតពិនិត្យ ប៉ុន្តែមិនបានធ្វើសវនកម្ម)</i>	<i>(បានត្រួតពិនិត្យ ប៉ុន្តែមិនបានធ្វើសវនកម្ម)</i>
ក្រុមប្រឹក្សាភិបាល		
កម្រៃ និងចំណាយពាក់ព័ន្ធផ្សេងៗ	៦៩៨.៤០០	៧៣៨.៩០០
បុគ្គលិកថ្នាក់គ្រប់គ្រងសំខាន់ៗ		
ប្រាក់បៀវត្សរ៍ និងចំណាយផ្សេងៗ	១.៥៣៧.១៤២	១.០២១.៥៥៥
ចំណាយអត្ថប្រយោជន៍សោធននិវត្តន៍ (*)	១១១.១១៧	១០២.៥៥០

បុគ្គលិកថ្នាក់គ្រប់គ្រងសំខាន់ៗ រួមមានអគ្គនាយក និងនាយកប្រតិបត្តិ ដែលជាអ្នកសម្រេចចិត្តជាយុទ្ធសាស្ត្រ លើការដឹកនាំ លើផ្នែកហិរញ្ញវត្ថុ និងប្រតិបត្តិការរបស់ ក.ស.ស ។

(*) គម្រោងអត្ថប្រយោជន៍សោធននិវត្តន៍ ត្រូវបានដាក់ឱ្យប្រតិបត្តិក្នុងអង្គភាពទាំងមូល ក្នុងនោះបុគ្គលិកថ្នាក់ គ្រប់គ្រងសំខាន់ៗក៏មានសិទ្ធិទទួលបានគម្រោងអត្ថប្រយោជន៍នេះ ដូចគ្នានឹងបុគ្គលិក ក.ស.ស ដទៃទៀតដែរ។

២៤. កិច្ចសន្យា

គិតត្រឹមថ្ងៃទី៣០ ខែមិថុនា ឆ្នាំ២០២១ ក.ស.ស មានកិច្ចសន្យាទាក់ទងនឹងការបញ្ជារទិញសេវាកម្មសាងសង់ ទ្រព្យសម្បត្តិ និងបរិក្ខារ ចំនួន ៨៤០.៧៥១ លានរៀល (ថ្ងៃទី៣១ ខែធ្នូ ឆ្នាំ២០២០ ៖ ៩១៨.៣៧១ លានរៀល)។



ផ្នែកទី ៤
ការពិភាក្សា និងការវិភាគ
របស់គណៈក្រុមក្រុង



ក- ទិដ្ឋភាពទូទៅនៃប្រតិបត្តិការ

កសស គឺជាកំពង់ផែអន្តរជាតិសមុទ្រទឹកជ្រៅតែមួយគត់ នៃព្រះរាជាណាចក្រកម្ពុជាដែលកំពុងធ្វើអាជីវកម្មលើផ្ទៃដីទំហំប្រមាណ ១២៥ ហិកតា ដែលមានទីតាំងនៅក្នុងព្រះសីហនុ ខេត្តព្រះសីហនុ ហើយត្រូវបានតភ្ជាប់ដោយបណ្តាញដឹកជញ្ជូនចម្រុះ។ កំណត់ក្នុង អនុក្រឹត្យលេខ ៥០ អនក្រ/បក ចុះថ្ងៃទី ១៧ ខែកក្កដា ឆ្នាំ១៩៩៨ កសស មានតួនាទីជាប្រតិបត្តិការផែ ដូចមានលម្អិតនូវអាជីវកម្ម និងសេវាកម្មក្នុងផ្នែកទី១ ចំណុច-ខ ខាងលើនៃរបាយការណ៍ប្រចាំត្រីមាសទី២ ឆ្នាំ២០២១ នេះ ។

សម្រាប់ត្រីមាសទី២ ឆ្នាំ២០២១ បរិមាណកុងតឺន័ររបស់ កសស មានការកើនឡើងចំនួន ៣១.៦៣៩ TEUs ស្មើនឹង ២១,០៥% បើធៀបនឹងត្រីមាសទី២ ឆ្នាំ២០២០។ បរិមាណទំនិញឆ្លងកាត់គិតជាតោនក៏មានការកើនឡើង ៣,៤៧% ស្មើនឹង ៦០.០២៥ តោន ដែលក្នុងនោះទំនិញជាកុងតឺន័រគិតជាតោនកើន ១៩,៦២% ស្មើនឹង ២០០.១២៨ តោន និងទំនិញរាយថយចុះ ៣៩.៩៦៥ តោន ស្មើនឹង ៣៣,៤៤% ហើយប្រេងកំចាយចុះចំនួន ១០០.១៣៨ តោន ស្មើនឹង ១៦,៩៣%។ ចំពោះនាវាឆ្លងកាត់ កសស សរុបមានការថយចុះចំនួន ៧៤ នាវា ប្រមាណជា ១៧,១៧% ហើយចំណុះផ្ទុកនាវាសរុបថយចុះប្រមាណ ១២,៨៦% ស្មើនឹង ៥៣៤.១១២ តោន សម្រាប់ត្រីមាសទី២ ឆ្នាំ២០២១ ធៀបនឹងត្រីមាសទី២ ឆ្នាំ២០២០ ។

ការពិភាក្សា និងការវិភាគរបស់ថ្នាក់ដឹកនាំលើស្ថានភាពហិរញ្ញវត្ថុរបស់ កសស និងលទ្ធផលប្រតិបត្តិការខាងក្រោមនេះ ធ្វើឡើងផ្អែកលើរបាយការណ៍ព័ត៌មានហិរញ្ញវត្ថុដែលបានធ្វើសវនកម្មរួចរាល់ដោយសវនករឯករាជ្យសម្រាប់ត្រីមាសទី២ ឆ្នាំ២០២១ និងត្រីមាសទី២ ឆ្នាំ២០២០ ដូចបង្ហាញក្នុងផ្នែកទី៣ នៃរបាយការណ៍ប្រចាំត្រីមាសទី២ ឆ្នាំ២០២១ នេះ ។

កសស មានប្រភពចំណូលសំខាន់ដូចខាងក្រោម ៖

- ចំណូលពីសេវាកម្មនាវាចរ (Port Charges for Vessel Services)៖ គឺជាចំណូលដែលបានមកពីសេវាកម្មនាវាចរណ៍ និងការចូលចតនាវា រួមមាន ចំណូលលើចំណុះផ្ទុក សំចតផែ ប្រឡាយ ថ្លៃឈ្នួលកណ្តាលភិក្ខុ ថ្លៃឈ្នួលនាវាសណ្តោង ថ្លៃឈ្នួលពាក់-ដោះពួរ ថ្លៃឈ្នួលបើក-បិទឃ្នប់នាវា និងថ្លៃឈ្នួលប្រមូលសំរាម ។
- ចំណូលពីសេវាកម្មលើកដាក់កុងតឺន័រពីនាវាទៅទីលានកុងតឺន័រ (Stevedoring Charges)៖ គឺជាចំណូលដែលបានមកពីសេវាកម្មលើកដាក់ទំនិញរាយ ឬកុងតឺន័រចូល ឬចេញពីនាវានៅលើស្ថានផែ។
- ចំណូលពីសេវាកម្មលើកដាក់កុងតឺន័រនៅលើទីលាន (LOLO Charges)៖ គឺជាចំណូលដែលបានមកពីសេវាកម្មលើកដាក់ទំនិញរាយ ឬកុងតឺន័រ ចូល ឬចេញនៅលើទីលាន ។
- ចំណូលពីថ្លៃឈ្នួលស្តុកទំនិញ ឬកុងតឺន័រ (Storage Fees)៖ គឺជាចំណូលដែលបានមកពីការស្តុកទំនិញរាយ ឬកុងតឺន័រនៅក្នុងឃ្នាំង និងលើទីលាន ។
- ចំណូលដឹកជញ្ជូន (Transportation Charges)៖ គឺជាចំណូលដែលបានមកពីសេវាកម្មដឹកជញ្ជូនទំនិញ ឬកុងតឺន័រក្នុងបរិវេណផែ ។
- ចំណូលពីតំបន់សេដ្ឋកិច្ចពិសេស (Special Economic Zone)៖ គឺជាចំណូលដែលទទួលបានពីការជួលដីធ្វើរោងចក្រ អគារ ពីតំបន់សេដ្ឋកិច្ចពិសេសរបស់កំពង់ផែស្វយ័តក្រុងព្រះសីហនុ។

កសស កត់ត្រាបញ្ជីគណនេយ្យ និងរបាយការណ៍ហិរញ្ញវត្ថុជាប្រាក់រៀល ដែលជាវិធានប័ណ្ណជាតិរបស់ខ្លួន ចំណែកប្រតិបត្តិការដែលជាវិធានប័ណ្ណអន្តរជាតិផ្សេងៗ ត្រូវបានបង្ហាញជាប្រាក់រៀល ដោយប្រើអត្រាប្តូរផ្លូវការជាមធ្យមប្រចាំថ្ងៃរបស់ធនាគារជាតិនៃកម្ពុជា តាមកាលបរិច្ឆេទនៃប្រតិបត្តិការនីមួយៗ ។

ក.១. ការវិភាគចំណូល

សម្រាប់ដំណាច់ការិយបរិច្ឆេទ ថ្ងៃទី៣០ ខែមិថុនា ឆ្នាំ២០២១ ប្រៀបធៀបនឹងដំណាច់ការិយបរិច្ឆេទ ថ្ងៃទី៣០ ខែមិថុនា ឆ្នាំ២០២០

បរិយាយ	សម្រាប់ការិយបរិច្ឆេទដែលបាន បញ្ចប់ត្រឹមត្រីមាសទី២ ថ្ងៃទី៣០ ខែមិថុនា ឆ្នាំ២០២១	សម្រាប់ការិយបរិច្ឆេទដែលបាន បញ្ចប់ត្រឹមត្រីមាសទី២ ថ្ងៃទី៣០ ខែមិថុនា ឆ្នាំ២០២០	បំរែបំរួល	
	ពាន់រៀល	ពាន់រៀល	ពាន់រៀល	%
ចំណូល (ពាន់រៀល)	៨៥.៨៥៧.៥៥៤	៧៥.៦២៥.៦១៧	១០.២៣១.៩៣៧	១៣,៥៣%

សម្រាប់ត្រីមាសទី២ ឆ្នាំ២០២១ ចំណូលរបស់ កសស មានការកើនឡើងចំនួន ១០.២៣១.៩៣៧.០០០ រៀល ស្មើនឹង ១៣,៥៣% ដោយកើនឡើងពី ៧៥.៦២៥.៦១៧.០០០ រៀល សម្រាប់ត្រីមាសទី២ ឆ្នាំ២០២០ ដល់ ៨៥.៨៥៧.៥៥៤.០០០ រៀល សម្រាប់ត្រីមាសទី២ ឆ្នាំ២០២១។ កំណើននៃចំណូលសរុបនេះបានមកពីការកើនឡើងនៃចំណូលសេវាកម្មលើកដាក់កុងតឺន័រពីនាវាទៅទីលាន (Stevedoring Charges) ចំណូលពីសេវាកម្មលើកដាក់កុងតឺន័រនៅលើទីលាន (LOLO Charges) និងចំណូលពីសេវាកម្មនាវាចរជាដើម។



ក.២. ការវិភាគចំណូលតាមផ្នែក

តារាងប្រៀបធៀបប្រាក់ចំណូលតាមផ្នែកទៅនឹងប្រាក់ចំណូលសរុបសម្រាប់ត្រីមាសទី២ ឆ្នាំ២០២១ និងត្រីមាសទី២ ឆ្នាំ២០២០

បរិយាយ	សម្រាប់ការិយបរិច្ឆេទដែលបានបញ្ចប់ ត្រីមាសទី២ ឆ្នាំ២០២១		សម្រាប់ការិយបរិច្ឆេទដែលបានបញ្ចប់ ត្រីមាសទី២ ឆ្នាំ២០២០	
	ពាន់រៀល	ភាគរយធៀបនឹង ចំណូលសរុប	ពាន់រៀល	ភាគរយធៀបនឹង ចំណូលសរុប
ចំណូលលើកដាក់ពីនាវាទៅទីលាន (Stevedoring)	៣៦.៣៥១.១៩៣	៤២,៣៤%	៣៤.៤៥០.៤៩៧	៤៥,៥៥%
ចំណូលលើកដាក់លើទីលាន (LOLO)	២៦.៦២៧.០៦៥	៣១,០១%	១៩.៤៩៤.៥៤៣	២៥,៧៨%
ចំណូលពីសេវាកម្មនាវាចរ	១៨.៣៧៥.២៧៣	២១,៤០%	១៨.២៩៣.៧៩១	២៤,១៩%
ចំណូលស្តុក ឃ្នាំង និងទីលាន	៣.៥៣៦.៩០៥	៤,១២%	២.៥០៦.០៩៤	៣,៣១%
ចំណូលដឹកជញ្ជូន	៤១.៦៦៤	០,០៥%	៤.០៩០	០,០១%
ចំណូលនាវាទេសចរណ៍	០	០,០០%	០	០,០០%
ចំណូលពីតំបន់ សេដ្ឋកិច្ចពិសេស	៥៣៨.៥៦៨	០,៦៣%	៥៦៨.១៨៤	០,៧៥%
ចំណូលជួលទីតាំង	៣០២.៦០៥	០,៣៥%	២២៧.៦៧៦	០,៣០%
ចំណូលផ្សេងៗទៀត	៨៤.២៨០	០,១០%	៨០.៧៤៣	០,១១%
ចំណូលសរុប	៨៥.៨៥៧.៥៥៤	១០០,០០%	៧៥.៦២៥.៦១៧	១០០,០០%



សម្រាប់ត្រីមាសទី២ ឆ្នាំ២០២១ ក៏ដូចជាត្រីមាសទី២ ឆ្នាំ២០២០ មានចំណូលសំខាន់ ៤ ប្រភេទដែលមានចំនួនប្រមាណ ៩៨% នៃចំណូលអាជីវកម្ម និងសេវាកម្ម សរុបរបស់ កសស។ ចំណូលទាំងនោះរួមមាន៖ ចំណូលលើកដាក់ពីនាវាទៅទីលាន (Stevedoring) ចំណូលលើកដាក់លើទីលាន (LOLO) ចំណូលពីសេវាកម្មនាវាចរ (Port Charges for Vessel Services) និងចំណូលស្តុកឃ្នាំង និងទីលាន ។

សម្រាប់ដំណាច់ការិយបរិច្ឆេទ ថ្ងៃទី៣០ ខែមិថុនា ឆ្នាំ២០២១ ប្រៀបធៀបនឹងដំណាច់ការិយបរិច្ឆេទ ថ្ងៃទី៣០ ខែមិថុនា ឆ្នាំ២០២០

បរិយាយ	សម្រាប់ការិយបរិច្ឆេទដែលបាន បញ្ចប់ត្រីមាសទី២ ថ្ងៃទី ៣០ ខែមិថុនា ឆ្នាំ២០២១	សម្រាប់ការិយបរិច្ឆេទដែលបាន បញ្ចប់ត្រីមាសទី២ ថ្ងៃទី៣០ ខែមិថុនា ឆ្នាំ២០២០	បំរែបំរួល	
	ពាន់រៀល	ពាន់រៀល	ពាន់រៀល	%
ចំណូលលើកដាក់ពីនាវាទៅទីលាន (Stevedoring)	៣៦.៣៥១.១៩៣	៣៤.៤៥០.៤៩៧	១.៩០០.៦៩៦	៥,៥២%
ចំណូលលើកដាក់លើទីលាន (LOLO)	២៦.៦២៧.០៦៥	១៩.៤៩៤.៥៤៣	៧.១៣២.៥២២	៣៦,៥៩%
ចំណូលពីសេវាកម្មនាវាចរ	១៨.៣៧៥.២៧៣	១៨.២៩៣.៧៩១	៨១.៤៨២	០,៤៥%
ចំណូលស្តុក ឃ្នាំង និងទីលាន	៣.៥៣៦.៩០៥	២.៥០៦.០៩៤	១.០៣០.៨១១	៤១,១៣%



ចំណូលពីការលើកដាក់ពីនាវាទៅទីលាន (Stevedoring) មានការកើនឡើងចំនួន ១.៩០០.៦៩៦.០០០ រៀល ស្មើនឹង ៥,៥២% សម្រាប់ត្រីមាសទី២ ឆ្នាំ២០២១ ធៀបនឹងត្រីមាសទី២ ឆ្នាំ២០២០ និងចំណូលពីការលើកដាក់នៅលើទីលាន (LOLO) មានការកើនឡើងប្រមាណ ៣៦,៥៩% ស្មើនឹង ៧.១៣២.៥២២.០០០ រៀល បើធៀបនឹងរយៈពេលដូចគ្នាឆ្នាំ២០២០ ។ កំណើនលើចំណូលលើកដាក់ពីនាវាទៅទីលាន និងចំណូលលើកដាក់លើទីលានគឺបណ្តាលមកពីការកើនឡើងនៃទំនិញកុងតឺន័រឆ្លងកាត់ **កសស** មានចំនួន ៣១.៦៣៩ TEUs ស្មើនឹង ២១,០៥% និងបរិមាណទំនិញលើករៀបរយកើនឡើង ៣២៨.៦៦២តោន ស្មើនឹង ១៤,៨៣% សម្រាប់ត្រីមាសទី២ ឆ្នាំ២០២១ នេះ ។

ចំពោះចំណូលសេវាកម្មនាវា (Port Charges for Vessel Services) គឺអាស្រ័យលើចំនួន និងចំណុះផ្ទុកនាវាដែលឆ្លងកាត់ **កសស** ហើយសម្រាប់ត្រីមាសទី២ ឆ្នាំ២០២១ នេះ នាវាសរុបដែលឆ្លងកាត់ **កសស** មានការថយចុះ ៧៤ នាវា ស្មើនឹង ១៧,១៧% ហើយចំណុះផ្ទុកនាវាសរុបមានការថយចុះ ១២,៨៦% ស្មើនឹង ៥៣៤.១១២ តោន ប៉ុន្តែយើងសង្កេតឃើញថាចំណូលពីសេវាកម្មនាវាមានការកើនឡើងបន្តិចពី ១៨.២៩៣.៧៩១.០០០ រៀល សម្រាប់ត្រីមាសទី២ ឆ្នាំ២០២០ ដល់ ១៨.៣៧៥.២៧៣.០០០ រៀល សម្រាប់ត្រីមាសទី២ ឆ្នាំ២០២១ ពោលគឺកើនប្រមាណ ០,៤៥% ស្មើនឹង ៨១.៤៨២.០០០ រៀល។ ដោយនៅក្នុងត្រីមាសទី២ ឆ្នាំ២០២១ នេះ នាវាដឹកកុងតឺន័រមានការថយចុះ ១,៦៩% ស្មើនឹង ០៣ នាវា និងនាវាដឹកទំនិញទូទៅថយចុះ ២១,៥១% ស្មើនឹង ២០ នាវា បើធៀបនឹងរយៈពេលដូចគ្នាឆ្នាំ២០២០ ។

ចំណូលពីសេវាកម្មស្តុកឃ្នាំង និងទីលានមានការកើនឡើងចំនួន ១.០៣០.៨១១.០០០ រៀល ស្មើនឹង ៤១,១៣% បើប្រៀបធៀបចំណូលត្រីមាសទី២ ឆ្នាំ២០២១ មាន ៣.៥៣៦.៩០៥.០០០ រៀល នឹងត្រីមាសទី២ ឆ្នាំ២០២០ មានចំណូល ២.៥០៦.០៩៤.០០០ រៀល។ ការកើនឡើងនេះបណ្តាលមកពីរយៈពេលស្តុកកុងតឺន័រត្រីមាសទី២ ឆ្នាំ២០២១ ភាគច្រើនមានរយៈពេលលើស៥ថ្ងៃ ដែលជារយៈពេលលើសពីថ្ងៃអនុគ្រោះមិនគិតថ្លៃស្តុក។

ខ- ការវិភាគគំលាតចំណេញដុល

កសស បានរៀបចំរបាយការណ៍លទ្ធផលរបស់ខ្លួន ក្នុងទម្រង់ជារបាយការណ៍លទ្ធផលតាមយថាប្រភេទ ដូចនេះពុំមានការបង្ហាញឱ្យឃើញនៅចំណេញដុលនោះទេ។ ប៉ុន្តែក្នុងទម្រង់របាយការណ៍នេះអាចឱ្យយើងធ្វើការពិភាក្សា និងវិភាគលើចំណេញប្រតិបត្តិការបានដោយទទួលបានពីចំណូលសរុប ដកនឹងចំណាយប្រតិបត្តិការ។

ចំណាយប្រតិបត្តិការនឹងលើកមកពិភាក្សា និងវិភាគនៅផ្នែកខាងក្រោមគឺ ចំណុច **គ-ការវិភាគចំណេញមុនបង់ពន្ធ** ។

គ- ការវិភាគចំណេញមុនបង់ពន្ធ

ចំណេញមុនបង់ពន្ធគឺជាលទ្ធផលដែលទទួលបានពីចំណូលសរុប ដកនឹងចំណាយប្រតិបត្តិ និងចំណូល ឬចំណាយហិរញ្ញវត្ថុ-សុទ្ធ។ ក្នុងការវិភាគនៃចំណាយប្រតិបត្តិការ យើងនឹងលើកយកចំណាយសម្ភារៈផ្គត់ផ្គង់ ចំណាយប្រាក់បៀវត្សរ៍ ប្រាក់ឈ្នួល និងចំណាយពាក់ព័ន្ធ ចំណាយរំលស់ (ទ្រព្យសម្បត្តិ និងបរិក្ខារ និងទ្រព្យសកម្មអរូបី) ចំណាយជួសជុល និងថែទាំ ចំណាយផ្សេងៗ និងចំណេញ (ឬខាត) ផ្សេងៗ សុទ្ធ ដូចខាងក្រោម៖

សម្រាប់ដំណាច់ការិយបរិច្ឆេទ ថ្ងៃទី៣០ ខែមិថុនា ឆ្នាំ២០២១ ប្រៀបធៀបនឹងដំណាច់ការិយបរិច្ឆេទ ថ្ងៃទី៣០ ខែមិថុនា ឆ្នាំ២០២០

បរិយាយ	សម្រាប់ការិយបរិច្ឆេទដែល បានបញ្ចប់ត្រឹមត្រីមាសទី២ ថ្ងៃទី៣០ ខែមិថុនា ឆ្នាំ ២០២១	សម្រាប់ការិយបរិច្ឆេទដែល បានបញ្ចប់ត្រឹមត្រីមាសទី២ ថ្ងៃទី៣០ ខែមិថុនា ឆ្នាំ ២០២០	បំរែបំរួល	
	ពាន់រៀល	ពាន់រៀល	ពាន់រៀល	%
ចំណូលសរុប	៨៥.៨៥៧.៥៥៤	៧៥.៦២៥.៦១៧	១០.២៣១.៩៣៧	១៣,៥៣%
ចំណាយសម្ភារៈផ្គត់ផ្គង់	(២២.៤០១.៧៣២)	(១៨.៦១២.៥២៨)	(៣.៧៨៩.២០៤)	២០,៣៦%
ចំណាយប្រាក់បៀវត្ស ប្រាក់ឈ្នួល និងចំណាយពាក់ព័ន្ធ	(២៥.៧៧៣.៦២៥)	(២១.៩០៧.១០៧)	(៣.៨៦៦.៥១៨)	១៧,៦៥%
ចំណាយរំលស់ (ទ្រព្យសម្បត្តិ បរិក្ខារ និងទ្រព្យសកម្មអរូបី)	(៩.៩១០.៥៥៩)	(៩.៣៩៥.៩៣៣)	(៥១៤.៦២៦)	៥,៤៨%
ចំណាយជួសជុល និងថែទាំ	(៨៧៨.៤៣២)	(២.៣៦៥.៤០៧)	១.៤៨៦.៩៧៥	-៦២,៨៦%
ចំណាយផ្សេងៗ	(៣.៦៧៩.៣៩៥)	(៥.២៣១.៧៤៥)	១.៥៥២.៣៥០	-២៩,៦៧%
ចំណេញ/(ខាត)ផ្សេងៗ-សុទ្ធ	៨៨.៣៥៦	២១៨.៧១២	(១៣០.៣៥៦)	-៥៩,៦០%
ចំណូល/(ចំណាយ)ហិរញ្ញវត្ថុ-សុទ្ធ	(៤.២៥៩.២២២)	(៦.៦១៣.៥៨៥)	២.៣៥៤.៣៦៣	-៣៥,៦០%
ចំណេញមុនបង់ពន្ធ	១៩.០៤២.៩៤៥	១១.៧១៨.០២៤	៧.៣២៤.៩២១	៦២,៥១%



សម្រាប់ត្រីមាសទី២ ឆ្នាំ២០២១ កសស មានចំណាយសម្ភារៈផ្គត់ផ្គង់សរុប ២២.៤០១.៧៣២.០០០ រៀល ដែលមានការកើនឡើង ចំនួន ៣.៧៨៩.២០៤.០០០ រៀល ស្មើនឹង ២០,៣៦% បើធៀបនឹងត្រីមាសទី២ ឆ្នាំ២០២០ ដែលមានចំណាយ ១៨.៦១២.៥២៨.០០០ រៀល។ កត្តាចម្បងដែលបណ្តាលឱ្យមានការកើនឡើង នេះ គឺដោយសារចំណាយលើសម្ភារៈងាយឆេះ (ប្រេងឥន្ធនៈ) មានការកើនឡើង ៥៨,៦៧% ស្មើនឹង ៣.៩៦១.៧៣៩.០០០រៀល ហើយចំណាយសម្ភារៈឃ្នាំង មានការកើនឡើង ២២,១៥% ស្មើនឹង ៤០៨.៦៩៩.០០០ រៀល ហើយចំណាយលើសម្ភារៈប្រើប្រាស់ផ្សេងៗមានការកើនឡើង ១៩,១៣% ស្មើនឹង ១៤៩.៤៨៣.០០០ រៀល។

មូលដ្ឋានក្នុងការគណនាប្រាក់បៀវត្សរ៍របស់ កសស គឺយោងទៅលើទិន្នផល (ចំណូលពីការលើកដាក់) ពោលគឺនៅពេលចំណូលពីការលើកដាក់កើនឡើង ចំណាយបៀវត្សរ៍នឹងកើនឡើង ផ្ទុយទៅវិញបើចំណូលពីការ លើកដាក់មានការថយចុះ ចំណាយលើប្រាក់បៀវត្សរ៍នឹងត្រូវថយចុះដូចគ្នា ហើយយើងសង្កេតឃើញថាចំណូល លើកដាក់ពីនាវាទៅទីលាន (Stevedoring) មានកំណើនប្រមាណ ៥,៥២% និងចំណូលលើកដាក់លើទីលាន (LOLO) មានកំណើនប្រមាណ ៣៦,៥៩% សម្រាប់ត្រីមាសទី២ ឆ្នាំ២០២១ នេះ។ ហេតុដូច្នេះចំណាយប្រាក់ បៀវត្សរ៍ ប្រាក់ឈ្នួល និងចំណាយពាក់ព័ន្ធ មានការកើនឡើងប្រមាណ ១៧,៦៥% ស្មើនឹង ៣.៨៦៦.៥១៨.០០០ រៀល បើប្រៀបធៀបចំណាយសម្រាប់ត្រីមាសទី២ ឆ្នាំ២០២១ ដែលមានចំនួន ២៥.៧៧៣.៦២៥.០០០ រៀល និងត្រីមាសទី២ ឆ្នាំ២០២០ ដែលមានចំណាយ ២១.៩០៧.១០៧.០០០ រៀល។ កត្តាសំខាន់ដែលធ្វើឱ្យមានការកើនឡើងនៃចំណាយនេះ គឺបណ្តាលមកពីប្រាក់បៀវត្សរ៍បុគ្គលិក មាន កំណើន ២៣,១៦% ស្មើនឹង ៣.១៧៩.១៨៣.០០០ រៀល និងប្រាក់រង្វាន់មានកំណើន ៧៨,៩៥% ស្មើនឹង ១.៩៦៩.៣២៧.០០០ រៀល បើធៀបនឹងរយៈពេលដូចគ្នាឆ្នាំ២០២០។

ចំណាយរំលស់រួមមាន រំលស់ទ្រព្យសម្បត្តិ និងបរិក្ខារ និងរំលស់ទ្រព្យសកម្មអរូបីនៅក្នុងត្រីមាសទី២ ឆ្នាំ២០២១ មានចំនួន ៩.៩១០.៥៥៩.០០០ រៀល មានកំណើន ៥១៤.៦២៦.០០០ រៀល ស្មើនឹង ៥,៤៨% បើ ធៀបនឹងត្រីមាសទី២ ឆ្នាំ២០២០ ដែលមានចំនួន ៩.៣៩៥.៩៣៣.០០០ រៀល។ កត្តាដែលធ្វើឱ្យមានការកើន ឡើងនេះគឺដោយសារចំណាយរំលស់ទ្រព្យសម្បត្តិ និងបរិក្ខារមានកំណើន ៤៨២.២១៩.០០០ រៀល ស្មើនឹង ៦,៣៧% ។

ចំណែកចំណាយជូសជុល និងថែទាំមានការថយចុះ ១.៤៨៦.៩៧៥.០០០ រៀល ស្មើនឹង ៦២,៨៦% ដោយមានចំណាយសរុបស្មើនឹង ៨៧៨.៤៣២.០០០ រៀល សម្រាប់ត្រីមាសទី២ ឆ្នាំ២០២១ និង ២.៣៦៥.៤០៧.០០០ រៀល សម្រាប់ត្រីមាសទី២ ឆ្នាំ២០២០ ។

ចំពោះចំណាយផ្សេងៗសរុប ក៏មានការថយចុះប្រមាណ ២៩,៦៧% ស្មើនឹង ១.៥៥២.៣៥០.០០០ រៀល គឺថយពី ៥.២៣១.៧៤៥.០០០ រៀល សម្រាប់ត្រីមាសទី២ ឆ្នាំ២០២០ មក ៣.៦៧៩.៣៩៥.០០០ រៀល សម្រាប់ត្រីមាសទី២ ឆ្នាំ២០២១។ ការថយចុះនៃចំណាយនេះបណ្តាលមកពី ចំណាយលើការខាតបង់ឥណ ទានរំពឹងទុក (Expected Credit Losses) ក្នុងត្រីមាសទី២ ឆ្នាំ២០២១ មានការថយចុះចំនួន ៤៣៦,៣៩% ស្មើនឹង១.៣៤១.៣៥៥.០០០រៀល និងការថយចុះនៃចំណាយការទទួលភ្ញៀវ និងបដិសណ្ឋារកិច្ច ចំនួន ៩៥,៦៥% ស្មើនឹង ៧៧១.៤០០.០០០ រៀល ។

ចំណេញ/(ខាត)ផ្សេងៗ-សុទ្ធ (Realized Foreign Exchange Gain-Loss) គឺសំដៅលើការចំណេញ ឬខាតពីការប្តូររូបិយប័ណ្ណក្នុងការិយបរិច្ឆេទសម្រេច ដែលសម្រាប់ត្រីមាសទី២ ឆ្នាំ២០២១នេះ មានការចំណេញ ចំនួន ៨៨.៣៥៦.០០០ រៀល បើធៀបនឹងត្រីមាសទី២ ឆ្នាំ២០២០ មានចំណេញចំនួន ២១៨.៧១២.០០០ រៀល ធ្វើឱ្យការចំណេញថយចុះ ប្រមាណ ៥៩,៦០% ស្មើនឹង ១៣០.៣៥៦.០០០ រៀល ។

ចំណែក ចំណូល/(ចំណាយ)ហិរញ្ញវត្ថុ-សុទ្ធ (Unrealized Foreign Exchange Gain-Loss) គឺ សំដៅលើការចំណេញ ឬខាតពីការប្តូររូបិយប័ណ្ណក្នុងការិយបរិច្ឆេទមិនទាន់សម្រេច ដោយត្រីមាសទី២ ឆ្នាំ ២០២១ មាន ចំណូល/(ចំណាយ)ហិរញ្ញវត្ថុ-សុទ្ធ ចំនួន ៤.២៥៩.២២២.០០០ រៀល ដែលមានការថយចុះនៃ ចំណូលហិរញ្ញវត្ថុប្រមាណ ៣៥,៦០% ស្មើនឹង ២.៣៥៤.៣៦៣.០០០ រៀល បើធៀបនឹងត្រីមាសទី២ ឆ្នាំ២០២០ ដែលមានចំណាយហិរញ្ញវត្ថុ-សុទ្ធវិញ ចំនួន៦.៦១៣.៥៨៥.០០០ រៀល។ កត្តាសំខាន់ដែលបណ្តាលឱ្យមានបំរែ បំរួលលើ ចំណូល/(ចំណាយ)ហិរញ្ញវត្ថុ-សុទ្ធ គឺដោយសារនៅក្នុងត្រីមាសទី២ ឆ្នាំ២០២០ មានការខាតពីការប្តូរ រូបិយវត្ថុមិនទាន់សម្រេចរបស់ប្រាក់កម្ចី (ប្រាក់យ៉េន) ចំនួន ៣.៧១៥.៦៥០.០០០ រៀល បើធៀបនឹងត្រីមាស ទី២ ឆ្នាំ២០២១ ដែលមានខាតពីការប្តូររូបិយវត្ថុមិនទាន់សម្រេចរបស់ប្រាក់កម្ចី (ប្រាក់យ៉េន) ចំនួន ២.១៩០.២៧១.០០០ រៀល ។

ជាសរុប ចំណេញមុនបង់ពន្ធសម្រាប់ត្រីមាសទី២ ឆ្នាំ២០២១ របស់ កសស មានចំនួន ១៩.០៤២.៩៤៥.០០០ រៀល កើនឡើងចំនួន ៧.៣២៤.៩១២.០០០ រៀល ស្មើនឹង ៦២,៥១% បើធៀបនឹងត្រី មាសទី២ ឆ្នាំ២០២០ ដែលមានចំណេញមុនបង់ពន្ធចំនួន ១១.៧១៨.០២៤.០០០ រៀល ។

យ- ការវិភាគចំណេញក្រោយបង់ពន្ធ

កសស ស្ថិតនៅក្រោមច្បាប់នៃក្រុមហ៊ុនពាណិជ្ជកម្មក្នុងវិស័យពន្ធដារ និងអាករ ហេតុដូច្នេះនេះ កសស មានកាតព្វកិច្ចក្នុងការបង់ពន្ធលើប្រាក់ចំណេញប្រចាំឆ្នាំក្នុងអត្រា ២០%។ ចាប់តាំងពីឆ្នាំ២០២០ កសសបាន បំពេញកាតព្វកិច្ចក្នុងការបង់ពន្ធលើប្រាក់ចំណេញប្រចាំឆ្នាំរបស់ខ្លួន ក្នុងអត្រា ២០% វិញ ក្រោយពីទទួលបាន ការលើកទឹកចិត្តពន្ធដារក្នុងវិស័យមូលបត្រចំនួនបីឆ្នាំកន្លងមក (ឆ្នាំ២០១៧ ដល់ ឆ្នាំ២០១៩) ។

សម្រាប់ដំណាច់ការិយបរិច្ឆេទ ថ្ងៃទី៣០ ខែមិថុនា ឆ្នាំ២០២១ ប្រៀបធៀបនឹងដំណាច់ការិយបរិច្ឆេទ ថ្ងៃទី៣០ ខែមិថុនា ឆ្នាំ២០២០

បរិយាយ	សម្រាប់ការិយបរិច្ឆេទដែលបាន បញ្ចប់ត្រីមាសទី២ ថ្ងៃទី៣០ ខែមិថុនា ឆ្នាំ២០២១	សម្រាប់ការិយបរិច្ឆេទដែលបាន បញ្ចប់ត្រីមាសទី២ ថ្ងៃទី៣០ ខែមិថុនា ឆ្នាំ២០២០	បំរែបំរួល	
	ពាន់រៀល	ពាន់រៀល	ពាន់រៀល	%
ចំណេញមុនបង់ពន្ធ (ក)	១៩.០៤២.៩៤៥	១១.៧១៨.០២៤	៧.៣២៤.៩២១	៦២,៥១%
ចំណាយពន្ធលើប្រាក់ចំណេញ (ខ)	(៤.៩៦៦.៩៧៨)	(៣.៣៧៧.៩០០)	(១.៥៨៩.០៧៨)	៤៧,០៤%
ចំណេញក្នុងការិយបរិច្ឆេទ	១៤.០៧៥.៩៦៧	៨.៣៤០.១២៤	៥.៧៣៥.៨៤៣	៦៨,៧៧%
ការវាស់វែងកាតព្វកិច្ចអត្ថប្រយោជន៍ សោធននិវត្តន៍ឡើងវិញ	-	-	-	-
លទ្ធផលលម្អិតសរុបរបស់ភាគហ៊ុនិក	១៤.០៧៥.៩៦៧	៨.៣៤០.១២៤	៥.៧៣៥.៨៤៣	៦៨,៧៧%
អត្រាពន្ធប្រសិទ្ធភាពលើប្រាក់ចំណេញ (ខ)/(ក)	២៦,០៨%	២៨,៨៣%		

កសស មានចំណេញក្នុងការិយបរិច្ឆេទចំនួន ១៤.០៧៥.៩៦៧.០០០ រៀល សម្រាប់ត្រីមាសទី២ ឆ្នាំ២០២១ ដែលមានការកើនឡើងចំនួន ៥.៧៣៥.៨៤៣.០០០ រៀល ស្មើនឹង ៦៨,៧៧% ធៀបនឹងត្រីមាសទី២ ឆ្នាំ២០២០ ដែលមានចំណេញក្នុងការិយបរិច្ឆេទចំនួន ៨.៣៤០.១២៤.០០០ រៀល។ កត្តាដែលធ្វើឱ្យចំណេញក្នុងការិយបរិច្ឆេទត្រីមាសទី២ ឆ្នាំ២០២១ មានការកើនឡើងនេះ គឺបណ្តាលមកពីចំណូលសរុបមានការកើនឡើង និងការចំណាយប្រតិបត្តិការ និងខាតអត្រាប្តូរប្រាក់យ៉េន(មិនទាន់សម្រេច) មានការថយចុះ បើប្រៀបធៀបនឹងរយៈពេលដូចគ្នាឆ្នាំ២០២០។

បើសង្កេតទៅលើអត្រាពន្ធប្រសិទ្ធភាពលើប្រាក់ចំណេញមានការថយចុះពី ២៨,៨៣% សម្រាប់ត្រីមាសទី២ ឆ្នាំ២០២០ ដល់ ២៦,០៨% សម្រាប់ត្រីមាសទី២ ឆ្នាំ២០២១ ដោយសារមានការកើនឡើងនៃចំណេញមុនបង់ពន្ធសម្រាប់ត្រីមាសទី២ ឆ្នាំ២០២១ នេះ ។



ង- ការវិភាគពីកត្តា និងនិន្នាការដែលប៉ះពាល់ស្ថានភាព និងលទ្ធផលហិរញ្ញវត្ថុ

កត្តាមួយចំនួនអាចមានឥទ្ធិពលលើស្ថានភាព និងលទ្ធផលហិរញ្ញវត្ថុរបស់ **កសស** ដូចជា៖

- កត្តានានាដែលធ្វើឱ្យមានកំរិតលើការធ្វើពាណិជ្ជកម្មអន្តរជាតិ

ដោយសារប្រភពចំណូលចម្បងរបស់ **កសស** បានមកពីចរាចរណ៍ទំនិញឆ្លងកាត់ដែលជាការធ្វើពាណិជ្ជកម្មអន្តរជាតិ ដូចនេះកត្តានានាដែលមានផលប៉ះពាល់ដល់ពាណិជ្ជកម្មអន្តរជាតិ និងមានឥទ្ធិពលលើអាជីវកម្មរបស់ **កសស** ដែលកត្តាទាំងនោះមានដូចជា ស្ថានភាពសេដ្ឋកិច្ចក្នុងស្រុក ក្នុងតំបន់ និងសាកលលោក ស្ថេរភាពសង្គម បញ្ហាសន្តិសុខ ឬកិច្ចសហប្រតិបត្តិការនាវាចរតាមសមុទ្រ។ យោងតាមមូលនិធិរូបិយ ប័ណ្ណអន្តរជាតិ (IMF) សេដ្ឋកិច្ចពិភពលោកនឹងមានកំណើនក្នុងអត្រាប្រមាណ ៦% សម្រាប់ឆ្នាំ២០២១ ចំណែកសេដ្ឋកិច្ចកម្ពុជានឹងមានកំណើនប្រមាណ ៤% យោងតាម ASIAN DEVELOPMENT BANK (ADB) នេះបង្ហាញថាស្ថានភាពសេដ្ឋកិច្ចកម្ពុជានៅតែមានភាពរឹងមាំ ដែលជាកត្តាវិជ្ជមានចំពោះអាជីវកម្មកំពង់ផែ ។

- សមត្ថភាព និងប្រសិទ្ធភាពបំពេញការងាររបស់ កសស

សម្រាប់ត្រីមាសទី២ ឆ្នាំ២០២១ **កសស** មានសមត្ថភាពលើកដាក់កុងតឺន័ររហូតដល់ ៦៥០.០០០ TEUs បន្ទាប់ពីការដាក់ឱ្យប្រើប្រាស់ថតលើតែមធ្យមចំនួន ០២ គ្រឿង បន្ថែមទៀតកាលពីឆ្នាំ២០១៧។ កត្តានេះធ្វើឱ្យសមត្ថភាព និងប្រសិទ្ធភាពការងារមានការកើនឡើងក្នុងការបំពេញសេវាកម្មរបស់ខ្លួន ស្របទៅនឹងកំណើនទំនិញឆ្លងកាត់របស់ **កសស** ។

- ស្ថានភាពបណ្តាញដឹកជញ្ជូនក្នុងស្រុក

សម្រាប់ត្រីមាសទី២ ឆ្នាំ២០២១ នេះ បណ្តាញដឹកជញ្ជូនក្នុងស្រុក ពិសេសផ្លូវជាតិលេខ៤ ដែលតភ្ជាប់ពី **កសស** ទៅរាជធានីភ្នំពេញ ពុំមានឧបសគ្គដល់ការដឹកជញ្ជូនទំនិញឡើយ បើទោះជាមានការរីករាលដាលពីជម្ងឺ COVID-19 នាដើមឆ្នាំ២០២១ នេះ ក៏ការដឹកជញ្ជូនទំនិញតាមផ្លូវជាតិលេខ៤ នៅតែបន្តមធ្យម។ វិធានការដឹកជញ្ជូនតាមផ្លូវដែកបច្ចុប្បន្នក្រុមហ៊ុន Royal Railway ឆ្លងកាត់ **កសស** មានចំនួន ៦ដើង ក្នុងមួយសប្តាហ៍ក្នុងការនាំទំនិញចេញ-ចូល ហើយការដឹកជញ្ជូនតាមផ្លូវដែកនេះ ក៏ប្រព្រឹត្តទៅដោយរលូនតាមធម្មតាមិនមានបញ្ហាធ្វើឱ្យខកខានដំណើរនោះទេ ។

- កិច្ចសហប្រតិបត្តិការរវាងផែក្នុងតំបន់

កិច្ចសហប្រតិបត្តិការរវាងផែក្នុងតំបន់ ពិសេសគឺការតភ្ជាប់ជាមួយកំពង់ផែមេក្នុងតំបន់មានសារៈសំខាន់ ក្នុងការសំរួលចរាចរណ៍ទំនិញរវាង **កសស** និងទីផ្សារអន្តរជាតិសំខាន់ៗ ដោយមានឥទ្ធិពលលើចំណាយ និងរយៈពេលដឹកជញ្ជូន ដែលជាលទ្ធផលធ្វើឱ្យមានផលប៉ះពាល់លើភាពប្រកួតប្រជែងរបស់ខុស្សាហកម្មនានា។ ក្នុងករណីនេះ **កសស** បានខិតខំរក្សាទំនាក់ទំនងល្អជាមួយបណ្តាកំពង់ផែសំខាន់ៗ ក្នុងតំបន់ដើម្បីធានាឱ្យប្រតិបត្តិការមានភាពរលូន។

- រំលស់

ដោយអាជីវកម្មរបស់ **កសស** មានការប្រើប្រាស់ហេដ្ឋារចនាសម្ព័ន្ធច្រើន ចំណាយលើរំលស់លើហេដ្ឋារចនាសម្ព័ន្ធដែដូចជា ចំណតនាវា គ្រឿងចក្រ អគារ មានទំហំធំដែលអាចប៉ះពាល់ដល់អាជីវកម្មរបស់ **កសស**។ ដូចនេះ **កសស** ចាំបាច់ត្រូវមានការត្រួតពិនិត្យលើគោលនយោបាយរំលស់ឱ្យបានសមស្រប និងធ្វើការកែតម្រូវ

តាមការចាំបាច់រៀងរាល់ការិយបរិច្ឆេទរបាយការណ៍ហិរញ្ញវត្ថុ។ សម្រាប់ត្រីមាសទី២ ឆ្នាំ២០២១នេះ ពុំមានការកែសម្រួល ឬការស្នើឱ្យមានការកែសម្រួលគោលនយោបាយវិលវល់នេះពីសវនករឯករាជ្យឡើយ។

ខ- កត្តាសំខាន់ៗដែលប៉ះពាល់លើផលចំណេញ

១- ការវិភាគពីលក្ខខណ្ឌនៃតម្រូវការ និងការផ្គត់ផ្គង់

សកម្មភាពអាជីវកម្មរបស់ **កសស** មានទំនាក់ទំនងដោយផ្ទាល់ជាមួយសេដ្ឋកិច្ចជាតិ សេដ្ឋកិច្ចតំបន់ និងសេដ្ឋកិច្ចសាកលលោក។ ជាពិសេសនៅពេលសេដ្ឋកិច្ចជាតិមានបម្រែបម្រួលនឹងមានឥទ្ធិពលដោយផ្ទាល់ទៅលើអាជីវកម្ម សេវាកម្មកំពង់ផែ ពោលគឺនៅពេលសេដ្ឋកិច្ចជាតិកើនឡើងនាំឱ្យអាជីវកម្ម សេវាកម្ម កំពង់ផែក៏កើនឡើងស្របនឹងនេះផលចំណូលរបស់ **កសស** ក៏មានកំណើនដូចគ្នា ផ្ទុយទៅវិញ បើសេដ្ឋកិច្ចជាតិថយចុះនឹងមានផលអវិជ្ជមានទៅលើផលចំណូល **កសស** ផងដែរ។ យោងតាម ASIAN DEVELOPMENT BANK (ADB) សេដ្ឋកិច្ចកម្ពុជានឹងមានកំណើនក្នុងអត្រាពីងទុកប្រមាណ ៤% ចំណែកសេដ្ឋកិច្ចពិភពលោកនឹងមានកំណើនក្នុងអត្រាប្រមាណ ៦% (IMF) សម្រាប់ឆ្នាំ២០២១ នេះ ហេតុដូច្នេះនេះ មិនមានផលប៉ះពាល់ទៅដល់តម្រូវការ និងការផ្គត់ផ្គង់នៅលើទីផ្សារខ្លាំង បើទោះជាមានការរីករាលដាលពីជម្ងឺ COVID-19 ក្នុងប្រទេសកម្ពុជានាដើមឆ្នាំ២០២១ នេះ។

២- ការវិភាគពីការឡើងចុះនៃថ្លៃវត្ថុធាតុដើម

ប្រេងឥន្ធនៈ ជាវត្ថុធាតុដើមចម្បងបំផុតក្នុងការបម្រើសេវាកម្មកំពង់ផែ ដោយជាតម្រូវការសំខាន់សម្រាប់ប្រតិបត្តិការគ្រឿងចក្រ។ **កសស** នៅតែរក្សាតម្លៃសេវារបស់ខ្លួនដដែល បើទោះជាតម្លៃប្រេងឥន្ធនៈមានការកើនឡើង ឬថយចុះក៏ដោយ។ ហេតុដូច្នេះនេះ **កសស** បានអនុវត្តយ៉ាងខ្ជាប់ខ្ជួននូវនីតិវិធីលទ្ធកម្ម ដើម្បីធានាឱ្យបាននូវតម្លៃរបស់វត្ថុធាតុដើមទាំងនេះមានភាពសមស្រប និងប្រកួតប្រជែងក្នុងតម្លៃទីផ្សារ ។

៣- ការវិភាគលើពន្ធ

កសស ស្ថិតនៅក្រោមច្បាប់នៃក្រុមហ៊ុនពាណិជ្ជកម្មក្នុងវិស័យពន្ធដារ និងអាករ ហេតុដូច្នេះនេះ **កសស** មានកាតព្វកិច្ចត្រូវបង់ពន្ធអាករទៅតាមច្បាប់ និងបញ្ញត្តិជាធរមាន។ **កសស** ត្រូវបង់ពន្ធអាករទៅតាមរបបពិត និងជាសហគ្រាសជាប់ពន្ធដែលបានកំណត់ដោយអគ្គនាយកដ្ឋានពន្ធដារ។ ចំពោះពន្ធលើប្រាក់ចំណេញប្រចាំឆ្នាំ ចាប់តាំងពីឆ្នាំ២០២០ **កសស** បានបំពេញកាតព្វកិច្ចបង់ពន្ធក្នុងអត្រា ២០% វិញក្រោយពីទទួលបានការលើកទឹកចិត្តក្នុងវិស័យមូលបត្ររយៈពេលបីឆ្នាំកន្លងមក ចំណែកពន្ធផ្សេងៗ **កសស** បានអនុវត្តតាមកាតព្វកិច្ចរបស់ខ្លួនតាមច្បាប់ពន្ធដាររបស់ព្រះរាជាណាចក្រកម្ពុជា ។

គ- ការប្រែប្រួលសំខាន់ៗលើការលក់ និងចំណូល

ចំណូលសំខាន់របស់ **កសស** មានចំណូលលើកដាក់ និងចំណូលពីសេវាកម្មផែដែលរួមចំណែកប្រមាណ ៩៨% នៃចំណូលសរុបសម្រាប់ត្រីមាសទី២ ឆ្នាំ២០២១ ហើយកត្តាចម្បងដែលជំរុញឱ្យមានការកើនឡើងនៃប្រាក់ចំណូល គឺកំណើនទំនិញឆ្លងកាត់កំពង់ផែ ជាពិសេសទំនិញកុងតឺន័រដែលជាប្រភពចំណូលដ៏សំខាន់របស់ **កសស**។ ការលូតលាស់ក្នុងវិស័យកសិកម្ម វិស័យពាណិជ្ជកម្ម វិស័យសំណង់ និងវិស័យ ឧស្សាហកម្ម

កម្ម គឺបានឆ្លុះបញ្ចាំងនូវស្ថានភាពសេដ្ឋកិច្ចជាតិរបស់ប្រទេសកម្ពុជា ហើយស្របនឹងនេះក៏មានឥទ្ធិពលជា វិជ្ជមានលើអាជីវកម្ម សេវាកម្ម និងផលចំណូលរបស់ កសិករ ផងដែរ ។

ឃ- ផលប៉ះពាល់នៃការប្តូររូបិយបណ្ណ អត្រាការប្រាក់ និងថ្លៃទំនិញ (Commodity)

១- ផលប៉ះពាល់ពីអត្រាប្តូរប្រាក់

កសិករ បានទទួលប្រាក់កម្ចីបន្តតាមរយៈក្រសួងសេដ្ឋកិច្ច និងហិរញ្ញវត្ថុ ពី JICA និង JBIC ដោយ តម្រូវឱ្យ កសិករ សងប្រាក់ដើម និងការប្រាក់ជាប្រាក់យើងជប៉ុន និងប្រាក់ដុល្លារអាមេរិក នៅពេលដែលរូបិយវត្ថុ មុខងាររបស់ កសិករ គឺជាប្រាក់រៀល។ ដូចនេះ បំរែបំរួលអត្រាប្តូរប្រាក់រៀលធៀបនឹងប្រាក់ដុល្លារអាមេរិក ប្រាក់ រៀលធៀបនឹងប្រាក់យើងជប៉ុន និងប្រាក់ដុល្លារធៀបនឹងប្រាក់យើងជប៉ុន នឹងមានផលប៉ះពាល់ដល់កម្រិតប្រាក់ ចំណេញរបស់ កសិករ ។

២- ផលប៉ះពាល់ពីអត្រាការប្រាក់

បច្ចុប្បន្ន កសិករ មិនមានកម្ចីណាដែលមានអត្រាការប្រាក់ប្រែប្រួលនោះទេ។ កសិករ បានទទួលប្រាក់ កម្ចីពីក្រសួងសេដ្ឋកិច្ច និងហិរញ្ញវត្ថុ ដែលជាកម្ចីបន្តពី JICA និង JBIC ក្នុងអត្រាការប្រាក់ចាប់ពី ២,៦៥% ដល់ ៣,៧០%។ ហេតុដូចនេះ សម្រាប់ត្រីមាសទី២ ឆ្នាំ២០២១នេះ មិនមានផលប៉ះពាល់ពីបម្រែបម្រួលអត្រាការ ប្រាក់នេះទេ ។

៣- ផលប៉ះពាល់ពីការប្រែប្រួលតម្លៃប្រេងឥន្ធនៈ

ការប្រែប្រួលតម្លៃប្រេងឥន្ធនៈនឹងមានផលប៉ះពាល់ដល់ផលចំណេញរបស់ កសិករ ដោយប្រតិបត្តិការ កំពង់ផែពីងផ្នែកយ៉ាងខ្លាំងទៅលើគ្រឿងចក្រដែលប្រើប្រាស់ប្រេងឥន្ធនៈ។ ហេតុដូចនេះ កសិករ បានពង្រឹង ប្រសិទ្ធភាពលើកដាក់ និងការគ្រប់គ្រងទីលានកុងតឺន័រ ដើម្បីកាត់បន្ថយការរើ ឬការបំលាស់ទីកុងតឺន័រដែលមិន ចាំបាច់ ដើម្បីកាត់បន្ថយចំណាយប្រតិបត្តិការ និងលើកកម្ពស់សេវាកម្មរបស់ខ្លួន ។

ង- ផលប៉ះពាល់នៃអតិផរណា

កសិករ បានរក្សានូវតម្លៃសេវាកម្មរបស់ខ្លួនថេរ ដោយមិនធ្វើការប្រែប្រួល ឬកែសម្រួលទៅតាមការប្រែ ប្រួលនៃអតិផរណាឡើយ ហើយនៅតែរក្សាបាននូវស្ថេរភាពហិរញ្ញវត្ថុបានយ៉ាងប្រសើរ ។

ច- គោលនយោបាយសេដ្ឋកិច្ច សារពើពន្ធ និងរូបិយវត្ថុរបស់រដ្ឋាភិបាល

គោលនយោបាយ សេដ្ឋកិច្ច សារពើពន្ធ និងរូបិយវត្ថុ របស់រដ្ឋាភិបាលមានឥទ្ធិពលយ៉ាងខ្លាំងលើអាជីវ កម្មរបស់ កសិករ ដោយសារគោលនយោបាយនេះមានទិសដៅគាំទ្រ និងលើកស្ទួយវិស័យពាណិជ្ជកម្មអន្តរ ជាតិ ដែលផ្តល់ផលវិជ្ជមានដល់អាជីវកម្មរបស់ កសិករ។ គោលនយោបាយសំខាន់ៗរបស់រដ្ឋាភិបាលរួម មាន៖

- គោលនយោបាយលើកស្ទួយវិស័យឧស្សាហកម្ម រាជរដ្ឋាភិបាលមានគំរោងប្រែក្លាយខេត្តព្រះសីហនុ ឱ្យទៅជាមជ្ឈមណ្ឌលពាណិជ្ជកម្ម ទ្វីបស្វីត និងផលិតកម្ម តាមរយៈការកសាងហេដ្ឋារចនាសម្ព័ន្ធ ផែនការកសាងជាតិលេខ៤ និងគម្រោងសាងសង់ផ្លូវល្បឿនលឿនពី ភ្នំពេញ-ខេត្តព្រះសីហនុ និងហេដ្ឋារចនាសម្ព័ន្ធត្រលាសយន្តហោះអន្តរជាតិ ខេត្តព្រះសីហនុផងដែរ ។



- វិស័យឧស្សាហកម្ម ថាមពល ការរុករកប្រេងក្នុងដែនសមុទ្រកម្ពុជាកំពុងមានការអភិវឌ្ឍន៍ ហើយកសស បានត្រៀមខ្លួនជាស្រេចក្នុងការគាំទ្រវិស័យទាំងនោះ
- គោលនយោបាយជម្រុញការដឹកជញ្ជូនតាមផ្លូវទឹក
- គោលនយោបាយនាំចេញអង្ករចេញទៅទីផ្សារក្រៅប្រទេស កំពុងផ្តល់ផលវិជ្ជមានដល់ កសស
- គោលនយោបាយលើកស្ទួយពាណិជ្ជកម្មអន្តរជាតិ ដោយខិតខំកាត់បន្ថយឧបសគ្គនានា ចំពោះការធ្វើពាណិជ្ជកម្មរវាងកម្ពុជា និងបណ្តាប្រទេសជាដៃគូក្នុងសាកលលោក
- រាជរដ្ឋាភិបាលតាមរយៈធនាគារជាតិ បានអនុវត្តគោលនយោបាយរូបិយវត្ថុតាមរយៈយន្តការ ទីផ្សារប្តូរប្រាក់សេរី តែស្ថិតនៅក្រោមអន្តរាគមន៍ ដើម្បីរក្សាស្ថិរភាពរូបិយប័ណ្ណជាតិ ហើយលំនឹងរូបិយវត្ថុនេះ បានរក្សាស្ថេរភាពម៉ាក្រូសេដ្ឋកិច្ចកម្ពុជា ដែលបានកសាងទំនុកចិត្តចំពោះវិនិយោគិន និងជម្រុញការធ្វើអាជីវកម្មវិស័យឯកជន
- ការលើកទឹកចិត្តពន្ធដារក្នុងវិស័យមូលបត្រ ដល់សហគ្រាសបោះផ្សាយលក់មូលបត្រនៅកម្ពុជា បាននឹងកំពុងជម្រុញឱ្យសហគ្រាសរដ្ឋ និងក្រុមហ៊ុនឯកជនចូលទីផ្សារមូលបត្រកាន់តែច្រើន ដែលចូលរួមចំណែកក្នុងការអភិវឌ្ឍសេដ្ឋកិច្ចជាតិ ។



ផ្នែកទី ៥
ព័ត៌មានចាំបាច់ផ្សេងទៀតសម្រាប់
ការពារវិនិយោគិន



សម្រាប់ត្រីមាសទី២ ឆ្នាំ២០២១ នេះ **កសស** មានព័ត៌មានចាំបាច់សម្រាប់ការវិនិយោគិនដូចខាងក្រោម ៖

ក្រុមប្រឹក្សាភិបាលបានធ្វើការជួបប្រជុំចំនួន ០១ លើក ៖

សម័យប្រជុំក្រុមប្រឹក្សាភិបាល អាណត្តិទី៧ លើកទី១២ នាថ្ងៃទី០៧ ខែឧសភា ឆ្នាំ២០២១

កិច្ចប្រជុំបានពិនិត្យ ពិភាក្សា និងសម្រេចលើចំណុចដូចខាងក្រោម៖

- ក្រុមប្រឹក្សាភិបាលបានឯកភាពលើលទ្ធផលដែលបានសម្រេចបាន និងស្នើអោយបន្តអនុវត្តទៅតាមស្មារតីសម័យប្រជុំក្រុមប្រឹក្សាភិបាលកន្លងមក និងចំពោះករណីស្នើសុំទិញដី ដែលជាកម្មសិទ្ធិរបស់ **កសស** ០១ កន្លែង ដែលស្ថិតនៅភូមិតគីរ ឃុំបិតត្រាំង ស្រុកព្រៃនប់ ខេត្តព្រះសីហនុ **កសស** និងក្រុមហ៊ុនបានចុះកិច្ចសន្យា ស្នើសុំការពិនិត្យ សម្រេច និងចុះហត្ថលេខាលើកិច្ចសន្យាពី **ឯកឧត្តម អគ្គបណ្ឌិតសភាចារ្យឧបនាយករដ្ឋមន្ត្រី រដ្ឋមន្ត្រីក្រសួងសេដ្ឋកិច្ច និងហិរញ្ញវត្ថុ**។
- ក្រុមប្រឹក្សាភិបាលបានពិនិត្យ ពិភាក្សា និងអនុម័តដោយឯកភាពលើរបាយការណ៍បូកសរុបលទ្ធផលការងារអាជីវកម្ម **កសស** ត្រីមាសទី១ ឆ្នាំ២០២១។
- ក្រុមប្រឹក្សាភិបាលបានពិនិត្យ ពិភាក្សា និងអនុម័ត ដោយគាំទ្រលើរបាយការណ៍ស្តីពីវឌ្ឍនភាពនៃទស្សនាការអនុវត្ត Free Port Concept របស់ **កសស** និងស្នើអោយរៀបចំលិខិតគោរពជូនក្រសួងអាណាព្យាបាលទាំងពីរ ដើម្បីស្នើសុំគោលការណ៍អនុវត្តបន្ត។
- ក្រុមប្រឹក្សាភិបាលបានពិនិត្យ ពិភាក្សា និងអនុម័តដោយឯកភាពលើរបាយការណ៍ហិរញ្ញវត្ថុ ត្រីមាសទី១ ឆ្នាំ២០២១ ដែលបានត្រួតពិនិត្យដោយក្រុមហ៊ុនសវនកម្មឯករាជ្យ PWC (Financial performance review) ។
- ក្រុមប្រឹក្សាភិបាលបានពិនិត្យ ពិភាក្សា និងអនុម័តដោយឯកភាពលើ កាលបរិច្ឆេទទឹកកន្លែង និងរបៀបវារៈ សម្រាប់មហាសន្និបាតភាគហ៊ុនិក លើកទី៤ ឆ្នាំ២០២១ ដូចខាងក្រោម ៖
 - កាលបរិច្ឆេទ មហាសន្និបាតភាគហ៊ុនិក លើកទី៤ ឆ្នាំ២០២១: ថ្ងៃទី ២៥ ខែ មិថុនា ឆ្នាំ ២០២១
 - កាលបរិច្ឆេទ កំណត់ទុក : ថ្ងៃទី ០៤ ខែ មិថុនា ឆ្នាំ ២០២១
 - ទីកន្លែងប្រារព្ធមហាសន្និបាត (Venue) : សណ្ឋាគារ សុខា ប៊ិច រីសត ជាមួយនឹងប្រព័ន្ធវីដេអូខុល ZOOM (ទៅតាមស្ថានភាពជាក់ស្តែង)
- របៀបវារៈមហាសន្និបាត ៖
 ១. សំណើសុំពិនិត្យ និងអនុម័ត បែងចែកភាគលាភជូនភាគហ៊ុនិកសម្រាប់ឆ្នាំ២០២០
 ២. សំណើសុំពិនិត្យ និងអនុម័ត លាភការក្រុមប្រឹក្សាភិបាល អាណត្តិទី៨ និងមន្ត្រីត្រួតពិនិត្យរដ្ឋអម **កសស**
 ៣. ការបោះឆ្នោតជ្រើសតាំង អភិបាលឯករាជ្យ
 ៤. ការបោះឆ្នោតជ្រើសតាំង អភិបាលមិនប្រតិបត្តិតំណាងភាគហ៊ុនិកឯកជន

៥. បទបង្ហាញ ស្តីពីលទ្ធផលការងារអាជីវកម្ម-សេវាកម្ម ឆ្នាំ២០២០ និងទិសដៅអនុវត្ត
ការងារ ឆ្នាំ២០២១ ។

- ក្រុមប្រឹក្សាភិបាលបានពិនិត្យ ពិភាក្សា និងអនុម័តដោយឯកភាពអោយ **កសស** ស្នើសុំការអនុម័ត
ការបែងចែកភាគលាភ (Dividend) ការកំណត់កាលបរិច្ឆេទកំណត់ទុកដែលត្រូវបែងចែកភាគ
លាភ (Record Date) និងកាលបរិច្ឆេទចាប់ផ្តើមទូទាត់ភាគលាភ (Payment Date) ជូនភាគហ៊ុ
និក សម្រាប់ការិយបរិច្ឆេទ ២០២០ នៅក្នុងមហាសន្និបាតភាគហ៊ុនិកលើកទី៤ ឆ្នាំ២០២១ ។
- ក្រុមប្រឹក្សាភិបាលបានពិនិត្យ ពិភាក្សា និងអនុម័តដោយឯកភាពលើសេចក្តីផ្សេងៗរួមមាន៖
 - ជាគោលការណ៍អោយ កសស សហការជាមួយក្រុមហ៊ុន JFE Engineering Corporation
ពិនិត្យ និងពិភាក្សាអោយបានច្បាស់លាស់ ទៅលើលក្ខណៈបច្ចេកទេសលំអិតរបស់គម្រោង
សាកល្បងសម្រាប់លទ្ធកម្មនាវាសណ្តោងដែលប្រតិបត្តិការដោយ LNG ដើម្បីរៀបចំរបាយ
ការណ៍លំអិតបញ្ចប់អោយបានរួចរាល់នៅមុនដំណាច់ ខែឧសភា ឆ្នាំ២០២១ ជូនក្រុមប្រឹក្សាភិ
បាលពិនិត្យ និងអនុម័ត តាមរយៈ Telegram Group ឬកោះប្រជុំវិសាមញ្ញក្រុមប្រឹក្សាភិប
ាល។
 - ការកំណត់កាលបរិច្ឆេទរៀបចំកិច្ចប្រជុំក្រុមប្រឹក្សាភិបាល អាណត្តិទី៨ លើកទី១ នៅថ្ងៃទី ០៦
ខែ សីហា ឆ្នាំ ២០២១ ។
 - បានស្នើអោយ **កសស** ពិនិត្យឆ្លើយតបជាមួយក្រុមហ៊ុនសវនកម្មឯករាជ្យ PWC ករណីក្រុម
ហ៊ុនសវនកម្មឯករាជ្យ PWC បានលើកឡើងក្នុង Management letter ។

ឯកភាពអោយ **កសស** បន្តពិភាក្សាជាមួយក្រុមហ៊ុន AEON Mall (Cambodia) Co., Ltd និងស្នើអោយ ក
សស ធ្វើរបាយការណ៍គោរពជូនឯកឧត្តមអគ្គបណ្ឌិត សភាចារ្យ ឧបនាយករដ្ឋមន្ត្រី រដ្ឋមន្ត្រីក្រសួងសេដ្ឋកិច្ច និង
ហិរញ្ញវត្ថុ។

ហត្ថលេខាអភិបាលរបស់កំពង់ផែស្វយ័តក្រុងព្រះសីហនុ

ថ្ងៃទី១០ ខែសីហា ឆ្នាំ២០២១

បានអាន និងឯកភាព



ហត្ថលេខា

លូ គីមឈន់

ប្រធានអគ្គនាយក





កំពង់ផែស្វយ័តក្រុងព្រះសីហនុ Sihanoukville Autonomous Port



អាសយដ្ឋាន

តិរវិថីសម្តេចអគ្គមហាសេនាបតីតេជោ ហ៊ុន សែន
សង្កាត់លេខ៣ ក្រុងព្រះសីហនុ ខេត្តព្រះសីហនុ
ព្រះរាជាណាចក្រកម្ពុជា

ទំនាក់ទំនង

- 034 933 416 pas.gov.kh
- 034 933 511 pasinfo@pas.gov.kh
- 034 933 693 Sihanoukville Autonomous Port