



ព្រះរាជាណាចក្រកម្ពុជា
ជាតិ សាសនា ព្រះមហាក្សត្រ

កំពង់ផែស្វយ័តក្រុងព្រះសីហនុ

របាយការណ៍

ប្រចាំត្រីមាសទី២ ឆ្នាំ២០២២



ព័ត៌មានហិរញ្ញវត្ថុសង្ខេប

ស្ថានភាពហិរញ្ញវត្ថុ		៣០ មិថុនា ២០២២	៣១ ធ្នូ ២០២១	៣១ ធ្នូ ២០២០
		(ពាន់រៀល)	(ពាន់រៀល)	(ពាន់រៀល)
ទ្រព្យសកម្មសរុប		១.៤៣៧.១៩០.២៧៦	១.៤២៧.១៤៩.៦៧០	១.៣៨៩.៨៤២.៧០១
បំណុលសរុប		៥៧៩.៦១៩.៦៣៦	៦៤៣.២៥៥.៥១១	៦៨៧.៤៨១.២៨៣
មូលធនសរុប		៨៥៧.៥៧០.៦៤០	៧៨៣.៨៩៤.១៥៩	៧០២.៣៦១.៤១៨
លទ្ធផលហិរញ្ញវត្ថុ		ត្រីមាសទី២ ឆ្នាំ២០២២ (ពាន់រៀល)	ត្រីមាសទី២ ឆ្នាំ២០២១ (ពាន់រៀល)	ត្រីមាសទី២ ឆ្នាំ២០២០ (ពាន់រៀល)
ចំណូលសរុប		៩១.២៣០.២៨៩	៨៥.៨៥៧.៥៥៤	៧៥.៦២៥.៦១៧
ចំណេញមុនបង់ពន្ធ		៤៩.១៦៣.៥០២	១៩.០៤២.៩៤៥	១១.៧១៨.០២៤
ចំណេញសុទ្ធក្នុងការិយបរិច្ឆេទ		៤៤.៨៨៣.០៥៥	១៤.០៧៥.៩៦៧	៨.៣៤០.១២៤
លទ្ធផលលម្អិតក្នុងការិយបរិច្ឆេទ		៥៦.៧៤១.៨៩៥	១៤.០៧៥.៩៦៧	៨.៣៤០.១២៤
អនុបាតហិរញ្ញវត្ថុ		៣០ មិថុនា ២០២២	៣១ ធ្នូ ២០២១	៣១ ធ្នូ ២០២០
អនុបាតសាធនភាព		៩,៧១%	២០,៧៧%	៩,៤០%
អនុបាត សន្ទនីយភាព	អនុបាតចរន្ត	២,២៥	២,២៥	២,៤២
	អនុបាតចរន្តលឿន	១,៩៤	១,៩៤	២,១២
		ត្រីមាសទី២ ឆ្នាំ២០២២	ត្រីមាសទី២ ឆ្នាំ២០២១	ត្រីមាសទី២ ឆ្នាំ២០២០
អនុបាត ចំណេញភាព	អនុបាតចំណេញក្នុងមួយ ឯកតាទ្រព្យសកម្ម	៣,១២%	១,០១%	០,៦០%
	អនុបាតចំណេញក្នុងមួយ ឯកតាមូលធន	៥,២៣%	១,៩០%	១,២២%
	អនុបាតគម្លាតចំណេញដុល	១៧,៧១%	២៧,១៤%	២៤,២៤%
	អនុបាតគម្លាតចំណេញភាព	៤៩,២០%	១៦,៣៩%	១១,០៣%
	ចំណេញក្នុងមួយឯកតា មូលបត្រកម្មសិទ្ធិ (រៀល)	៥២៣,២៨	១៦៤,១១	៩៧,២៤
អនុបាតលទ្ធភាពសងការប្រាក់		៦,៥៦	៧,៦៧	៤,៧៥

ក្រាហ្វិកអំពីព័ត៌មានហិរញ្ញវត្ថុសង្ខេបប្រចាំត្រីមាសទី២ ឆ្នាំ២០២២

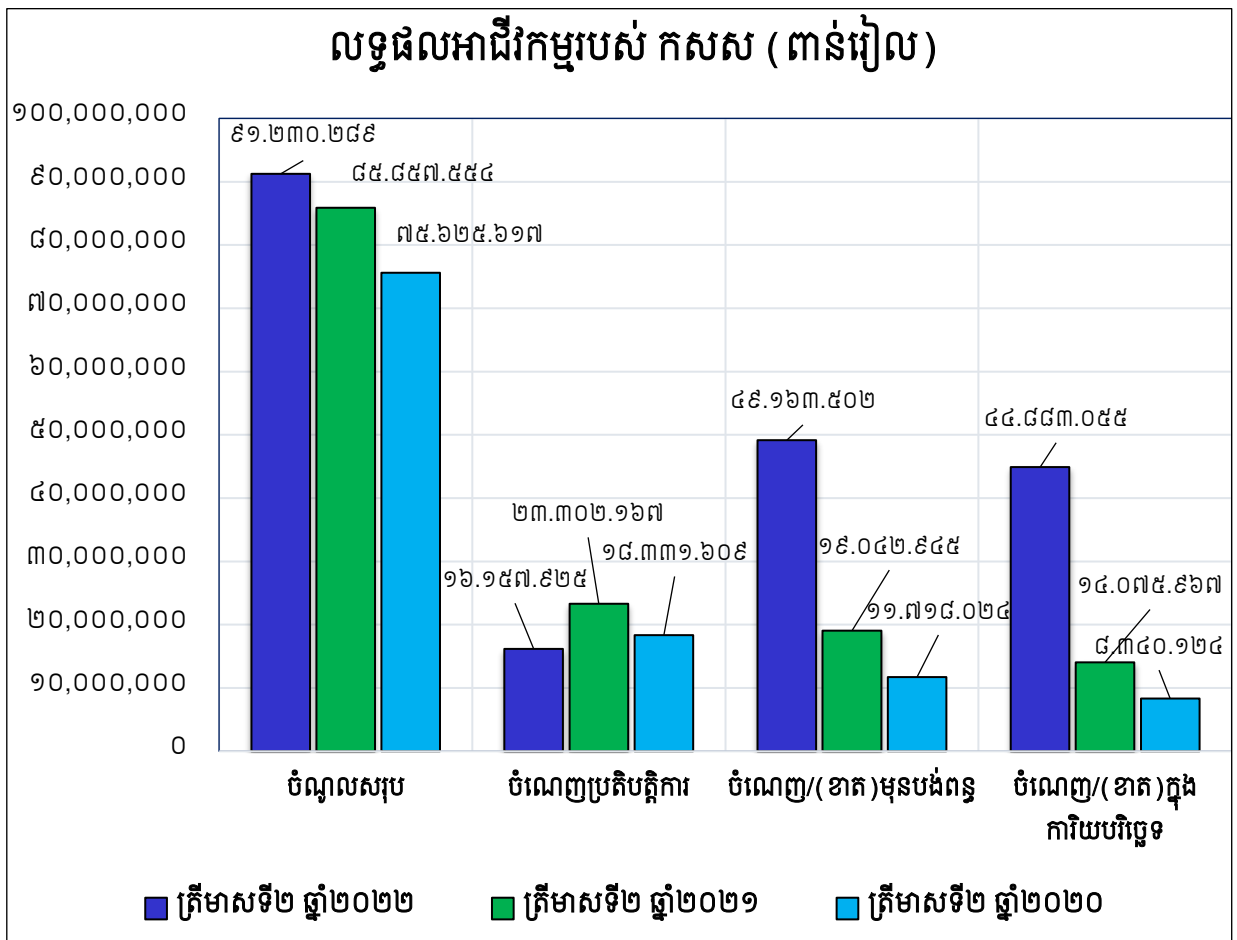
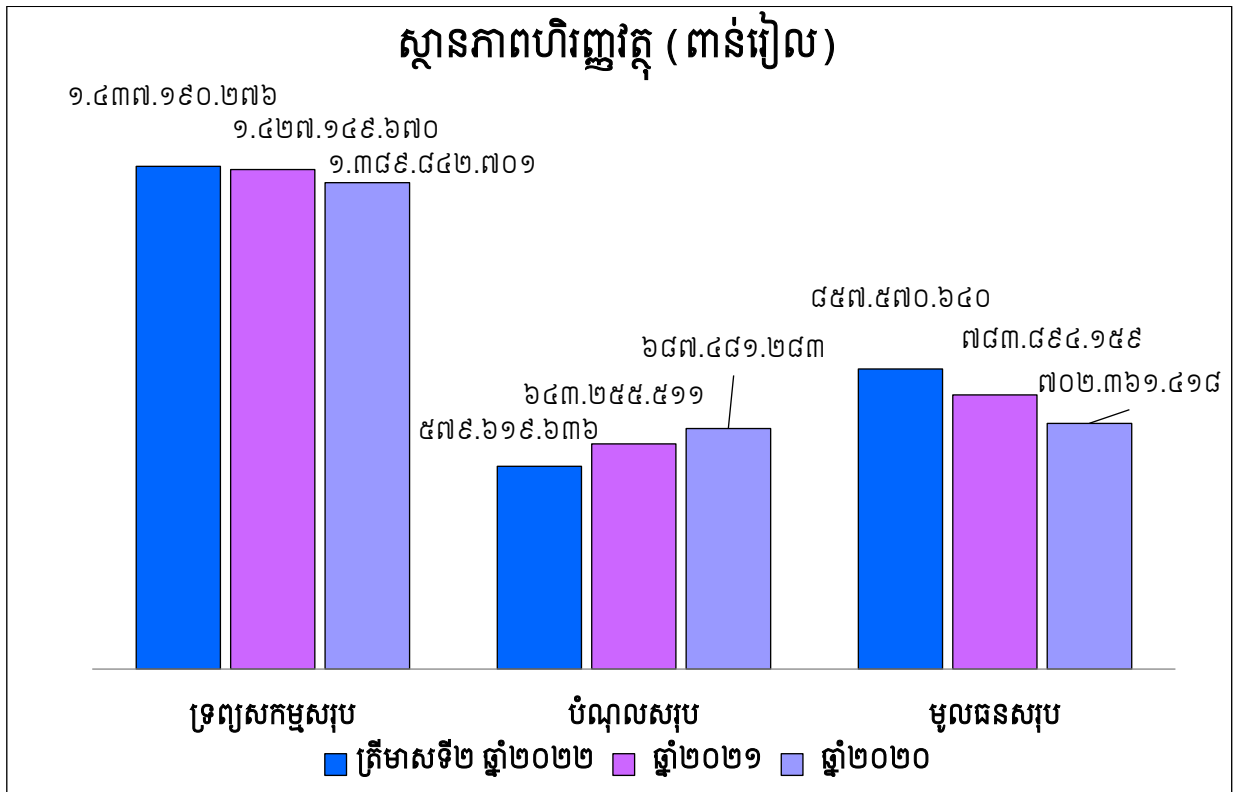

ប្រភេទចំណូលត្រីមាសទី២ ឆ្នាំ២០២២

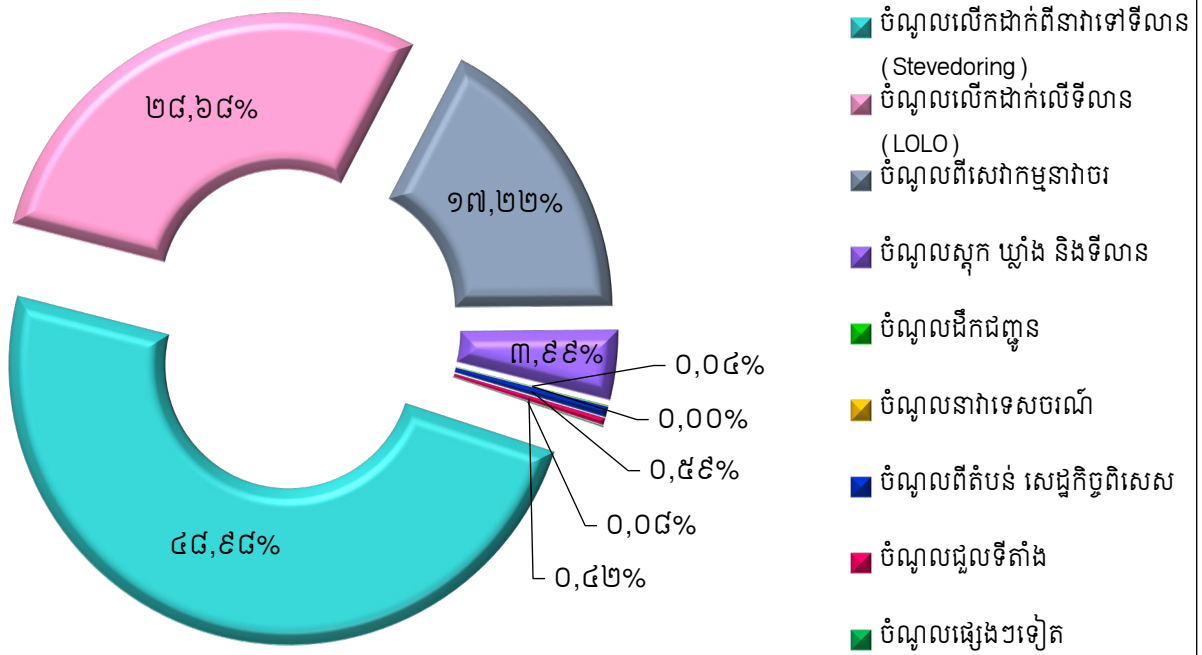

តារាងហ៊ុនិករបស់ កសស

ល.រ	ប្រភេទមូលបត្រកម្មសិទ្ធិ	ភាគហ៊ុនិក	ចំនួនមូលបត្រកាន់កាប់	ភាគរយ
១	មូលបត្រកម្មសិទ្ធិគ្មានសិទ្ធិបោះឆ្នោតប្រភេទ "ក"	រដ្ឋតំណាងដោយក្រសួងសេដ្ឋកិច្ច និងហិរញ្ញវត្ថុ	៣៦៤.៥៣០.៨៦១	៨០,៩៥%
២	មូលបត្រកម្មសិទ្ធិមានសិទ្ធិបោះឆ្នោតប្រភេទ "ខ"	រដ្ឋតំណាងដោយក្រសួងសេដ្ឋកិច្ច និងហិរញ្ញវត្ថុ	៦៤.៣២៨.៩៧៥	១៤,២៩%
៣	មូលបត្រកម្មសិទ្ធិមានសិទ្ធិបោះឆ្នោតប្រភេទ "គ"	ឯកជន	២១.៤៤២.៩៩២	៤,៧៦%
សរុប			៤៥០.៣០២.៨២៨	១០០%

តារាងហ៊ុនិកកាន់កាប់មូលបត្រកម្មសិទ្ធិប្រភេទ "គ" របស់ កសស

ល.រ	ភាគហ៊ុនិក	ចំនួនមូលបត្រកាន់កាប់	ភាគរយ
១	KAMIGUMI CO., LTD	១១.១៥០.៣២៤	៥២%
២	KOBE-OSAKA International Port Corporation	២.១៤៤.៣០០	១០%
៣	ភាគហ៊ុនិកឯកជនដទៃទៀត	៨.១៤៨.៣៦៨	៣៨%
សរុប		២១.៤៤២.៩៩២	១០០%

មូលបត្រកម្មសិទ្ធិមានសិទ្ធិបោះឆ្នោត

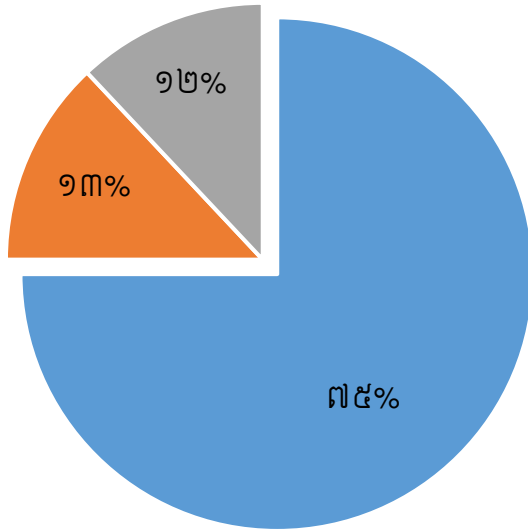

■ រដ្ឋតំណាងដោយ (ស.ហ.វ) ■ KAMIGUMI CO., LTD ■ ភាគហ៊ុនិកឯកជន

បំរែបំរួលថ្លៃភាគហ៊ុន និងទំហំជួញដូរ

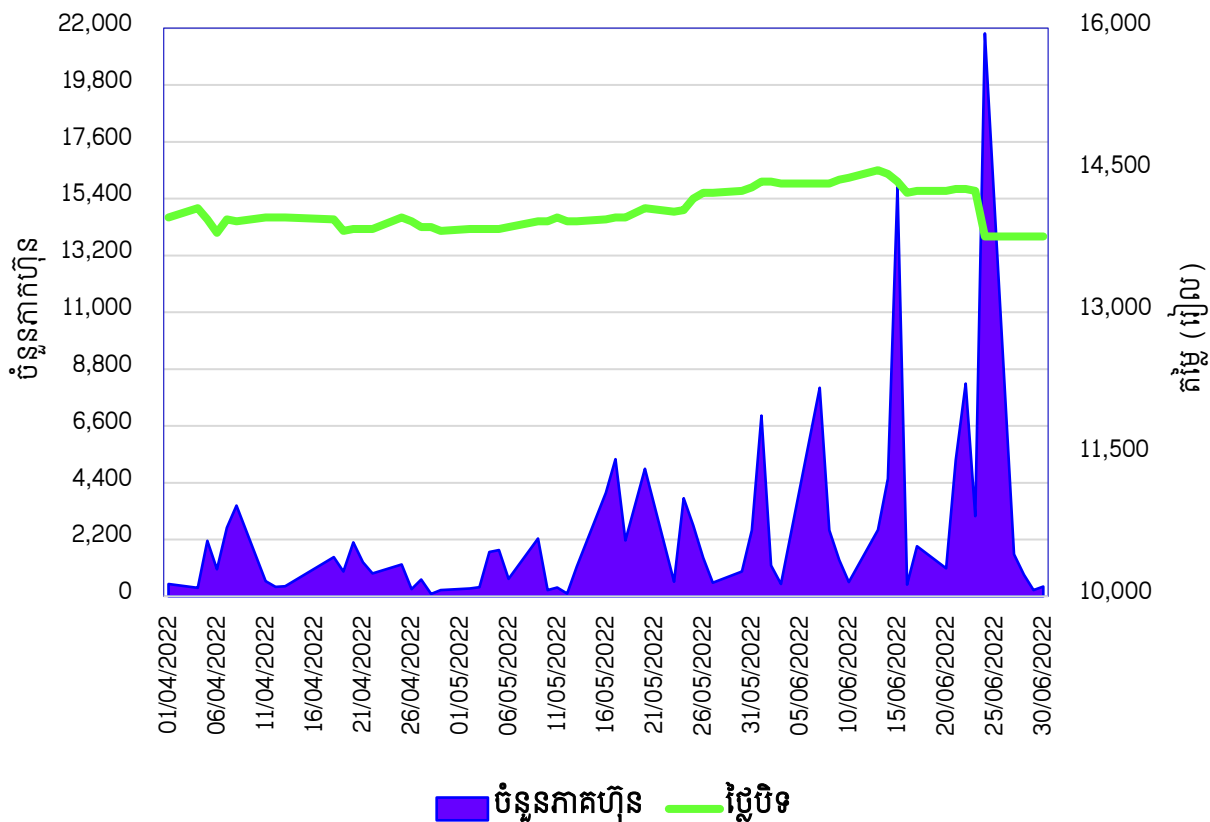

■ ចំនួនភាគហ៊ុន ■ ថ្លៃបិទ

សមាសភាពក្រុមប្រឹក្សាភិបាល



ឯកឧត្តម លូ គីមលុង
ប្រធានអគ្គនាយក



ឯកឧត្តម ល្វ៉ូយី សោន
តំណាងក្រសួងសាធារណការ និងដឹកជញ្ជូន



ឯកឧត្តម ដាង ច័ន្ទា
តំណាងក្រសួងសេដ្ឋកិច្ច និងហិរញ្ញវត្ថុ



ឯកឧត្តម សុខ សុំក្រូ
តំណាងក្រសួងពាណិជ្ជកម្ម



លោក ហ៊ាន បូឆ័នឡា
អភិបាលឯករាជ្យ



លោក Hidetoshi KUME
អភិបាលមិនប្រតិបត្តិ
តំណាងភាគហ៊ុនិកឯកជន



លោក លូ យីខេង
តំណាងនិយោជិតកម្មករ
កំពង់ផែស្វយ័តក្រុងព្រះសីហនុ

សេចក្តីថ្លែងរបស់ប្រធានអគ្គនាយក



“ជួសមុខឱ្យក្រុមប្រឹក្សាភិបាលរបស់ កំពង់ផែស្វយ័តក្រុងព្រះសីហនុ (កសស) ខ្ញុំមានកិត្តិយស និងក្តីសោមនស្សរីករាយក្នុងការបង្ហាញជូននូវរបាយការណ៍អាជីវកម្ម និងរបាយការណ៍ហិរញ្ញវត្ថុប្រចាំត្រីមាសទី២ ឆ្នាំ២០២២ របស់ កសស សម្រាប់ការិយបរិច្ឆេទដែលបញ្ចប់នៅថ្ងៃទី៣០ ខែមិថុនា ឆ្នាំ២០២២។”

ដោយមានការគាំទ្រយ៉ាងមុតមាំពីរាជរដ្ឋាភិបាល ក៏ដូចជាក្រសួងអាណាព្យាបាលទាំងពីរ កសស បានបន្តការវិនិយោគយ៉ាងខ្លាំងក្លាដើម្បីបម្រើសកម្មភាពធុរកិច្ចរបស់ខ្លួន ជាលទ្ធផលនៅក្នុងត្រីមាសទី២ ឆ្នាំ២០២២ នេះ កសស ទទួលបានប្រាក់ចំណូលសរុបចំនួន ៩១.២៣០.២៨៩.០០០ រៀល និងទទួលបានប្រាក់ចំណេញសុទ្ធក្រោយបង់ពន្ធក្នុងការិយបរិច្ឆេទចំនួន ៤៤.៨៨៣.០៥៥.០០០ រៀល។ បើប្រៀបធៀបនឹងត្រីមាសទី២ ឆ្នាំ២០២១ ប្រាក់ចំណូលបានកើនឡើងចំនួន ៥.៣៧២.៧៣៥.០០០ រៀល គឺស្មើនឹង ៦,២៦% ចំណែកប្រាក់ចំណេញសុទ្ធក្រោយបង់ពន្ធវិញ មានការកើនឡើងចំនួន ៣០.៨០៧.០៨៨.០០០ រៀល គឺស្មើនឹង ២១៨,៨៦%។ លទ្ធផលនេះបណ្តាលមកពីបរិមាណកុងតឺន័រ និងបរិមាណទំនិញឆ្លងកាត់ កសស មានការកើនឡើង ហើយការចំណេញពីអត្រាប្តូរប្រាក់យ៉េន (មិនទាន់សម្រេច) មានការកើនឡើងធៀបនឹងត្រីមាសទី២ ឆ្នាំ២០២១ ធ្វើអោយចំណេញសុទ្ធក្រោយបង់ពន្ធមានការកើនឡើង ជាលទ្ធផលចំណេញក្នុងមួយឯកតាមូលបត្រកម្មសិទ្ធិមានចំនួន ៥២៣,២៨ រៀល សម្រាប់ត្រីមាសទី២ ឆ្នាំ២០២២ នេះ។ ដោយឡែក ក្នុងត្រីមាសទី២ ឆ្នាំ២០២២ កុងតឺន័រដែលបានឆ្លងកាត់ កសស មានចំនួន ២០១.៤៣៤ TEUs ពោលគឺ កើនឡើងចំនួន ១៩.៤៩៣ TEUs ស្មើនឹង ១០,៧១% បើធៀបនឹងត្រីមាសទី២ ឆ្នាំ២០២១ ។

កសស នឹងបន្តកិច្ចខិតខំប្រឹងប្រែង ដើម្បីបំពេញសេវាកម្ម អាជីវកម្មឱ្យកាន់តែប្រសើរ និងសម្រេចបានលទ្ធផលខ្ពស់ជាប្រយោជន៍ដល់ភាគហ៊ុនិករបស់ខ្លួន។ កសស បានពង្រឹងប្រសិទ្ធភាពការងារ និងការកសាងហេដ្ឋារចនាសម្ព័ន្ធបន្ថែមទៀត ដើម្បីឆ្លើយតបនឹងកំណើនតម្រូវការសេវាកម្មរបស់អតិថិជន និងការរីកចម្រើនសេដ្ឋកិច្ចជាតិ។ ដោយសារតែមានការកើនឡើងនូវបរិមាណទំនិញ និងកុងតឺន័រឆ្លងកាត់ កសស បានធ្វើការកែសម្រួលផែប្រាំងថ្មី (សាងសង់ឆ្នាំ១៩៦៩, ប្រវែង ៣៥០ ម៉ែត្រ) ទៅជាចំណតផែកុងតឺន័រប្រវែង ២៤៣ ម៉ែត្រ ដើម្បីក្លាយជាចំណតកុងតឺន័រមួយបន្ថែមទៀត ដែលបច្ចុប្បន្នមានត្រឹមតែពីរចំណតប៉ុណ្ណោះ។ ជាងនេះទៅទៀត កសស បាននឹងកំពុងអនុវត្តគម្រោងអភិវឌ្ឍន៍ផែកុងតឺន័រថ្មី (ជំហានទី១) ប្រវែង ៣៥០ ម៉ែត្រ និងមានជម្រៅទឹក ១៤,៥ ម៉ែត្រ រួមបញ្ចូលទាំងការបំពាក់គ្រឿងចក្រលើកដាក់កុងតឺន័រទំនើប ប្រភេទ QC ចំនួន ០៣ គ្រឿង និងប្រភេទ RTG ចំនួន ០៩ គ្រឿង ថលើកកុងតឺន័រទទេ (Empty Reach Stacker) ចំនួន ០២ គ្រឿង ក្បាលសណ្តោងកុងតឺន័រ ចំនួន ១៦ គ្រឿង និងប្រព័ន្ធគ្រប់គ្រងចំណតផែកុងតឺន័រស្វ័យប្រវត្តិកម្ម ០១ កំភ្លើ។ សម្រាប់ចំណតផែកុងតឺន័រថ្មីនេះអាចអនុញ្ញាតឱ្យនាវាដឹកជញ្ជូនកុងតឺន័រជុំក្នុងតំបន់ចូលចតនៅ កសស បាន ដែលនឹងធ្វើឱ្យឧបសគ្គអំពីជម្រៅទឹកសម្រាប់កំពង់ផែត្រូវបានដោះស្រាយ ព្រមទាំងតម្លៃដឹកជញ្ជូនតាមសមុទ្រ (Ocean Freight Cost)

មានតម្លៃប្រហាក់ប្រហែលបណ្តាប្រទេសជិតខាង និងក្នុងតំបន់ ដែលជាការរួមចំណែកដល់ការជួយសម្រួលផ្នែក ពាណិជ្ជកម្ម និងការអភិវឌ្ឍន៍សេដ្ឋកិច្ចសង្គមកម្ពុជា។ តាមការរំពឹងទុកគម្រោងនេះ នឹងគ្រោងបញ្ចប់ការសាងសង់ នៅពាក់កណ្តាល ឆ្នាំ២០២៥ ហើយសមត្ថភាពលើកដាក់កុងតឺន័រដល់ ១.១៥០.០០០ TEUs ក្នុង ១ឆ្នាំ នៅពេល ដែលចំណតផែកុងតឺន័រនេះដាក់ឱ្យប្រតិបត្តិការនៅ ឆ្នាំ២០២៥ ខាងមុខ។

➢ ដើម្បីឆ្លើយតបនឹងការកើនឡើងនៃបរិមាណទំនិញឆ្លងកាត់ ក៏ដូចជាតម្រូវការសេវាកម្ម របស់អតិថិជន កសស មានទិសដៅការងារចម្បងៗដូចខាងក្រោម៖

- អនុវត្តបន្តការងារតាមផែនការដែលបានគ្រោងទុកសម្រាប់ឆ្នាំ២០២២
- រក្សានូវខ្ពស់ភាពនៃភាពប្រកួតប្រជែងរបស់ខ្លួន ដោយធានានូវគុណភាពសេវាកម្ម តម្លៃប្រកួតប្រជែង ប្រសិទ្ធភាពការងារ និងការកសាងទំនុកចិត្តជូនអតិថិជន
- ពង្រឹងសមត្ថភាពបុគ្គលិកលើការគ្រប់គ្រង និងបច្ចេកទេស ដើម្បីឆ្លើយតបឱ្យបានទាន់ពេលវេលា ចំពោះកំណើនតម្រូវការសេវាកម្មរបស់កំពង់ផែ
- ជួសជុល ថែទាំ និងអភិវឌ្ឍហេដ្ឋារចនាសម្ព័ន្ធផង និងគ្រឿងចក្របន្ថែមទៀត ដើម្បីរក្សាខ្ពស់ភាព ប្រកួតប្រជែង និងលើកកម្ពស់សមត្ថភាពលើកដាក់ទំនិញរបស់ខ្លួន
- ពង្រឹងកិច្ចសហប្រតិបត្តិការជាយុទ្ធសាស្ត្រជាមួយកំពង់ផែកុងតឺន័រ ប្រទេស និងក្នុងតំបន់
- ពង្រឹងអភិបាលកិច្ចគ្រប់គ្រងតាមរយៈការបង្កើតគណៈកម្មាធិការសំខាន់ៗ
- ចូលរួមក្នុងសកម្មភាពអភិវឌ្ឍសហគមន៍មូលដ្ឋាន និងលើកកម្ពស់សុខុមាលភាពសង្គម

➢ ការអនុវត្តការងាររបស់ក្រុមប្រឹក្សាភិបាល

នៅក្នុងត្រីមាសទី២ ឆ្នាំ២០២២ នេះ ក្រុមប្រឹក្សាភិបាលបានធ្វើការជួបប្រជុំចំនួន ០១ លើក និងបាន សម្រេចការងារដូចខាងក្រោម៖

សម័យប្រជុំក្រុមប្រឹក្សាភិបាល អាណត្តិទី៨ លើកទី៤ នាថ្ងៃទី០៧ ខែឧសភា ឆ្នាំ២០២២

កិច្ចប្រជុំបានពិនិត្យ ពិភាក្សា និងសម្រេចលើចំណុចដូចខាងក្រោម៖

- ក្រុមប្រឹក្សាភិបាលបានពិនិត្យ ពិភាក្សា និងអនុម័តដោយឯកភាពលើ របាយការណ៍ស្តីពី វឌ្ឍនភាពនៃ ការសិក្សា Feasibility Study របស់គម្រោងអភិវឌ្ឍន៍ចំណតផែកុងតឺន័រថ្មីជំហានទី២ និងជំហានទី ៣ និងលទ្ធផលនៃការប្រជុំ Fact-Finding Mission និង Appraisal Mission ។
- ក្រុមប្រឹក្សាភិបាលបានពិនិត្យ ពិភាក្សា និងអនុម័តដោយឯកភាពលើរបាយការណ៍បូកសរុបលទ្ធផល ការងារអាជីវកម្ម កសស ត្រីមាសទី១ ឆ្នាំ២០២២ ។
- ក្រុមប្រឹក្សាភិបាលបានពិនិត្យ ពិភាក្សា និងអនុម័តដោយឯកភាពលើរបាយការណ៍ហិរញ្ញវត្ថុត្រីមាសទី១ ឆ្នាំ២០២២ ដែលបានត្រួតពិនិត្យដោយក្រុមហ៊ុនសវនកម្មឯករាជ្យ Ernst & Young (Financial Performance Review) ។
- ក្រុមប្រឹក្សាភិបាលបានពិនិត្យ ពិភាក្សា និងអនុម័តដោយឯកភាព លើកាលបរិច្ឆេទ ទីកន្លែង និងរបៀប វារៈសម្រាប់មហាសន្និបាតភាគហ៊ុនិក លើកទី៥ ឆ្នាំ២០២២ ដូចខាងក្រោម ៖
 - កាលបរិច្ឆេទ : ថ្ងៃទី១៧ ខែមិថុនា ឆ្នាំ២០២២
 - កាលបរិច្ឆេទកំណត់ទុក : ថ្ងៃទី២៣ ខែឧសភា ឆ្នាំ២០២២
 - ទីកន្លែងប្រារព្ធមហាសន្និបាត (Venue) : សុខា បឹង រីសត, ខេត្តព្រះសីហនុ ជាមួយនឹងប្រព័ន្ធវីដេ អូឡង ZOOM (ទៅតាមស្ថានភាពជាក់ស្តែង)

- របៀបវារៈមហាសន្និបាត
 - មតិស្នាគមន៍របស់ ប្រធានមហាសន្និបាត
 - បទបង្ហាញ ស្តីពីលទ្ធផលការងារអាជីវកម្ម-សេវាកម្ម ឆ្នាំ២០២១ និងទិសដៅអនុវត្តការងារ ឆ្នាំ២០២២
 - ពិនិត្យ និងអនុម័ត បែងចែកភាគលាភជូនភាគហ៊ុនិកសម្រាប់ឆ្នាំ២០២២
- ក្រុមប្រឹក្សាភិបាលបានពិនិត្យ ពិភាក្សា និងអនុម័តដោយឯកភាពឱ្យ **កសស** ស្នើសុំការអនុម័តការបែងចែកភាគលាភ (Dividend) ការកំណត់កាលបរិច្ឆេទកំណត់ទុកដែលត្រូវបែងចែកភាគលាភ (Record Date) និងកាលបរិច្ឆេទចាប់ផ្តើមទូទាត់ភាគលាភ (Payment Date) ជូនភាគហ៊ុនិកសម្រាប់ការិយបរិច្ឆេទ២០២១ នៅក្នុងមហាសន្និបាតភាគហ៊ុនិកលើកទី៥ ឆ្នាំ២០២២ ដូចខាងក្រោម៖
 ១. បែងចែកភាគលាភជូន
 - ភាគហ៊ុនិកប្រភេទ "ខ" ស្មើនឹងទឹកប្រាក់ចំនួន ៥.៣០០.០០០.០០០ រៀល
 - ភាគហ៊ុនិកប្រភេទ "គ" ក្នុងអត្រា ៨%, ៩%, ១០%, ១១% ឬ ១២% នៃតម្លៃមូលបត្របោះផ្សាយលក់លើកដំបូង (IPO Price) ដើម្បីដាក់ជូនមហាសន្និបាតភាគហ៊ុនិកលើកទី៥ ពិនិត្យ និងអនុម័ត
 - ប្រភេទភាគលាភដែលត្រូវបែងចែក : សាច់ប្រាក់
 - រយៈពេលភាគលាភ : ប្រចាំឆ្នាំ២០២១
 - ចំនួនមូលបត្រដែលបានចុះបញ្ជីសរុប : ៨៥.៧៧១.៩៦៧ មូលបត្រ
 - ចំនួនមូលបត្រ ប្រភេទ "ខ" : ៦៤.៣២៨.៩៧៥ មូលបត្រ
 - ចំនួនមូលបត្រ ប្រភេទ "គ" : ២១.៤៤២.៩៩២ មូលបត្រ
 ២. ចំនួនភាគលាភសរុបដែលត្រូវបែងចែក
 - បែងចែកជូនភាគហ៊ុនប្រភេទ "ខ" : ៥.៣០០.០០០.០០០ រៀល
 - បែងចែកជូនភាគហ៊ុនប្រភេទ "គ" : បោះឆ្នោតសម្រេចក្នុងមហាសន្និបាតភាគហ៊ុនិកលើកទី៥
 - អនុបាតនៃការបែងចែកភាគលាភសរុបជូនភាគហ៊ុនប្រភេទ "ខ" និង "គ"
 - អនុបាតនៃការបែងចែកភាគលាភជូនភាគហ៊ុនប្រភេទ "ខ" : ៦,២៨ %
 - អនុបាតនៃការបែងចែកភាគលាភជូនភាគហ៊ុនប្រភេទ "គ" : បោះឆ្នោតសម្រេចក្នុងមហាសន្និបាតភាគហ៊ុនិកលើកទី៥
 - ភាគលាភក្នុងមួយឯកតាមូលបត្រកម្មសិទ្ធិ
 - ភាគលាភបែងចែកជូនភាគហ៊ុនប្រភេទ "ខ" : ៨២,៣៩ រៀល
 - ភាគលាភបែងចែកជូនភាគហ៊ុនប្រភេទ "គ" : សម្រេចក្នុងមហាសន្និបាតភាគហ៊ុនិកលើកទី៥
 - កាលបរិច្ឆេទកំណត់ទុក (Record Date) : ថ្ងៃទី២៧ ខែមិថុនា ឆ្នាំ២០២២
 - កាលបរិច្ឆេទចាប់ផ្តើមទូទាត់ភាគលាភ (Payment Date) : ថ្ងៃទី០៦ ខែកក្កដា ឆ្នាំ២០២២
- ក្រុមប្រឹក្សាភិបាលបានពិនិត្យ ពិភាក្សា និងអនុម័តដោយឯកភាពអោយ **កសស** ស្វែងរកដំណោះស្រាយឱ្យបានអស់ពីលទ្ធភាព ទៅលើការទារបំណុលរបស់ក្រុមហ៊ុន Royal Railway ដែលនៅជំពាក់ **កសស** ដោយត្រូវអញ្ជើញក្រុមហ៊ុនមកប្រជុំពិភាក្សា និងពន្យល់កាតព្វកិច្ចដែលត្រូវអនុវត្តទៅលើកិច្ចសន្យា ដោយកិច្ចការនេះ ត្រូវមានការចូលរួមពី លោក **ណាំ ស៊ីនិត** មន្ត្រីត្រួតពិនិត្យរដ្ឋមម **កសស** ហើយត្រូវរៀបចំជាកំណត់ហេតុ និងការទទួលស្គាល់អោយបានច្បាស់លាស់រវាងគ្នាគឺ មុននឹង

អនុវត្តនីតិវិធីច្បាប់ និងបទប្បញ្ញត្តិជាធរមានបន្តទៀត។ ក្នុងករណីដែលដំណោះស្រាយក្នុងការតឹងទារ
បំណុលខាងលើពុំមានប្រសិទ្ធភាព ក្រុមប្រឹក្សាភិបាលគាំទ្រទៅលើវិធានការដែលបានស្នើឡើង របស់
កសស ដែលមានលក្ខណៈជាជំហានៗ សម្រាប់អនុវត្តការតឹងទារបំណុលរបស់ក្រុមហ៊ុន Royal
Railway ដែលនៅជំពាក់ កសស ។

- ក្រុមប្រឹក្សាភិបាលបានពិនិត្យ ពិភាក្សា និងអនុម័តដោយឯកភាពលើការកំណត់កាលបរិច្ឆេទរៀបចំ
កិច្ចប្រជុំក្រុមប្រឹក្សាភិបាល អាណត្តិទី៨ លើកទី៥ នៅថ្ងៃទី០៥ ខែសីហា ឆ្នាំ២០២២ ។

សេចក្តីថ្លែងអំណរគុណ

ជាថ្មីម្តងទៀត យើងខ្ញុំសូមថ្លែងអំណរគុណយ៉ាងជ្រាលជ្រៅចំពោះរាជរដ្ឋាភិបាលកម្ពុជា ដែលដឹកនាំដោយ
សម្តេចអគ្គមហាសេនាបតីតេជោ **ហ៊ុន សែន** នាយករដ្ឋមន្ត្រីនៃព្រះរាជាណាចក្រកម្ពុជា និងក្រសួងអាណា
ព្យបាលទាំងពីរ គឺក្រសួងសាធារណៈការ និងដឹកជញ្ជូន និងក្រសួងសេដ្ឋកិច្ច និងហិរញ្ញវត្ថុ ដែលជានិច្ចកាលតែង
តែគាំទ្រ និងទុកចិត្តដល់សកម្មភាពការងាររបស់ កសស រៀងរហូតមក ។

ជាចុងក្រោយនេះ ខ្ញុំសូមថ្លែងអំណរគុណដល់ មន្ត្រី-និយោជិត និងកម្មករ កំពង់ផែស្វយ័តក្រុងព្រះសីហនុ
ទាំងអស់ដែលតែងតែយកចិត្តទុកដាក់ និងខិតខំប្រឹងប្រែងបំពេញភារកិច្ចរបស់ខ្លួនដោយស្មារតីទទួលខុសត្រូវ ។

ថ្ងៃព្រហស្បតិ៍ ១៣រោច ខែស្រាពណ៍ ឆ្នាំខាល ចត្វាស័ក ព.ស ២៥៦៦
ខេត្តព្រះសីហនុ, ថ្ងៃទី២៥ ខែសីហា ឆ្នាំ២០២២

ប្រធានអគ្គនាយក

លូ គីមឈន់

មាតិកា

ព័ត៌មានហិរញ្ញវត្ថុសង្ខេប	I
ក្រាហ្វិកអំពីព័ត៌មានហិរញ្ញវត្ថុសង្ខេប	II
សមាសភាពក្រុមប្រឹក្សាភិបាល.....	V
សេចក្តីថ្លែងរបស់ប្រធានអគ្គនាយក	VI
ផ្នែកទី ១ : ព័ត៌មានទូទៅពាក់ព័ន្ធនឹងកំពង់ផែស្វយ័តក្រុងព្រះសីហនុ.....	០១
ក- អគ្គសញ្ញាណកំពង់ផែស្វយ័តក្រុងព្រះសីហនុ	០២
ខ- លក្ខណៈនៃធុរកិច្ច.....	០២
គ- ព្រឹត្តិការណ៍សំខាន់ៗប្រចាំត្រីមាសទី១ ឆ្នាំ២០២១ របស់កំពង់ផែស្វយ័តក្រុងព្រះសីហនុ..	០៥
ផ្នែកទី ២ : ព័ត៌មានអំពីលទ្ធផលប្រតិបត្តិការធុរកិច្ច	០៦
ក- លទ្ធផលប្រតិបត្តិការធុរកិច្ច.....	០៧
ខ- របៀបវារៈចំណូល	១១
ផ្នែកទី ៣ : របាយការណ៍ហិរញ្ញវត្ថុ ដែលបានត្រួតពិនិត្យឡើងវិញ ដោយសវនកររងករាជ្យ.....	១២
ផ្នែកទី ៤ : ការពិភាក្សា និងការវិនិច្ឆ័យរបស់គណៈគ្រប់គ្រង.....	៤៥
ក- ទិដ្ឋភាពទូទៅនៃប្រតិបត្តិការ	៤៦
ខ- កត្តាសំខាន់ៗដែលប៉ះពាល់លើផលចំណេញ.....	៥២
គ- ការប្រែប្រួលសំខាន់ៗលើការលក់ និងចំណូល	៥៣
ឃ- ផលប៉ះពាល់នៃការប្តូររូបិយបណ្ណ អត្រាការប្រាក់ និងថ្លៃទំនិញ	៥៣
ង- ផលប៉ះពាល់នៃអតិផរណា	៥៤
ច- គោលនយោបាយសេដ្ឋកិច្ច សារពើពន្ធ និងរូបិយវត្ថុ របស់រាជរដ្ឋាភិបាល	៥៤
ផ្នែកទី ៥ : ព័ត៌មានចាំបាច់ផ្សេងទៀតសម្រាប់ការពារវិនិយោគិន	៥៦
ហត្ថលេខាអភិបាលរបស់កំពង់ផែស្វយ័តក្រុងព្រះសីហនុ	៥៩



ផ្នែកទី ១

ព័ត៌មានទូទៅពាក់ព័ន្ធនឹង
កំណត់ដៃស្វ័យ័តក្នុងព្រះសីហនុ



ក- អត្តសញ្ញាណកំពង់ផែស្វយ័តក្រុងព្រះសីហនុ

- ឈ្មោះក្រុមហ៊ុនជាអក្សរខ្មែរ ៖ កំពង់ផែស្វយ័តក្រុងព្រះសីហនុ (កសស)
- ឈ្មោះក្រុមហ៊ុនជាអក្សរ (ឡាតាំង) ៖ PORT AUTONOME DE SIHANOUKVILLE "PAS"
- ឈ្មោះក្រុមហ៊ុនជាអក្សរ (អង់គ្លេស) ៖ SIHANOUKVILLE AUTONOMOUS PORT
- លេខកូដស្តង់ដារ ៖ KH1000060009
- អាសយដ្ឋាន ៖ តិរវិថីសម្តេចអគ្គមហាសេនាបតីតេជោហ៊ុនសែន សង្កាត់លេខ៣ ក្រុងព្រះសីហនុ ខេត្តព្រះសីហនុ ព្រះរាជាណាចក្រកម្ពុជា។
- លេខទូរស័ព្ទ ៖ (៨៥៥) ៣៤ ៩៣៣ ៤១៦ / ៩៣៣ ៥១១
- ទំនាក់ទំនងវិនិយោគិន ៖ (៨៥៥) ៧៨ ៤៩៦ ៧៨៩
- គេហទំព័រ ៖ www.pas.gov.kh
- អ៊ីម៉ែល ៖ pasinfo@pas.gov.kh
- លេខវិញ្ញាបនបត្រចុះបញ្ជីពាណិជ្ជកម្ម ៖ Co.៤៧៨៤ Et / ២០១៧ កាលបរិច្ឆេទ ៖ ២១ កុម្ភៈ ២០១៧
- លេខអាជ្ញាប័ណ្ណអាជីវកម្ម ៖ ០១៥៩ ពណ.ចបព កាលបរិច្ឆេទ ៖ ២២ កុម្ភៈ ២០១៧ ដែលចេញដោយក្រសួងពាណិជ្ជកម្ម
- សេចក្តីសម្រេចអនុញ្ញាត និងចុះបញ្ជីឯកសារផ្តល់ព័ត៌មានលេខ ៖ ០៥៨/១៧/គ.ម.ក/ស.ស.រ
- កាលបរិច្ឆេទ ៖ ០៩ ឧសភា ២០១៧
- ឈ្មោះតំណាងបុគ្គលបោះផ្សាយ ៖ ឯកឧត្តម លូ គឹមឈន់

ខ- លក្ខណៈនៃធុរកិច្ច

កំពង់ផែស្វយ័តក្រុងព្រះសីហនុ គឺជាកំពង់ផែសមុទ្រអន្តរជាតិទឹកជ្រៅតែមួយគត់ នៃព្រះរាជាណាចក្រកម្ពុជា ដែលកំពុងធ្វើអាជីវកម្មលើផ្ទៃដីប្រមាណ ១២៥ ហិកតា។ ដោយស្ថិតនៅតាមបណ្តោយឆ្នេរនៃព្រះរាជាណាចក្រកម្ពុជាក្នុងឈូងសមុទ្រថៃ **កសស** ទទួលបានភាពអនុគ្រោះពីធម្មជាតិ និងលក្ខខណ្ឌប្រតិបត្តិការយ៉ាងរលូនពេញមួយឆ្នាំ ដោយមានទឹកសមុទ្រស្ងប់ស្ងាត់ល្អ និងពុំមានល្អះជំងឺឡើយ ។

កសស ត្រូវបានតភ្ជាប់ដោយបណ្តាញដឹកជញ្ជូនចម្រុះ។ តាមផ្លូវគោក **កសស** ត្រូវបានតភ្ជាប់ដោយផ្លូវជាតិសំខាន់ៗពីរ គឺផ្លូវជាតិលេខ៤ ដែលមានប្រវែង ២២៦ គីឡូម៉ែត្រ ពីរាជធានីភ្នំពេញមកក្រុងព្រះសីហនុ និងផ្លូវជាតិលេខ៣ ដែលកាត់តាមទីរួមខេត្តកំពត មានប្រវែង ២៤៤ គីឡូម៉ែត្រ។ **កសស** ក៏ត្រូវបានតភ្ជាប់ដោយខ្សែថ្មីក្លើងកាតខាងត្បូង ពីភ្នំពេញកាត់តាមខេត្តកំពត ដែលមានប្រវែង ២៦៤ គីឡូម៉ែត្រ។ ចំណែកតាមផ្លូវអាកាស **កសស** ត្រូវបានតភ្ជាប់ទៅខេត្តសៀមរាប និងរាជធានីភ្នំពេញដោយអាកាសយានដ្ឋានអន្តរជាតិខេត្តព្រះសីហនុ។

ក្នុងនាមជាប្រតិបត្តិករដៃ **កសស** ត្រូវបំពេញអាជីវកម្ម និងសេវាកម្មដូចខាងក្រោម៖

- កណ្តុរាកិច្ច នាំនាវាចេញ-ចូល និងផ្តល់កស្មកាដល់នាវា
- លើកដាក់ ផ្ទេរ-ផ្ទុក ទំនិញ
- ស្តុកទំនិញ នៅឃ្នាំង និងទីលាន
- ដឹកជញ្ជូនទំនិញ
- តំបន់សេដ្ឋកិច្ចពិសេស

កសស មានចំណតផែសរុបប្រវែង ១.៨៦០ ម៉ែត្រ ដោយចែកជា ១៣ ចំណតដូចខាងក្រោម៖

ល.រ	ឈ្មោះស្ថានីយ៍	ប្រភេទទំនិញ	បណ្តោយ (ម៉ែត្រ)	ទទឹង (ម៉ែត្រ)	ចំណត
១	ស្ថានីយ៍ផែអ្នកដំណើរ (ចំណតផែចាស់)	អ្នកដំណើរ និងទំនិញរាយ	២៩០	២៨	លេខ១ និង លេខ៣៖ ជម្រៅ ៩ ម៉ែត្រ ដល់ ១៣ ម៉ែត្រ សម្រាប់នាវា ដែលមានជម្រៅបាត ៨,៥ ម៉ែត្រ ចូលចតបាន។ លេខ២ និងលេខ៤ ៖ ជម្រៅ ៦,៥ ម៉ែត្រ ដល់ ៨ ម៉ែត្រ សម្រាប់នាវា ដែលមានជម្រៅបាត ៧ ម៉ែត្រ ចូលចតបាន។
២	ស្ថានីយ៍ផែថ្មី	កុងតឺន័រ	៣៥០	៥០០	លេខ៥ (ផ្នែកខាងលិច) និងលេខ ៦ (ផ្នែកខាងកើត) ៖ ជម្រៅ ១០ ម៉ែត្រ សម្រាប់នាវាដែលមាន ជម្រៅបាត ក្រោម ៨,៥ ម៉ែត្រ ចូលចតបាន។
៣	ស្ថានីយ៍ផែកុងតឺន័រ	កុងតឺន័រ	៤០០	៣៥០	លេខ៧ និង លេខ៨៖ ជម្រៅ ១១,៥ ម៉ែត្រ សម្រាប់នាវាដែលមាន ជម្រៅបាតក្រោម ៨,៥ ម៉ែត្រ ចូល ចតបាន។
៤	ស្ថានីយ៍ផែ ពហុបំណង	អ្នកដំណើរ ទំនិញរាយ និងរុករកប្រេង	៣៣០	២០០	ផែពហុបំណង មានប្រវែង ៣៣០ ម៉ែត្រ និងជម្រៅទឹក ១៣,៥ ម៉ែត្រ សម្រាប់ ប្រតិបត្តិការលើកដាក់ទំនិញ រាយ និងទំនិញទូទៅ ដែលអាចអនុ ញាតឱ្យ នាវាចំណុះ ៥០.០០០ DWT ចូលចតបាន និងចំណតផែ មូលដ្ឋាន ផ្គត់ផ្គង់ការរុក រកប្រេង ក្នុងដែនសមុទ្រ មានប្រវែង ២០០ ម៉ែត្រ និងជម្រៅទឹក ៧,៥ ម៉ែត្រ ដើម្បីបម្រើសេវាកសួរការសម្រាប់ ការរុករកប្រេងក្នុងដែនសមុទ្រកម្ពុជា។

៥	ស្ថានីយ៍ផែថ្មី	ដឹកប្រេង	៥៣	៥	ចំណតផែប្រេង៖ ជម្រៅ ៤,៥ម៉ែត្រ ហើយមានប្រវែងសរុបក្រោម ៨០ ម៉ែត្រ។ ឧបករណ៍ទាក់ព្យួរកែច្នៃ ត្រូវបានរៀបចំសម្រាប់នាវាប្រេង ដែលមានជម្រៅ បាតក្រោម ៦ ម៉ែត្រ និងប្រវែងក្រោម ១១០ ម៉ែត្រ ធ្វើការចូលចតបាន។
---	----------------	----------	----	---	--------------------------------------------------------------------------------------------------------------------------------------------------------------------------------------------

ស្ថានីយ៍ថែទាំដឹកកុងតឺន័រ

ក្រៅពីចំណតផែខាងលើ ដោយសហការជាមួយក្រុមហ៊ុន Royal Railway Co., Ltd **កសស** ក៏មានប្រតិបត្តិការប្រព័ន្ធផ្លូវដែក និងទីលានផ្ទុកទំនិញកុងតឺន័រក្នុងបរិវេណកំពង់ផែដើម្បីឱ្យអតិថិជន ឬម្ចាស់ទំនិញអាចដឹកជញ្ជូនទៅវិញទៅមកពី **កសស** ទៅភ្នំពេញ។ **កសស** បានជួលដីបរិវេណនេះទៅឱ្យក្រុមហ៊ុន Royal Railway Co., Ltd ហើយផ្តល់សេវាកម្មលើកដាក់កុងតឺន័រទៅលើ និងចុះពីរថ្លើង ។

តំបន់សេដ្ឋកិច្ចពិសេសកំពង់ផែស្វយ័តក្រុងព្រះសីហនុ

ក្រៅពីអាជីវកម្ម សេវាកម្មខាងលើ **កសស** ក៏មានប្រតិបត្តិដំណើរការតំបន់សេដ្ឋកិច្ចពិសេសកំពង់ផែស្វយ័តក្រុងព្រះសីហនុដែលមានទំហំផ្ទៃដីប្រមាណ ៦៤ ហិកតា បានកសាងឡើងតាមបទដ្ឋានប្រទេសជប៉ុន។



គ- ព្រឹត្តិការណ៍សំខាន់ៗប្រចាំត្រីមាសទី២ ឆ្នាំ២០២២ របស់កំពង់ផែស្វយ័តក្រុង ព្រះសីហនុ

នៅក្នុងត្រីមាសទី២ ឆ្នាំ២០២២ នេះ កសស បានរៀបចំមហាសន្និបាតភាគហ៊ុនិកលើកទី៥ កាលពីថ្ងៃទី ១៧ ខែមិថុនា ឆ្នាំ២០២២ បានរៀបចំឡើងនៅ សណ្ឋាគារ សុខា បឹង រីសិត និងតាមប្រព័ន្ធអនឡាញ ZOOM ក្រោម អធិបតីភាព **ឯកឧត្តម លូ គឹមឈន់** ប្រធានក្រុមប្រឹក្សាភិបាល និងជាប្រធានមហាសន្និបាតហ៊ុនិកលើកទី៥ របស់ កំពង់ផែស្វយ័តក្រុងព្រះសីហនុ បានសម្រេចលទ្ធផលដូចខាងក្រោម៖

- របាយការណ៍ស្តីពីលទ្ធផលការងារអាជីវកម្ម-សេវាកម្មឆ្នាំ ២០២១
- ទិសដៅការងារឆ្នាំ ២០២២
- ការអនុម័តការបែងចែកភាគលាភជូនភាគហ៊ុនិកសម្រាប់ឆ្នាំ២០២១
 - ភាគហ៊ុនិកប្រភេទ “ខ” មានចំនួន ៥.៣០០.០០០.០០០ រៀល
 - ភាគហ៊ុនិកប្រភេទ “គ” មានចំនួន ១០% នៃតម្លៃ IPO (៥.០៤០ រៀល) ស្មើនឹង ១០.៨០៧.២៦៧.៩៦៨ រៀល
- ការអនុម័តលើប្រាក់លាភការសម្រាប់ក្រុមប្រឹក្សាភិបាល និងមន្ត្រីត្រួតពិនិត្យរដ្ឋ ឆ្នាំ២០២២



ផ្នែកទី ២

ព័ត៌មានអំពីលទ្ធផលប្រតិបត្តិការធុរកិច្ច



ក- លទ្ធផលប្រតិបត្តិការធុរកិច្ច

បរិយាយ	ឯកតា	ផែនការ	ត្រីមាសទី២ ឆ្នាំ	ត្រីមាសទី២ ឆ្នាំ	ត្រីមាសទី២ ឆ្នាំ	ផ្ទៀងផ្ទាត់	
		២០២២	២០២២	២០២១	២០២០	(២-៣)/៣	(២-៤)/៤
		១	២	៣	៤		
បរិមាណទំនិញឆ្លងកាត់	តោន	៧.៤១៨.០០០	១.៨១៦.៩៤៣	១.៧៩១.២៩៦	១.៧៣១.២៧១	១,៤៣%	៤,៩៥%
ជាកុងតឺន័រ	—		១.៣៤៩.៦២៣	១.២២០.៣៩៦	១.០២០.២៦៨	១០,៥៩%	៣២,២៨%
ទំនិញរាយ	—		៤៤.៩៧៥	៧៩.៥៣៨	១១៩.៥០៣	-៤៣,៤៥%	-៦២,៣៧%
ជារប្រេង	—		៤០១.៨៤២	៤៧៧.៤០១	៥៦៩.៩៨៥	-១៥,៨៣%	-២៩,៥០%
ហ្គាស	—		២០.៥០៣	១៣.៩៦១	២១.៥១៥	៤៦,៨៦%	-៤,៧០%
បរិមាណទំនិញនាំចូល	—	៥.៥៦៤.០០០	១.៣៦៥.៦៩៨	១.៣៨៣.៨៥៥	១.៣២៦.៧៣៦	-១,៣១%	២,៩៤%
ជាកុងតឺន័រ	—		៨៩៨.៤៥៥	៨៣២.៤៨៧	៦២៣.២៣៣	៧,៩២%	៤៤,១៦%
ទំនិញរាយ	—		៤៦៧.២៤៣	៥៥១.៣៦៨	៧០៣.៥០៣	-១៥,២៦%	-៣៣,៥៨%
បរិមាណទំនិញនាំចេញ	—	១.៨៥៤.០០០	៤៥១.២៤៦	៤០៧.៤៤១	៤០៤.៥៣៥	១០,៧៥%	១១,៥៥%
ជាកុងតឺន័រ	—		៤៥១.១៦៩	៣៨៧.៩០៩	៣៩៧.០៣៥	១៦,៣១%	១៣,៦៣%
ទំនិញរាយ	—		៧៧	១៩.៥៣២	៧.៥០០	-៩៩,៦១%	-៩៨,៩៧%
បរិមាណទំនិញលើករៀប	—	១០.២៩៨.០០០	២.៧៤៩.០៩០	២.៥៤៥.០០៥	២.២១៦.៣៤៣	៨,០២%	២៤,០៤%
ប្រគល់ផ្ទាល់	—		២២០.០០០	៤០.១០៧	៥៤.៨៦៤	-២៦,៩០%	-៣៦,៥៤%
ឆ្លងកាត់ឃ្នាំងនិងទីលាន	—		១០.០៧៨.០០០	២.៧០៨.៩៨៣	២.៤៩០.១៤១	៨,៧៩%	២៥,៨២%
បរិមាណកុងតឺន័រឆ្លងកាត់	TEUs	៧៨៧.០០០	២០១.៤៣៤	១៨១.៩៤១	១៥០.៣០២	១០,៧១%	៣៤,០២%
នាំចូល	—		១០៧.៤១២	៩៧.៦២៨	៧៥.០០៤	១០,០២%	៤៣,២១%
មានទំនិញ	—		៩៧.៨០៣	៩១.២៩៩	៧០.៧៤៩	៧,១២%	៣៨,២៤%
គ្មានទំនិញ	—		៩.៦០៩	៦.៣២៩	៤.២៥៥	៥១,៨២%	១២៥,៨៣%
នាំចេញ	—		៩៤.០២២	៨៤.៣១៣	៧៥.២៩៨	១១,៥២%	២៤,៨៧%

មានទំនិញ	—		៥៣.៨៤៨	៤៨.៣១៣	៤៣.៣១៦	១១,៤៦%	២៤,៣១%
គ្មានទំនិញ	—		៤០.១៧៤	៣៦.០០០	៣១.៩៨២	១១,៥៩%	២៥,៦១%
ចំនួននាវាចូលចត	គ្រឿង	១.៤៥០	៣៦២	៣៥៧	៤៣១	១,៤០%	-១៦,០១%
ចំណុះផ្ទុកនាវា	តោន	១៤.១២៨.០០០	៣.៣៨២.៦៨២	៣.៦១៩.៤៤៦	៤.១៥៣.៥៥៨	-៦,៥៤%	-១៨,៥៦%
នាវាដឹកកុងតឺន័រ	គ្រឿង		១៧៤	១៧៥	១៧៨	-០,៥៧%	-២,២៥%
ចំណុះនាវាដឹកកុងតឺន័រ	តោន		២.៤០១.៨៧១	២.៣៨៨.៨៦៩	២.៧៣១.៨៣១	០,៥៤%	-១២,០៨%
នាវាដឹកប្រេង និងហ្គាស	គ្រឿង		១៣០	១០៩	១៦០	១៩,២៧%	-១៨,៧៥%
ចំណុះនាវាដឹកប្រេងនិងហ្គាស	តោន		៥១៨.៧៧៦	៥២១.៧៣៧	៧០០.១០៤	-០,៥៧%	-២៥,៩០%
នាវាដឹកទំនិញទូទៅ	គ្រឿង		៥៨	៧៣	៩៣	-២០,៥៥%	-៣៧,៦៣%
ចំណុះនាវាដឹកទំនិញទូទៅ	តោន		៤៦២.០៣៥	៧០៨.៨៤០	៧២១.៦២៣	-៣៤,៨២%	-៣៥,៩៧%
នាវាទេសចរណ៍	គ្រឿង		០	០	០	០	០
នាវាទេសចរណ៍	តោន		០	០	០	០	០
ចំនួនទេសចរ	នាក់		០	០	០	០	០

បរិមាណទំនិញឆ្លងកាត់ កសស(តោន)

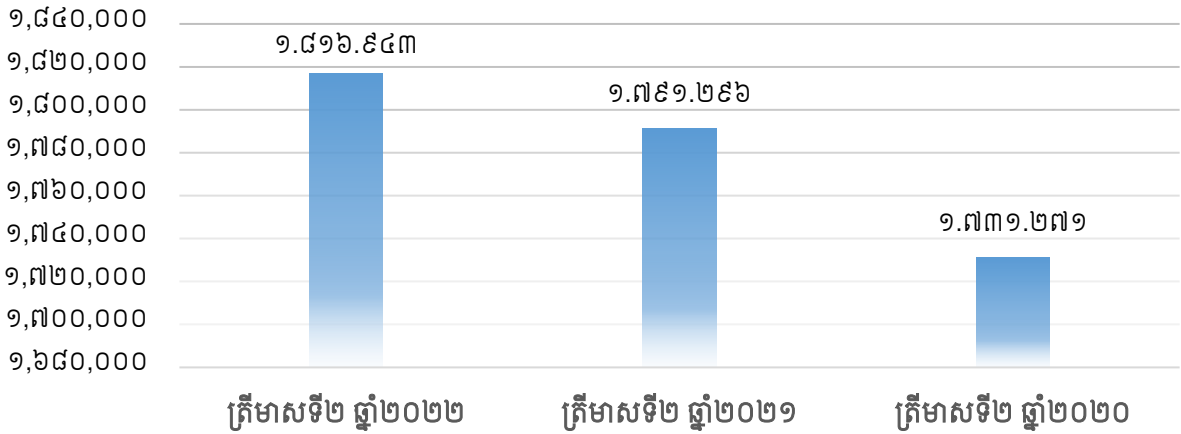

បរិមាណកុងតឺន័រឆ្លងកាត់ កសស

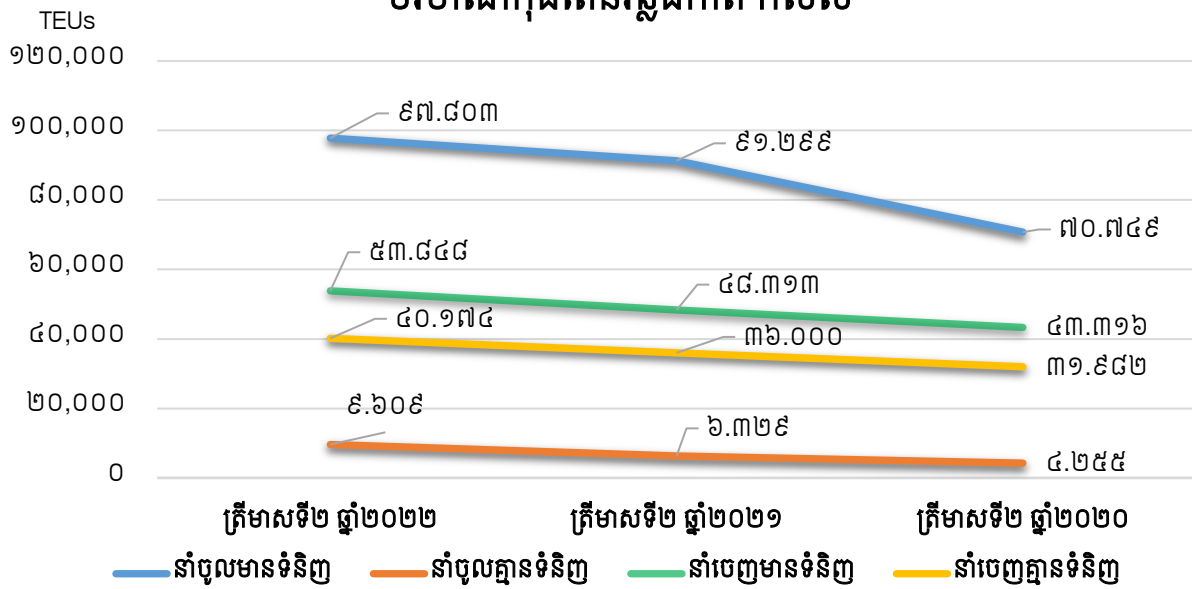

ប្រទេសនាំចេញ និងនាំចូលកុងតឺន័ររបស់ កសស ប្រចាំត្រីមាសទី២ ឆ្នាំ២០២២

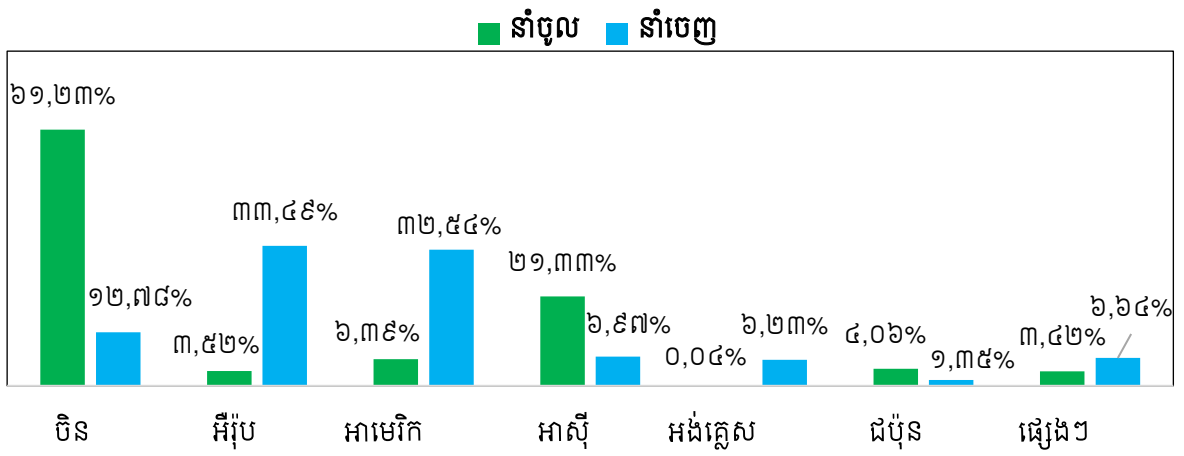

ចំណុះផ្ទុកនាវាចូលចត កសស

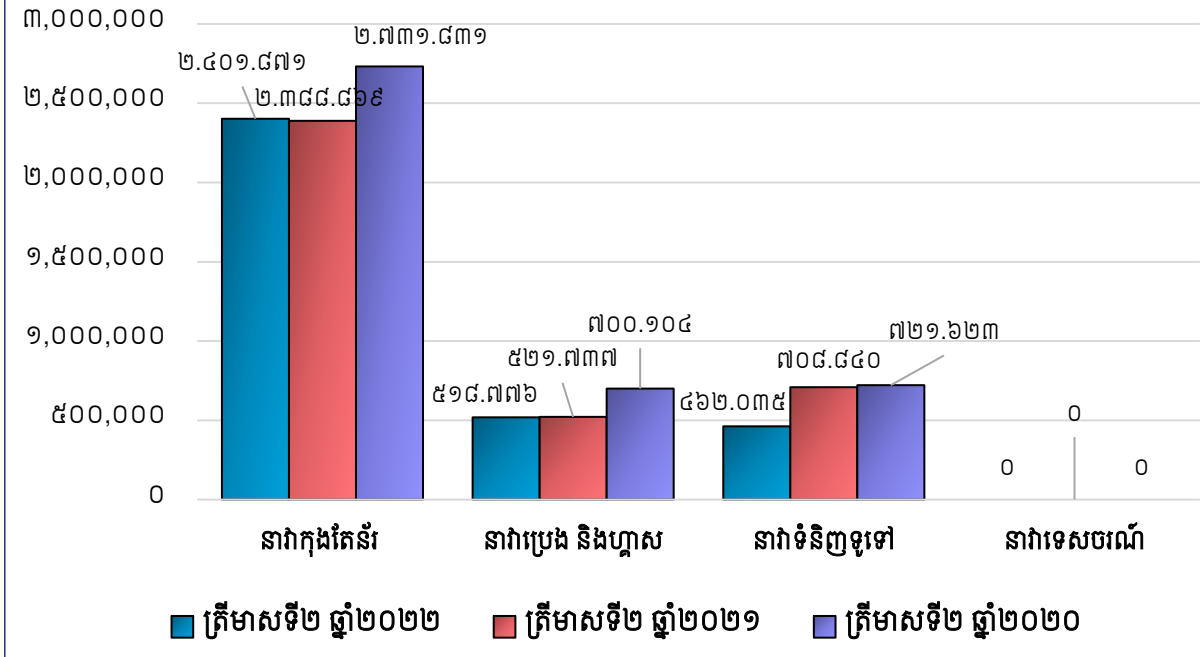

ចំនួននាវាចូលចត កសស

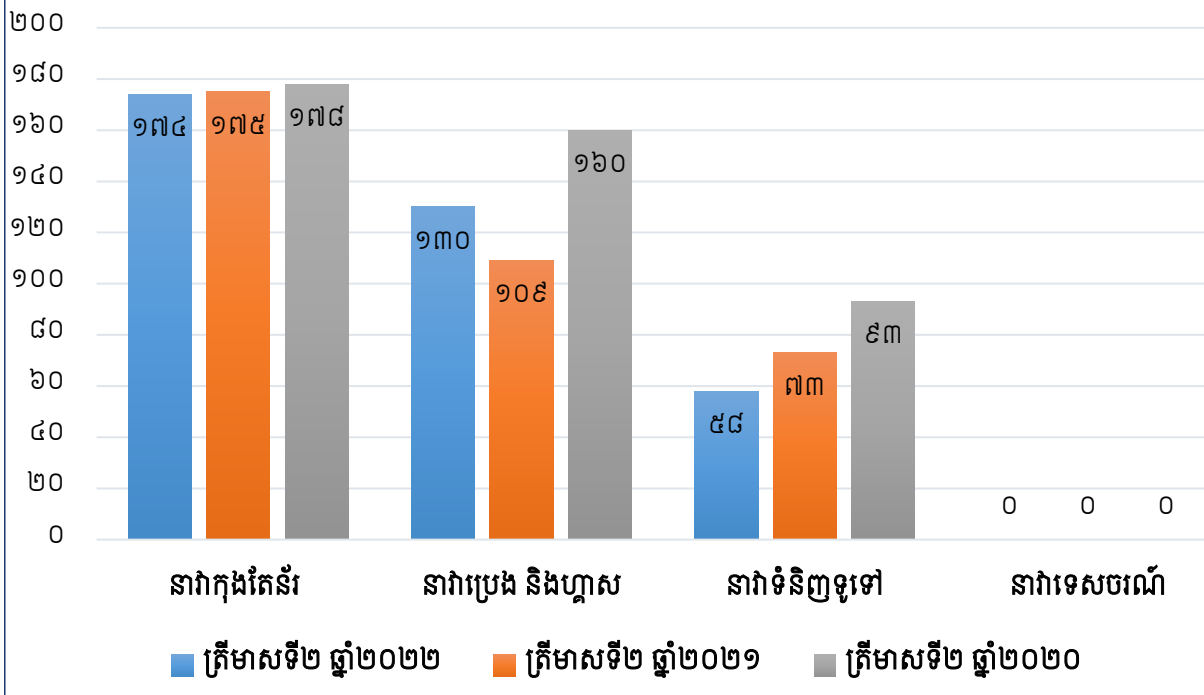

ខ- របាយការណ៍សង្ខេបស្តីពីចំណូល

បរិយាយ	ការិយបរិច្ឆេទបញ្ចប់ត្រីមាស ត្រីមាសទី២ ឆ្នាំ២០២២		ការិយបរិច្ឆេទបញ្ចប់ត្រីមាស ត្រីមាសទី២ ឆ្នាំ២០២១		ការិយបរិច្ឆេទបញ្ចប់ត្រីមាស ត្រីមាសទី២ ឆ្នាំ២០២០	
	លានរៀល	ភាគរយធៀបនឹង ចំណូលសរុប	លានរៀល	ភាគរយធៀបនឹង ចំណូលសរុប	លានរៀល	ភាគរយធៀបនឹង ចំណូលសរុប
ចំណូលលើកដាក់ពីនាវាទៅទីលាន (Stevedoring)	៤៤.៦៨០.២២៦	៤៨,៩៨%	៣៦.៣៥១.១៩៣	៤២,៣៤%	៣៤.៤៥០.៤៩៧	៤៥,៥៥%
ចំណូលលើកដាក់លើទីលាន (LOLO)	២៦.១៦៧.០០៣	២៨,៦៨%	២៦.៦២៧.០៦៥	៣១,០១%	១៩.៤៩៤.៥៤៣	២៥,៧៨%
ចំណូលពីសេវាកម្មនាវាចរ	១៥.៧០៧.៥៥៣	១៧,២២%	១៨.៣៧៥.២៧៣	២១,៤០%	១៨.២៩៣.៧៩១	២៤,១៩%
ចំណូលស្តុក ឃ្នាំង និងទីលាន	៣.៦៤០.៣៩៦	៣,៩៩%	៣.៥៣៦.៩០៥	៤,១២%	២.៥០៦.០៩៤	៣,៣១%
ចំណូលដឹកជញ្ជូន	៤០.៥៨៥	០,០៤%	៤១.៦៦៤	០,០៥%	៤.០៩០	០,០១%
ចំណូលនាវាទេសចរណ៍	០	០	០	០	០	០
ចំណូលពីតំបន់ សេដ្ឋកិច្ចពិសេស	៥៤២.៦១១	០,៥៩%	៥៣៨.៥៦៨	០,៦៣%	៥៦៨.១៨៤	០,៧៥%
ចំណូលជួលទីតាំង	៣៨១.៤៦៦	០,៤២%	៣០២.៦០៥	០,៣៥%	២២៧.៦៧៦	០,៣០%
ចំណូលផ្សេងៗទៀត	៧០.៤៤៨	០,០៨%	៨៤.២៨០	០,១០%	៨០.៧៤៣	០,១១%
ចំណូលសរុប	៩១.២៣០.២៨៩	១០០,០០%	៨៥.៨៥៧.៥៥៤	១០០,០០%	៧៥.៦២៥.៦១៧	១០០,០០%



ផ្នែកទី ៣

របាយការណ៍ហិរញ្ញវត្ថុដែលបានត្រួត
ពិនិត្យឡើងវិញដោយសវនករឯករាជ្យ





Ernst & Young (Cambodia) Ltd.
5th Floor, Emerald Building
#64 Norodom Boulevard corner Street 178
Sangkat Chey Chumneah, Khan Daun Penh
12206 Phnom Penh, Kingdom of Cambodia

Tel: +855 23 860 450/451
Fax: +855 23 217 805
ey.com

យោង: ៦១៨០៣៧២/៦៦៦៥៦៥៦៧

របាយការណ៍ពិនិត្យសវនករឯករាជ្យ

ជូនចំពោះ: ភាគទុនិក នៃកំពង់ផែស្វយ័តក្រុងព្រះសីហនុ

សេចក្តីផ្តើម

យើងខ្ញុំបានធ្វើការពិនិត្យ លើព័ត៌មានហិរញ្ញវត្ថុសង្ខេបចន្លោះពេលដែលភ្ជាប់ជាមួយនេះ របស់កំពង់ផែស្វយ័ត ក្រុងព្រះសីហនុ (ហៅកាត់ថា "ក.ស.ស") ដែលមានរបាយការណ៍ស្ថានភាពហិរញ្ញវត្ថុសង្ខេបចន្លោះពេល នាថ្ងៃទី៣០ ខែមិថុនា ឆ្នាំ២០២២ របាយការណ៍លទ្ធផលពេញលេញសង្ខេបចន្លោះពេលសម្រាប់ការិយបរិច្ឆេទ បីខែ និងប្រាំមួយខែបញ្ចប់ និងរបាយការណ៍បម្រែបម្រួលមូលធន ព្រមទាំងរបាយការណ៍លំហូរសាច់ប្រាក់ សម្រាប់ការិយបរិច្ឆេទប្រាំមួយខែបញ្ចប់ ថ្ងៃទី៣០ ខែមិថុនា ឆ្នាំ២០២២ រួមទាំងសេចក្តីសង្ខេបគោល នយោបាយគណនេយ្យសំខាន់ៗ និងកំណត់សម្គាល់ពន្យល់ផ្សេងៗ។ គណៈគ្រប់គ្រងទទួលខុសត្រូវក្នុងការ រៀបចំ និងបង្ហាញព័ត៌មានហិរញ្ញវត្ថុសង្ខេបចន្លោះពេល ដោយអនុលោមទៅតាមស្តង់ដារគណនេយ្យអន្តរជាតិ នៃកម្ពុជា លេខ៣៤ ស្តីពី "របាយការណ៍ហិរញ្ញវត្ថុចន្លោះពេល"។ ការទទួលខុសត្រូវរបស់យើងខ្ញុំ គឺបញ្ចេញ សេចក្តីសន្និដ្ឋានចំពោះព័ត៌មានហិរញ្ញវត្ថុសង្ខេបចន្លោះពេល ដោយផ្អែកទៅតាមការពិនិត្យរបស់យើងខ្ញុំ។

ដែនកំណត់នៃការពិនិត្យ

យើងខ្ញុំបានធ្វើការពិនិត្យដោយអនុលោមទៅតាមស្តង់ដារអន្តរជាតិនៃកម្ពុជា ស្តីពីការពិនិត្យលេខ ២៤១០ ស្តីពី ការពិនិត្យលើព័ត៌មានហិរញ្ញវត្ថុសង្ខេបចន្លោះពេលដោយសវនករឯករាជ្យរបស់អង្គភាព។ ការពិនិត្យលើ ព័ត៌មានហិរញ្ញវត្ថុសង្ខេបចន្លោះពេលរួមមាន ការសាកសួរជាចម្បងទៅបុគ្គលទទួលខុសត្រូវលើបញ្ហាហិរញ្ញវត្ថុ និងគណនេយ្យ និងការអនុវត្តនីតិវិធីវិបាក និងការពិនិត្យផ្សេងទៀត។ ការពិនិត្យ មានដែនកំណត់តិច ជាង ការធ្វើសវនកម្មដោយអនុលោមតាមស្តង់ដារអន្តរជាតិស្តីពីសវនកម្មនៃកម្ពុជា។ ហើយជាលទ្ធផល មិនអាចឲ្យយើងខ្ញុំទទួលបានការធានាថា យើងខ្ញុំនឹងដឹងរាល់បញ្ហាសំខាន់ៗទាំងឡាយដែលអាចត្រូវបានរក ឃើញដូចនៅក្នុងការងារសវនកម្មនោះទេ។ ដូច្នេះហើយ យើងខ្ញុំនឹងមិនបញ្ចេញមតិយោបល់សវនកម្មនោះទេ។

បញ្ហាផ្សេងៗ

របាយការណ៍ហិរញ្ញវត្ថុរបស់ ក.ស.ស សម្រាប់ការិយបរិច្ឆេទបញ្ចប់ថ្ងៃទី៣១ ខែធ្នូ ឆ្នាំ២០២១ ត្រូវបាន ធ្វើសវនកម្មដោយសវនករផ្សេងដែលបានបញ្ចេញមតិយោបល់មិនមានបញ្ហាលើរបាយការណ៍ទាំងនោះនៅ ថ្ងៃទី២២ ខែមីនា ឆ្នាំ២០២២។

សេចក្តីសន្និដ្ឋាន

យោងតាមការពិនិត្យរបស់យើងខ្ញុំ ពុំមានអ្វីដែលជាការចាប់អារម្មណ៍ ដែលបណ្តាលឲ្យយើងខ្ញុំជឿជាក់ ថាព័ត៌មានហិរញ្ញវត្ថុសង្ខេបចន្លោះពេលដែលបានភ្ជាប់មកជាមួយនេះ នាថ្ងៃទី៣០ ខែមិថុនា ឆ្នាំ២០២២ និង សម្រាប់ការិយបរិច្ឆេទបីខែ និងប្រាំមួយខែបញ្ចប់ មិនត្រូវបានរៀបចំឡើងគ្រប់ទិដ្ឋភាពជាសារវន្តទាំងអស់ ដោយអនុលោមទៅតាមស្តង់ដារគណនេយ្យអន្តរជាតិនៃកម្ពុជាលេខ៣៤ ស្តីពី របាយការណ៍ហិរញ្ញវត្ថុចន្លោះ ពេល នោះទេ។



ឡាន ស៊ីនរតនា
ដៃគូសវនករ

អ៊ិនស្ទ អ៊ែន យ៉ាង (ខេមបូឌា)
ក្រុមហ៊ុនគណនេយ្យករជំនាញ
សវនករប្រតិស្រុត

រាជធានីភ្នំពេញ ព្រះរាជាណាចក្រកម្ពុជា

ថ្ងៃទី១២ ខែសីហា ឆ្នាំ២០២២

កំណត់ផែស្រយីតក្រុមព្រះសីហនុ

របាយការណ៍ស្ថានភាពហិរញ្ញវត្ថុសង្ខេបបណ្តោះអាសន្ន

នាថ្ងៃទី៣០ ខែមិថុនា ឆ្នាំ២០២២

	កំណត់ សម្គាល់	ថ្ងៃទី៣០ ខែមិថុនា ឆ្នាំ២០២២	ថ្ងៃទី៣១ ខែធ្នូ ឆ្នាំ២០២១
		ពាន់រៀល (មិនបានធ្វើសវនកម្ម)	ពាន់រៀល (បានធ្វើសវនកម្ម ដែលបានធ្វើចំណាត់ថ្នាក់ឡើងវិញ - កំណត់សម្គាល់លេខ ២៧)
ទ្រព្យសកម្ម			
ទ្រព្យសកម្មរយៈពេលវែង			
ទ្រព្យ និងបរិក្ខារ	៦	៩៦២.៣២៤.២៩៩	៩៦៦.១៦៥.៨៤៤
ទ្រព្យវិនិយោគ	៧	២៥០.៨៤៩.៩៦៥	២៥៣.១៩៥.៦៩៩
ទ្រព្យសកម្មអរូបិយ	៨	៤.៦០៩.៦៤៣	៤.៩៣៦.៣៣២
		១.២២៧.៧៨៣.៩០៧	១.២២៤.២៩៧.៨៧៥
ទ្រព្យសកម្មរយៈពេលខ្លី			
សន្និធិ	៩	៣០.២២៥.១៧៤	២៧.២២៥.០០៦
គណនីអតិថិជន និងគណនីត្រូវទទួលផ្សេងៗ	១០	៤៣.៥៧៤.០២៤	៣៥.៦៥៩.៩១១
ប្រាក់បញ្ញើនៅធនាគាររយៈពេលខ្លី		១០៣.១៥០.៥១៩	១០១.៣០៦.៦៨១
សាច់ប្រាក់		២៦.២៦៥.៣៨០	២២.៤៦៨.៩២៩
		២០៣.២១៥.១០១	១៨៦.៦៦០.៥២៧
ទ្រព្យសកម្មចាត់ថ្នាក់ជាទ្រព្យសម្រាប់លក់	១១	១៦.១៩១.២៦៨	១៦.១៩១.២៦៨
		២១៩.៤០៦.៣៦៩	២០២.៨៥១.៧៩៥
ទ្រព្យសកម្មសរុប			
		១.៤៤៧.១៩០.២៧៦	១.៤២៧.១៤៩.៦៧០
មូលធន និងបំណុល			
មូលធន			
ដើមទុន និងបុព្វលាភភាគហ៊ុន	១២	៥១៨.០១៨.០៦៣	៥១៨.០១៨.០៦៣
ទុនបម្រុងផ្សេងៗ	១៣	៤១.០៩០.៥៧២	៣១.៧១៩.៨៣២
ប្រាក់ចំណេញរក្សាទុក		២៩៨.៤៦២.០០៥	២៣៤.១៥៦.២៦៤
		៨៥៧.៥៧០.៦៤០	៧៨៣.៨៩៤.១៥៩

កំណត់ផែស្រយីតក្រុងព្រះសីហនុ

របាយការណ៍ស្ថានភាពហិរញ្ញវត្ថុសង្ខេបបណ្តោះអាសន្ន (តំបន់ព័រមុន)

នាថ្ងៃទី៣០ ខែមិថុនា ឆ្នាំ២០២២

	កំណត់ សម្គាល់	ថ្ងៃទី៣០ ខែមិថុនា ឆ្នាំ២០២២	ថ្ងៃទី៣១ ខែធ្នូ ឆ្នាំ២០២១
		ពាន់រៀល (មិនបានធ្វើសវនកម្ម)	ពាន់រៀល (បានធ្វើសវនកម្ម ដែលបានធ្វើចំណាត់ថ្នាក់ឡើងវិញ - កំណត់សម្គាល់លេខ ២៧)
បំណុល			
បំណុលរយៈពេលវែង			
ប្រាក់កម្ចី	១៤	៣៦៨.៧០៣.៨៦០	៤៣៥.០២៥.៤២៥
កាតព្វកិច្ចអត្ថប្រយោជន៍ប្រាក់សោធននិវត្តន៍	១៥	៧០.៣៣៣.១៥៩	៨៣.៦៤៦.៥៥៩
សំវិធានធនលើប្រាក់បំណាច់អតីតភាពការងារ		១.៤០២.៣៨៣	១.០៨០.១៤៩
ចំណូលលើការជួលពន្យារ		១០.០៧៧.៨០១	៥.៣១០.៤៥៩
បំណុលពន្ធពន្យារ		៣១.៥១៧.៨០៦	២៩.៤១៩.០១៤
		៤៨២.០៣៥.០០៩	៥៥៤.៤៨១.៦០៦
បំណុលរយៈពេលខ្លី			
ភាគលាភត្រូវទូទាត់	២៣	១៦.១០៧.២៦៨	-
ប្រាក់កម្ចី	១៤	២៩.៧៩៦.៦៥២	៣៣.៩៦១.៥៧២
សំវិធានធនលើប្រាក់បំណាច់អតីតភាពការងារ	១៥	៤.៧១៥.៣៣៦	៤.៥៣៤.៤២៥
ចំណូលពន្យារ		៤៦២.១០៧	១៣៤.៤៤២
គណនីអ្នកផ្គត់ផ្គង់ និងគណនីត្រូវទូទាត់ផ្សេងៗ		៤០.៧១២.០២៩	៤៤.២០៨.១៥៩
បំណុលពន្ធលើប្រាក់ចំណូល		៥.៧៩១.២៣៥	៥.៩៣៥.៣០៧
		៩៧.៥៨៤.៦២៧	៨៨.៧៧៣.៩០៥
បំណុលសរុប		៥៧៩.៦១៩.៦៣៦	៦៤៣.២៥៥.៥១១
មូលធន និងបំណុលសរុប		១.៤៣៧.១៩០.២៧៦	១.៤២៧.១៤៩.៦៧០

កំណត់សម្គាល់ដែលបានភ្ជាប់មកជាមួយពិលេខ ១ ដល់លេខ ២៨ ជាផ្នែកមួយ
នៃព័ត៌មានហិរញ្ញវត្ថុសង្ខេបបណ្តោះអាសន្ននេះ។

កំណត់ផែស្រយីតក្រុមហ៊ុនសីហនុ

របាយការណ៍លទ្ធផលការងារសេដ្ឋកិច្ចសង្ខេបបណ្តោះអាសន្ន

សម្រាប់ការិយបរិច្ឆេទបីខែ និងប្រាំមួយខែបញ្ចប់ ថ្ងៃទី៣០ ខែមិថុនា ឆ្នាំ២០២២

	កំណត់សម្គាល់	ការិយបរិច្ឆេទបីខែបញ្ចប់		ការិយបរិច្ឆេទប្រាំមួយខែបញ្ចប់	
		ថ្ងៃទី៣០ ខែមិថុនា ឆ្នាំ២០២២	ថ្ងៃទី៣០ ខែមិថុនា ឆ្នាំ២០២១	ថ្ងៃទី៣០ ខែមិថុនា ឆ្នាំ២០២២	ថ្ងៃទី៣០ ខែមិថុនា ឆ្នាំ២០២១
		ពាន់រៀល (មិនបានធ្វើសវនកម្ម)	ពាន់រៀល (មិនបានធ្វើសវនកម្ម)	ពាន់រៀល (មិនបានធ្វើសវនកម្ម)	ពាន់រៀល (មិនបានធ្វើសវនកម្ម)
ចំណូល					
ចំណូលពីកិច្ចសន្យាជាមួយអតិថិជន	១៦	៩០.៦៨៧.៦៧៨	៨៥.៣១៨.៩៨៦	១៨០.៣៧៥.៣៤៤	១៦៦.០៣៣.១០៤
ចំណូលពីការជួល	៧	៥៤២.៦១១	៥៣៨.៥៦៨	១.២៣៧.៩៩៩	១.១១៥.៥៦៣
		៩១.២៣០.២៨៩	៨៥.៨៥៧.៥៥៤	១៨១.៦១៣.៣៤៣	១៦៧.១៤៨.៦៦៧
ចំណាយ					
ប្រាក់បៀវត្សរ៍ ប្រាក់ឈ្នួល និងចំណាយពាក់ព័ន្ធ	១៧	(២៧.៦៨១.៦៥៤)	(២៥.៧៧៣.៦២៥)	(៥៥.៩៤៤.៥៩៦)	(៥២.២២៦.៣៩០)
សម្ភារៈផ្គត់ផ្គង់ការប្រើប្រាស់	១៨	(២៦.៤១៧.០៤៨)	(២២.៤០១.៧៣២)	(៥៣.៨៩១.២៣១)	(៤៥.៦៣២.៨៩២)
ចំណាយរំលស់ទ្រព្យសកម្មរូបិយ និងអរូបិយ	១៩	(១១.៣៩៤.២៦២)	(៩.៩១០.៥៥៩)	(២២.៥១២.៧៦១)	(១៩.៧៥១.៣៧៧)
ចំណាយផ្សេងៗ		(៩.៣៣៣.១៦២)	(៣.៦៧៩.៣៩៤)	(១៦.១០៤.៩៣២)	(៨.០៦៧.៥៣២)
ជួសជុល និងថែទាំ		(៣៨៩.១៨៣)	(៨៧៨.៤៣៣)	(៨២៤.៨៥៣)	(៣.៤៣១.៦៨០)
ចំណេញផ្សេងៗ - សុទ្ធ		១៤២.៩៥៥	៨៨.៣៥៦	២៥៥.៣៣០	១៨៦.៨៥៧
		(៧៥.០៧២.៣៦៤)	(៦២.៥៥៥.៣៨៧)	(១៤៩.០២៣.០៤៣)	(១២៨.៩២៣.០១៤)
ចំណេញប្រតិបត្តិការ		១៦.១៥៧.៩២៥	២៣.៣០២.១៦៧	៣២.៥៩០.៣០០	៣៨.២២៥.៦៥៣
ចំណូល (ចំណាយ) ហិរញ្ញវត្ថុ - សុទ្ធ	២០	៣៣.០០៥.៥៧៧	(៤.២៥៩.២២២)	៥៣.៤៥៨.៩៦០	២១.០០៩.៣១៥
ចំណេញមុនគិតពន្ធលើប្រាក់ចំណូល		៤៩.១៦៣.៥០២	១៩.០៤២.៩៤៥	៨៦.០៤៩.២៦០	៥៩.២៣៤.៩៦៨
ចំណាយពន្ធលើប្រាក់ចំណូល	២១	(៤.២៨០.៤៤៧)	(៤.៩៦៦.៩៧៨)	(៨.១២៤.៣៥១)	(៨.៣៥៣.៧៩៤)
ប្រាក់ចំណេញក្នុងគ្រា		៤៤.៨៨៣.០៥៥	១៤.០៧៥.៩៦៧	៧៧.៩២៤.៩០៩	៥០.៨៨១.១៧៤
ប្រាក់ចំណេញក្នុងគ្រារបស់ភាគហ៊ុនិក		៤៤.៨៨៣.០៥៥	១៤.០៧៥.៩៦៧	៧៧.៩២៤.៩០៩	៥០.៨៨១.១៧៤
ចំណេញពីការវាស់វែងឡើងវិញលើការកំណត់កាតព្វកិច្ចអត្ថប្រយោជន៍	១៥. ២១	១១.៨៥៨.៨៤០	-	១១.៨៥៨.៨៤០	-
ប្រាក់ចំណេញពេញលេញសរុបក្នុងគ្រារបស់ភាគហ៊ុនិក		៥៦.៧៤១.៨៩៥	១៤.០៧៥.៩៦៧	៨៩.៧៨៣.៧៤៩	៥០.៨៨១.១៧៤
ចំណេញក្នុងមួយភាគហ៊ុនរបស់ភាគហ៊ុនិករបស់ក្រុមហ៊ុន ក.ស.ស ក្នុងការិយបរិច្ឆេទនេះមានដូចខាងក្រោម៖					
មូលដ្ឋានចំណេញក្នុងមួយភាគហ៊ុន (រៀល)	២២	៥២៣,២៨	១៦៤,១១	៩០៨,៥១	៥៩៣,២១

កំណត់សម្គាល់ដែលបានភ្ជាប់មកជាមួយពិលេខ ១ ដល់លេខ ២៨ ជាផ្នែកមួយនៃព័ត៌មានហិរញ្ញវត្ថុសង្ខេបបណ្តោះអាសន្ននេះ។

កំណត់ផែស្រយសក្រុងព្រះសីហនុ

របាយការណ៍បម្រែបម្រួលមូលធនសង្ខេបបណ្តោះអាសន្ន

នាថ្ងៃទី៣០ ខែមិថុនា ឆ្នាំ២០២២

	កំណត់ សម្គាល់	ដើមទុន និង បុព្វលាភភាគហ៊ុន ពាន់រៀល	ទុនបម្រុង ពាន់រៀល	ប្រាក់ចំណេញរក្សាទុក ពាន់រៀល	សរុប ពាន់រៀល
សមតុល្យនាថ្ងៃទី១ ខែមករា ឆ្នាំ២០២២ (បានធ្វើសវនកម្ម)		៥១៨.០១៨.០៦៣	៣១.៧១៩.៨៣២	២៣៤.១៥៦.២៦៤	៧៨៣.៨៩៤.១៥៩
ប្រាក់ចំណេញក្នុងគ្រា		-	-	៧៧.៩២៤.៩០៩	៧៧.៩២៤.៩០៩
ចំណេញពីការវាយតម្លៃឡើងវិញលើការកំណត់ កាតព្វកិច្ចអត្ថប្រយោជន៍	១៥. ២១	-	-	១១.៨៥៨.៨៤០	១១.៨៥៨.៨៤០
ប្រាក់ចំណេញពេញលេញសរុបក្នុងគ្រា		-	-	៨៩.៧៨៣.៧៤៩	៨៩.៧៨៣.៧៤៩
ផ្ទេរទៅទុនបម្រុង	១៣	-	៩.៣៧០.៧៤០	(៩.៣៧០.៧៤០)	-
ភាគលាភដែលបានប្រកាស	២៣	-	-	(១៦.១០៧.២៦៨)	(១៦.១០៧.២៦៨)
សមតុល្យនាថ្ងៃទី៣០ ខែមិថុនា ឆ្នាំ២០២២ (មិនបានធ្វើសវនកម្ម)		៥១៨.០១៨.០៦៣	៤១.០៩០.៥៧២	២៩៨.៤៤៦.០០៥	៨៥៧.៥៧៤.៦៤០
សមតុល្យនាថ្ងៃទី១ ខែមករា ឆ្នាំ២០២១ (បានធ្វើសវនកម្ម)		៥១៨.០១៨.០៦៣	២៩.០៥៩.០៧២	១៥៥.២៨៤.២៨៣	៧០២.៣៦១.៤១៨
ប្រាក់ចំណេញក្នុងគ្រា		-	-	៥០.៨៨១.១៧៤	៥០.៨៨១.១៧៤
ប្រាក់ចំណេញពេញលេញសរុបក្នុងគ្រា		-	-	៥០.៨៨១.១៧៤	៥០.៨៨១.១៧៤
ផ្ទេរទៅទុនបម្រុង	១៣	-	២.៦៦០.៧៦០	(២.៦៦០.៧៦០)	-
ភាគលាភដែលបានប្រកាស	២៣	-	-	(១២.១៧៤.៦៤៩)	(១២.១៧៤.៦៤៩)
សមតុល្យនាថ្ងៃទី៣០ ខែមិថុនា ឆ្នាំ២០២១ (មិនបានធ្វើសវនកម្ម)		៥១៨.០១៨.០៦៣	៣១.៧១៩.៨៣២	១៩១.៣៣០.០៤៨	៧៤១.០៦៧.៩៤៣

កំណត់សម្គាល់ដែលបានភ្ជាប់មកជាមួយពិលេខ ១ ដល់លេខ ២៨ ជាផ្នែកមួយនៃព័ត៌មានហិរញ្ញវត្ថុសង្ខេបបណ្តោះអាសន្ននេះ។

កំណត់ផែស្វយ័តក្រុមប្រះសីហនុ

របាយការណ៍លំហូរសាច់ប្រាក់សង្ខេបបណ្តោះអាសន្ន

សម្រាប់ការិយបរិច្ឆេទប្រាំមួយខែបញ្ចប់ ថ្ងៃទី៣០ ខែមិថុនា ឆ្នាំ២០២២

	កំណត់ សម្គាល់	ការិយបរិច្ឆេទប្រាំមួយខែបញ្ចប់	
		ថ្ងៃទី៣០ ខែមិថុនា ឆ្នាំ២០២២	ថ្ងៃទី៣០ ខែមិថុនា ឆ្នាំ២០២១
		ពាន់រៀល	ពាន់រៀល
		មិនបានធ្វើសវនកម្ម	មិនបានធ្វើសវនកម្ម
លំហូរសាច់ប្រាក់ពីសកម្មភាពប្រតិបត្តិការ			
សាច់ប្រាក់បានពីប្រតិបត្តិការ	២៤	៤៤.៥៣៦.៨៩១	៥១.៥៦៥.០០៣
ពន្ធលើប្រាក់ចំណូលបានបង់		(៩.១៣៤.៣៤០)	(៩.២៦៧.៧៣៨)
សាច់ប្រាក់សុទ្ធបានពីសកម្មភាពប្រតិបត្តិការ		៣៥.៤០២.៥៥១	៤២.២៩៧.២៦៥
លំហូរសាច់ប្រាក់ពីសកម្មភាពវិនិយោគ			
ការទិញទ្រព្យ និងបរិក្ខារ	៦	(១២.០២៥.២១៦)	(២៤.៤៦៧.៨៥៧)
ការដកប្រាក់បញ្ញើរយៈពេលខ្លីនៅធនាគារ		-	៣.២៥៦.៣១៧
ការទិញទ្រព្យវិនិយោគ	៧	(៧៣៩.៣៨៥)	(១.២៣៩.៣៤០)
ការទិញទ្រព្យអរូបិយ		(២៥១.២៩៨)	-
ការប្រាក់បានទទួល		៧២៩.២៥០	៧៣៨.៦៥០
ប្រាក់សំណងទទួលបានពីគណនីបុគ្គលិក		-	១.២៨៣.៣៦៣
សាច់ប្រាក់សុទ្ធប្រើប្រាស់ក្នុងសកម្មភាពវិនិយោគ		(១២.២៨៦.៦៤៩)	(២០.៤៣៨.៨៦៧)
លំហូរសាច់ប្រាក់ពីសកម្មភាពហិរញ្ញប្បទាន			
ការសងប្រាក់កម្ចី		(១៥.៣០២.៤៩២)	(១៦.៣៤៨.៩១៧)
ការប្រាក់បានបង់		(៥.៦៦៦.១៤១)	(៦.៤៦៧.៨៧៥)
សាច់ប្រាក់ទទួលបានពីប្រាក់កម្ចី		១.៦៤៩.១៨២	១៣៤.៣២៤
សាច់ប្រាក់សុទ្ធប្រើប្រាស់ក្នុងសកម្មភាពហិរញ្ញប្បទាន		(១៩.៣១៩.៤៥១)	(២២.៦៨២.៤៦៨)
កំណើន (តំហាយ) សុទ្ធលើសាច់ប្រាក់		៣.៧៩៦.៤៥១	(៨២៤.០៧០)
សាច់ប្រាក់ដើមគ្រា		២២.៤៦៨.៩២៩	៣០.៧៤១.០៧៥
សាច់ប្រាក់ចុងគ្រា		២៦.២៦៥.៣៨០	២៩.៩១៧.០០៥

កំណត់សម្គាល់ដែលបានភ្ជាប់មកជាមួយពីលេខ ១ ដល់លេខ ២៨ ជាផ្នែកមួយ
នៃព័ត៌មានហិរញ្ញវត្ថុសង្ខេបបណ្តោះអាសន្ននេះ។

កំពង់ផែស្វយ័តក្រុងព្រះសីហនុ

កំណត់សម្គាល់ព័ត៌មានហិរញ្ញវត្ថុសង្ខេបចន្លោះពេល

សម្រាប់ការិយបរិច្ឆេទបីខែ និងប្រាំមួយខែបញ្ចប់ ថ្ងៃទី៣០ ខែមិថុនា ឆ្នាំ២០២២

១. ព័ត៌មានទូទៅ

កំពង់ផែស្វយ័តក្រុងព្រះសីហនុ (ហៅកាត់ថា "ក.ស.ស") គឺជាគ្រឹះស្ថានស្វយ័តសាធារណៈ ដែលស្ថិតក្រោមការគ្រប់គ្រងផ្នែកបច្ចេកទេសរបស់ក្រសួងសាធារណការ និងដឹកជញ្ជូន និងស្ថិតក្រោមការត្រួតពិនិត្យលើផ្នែកហិរញ្ញវត្ថុរបស់ក្រសួងសេដ្ឋកិច្ច និងហិរញ្ញវត្ថុ ដែលមានការិយាល័យកណ្តាលរបស់ខ្លួននៅក្នុងខេត្តព្រះសីហនុ ព្រះរាជាណាចក្រកម្ពុជា។

ក.ស.ស គឺជានីតិបុគ្គលដែលមានលក្ខណៈស្វយ័តទាំងផ្នែករដ្ឋបាល និងហិរញ្ញវត្ថុ និងត្រូវបានបង្កើតឡើងដោយអនុលោមទៅតាមអនុក្រឹត្យលេខ៥០ អនក្រ.បក ចុះថ្ងៃទី១៧ ខែកក្កដា ឆ្នាំ១៩៩៨ ដែលបានផ្តល់ស្ថានភាពទូទៅឲ្យក្រុមហ៊ុនជាស្ថាប័នស្វយ័តសាធារណៈ។

ក.ស.ស បានចុះបញ្ជីជាសហគ្រាសសាធារណៈគ្រប់គ្រងដោយរដ្ឋ នៅក្រសួងពាណិជ្ជកម្ម និងទទួលបានវិញ្ញាបនបត្រចុះបញ្ជីលេខ Co.៤៧៨៤ET/២០១៧ ចុះថ្ងៃទី២១ ខែកុម្ភៈ ឆ្នាំ២០១៧។ ភាគហ៊ុនប្រភេទ "គ" របស់ ក.ស.ស ត្រូវបានចុះបញ្ជីនៅផ្សារមូលបត្រកម្ពុជា (ហៅកាត់ថា "ផមក") នៅថ្ងៃទី៨ ខែមិថុនា ឆ្នាំ២០១៧។

បច្ចុប្បន្ន ក.ស.ស គឺជាកំពង់ផែសមុទ្រអន្តរជាតិ និងជាកំពង់ផែសមុទ្រជ្រៅពាណិជ្ជកម្មតែមួយគត់នៅក្នុងព្រះរាជាណាចក្រកម្ពុជា។ អនុលោមទៅតាមអនុក្រឹត្យស្តីពី បេសកកម្មរបស់ ក.ស.ស គឺផ្តល់សេវាកំពង់ផែសមុទ្រ និងសកម្មភាពផ្សេងៗដែលពាក់ព័ន្ធនឹងសេវាកំពង់ផែសមុទ្រដូចខាងក្រោម៖

- កណ្តាលការិយាល័យនាំចេញ-ចូល និងផ្តល់ភស្តុភាពដល់នាវា ធ្វើបែបបទនាវា ចេញ ចូល
- លើកដាក់ ផ្ទេរចេញ និងដឹកជញ្ជូនទំនិញ
- រក្សា ស្តុកទំនិញ ឃ្នាំង-ទីលាន
- ការងារអភិវឌ្ឍន៍ ស្តារ និងពង្រីកហេដ្ឋារចនាសម្ព័ន្ធរបស់ ក.ស.ស ដែលមានស្រាប់
- ទទួលខុសត្រូវ លើសុខុមាលភាព សុវត្ថិភាព និងសណ្តាប់ធ្នាប់ក្នុងតំបន់គ្រប់គ្រង និង
- ប្តេជ្ញាធ្វើការគ្រប់គ្រង និងចាត់ចែងសកម្មភាពប្រតិបត្តិការឲ្យមានប្រសិទ្ធភាព និងមានការរីកចម្រើន

ក្នុងនាមជាស្ថាប័នស្វយ័តសាធារណៈ ក.ស.ស ទទួលអំណាច និងកាតព្វកិច្ចទាំងឡាយពីរាជរដ្ឋាភិបាលកម្ពុជា ដើម្បីបំពេញបេសកកម្មស្របតាមកម្មវត្ថុទាំងនេះ។

ការិយាល័យចុះបញ្ជីរបស់ ក.ស.ស មានអាសយដ្ឋាននៅតិរៈវិថី សម្តេចអគ្គមហាសេនាបតីតេជោ ហ៊ុន សែន សង្កាត់លេខ៣ ក្រុងព្រះសីហនុ ខេត្តព្រះសីហនុ នៃព្រះរាជាណាចក្រកម្ពុជា។

ក្រុមប្រឹក្សាភិបាលបានអនុម័តឲ្យចេញផ្សាយព័ត៌មានហិរញ្ញវត្ថុសង្ខេបចន្លោះពេល នៅថ្ងៃទី១២ ខែសីហា ឆ្នាំ២០២២។

កំណត់សម្គាល់ផែស្វយ័តក្រុមហ៊ុនស៊ីហានុ

កំណត់សម្គាល់ព័ត៌មានហិរញ្ញវត្ថុសង្ខេបចន្លោះពេល (តពីទំព័រមុន)

សម្រាប់ការិយបរិច្ឆេទបីខែ និងប្រាំមួយខែបញ្ចប់ ថ្ងៃទី៣០ ខែមិថុនា ឆ្នាំ២០២២

២. សេចក្តីសង្ខេបគោលការណ៍គណនេយ្យសំខាន់ៗ

២.១ មូលដ្ឋានក្នុងការរៀបចំ

ព័ត៌មានហិរញ្ញវត្ថុសង្ខេបចន្លោះពេលសម្រាប់ការិយបរិច្ឆេទបីខែ និងប្រាំមួយខែបញ្ចប់ថ្ងៃទី៣០ ខែមិថុនា ឆ្នាំ២០២២ ត្រូវបានរៀបចំឡើងដោយអនុលោមទៅតាមស្តង់ដារគណនេយ្យអន្តរជាតិ នៃ កម្ពុជា លេខ៣៤ ស្តីពី របាយការណ៍ហិរញ្ញវត្ថុចន្លោះពេល ("CIAS ៣៤")។ ក.ស.ស បានរៀបចំ ព័ត៌មានហិរញ្ញវត្ថុសង្ខេបចន្លោះពេលដោយផ្អែកលើមូលដ្ឋាន ដែលក្រុមហ៊ុននឹងបន្តប្រតិបត្តិការជា និរន្តរភាពអាជីវកម្ម។ ក្រុមប្រឹក្សាភិបាលសន្មតថា មិនមានភាពមិនប្រាកដប្រជា ជាសារវន្ត ណា មួយដែលនាំឲ្យមានការសង្ស័យលើការសន្មតរបស់ក្រុមប្រឹក្សាភិបាលនោះទេ។ ក្រុមប្រឹក្សាភិបាលធ្វើ ការវិនិច្ឆ័យថា មានការរំពឹងទុកសមស្របដែល ក.ស.ស មានធនធានគ្រប់គ្រាន់សម្រាប់ប្រតិបត្តិការ នាពេលអនាគត និងមិនតិចជាង ១២ខែ គិតពីការិយបរិច្ឆេទបញ្ចប់ នៃរបាយការណ៍។

ព័ត៌មានហិរញ្ញវត្ថុសង្ខេបចន្លោះពេលនេះ មិនរួមបញ្ចូលនូវរាល់ព័ត៌មាន និងកំណត់សម្គាល់ដែល បានតម្រូវនៅក្នុងរបាយការណ៍ហិរញ្ញវត្ថុដែលបានធ្វើសវនកម្មប្រចាំឆ្នាំទេ និងត្រូវបានអានភ្ជាប់ ជាមួយនឹងរបាយការណ៍ហិរញ្ញវត្ថុប្រចាំឆ្នាំរបស់ ក.ស.ស សម្រាប់ការិយបរិច្ឆេទបញ្ចប់ថ្ងៃទី៣១ ខែធ្នូ ឆ្នាំ២០២១ ដែលត្រូវបានរៀបចំឡើង ដោយអនុលោមទៅតាមស្តង់ដាររបាយការណ៍ទាក់ទង នឹងហិរញ្ញវត្ថុអន្តរជាតិនៃកម្ពុជា ("CIFRSs")។

២.២ ស្តង់ដារគណនេយ្យថ្មី ស្តង់ដារគណនេយ្យដែលបានធ្វើវិសោធនកម្ម ដែលបានអនុវត្តដោយ ក.ស.ស

គោលការណ៍គណនេយ្យសំខាន់ៗ ដែលបានប្រើក្នុងការរៀបចំព័ត៌មានហិរញ្ញវត្ថុសង្ខេបចន្លោះ ពេលនេះ គឺដូចទៅនឹងគោលការណ៍គណនេយ្យសំខាន់ៗ ដែលបានប្រើក្នុងការរៀបចំរបាយ ការណ៍ហិរញ្ញវត្ថុរបស់ ក.ស.ស ដែលបានធ្វើសវនកម្មច្បាប់សម្រាប់ការិយបរិច្ឆេទបញ្ចប់ថ្ងៃទី៣១ ខែធ្នូ ឆ្នាំ២០២១ លើកលែងស្តង់ដារគណនេយ្យថ្មី ដែលនឹងមានប្រសិទ្ធភាពនាថ្ងៃទី១ ខែមករា ឆ្នាំ២០២២។ ក.ស.ស មិនទាន់បានអនុវត្តមុនពេលកំណត់លើស្តង់ដារ បំណកស្រាយ ឬ វិសោធនកម្មណាមួយ ដែលត្រូវបានបោះផ្សាយ តែមិនទាន់មានប្រសិទ្ធភាពទេ។

ស្តង់ដារគណនេយ្យដែលបានធ្វើវិសោធនកម្ម ដូចបានសង្ខេបខាងក្រោមនឹងអនុវត្តលើកទីមួយនៅ ក្នុងឆ្នាំ២០២២ តែមិនប៉ះពាល់ដល់របាយការណ៍ហិរញ្ញវត្ថុសង្ខេបចន្លោះពេលរបស់ ក.ស.ស។

- ការធ្វើវិសោធនកម្មលើ CIFRS ៩ ឧបករណ៍ហិរញ្ញវត្ថុ - ការធ្វើតេស្តប្រាក់ឈ្នួល "១០ភាគរយ" សម្រាប់ការលែងទទួលស្គាល់បំណុលហិរញ្ញវត្ថុ។
- ការធ្វើវិសោធនកម្មលើ CIFRS ៣ ការរួមបញ្ចូលអាជីវកម្ម - យោងតាមគោលគំនិតគណនេយ្យ
- ការធ្វើវិសោធនកម្មលើ CIAS ១៦ ទ្រព្យ និងបរិក្ខារ - ចំណូលមុនពេលប្រើប្រាស់
- ការធ្វើវិសោធនកម្មលើ CIAS ៣៧ សវិធានធន បំណុលយថាហេតុ ទ្រព្យសកម្មយថាហេតុ និង កិច្ចសន្យាខាតបង់ - ចំណាយលើការបំពេញកាតព្វកិច្ចកិច្ចសន្យា
- ការធ្វើវិសោធនកម្មលើ CIFRS ១ ការអនុវត្តលើកដំបូង នៃស្តង់ដាររបាយការណ៍ទាក់ទងនឹង ហិរញ្ញវត្ថុអន្តរជាតិនៃកម្ពុជា - បុត្រសម្ព័ន្ធជាអ្នកអនុវត្តលើកដំបូង
- ការធ្វើវិសោធនកម្មលើ CIAS ៤១ ភស្តុតាង - ពន្ធលើការវាស់វែងតាមតម្លៃសមស្រប

កំណត់សម្គាល់ផែនការស្រុកព្រះសីហនុ

កំណត់សម្គាល់ព័ត៌មានហិរញ្ញវត្ថុសង្ខេបចន្លោះពេល (តពីទំព័រមុន)

សម្រាប់ការិយបរិច្ឆេទបីខែ និងប្រាំមួយខែបញ្ចប់ ថ្ងៃទី៣០ ខែមិថុនា ឆ្នាំ២០២២

៣. ការវិនិច្ឆ័យ ការប៉ាន់ស្មាន និងការសន្មតរបស់គណៈគ្រប់គ្រង

ការរៀបចំព័ត៌មានហិរញ្ញវត្ថុសង្ខេបចន្លោះពេលនេះ តម្រូវឲ្យគណៈគ្រប់គ្រងធ្វើការវិនិច្ឆ័យ ការប៉ាន់ស្មាន ការសន្មត ដែលមានផលប៉ះពាល់ដល់ការអនុវត្តគោលការណ៍គណនេយ្យ និងចំនួនទឹកប្រាក់ដែលបានរាយការណ៍របស់ទ្រព្យសកម្ម បំណុល ចំណូល និងចំណាយ។ លទ្ធផលជាក់ស្តែងអាចនឹងខុសគ្នាទៅនឹងការប៉ាន់ស្មានទាំងនេះ។

ក្នុងការរៀបចំព័ត៌មានហិរញ្ញវត្ថុសង្ខេបចន្លោះពេលនេះ ការវិនិច្ឆ័យសំខាន់ៗដែលគណៈគ្រប់គ្រងបានធ្វើឡើងក្នុងការអនុវត្តគោលការណ៍គណនេយ្យរបស់ ក.ស.ស និងប្រភពសំខាន់ៗក្នុងការប៉ាន់ស្មានភាពច្បាស់លាស់ គឺដូចគ្នាទៅនឹងការវិនិច្ឆ័យដែលបានអនុវត្តនៅក្នុងរបាយការណ៍ហិរញ្ញវត្ថុសម្រាប់ ការិយបរិច្ឆេទបញ្ចប់ថ្ងៃទី៣១ ខែធ្នូ ឆ្នាំ២០២១។

៤. ការគ្រប់គ្រងហានិភ័យហិរញ្ញវត្ថុ

៤.១ កត្តាហានិភ័យហិរញ្ញវត្ថុ

ក.ស.ស ត្រូវប្រឈមមុខនឹងហានិភ័យផ្សេងៗដូចជា៖ ហានិភ័យទីផ្សារ (រួមមាន ហានិភ័យការប្តូររូបិយប័ណ្ណ និងហានិភ័យអត្រាការប្រាក់) ហានិភ័យឥណទាន និងហានិភ័យសាច់ប្រាក់ងាយស្រួល។

ការរៀបចំព័ត៌មានហិរញ្ញវត្ថុសង្ខេបចន្លោះពេល មិនតម្រូវឲ្យមបញ្ចូលនូវព័ត៌មាន និងការលាតត្រដាងហានិភ័យហិរញ្ញវត្ថុទាំងអស់ដូចការរៀបចំរបាយការណ៍ហិរញ្ញវត្ថុប្រចាំឆ្នាំទេ ហើយគួរអានភ្ជាប់ជាមួយនឹងរបាយការណ៍ហិរញ្ញវត្ថុសម្រាប់ការិយបរិច្ឆេទបញ្ចប់ថ្ងៃទី៣១ ខែធ្នូ ឆ្នាំ២០២១។

៤.២ តម្លៃសមស្របរបស់ទ្រព្យសកម្មហិរញ្ញវត្ថុ និងបំណុលហិរញ្ញវត្ថុវាស់វែងតាមថ្លៃដើមរំលស់

វិធីសាស្ត្រ និងការសន្មត ដែលបានប្រើក្នុងការប៉ាន់ស្មានតម្លៃសមស្រប នៃឧបករណ៍ហិរញ្ញវត្ថុមានដូចខាងក្រោម៖

- (ក) សាច់ប្រាក់ និងប្រាក់បញ្ញើនៅធនាគាររយៈពេលខ្លី - តម្លៃយោងនៃគណនីទាំងនេះ មានតម្លៃប្រហាក់ប្រហែលនឹងតម្លៃសមស្រប ដោយសារវាមានរយៈពេលខ្លី។
- (ខ) គណនីអតិថិជន និងគណនីត្រូវទទួលផ្សេងៗ - តម្លៃយោងដកសំវិធានធនលើអ៊ីមភែរមិន មានតម្លៃប្រហាក់ប្រហែលនឹងតម្លៃសមស្រប ដោយសារគណនីទាំងនេះស្ថិតនៅក្រោមលក្ខខណ្ឌឥណទានធម្មតា និងមានរយៈពេលខ្លី។
- (គ) គណនីអ្នកផ្គត់ផ្គង់ និងគណនីត្រូវទូទាត់ផ្សេងៗ - តម្លៃយោងនៃគណនីអ្នកផ្គត់ផ្គង់ និងគណនីត្រូវទូទាត់ផ្សេងៗ គឺត្រូវបានចាត់ទុកថាមានតម្លៃដូចគ្នាជាមួយតម្លៃសមស្រប ដោយសារគណនីទាំងនេះមានរយៈពេលខ្លី ហើយបន្ទាប់មកយោងតាមតម្លៃថ្លៃដើម។
- (ឃ) ប្រាក់កម្ចី - តម្លៃសមស្របនៃប្រាក់កម្ចី ត្រូវបានប៉ាន់ស្មានដោយធ្វើអប្បហារលើលំហូរសាច់ប្រាក់ចេញក្នុងកិច្ចសន្យានាពេលអនាគត ដោយប្រើអត្រាប្រាក់កម្ចីនាពេលបច្ចុប្បន្ន។

ក្នុងអំឡុងការិយបរិច្ឆេទ ក.ស.ស មិនបានផ្លាស់ប្តូរវិធីសាស្ត្រ និងការសន្មត ដែលត្រូវបានប្រើប្រាស់ដើម្បីប៉ាន់ស្មានតម្លៃសមស្របនៃឧបករណ៍ហិរញ្ញវត្ថុទេ ហើយក៏មិនមានការផ្ទេរនៅក្នុងឋានានុក្រមនៃតម្លៃសមស្របដែរ។

កំណត់សម្គាល់ផែនការស្រុកព្រះសីហនុ

កំណត់សម្គាល់ព័ត៌មានហិរញ្ញវត្ថុសង្ខេបបណ្តោះអាសន្ន (តពីទំព័រមុន)

សម្រាប់ការិយបរិច្ឆេទច្រើនខែ និងប្រាំមួយខែបញ្ចប់ ថ្ងៃទី៣០ ខែមិថុនា ឆ្នាំ២០២២

៥. ព័ត៌មានប្រតិបត្តិការតាមផ្នែក

ក.ស.ស មានការរាយការណ៍តាមផ្នែកដែលមាននូវសេវារបស់កំពង់ផែដូចខាងក្រោម៖

- ការលើកដាក់ពីនាវា
- ការលើកដាក់លើទីលាន (LO-LO)
- សេវាកម្មផែ
- ការរក្សាទុកកុងតឺន័រ

មិនមានប្រតិបត្តិការតាមផ្នែក ដែលត្រូវបានប្រមូលផ្តុំដើម្បីបង្កើតជាផ្នែកអាជីវកម្មប្រតិបត្តិការតាមផ្នែកដែលអាចរាយការណ៍បានខាងលើ។

ប្រធានអ្នកសម្រេចចិត្តផ្នែកប្រតិបត្តិការ ("CODM") (ក្រុមគណៈគ្រប់គ្រង) ពិនិត្យរបាយការណ៍គ្រប់គ្រងផ្ទៃក្នុង ដែលបានរាយការណ៍អំពីលទ្ធផល នៃសេវាតាមផ្នែករបស់កំពង់ផែទាំងមូល ដើម្បីវាយតម្លៃអំពីលទ្ធផល និងការបែងចែកធនធាន។ ក្រុមគណៈគ្រប់គ្រងវាយតម្លៃអំពីលទ្ធផលនៃប្រតិបត្តិការតាមផ្នែក ដោយផ្អែកលើការវាស់វែងចំណូលដុល (កំណត់សម្គាល់លេខ ១៦)។ ក្រុមគណៈគ្រប់គ្រងក៏ពិនិត្យឡើងវិញលើចំណេញមុនគិតពន្ធ និងចំណេញសុទ្ធទាំងមូល ធៀបនឹងការិយបរិច្ឆេទមុនៗ។ លើសពីនេះ ក.ស.ស ក៏មានការវិនិយោគទ្រព្យសកម្មនៅតំបន់សេដ្ឋកិច្ចពិសេស ដែលមានប្រតិបត្តិការជាភាគីម្ចាស់ទ្រព្យជួល និងទទួលបានចំណូលពីការជួលផងដែរ (កំណត់សម្គាល់លេខ ៧)។

ប្រាក់ចំណូលសំខាន់របស់ក្រុមហ៊ុនទទួលបានមកពីអតិថិជនខាងក្រៅ។ ក.ស.ស មានទីតាំងស្ថិតនៅក្នុងខេត្តព្រះសីហនុ ហើយប្រាក់ចំណូលភាគច្រើន មានប្រភពចេញពីខេត្តព្រះសីហនុ និងតំបន់ជុំវិញ។

ចំណូល ចំនួន ៤០.០៦៥.៨៥២ ពាន់រៀល និង ៨១.០៦៧.០៩០ ពាន់រៀល ត្រូវបានទទួលពីអតិថិជនធំៗរបស់ ក.ស.ស ដែលរួមចំណែកយ៉ាងហោចណាស់ ១០ភាគរយ នៃចំណូលតាមផ្នែកដែលបានរាយការណ៍សរុបសម្រាប់ការិយបរិច្ឆេទច្រើនខែ និងប្រាំមួយខែបញ្ចប់នាថ្ងៃទី៣០ ខែមិថុនា ឆ្នាំ២០២២ រៀងគ្នា។

រដូវកាលនៃប្រតិបត្តិការ

ផ្នែក 'សេវាកម្មកំពង់ផែ' គឺជាផ្នែកជាចម្បងលើកម្រិតនៃការនាំចូល និងនាំចេញទំនិញឆ្លងកាត់ដែលត្រូវបានជះឥទ្ធិពលដោយផ្ទាល់ ដោយតម្រូវការរបស់អតិថិជនចុងក្រោយសម្រាប់ទំនិញ។ ដោយសារលក្ខណៈតាមរដូវកាលនៃផ្នែកនេះ ប្រាក់ចំណូលដែលនឹងខ្ពស់ជាងមុនជាធម្មតាត្រូវបានរំពឹងទុកនៅក្នុងឆមាសទីពីរនៃឆ្នាំ។ ការលក់កាន់តែខ្ពស់ក្នុងកំឡុងខែកក្កដា ដល់ខែវិច្ឆិកា ភាគច្រើនត្រូវបានសន្មតថាជាការកើនឡើងនៃកម្រិតទំនិញដឹកជញ្ជូន ដោយសារតែតម្រូវការ និងអាកប្បកិរិយានៃការចំណាយរបស់អតិថិជនចុងក្រោយក្នុងរដូវវស្សា។

កំណត់សម្គាល់របស់ក្រុមហ៊ុនស៊ីហានុ

កំណត់សម្គាល់ព័ត៌មានហិរញ្ញវត្ថុសង្ខេបបណ្តោះអាសន្ន (ត្រីមាសទី១)

សម្រាប់ការិយបរិច្ឆេទបីខែ និងប្រាំមួយខែបញ្ចប់ ថ្ងៃទី៣០ ខែមិថុនា ឆ្នាំ២០២២

៦. ទ្រព្យនិងបរិក្ខារ

២០២២ (មិនបានធ្វើសវនកម្ម)

	ដីធ្លី	ការកែលម្អដីធ្លី	អគារ	បរិក្ខារ បច្ចេកទេស	គ្រឿងសង្ហារឹម និងគ្រឿងបំពាក់	កុំព្យូទ័រ និងបរិក្ខារ ការិយាល័យ	យានយន្ត	បរិក្ខារ កំពង់ផែសមុទ្រ	សំណង់កំពុង សាងសង់	ប៉ារ៉ាទ្រូត	សរុប
	ពាន់រៀល	ពាន់រៀល	ពាន់រៀល	ពាន់រៀល	ពាន់រៀល	ពាន់រៀល	ពាន់រៀល	ពាន់រៀល	ពាន់រៀល	ពាន់រៀល	ពាន់រៀល
ថ្លៃដើម											
នាថ្ងៃទី១ ខែមករា ឆ្នាំ២០២២	២៩៦.៧៣៥.៤០៩	៥៨.៨៥០.៩២២	៣៨៧.៥០៧.៦៩៥	៣៧.៥០៨.១០០	២.៤៧១.៧៧៦	១១.៧២៨.១២៦	៤៨.៨០៤.៦៥៩	២៧៦.៩៦៦.៩៦៩	២៥.៥២៤.៨០១	១.០២២.៧៦១	១.១០៧.១២១.២១៨
ទិញបន្ថែម	-	១.៤៤៣.៥៣៧	៤៥៤.២៨៤	-	១៤២.៥៥៨	៥៥៦.៤៣០	៤.៣៧៥.២៣៨	៥៨៧.៤០៨	៧.៣៧០.៣៣៣	៧៨.៣២២	១៥.០០៨.១១០
ផ្ទេរ	-	-	៩៩.៥៥៨	-	-	-	-	-	(៩៩.៥៥៨)	-	-
នាថ្ងៃទី៣០ ខែមិថុនា ឆ្នាំ២០២២	២៩៦.៧៣៥.៤០៩	៦០.២៩៤.៤៥៩	៣៨៨.០៦១.៥៣៧	៣៧.៥០៨.១០០	២.៦១៤.៣៣៤	១២.២៨៤.៥៥៦	៥៣.១៧៩.៨៩៧	២៧៧.៥៥៤.៣៧៧	៣២.៧៩៥.៥៧៦	១.១០១.០៨៣	១.១២២.១២៩.៣២៨
រំលស់បង្គរ											
នាថ្ងៃទី១ ខែមករា ឆ្នាំ២០២២	-	(៧.៣២២.៣៣៧)	(៣៩.៩២៣.១៩៣)	(១៣.៨២៧.៥៤១)	(១.៧៦៣.១២០)	(៧.៧១២.៦១១)	(១៣.២៥២.៣៣២)	(៥៦.១៣៦.៨៤៣)	-	(១.០១៧.៣៩៧)	(១៤០.៩៥៥.៣៧៤)
រំលស់	-	(១.៤១០.៨៦១)	(៤.៨២៣.៩៧៩)	(១.៩៨៨.៨២៤)	(២៣៦.៥៤៩)	(១.៣៦៣.៣០៧)	(២.០៤៦.៣១៥)	(៦.៩៦៩.៦៧៤)	-	(១០.១៤៦)	(១៨.៨៤៩.៦៥៥)
នាថ្ងៃទី៣០ ខែមិថុនា ឆ្នាំ២០២២	-	(៨.៧៣៣.១៩៨)	(៤៤.៧៤៧.១៧២)	(១៥.៨១៦.៣៦៥)	(១.៩៩៩.៦៦៩)	(៩.០៧៥.៩១៨)	(១៥.២៩៨.៦៤៧)	(៦៣.១០៦.៥១៧)	-	(១.០២៧.៥៤៣)	(១៥៩.៨០៥.០២៩)
តម្លៃក្នុងបញ្ជីសុទ្ធ											
នាថ្ងៃទី៣០ ខែមិថុនា ឆ្នាំ២០២២	២៩៦.៧៣៥.៤០៩	៥១.៨៦១.២៦១	៣០៣.៣១៤.៣៦៥	២១.៦៩១.៧៣៥	៦៧៧.៧៦៥	៣.៩០៨.៦៣៨	៣៧.៨៨១.២៥០	២១៤.៤៤៧.៨៦០	៣២.៧៩៥.៥៧៦	៧៣.០៥៦	៩៦២.៣២៤.២៩៩

កំណត់សម្គាល់របស់ក្រុមហ៊ុនស៊ីហានុ

កំណត់សម្គាល់ព័ត៌មានហិរញ្ញវត្ថុសង្ខេបបណ្តោះអាសន្ន (ត្រីមាសទី១)

សម្រាប់ការិយបរិច្ឆេទបីខែ និងប្រាំមួយខែបញ្ចប់ ថ្ងៃទី៣០ ខែមិថុនា ឆ្នាំ២០២២

៦. ទ្រព្យនិងបរិក្ខារ (ត្រីមាសទី១)

២០២១ (បានធ្វើសវនកម្ម)

	ដីធ្លី	ការកែលម្អដីធ្លី	អគារ	បរិក្ខារ បច្ចេកទេស	គ្រឿងសង្ហារឹម និងគ្រឿងបំពាក់	កុំព្យូទ័រ និងបរិក្ខារ ការិយាល័យ	យានយន្ត	បរិក្ខារ កំពង់ផែសមុទ្រ	សំណង់កំពុង សាងសង់	បំរែបំរួល	សរុប
	ពាន់រៀល	ពាន់រៀល	ពាន់រៀល	ពាន់រៀល	ពាន់រៀល	ពាន់រៀល	ពាន់រៀល	ពាន់រៀល	ពាន់រៀល	ពាន់រៀល	ពាន់រៀល
ថ្លៃដើម											
នាថ្ងៃទី១ ខែមករា ឆ្នាំ២០២១	២៥០.៩២៩.៩០៩	៣៨.១២១.៦៣៨	៣៤៦.៦៩៣.៩៣៥	៣៥.៨២៨.៣៣៤	២.១៣៦.៣៤៦	៩.០៣៨.៧៤៦	៤១.៨៩៥.៦៥៥	២៣២.០៨៨.៣៥៥	៦៦.២៥៦.៣២៧	១.០២២.៧៦១	១.០២៤.០១២.០០៦
ទិញបន្ថែម	៤៥.៨០៥.៥០០	៦៨១.១៥២	៨១៣.៧៦០	៣២០.៦៦៦	៣៣៥.៤៣០	២.៦៨៩.៣៨០	៧.០៩២.២៨៤	៧.៤១៨.៥៦០	១៨.១៣៥.៧៦០	-	៨៣.២៩២.៤៩២
លុបចោល	-	-	-	-	-	-	(១៨៣.២៨០)	-	-	-	(១៨៣.២៨០)
ផ្ទេរ	-	២០.០៤៨.១៣២	-	១.៣៥៩.១០០	-	-	-	៣៧.៤៦០.០៥៤	(៥៨.៨៦៧.២៨៦)	-	-
នាថ្ងៃទី៣១ ខែធ្នូ ឆ្នាំ២០២១	២៩៦.៧៣៥.៤០៩	៤៥.៨៥០.៩២២	៣៤៧.៥០៧.៦៩៥	៣៧.៥០៨.១០០	២.៤៧១.៧៧៦	១១.៧២៨.១២៦	៤៨.៨០៤.៦៥៩	២៧៦.៩៦៦.៩៦៩	២៥.៥២៨.៨០១	១.០២២.៧៦១	១.១០៧.១២១.២១៨
រំលស់បង្គរ											
នាថ្ងៃទី១ ខែមករា ឆ្នាំ២០២១	-	(៥.៧៥០.៥៤១)	(៣០.២៧៨.៦៦៣)	(៩.៨១១.១៨៥)	(១.៣២៧.៧០៦)	(៦.៣២៧.១៨៩)	(៩.៦៣៨.៤៥៧)	(៤៤.៥៣៤.៧៤៥)	-	(៩៧២.៥០៥)	(១០៨.៦៤២.៩៩១)
រំលស់	-	(១.៥៧១.៧៩៦)	(៩.៦៤៤.៥៣០)	(៤.០១៦.៣៥៦)	(៤៣៣.៤១៤)	(១.៣៨៥.៤២២)	(៣.៧៩៧.១៥៥)	(១១.៦០២.០៩៨)	-	(៤៤.៨៩២)	(៣២.៤៩៥.៦៦៣)
លុបចោល	-	-	-	-	-	-	១៨៣.២៨០	-	-	-	១៨៣.២៨០
នាថ្ងៃទី៣១ ខែធ្នូ ឆ្នាំ២០២១	-	(៧.៣២២.៣៣៧)	(៣៩.៩២៣.១៩៣)	(១៣.៨២៧.៥៤១)	(១.៧៦១.១២០)	(៧.៧១២.៦១១)	(១៣.២៥២.៣៣២)	(៥៦.១៣៦.៨៤៣)	-	(១.០១៧.៣៩៧)	(១៤០.៩៥៥.៣៧៨)
តម្លៃក្នុងបញ្ជីសុទ្ធ											
នាថ្ងៃទី៣១ ខែធ្នូ ឆ្នាំ២០២១	២៩៦.៧៣៥.៤០៩	៤៤.២៧៩.៥៨៥	៣០៧.៥៨៤.៥០២	២៣.៦៨០.៥៥៩	៧០៨.៦៥៦	៤.០១៥.៥១៥	៣៥.៥៥២.៣២៧	២២០.៨៣០.១២៦	២៥.៥២៨.៨០១	៥.០០៥.៣៦៤	៩៦៦.១៦៥.៨៤០

កំណត់សម្គាល់របស់ក្រុមហ៊ុនស៊ីហានុ

កំណត់សម្គាល់ព័ត៌មានហិរញ្ញវត្ថុសង្ខេបបណ្តោះអាសន្ន (តពីទំព័រមុន)

សម្រាប់ការិយបរិច្ឆេទបីខែ និងប្រាំមួយខែបញ្ចប់ ថ្ងៃទី៣០ ខែមិថុនា ឆ្នាំ២០២២

៦. ទ្រព្យ និងបរិក្ខារ (តពីទំព័រមុន)

ការផ្ទៀងផ្ទាត់ការទិញបន្ថែមជាសាច់ប្រាក់ និងមិនមែនជាសាច់ប្រាក់ (ការទិញនៃទ្រព្យ និងបរិក្ខារ) ដូចខាងក្រោម៖

	ថ្ងៃទី៣០ ខែមិថុនា ឆ្នាំ២០២២	ថ្ងៃទី៣០ ខែមិថុនា ឆ្នាំ២០២១
	ពាន់រៀល	ពាន់រៀល
	(មិនបានធ្វើសវនកម្ម)	(មិនបានធ្វើសវនកម្ម)
ការទិញក្នុងគ្រា (សាច់ប្រាក់ និងមិនមែនសាច់ប្រាក់)	១៤.៩១៧.៨៦៣	២២.៧៣០.៥៧៤
(កំណើន) តំហាយទឹកប្រាក់ត្រូវទូទាត់ដល់អ្នកផ្គត់ផ្គង់	(២.៨៩២.៦៤៧)	១.៧៣៧.២៨៣
សាច់ប្រាក់បានប្រើប្រាស់ក្នុងទ្រព្យ និងបរិក្ខារ	១២.០២៥.២១៦	២៤.៤៦៧.៨៥៧

ចំណាយការប្រាក់លើប្រាក់កម្ចី ដែលត្រូវបានធ្វើមូលធនកម្មលើទ្រព្យសកម្មដែលមានលក្ខណៈសម្បត្តិគ្រប់គ្រាន់ សម្រាប់ការិយបរិច្ឆេទប្រាំមួយខែបញ្ចប់ ថ្ងៃទី៣០ ខែមិថុនា ឆ្នាំ២០២២ មានចំនួន ៩០.២៤៧ ពាន់រៀល (ថ្ងៃទី៣០ ខែមិថុនា ឆ្នាំ២០២១៖ ៩០.៤៧០ ពាន់រៀល)។

៧. ទ្រព្យវិនិយោគ

២០២២

	ដីធ្លី	អគារ និងការកែលម្អដីធ្លី	សំណង់កំពុងសាងសង់	សរុប
	ពាន់រៀល	ពាន់រៀល	ពាន់រៀល	ពាន់រៀល
ថ្លៃដើម				
នាថ្ងៃទី៣១ ខែធ្នូ ឆ្នាំ២០២១ (បានធ្វើសវនកម្ម)	១២៥.០៤០.៣១៧	១៦៨.៣០៥.៤៥៩	-	២៩៣.៣៤៥.៧៧៦
ចាត់ថ្នាក់ឡើងវិញ (កំណត់សម្គាល់លេខ ២៧)	(៣.៤០៦.៧៥៤)	២៧៤.១៩៤	-	(៣.១៣២.៥៦០)
នាថ្ងៃទី៣១ ខែធ្នូ ឆ្នាំ២០២១/ ថ្ងៃទី១ ខែមករា ឆ្នាំ២០២២ (ចាត់ថ្នាក់ឡើងវិញ)	១២១.៦៣៣.៥៦៣	១៦៨.៥៧៩.៦៥៣	-	២៩០.២១៣.២១៦
ទិញបន្ថែម	-	១៩៥.២៤៥	៥៤៤.១៤០	៧៣៩.៣៨៥
នាថ្ងៃទី៣០ ខែមិថុនា ឆ្នាំ២០២២ (មិនបានធ្វើសវនកម្ម)	១២១.៦៣៣.៥៦៣	១៦៨.៧៧៤.៨៩៨	៥៤៤.១៤០	២៩០.៩៥២.៦០១
រំលស់បង្ក				
នាថ្ងៃទី១ ខែមករា ឆ្នាំ២០២២ (បានធ្វើសវនកម្ម)	-	(៣៧.០១៧.៥១៧)	-	(៣៧.០១៧.៥១៧)
រំលស់	-	(៣.០៨៥.១១៩)	-	(៣.០៨៥.១១៩)
នាថ្ងៃទី៣០ ខែមិថុនា ឆ្នាំ២០២២ (មិនបានធ្វើសវនកម្ម)	-	(៤០.១០២.៦៣៦)	-	(៤០.១០២.៦៣៦)
តម្លៃក្នុងបញ្ជីសុទ្ធ				
នាថ្ងៃទី៣០ ខែមិថុនា ឆ្នាំ២០២២ (មិនបានធ្វើសវនកម្ម)	១២១.៦៣៣.៥៦៣	១២៨.៦៧២.២៦២	៥៤៤.១៤០	២៥០.៨៥៩.៩៦៥
តម្លៃក្នុងបញ្ជីសុទ្ធ				
នាថ្ងៃទី៣១ ខែធ្នូ ឆ្នាំ២០២១ (បានចាត់ថ្នាក់ឡើងវិញ)	១២១.៦៣៣.៥៦៣	១៣១.៥៦២.១៣៦	-	២៥៣.១៩៥.៦៩៩

កំណត់សម្គាល់របស់ក្រុមហ៊ុនស៊ីហ្វ

កំណត់សម្គាល់ព័ត៌មានហិរញ្ញវត្ថុសង្ខេបចន្លោះពេល (តពីទំព័រមុន)

សម្រាប់ការិយបរិច្ឆេទបីខែ និងប្រាំមួយខែបញ្ចប់ ថ្ងៃទី៣០ ខែមិថុនា ឆ្នាំ២០២២

៧. ទ្រព្យវិនិយោគ (តពីទំព័រមុន)

២០២១ (បានធ្វើសវនកម្ម)

	ដើម្បី ពាន់រៀល	អគារ និងការ កែលម្អដើម្បី ពាន់រៀល	សំណង់កំពុង សាងសង់ ពាន់រៀល	សរុប ពាន់រៀល
ថ្លៃដើម				
នាថ្ងៃទី១ ខែមករា ឆ្នាំ២០២១	១៣៦.០៣០.៨៨៥	១៦៨.១៤០.១៤៩	៣៥៩.២៨០	៣០៤.៥៣០.៣១៤
ទិញបន្ថែម	-	១៦៥.៣១០	១.៧០៨.៨៦០	១.៨៧៤.១៧០
ផ្ទេរ	២.០៦៨.១៤០	-	(២.០៦៨.១៤០)	-
ផ្ទេរទៅទ្រព្យសកម្មចាត់ថ្នាក់ជាទ្រព្យ សម្រាប់លក់ (កំណត់សម្គាល់លេខ ១១)	(១៣.០៥៨.៧០៨)	-	-	(១៣.០៥៨.៧០៨)
នាថ្ងៃទី៣១ ខែធ្នូ ឆ្នាំ២០២១	១២៥.០៤០.៣១៧	១៦៨.៣០៥.៤៥៩	-	២៩៣.៣៤៥.៧៧៦
រំលស់បង្គរ				
នាថ្ងៃទី១ ខែមករា ឆ្នាំ២០២១	-	(៣០.៦៩៤.៨៤៧)	-	(៣០.៦៩៤.៨៤៧)
រំលស់	-	(៦.៣២២.៦៧០)	-	(៦.៣២២.៦៧០)
នាថ្ងៃទី៣១ ខែធ្នូ ឆ្នាំ២០២១	-	(៣៧.០១៧.៥១៧)	-	(៣៧.០១៧.៥១៧)
តម្លៃក្នុងបញ្ជីសុទ្ធ	១២៥.០៤០.៣១៧	១៣១.២៨៧.៩៤២	-	២៥៦.៣២៨.២៥៩

ការទិញទ្រព្យវិនិយោគជាសាច់ប្រាក់៖

	ការិយបរិច្ឆេទប្រាំមួយខែបញ្ចប់	
	ថ្ងៃទី៣០ ខែមិថុនា ឆ្នាំ២០២២	ថ្ងៃទី៣០ ខែមិថុនា ឆ្នាំ២០២១
	ពាន់រៀល	ពាន់រៀល
	(មិនបានធ្វើសវនកម្ម)	(មិនបានធ្វើសវនកម្ម)
ការទិញក្នុងគ្រា (សាច់ប្រាក់ និងមិនមែនសាច់ប្រាក់)	៧៣៩.៣៨៥	១.៣៣០.០៣០
កំណើននៃប្រាក់ត្រូវទូទាត់ទៅអ្នកផ្គត់ផ្គង់ (មិនមែនសាច់ប្រាក់)	-	(៩០.៦៩០)
សាច់ប្រាក់បានប្រើប្រាស់ក្នុងការទិញទ្រព្យវិនិយោគ	៧៣៩.៣៨៥	១.២៣៩.៣៤០

ចំនួនទឹកប្រាក់ទ្រព្យវិនិយោគខាងក្រោមនេះ ត្រូវបានកត់ត្រានៅក្នុងរបាយការណ៍ប្រាក់ចំណេញពេញលេញសង្ខេបចន្លោះពេល ដែលពាក់ព័ន្ធលើអាជីវកម្មទ្រព្យវិនិយោគ៖

	ការិយបរិច្ឆេទបីខែបញ្ចប់		ការិយបរិច្ឆេទប្រាំមួយខែបញ្ចប់	
	ថ្ងៃទី៣០ ខែមិថុនា ឆ្នាំ២០២២	ថ្ងៃទី៣០ ខែមិថុនា ឆ្នាំ២០២១	ថ្ងៃទី៣០ ខែមិថុនា ឆ្នាំ២០២២	ថ្ងៃទី៣០ ខែមិថុនា ឆ្នាំ២០២១
	ពាន់រៀល	ពាន់រៀល	ពាន់រៀល	ពាន់រៀល
	(មិនបានធ្វើសវនកម្ម)	(មិនបានធ្វើសវនកម្ម)	(មិនបានធ្វើសវនកម្ម)	(មិនបានធ្វើសវនកម្ម)
ចំណូលពីការជួល	៥៤២.៦១១	៥៣៨.៥៦៨	១.២៣៧.៩៩៩	១.១១៥.៥៦៣
ចំណាយរំលស់	(១,៥៤៤,២៤១)	(១,៥៤៨,៤២០)	(៣.១៦៧.៧៩៣)	(៣.១៦៧.៧៩៣)
ចំណាយប្រតិបត្តិការផ្ទាល់ដែលកើត				
ចេញពីការទ្រព្យវិនិយោគ ដែលបង្កើតឱ្យ				
មានចំណូលពីការជួល	(៦៦៤.២០១)	(៧០០.០០០)	(១.៣៣០.៧៦៥)	(១.៣៣០.៧៦៥)

កំណត់ផែស្វយ័តក្រុមព្រះសីហនុ

កំណត់សម្គាល់ព័ត៌មានហិរញ្ញវត្ថុសង្ខេបចន្លោះពេល (តពីទំព័រមុន)

សម្រាប់ការិយបរិច្ឆេទបីខែ និងប្រាំមួយខែបញ្ចប់ ថ្ងៃទី៣០ ខែមិថុនា ឆ្នាំ២០២២

៨. ប្រព្រឹត្តិការណ៍សេវា

	ថ្ងៃទី៣០ ខែមិថុនា ឆ្នាំ២០២២	ថ្ងៃទី៣១ ខែធ្នូ ឆ្នាំ២០២១
	ពាន់រៀល (មិនបានធ្វើសវនកម្ម)	ពាន់រៀល (បានធ្វើសវនកម្ម)
ថ្លៃដើម		
នាថ្ងៃទី១ ខែមករា	១១.២៨៨.០៨៣	១០.៩២១.១៥២
បន្ថែម	២៥១.២៩៨	៣៦៦.៩៣១
នាថ្ងៃទី៣០ ខែមិថុនា/ថ្ងៃទី៣១ ខែធ្នូ	១១.៥៣៩.៣៨១	១១.២៨៨.០៨៣
រំលស់បង្ក		
នាថ្ងៃទី១ ខែមករា	(៦.៣៥១.៧៥១)	(៥.២៤៧.៤០៧)
រំលស់	(៥៧៧.៩៨៧)	(១.១០៤.៣៤៤)
នាថ្ងៃទី៣០ ខែមិថុនា/ថ្ងៃទី៣១ ខែធ្នូ	(៦.៩២៩.៧៣៨)	(៦.៣៥១.៧៥១)
តម្លៃក្នុងបញ្ជី		
នាថ្ងៃទី៣០ ខែមិថុនា/ថ្ងៃទី៣១ ខែធ្នូ	៤.៦០៩.៦៤៣	៤.៩៣៦.៣៣២

៩. សន្និធិ

	ថ្ងៃទី៣០ ខែមិថុនា ឆ្នាំ២០២២	ថ្ងៃទី៣១ ខែធ្នូ ឆ្នាំ២០២១
	ពាន់រៀល (មិនបានធ្វើសវនកម្ម)	ពាន់រៀល (បានធ្វើសវនកម្ម)
សម្ភារៈផ្គត់ផ្គង់ប្រើប្រាស់	២៥.៧៦២.១០៨	២៤.០០៧.៧៨៧
វត្ថុធាតុដែលងាយរលួយ	៣.១៩៣.៤៩០	២.៧០៩.៩៩៧
ប្រេង និងប្រេងរំអិល	១.៣៧០.៤២៥	១.២៥០.២១៦
	៣០.៣២៦.០២៣	២៧.៩៦៨.០០០
សំវិធានធនសម្រាប់សន្និធិដែលមានចលនាជើង (*)	(១០០.៨៤៩)	(៧៤២.៩៩៤)
	៣០.២២៥.១៧៤	២៧.២២៥.០០៦

(*) ក្នុងកំឡុងពេលការិយបរិច្ឆេទប្រាំមួយខែបញ្ចប់ថ្ងៃទី៣០ ខែមិថុនា ឆ្នាំ២០២២ ក្រុមហ៊ុនបានកត់ត្រាបញ្ជីស ៦៤២.១៤៥ ពាន់រៀល នៃសំវិធានធនសម្រាប់សន្និធិដែលមានចលនាជើង។ សន្និធិទាំងនេះត្រូវបានបញ្ចេញសម្រាប់ប្រើប្រាស់ក្នុងប្រតិបត្តិការ។ ការកត់ត្រាបញ្ជីសត្រូវបានរួមបញ្ចូលក្នុង 'សម្ភារៈប្រើប្រាស់' ទៅក្នុងរបាយការណ៍លទ្ធផលពេញលេញសង្ខេបចន្លោះពេល។

កំណត់សម្គាល់ព័ត៌មានហិរញ្ញវត្ថុសង្ខេបចន្លោះពេល

(តំបន់ព័រមុន)
សម្រាប់ការិយបរិច្ឆេទបីខែ និងប្រាំមួយខែបញ្ចប់ ថ្ងៃទី៣០ ខែមិថុនា ឆ្នាំ២០២២

១០. គណនីអតិថិជន និងគណនីត្រូវទទួលផ្សេងៗ

	ថ្ងៃទី៣០ ខែមិថុនា ឆ្នាំ២០២២	ថ្ងៃទី៣១ ខែធ្នូ ឆ្នាំ២០២១
	ពាន់រៀល	ពាន់រៀល
	(មិនបានធ្វើសវនកម្ម)	(បានធ្វើសវនកម្ម)
គណនីអតិថិជន	៣៥.៩៧៥.៧៩១	៣៣.៩៨៥.៥១៩
ខាតសំវិធានធន (កំណត់សម្គាល់ ក)	(២៣.៩៥៨)	(៣២៩.២៤១)
គណនីអតិថិជនសុទ្ធ	៣៥.៩៥១.៨៣៣	៣៣.៦៥៦.២៧៨
បុរេប្រទានឱ្យក្រសួងសាធារណការ និងដឹកជញ្ជូន (កំណត់សម្គាល់ ខ)	៧.២២១.៣០៣	១.២២១.៣០៣
បុរេប្រទានផ្សេងៗ	៣១៤.៩០០	៦៩៦.៥០២
ចំណាយបង់មុន	៨៥.៩៩២	៨៥.៨២៨
	៧.៦២២.១៩៥	២.០០៣.៦៣៣
	៤៣.៥៧៤.០២៨	៣៥.៦៥៩.៩១១

អតិថិជនរបស់ ក.ស.ស មានភ្នាក់ងារដឹកជញ្ជូនក្នុងស្រុក និងអន្តរជាតិ។ គណនីអតិថិជន គឺជាគណនីមានរយៈពេលខ្លី។

(ក) បម្រែបម្រួលសំវិធានធនលើគណនីជាប់សង្ស័យរបស់គណនីអតិថិជនមានដូចខាងក្រោម៖

	ថ្ងៃទី៣០ ខែមិថុនា ឆ្នាំ២០២២	ថ្ងៃទី៣១ ខែធ្នូ ឆ្នាំ២០២១
	ពាន់រៀល	ពាន់រៀល
	(មិនបានធ្វើសវនកម្ម)	(បានធ្វើសវនកម្ម)
នាថ្ងៃទី១ ខែមករា	៣២៩.២៤១	២.៦៥៥.៤៧៨
បញ្ជាសក្កងត្រា	(៣០៥.២៨៣)	(២.៣២៦.២៣៧)
នាថ្ងៃទី៣០ ខែមិថុនា/ថ្ងៃទី៣១ ខែធ្នូ	២៣.៩៥៨	៣២៩.២៤១

(ខ) គណនីនេះជាសមតុល្យបុរេប្រទានសាច់ប្រាក់ ទៅក្រសួងសាធារណការ និងដឹកជញ្ជូន ដែលមានចំនួន ១.២២១.៣០០ ពាន់រៀល ដោយយោងទៅតាមលិខិតចុះថ្ងៃទី១៤ ខែសីហា ឆ្នាំ២០១៨ និងត្រូវសងក្នុងឆ្នាំ២០១៩។ បុរេប្រទានសាច់ប្រាក់នេះត្រូវបានប្រើប្រាស់សម្រាប់ការសាងសង់អគារការិយាល័យរបស់ក្រសួងសាធារណការ និងដឹកជញ្ជូន។

ក្នុងឆ្នាំ២០២២ បុរេប្រទានសាច់ប្រាក់បន្ថែមចំនួន ៦ បីលានរៀលត្រូវបានផ្តល់ទៅក្រសួងសាធារណការ និងដឹកជញ្ជូនដើម្បីប្រើប្រាស់សម្រាប់ការសាងសង់ផ្លូវ ដោយយោងទៅលិខិតស្នើសុំចុះថ្ងៃទី១៨ ខែមករា ឆ្នាំ២០២២។ មិនមានរយៈពេលជាក់លាក់នៃការសងត្រឡប់វិញនោះទេ។

បុរេប្រទានខាងលើទៅក្រសួងសាធារណការ និងដឹកជញ្ជូន គឺនៅមានសមតុល្យនាការលបរិច្ឆេទនៃរបាយការណ៍នេះ។

កំពង់ផែស្វយ័តក្រុងព្រះសីហនុ

កំណត់សម្គាល់ព័ត៌មានហិរញ្ញវត្ថុសង្ខេបបណ្តោះអាសន្ន (តំបន់ទំព័រមុន)

សម្រាប់ការិយបរិច្ឆេទច្រើនខែ និងប្រាំមួយខែបញ្ចប់ ថ្ងៃទី៣០ ខែមិថុនា ឆ្នាំ២០២២

១១. ទ្រព្យសកម្មចាត់ថ្នាក់ជាទ្រព្យសម្រាប់លក់

នៅថ្ងៃទី១០ ខែវិច្ឆិកា ឆ្នាំ២០២១ ក.ស.ស បានចុះហត្ថលេខាលើកិច្ចព្រមព្រៀងជាមួយអតិថិជន ដើម្បីលក់ដីមួយកន្លែង (ទំហំ ១៣០ហិកតា) មានទីតាំងស្ថិតនៅឃុំបិតត្រាង ដែលដីនេះត្រូវបាន ទិញក្នុងគោលបំណងដើម្បីទុកចំណេញ។ ដីនេះត្រូវបានចាត់ថ្នាក់និងបង្ហាញជាទ្រព្យវិនិយោគ។

តម្លៃក្នុងកិច្ចសន្យាសរុបមានចំនួន ២៦ លានដុល្លារអាមេរិក ឬ ១០៥.៣០០ លានរៀល ដែលមាន តម្លៃ ២០ដុល្លារអាមេរិក ឬ ៨១.០០០ រៀលក្នុងមួយម៉ែត្រការ៉េ។ ក.ស.ស បានទទួលទឹកប្រាក់ចំនួន ២ លានដុល្លារអាមេរិក ជាប្រាក់កក់នៅថ្ងៃចុះកិច្ចសន្យា ហើយអ្នកទិញនឹងទូទាត់ប្រាក់ដែលនៅ សល់នៅពេលបញ្ចប់ការផ្ទេរសិទ្ធិ ដែលរំពឹងថានឹងបញ្ចប់នៅត្រឹមខែមិថុនា ឆ្នាំ២០២២។ តម្លៃចុះ បញ្ជីសុទ្ធនៃផ្ទៃដី ១៣០ហិកតា មានចំនួន ១៦.១៩១ លានរៀល (ស្មើនឹង ៤.០៥៧.៧៥០ ដុល្លារ អាមេរិក)។ ចំនួននេះត្រូវបានកត់ត្រាជាទ្រព្យសកម្មសម្រាប់លក់ ក្នុងរបាយការណ៍ស្ថានភាព ហិរញ្ញវត្ថុនាថ្ងៃទី៣១ ខែធ្នូ ឆ្នាំ២០២១។ មិនមានការកត់ត្រាចំណេញណាមួយនោះទេក្នុង ការិយបរិច្ឆេទប្រាំមួយខែបញ្ចប់នាថ្ងៃទី៣០ ខែមិថុនា ឆ្នាំ២០២២ ដោយសារប្រតិបត្តិការលក់-ទិញ នេះមិនទាន់បានបញ្ចប់នៅឡើយ ហើយហានិភ័យ និងកម្មសិទ្ធិ មិនទាន់ត្រូវបានផ្ទេរទៅអ្នកទិញ ទាំងស្រុងនោះទេ។

ទំហំដីអាចនឹងត្រូវកាត់បន្ថយ ដោយសារការសាងសង់ផ្លូវសារធារណៈកំពុងដំណើរការនៅលើដី នោះ។ គណៈគ្រប់គ្រងកំពុងដំណើរការផ្ទេរសិទ្ធិប្លង់រឹង (LMAP) ហើយគេនឹងដឹងអំពីទំហំដីជាក់ ស្តែងនៅពេលដែលក្រសួងរៀបចំដែនដីនគរូបនីយកម្ម និងសំណង់ ចេញប្លង់រឹង ហើយអ្នកទិញនឹង ទូទាត់តាមទំហំដីដែលបានបញ្ជាក់ក្នុងប្លង់ជាក់ស្តែង ក្នុងតម្លៃ ២០ ដុល្លារអាមេរិក ឬ ៨១ ពាន់រៀល ក្នុងមួយម៉ែត្រការ៉េ។

កំពង់ផែស្វយ័តក្រុងព្រះសីហនុ

កំណត់សម្គាល់ព័ត៌មានហិរញ្ញវត្ថុសង្ខេបបណ្តោះអាសន្ន (តពីទំព័រមុន)

សម្រាប់ការិយបរិច្ឆេទបីខែ និងប្រាំមួយខែបញ្ចប់ ថ្ងៃទី៣០ ខែមិថុនា ឆ្នាំ២០២២

១២. ដើមទុន និងបុព្វលាភភាគហ៊ុន

	ភាគហ៊ុនប្រភេទ "ក"		ភាគហ៊ុនប្រភេទ "ខ"		ភាគហ៊ុនប្រភេទ "គ"		បុព្វលាភភាគហ៊ុន	សរុប
	ចំនួនភាគហ៊ុន	ពាន់រៀល	ចំនួនភាគហ៊ុន	ពាន់រៀល	ចំនួនភាគហ៊ុន	ពាន់រៀល	ពាន់រៀល	ពាន់រៀល
នាថ្ងៃទី៣០ ខែមិថុនា ឆ្នាំ ២០២២ (មិនបានធ្វើសវនកម្ម)	៣៦៤.៥៣០.៨៦១	៣៦៤.៥៣០.៨៦១	៦៤.៣២៨.៩៧៥	៦៤.៣២៨.៩៧៥	២១.៤៤២.៩៩២	២១.៤៤២.៩៩២	៦៧.៧១៥.២៣៥	៥១៨.០១៨.០៦៣
នាថ្ងៃទី១ ខែធ្នូ ឆ្នាំ២០២១ (បានធ្វើសវនកម្ម)	៣៦៤.៥៣០.៨៦១	៣៦៤.៥៣០.៨៦១	៦៤.៣២៨.៩៧៥	៦៤.៣២៨.៩៧៥	២១.៤៤២.៩៩២	២១.៤៤២.៩៩២	៦៧.៧១៥.២៣៥	៥១៨.០១៨.០៦៣

ភាគហ៊ុនរបស់ក្រុមហ៊ុនត្រូវបានបោះផ្សាយ ទូទាត់ទាំងអស់ និងមានតម្លៃចារិក ១.០០០ រៀល ក្នុងមួយភាគហ៊ុន។ ទាំងភាគហ៊ុនប្រភេទ "ក" និងភាគហ៊ុនប្រភេទ "ខ" ត្រូវបានកាន់កាប់ និងត្រួតត្រាដោយរាជរដ្ឋាភិបាលកម្ពុជា ដែលតំណាងដោយក្រសួងសេដ្ឋកិច្ច និងហិរញ្ញវត្ថុ។ ភាគហ៊ុនប្រភេទ "ក" មិនទទួលបានភាគលាភទេ ហើយក៏មិនមានសិទ្ធិបោះឆ្នោតដែរ លើកលែងតែលក្ខខណ្ឌមួយចំនួនដូចបានលម្អិតក្នុងលក្ខន្តិកៈនៃការបង្កើតក្រុមហ៊ុនចុះថ្ងៃទី១២ ខែមេសា ឆ្នាំ២០១៩។ បន្ថែមពីនេះទៀត ភាគហ៊ុនប្រភេទ "ខ" មានសិទ្ធិបោះឆ្នោត និងទទួលបានភាគលាភដែលត្រូវបានអនុម័តដោយ ក្រុមប្រឹក្សាភិបាល។ ភាគហ៊ុនប្រភេទ "គ" ដែលបានជួញដូរក្នុងផ្សារហ៊ុន CSX ក៏មានសិទ្ធិបោះឆ្នោត និងទទួលបានភាគលាភ។ ចំនួនភាគលាភសម្រាប់ភាគហ៊ុនប្រភេទ "គ" ត្រូវបានសម្រេចដោយម្ចាស់ភាគហ៊ុនប្រភេទ "ខ" និង "គ" តាមរយៈដំណើរការបោះឆ្នោតក្នុងកំឡុងកិច្ចប្រជុំមហាសន្និបាតភាគហ៊ុនិកប្រចាំឆ្នាំ។

កំណត់សម្គាល់របស់ក្រុមហ៊ុនស៊ីហានុ

កំណត់សម្គាល់ព័ត៌មានហិរញ្ញវត្ថុសង្ខេបចន្លោះពេល (ត្រីមាសទី១) (ត្រីមាសទី១)
សម្រាប់ការិយបរិច្ឆេទបីខែ និងប្រាំមួយខែបញ្ចប់ ថ្ងៃទី៣០ ខែមិថុនា ឆ្នាំ២០២២

១២. ដើមទុន និងបុព្វលាភភាគហ៊ុន (ត្រីមាសទី១)

សេចក្តីលម្អិតនៃភាគហ៊ុនដែលមានសិទ្ធិបោះឆ្នោត មានដូចខាងក្រោម៖

ភាគហ៊ុន	ភាគរយ	ចំនួនភាគហ៊ុន	ពាន់រៀល
ភាគហ៊ុនប្រភេទ "ខ"			
រាជរដ្ឋាភិបាលកម្ពុជា	៧៥,០%	៦៤.៣២៨.៩៧៥	៦៤.៣២៨.៩៧៥
ភាគហ៊ុនប្រភេទ "គ"			
ក្រុមហ៊ុន Kamigumi	១៣,០%	១១.១៥០.៣២៤	១១.១៥០.៣២៤
អ្នកវិនិយោគផ្សេងៗ	១២,០%	១០.២៩២.៦៦៨	១០.២៩២.៦៦៨
	២៥,០%	២១.៤៤២.៩៩២	២១.៤៤២.៩៩២
	១០០,០%	៨៥.៧៧១.៩៦៧	៨៥.៧៧១.៩៦៧

១៣. ទុនបម្រុងផ្សេងៗ

	ថ្ងៃទី៣០ ខែមិថុនា ឆ្នាំ២០២២	ថ្ងៃទី៣១ ខែធ្នូ ឆ្នាំ២០២១
	ពាន់រៀល (មិនបានធ្វើសវកម្ម)	ពាន់រៀល (បានធ្វើសវកម្ម)
នាថ្ងៃទី១ ខែមករា		
បូក៖		
ទុនបម្រុងទូទៅ	៤.៦៨៥.៣៧០	១.៣៣០.៣៨០
ទុនបម្រុងតាមច្បាប់	៤.៦៨៥.៣៧០	១.៣៣០.៣៨០
នាថ្ងៃទី៣០ ខែមិថុនា/ថ្ងៃទី៣១ ខែធ្នូ	៩.៣៧០.៧៤០	២.៦៦០.៧៦០

មាត្រា ៦៥ នៃលក្ខន្តិកៈក្រុមហ៊ុន ចុះថ្ងៃទី១២ ខែមេសា ឆ្នាំ២០១៩ ចែងថា ប្រាក់ចំណេញប្រចាំឆ្នាំរបស់ ក.ស.ស បន្ទាប់ពីទូទាត់ការខាតយោងទៅមុខ (ប្រសិនបើមាន) ត្រូវបានបែងចែកទៅជាទុនបម្រុងទូទៅក្នុងអត្រា ៥ភាគរយ និងទុនបម្រុងតាមច្បាប់នៅ អត្រា ៥ភាគរយ។

កំណត់សម្គាល់ព័ត៌មានហិរញ្ញវត្ថុសង្ខេបបណ្តោះអាសន្ន

កំណត់សម្គាល់ព័ត៌មានហិរញ្ញវត្ថុសង្ខេបបណ្តោះអាសន្ន (តំបន់ទំនាក់ទំនង)

សម្រាប់ការិយបរិច្ឆេទចុងខែ និងប្រាំមួយខែបញ្ចប់ ថ្ងៃទី៣០ ខែមិថុនា ឆ្នាំ២០២២

១៤. ប្រាក់កម្ចី

	ថ្ងៃទី៣០ ខែមិថុនា ឆ្នាំ២០២២	ថ្ងៃទី៣១ ខែធ្នូ ឆ្នាំ២០២១
	ពាន់រៀល (មិនបានធ្វើសវកម្ម)	ពាន់រៀល (បានធ្វើសវកម្ម)
ប្រាក់កម្ចីពី៖		
ក្រសួងសេដ្ឋកិច្ច និងហិរញ្ញវត្ថុ – (JBIC) – ឥណទានលេខ CP-P៣	៤៥.៧៦៣.២៧៧	៥៧.៧៣៥.៨១៣
ក្រសួងសេដ្ឋកិច្ច និងហិរញ្ញវត្ថុ – (JBIC) – ឥណទានលេខ CP-P៤	៩៤.៨៦៥.៦៧៣	៩៨.០៥៣.៩១៨
ក្រសួងសេដ្ឋកិច្ច និងហិរញ្ញវត្ថុ – (JBIC) – ឥណទានលេខ CP-P៦	៥.៣៧១.០៣៥	៦.៦១៤.៦៧៧
ក្រសួងសេដ្ឋកិច្ច និងហិរញ្ញវត្ថុ – (JBIC) – ឥណទានលេខ CP-P៨	៨៩.៣៤៩.៣៧៨	១០៨.២៨១.៧៧០
ក្រសួងសេដ្ឋកិច្ច និងហិរញ្ញវត្ថុ – (JICA) – ឥណទានលេខ CP-P១០	១៤៩.៩៧០.២៦៩	១៨៣.២២៧.៧១២
ក្រសួងសេដ្ឋកិច្ច និងហិរញ្ញវត្ថុ – (JICA) – ឥណទានលេខ CP-P២១	១៣.១៨០.៨៨០	១៥.០៧៣.១០៧
	៣៩៨.៥០០.៥១២	៤៦៨.៩៨៦.៩៩៧

ក្រសួងសេដ្ឋកិច្ច និងហិរញ្ញវត្ថុ បានចុះហត្ថលេខាលើកិច្ចព្រមព្រៀងប្រាក់កម្ចីជាមួយ Japan International Cooperation Agency (“JICA”) និង Japan Bank for International Cooperation (“JBIC”) ទាក់ទិនទៅនឹងប្រតិបត្តិការដែលពាក់ព័ន្ធនឹង ក.ស.ស។ ប្រាក់កម្ចីត្រូវបានបញ្ចេញដោយផ្ទាល់ពី JICA និង JBIC ទៅឲ្យអ្នកផ្គត់ផ្គង់របស់ ក.ស.ស។ ក.ស.ស នឹងសងប្រាក់កម្ចីដោយផ្ទាល់ទៅក្រសួងសេដ្ឋកិច្ច និងហិរញ្ញវត្ថុ ទៅតាមកាលវិភាគសងប្រាក់។

កាលកំណត់របស់ប្រាក់កម្ចីទាំងនេះមានដូចខាងក្រោម៖

	ថ្ងៃទី៣០ ខែមិថុនា ឆ្នាំ២០២២	ថ្ងៃទី៣១ ខែធ្នូ ឆ្នាំ២០២១
	ពាន់រៀល (មិនបានធ្វើសវកម្ម)	ពាន់រៀល (បានធ្វើសវកម្ម)
រយៈពេលខ្លី		
មិនលើសមួយឆ្នាំ	២៩.៧៩៦.៦៥២	៣៣.៩៦១.៥៧២
រយៈពេលវែង		
លើសមួយឆ្នាំ និងតិចជាងពីរឆ្នាំ	២៧.៣៦៧.៧៥១	៣១.០៦៧.៩៣៨
លើសពីរឆ្នាំ និងតិចជាងប្រាំឆ្នាំ	៨២.១០៣.២៥៣	៩៣.២៥៣.៨១៣
លើសប្រាំឆ្នាំ	២៥៩.២៣២.៨៥៦	៣១០.៧៥៣.៦៧៤
	៣៦៨.៧០៣.៨៦០	៤៣៥.០៣៨.០៧៥
	៣៩៨.៥០០.៥១២	៤៦៨.៩៨៦.៩៩៧

កំណត់សម្គាល់តម្លៃសម្រាប់ប្រាក់កម្ចី

កំណត់សម្គាល់ព័ត៌មានហិរញ្ញវត្ថុសង្ខេបបណ្តោះអាសន្ន (ត្រីមាសទី១) សម្រាប់ការិយបរិច្ឆេទបីខែ និងប្រាំមួយខែបញ្ចប់ ថ្ងៃទី៣០ ខែមិថុនា ឆ្នាំ២០២២

១៤. ប្រាក់កម្ចី (ត្រីមាសទី១)

តម្លៃយោង និងតម្លៃសមស្របរបស់ប្រាក់កម្ចី មានដូចខាងក្រោម៖

	ថ្ងៃទី៣០ ខែមិថុនា ឆ្នាំ២០២២	ថ្ងៃទី៣១ ខែធ្នូ ឆ្នាំ២០២១
	ពាន់រៀល (មិនបានធ្វើសវកម្ម)	ពាន់រៀល (បានធ្វើសវកម្ម)
តម្លៃយោង		
រយៈពេលខ្លី	២៩.៧៩៦.៦៥២	៣៣.៩៦១.៥៧២
រយៈពេលវែង	៣៦៨.៧០៣.៨៦០	៤៣៥.០២៥.៤២៥
	៣៩៨.៥០០.៥១២	៤៦៨.៩៨៦.៩៩៧
តម្លៃសមស្រប		
រយៈពេលខ្លី	២៩.៧៩៦.៦៥២	៣៣.៩៦១.៥៧២
រយៈពេលវែង	៣៦៨.៧០៣.៨៦០	៤៣៥.០២៥.៤២៥
	៣៩៨.៥០០.៥១២	៤៦៨.៩៨៦.៩៩៧

តម្លៃសមស្របត្រូវបានគណនាអាស្រ័យទៅតាម កិច្ចសន្យាលំហូរសាច់ប្រាក់អប្បបរមានាពេលអនាគត ដោយប្រើអត្រាប្រាក់កម្ចីនាពេលបច្ចុប្បន្ន។ វាត្រូវបានចាត់ថ្នាក់ជាតម្លៃសមស្របកម្រិតទី៣ ក្នុងឋានានុក្រមតម្លៃសមស្រប ដោយសារមានការរួមបញ្ចូល នូវធាតុចូលដែលមិនអាចអង្កេតបាន រួមមានហានិភ័យឥណទានរបស់ភាគីដៃគូជាដើម។

ប្រាក់កម្ចីជាប្រភេទប័ណ្ណផ្សេងៗក្រៅពីប័ណ្ណមុខងារមានដូចខាងក្រោម៖

	ថ្ងៃទី៣០ ខែមិថុនា ឆ្នាំ២០២២	ថ្ងៃទី៣១ ខែធ្នូ ឆ្នាំ២០២១
	ពាន់រៀល (មិនបានធ្វើសវកម្ម)	ពាន់រៀល (បានធ្វើសវកម្ម)
ប្រាក់យើងជប៉ុន	៣០៣.៦៣៤.៨៣៩	៣៧០.៩៣៣.០៧៩
ប្រាក់ដុល្លារអាមេរិក	៩៤.៨៦៥.៦៧៣	៩៨.០៥៣.៩១៨
	៣៩៨.៥០០.៥១២	៤៦៨.៩៨៦.៩៩៧

អត្រាការប្រាក់ប្រចាំឆ្នាំនៃប្រាក់កម្ចីនីមួយៗ មានដូចខាងក្រោម៖

	ថ្ងៃទី៣០ ខែមិថុនា ឆ្នាំ២០២២	ថ្ងៃទី៣១ ខែធ្នូ ឆ្នាំ២០២១
ក្រសួងសេដ្ឋកិច្ច និងហិរញ្ញវត្ថុ - (JBIC) - ឥណទានលេខ CP-P៣	៣,០០%	៣,០០%
ក្រសួងសេដ្ឋកិច្ច និងហិរញ្ញវត្ថុ - (JBIC) - ឥណទានលេខ CP-P៤	៣,៧០%	៣,៧០%
ក្រសួងសេដ្ឋកិច្ច និងហិរញ្ញវត្ថុ - (JBIC) - ឥណទានលេខ CP-P៦	៣,០០%	៣,០០%
ក្រសួងសេដ្ឋកិច្ច និងហិរញ្ញវត្ថុ - (JBIC) - ឥណទានលេខ CP-P៨	២,៦៥%	២,៦៥%
ក្រសួងសេដ្ឋកិច្ច និងហិរញ្ញវត្ថុ - (JICA) - ឥណទានលេខ CP-P១០	១,៦៥%	១,៦៥%
ក្រសួងសេដ្ឋកិច្ច និងហិរញ្ញវត្ថុ - (JICA) - ឥណទានលេខ CP-P២១	១,២៦%	១,២៦%

កំណត់សម្គាល់ព័ត៌មានហិរញ្ញវត្ថុសង្ខេបចន្លោះពេល

(តំបន់ព័រមុន)

សម្រាប់ការិយបរិច្ឆេទបីខែ និងប្រាំមួយខែបញ្ចប់ ថ្ងៃទី៣០ ខែមិថុនា ឆ្នាំ២០២២

១៥. ភាគពួកិច្ចអត្ថប្រយោជន៍ប្រាក់សោធននិវត្តន៍

ចំនួនទឹកប្រាក់ដែលបានទទួលស្គាល់ក្នុងរបាយការណ៍ហិរញ្ញវត្ថុសង្ខេបចន្លោះពេល មានដូចខាងក្រោម៖

	ថ្ងៃទី៣០ ខែមិថុនា ឆ្នាំ២០២២	ថ្ងៃទី៣១ ខែធ្នូ ឆ្នាំ២០២១
	ពាន់រៀល	ពាន់រៀល
	(មិនបានធ្វើសវនកម្ម)	(បានធ្វើសវនកម្ម)
តម្លៃបច្ចុប្បន្ននៃភាគពួកិច្ចអត្ថប្រយោជន៍ប្រាក់សោធននិវត្តន៍	៧៥.០៤៨.៤៩៥	៨៨.១៨០.៩៨៤
នាចុងការិយបរិច្ឆេទ	៧៥.០៤៨.៤៩៥	៨៨.១៨០.៩៨៤

ភាគពួកិច្ចអត្ថប្រយោជន៍ប្រាក់សោធននិវត្តន៍ ដែលបានកំណត់នាចុងការិយបរិច្ឆេទថ្ងៃទី៣០ ខែមិថុនា ឆ្នាំ២០២២ និងថ្ងៃទី៣១ ខែធ្នូ ឆ្នាំ២០២១ ខាងលើមិនពាក់ព័ន្ធនឹងការវិនិយោគ។

បម្រែបម្រួលភាគពួកិច្ចអត្ថប្រយោជន៍ប្រាក់សោធននិវត្តន៍ដែលបានកំណត់ក្នុងការិយបរិច្ឆេទ មានដូចខាងក្រោម៖

	ថ្ងៃទី៣០ ខែមិថុនា ឆ្នាំ២០២២	ថ្ងៃទី៣១ ខែធ្នូ ឆ្នាំ២០២១
	ពាន់រៀល	ពាន់រៀល
	(មិនបានធ្វើសវនកម្ម)	(បានធ្វើសវនកម្ម)
នាថ្ងៃទី១ ខែមករា	៨៨.១៨០.៩៨៤	៨៦.៤៨១.៩៦៧
ចំណាយលើសេវាកម្មក្នុងគ្រា	១.០២៨.៨៧៩	១.៧០៩.០០០
ចំណាយការប្រាក់	២.៣១៩.២២៣	៥.៦១៤.០០០
អត្ថប្រយោជន៍បានបង់	(១.៦៥៧.០៤២)	(៤.៦២៣.៩៨៣)
ចំណេញពីការវាយតម្លៃឡើងវិញពីបម្រែបម្រួលនៃការសន្មតរបស់អ្នកវាយតម្លៃ	(១៤.៨២៣.៥៤៩)	-
នាថ្ងៃទី៣០ ខែមិថុនា/ថ្ងៃទី៣១ ខែធ្នូ	៧៥.០៤៨.៤៩៥	៨៨.១៨០.៩៨៤

	ថ្ងៃទី៣០ ខែមិថុនា ឆ្នាំ២០២២	ថ្ងៃទី៣១ ខែធ្នូ ឆ្នាំ២០២១
	ពាន់រៀល	ពាន់រៀល
	(មិនបានធ្វើសវនកម្ម)	(បានធ្វើសវនកម្ម)
រយៈពេលខ្លី	៤.៧១៥.៣៣៦	៤.៥៣៤.៤២៥
រយៈពេលវែង	៧០.៣៣៣.១៥៩	៨៣.៦៤៦.៥៥៩
	៧៥.០៤៨.៤៩៥	៨៨.១៨០.៩៨៤

ចំណាយអត្ថប្រយោជន៍ប្រាក់សោធននិវត្តន៍ ត្រូវបានទទួលស្គាល់នៅក្នុងប្រាក់បៀវត្សរ៍ ប្រាក់ឈ្នួល និងចំណាយពាក់ព័ន្ធ (កំណត់សម្គាល់លេខ ១៧) នៅក្នុងរបាយការណ៍ចំណេញពេញលេញចន្លោះពេលដូចខាងក្រោម៖

	ការិយបរិច្ឆេទបីខែបញ្ចប់		ការិយបរិច្ឆេទប្រាំមួយខែបញ្ចប់	
	ថ្ងៃទី៣០ ខែមិថុនា ឆ្នាំ២០២២	ថ្ងៃទី៣០ ខែមិថុនា ឆ្នាំ២០២១	ថ្ងៃទី៣០ ខែមិថុនា ឆ្នាំ២០២២	ថ្ងៃទី៣០ ខែមិថុនា ឆ្នាំ២០២១
	ពាន់រៀល	ពាន់រៀល	ពាន់រៀល	ពាន់រៀល
	(មិនបានធ្វើសវនកម្ម)	(មិនបានធ្វើសវនកម្ម)	(មិនបានធ្វើសវនកម្ម)	(មិនបានធ្វើសវនកម្ម)
ចំណាយលើសេវាកម្មក្នុងគ្រា	៦០១.៦២៩	៥២៧.២៥០	១.០២៨.៨៧៩	៨៥៤.៥០០
ចំណាយការប្រាក់	១.១៦៥.៧២៣	១.១៥៣.៥០០	២.៣១៩.២២៣	២.៣០៧.០០០
	១.៧៦៧.៣៥២	១.៥៨០.៧៥០	៣.៣៤៨.១០២	៣.១៦១.៥០០

កំណត់សម្គាល់របស់ក្រុមហ៊ុនស៊ីហានុ

កំណត់សម្គាល់ព័ត៌មានហិរញ្ញវត្ថុសង្ខេបចន្លោះពេល (តពីទំព័រមុន)

សម្រាប់ការិយបរិច្ឆេទបីខែ និងប្រាំមួយខែបញ្ចប់ ថ្ងៃទី៣០ ខែមិថុនា ឆ្នាំ២០២២

១៥. ភាគពូកិច្ចអត្រប្រយោជន៍ប្រាក់សោធននិវត្តន៍ (តពីទំព័រមុន)

ការសន្មតសំខាន់ជាចម្បង មានដូចខាងក្រោម៖

	២០២២	២០២១
មធ្យមភាគនៃឆ្នាំបម្រើការងារ	១៩,៩	២១,០
អត្រាអប្បហារក្នុងមួយឆ្នាំ	៦,៥%	៦,០%
អត្រាកំណើនប្រាក់បៀវត្សក្នុងមួយឆ្នាំ	៥,០%	៥,០%
អត្រាបម្រែបម្រួលបុគ្គលិកក្នុងមួយឆ្នាំ	០,៥%	០,៥%
អត្រាមរណៈភាព	១០០%នៃតារាងមរណភាព របស់ប្រទេសថៃឆ្នាំ២០១៧	១០០%នៃតារាងមរណភាព របស់ប្រទេសថៃឆ្នាំ២០១៧
អត្រាពិការភាព	១០%នៃអត្រាមរណៈ សោធននិវត្តន៍មុនពេល	១០%នៃអត្រាមរណៈ សោធននិវត្តន៍មុនពេល

១៦. ចំណូលពីកិច្ចសន្យាជាមួយអតិថិជន

ការបែងចែកប្រាក់ចំណូលរបស់ ក.ស.ស ពីកិច្ចសន្យាជាមួយអតិថិជនមានដូចខាងក្រោម៖

	ការិយបរិច្ឆេទបីខែបញ្ចប់		ការិយបរិច្ឆេទប្រាំមួយខែបញ្ចប់	
	ថ្ងៃទី៣០ ខែមិថុនា ឆ្នាំ២០២២	ថ្ងៃទី៣០ ខែមិថុនា ឆ្នាំ២០២១	ថ្ងៃទី៣០ ខែមិថុនា ឆ្នាំ២០២២	ថ្ងៃទី៣០ ខែមិថុនា ឆ្នាំ២០២១
	ពាន់រៀល	ពាន់រៀល	ពាន់រៀល	ពាន់រៀល
	(មិនបានធ្វើសវនកម្ម) (មិនបានធ្វើសវនកម្ម) (មិនបានធ្វើសវនកម្ម) (មិនបានធ្វើសវនកម្ម)			
ចំណូលលើកដាក់ពីនាវា	៤៤.៦៨០.២២៦	៣៦.៣៥១.១៩៣	៨៦.៥៩០.៦៧៧	៧៤.៤៥៨.៤១១
ចំណូលលើកដាក់លើទីលាន (LO-LO)	២៦.១៦៧.០០៣	២៦.៦២៧.០៦៥	៥១.៨២៨.៦៣៤	៥០.១៨១.៧៧១
ចំណូលពីសេវាកម្មផ្ទៃ	១៥.៧០៧.៥៥៣	១៨.៣៧៥.២៧៣	៣១.៣៧៧.៣៤៣	៣៣.៨៤៤.៥១០
ចំណូលពីការរក្សាទុកកុងតឺន័រ	៣.៦៤០.៣៩៦	៣.៥៣៦.៩០៥	៩.៦៩០.៧៩៨	៦.៦៧៧.៨២៦
ផ្សេងៗ	៤៩២.៥០០	៤២៨.៥៥០	៨៨៧.៨៩២	៨៧០.៥៨៦
	៩០.៦៨៧.៦៧៨	៨៨.៣១៨.៩៨៦	១៨០.៣៧៥.៣៤៤	១៦៦.០៣៣.១០៤

ពេលវេលានៃការទទួលស្គាល់ចំណូល៖

	ការិយបរិច្ឆេទបីខែបញ្ចប់		ការិយបរិច្ឆេទប្រាំមួយខែបញ្ចប់	
	ថ្ងៃទី៣០ ខែមិថុនា ឆ្នាំ២០២២	ថ្ងៃទី៣០ ខែមិថុនា ឆ្នាំ២០២១	ថ្ងៃទី៣០ ខែមិថុនា ឆ្នាំ២០២២	ថ្ងៃទី៣០ ខែមិថុនា ឆ្នាំ២០២១
	ពាន់រៀល	ពាន់រៀល	ពាន់រៀល	ពាន់រៀល
	(មិនបានធ្វើសវនកម្ម) (មិនបានធ្វើសវនកម្ម) (មិនបានធ្វើសវនកម្ម) (មិនបានធ្វើសវនកម្ម)			
ទទួលស្គាល់នៅពេលតែមួយ	៨៦.៦៦៥.៨១៦	៨១.៤៧៩.៤៧៥	១៧០.០២០.៧៣៨	១៥៨.៧១៨.៣៥៨
ទទួលស្គាល់តាមដំណាក់កាល	៤.០២១.៨៦២	៣.៨៣៩.៥១១	១០.៣៥៤.៦០៦	៧.៣១៤.៧៤៦
	៩០.៦៨៧.៦៧៨	៨៥.៣១៨.៩៨៦	១៨០.៣៧៥.៣៤៤	១៦៦.០៣៣.១០៤

កំណត់សម្គាល់ព័ត៌មានហិរញ្ញវត្ថុសង្ខេបបណ្តោះអាសន្ន

កំណត់សម្គាល់ព័ត៌មានហិរញ្ញវត្ថុសង្ខេបបណ្តោះអាសន្ន (តំបន់ជំរុំមុន)
សម្រាប់ការិយបរិច្ឆេទបីខែ និងប្រាំមួយខែបញ្ចប់ ថ្ងៃទី៣០ ខែមិថុនា ឆ្នាំ២០២២

១៧. ប្រាក់បៀវត្សរ៍ ប្រាក់ឈ្នួល និងចំណាយពាក់ព័ន្ធ

	ការិយបរិច្ឆេទបីខែបញ្ចប់		ការិយបរិច្ឆេទប្រាំមួយខែបញ្ចប់	
	ថ្ងៃទី៣០ ខែមិថុនា	ថ្ងៃទី៣០ ខែមិថុនា	ថ្ងៃទី៣០ ខែមិថុនា	ថ្ងៃទី៣០ ខែមិថុនា
	ឆ្នាំ២០២២	ឆ្នាំ២០២១	ឆ្នាំ២០២២	ឆ្នាំ២០២១
	ពាន់រៀល	ពាន់រៀល	ពាន់រៀល	ពាន់រៀល
	(មិនបានធ្វើសវនកម្ម)	(មិនបានធ្វើសវនកម្ម)	(មិនបានធ្វើសវនកម្ម)	(មិនបានធ្វើសវនកម្ម)
ប្រាក់បៀវត្សរ៍បុគ្គលិក	១៧.៨៨០.៦២១	១៦.៩០៨.៩៦២	៣៦.៨១២.៨៧៥	៣៤.១៣៩.៩១១
ប្រាក់រង្វាន់	៤.៧១៥.៨៥៦	៤.៤៦៣.៦០១	៩.៦៨០.៧៣៥	៨.៩៤៧.២៤៧
ចំណាយអត្ថប្រយោជន៍ប្រាក់ សោធននិវត្តន៍				
(កំណត់សម្គាល់លេខ ១៥)	១.៧៦៧.៣៥២	១.៥៦០.៧៥០	៣.៣៤៨.១០២	៣.១៦១.៥០០
ប្រាក់រំលឹកអតីតភាពការងារ	១.៤០៩.៩៤៤	៦៩០.៧៩០	២.៤៥១.៧៥៧	១.៩៣១.៧១១
លាភការរបស់ក្រុមប្រឹក្សាភិបាល	៣៤៩.២០០	៣៤៩.២០០	៦៩៨.៤០០	៦៩៨.៤០០
ចំណាយសន្តិសុខសង្គមផ្សេងៗ	២៦៤.៦១៣	១៦០.១៩០	៤៩៩.១៥៧	៣១៦.៦៦២
ប្រាក់ឈ្នួលសម្រាប់អ្នកមេការ ផ្សេងៗ	៥៤.៥៦០	៧៨.៨០០	៨៣.០៦០	១៥៧.៧៥០
	១.២៣៩.៥០៤	១.៥៤១.៣៣២	២.៣៧០.៥១០	២.៤៧៣.១០៩
	២៧.៦៨១.៦៤៤	២៥.៧៧៣.៦២៥	៥៥.៩៤៤.៥៩៦	៥២.២២៦.៣៩០

១៨. សម្ភារៈធ្លាក់ផ្តល់ការប្រើប្រាស់

	ការិយបរិច្ឆេទបីខែបញ្ចប់		ការិយបរិច្ឆេទប្រាំមួយខែបញ្ចប់	
	ថ្ងៃទី៣០ ខែមិថុនា	ថ្ងៃទី៣០ ខែមិថុនា	ថ្ងៃទី៣០ ខែមិថុនា	ថ្ងៃទី៣០ ខែមិថុនា
	ឆ្នាំ២០២២	ឆ្នាំ២០២១	ឆ្នាំ២០២២	ឆ្នាំ២០២១
	ពាន់រៀល	ពាន់រៀល	ពាន់រៀល	ពាន់រៀល
	(មិនបានធ្វើសវនកម្ម)	(មិនបានធ្វើសវនកម្ម)	(មិនបានធ្វើសវនកម្ម)	(មិនបានធ្វើសវនកម្ម)
ចំណាយលើសម្ភារៈងាយរងគ្រោះ	១៤.០២៩.៨៣៩	១០.៧១៤.៨៦២	៣០.៩១៩.២៣០	២០.៥៣៦.២៧២
គ្រឿងបន្លាស់	៨.៤៤៧.៤១៣	៦.៥៥០.៥០៩	១៥.៤១៨.៦៤៩	១៦.៩០៨.៤៤១
សម្ភារៈឃ្នាំង	២.០៨០.១៥០	២.២៥៣.៥៩៥	៤.៤៣៤.៧៩៩	៣.៩៨៩.៣០៩
ប្រេងរំអិល និងប្រេងម៉ាស៊ីន	៨៨៣.៩៦៨	៩៩៨.០៤០	១.៨២៦.០២៨	១.៩៦០.៧០៣
សម្ភារៈផ្គត់ផ្គង់ការិយាល័យ ផ្សេងៗ	៧៣៤.៦២៤	៩៥៣.៦៥៧	៩៦៦.៤១៥	១.២២០.៩៥៨
	២៤១.០៥០	៩៣១.០៦៩	៣២៦.១១០	១.០១៧.២០៩
	២៦.៤១៧.០៤៤	២២.៤០១.៧៣២	៥៣.៨៩១.២៣១	៤៥.៦៣២.៨៩២

កំណត់ផែស្វយ័តក្រុមហ៊ុនស៊ីហានុ

កំណត់សម្គាល់ព័ត៌មានហិរញ្ញវត្ថុសង្ខេបចន្លោះពេល (តំបន់ព័រមុន)
សម្រាប់ការិយបរិច្ឆេទបីខែ និងប្រាំមួយខែបញ្ចប់ ថ្ងៃទី៣០ ខែមិថុនា ឆ្នាំ២០២២

១៩. ចំណាយលើសំបុត្រសកម្មរូបិយ និងអរូបិយ

	ការិយបរិច្ឆេទបីខែបញ្ចប់		ការិយបរិច្ឆេទប្រាំមួយខែបញ្ចប់	
	ថ្ងៃទី៣០ ខែមិថុនា ឆ្នាំ២០២២	ថ្ងៃទី៣០ ខែមិថុនា ឆ្នាំ២០២១	ថ្ងៃទី៣០ ខែមិថុនា ឆ្នាំ២០២២	ថ្ងៃទី៣០ ខែមិថុនា ឆ្នាំ២០២១
	ពាន់រៀល	ពាន់រៀល	ពាន់រៀល	ពាន់រៀល
	(មិនបានធ្វើ សវនកម្ម)	(មិនបានធ្វើ សវនកម្ម)	(មិនបានធ្វើ សវនកម្ម)	(មិនបានធ្វើ សវនកម្ម)
ទ្រព្យ និងបរិក្ខារ	៩.៥៥៤.៧៤៦	៨.០៥២.៦០១	១៨.៨៤៩.៦៥៥	១៦.០៣៦.៥០៨
ទ្រព្យវិនិយោគ	១.៥៤៤.២៤១	១.៥៨៤.៤២១	៣.០៨៥.១១៩	៣.១៦៧.៧៩៣
ទ្រព្យសកម្មអរូបិយ	២៩៥.២៧៥	២៧៣.៥៣៧	៥៧៧.៩៨៧	៥៤៧.០៧៦
	១១.៣៩៤.២៦២	៩.៩១០.៥៥៩	២២.៥១២.៧៦១	១៩.៧៥១.៣៧៧

២០. ចំណូល (ចំណាយ) ហិរញ្ញវត្ថុ - សុទ្ធ

	ការិយបរិច្ឆេទបីខែបញ្ចប់		ការិយបរិច្ឆេទប្រាំមួយខែបញ្ចប់	
	ថ្ងៃទី៣០ ខែមិថុនា ឆ្នាំ២០២២	ថ្ងៃទី៣០ ខែមិថុនា ឆ្នាំ២០២១	ថ្ងៃទី៣០ ខែមិថុនា ឆ្នាំ២០២២	ថ្ងៃទី៣០ ខែមិថុនា ឆ្នាំ២០២១
	ពាន់រៀល	ពាន់រៀល	ពាន់រៀល	ពាន់រៀល
	(មិនបានធ្វើ សវនកម្ម)	(មិនបានធ្វើ សវនកម្ម)	(មិនបានធ្វើ សវនកម្ម)	(មិនបានធ្វើ សវនកម្ម)
ចំណូលហិរញ្ញវត្ថុ ៖				
ចំណូលការប្រាក់ពីប្រាក់បញ្ញើនៅធនាគារ (កំណត់សម្គាល់ គ)	៩៥៩.៧៧៧	៩៥២.៣៥៩	១.៩០៤.៧៧២	១.៨៥២.៤៦៣
ចំណេញសុទ្ធពីការប្តូររូបិយវត្ថុរបស់ប្រាក់ កម្ចី (កំណត់សម្គាល់ ខ) និងផ្សេងៗ	៣៤.៥០៨.៧៨២	-	៥៦.៦៨២.៦៣៩	២៤.៣៥៤.៨៨៦
ចំណូលការប្រាក់ពីធនាគារដែលបានអប្បបរមា លើគណនីផ្តល់ឱ្យបុគ្គលិក	-	១៦.០១១	-	៥៥.៣៤២
	៣៥.៤៦៨.៥៥៩	៩៦៨.៣៧០	៥៨.៥៨៧.៤១១	២៦.២៦២.៦៩១
ចំណាយហិរញ្ញវត្ថុ ៖				
ចំណាយការប្រាក់លើប្រាក់កម្ចីពី កសហវ (កំណត់សម្គាល់ គ)	(២.៤៦២.៩៨២)	(៣.០៣៧.៣២១)	(៥.១២៨.៤៥១)	(៥.២៥៣.៣៧៦)
ខាតសុទ្ធពីការប្តូររូបិយវត្ថុរបស់ប្រាក់កម្ចី (កំណត់សម្គាល់ ខ) និងផ្សេងៗ	-	(២.១៩០.២៧១)	-	-
	(២.៤៦២.៩៨២)	(៥.២២៧.៥៩២)	(៥.១២៨.៤៥១)	(៥.២៥៣.៣៧៦)
ចំណូល (ចំណាយ) ហិរញ្ញវត្ថុ - សុទ្ធ	៣៣.០០៥.៥៧៧	(៤.២៥៩.២២២)	៥៣.៤៥៨.៩៦០	២១.០០៩.៣១៥

(ក) ចំណូលការប្រាក់គឺជាចំណូលពីគណនីប្រាក់បញ្ញើសន្សំ និងប្រាក់បញ្ញើមានកាលកំណត់នៅ
ក្នុងធនាគារក្នុងស្រុក ក្នុងការិយបរិច្ឆេទ ។

កំណត់សម្គាល់ផែនការស្រុកព្រះសីហនុ

កំណត់សម្គាល់ព័ត៌មានហិរញ្ញវត្ថុសង្ខេបបណ្តោះអាសន្ន (តពីទំព័រមុន)
សម្រាប់ការិយបរិច្ឆេទបីខែ និងប្រាំមួយខែបញ្ចប់ ថ្ងៃទី៣០ ខែមិថុនា ឆ្នាំ២០២២

២០. ចំណូល (ចំណាយ) ហិរញ្ញវត្ថុ - សុទ្ធ (តពីទំព័រមុន)

(ខ) ក.ស.ស មានប្រាក់កម្ចី (កំណត់សម្គាល់លេខ ១៤) ជាប្រាក់យើងជប៉ុន និងជាប្រាក់ដុល្លារអាមេរិក។ ដោយសារតែការឡើងចុះនៃតម្លៃ ប្រាក់រៀល ធៀបនឹងប្រាក់យើងជប៉ុន បណ្តាលឲ្យមានការចំណេញជាសារវន្តលើការប្តូររូបិយប័ណ្ណលើប្រាក់កម្ចីរបស់ ក.ស.ស។ អត្រាប្តូររូបិយប័ណ្ណ គឺយោងទៅលើអត្រាប្តូររូបិយប័ណ្ណនាចុងការិយបរិច្ឆេទនៃការរាយការណ៍ មានដូចខាងក្រោម៖

	ថ្ងៃទី៣០ ខែមិថុនា ឆ្នាំ២០២២	ថ្ងៃទី៣១ ខែមីនា ឆ្នាំ២០២២	ថ្ងៃទី៣១ ខែធ្នូ ឆ្នាំ២០២១	ថ្ងៃទី៣០ ខែមិថុនា ឆ្នាំ២០២០
ប្រាក់យើង/ប្រាក់រៀល	២៩.៩៣០	៣៣.៣០៥	៣៥.៥៩០	៣៨.២១៥
ប្រាក់ដុល្លារអាមេរិក/ប្រាក់រៀល	៤.០៩៩	៤.០៥០	៤.០៧៤	៤.០៩៣

(គ) ចំណាយការប្រាក់ គឺជាការប្រាក់លើប្រាក់កម្ចីដែលទទួលបានពីក្រសួងសេដ្ឋកិច្ច និងហិរញ្ញវត្ថុ តាមរយៈការធ្វើហិរញ្ញប្បទានដោយ JICA និង JBIC (កំណត់សម្គាល់លេខ ១៤ និង លេខ ២៥)។

២១. ចំណាយពន្ធលើប្រាក់ចំណូល

ពន្ធត្រូវបានគណនាតាមមូលដ្ឋានបំណកស្រាយបទប្បញ្ញត្តិពន្ធដារនាពេលបច្ចុប្បន្ន ដែលត្រូវបានអនុម័តនាកាលបរិច្ឆេទរាយការណ៍។ គណៈគ្រប់គ្រងវាយតម្លៃអំពីស្ថានភាពដែលបានប្រកាសពន្ធជាមួយនឹងស្ថានភាពនៃបទប្បញ្ញត្តិពន្ធដារ។ ក្រុមហ៊ុនកត់ត្រាសំវិធានធនទៅតាមភាពសមស្របអាស្រ័យទៅតាមមូលដ្ឋាននៃចំនួនប្រាក់ពន្ធ ដែលក្រុមហ៊ុនរំពឹងថាត្រូវបង់ជូនអាជ្ញាធរពន្ធដារ។

ទោះជាយ៉ាងណាក៏ដោយ បទប្បញ្ញត្តិពន្ធទាំងនេះមានការប្រែប្រួលពីមួយគ្រាទៅមួយគ្រា ហើយការកំណត់ចុងក្រោយលើចំនួនបំណុលពន្ធ នឹងធ្វើឡើងបន្ទាប់ពីមានការពិនិត្យរបស់អាជ្ញាធរពន្ធដារ។ នៅពេលដែលលទ្ធផលពន្ធចុងក្រោយមានភាពខុសគ្នាពីការកត់ត្រាដំបូង ភាពខុសគ្នានេះនឹងធ្វើឲ្យប៉ះពាល់ដល់ចំនួនបំណុលពន្ធ និងសមតុល្យទឹកប្រាក់ ក្នុងការិយបរិច្ឆេទដែលការកំណត់ពន្ធនោះត្រូវបានធ្វើឡើង។

ក.ស.ស គណនាចំណាយពន្ធលើប្រាក់ចំណូលសម្រាប់ការិយបរិច្ឆេទ ដោយប្រើប្រាស់អត្រាពន្ធដែលនឹងអាចអនុវត្តបាន តាមចំណូលសរុបប្រចាំឆ្នាំដែលបានរំពឹងទុក។

កំណត់សម្គាល់របស់ក្រុមហ៊ុនស៊ីហានុ

កំណត់សម្គាល់ព័ត៌មានហិរញ្ញវត្ថុសង្ខេបចន្លោះពេល (តពីទំព័រមុន)

សម្រាប់ការិយបរិច្ឆេទច្រើនខែ និងប្រាំមួយខែបញ្ចប់ ថ្ងៃទី៣០ ខែមិថុនា ឆ្នាំ២០២២

២១. ចំណាយពន្ធលើប្រាក់ចំណូល (តពីទំព័រមុន)

ធាតុសំខាន់ៗនៃចំណាយពន្ធលើប្រាក់ចំណូល នៅក្នុងរបាយការណ៍ប្រាក់ចំណេញពេញលេញ សង្ខេបចន្លោះពេលដែលមិនបានធ្វើសវនកម្មមានដូចជា៖

	ការិយបរិច្ឆេទច្រើនខែបញ្ចប់		ការិយបរិច្ឆេទប្រាំមួយខែបញ្ចប់	
	ថ្ងៃទី៣០ ខែមិថុនា ឆ្នាំ២០២២	ថ្ងៃទី៣០ ខែមិថុនា ឆ្នាំ២០២១	ថ្ងៃទី៣០ ខែមិថុនា ឆ្នាំ២០២២	ថ្ងៃទី៣០ ខែមិថុនា ឆ្នាំ២០២១
	ពាន់រៀល	ពាន់រៀល	ពាន់រៀល	ពាន់រៀល
	(មិនបានធ្វើសវនកម្ម)	(មិនបានធ្វើសវនកម្ម)	(មិនបានធ្វើសវនកម្ម)	(មិនបានធ្វើសវនកម្ម)
ចំណាយពន្ធលើប្រាក់ចំណូលដែលបានទទួលស្គាល់ក្នុងចំណេញក្នុងឆ្នាំពន្ធក្នុងគ្រា	៣.១៩៨.១០៩	៤.៤២៨.៩៨៨	៧.៣៦០.៦៦៩	៥.៣៨៣.៨៧៣
ខ្វះសំវិធានធនពន្ធលើប្រាក់ចំណូលពីឆ្នាំមុនពន្ធពន្យារ	-	-	១.៦២៩.៦០០	-
	១.០៨២.៣៣៨	៥៣៧.៩៩០	(៨៦៥.៩១៨)	២.៩៦៩.៩២១
	៤.២៨០.៤៤៧	៤.៩៦៦.៩៧៨	៨.១២៤.៣៥១	៨.៣៥៣.៧៩៤
ចំណាយពន្ធលើប្រាក់ចំណូលដែលបានទទួលស្គាល់ក្នុង OCI				
ពន្ធពន្យារទាក់ទងនឹងចំណេញលើការវាយតម្លៃឡើងវិញក្នុងការកំណត់កាតព្វកិច្ចអត្ថប្រយោជន៍	២.៩៦៤.៧០៩	-	២.៩៦៤.៧០៩	-

២២. ចំណេញក្នុងមួយភាគហ៊ុន

(ក) មូលដ្ឋានចំណេញក្នុងមួយភាគហ៊ុន (Basic earnings per share)

មូលដ្ឋានចំណេញក្នុងមួយភាគហ៊ុន ត្រូវបានគណនាដោយយកប្រាក់ចំណេញរបស់ម្ចាស់ភាគហ៊ុនរបស់ ក.ស.ស ចែកនឹងចំនួនជាមធ្យមនៃភាគហ៊ុនធម្មតា មានបោះផ្សាយក្នុងការិយបរិច្ឆេទ។

	ការិយបរិច្ឆេទច្រើនខែបញ្ចប់		ការិយបរិច្ឆេទប្រាំមួយខែបញ្ចប់	
	ថ្ងៃទី៣០ ខែមិថុនា ឆ្នាំ២០២២	ថ្ងៃទី៣០ ខែមិថុនា ឆ្នាំ២០២១	ថ្ងៃទី៣០ ខែមិថុនា ឆ្នាំ២០២២	ថ្ងៃទី៣០ ខែមិថុនា ឆ្នាំ២០២១
	ពាន់រៀល	ពាន់រៀល	ពាន់រៀល	ពាន់រៀល
	(មិនបានធ្វើសវនកម្ម)	(មិនបានធ្វើសវនកម្ម)	(មិនបានធ្វើសវនកម្ម)	(មិនបានធ្វើសវនកម្ម)
ចំណេញរបស់ភាគហ៊ុនិក (ពាន់រៀល)	៤៤.៨៨៣.០៥៥	១៤.០៧៥.៩៦៧	៧៧.៩២៤.៩០៩	៥០.៨៨១.១៧៤
ចំនួនជាមធ្យមនៃភាគហ៊ុន	៨៥.៧៧១.៩៦៧	៨៥.៧៧១.៩៦៧	៨៥.៧៧១.៩៦៧	៨៥.៧៧១.៩៦៧
មូលដ្ឋានចំណេញក្នុងមួយភាគហ៊ុន (រៀល)	៥២៣,២៨	១៦៤,១១	៩០៨,៥១	៥៩៣,២១

កំណត់ផែស្វយ័តក្រុមហ៊ុនសីហនុ

កំណត់សម្គាល់ព័ត៌មានហិរញ្ញវត្ថុសង្ខេបចន្លោះពេល (តពីទំព័រមុន)

សម្រាប់ការិយបរិច្ឆេទចុងខែ និងប្រាំមួយខែបញ្ចប់ ថ្ងៃទី៣០ ខែមិថុនា ឆ្នាំ២០២២

២២. ចំណេញក្នុងមួយភាគហ៊ុន (តពីទំព័រមុន)

(ខ) ការថយចុះចំណេញក្នុងមួយភាគហ៊ុន (Diluted earnings per share)

ថយចុះចំណេញក្នុងមួយភាគហ៊ុន ត្រូវបានគណនាដោយកែប្រែចំនួនមធ្យមនៃភាគហ៊ុនធម្មតាដែលមាន ដោយសន្មតថាមានការផ្ទេរភាគហ៊ុនដែលមានសក្តានុពលទាំងអស់ទៅជាភាគហ៊ុនធម្មតា។ ក.ស.ស មិនមានភាគហ៊ុនដែលមានសក្តានុពលអាចផ្ទេរទៅជាភាគហ៊ុនធម្មតានោះទេ នាចុងការិយបរិច្ឆេទនេះ។ ដូចនេះ ការថយចុះចំណេញក្នុងមួយភាគហ៊ុន គឺមានតម្លៃស្មើនឹងមូលដ្ឋានចំណេញក្នុងមួយភាគហ៊ុន។

២៣. ភាគលាភត្រូវបានទូទាត់

ថ្ងៃទី៧ ខែឧសភា ឆ្នាំ២០២២ និងថ្ងៃទី២៥ ខែមិថុនា ឆ្នាំ២០២១ ក្រុមប្រឹក្សាភិបាលបានអនុម័តលើការបែងចែកភាគលាភតាមប្រាក់ចំណេញ នៃឆ្នាំហិរញ្ញវត្ថុបញ្ចប់ថ្ងៃទី៣១ ខែធ្នូ ឆ្នាំ២០២១ និងថ្ងៃទី៣១ ខែធ្នូ ឆ្នាំ២០២០ ដូចខាងក្រោម៖

	ថ្ងៃទី៣០ ខែមិថុនា ឆ្នាំ២០២២	ថ្ងៃទី៣០ ខែមិថុនា ឆ្នាំ២០២១
	<i>ពាន់រៀល</i>	<i>ពាន់រៀល</i>
	<i>(មិនបានធ្វើសវនកម្ម)</i>	<i>(មិនបានធ្វើសវនកម្ម)</i>
ភាគហ៊ុនប្រភេទ "ខ"	៥.៣០០.០០០	៣.៥៣៣.១២២
ភាគហ៊ុនប្រភេទ "គ"	១០.៨០៧.២៦៨	៨.៦៤១.៥២៧
	១៦.១០៧.២៦៨	១២.១៧៤.៦៤៩

នាថ្ងៃទី៣១ ខែធ្នូ ឆ្នាំ២០២១ ការប្រកាសភាគលាភសម្រាប់ការិយបរិច្ឆេទបញ្ចប់ហិរញ្ញវត្ថុថ្ងៃទី៣១ ខែធ្នូ ឆ្នាំ២០២០ ត្រូវបានបង់។

កំណត់សម្គាល់ផែនការស្រុកព្រះសីហនុ

កំណត់សម្គាល់ព័ត៌មានហិរញ្ញវត្ថុសង្ខេបបណ្តោះអាសន្ន (តំបន់ជំរុំ)

សម្រាប់ការិយបរិច្ឆេទបីខែ និងប្រាំមួយខែបញ្ចប់ ថ្ងៃទី៣០ ខែមិថុនា ឆ្នាំ២០២២

២៤. សាច់ប្រាក់បានពីប្រតិបត្តិការ

	កំណត់ សម្គាល់	ការិយបរិច្ឆេទប្រាំមួយខែបញ្ចប់	
		ថ្ងៃទី៣០ ខែមិថុនា ឆ្នាំ២០២២	ថ្ងៃទី៣០ ខែមិថុនា ឆ្នាំ២០២១
		ពាន់រៀល (មិនបានធ្វើសវនកម្ម)	ពាន់រៀល (មិនបានធ្វើសវនកម្ម)
ចំណេញមុនគិតពន្ធលើប្រាក់ចំណូល		៨៦.០៤៩.២៦០	៥៩.២៣៤.៩៦៨
<i>និយ័តកម្មលើ៖</i>			
ចំណូលហិរញ្ញវត្ថុ - សុទ្ធ	២០	(៥៣.៤៥៨.៩៦០)	(២១.០០៩.៣១៥)
រំលស់ទ្រព្យសកម្មរូបិយ និងអរូបិយ	១៩	២២.៥១២.៧៦១	១៩.៧៥១.៣៧៧
ចំណាយកាតព្វកិច្ចអត្ថប្រយោជន៍ប្រាក់សោធននិវត្តន៍	១៥	៣.៣៤៨.១០២	៣.១៦១.៥០០
ការកាត់ត្រាបញ្ញាសលើសវិធានធននៃសន្និធិ ដែលមានចលនាភ័យ	៩	(៦៤២.១៤៥)	-
សំវិធានធន (បញ្ញាស) លើរំលឹកប្រាក់បំណាច់ អតិថិភាពការងារ		៣២២.២៣៤	(១.៧៨៩.៩៩៥)
សំវិធានធនលើការខាតគណនារំពឹងទុកលើប្រាក់បញ្ញើ នៅធនាគារមានរយៈពេលខ្លីដែលបានរំពឹងទុក		១៩.២១១	-
រំលស់នៃថ្លៃដើមពន្យារលើគណនាផ្តល់ឲ្យបុគ្គលិក		-	៣២៧.៧២៨
<i>បម្រែបម្រួលដើមទុនបង្វិល៖</i>			
សន្និធិ		(២.៣៥៨.០២៣)	(៣៥២.៤៨៥)
គណនីអតិថិជន និងគណនីត្រូវទទួលផ្សេងៗ		(៨.៣០៤.៧៣៧)	(៩.០៣៦.១២២)
គណនីអ្នកផ្គត់ផ្គង់ និងគណនីត្រូវទូទាត់ផ្សេងៗ		(៨.០៤៥.៨១៩)	១.០៤៤.៩៣០
ចំណូលពន្យារ		៥.០៩៥.០០៧	១៩២.៤១៧
សាច់ប្រាក់បានពីប្រតិបត្តិការ		៤៤.៥៣៦.៨៩១	៥១.៥៦៥.០០៣

២៥. ប្រតិបត្តិការភាគីពាក់ព័ន្ធ

ក.ស.ស ស្ថិតក្រោមការគ្រប់គ្រងផ្នែកហិរញ្ញវត្ថុដោយក្រសួងសេដ្ឋកិច្ច និងហិរញ្ញវត្ថុ (“កសហវ”) និងស្ថិតនៅក្រោមការគ្រប់គ្រងផ្នែកបច្ចេកទេសដោយក្រសួងសាធារណការ និងដឹកជញ្ជូន។ ប្រតិបត្តិការជាមួយក្រសួងសេដ្ឋកិច្ច និងហិរញ្ញវត្ថុ និងក្រសួងសាធារណការ និងដឹកជញ្ជូន ត្រូវបានចាត់ទុកថាជាភាគីពាក់ព័ន្ធ។

(ក) សមតុល្យភាគីពាក់ព័ន្ធ

(i) ក្រសួងសេដ្ឋកិច្ច និងហិរញ្ញវត្ថុ

	ថ្ងៃទី៣០ ខែមិថុនា ឆ្នាំ២០២២	ថ្ងៃទី៣១ ខែធ្នូ ឆ្នាំ២០២១
	ពាន់រៀល (មិនបានធ្វើសវនកម្ម)	ពាន់រៀល (បានធ្វើសវនកម្ម)
ប្រាក់កម្ចីពី៖		
កសហវ – (JICA) (កំណត់សម្គាល់លេខ ១៤)	១៦៣.១៥១.១៤៩	១៩៨.៣០០.៨១៩
កសហវ – (JBIC) (កំណត់សម្គាល់លេខ ១៤)	២៣៥.៣៤៩.៣៦៣	២៧០.៦៨៦.១៧៨
	៣៩៨.៥០០.៥១២	៤៦៨.៩៨៦.៩៩៧

កំណត់ផែស្វយ័តក្រុមព្រះសីហនុ

កំណត់សម្គាល់ព័ត៌មានហិរញ្ញវត្ថុសង្ខេបបណ្តោះអាសន្ន (តពីទំព័រមុន)

សម្រាប់ការិយបរិច្ឆេទបីខែ និងប្រាំមួយខែបញ្ចប់ ថ្ងៃទី៣០ ខែមិថុនា ឆ្នាំ២០២២

២៥. ប្រតិបត្តិការភាគីពាក់ព័ន្ធ (តពីទំព័រមុន)

(ក) សមតុល្យភាគីពាក់ព័ន្ធ (តពីទំព័រមុន)

(ii) ក្រសួងសាធារណការ និងដឹកជញ្ជូន

	ថ្ងៃទី៣០ ខែមិថុនា ឆ្នាំ២០២២	ថ្ងៃទី៣១ ខែធ្នូ ឆ្នាំ២០២១
	ពាន់រៀល	ពាន់រៀល
	(មិនបានធ្វើសវនកម្ម)	(បានធ្វើសវនកម្ម)
បុរេប្រទានទៅឲ្យក្រសួងសាធារណការ និងដឹកជញ្ជូន (កំណត់សម្គាល់លេខ ១០)	៧.២២១.៣០៣	១.២២១.៣០៣

(ខ) ប្រតិបត្តិការភាគីពាក់ព័ន្ធ

	ការិយបរិច្ឆេទបីខែបញ្ចប់		ការិយបរិច្ឆេទប្រាំមួយខែបញ្ចប់	
	ថ្ងៃទី៣០ ខែមិថុនា ឆ្នាំ២០២២	ថ្ងៃទី៣០ ខែមិថុនា ឆ្នាំ២០២១	ថ្ងៃទី៣០ ខែមិថុនា ឆ្នាំ២០២២	ថ្ងៃទី៣០ ខែមិថុនា ឆ្នាំ២០២១
	ពាន់រៀល (មិនបានធ្វើ សវនកម្ម)	ពាន់រៀល (មិនបានធ្វើ សវនកម្ម)	ពាន់រៀល (មិនបានធ្វើ សវនកម្ម)	ពាន់រៀល (មិនបានធ្វើ សវនកម្ម)
ថ្លៃដើមនៃកម្ចីពី កសហវ ចំណាយការប្រាក់ (កំណត់សម្គាល់លេខ ២០)	២.៤៦២.៩៨២	៣.០៣៧.៣២១	៥.១២៨.៤៥១	៥.២៥៣.៣៧៦
ថ្លៃដើមការប្រាក់ (កំណត់សម្គាល់លេខ ៦)	៤៤.៨៧៧	៤៧.២៧១	៩០.២៤៧	៩០.៤៧០

(គ) ចំណាយលើគណៈគ្រប់គ្រងសំខាន់ៗ

ចំណាយលើគណៈគ្រប់គ្រងសំខាន់ៗ សម្រាប់ការិយបរិច្ឆេទបីខែ និងប្រាំមួយខែបញ្ចប់ មានដូចខាងក្រោម៖

	ការិយបរិច្ឆេទបីខែបញ្ចប់		ការិយបរិច្ឆេទប្រាំមួយខែបញ្ចប់	
	ថ្ងៃទី៣០ ខែមិថុនា ឆ្នាំ២០២២	ថ្ងៃទី៣០ ខែមិថុនា ឆ្នាំ២០២១	ថ្ងៃទី៣០ ខែមិថុនា ឆ្នាំ២០២២	ថ្ងៃទី៣០ ខែមិថុនា ឆ្នាំ២០២១
	ពាន់រៀល (មិនបានធ្វើ សវនកម្ម)	ពាន់រៀល (មិនបានធ្វើ សវនកម្ម)	ពាន់រៀល (មិនបានធ្វើ សវនកម្ម)	ពាន់រៀល (មិនបានធ្វើ សវនកម្ម)
ក្រុមប្រឹក្សាភិបាល កម្រៃ និងចំណាយពាក់ព័ន្ធផ្សេងៗ	៣៤៩.២០០	៣៤៩.២០០	៦៩៨.៤០០	៦៩៨.៤០០
បុគ្គលិកថ្នាក់គ្រប់គ្រងសំខាន់ៗ ប្រាក់បៀវត្សរ៍ និងចំណាយផ្សេងៗ	៧៩៦.២១៧	៧៦៨.១១១	២.១៦៦.៩៥៣	១.៥៣៧.១៤២
ចំណាយអត្ថប្រយោជន៍ ប្រាក់សោធននិវត្តន៍ (*)	១៣៨.០០៦	៥៥.៤២៥	១៤២.៦៦០	១១១.១១៧

បុគ្គលិកថ្នាក់គ្រប់គ្រងសំខាន់ៗ រួមមានអគ្គនាយកនិងនាយកប្រតិបត្តិដែលជាអ្នកសម្រេចយុទ្ធសាស្ត្រ លើការដឹកនាំ លើផ្នែកហិរញ្ញវត្ថុ និងប្រតិបត្តិការរបស់ ក.ស.ស។

(*) គម្រោងអត្ថប្រយោជន៍ប្រាក់សោធននិវត្តន៍ ត្រូវបានផ្តល់ជូនបុគ្គលិករបស់ ក.ស.ស ដូចគ្នានិងបុគ្គលិកថ្នាក់គ្រប់គ្រងសំខាន់ៗ។

កំណត់ផែស្វយ័តក្រុមព្រះសីហនុ

កំណត់សម្គាល់ព័ត៌មានហិរញ្ញវត្ថុសង្ខេបចន្លោះពេល (តពីទំព័រមុន)

សម្រាប់ការិយបរិច្ឆេទបីខែ និងប្រាំមួយខែបញ្ចប់ ថ្ងៃទី៣០ ខែមិថុនា ឆ្នាំ២០២២

២៦. ការសន្យា

នាថ្ងៃទី៣០ ខែមិថុនា ឆ្នាំ២០២២ ក.ស.ស មានសមតុល្យសន្យាចំណាយមូលធនចំនួន ១.១៣២.៩៨៥ លានរៀល (ថ្ងៃទី៣១ ខែធ្នូ ឆ្នាំ២០២១៖ ៨២១.៤១៦ លានរៀល) លើការទិញសេវាកម្មលើការសាងសង់ និងទ្រព្យ និងបរិក្ខារ។

២៧. ការធ្វើចំណាត់ថ្នាក់ឡើងវិញនៃតួលេខប្រៀបធៀប

តួលេខប្រៀបធៀបខ្លះ ត្រូវបានធ្វើចំណាត់ថ្នាក់ឡើងវិញដើម្បីអនុលោមតាមបទបញ្ជាក្នុងការិយបរិច្ឆេទដូចតទៅ៖

	២០២១		
	ពាន់រៀល (តាមបានបង្ហាញ ពីមុន)	ពាន់រៀល (ធ្វើចំណាត់ថ្នាក់ ឡើងវិញ)	ពាន់រៀល (បានធ្វើចំណាត់ថ្នាក់ ឡើងវិញ)
<i>របាយការណ៍ស្ថានភាពហិរញ្ញវត្ថុ</i>			
ទ្រព្យវិនិយោគ - ដីធ្លី	១២៥.០៤០.៣១៧	(៣.៤០៦.៧៥៤)	១២១.៦៣៣.៥៦៣
ទ្រព្យវិនិយោគ - អគារ និងការកែលម្អដីធ្លី	១៦៨.៣០៥.៤៥៩	២៧៤.១៩៤	១៦៨.០៣១.២៦៥
ទ្រព្យសកម្មចាត់ថ្នាក់ជាទ្រព្យសម្រាប់លក់	១៣.០៥៨.៧០៨	៣.១៣២.៥៦០	១៦.១៩១.២៦៨

២៨. ព្រឹត្តិការណ៍បន្ទាប់ពីកំណត់ពេលវេលាការណ៍

ក្រៅពីអ្វីដែលបានបង្ហាញខាងលើ មិនមានព្រឹត្តិការណ៍គួរឲ្យកត់សម្គាល់ណាមួយកើតឡើងបន្ទាប់ពីកាលបរិច្ឆេទរាយការណ៍ដែលតម្រូវឲ្យមានការកែតម្រូវ ឬ បង្ហាញនៅក្នុងព័ត៌មានហិរញ្ញវត្ថុសង្ខេបចន្លោះពេលនោះទេ។



ផ្នែកទី ៤

ការពិភាក្សា និងការវិភាគ របស់គណៈក្រុមក្រុង



ក- ទិដ្ឋភាពទូទៅនៃប្រតិបត្តិការ

កសស គឺជាកំពង់ផែអន្តរជាតិសមុទ្រទឹកជ្រៅតែមួយគត់ នៃព្រះរាជាណាចក្រកម្ពុជាដែលកំពុងធ្វើអាជីវកម្មលើផ្ទៃដីទំហំប្រមាណ ១២៥ ហិកតា ដែលមានទីតាំងនៅសង្កាត់លេខ៣ ក្រុងព្រះសីហនុ ខេត្តព្រះសីហនុ ហើយត្រូវបានតភ្ជាប់ដោយបណ្តាញដឹកជញ្ជូនចម្រុះ។ កំណត់ក្នុង **អនុក្រឹត្យលេខ ៥០ អនក្រ/បក ចុះថ្ងៃទី ១៧ ខែកក្កដា ឆ្នាំ១៩៩៨ កសស** មានតួនាទីជាប្រតិបត្តិការដៃ ដូចមានលម្អិតនូវអាជីវកម្ម និងសេវាកម្មក្នុងផ្នែកទី១ ចំណុច-ខ ខាងលើនៃរបាយការណ៍ប្រចាំត្រីមាសទី២ ឆ្នាំ២០២២ នេះ ។

សម្រាប់ត្រីមាសទី២ ឆ្នាំ២០២២ បរិមាណកុងតឺន័ររបស់ **កសស** មានការកើនឡើងចំនួន ១៩.៤៩៣ TEUs ស្មើនឹង ១០,៧១% បើធៀបនឹងត្រីមាសទី២ ឆ្នាំ២០២១។ បរិមាណទំនិញឆ្លងកាត់គិតជាតោនក៏មានការកើនឡើង ១,៤៣% ស្មើនឹង ២៥.៦៤៨ តោន ដែលក្នុងនោះទំនិញជាកុងតឺន័រគិតជាតោនកើន ១០,៥៩% ស្មើនឹង ១២៩.២២៧ តោន និងទំនិញរាយចម្រុះ ៣៤.៥៦៣ តោន ស្មើនឹង ៤៣,៤៥% រីឯប្រេងចម្រុះចំនួន ៧៥.៥៥៩ តោន ស្មើនឹង ១៥,៨៣% ប៉ុន្តែហ្គាសមានការកើនឡើង ៤៦,៨៦% ស្មើនឹង ៦.៥៤២ តោន។ ចំពោះនាវាឆ្លងកាត់ **កសស** សរុបមានការកើនឡើងចំនួន ០៥ នាវា ប្រមាណជា ១,៤០% ហើយចំណុះផ្ទុកនាវាសរុបចម្រុះប្រមាណ ៦,៥៤% ស្មើនឹង ២៣៦.៧៦៤ តោន សម្រាប់ត្រីមាសទី២ ឆ្នាំ២០២២ ធៀបនឹងត្រីមាសទី២ ឆ្នាំ២០២១ ។

ការពិភាក្សា និងការវិភាគរបស់ថ្នាក់ដឹកនាំលើស្ថានភាពហិរញ្ញវត្ថុរបស់ **កសស** និងលទ្ធផលប្រតិបត្តិការខាងក្រោមនេះ ធ្វើឡើងផ្អែកលើរបាយការណ៍ព័ត៌មានហិរញ្ញវត្ថុដែលបានធ្វើសវនកម្មចរាស់ ដោយសវនករឯករាជ្យសម្រាប់ត្រីមាសទី២ ឆ្នាំ២០២២ និងត្រីមាសទី២ ឆ្នាំ២០២១ ដូចបង្ហាញក្នុងផ្នែកទី៣ នៃរបាយការណ៍ប្រចាំត្រីមាសទី២ ឆ្នាំ២០២២ នេះ ។

កសស មានប្រភពចំណូលសំខាន់ដូចខាងក្រោម ៖

- **ចំណូលពីសេវាកម្មនាវាចរ** (Port Charges for Vessel Services)* គឺជាចំណូលដែលបានមកពីសេវាកម្មនាវាចរណ៍ និងការចូលចតនាវា រួមមាន ចំណូលលើចំណុះផ្ទុក សំចតផែ ប្រឡាយ ថ្លៃឈ្នួលកណ្តាល ធារកិច្ច ថ្លៃឈ្នួលនាវាសណ្តោង ថ្លៃឈ្នួលពាក់-ដោះពួរ ថ្លៃឈ្នួលបើក-បិទយួបនាវា និងថ្លៃឈ្នួលប្រមូលសំរាម ។
- **ចំណូលពីសេវាកម្មលើកដាក់កុងតឺន័រពីនាវាទៅទីលានកុងតឺន័រ** (Stevedoring Charges)* គឺជាចំណូលដែលបានមកពីសេវាកម្មលើកដាក់ទំនិញរាយ ឬកុងតឺន័រចូល ឬចេញពីនាវានៅលើស្ថានផែ។
- **ចំណូលពីសេវាកម្មលើកដាក់កុងតឺន័រនៅលើទីលាន** (LOLO Charges)* គឺជាចំណូលដែលបានមកពីសេវាកម្មលើកដាក់ទំនិញរាយ ឬកុងតឺន័រ ចូល ឬចេញនៅលើទីលាន ។
- **ចំណូលពីថ្លៃឈ្នួលស្តុកទំនិញ ឬកុងតឺន័រ** (Storage Fees)* គឺជាចំណូលដែលបានមកពីការស្តុកទំនិញរាយ ឬកុងតឺន័រនៅក្នុងឃ្នាំង និងលើទីលាន ។
- **ចំណូលដឹកជញ្ជូន** (Transportation Charges)* គឺជាចំណូលដែលបានមកពីសេវាកម្មដឹកជញ្ជូនទំនិញ ឬកុងតឺន័រក្នុងបរិវេណផែ ។
- **ចំណូលពីតំបន់សេដ្ឋកិច្ចពិសេស** (Special Economic Zone)* គឺជាចំណូលដែលទទួលបានពីការជួលដីធ្វើរោងចក្រ អគារ ពីតំបន់សេដ្ឋកិច្ចពិសេសរបស់កំពង់ផែស្វយ័តក្រុងព្រះសីហនុ។

កសស កត់ត្រាបញ្ជីគណនេយ្យ និងរបាយការណ៍ហិរញ្ញវត្ថុជាប្រាក់រៀល ដែលជាប្រភេទប័ណ្ណជាតិរបស់ខ្លួន ចំណែកប្រតិបត្តិការដែលជាប្រភេទប័ណ្ណអន្តរជាតិផ្សេងៗ ត្រូវបានបង្ហាញជាប្រាក់រៀល ដោយប្រើអត្រាប្តូរផ្លូវការជា

មធ្យមប្រចាំថ្ងៃរបស់អគ្គនាយកដ្ឋានពន្ធដារ (ប្រាក់ដុល្លារ) និងធនាគារជាតិនៃកម្ពុជា(ប្រាក់យ៉េនជប៉ុន) តាម កាលបរិច្ឆេទនៃប្រតិបត្តិការនីមួយៗ ។

ក.១. ការវិភាគចំណូល

**សម្រាប់ដំណាច់ការិយបរិច្ឆេទ ថ្ងៃទី៣០ ខែមិថុនា ឆ្នាំ២០២២
ប្រៀបធៀបនឹងការិយបរិច្ឆេទថ្ងៃទី៣០ ខែមិថុនា ឆ្នាំ២០២១**

បរិយាយ	ការិយបរិច្ឆេទបញ្ចប់ ត្រីមាសទី៣០ ខែមិថុនា ឆ្នាំ២០២២	ការិយបរិច្ឆេទបញ្ចប់ ត្រីមាសទី៣០ ខែមិថុនា ឆ្នាំ២០២១	បំរែបំរួល	
	លានរៀល	លានរៀល	លានរៀល	%
ចំណូល (ពាន់រៀល)	៩១.២៣០.២៨៩	៨៥.៨៥៧.៥៥៤	៥.៣៧២.៧៣៥	៦,២៦%

សម្រាប់ត្រីមាសទី២ ឆ្នាំ២០២២ ចំណូលរបស់ កសស មានការកើនឡើងចំនួន ៥.៣៧២.៧៣៥.០០០ រៀល ស្មើនឹង ៦,២៦% ដោយកើនឡើងពី ៨៥.៨៥៧.៥៥៤.០០០ រៀល សម្រាប់ត្រីមាសទី២ ឆ្នាំ២០២១ ដល់ ៩១.២៣០.២៨៩.០០០ រៀល សម្រាប់ត្រីមាសទី២ ឆ្នាំ២០២២។ កំណើននៃចំណូលសរុបនេះបានមកពីការ កើនឡើងនៃចំណូលសេវាកម្មលើកដាក់កុងតឺន័រពីនាវាទៅទីលាន (Stevedoring Charges) និងចំណូលស្តុក ឃ្នាំង និងទីលាន។

ក.២. ការវិភាគចំណូលតាមផ្នែក

**តារាងប្រៀបធៀបប្រាក់ចំណូលតាមផ្នែកទៅនឹងប្រាក់ចំណូលសរុប
សម្រាប់ត្រីមាសទី២ ឆ្នាំ២០២២ និងត្រីមាសទី២ ឆ្នាំ២០២១**

បរិយាយ	ការិយបរិច្ឆេទបញ្ចប់ត្រីមាស ត្រីមាសទី២ ឆ្នាំ២០២២		ការិយបរិច្ឆេទបញ្ចប់ត្រីមាស ត្រីមាសទី២ ឆ្នាំ២០២១		ការិយបរិច្ឆេទបញ្ចប់ត្រីមាស ត្រីមាសទី២ ឆ្នាំ២០២០	
	លានរៀល	ភាគរយធៀប នឹងចំណូលសរុប	លានរៀល	ភាគរយធៀប នឹងចំណូលសរុប	លានរៀល	ភាគរយធៀប នឹងចំណូលសរុប
ចំណូលលើកដាក់ពីនាវាទៅ ទីលាន (Stevedoring)	៤៤.៦៨០.២២៦	៤៨,៩៨%	៣៦.៣៥១.១៩៣	៤២,៣៤%	៣៤.៤៥០.៤៩៧	៤៥,៥៥%
ចំណូលលើកដាក់លើទី លាន (LOLO)	២៦.១៦៧.០០៣	២៨,៦៨%	២៦.៦២៧.០៦៥	៣១,០១%	១៩.៤៩៤.៥៤៣	២៥,៧៨%
ចំណូលពីសេវាកម្មនាវាចរ	១៥.៧០៧.៥៥៣	១៧,២២%	១៨.៣៧៥.២៧៣	២១,៤០%	១៨.២៩៣.៧៩១	២៤,១៩%
ចំណូលស្តុកឃ្នាំងនិងទីលាន	៣.៦៤០.៣៩៦	៣,៩៩%	៣.៥៣៦.៩០៥	៤,១២%	២.៥០៦.០៩៤	៣,៣១%
ចំណូលដឹកជញ្ជូន	៤០.៥៨៥	០,០៤%	៤១.៦៦៤	០,០៥%	៤.០៩០	០,០១%
ចំណូលនាវាទេសចរណ៍	0	០,០០%	0	០,០០%	0	០,០០%
ចំណូលពីតំបន់ សេដ្ឋកិច្ច ពិសេស	៥៤២.៦១១	០,៥៩%	៥៣៨.៥៦៨	០,៦៣%	៥៦៨.១៨៤	០,៧៥%
ចំណូលជួលទីតាំង	៣៨១.៤៦៦	០,៤២%	៣០២.៦០៥	០,៣៥%	២២៧.៦៧៦	០,៣០%
ចំណូលផ្សេងៗទៀត	៧០.៤៤៨	០,០៨%	៨៤.២៨០	០,១០%	៨០.៧៤៣	០,១១%
ចំណូលសរុប	៩១.២៣០.២៨៩	១០០,០០%	៨៥.៨៥៧.៥៥៤	១០០,០០%	៧៥.៦២៥.៦១៧	១០០,០០%

សម្រាប់ត្រីមាសទី២ ឆ្នាំ២០២២ ក៏ដូចជាត្រីមាសទី២ ឆ្នាំ២០២១ មានចំណូលសំខាន់ ៤ ប្រភេទដែល មានចំនួនប្រមាណ ៩៨% នៃចំណូលអាជីវកម្ម និងសេវាកម្មសរុបរបស់ កសស។ ចំណូលទាំងនោះរួមមាន៖ ចំណូលលើកដាក់ពីនាវាទៅទីលាន (Stevedoring) ចំណូលលើកដាក់លើទីលាន (LOLO) ចំណូលពីសេវាកម្ម នាវាចរ (Port Charges for Vessel Services) និងចំណូលស្តុកឃ្នាំង និងទីលាន ។

សម្រាប់ការិយបរិច្ឆេទ ថ្ងៃទី៣០ ខែមិថុនា ឆ្នាំ២០២២
ធៀបនឹងការិយបរិច្ឆេទ ថ្ងៃទី៣០ ខែមិថុនា ឆ្នាំ២០២១

បរិយាយ	ការិយបរិច្ឆេទបញ្ចប់ត្រីមាស ត្រីមាសទី២ ឆ្នាំ ២០២២	ការិយបរិច្ឆេទបញ្ចប់ត្រីមាស ត្រីមាសទី២ ឆ្នាំ ២០២១	បំរែបំរួល	
	ពាន់រៀល	ពាន់រៀល	ពាន់រៀល	%
ចំណូលលើកដាក់ពីនាវាទៅ ទីលាន (Stevedoring)	៤៤.៦៨០.២២៦	៣៦.៣៥១.១៩៣	៨.៣២៩.០៣៣	២២,៩១%
ចំណូលលើកដាក់លើទីលាន (LOLO)	២៦.១៦៧.០០៣	២៦.៦២៧.០៦៥	(៤៦០.០៦២)	-១,៧៣%
ចំណូលពីសេវាកម្មនាវាចរ	១៥.៧០៧.៥៥៣	១៨.៣៧៥.២៧៣	(២.៦៦៧.៧២០)	-១៤,៥២%
ចំណូលស្តុក ឃ្នាំង និងទីលាន	៣.៦៤០.៣៩៦	៣.៥៣៦.៩០៥	១០៣.៤៩០	២,៩៣%

ចំណូលពីការលើកដាក់ពីនាវាទៅទីលាន (Stevedoring) មានការកើនឡើងចំនួន ៨.៣២៩.០៣៣.០០០ រៀល ស្មើនឹង ២២,៩១% សម្រាប់ត្រីមាសទី២ ឆ្នាំ២០២២ ធៀបនឹងត្រីមាសទី២ ឆ្នាំ២០២១ និងចំណូលពីការ លើកដាក់នៅលើទីលាន (LOLO) មានការថយចុះប្រមាណ ១,៧៣% ស្មើនឹង ៤៦០.០៦២.០០០ រៀល បើធៀប នឹងរយៈពេលដូចគ្នាឆ្នាំ២០២១។ កំណើនលើចំណូលលើកដាក់ពីនាវាទៅទីលាន គឺបណ្តាលមកពីការកើនឡើង នៃទំនិញកុងតឺន័រឆ្លងកាត់ កសស មានចំនួន ១៩.៤៩៣ TEUs ស្មើនឹង ១០,៧១% និងបរិមាណទំនិញលើក រៀបកើនឡើង ២០៤.០៨៥ តោន ស្មើនឹង ៨,០២% សម្រាប់ត្រីមាសទី២ ឆ្នាំ២០២២ នេះ ។

ចំពោះចំណូលសេវាកម្មនាវាចរ (Port Charges for Vessel Services) គឺអាស្រ័យលើចំនួន និងចំណុះផ្ទុក នាវាដែលឆ្លងកាត់ កសស ហើយសម្រាប់ត្រីមាសទី២ ឆ្នាំ២០២២ នេះ នាវាសរុបដែលឆ្លងកាត់ កសស មានការ កើនឡើង ៥ នាវា ស្មើនឹង ១,៤០% ហើយចំណុះផ្ទុកនាវាសរុបមានការថយចុះ ៦,៥៤% ស្មើនឹង ២៣៦.៧៦៤ តោន ហើយយើងសង្កេតឃើញថា ចំណូលពីសេវាកម្មនាវាចរ មានការថយចុះពី ១៨.៣៧៥.២៧៣.០០០ រៀល សម្រាប់ត្រីមាសទី២ ឆ្នាំ២០២១ មក ១៥.៧០៧.៥៥៣.០០០ រៀល សម្រាប់ ត្រីមាសទី២ ឆ្នាំ២០២២ ពោលគឺ ថយប្រមាណ ១៤,៥២% ស្មើនឹង ២.៦៦៧.៧២០.០០០ រៀល។ ដោយនៅក្នុងត្រីមាសទី២ ឆ្នាំ២០២២ នេះ នាវាដឹកកុងតឺន័រមានការថយចុះ ០,៥៧% ស្មើនឹង ០១ នាវា និងនាវាដឹកទំនិញទូទៅថយចុះ ២០,៥៥% ស្មើនឹង ១៥ នាវា បើធៀបនឹងរយៈពេលដូចគ្នាឆ្នាំ២០២១ ។

ចំណូលពីសេវាកម្មស្តុកឃ្នាំង និងទីលានមានការកើនឡើងចំនួន ១០៣.៤៩០.០០០ រៀល ស្មើនឹង ២,៩៣% បើប្រៀបធៀបចំណូលត្រីមាសទី២ ឆ្នាំ២០២២ មានចំណូល ៣.៦៤០.៣៩៦.០០០ រៀល និងត្រីមាស ទី២ ឆ្នាំ២០២១ មានចំណូល ៣.៥៣៦.៩០៥.០០០ រៀល។ ការកើនឡើងនេះបណ្តាលមកពីរយៈពេលស្តុកកុងតឺន័រ ត្រីមាសទី២ ឆ្នាំ២០២២ ភាគច្រើនមានរយៈពេលលើស ៥ថ្ងៃ ដែលជាយោងមិនអនុគ្រោះថ្លៃស្តុក ។

ខ- ការវិភាគគំណត់ចំណេញដុល

កសស បានរៀបចំរបាយការណ៍លទ្ធផលរបស់ខ្លួន ក្នុងទម្រង់ជារបាយការណ៍លទ្ធផលតាមយថាប្រភេទ ដូចនេះពុំមានការបង្ហាញឱ្យឃើញនៅចំណេញដុលនោះទេ។ ប៉ុន្តែក្នុងទម្រង់របាយការណ៍នេះអាចឱ្យយើងធ្វើការ ពិភាក្សា និងវិភាគលើចំណេញប្រតិបត្តិការបានដោយទទួលបានពីចំណូលសរុប ដកនឹងចំណាយប្រតិបត្តិការ។

ចំណាយប្រតិបត្តិការនឹងលើកមកពិភាក្សា និងវិភាគនៅផ្នែកខាងក្រោមគឺ ចំណុច គ-ការវិភាគចំណេញមុន បង់ពន្ធ ។

គ- ការវិភាគចំណេញមុនបង់ពន្ធ

ចំណេញមុនបង់ពន្ធគឺជាលទ្ធផលដែលទទួលបានពីចំណូលសរុប ដកនឹងចំណាយប្រតិបត្តិ និងចំណូល ឬ ចំណាយហិរញ្ញវត្ថុ-សុទ្ធ។ ក្នុងការវិភាគនៃចំណាយប្រតិបត្តិការ យើងនឹងលើកយកចំណាយសម្ភារៈផ្គត់ផ្គង់ ចំណាយប្រាក់បៀវត្ស ប្រាក់ឈ្នួល និងចំណាយពាក់ព័ន្ធ ចំណាយរំលស់ (ទ្រព្យសម្បត្តិ និងបរិក្ខារ និងទ្រព្យ សកម្មអរូបី) ចំណាយជួសជុល និងថែទាំ ចំណាយផ្សេងៗ និងចំណេញ (ឬខាត) ផ្សេងៗ-សុទ្ធ ដូចខាងក្រោម៖

**សម្រាប់ការិយបរិច្ឆេទ ថ្ងៃទី៣០ ខែមិថុនា ឆ្នាំ២០២២
ធៀបនឹងការិយបរិច្ឆេទ ថ្ងៃទី៣០ ខែមិថុនា ឆ្នាំ២០២១**

បរិយាយ	ការិយបរិច្ឆេទបញ្ចប់ត្រីមាស ត្រីមាសទី២ ឆ្នាំ ២០២២	ការិយបរិច្ឆេទបញ្ចប់ត្រីមាស ត្រីមាសទី២ ឆ្នាំ ២០២១	បំរែបំរួល	
	លានរៀល	លានរៀល	លានរៀល	%
ចំណូលសរុប	៩១.២៣០.២៨៩	៨៥.៨៥៧.៥៥៤	៥.៣៧២.៧៣៥	៦,២៦%
ចំណាយសម្ភារៈផ្គត់ផ្គង់	(២៦.៤១៧.០៤៨)	(២២.៤០១.៧៣២)	(៤.០១៥.៣១៦)	១៧,៩២%
ចំណាយប្រាក់បៀវត្ស ប្រាក់ ឈ្នួល និងចំណាយពាក់ព័ន្ធ	(២៧.៦៨១.៦៥៤)	(២៥.៧៧៣.៦២៥)	(១.៩០៨.០២៩)	៧,៤០%
ចំណាយរំលស់(ទ្រព្យសម្បត្តិ និងបរិក្ខារ និងទ្រព្យសកម្មអរូបី)	(១១.៣៩៤.២៦២)	(៩.៩១០.៥៥៩)	(១.៤៨៣.៧០៣)	១៤,៩៧%
ចំណាយជួសជុល និងថែទាំ	(៣៨៩.១៨៣)	(៨៧៨.៤៣៣)	៤៨៩.២៥០	-៥៥,៧០%
ចំណាយផ្សេងៗ	(៩.៣៣៣.១៦២)	(៣.៦៧៩.៣៩៤)	(៥.៦៥៣.៧៦៨)	១៥៣,៦៦%
ចំណេញ/(ខាត)ផ្សេងៗ-សុទ្ធ	១៤២.៩៤៥	៨៨.៣៥៦	៥៤.៥៨៩	៦១,៧៨%
(ចំណាយ)/ចំណូល ហិរញ្ញវត្ថុ- សុទ្ធ	៣៣.០០៥.៥៧៧	(៤.២៥៩.២២២)	៣៧.២៦៤.៧៩៩	-៨៧៤,៩២%
ចំណេញមុនបង់ពន្ធ	៤៩.១៦៣.៥០២	១៩.០៤២.៩៤៥	៣០.១២០.៥៥៧	១៥៨,១៧%

សម្រាប់ត្រីមាសទី២ ឆ្នាំ២០២២ កសស មានចំណាយសម្ភារៈផ្គត់ផ្គង់សរុប ២៦.៤១៧.០៤៨.០០០ រៀល ដែលមានការកើនឡើង ចំនួន ៤.០១៥.៣១៦.០០០ រៀល ស្មើនឹង ១៧,៩២% បើធៀបនឹងត្រីមាសទី២ ឆ្នាំ ២០២១ ដែលមានចំណាយ ២២.៤០១.៧៣២.០០០ រៀល។ កត្តាចម្បងដែលបណ្តាលឱ្យមានការកើនឡើង នេះ គឺដោយសារចំណាយសម្ភារៈងាយឆេះ (ប្រេងឥន្ធនៈ) មានការកើនឡើង ៣០,៩៤% ស្មើនឹង ៣.៣១៤.៩៧៧.០០០ រៀល និងចំណាយគ្រឿងបន្លាស់ កើនឡើង ២៨,៩៦% ស្មើនឹង ១.៨៩៦.៩០៤.០០០ រៀល ។

មូលដ្ឋានក្នុងការគណនាប្រាក់បៀវត្សរ៍របស់ កសស គឺយោងទៅលើទិន្នផល (ចំណូលពីការលើកដាក់) ពោលគឺ នៅពេលចំណូលពីការលើកដាក់កើនឡើង ចំណាយបៀវត្សរ៍នឹងកើនឡើង ផ្ទុយទៅវិញបើចំណូលពីការលើកដាក់មានការថយចុះ ចំណាយលើប្រាក់បៀវត្សរ៍នឹងត្រូវថយចុះដូចគ្នា ហើយយើងសង្កេតឃើញថាចំណូលលើកដាក់ពីសារទៅទីលាន (Stevedoring) មានកំណើនប្រមាណ ២២,៩១% និងចំណូលលើកដាក់លើទីលាន (LOLO) ថយចុះប្រមាណ ១,៧៣% សម្រាប់ត្រីមាសទី២ ឆ្នាំ២០២២ នេះ។ ហេតុដូច្នេះចំណាយប្រាក់បៀវត្សរ៍ប្រាក់ឈ្នួល និងចំណាយពាក់ព័ន្ធ មានការកើនឡើងប្រមាណ ៧,៤០% ស្មើនឹង ១.៩០៨.០២៩.០០០ រៀល បើប្រៀបធៀបចំណាយសម្រាប់ត្រីមាសទី២ ឆ្នាំ២០២២ ដែលមានចំនួន ២៧.៦៨១.៦៥៤.០០០ រៀល និងត្រីមាសទី២ ឆ្នាំ២០២១ ដែលមានចំណាយ ២៥.៧៧៣.៦២៥.០០០ រៀល។ កត្តាសំខាន់ដែលធ្វើអោយមានការកើនឡើងនៃចំណាយនេះ គឺបណ្តាលមកពីប្រាក់បៀវត្សរ៍បុគ្គលិក មានកំណើន ៥,៧៥% ស្មើនឹង ៩៧១.៦៥៩.០០០ រៀល ហើយប្រាក់រង្វាន់សរសើរមានកំណើន ៥,៦៥% ស្មើនឹង ២៥២.២៥៥.០០០ រៀល បើធៀបនឹងរយៈពេលដូចគ្នាឆ្នាំ២០២១ និងចំណាយបង្កទូទាត់ប្រាក់បំណាច់អតីតភាពការងារ មានកំណើន ១០៤,១១% ស្មើនឹង ៧១៩.១៥៤.០០០រៀល ។

ចំណាយរំលស់រួមមាន រំលស់ទ្រព្យសម្បត្តិ និងបរិក្ខារ និងរំលស់ទ្រព្យសកម្មអរូបីនៅក្នុងត្រីមាសទី២ ឆ្នាំ២០២២ មានចំនួន ១១.៣៩៤.២៦២.០០០ រៀល មានកំណើន ១.៤៨៣.៧០៣.០០០ រៀល ស្មើនឹង ១៤,៩៧% បើធៀបនឹងត្រីមាសទី២ ឆ្នាំ២០២១ ដែលមានចំនួន ៩.៩១០.៥៥៩.០០០ រៀល។ កត្តាដែលធ្វើឱ្យមានការកើនឡើងនេះ គឺដោយសារចំណាយរំលស់ទ្រព្យសម្បត្តិ និងបរិក្ខារមានកំណើន ១.៥០២.១៤៥.០០០ រៀល ស្មើនឹង ១៨,៦៥% ។

ចំណែកចំណាយជួសជុល និងថែទាំ មានការថយចុះ ៤៨៩.២៥០.០០០ រៀល ស្មើនឹង ៥៥,៧០% ដោយមានចំណាយសរុបស្មើនឹង ៣៨៩.១៨៣.០០០ រៀល សម្រាប់ត្រីមាសទី២ ឆ្នាំ២០២២ និង ៨៧៨.៤៣៣.០០០ រៀល សម្រាប់ត្រីមាសទី២ ឆ្នាំ២០២១ ។

ចំពោះចំណាយផ្សេងៗសរុប មានការកើនឡើងប្រមាណ ១៥៣,៦៦% ស្មើនឹង ៥.៦៥៣.៧៦៨.០០០ រៀល គឺកើនពី ៣.៦៧៩.៣៩៤.០០០ រៀល សម្រាប់ត្រីមាសទី២ ឆ្នាំ២០២១ ទៅ ៩.៣៣៣.១៦២.០០០ រៀល សម្រាប់ត្រីមាសទី២ ឆ្នាំ២០២២។ ការកើនឡើងនៃចំណាយនេះបណ្តាលមកពី ចំណាយលើវិភាគទាន និងការធ្វើអំណោយ ក្នុងត្រីមាសទី២ ឆ្នាំ២០២២ មានការកើនឡើង ១.៩៤៤.៨១៤.០០០រៀល ស្មើនឹង ៦០,១០% និងចំណាយថ្លៃភ្លើង មានការកើនឡើងចំនួន ៩៩០,១០% ស្មើនឹង ៨៦៦.៦៧៥.០០០រៀល និងមានការកើនឡើងនៃចំណាយទទួលភ្ញៀវ និងបដិសណ្ឋារកិច្ច ចំនួន ១.៩០៥,១៤% ស្មើនឹង ៦៦៧.៧៥១.០០០ រៀល ។

ចំណេញ/(ខាត)ផ្សេងៗ-សុទ្ធ (Realized Foreign Exchange Gain-Loss) គឺសំដៅលើការចំណេញ ឬខាតពីការប្តូររូបិយប័ណ្ណក្នុងការិយបរិច្ឆេទសម្រេច ដែលសម្រាប់ត្រីមាសទី២ ឆ្នាំ២០២២នេះ មានការចំណេញចំនួន ១៤២.៩៤៥.០០០ រៀល បើធៀបនឹងត្រីមាសទី២ ឆ្នាំ២០២១ មានចំណេញចំនួន ៨៨.៣៥៦.០០០ រៀល ធ្វើឱ្យការចំណេញកើនប្រមាណ ៦១,៧៨% ស្មើនឹង ៥៤.៥៨៩.០០០ រៀល ។

ចំណែក ចំណូល/(ចំណាយ) ហិរញ្ញវត្ថុ-សុទ្ធ (Unrealized Foreign Exchange Gain-Loss) គឺសំដៅលើការចំណេញ ឬខាតពីការប្តូររូបិយប័ណ្ណក្នុងការិយបរិច្ឆេទមិនទាន់សម្រេច ដោយត្រីមាសទី២ ឆ្នាំ២០២២ មានចំណូល/(ចំណាយ) ហិរញ្ញវត្ថុ-សុទ្ធ ចំនួន ៣៣.០០៥.៥៧៧.០០០ រៀល ដែលមានការកើនឡើងនៃចំណូលហិរញ្ញវត្ថុប្រមាណ ៨៧៤,៩២% ស្មើនឹង ៣៧.២៦៤.៧៩៩.០០០ រៀល បើធៀបនឹងត្រីមាសទី២ ឆ្នាំ២០២១ ដែលមានចំណាយហិរញ្ញវត្ថុ-សុទ្ធវិញ ចំនួន ៤.២៥៩.២២២.០០០ រៀល។ កត្តាសំខាន់ដែលបណ្តាលឱ្យមានបម្រែបម្រួលលើ ចំណូល/(ចំណាយ) ហិរញ្ញវត្ថុ-សុទ្ធ គឺដោយសារនៅក្នុងត្រីមាសទី២ ឆ្នាំ២០២១ មានការខាតពី

ការប្តូររូបិយវត្ថុមិនទាន់សម្រេចរបស់ប្រាក់កម្ចី (ប្រាក់យ៉េន) ចំនួន ២.១៩០.២៧១.០០០ រៀល បើធៀបនឹងត្រីមាសទី២ ឆ្នាំ២០២២ ដែលមានចំណេញពីការប្តូររូបិយវត្ថុមិនទាន់សម្រេចរបស់ប្រាក់កម្ចី (ប្រាក់យ៉េន) វិញចំនួន ៣៤.៥០៨.៧៨២.០០០ រៀល ។

ជាសរុប ចំណេញមុនបង់ពន្ធសម្រាប់ត្រីមាសទី២ ឆ្នាំ២០២២ របស់ កសស ចំនួន ៤៩.១៦៣.៥០២.០០០ រៀល ថយចុះចំនួន ៣០.១២០.៥៥៧.០០០ រៀល ស្មើនឹង ១៥៨,១៧% បើធៀបនឹងត្រីមាសទី២ ឆ្នាំ២០២១ ដែលមានចំណេញមុនបង់ពន្ធចំនួន ១៩.០៤២.៩៤៥.០០០ រៀល ។

យ- ការវិភាគចំណេញក្រោយបង់ពន្ធ

កសស ស្ថិតនៅក្រោមច្បាប់នៃក្រុមហ៊ុនពាណិជ្ជកម្មក្នុងវិស័យពន្ធដារ និងអាករ ហេតុដូច្នេះ កសស មានកាតព្វកិច្ចក្នុងការបង់ពន្ធលើប្រាក់ចំណេញប្រចាំឆ្នាំក្នុងអត្រា ២០%។ ចាប់តាំងពីឆ្នាំ២០២០ កសស បានបំពេញកាតព្វកិច្ចក្នុងការបង់ពន្ធលើប្រាក់ចំណេញប្រចាំឆ្នាំរបស់ខ្លួន ក្នុងអត្រា ២០% វិញ ក្រោយពីទទួលបានការលើកទឹកចិត្តពន្ធដារក្នុងវិស័យមូលបត្រចំនួនបីឆ្នាំកន្លងមក (ឆ្នាំ២០១៧ ដល់ ឆ្នាំ២០១៩) ។

**សម្រាប់ការិយបរិច្ឆេទ ថ្ងៃទី៣០ ខែមិថុនា ឆ្នាំ២០២២
ធៀបនឹងការិយបរិច្ឆេទ ថ្ងៃទី៣០ ខែមិថុនា ឆ្នាំ២០២១**

បរិយាយ	ការិយបរិច្ឆេទបញ្ចប់ ត្រីមាសទី២ ឆ្នាំ ២០២២	ការិយបរិច្ឆេទបញ្ចប់ ត្រីមាសទី២ ឆ្នាំ ២០២១	បំរែបំរួល	
	លានរៀល	លានរៀល	លានរៀល	
ចំណេញមុនបង់ពន្ធ (ក)	៤៩.១៦៣.៥០២	១៩.០៤២.៩៤៥	៣០.១២០.៥៥៧	១៥៨,១៧%
ចំណាយពន្ធលើប្រាក់ចំណេញ (ខ)	(៤.២៨០.៤៤៧)	(៤.៩៦៦.៩៧៨)	៦៨៦.៥៣១	-១៣,៨២%
ចំណេញក្នុងការិយបរិច្ឆេទ	៤៤.៨៨៣.០៥៥	១៤.០៧៥.៩៦៧	៣០.៨០៧.០៨៨	២១៨,៨៦%
ការវាស់វែងកាតព្វកិច្ចអត្ថប្រយោជន៍ សោធននិវត្តន៍ឡើងវិញ	១១.៨៥៨.៨៤០	-	-	-
លទ្ធផលលម្អិតសរុបរបស់ភាគហ៊ុនិក	៥៦.៧៤១.៨៩៥	១៤.០៧៥.៩៦៧	៤២.៦៦៥.៩២៨	៣០៣,១១%
អត្រាពន្ធប្រសិទ្ធភាពលើប្រាក់ចំណេញ (ខ)/(ក)	៨,៧១%	២៦,០៨%		

កសស មានចំណេញក្នុងការិយបរិច្ឆេទចំនួន ៤៤.៨៨៣.០៥៥.០០០ រៀល សម្រាប់ត្រីមាសទី២ ឆ្នាំ ២០២២ ដែលមានការកើនឡើងចំនួន ៣០.៨០៧.០៨៨.០០០ រៀល ស្មើនឹង ២១៨,៨៦% ធៀបនឹងត្រីមាសទី២ ឆ្នាំ២០២១ ដែលមានចំណេញក្នុងការិយបរិច្ឆេទចំនួន ១៤.០៧៥.៩៦៧.០០០ រៀល។ កត្តាដែលធ្វើឱ្យចំណេញក្នុងការិយបរិច្ឆេទត្រីមាសទី២ ឆ្នាំ២០២២ មានការកើនឡើងនេះ គឺបណ្តាលមកពីចំណេញពីការប្តូររូបិយវត្ថុមិនទាន់សម្រេចរបស់ប្រាក់កម្ចី (ប្រាក់យ៉េន) មានការកើនឡើង បើប្រៀបធៀបនឹងរយៈពេលដូចគ្នាឆ្នាំ ២០២១។

បើសង្កេតទៅលើអត្រាពន្ធប្រសិទ្ធភាពលើប្រាក់ចំណេញមានការថយចុះពី ២៦,០៨% សម្រាប់ត្រីមាសទី២ ឆ្នាំ២០២១ មក ៨,៧១% សម្រាប់ត្រីមាសទី២ ឆ្នាំ២០២២ ដោយសារមានការកើនឡើងនៃចំណេញមុនបង់ពន្ធសម្រាប់ត្រីមាសទី២ ឆ្នាំ២០២២ នេះ ។

ង- ការវិភាគពីកត្តា និងនិន្នាការដែលប៉ះពាល់ស្ថានភាព និងលទ្ធផលហិរញ្ញវត្ថុ

កត្តាមួយចំនួនអាចមានឥទ្ធិពលលើស្ថានភាព និងលទ្ធផលហិរញ្ញវត្ថុរបស់ កសស ដូចជា៖

- កត្តានានាដែលធ្វើឱ្យមានកំរិតលើការធ្វើពាណិជ្ជកម្មអន្តរជាតិ

ដោយសារប្រភពចំណូលចម្បងរបស់ កសស បានមកពីចរាចរណ៍ទំនិញឆ្លងកាត់ដែលជាការធ្វើពាណិជ្ជកម្មអន្តរជាតិ ដូចនេះកត្តានានាដែលមានផលប៉ះពាល់ដល់ពាណិជ្ជកម្មអន្តរជាតិ និងមានឥទ្ធិពលលើអាជីវកម្មរបស់ កសស ដែលកត្តាទាំងនោះមានដូចជា ស្ថានភាពសេដ្ឋកិច្ចក្នុងស្រុក ក្នុងតំបន់ និងសាកលលោក ស្ថេរភាពសង្គម បញ្ហាសន្តិសុខ ឬកិច្ចសហប្រតិបត្តិការនាវាចរតាមសមុទ្រ។ យោងតាមមូលនិធិរូបិយប័ណ្ណអន្តរជាតិ (IMF) សេដ្ឋកិច្ចពិភពលោកនឹងមានកំណើនក្នុងអត្រាប្រមាណ ៤,៩% សម្រាប់ឆ្នាំ២០២២ ចំណែកសេដ្ឋកិច្ចកម្ពុជានឹងមានកំណើនប្រមាណ ៥,៣% យោងតាម ASIAN DEVELOPMENT BANK (ADB) នេះបង្ហាញថាស្ថានភាពសេដ្ឋកិច្ចកម្ពុជានៅតែមានភាពរឹងមាំ ដែលជាកត្តាវិជ្ជមានចំពោះអាជីវកម្មកំពង់ផែ ។

- សមត្ថភាព និងប្រសិទ្ធភាពបំពេញការងាររបស់ កសស

សម្រាប់ត្រីមាសទី២ ឆ្នាំ២០២២ កសស អាចមានសមត្ថភាពលើកដាក់កុងតឺន័ររហូតដល់ ៨០០.០០០ TEUs បន្ទាប់ពីបានបំពាក់គ្រឿងចក្រលើកដាក់កុងតឺន័រធុនធំ ប្រភេទ QC ចំនួន ០១ គ្រឿង RTG ចំនួន ០២ គ្រឿង និង Empty Reach Stacker ចំនួន ០៤ គ្រឿង បន្ថែមទៀតកាលពីឆ្នាំ២០២១។ កត្តានេះធ្វើឱ្យសមត្ថភាព និងប្រសិទ្ធភាពការងារមានការកើនឡើងក្នុងការបំពេញសេវាកម្មរបស់ខ្លួន ស្របទៅនឹងកំណើនទំនិញឆ្លងកាត់របស់ កសស ។

- ស្ថានភាពបណ្តាញដឹកជញ្ជូនក្នុងស្រុក

សម្រាប់ត្រីមាសទី២ ឆ្នាំ២០២២ នេះ បណ្តាញដឹកជញ្ជូនក្នុងស្រុក ពិសេសផ្លូវជាតិលេខ៤ ដែលតភ្ជាប់ពី កសស ទៅរាជធានីភ្នំពេញ ពុំមានឧបសគ្គដល់ការដឹកជញ្ជូនទំនិញឡើយ បើទោះជាមានការរីករាលដាលពីជម្ងឺ COVID-19 នាដើមឆ្នាំ២០២១ មកដល់បច្ចុប្បន្ននេះ ក៏ការដឹកជញ្ជូនទំនិញតាមផ្លូវជាតិលេខ៤ នៅតែបន្តមធ្យតា។ រីឯការដឹកជញ្ជូនតាមផ្លូវដែកបច្ចុប្បន្នក្រុមហ៊ុន Royal Railway ឆ្លងកាត់ កសស មានចំនួន ៦ជើង ទៅ ៧ជើង ក្នុងមួយសប្តាហ៍ ក្នុងការនាំទំនិញចេញ-ចូល ហើយការដឹកជញ្ជូនតាមផ្លូវដែកនេះ ក៏ប្រព្រឹត្តទៅដោយរលូនតាមធម្មតាមិនមានបញ្ហាធ្វើឱ្យខកខានដំណើរនោះទេ ។

- កិច្ចសហប្រតិបត្តិការរវាងផែក្នុងតំបន់

កិច្ចសហប្រតិបត្តិការរវាងផែក្នុងតំបន់ ពិសេសគឺការតភ្ជាប់ជាមួយកំពង់ផែក្នុងតំបន់មានសារៈសំខាន់ក្នុងការសំរួលចរាចរណ៍ទំនិញរវាង កសស និងទីផ្សារអន្តរជាតិសំខាន់ៗ ដោយមានឥទ្ធិពលលើចំណាយ និងរយៈពេលដឹកជញ្ជូន ដែលជាលទ្ធផលធ្វើឱ្យមានផលប៉ះពាល់លើភាពប្រកួតប្រជែងរបស់ឧស្សាហកម្មនានា។ ក្នុងករណីនេះ កសស បានខិតខំរក្សាទំនាក់ទំនងជាមួយបណ្តាកំពង់ផែសំខាន់ៗ ក្នុងតំបន់ដើម្បីធានាឱ្យប្រតិបត្តិការមានភាពរលូន ។

- រំលស់

ដោយអាជីវកម្មរបស់ កសស មានការប្រើប្រាស់ហេដ្ឋារចនាសម្ព័ន្ធច្រើន ចំណាយលើរំលស់លើហេដ្ឋារចនាសម្ព័ន្ធផងដូចជា ចំណតនាវា គ្រឿងចក្រ អគារ មានទំហំធំដែលអាចប៉ះពាល់ដល់អាជីវកម្មរបស់ កសស។ ដូចនេះ កសស ចាំបាច់ត្រូវមានការត្រួតពិនិត្យលើគោលនយោបាយរំលស់ឱ្យបានសមស្រប និងធ្វើការកែតម្រូវ តាមការចាំបាច់រៀងរាល់ការិយបរិច្ឆេទរបាយការណ៍ហិរញ្ញវត្ថុ។ សម្រាប់ត្រីមាសទី២ ឆ្នាំ២០២២នេះ ពុំមានការកែសម្រួលឬការស្នើឱ្យមានការកែសម្រួលគោលនយោបាយរំលស់នេះពីសវនករឯករាជ្យឡើយ ។

ខ- កត្តាសំខាន់ៗដែលប៉ះពាល់លើផលចំណេញ

១- ការវិភាគពីលក្ខខណ្ឌនៃតម្រូវការ និងការផ្គត់ផ្គង់

សកម្មភាពអាជីវកម្មរបស់ កសស មានទំនាក់ទំនងដោយផ្ទាល់ជាមួយសេដ្ឋកិច្ចជាតិ សេដ្ឋកិច្ចតំបន់ និងសេដ្ឋកិច្ចសាកលលោក។ ជាពិសេសនៅពេលសេដ្ឋកិច្ចជាតិមានបម្រែបម្រួលនឹងមានឥទ្ធិពលដោយផ្ទាល់ទៅលើអាជីវកម្ម សេវាកម្មកំពង់ផែ ពោលគឺនៅពេលសេដ្ឋកិច្ចជាតិកើនឡើងនាំឱ្យអាជីវកម្ម សេវាកម្ម កំពង់ផែក៏កើនឡើងស្របនឹងនេះផលចំណូលរបស់ កសស ក៏មានកំណើនដូចគ្នា ផ្ទុយទៅវិញ បើសេដ្ឋកិច្ចជាតិថយចុះនឹងមានផលអវិជ្ជមានទៅលើផលចំណូល កសស ផងដែរ។ យោងតាម ASIAN DEVELOPMENT BANK (ADB) សេដ្ឋកិច្ចកម្ពុជានឹងមានកំណើនក្នុងអត្រាពីងទុកប្រមាណ ៥,៣% ចំណែកសេដ្ឋកិច្ចពិភពលោកនឹងមានកំណើនក្នុងអត្រាប្រមាណ ៤,៩% (IMF) សម្រាប់ឆ្នាំ២០២២ នេះ ហេតុដូច្នេះនេះ មិនមានផលប៉ះពាល់ទៅដល់តម្រូវការ និងការផ្គត់ផ្គង់នៅលើទីផ្សារខ្លាំង បើទោះជានៅតែមានការរីករាលដាលពីជម្ងឺ COVID-19 ក្នុងប្រទេសកម្ពុជានាដើមឆ្នាំ២០២២នេះ ។

២- ការវិភាគពីការឡើងចុះនៃថ្លៃវត្ថុធាតុដើម

ប្រេងឥន្ធនៈ ជាវត្ថុធាតុដើមចម្បងបំផុតក្នុងការបម្រើសេវាកម្មកំពង់ផែ ដោយជាតម្រូវការសំខាន់សម្រាប់ប្រតិបត្តិការគ្រឿងចក្រ។ កសស នៅតែរក្សាតម្លៃសេវារបស់ខ្លួនដដែល បើទោះជាតម្លៃប្រេងឥន្ធនៈមានការកើនឡើង ឬថយចុះក៏ដោយ។ ហេតុដូច្នេះនេះ កសស បានអនុវត្តយ៉ាងខ្ជាប់ខ្ជួននូវនីតិវិធីលទ្ធកម្ម ដើម្បីធានាឱ្យបាននូវតម្លៃរបស់វត្ថុធាតុដើមទាំងនេះមានភាពសមស្រប និងប្រកួតប្រជែងក្នុងតម្លៃទីផ្សារ ។

៣- ការវិភាគលើពន្ធ

កសស ស្ថិតនៅក្រោមច្បាប់នៃក្រុមហ៊ុនពាណិជ្ជកម្មក្នុងវិស័យពន្ធដារ និងអាករ ហេតុដូច្នេះនេះ កសស មានកាតព្វកិច្ចត្រូវបង់ពន្ធអាករទៅតាមច្បាប់ និងបញ្ញត្តិជាធរមាន។ កសស ត្រូវបង់ពន្ធអាករទៅតាមរបរពិត និងជាសហគ្រាសជាប់ពន្ធធំ ដែលបានកំណត់ដោយអគ្គនាយកដ្ឋានពន្ធដារ។ ចំពោះពន្ធលើប្រាក់ចំណេញប្រចាំឆ្នាំ ចាប់តាំងពីឆ្នាំ២០២០ កសស បានបំពេញកាតព្វកិច្ចបង់ពន្ធក្នុងអត្រា ២០% វិញក្រោយពីទទួលបានការលើកទឹកចិត្តក្នុងវិស័យមូលបត្ររយៈពេលបីឆ្នាំកន្លងមក ចំណែកពន្ធផ្សេងៗ កសស បានអនុវត្តតាមកាតព្វកិច្ចរបស់ខ្លួនតាមច្បាប់ពន្ធដាររបស់ព្រះរាជាណាចក្រកម្ពុជា ។

គ- ការប្រែប្រួលសំខាន់ៗលើការលក់ និងចំណូល

ចំណូលសំខាន់របស់ កសស មានចំណូលលើកដាក់ និងចំណូលពីសេវាកម្មផែដែលរួមចំណែកប្រមាណ ៩៨% នៃចំណូលសរុបសម្រាប់ត្រីមាសទី២ ឆ្នាំ២០២២ ហើយកត្តាចម្បងដែលជំរុញឱ្យមានការកើនឡើងនៃប្រាក់ចំណូល គឺកំណើននៃនាវា និងទំនិញឆ្លងកាត់កំពង់ផែ ជាពិសេសទំនិញកុងតឺន័រដែលជាប្រភពចំណូលដ៏សំខាន់របស់ កសស។ ការលូតលាស់ក្នុងវិស័យកសិកម្ម វិស័យពាណិជ្ជកម្ម វិស័យសំណង់ និងវិស័យឧស្សាហកម្ម គឺបានឆ្លុះបញ្ចាំងនូវស្ថានភាពសេដ្ឋកិច្ចជាតិរបស់ប្រទេសកម្ពុជា ហើយស្របនឹងនេះក៏មានឥទ្ធិពលជាផលវិជ្ជមានលើអាជីវកម្ម សេវាកម្ម និងផលចំណូលរបស់ កសស ផងដែរ ។

ឃ- ផលប៉ះពាល់នៃការម្តូរម៉ូឌុយអន្តរាគ្រាសប្រាក់ និងថ្លៃទំនិញ (Commodity)

១- ផលប៉ះពាល់ពីអត្រាប្តូរប្រាក់

កសស បានទទួលប្រាក់កម្ចីបន្តតាមរយៈក្រសួងសេដ្ឋកិច្ច និងហិរញ្ញវត្ថុ ពី JICA និង JBIC ដោយតម្រូវឱ្យ កសស សងប្រាក់ដើម និងការប្រាក់ជាប្រាក់យើងជប៉ុន និងប្រាក់ដុល្លារអាមេរិក នៅពេលដែលរូបិយវត្ថុមុខងារ របស់ កសស គឺជាប្រាក់រៀល។ ដូចនេះ បំរែបំរួលអត្រាប្តូរប្រាក់រៀលធៀបនឹងប្រាក់ដុល្លារអាមេរិក ប្រាក់រៀលធៀប នឹងប្រាក់យើងជប៉ុន និងប្រាក់ដុល្លារធៀបនឹងប្រាក់យើងជប៉ុន មានផលប៉ះពាល់ដល់កម្រិតប្រាក់ចំណេញរបស់ ក សស ។

២- ផលប៉ះពាល់ពីអត្រាការប្រាក់

បច្ចុប្បន្ន កសស មិនមានកម្ចីណាដែលមានអត្រាការប្រាក់ប្រែប្រួលនោះទេ។ កសស បានទទួលប្រាក់កម្ចី ពីក្រសួងសេដ្ឋកិច្ច និងហិរញ្ញវត្ថុ ដែលជាកម្ចីបន្តពី JICA និង JBIC ក្នុងអត្រាការប្រាក់ចាប់ពី ២,៦៥% ដល់ ៣,៧០%។ ហេតុដូចនេះ សម្រាប់ត្រីមាសទី២ ឆ្នាំ២០២២ នេះ មិនមានផលប៉ះពាល់ពីបម្រែបម្រួលអត្រាការ ប្រាក់នេះទេ ។

៣- ផលប៉ះពាល់ពីការប្រែប្រួលតម្លៃប្រេងឥន្ធនៈ

ការប្រែប្រួលតម្លៃប្រេងឥន្ធនៈនឹងមានផលប៉ះពាល់ដល់ផលចំណេញរបស់ កសស ដោយប្រតិបត្តិការ កំពង់ផែពីងផ្នែកយ៉ាងខ្លាំងទៅលើគ្រឿងចក្រដែលប្រើប្រាស់ប្រេងឥន្ធនៈ។ ហេតុដូចនេះ កសស បានពង្រឹង ប្រសិទ្ធភាពលើកដាក់ និងការគ្រប់គ្រងទីលានកុងតឺន័រ ដើម្បីកាត់បន្ថយការរើ ឬការបំលាស់ទីកុងតឺន័រដែលមិន ចាំបាច់ ដើម្បីកាត់បន្ថយចំណាយប្រតិបត្តិការ និងលើកកម្ពស់សេវាកម្មរបស់ខ្លួន ។

១- ផលប៉ះពាល់នៃអតិផរណា

កសស បានរក្សានូវតម្លៃសេវាកម្មរបស់ខ្លួនថេរ ដោយមិនធ្វើការប្រែប្រួល ឬកែសម្រួលទៅតាមការប្រែប្រួល នៃអតិផរណាឡើយ ហើយនៅតែរក្សាបាននូវស្ថេរភាពហិរញ្ញវត្ថុបានយ៉ាងប្រសើរ ។

២- គោលនយោបាយសេដ្ឋកិច្ច សារពើពន្ធ និងរូបិយវត្ថុរបស់រាជរដ្ឋាភិបាល

គោលនយោបាយ សេដ្ឋកិច្ច សារពើពន្ធ និងរូបិយវត្ថុ របស់រាជរដ្ឋាភិបាលមានឥទ្ធិពលយ៉ាងខ្លាំងលើអាជីវកម្ម របស់ កសស ដោយសារគោលនយោបាយនេះមានទិសដៅគាំទ្រ និងលើកស្ទួយវិស័យពាណិជ្ជកម្មអន្តរជាតិ ដែល ផ្តល់ផលវិជ្ជមានដល់អាជីវកម្មរបស់ កសស។ គោលនយោបាយសំខាន់ៗរបស់រាជរដ្ឋាភិបាលរួមមាន៖

- គោលនយោបាយលើកស្ទួយវិស័យឧស្សាហកម្ម រាជរដ្ឋាភិបាលមានគម្រោងប្រែក្លាយខេត្តព្រះសីហនុ ឱ្យទៅជាមជ្ឈមណ្ឌលពាណិជ្ជកម្ម ឡូជីស្ទិក និងផលិតកម្ម តាមរយៈការកសាងហេដ្ឋារចនាសម្ព័ន្ធដែ ពង្រីកផ្លូវជាតិលេខ៤ និងគម្រោងសាងសង់ផ្លូវល្បឿនលឿនពី ភ្នំពេញ-ខេត្តព្រះសីហនុ និងហេដ្ឋា រចនាសម្ព័ន្ធព្រលានយន្តហោះអន្តរជាតិ ខេត្តព្រះសីហនុផងដែរ ។
- គោលនយោបាយជម្រុញការដឹកជញ្ជូនតាមផ្លូវទឹក
- គោលនយោបាយនាំចេញអង្ករចេញទៅទីផ្សារក្រៅប្រទេស កំពុងផ្តល់ផលវិជ្ជមានដល់ កសស
- គោលនយោបាយលើកស្ទួយពាណិជ្ជកម្មអន្តរជាតិ ដោយខិតខំកាត់បន្ថយឧបសគ្គនានា ចំពោះការធ្វើ ពាណិជ្ជកម្មរវាងកម្ពុជា និងបណ្តាប្រទេសជាដៃគូក្នុងសាកលលោក
- រាជរដ្ឋាភិបាលតាមរយៈធនាគារជាតិ បានអនុវត្តគោលនយោបាយរូបិយវត្ថុតាមរយៈយន្តការទីផ្សារប្តូរ ប្រាក់សេរី តែស្ថិតនៅក្រោមអន្តរាគមន៍ ដើម្បីរក្សាស្ថេរភាពរូបិយប័ណ្ណជាតិ ហើយលំនឹងរូបិយវត្ថុនេះ

បានរក្សាស្ថេរភាពម៉ាក្រូសេដ្ឋកិច្ចកម្ពុជា ដែលបានកសាងទំនុកចិត្តចំពោះវិនិយោគិន និងជម្រុញការធ្វើអាជីវកម្មវិស័យឯកជន

- ការលើកទឹកចិត្តពន្ធដារក្នុងវិស័យមូលបត្រ ដល់សហគ្រាសបោះផ្សាយលក់មូលបត្រនៅកម្ពុជា បាននឹងកំពុងជម្រុញឱ្យសហគ្រាសរដ្ឋ និងក្រុមហ៊ុនឯកជនចូលទីផ្សារមូលបត្រកាន់តែច្រើន ដែលចូលរួមចំណែកក្នុងការអភិវឌ្ឍសេដ្ឋកិច្ចជាតិ ។



ផ្នែកទី ៥

ព័ត៌មានចាំបាច់ផ្សេងទៀតសម្រាប់
ការពារវិនិយោគិន



សម្រាប់ត្រីមាសទី២ ឆ្នាំ២០២២ នេះ កសស មានព័ត៌មានចាំបាច់សម្រាប់ការពារវិនិយោគិនដូចខាងក្រោម៖

- ក្រុមប្រឹក្សាភិបាលបានពិនិត្យ ពិភាក្សា និងអនុម័តដោយឯកភាពលើ របាយការណ៍ស្តីពី វឌ្ឍនភាពនៃ ការសិក្សា Feasibility Study របស់គម្រោងអភិវឌ្ឍន៍ចំណតផែកុងតឺន័រថ្មីជំហានទី២ និងជំហានទី៣ និងលទ្ធផលនៃការប្រជុំ Fact-Finding Mission និង Appraisal Mission ។
- ក្រុមប្រឹក្សាភិបាលបានពិនិត្យ ពិភាក្សា និងអនុម័តដោយឯកភាព លើរបាយការណ៍បូកសរុបលទ្ធផល ការងារ អាជីវកម្ម កសស ត្រីមាសទី១ ឆ្នាំ២០២២ ។
- ក្រុមប្រឹក្សាភិបាលបានពិនិត្យ ពិភាក្សា និងអនុម័តដោយឯកភាព លើរបាយការណ៍ហិរញ្ញវត្ថុត្រីមាសទី ១ ឆ្នាំ២០២២ ដែលបានត្រួតពិនិត្យ ដោយក្រុមហ៊ុនសវនកម្មឯករាជ្យ Ernst & Young (Financial Performance Review) ។
- ក្រុមប្រឹក្សាភិបាលបានពិនិត្យ ពិភាក្សា និងអនុម័តដោយឯកភាព លើកាលបរិច្ឆេទ ទឹកនឹង និងរបៀប វារៈសម្រាប់មហាសន្និបាតភាគហ៊ុនិក លើកទី៥ ឆ្នាំ២០២២ ដូចខាងក្រោម ៖
 - កាលបរិច្ឆេទ : ថ្ងៃទី១៧ ខែមិថុនា ឆ្នាំ២០២២
 - កាលបរិច្ឆេទកំណត់ទុក : ថ្ងៃទី២៣ ខែឧសភា ឆ្នាំ២០២២
 - ទីកន្លែងប្រារព្ធមហាសន្និបាត (Venue) : សុខា បឹង រីសត, ខេត្តព្រះសីហនុ ជាមួយនឹងប្រព័ន្ធ វីដេអូខុល ZOOM (ទៅតាមស្ថានភាពជាក់ស្តែង)
 - របៀបវារៈមហាសន្និបាត
 - មតិស្វាគមន៍របស់ ប្រធានមហាសន្និបាត
 - បទបង្ហាញ ស្តីពីលទ្ធផលការងារអាជីវកម្ម-សេវាកម្ម ឆ្នាំ២០២១ និងទិសដៅអនុវត្តការងារ ឆ្នាំ២០២២
 - ពិនិត្យ និងអនុម័ត បែងចែកភាគលាភជូនភាគហ៊ុនិកសម្រាប់ឆ្នាំ២០២២
- ក្រុមប្រឹក្សាភិបាលបានពិនិត្យ ពិភាក្សា និងអនុម័តដោយឯកភាពឲ្យ កសស ស្នើសុំការអនុម័តការបែង ចែកភាគលាភ (Dividend) ការកំណត់កាលបរិច្ឆេទកំណត់ទុកដែលត្រូវបែងចែកភាគលាភ (Record Date) និងកាលបរិច្ឆេទចាប់ផ្តើមទូទាត់ភាគលាភ (Payment Date) ជូនភាគហ៊ុនិកសម្រាប់ ការិយបរិច្ឆេទ២០២១ នៅក្នុងមហាសន្និបាតភាគហ៊ុនិកលើកទី៥ ឆ្នាំ២០២២ ដូចខាងក្រោម ៖
 - បែងចែកភាគលាភជូន
 - ភាគហ៊ុនិកប្រភេទ "ខ" ស្មើនឹងទឹកប្រាក់ចំនួន ៥,៣០០,០០០,០០០ រៀល
 - ភាគហ៊ុនិកប្រភេទ "គ" ក្នុងអត្រា ៨%, ៩%, ១០%, ១១% ឬ ១២% នៃតម្លៃមូលបត្រ បោះផ្សាយលក់លើកដំបូង (IPO Price) ដើម្បីដាក់ជូនមហាសន្និបាតភាគហ៊ុនិកលើកទី៥ ពិនិត្យ និងអនុម័ត
 - ប្រភេទភាគលាភដែលត្រូវបែងចែក : សាច់ប្រាក់
 - រយៈពេលភាគលាភ : ប្រចាំឆ្នាំ២០២១
 - ចំនួនមូលបត្រដែលបានចុះបញ្ជីសរុប : ៨៥.៧៧១.៩៦៧ មូលបត្រ
 - ចំនួនមូលបត្រ ប្រភេទ "ខ" : ៦៤.៣២៨.៩៧៥ មូលបត្រ
 - ចំនួនមូលបត្រ ប្រភេទ "គ" : ២១.៤៤២.៩៩២ មូលបត្រ
 - ចំនួនភាគលាភសរុបដែលត្រូវបែងចែក
 - បែងចែកជូនភាគហ៊ុនិកប្រភេទ "ខ" : ៥.៣០០.០០០.០០០ រៀល

- បែងចែកជូនភាគហ៊ុនប្រភេទ “គ” : បោះឆ្នោតសម្រេចក្នុងមហាសន្និបាតភាគហ៊ុនិកលើកទី៥
- អនុបាតនៃការបែងចែកភាគលាភសរុបជូនភាគហ៊ុនប្រភេទ “ខ” និង “គ”
 - អនុបាតនៃការបែងចែកភាគលាភជូនភាគហ៊ុនប្រភេទ “ខ” : ៦,២៨ %
 - អនុបាតនៃការបែងចែកភាគលាភជូនភាគហ៊ុនប្រភេទ “គ” : បោះឆ្នោតសម្រេចក្នុងមហាសន្និបាតភាគហ៊ុនិកលើកទី៥
- ភាគលាភក្នុងមួយឯកតាមូលបត្រកម្មសិទ្ធិ
 - ភាគលាភបែងចែកជូនភាគហ៊ុនប្រភេទ “ខ” : ៨២,៣៩ រៀល
 - ភាគលាភបែងចែកជូនភាគហ៊ុនប្រភេទ “គ” : សម្រេចក្នុងមហាសន្និបាតភាគហ៊ុនិកលើកទី៥
- កាលបរិច្ឆេទកំណត់ទុក (Record Date) : ថ្ងៃទី ២៧ ខែ មិថុនា ឆ្នាំ ២០២២
- កាលបរិច្ឆេទចាប់ផ្តើមទូទាត់ភាគលាភ (Payment Date) : ថ្ងៃទី ០៦ ខែ កក្កដា ឆ្នាំ ២០២២
- ក្រុមប្រឹក្សាភិបាលបានពិនិត្យ ពិភាក្សា និងអនុម័តដោយឯកភាពអោយ **កសស** ស្វែងរកដំណោះស្រាយឱ្យបានអស់ពីលទ្ធភាពទៅលើការតឹងទារបំណុលរបស់ក្រុមហ៊ុន Royal Railway ដែលនៅជំពាក់ **កសស** ដោយត្រូវអញ្ជើញក្រុមហ៊ុនមកប្រជុំពិភាក្សា និងពន្យល់កាតព្វកិច្ច ដែលត្រូវអនុវត្តទៅលើកិច្ចសន្យា ដោយកិច្ចការនេះ ត្រូវមានការចូលរួមពី លោក **ណាំ ស៊ីនិត** មន្ត្រីត្រួតពិនិត្យរដ្ឋអម **កសស** ហើយត្រូវរៀបចំជាក់ណត់ហេតុ និងការទទួលស្គាល់អោយបានច្បាស់លាស់រវាងគូភាគី មុននឹងអនុវត្តនីតិវិធីច្បាប់ និងបទប្បញ្ញត្តិជាធរមានបន្តទៀត។ ក្នុងករណីដែលដំណោះស្រាយក្នុងការតឹងទារបំណុលខាងលើពុំមានប្រសិទ្ធភាព ក្រុមប្រឹក្សាភិបាលគាំទ្រទៅលើវិធានការដែលបានស្នើឡើង របស់ **កសស** ដែលមានលក្ខណៈជាជំហានៗ សម្រាប់អនុវត្តការតឹងទារបំណុលរបស់ក្រុមហ៊ុន Royal Railway ដែលនៅជំពាក់ **កសស** ។

ហត្ថលេខាអភិបាលរបស់កំពង់ផែស្វយ័តក្រុងព្រះសីហនុ

ថ្ងៃទី២៥ ខែសីហា ឆ្នាំ២០២២

បានអាន និងឃើញ



ហត្ថលេខា

លូ គីមឈន់

ប្រធានអគ្គនាយក



កំពង់ផែស្វយ័តក្រុងព្រះសីហនុ



ទំនាក់ទំនង

តិរៈវិថីសម្តេចអគ្គមហាសេនាបតីតេជោ **ហ៊ុន សែន**
 សង្កាត់លេខ៣ ក្រុងព្រះសីហនុ ខេត្តព្រះសីហនុ
 ព្រះរាជាណាចក្រកម្ពុជា

ទំនាក់ទំនង

☎ ០៣៤ ៩៣៣ ៤១៦
 ☎ ០៣៤ ៩៣៣ ៥១១
 📠 ០៧៨ ៤៩៦ ៧៨៩

🌐 pas.gov.kh
 ✉ pasinfo@pas.gov.kh
 📍 Sihanouville Autonomous Port