



# ព្រះរាជាណាចក្រកម្ពុជា ជាតិ សាសនា ព្រះមហាក្សត្រ

កំពង់ផែស្វយ័តក្រុងព្រះសីហនុ



របាយការណ៍ប្រចាំ  
ត្រីមាសទី៤ ឆ្នាំ២០២២



## ព័ត៌មានហិរញ្ញវត្ថុសង្ខេប

ស្ថានភាពហិរញ្ញវត្ថុ		៣១ ធ្នូ ២០២២	៣១ ធ្នូ ២០២១	៣១ ធ្នូ ២០២០
		( ពាន់រៀល )	( ពាន់រៀល )	( ពាន់រៀល )
ទ្រព្យសកម្មសរុប		១.៤២៦.១៤៥.៥៩៦	១.៤២៧.១៤៩.៦៧០	១.៣៨៩.៨៤២.៧០១
បំណុលសរុប		៥៦២.៣៤៤.៦៥០	៦៤៣.២៥៥.៥១១	៦៨៧.៤៨១.២៨៣
មូលធនសរុប		៨៦៣.៨០០.៩៤៦	៧៨៣.៨៩៤.១៥៩	៧០២.៣៦១.៤១៨
លទ្ធផលហិរញ្ញវត្ថុ		ត្រីមាសទី៤ ឆ្នាំ២០២២	ត្រីមាសទី៤ ឆ្នាំ២០២១	ត្រីមាសទី៤ ឆ្នាំ២០២០
ចំណូលសរុប		៧៧.០១២.៨៣៨	៨៧.៦៧៦.៩៨១	៨៤.១៣៣.៤៣៦
ចំណេញ/(ខាត)មុនបង់ពន្ធ		( ១២.០៣៨.៥៦០ )	២៨.៨៣៣.១៨៣	១៤.៨០៤.២៧៧
ចំណេញ/(ខាត)សុទ្ធក្នុងការិយបរិច្ឆេទ		( ១៤.០០៥.០៨១ )	២៤.៥០៦.៥៩០	១០.៨៧២.៥១៨
លទ្ធផលលម្អិតក្នុងការិយបរិច្ឆេទ		( ១៤.០០៥.០៨១ )	២៤.៥០៦.៥៩០	១០.៨៧២.៥១៨
អនុបាតហិរញ្ញវត្ថុ		៣១ ធ្នូ ២០២២	៣១ ធ្នូ ២០២១	៣១ ធ្នូ ២០២០
អនុបាតសាធនភាព		( ០,៤១ )%	២០,៧៧%	៩,៤០%
អនុបាត សន្ទនីយភាព	អនុបាតចរន្ត	២,៦២	២,២៥	២,៤២
	អនុបាតចរន្តលឿន	២,២៥	១,៩៤	២,១២
		ត្រីមាសទី៤ ឆ្នាំ២០២២	ត្រីមាសទី៤ ឆ្នាំ២០២១	ត្រីមាសទី៤ ឆ្នាំ២០២០
អនុបាត ចំណេញភាព	អនុបាតចំណេញក្នុងមួយ ឯកតាទ្រព្យសកម្ម	( ០,៩៨ )%	១,៧២%	០,៧៨%
	អនុបាតចំណេញក្នុងមួយ ឯកតាមូលធន	( ១,៦២ )%	៣,១៣%	១,៥៥%
	អនុបាតគម្លាតចំណេញដុល	១៤,៥២%	២២,៥៧%	២៤,៨៨%
	អនុបាតគម្លាតចំណេញភាព	( ១៨,១៩ )%	២៧,៩៥%	១២,៩២%
	ចំណេញក្នុងមួយឯកតា មូលបត្រកម្មសិទ្ធិ (រៀល)	( ១៦៣,២៨ )	២៨៥,៧២	១២៦,៧៦
អនុបាតលទ្ធភាពសងការប្រាក់		( ៣,៩០ )	១០,៩៩	៤,៨៦

ក្រាហ្វិកអំពីព័ត៌មានហិរញ្ញវត្ថុសង្ខេបប្រចាំត្រីមាសទី៤ ឆ្នាំ២០២២

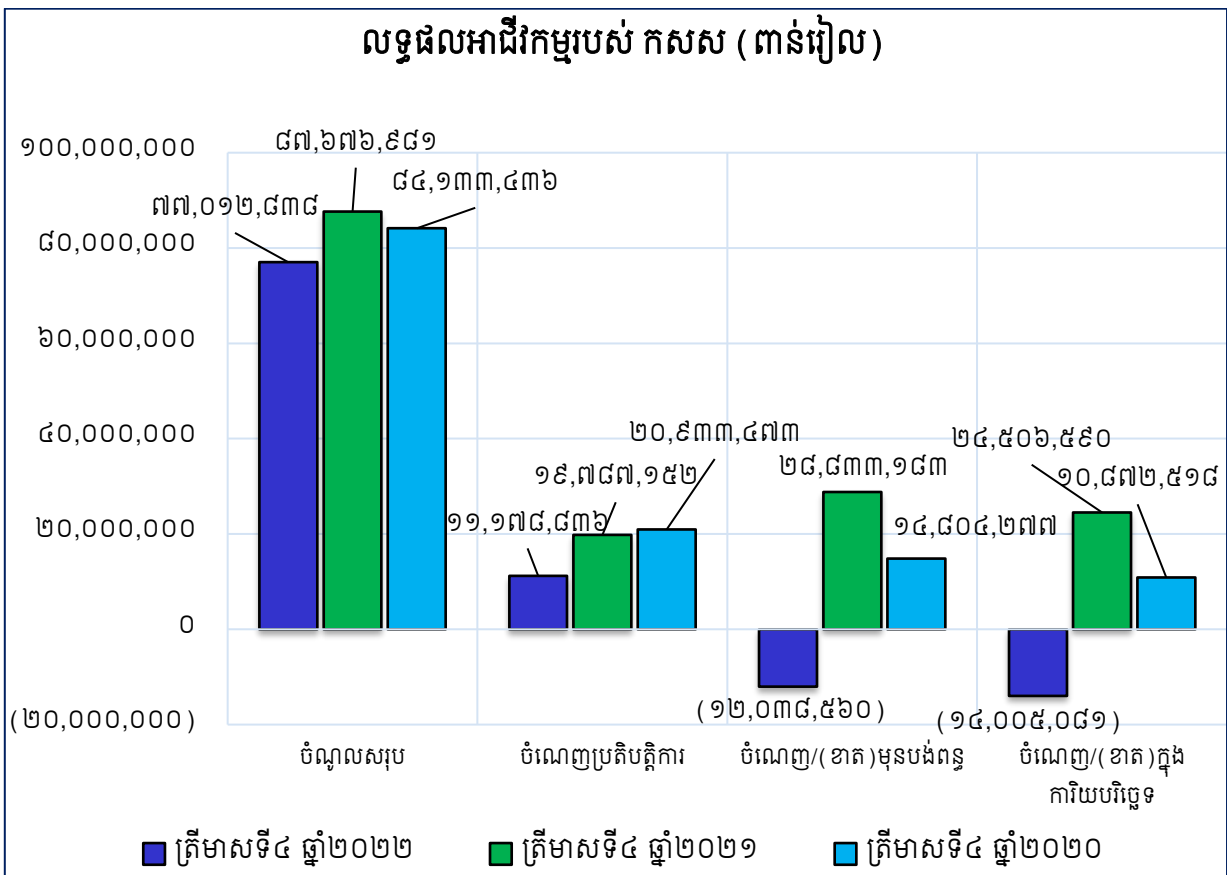
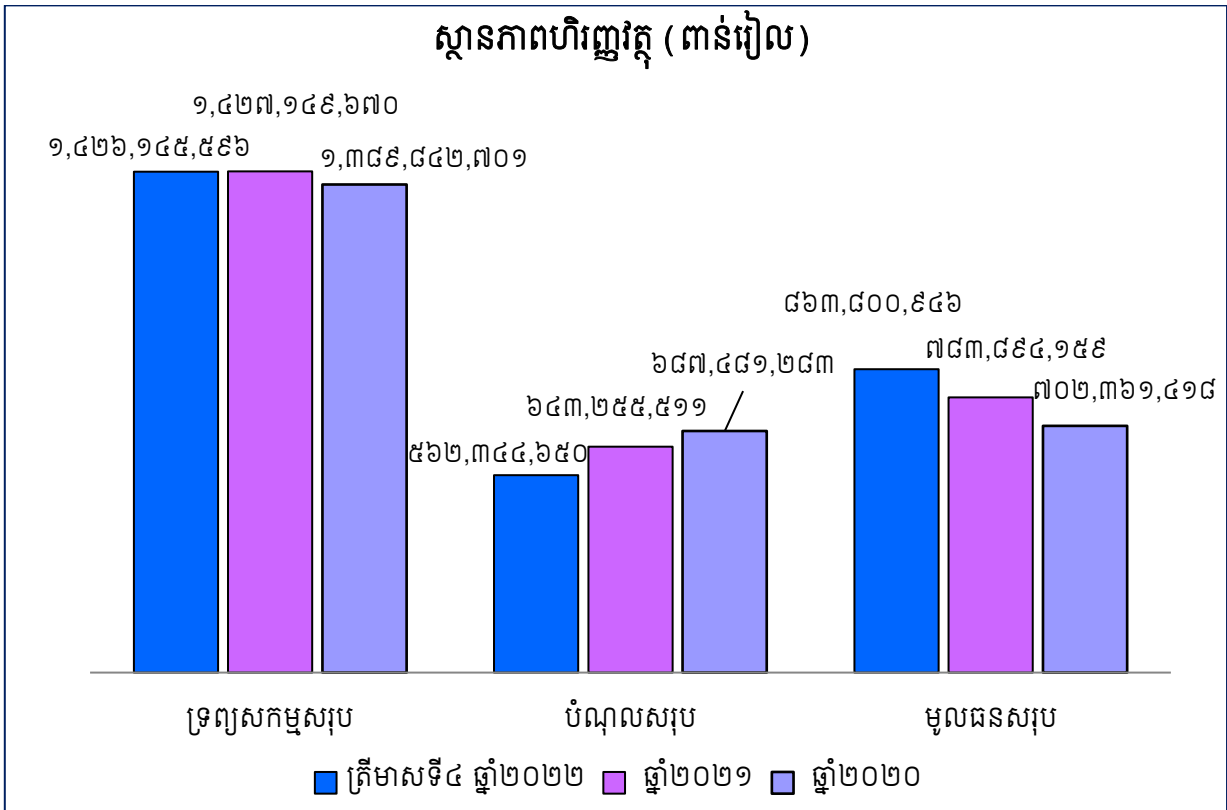

**ប្រភេទចំណូលត្រីមាសទី៤ ឆ្នាំ២០២២**

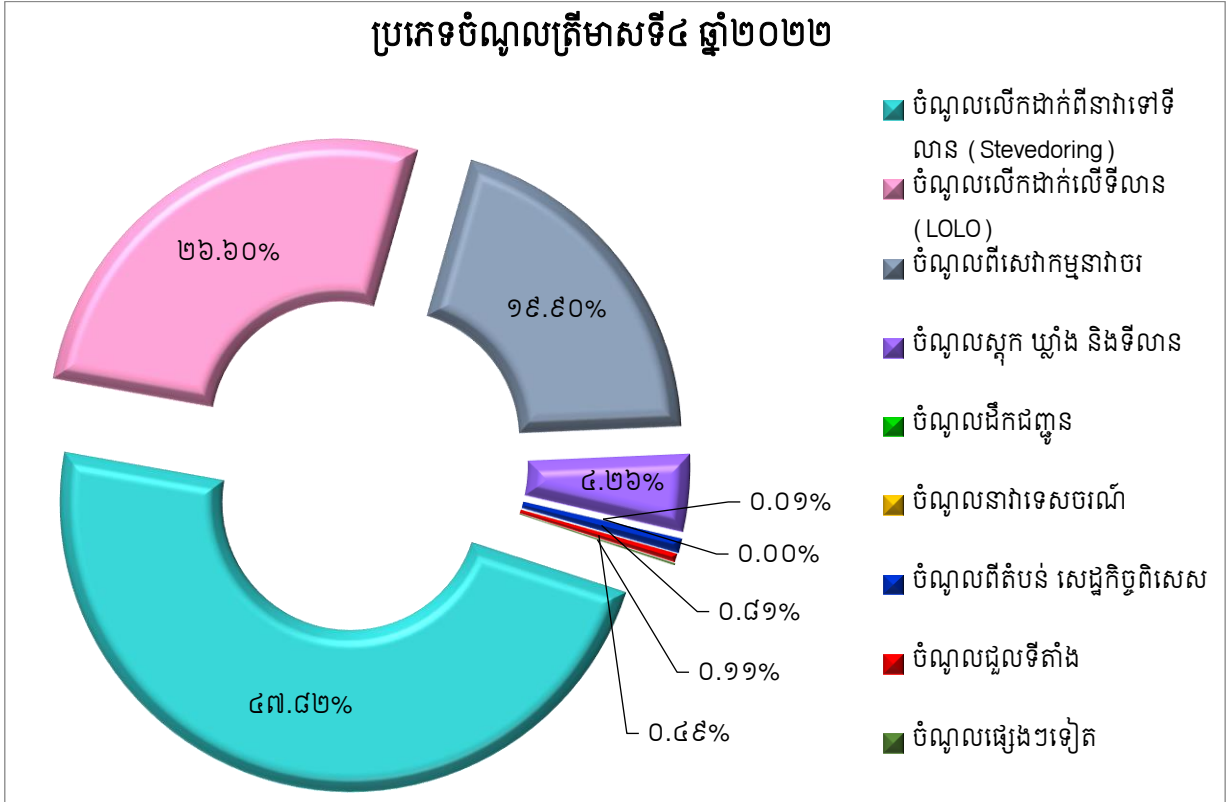

**តារាងហ៊ុនិករបស់ កសស**

ល.រ	ប្រភេទមូលបត្រកម្មសិទ្ធិ	ភាគហ៊ុនិក	ចំនួនមូលបត្រកាន់កាប់	ភាគរយ
១	មូលបត្រកម្មសិទ្ធិគ្មានសិទ្ធិបោះឆ្នោតប្រភេទ "ក"	រដ្ឋតំណាងដោយក្រសួងសេដ្ឋកិច្ច និងហិរញ្ញវត្ថុ	៣៦៤.៥៣០.៨៦១	៨០,៩៥
២	មូលបត្រកម្មសិទ្ធិមានសិទ្ធិបោះឆ្នោតប្រភេទ "ខ"	រដ្ឋតំណាងដោយក្រសួងសេដ្ឋកិច្ច និងហិរញ្ញវត្ថុ	៦៤.៣២៨.៩៧៥	១៤,២៩
៣	មូលបត្រកម្មសិទ្ធិមានសិទ្ធិបោះឆ្នោតប្រភេទ "គ"	ឯកជន	២១.៤៤២.៩៩២	៤,៧៦
<b>សរុប</b>			<b>៤៥០.៣០២.៨២៨</b>	<b>១០០</b>

**តារាងហ៊ុនិកកាន់កាប់មូលបត្រកម្មសិទ្ធិប្រភេទ "គ" របស់ កសស**

ល.រ	ភាគហ៊ុនិក	ចំនួនមូលបត្រកាន់កាប់	ភាគរយ
១	KAMIGUMI CO., LTD	១១.១៥០.៣២៤	៥២
២	KOBE-OSAKA International Port Corporation	២.១៤៤.៣០០	១០
៣	ភាគហ៊ុនិកឯកជនដទៃទៀត	៨.១៤៨.៣៦៨	៣៨
<b>សរុប</b>		<b>២១.៤៤២.៩៩២</b>	<b>១០០</b>

### មូលបត្រកម្មសិទ្ធិមានសិទ្ធិបោះឆ្នោត

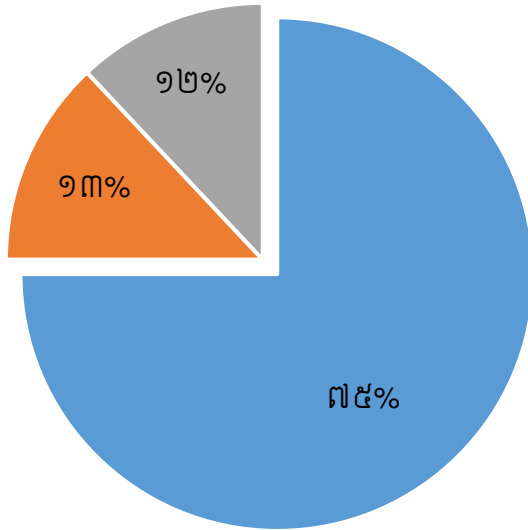

■ រដ្ឋតំណាងដោយ (ស.ហ.វ)   ■ KAMIGUMI CO., LTD   ■ ភាគហ៊ុនិកឯកជន

### បំរែបំរួលថ្លៃភាគហ៊ុន និងទំហំជួញដូរ

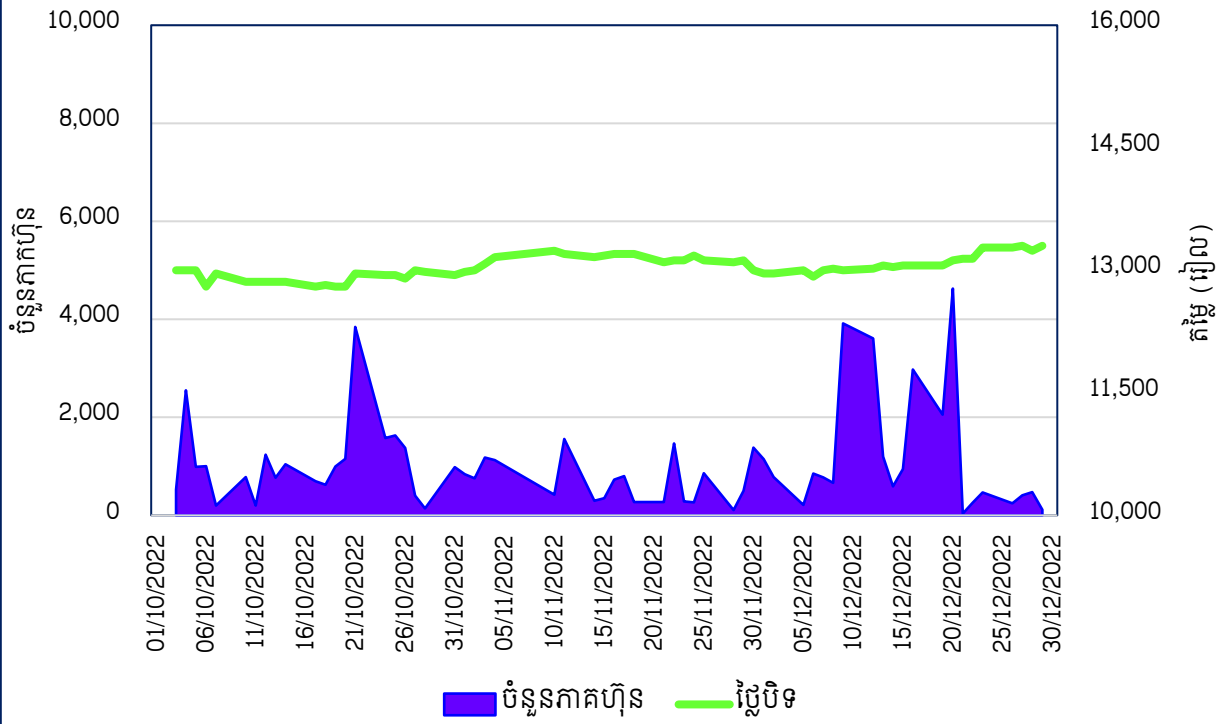

# សមាសភាពក្រុមប្រឹក្សាភិបាល



**ឯកឧត្តម លូ គីមលុង**  
ប្រធានអគ្គនាយក



**ឯកឧត្តម ស៊ុយ សោន**  
តំណាងក្រសួងសាធារណការ និងដឹកជញ្ជូន



**ឯកឧត្តម ដាង ច័ន្ទា**  
តំណាងក្រសួងសេដ្ឋកិច្ច និងហិរញ្ញវត្ថុ



**ឯកឧត្តម សុខ សុំក្រូ**  
តំណាងក្រសួងពាណិជ្ជកម្ម



**លោក ហ៊ាន បូឆ័នឡា**  
អភិបាលឯករាជ្យ



**លោក Hidetoshi KUME**  
អភិបាលមិនប្រតិបត្តិ  
តំណាងភាគហ៊ុនិកឯកជន



**លោក លូ យីខេង**  
តំណាងនិយោជិតកម្មករ  
កំពង់ផែស្វយ័តក្រុងព្រះសីហនុ



# សេចក្តីថ្លែងរបស់ប្រធានអគ្គនាយក

“ជួសមុខឱ្យក្រុមប្រឹក្សាភិបាលរបស់ កំពង់ផែស្វយ័តក្រុងព្រះសីហនុ (កសស) ខ្ញុំមានកិត្តិយស និងក្តីសោមនស្សរីករាយក្នុងការបង្ហាញជូននូវរបាយការណ៍អាជីវកម្ម និងរបាយការណ៍ហិរញ្ញវត្ថុប្រចាំ ត្រីមាសទី៤ ឆ្នាំ២០២២ របស់ កសស សម្រាប់ការិយបរិច្ឆេទដែលបញ្ចប់នៅថ្ងៃទី៣១ ខែធ្នូ ឆ្នាំ២០២២។”

ដោយមានការគាំទ្រយ៉ាងមុតមាំពីរាជរដ្ឋាភិបាល ក៏ដូចជាក្រសួងអាណាព្យាបាលទាំងពីរ កសស បានបន្ត ការវិវឌ្ឍន៍យ៉ាងខ្លាំងក្លា ដើម្បីបម្រើសកម្មភាពធុរកិច្ចរបស់ខ្លួន ជាលទ្ធផលនៅក្នុងត្រីមាសទី៤ ឆ្នាំ២០២២ នេះ កសស ទទួលបានប្រាក់ចំណូលសរុបចំនួន ៧៧.០១២.៨៣៨.០០០ រៀល និងបានខាតសុទ្ធក្រោយបង់ពន្ធក្នុង ការិយបរិច្ឆេទចំនួន ១៤.០០៥.០៨១.០០០ រៀល។ បើប្រៀបធៀបនឹងត្រីមាសទី៤ ឆ្នាំ២០២១ ប្រាក់ចំណូលថយ ចុះចំនួន ១០.៦៦៤.១៤៣.០០០ រៀល គឺស្មើនឹង ១២,១៦%។ លទ្ធផលនេះបណ្តាលមកពីបរិមាណកុងតឺន័រ និងបរិមាណទំនិញឆ្លងកាត់ កសស មានការថយចុះ ហើយការខាតពីអត្រាប្តូរប្រាក់យ៉េន (មិនទាន់សម្រេច) មាន ការកើនឡើង ៣៥៦,៦៦% ធៀបនឹងត្រីមាសទី៤ ឆ្នាំ២០២១ ធ្វើអោយខាតសុទ្ធក្រោយបង់ពន្ធមានការកើនឡើង ជាលទ្ធផលខាតក្នុងមួយឯកតាមូលបត្រកម្មសិទ្ធិ មានចំនួន ១៦៣,២៨ រៀល សម្រាប់ត្រីមាសទី៤ ឆ្នាំ២០២២ នេះ។ ហើយក្នុងត្រីមាសទី៤ ឆ្នាំ២០២២ កុងតឺន័រដែលបានឆ្លងកាត់ កសស មានចំនួន ១៥៩.១០៤ TEUs ពោលគឺ ថយចុះចំនួន ២៦.៧០៤ TEUs ស្មើនឹង ១៤,៣៧% បើធៀបនឹងត្រីមាសទី៤ ឆ្នាំ២០២១ ។

កសស នឹងបន្តកិច្ចខិតខំប្រឹងប្រែង ដើម្បីបំពេញសេវាកម្ម អាជីវកម្មឱ្យកាន់តែល្អប្រសើរ និងសម្រេចបាន លទ្ធផលខ្ពស់ជាប្រយោជន៍ដល់ភាគហ៊ុនិករបស់ខ្លួន។ កសស បានពង្រឹងប្រសិទ្ធភាពការងារ និងការកសាង ហេដ្ឋារចនាសម្ព័ន្ធបន្ថែមទៀត ដើម្បីឆ្លើយតបនឹងកំណើនតម្រូវការសេវាកម្មរបស់អតិថិជន និងការរីកចម្រើន សេដ្ឋកិច្ចជាតិ។ ដោយសារតែមានការកើនឡើងនូវបរិមាណទំនិញ និងកុងតឺន័រឆ្លងកាត់ កសស បានធ្វើការកែ សម្រួលផែប្រាំងថ្មី (សាងសង់ឆ្នាំ១៩៦៩, ប្រវែង ៣៥០ ម៉ែត្រ) ទៅជាចំណតផែកុងតឺន័រប្រវែង ២៤៣ ម៉ែត្រ ដើម្បីក្លាយជាចំណតកុងតឺន័រមួយបន្ថែមទៀត ដែលបច្ចុប្បន្នមានត្រឹមតែពីរចំណតប៉ុណ្ណោះ។ ជាងនេះទៅទៀត កសស បាននឹងកំពុងអនុវត្តគម្រោងអភិវឌ្ឍន៍ផែកុងតឺន័រថ្មី (ជំហានទី១) ប្រវែង ៣៥០ ម៉ែត្រ និងមានជម្រៅទឹក ១៤,៥ ម៉ែត្រ រួមបញ្ចូលទាំងការបំពាក់គ្រឿងចក្រលើកដាក់កុងតឺន័រទំនើប ប្រភេទ QC ចំនួន ០៣ គ្រឿង និង ប្រភេទ RTG ចំនួន ០៩ គ្រឿង រថលើកកុងតឺន័រទទេ (Empty Reach Stacker) ចំនួន ០២ គ្រឿង ក្បាល សណ្តោងកុងតឺន័រ ចំនួន ១៦ គ្រឿង និងប្រព័ន្ធគ្រប់គ្រងចំណតផែកុងតឺន័រស្វ័យប្រវត្តិកម្ម ០១ កំភ្លើ។ សម្រាប់ ចំណតផែកុងតឺន័រថ្មីនេះ អាចអនុញ្ញាតឱ្យនាវាដឹកជញ្ជូនកុងតឺន័រជុំវិញតំបន់ចូលចតនៅ កសស បាន ដែល នឹងធ្វើឱ្យឧបសគ្គអំពីជម្រៅទឹក សម្រាប់កំពង់ផែត្រូវបានដោះស្រាយ ព្រមទាំងតម្លៃដឹកជញ្ជូនតាមសមុទ្រ (Ocean Freight Cost) មានតម្លៃប្រហាក់ប្រហែលបណ្តាប្រទេសជិតខាង និងក្នុងតំបន់ ដែលជាការរួមចំណែក ដល់ការជួយសម្រួលផ្នែកពាណិជ្ជកម្ម និងការអភិវឌ្ឍន៍សេដ្ឋកិច្ចសង្គមកម្ពុជា។ តាមការរំពឹងទុកគម្រោងនេះនឹង

គ្រោងបញ្ចប់ការសាងសង់នៅពាក់កណ្តាល ឆ្នាំ២០២៥ ហើយសមត្ថភាពលើកដាក់កុងតឺន័រដល់ ១.១៥០.០០០ TEUs ក្នុង ១ឆ្នាំ នៅពេលដែលចំណតផែកុងតឺន័រនេះដាក់ឱ្យប្រតិបត្តិការនៅ ឆ្នាំ២០២៥ ខាងមុខ។

➢ **ដើម្បីឆ្លើយតបនឹងការកើនឡើងនៃបរិមាណទំនិញឆ្លងកាត់ ក៏ដូចជាតម្រូវការសេវាកម្ម របស់អតិថិជន កសស មានទិសដៅការងារចម្បងៗដូចខាងក្រោម៖**

- អនុវត្តបន្តការងារតាមផែនការដែលបានគ្រោងទុកសម្រាប់ឆ្នាំ២០២២
- រក្សានូវឧត្តមភាពនៃភាពប្រកួតប្រជែងរបស់ខ្លួន ដោយធានានូវគុណភាពសេវាកម្ម តម្លៃប្រកួតប្រជែង ប្រសិទ្ធភាពការងារ និងការកសាងទំនុកចិត្តជូនអតិថិជន
- ពង្រឹងសមត្ថភាពបុគ្គលិកលើការគ្រប់គ្រង និងបច្ចេកទេស ដើម្បីឆ្លើយតបឱ្យបានទាន់ពេលវេលា ចំពោះកំណើនតម្រូវការសេវាកម្មរបស់កំពង់ផែ
- ជួសជុល ថែទាំ និងអភិវឌ្ឍហេដ្ឋារចនាសម្ព័ន្ធផែ និងគ្រឿងចក្របន្ថែមទៀត ដើម្បីរក្សាឧត្តមភាព ប្រកួតប្រជែង និងលើកកម្ពស់សមត្ថភាពលើកដាក់ទំនិញរបស់ខ្លួន
- ពង្រឹងកិច្ចសហប្រតិបត្តិការជាយុទ្ធសាស្ត្រជាមួយកំពង់ផែក្នុងប្រទេស និងក្នុងតំបន់
- ពង្រឹងអភិបាលកិច្ចគ្រប់គ្រងតាមរយៈការបង្កើតគណៈកម្មាធិការសំខាន់ៗ
- ចូលរួមក្នុងសកម្មភាពអភិវឌ្ឍសហគមន៍មូលដ្ឋាន និងលើកកម្ពស់សុខុមាលភាពសង្គម

➢ **ការអនុវត្តការងាររបស់ក្រុមប្រឹក្សាភិបាល**

នៅក្នុងត្រីមាសទី៤ ឆ្នាំ២០២២ នេះ ក្រុមប្រឹក្សាភិបាលបានធ្វើការជួបប្រជុំចំនួន ០១ លើក និងបាន សម្រេចការងារដូចខាងក្រោម៖

**សម័យប្រជុំក្រុមប្រឹក្សាភិបាល អាណត្តិទី៨ លើកទី៦ នាថ្ងៃទី២៥ ខែវិច្ឆិកា ឆ្នាំ២០២២**

- ក្រុមប្រឹក្សាភិបាលបានពិនិត្យ ពិភាក្សា និងអនុម័តឯកភាពតាមរបាយការណ៍របស់ គណៈកម្មាធិការ សវនកម្ម គណៈកម្មាធិការគ្រប់គ្រងហានិភ័យ និងគណៈកម្មាធិការតែងតាំង និងលាភការ ដែលបាន លើកឡើង ។
- ក្រុមប្រឹក្សាភិបាលបានពិនិត្យ ពិភាក្សា និងអនុម័តឯកភាពរបាយការណ៍ស្តីពី វឌ្ឍនភាពនៃគម្រោង អភិវឌ្ឍន៍ចំណតផែកុងតឺន័រ ដែលកំពុងដំណើរការ (១.គម្រោងកែសម្រួលផែប្រាំងផែកុងតឺន័រ ប្រវែង ២៥៣ ម៉ែត្រ និង ២.គម្រោងអភិវឌ្ឍន៍ចំណតផែកុងតឺន័រថ្មី-ជំហានទី១ ប្រវែង ៣៥០ ម៉ែត្រ) ។
- ក្រុមប្រឹក្សាភិបាលបានពិនិត្យ ពិភាក្សា និងអនុម័តឯកភាពលើ របាយការណ៍បូកសរុបលទ្ធផលការងារ អាជីវកម្ម កសស ០៩ ខែ ដើមឆ្នាំ២០២២ ។
- ក្រុមប្រឹក្សាភិបាលបានពិនិត្យ ពិភាក្សា និងអនុម័តឯកភាពលើ របាយការណ៍ហិរញ្ញវត្ថុត្រីមាសទី៣ ឆ្នាំ ២០២២ ដែលបានត្រួតពិនិត្យ ដោយក្រុមហ៊ុនសវនកម្មឯករាជ្យ Ernst & Young (Financial Performance Review) ។
- ក្រុមប្រឹក្សាភិបាលបានពិនិត្យ ពិភាក្សា និងអនុម័តឯកភាពគាំទ្រគម្រោងផែនការអាជីវកម្ម (សេវា កម្ម) ហិរញ្ញវត្ថុ កសស ឆ្នាំ២០២៣ ។
- ក្រុមប្រឹក្សាភិបាលបានពិនិត្យ ពិភាក្សា និងអនុម័តឯកភាពលើរបាយការណ៍បូកសរុបលទ្ធផលការងារ អាជីវកម្ម កសស ឆមាសទី១ ឆ្នាំ២០២២ ។
- ក្រោយពីពិភាក្សា អង្គប្រជុំបានអនុម័តដោយឯកភាពអោយ កសស អភិវឌ្ឍទីតាំងដីជួលខាងលើនេះ ទៅជាទីលានស្តុកកុងតឺន័រ និងសម្រាប់បម្រើអោយការងារអាជីវកម្មរបស់ កសស ក្រោយពេលកិច្ច



សន្យាជួលទីតាំង និងមធ្យោបាយលើកដាក់ ត្រូវផុតសុពលភាពនៅថ្ងៃទី ៣១ ខែ ធ្នូ ឆ្នាំ ២០២៣ ខាងមុខនេះ ។

- ក្រុមប្រឹក្សាភិបាលបានពិនិត្យ ពិភាក្សា និងអនុម័តលើការកំណត់កាលបរិច្ឆេទ រៀបចំកិច្ចប្រជុំក្រុមប្រឹក្សាភិបាល អាណត្តិទី៨ លើកទី៧ នៅថ្ងៃទី១០ ខែកុម្ភៈ ឆ្នាំ២០២៣ ។

**សេចក្តីថ្លែងអំណរគុណ**

យើងខ្ញុំសូមថ្លែងអំណរគុណយ៉ាងជ្រាលជ្រៅចំពោះរាជរដ្ឋាភិបាលកម្ពុជា ដែលដឹកនាំដោយ **សម្តេចអគ្គមហាសេនាបតីតេជោ ហ៊ុន សែន** នាយករដ្ឋមន្ត្រីនៃព្រះរាជាណាចក្រកម្ពុជា និងក្រសួងអាណាព្យាបាលទាំងពីរ គឺក្រសួងសាធារណៈការ និងដឹកជញ្ជូន និងក្រសួងសេដ្ឋកិច្ច និងហិរញ្ញវត្ថុ ដែលជានិច្ចកាលតែងតែគាំទ្រ និងទុកចិត្តដល់សកម្មភាពការងាររបស់ កសស រៀងរហូតមក ។

ជាចុងក្រោយនេះ ខ្ញុំសូមថ្លែងអំណរគុណដល់ មន្ត្រី-និយោជិត និងកម្មករ កំពង់ផែស្វយ័តក្រុងព្រះសីហនុ ទាំងអស់ដែលតែងតែយកចិត្តទុកដាក់ និងខិតខំប្រឹងប្រែងបំពេញភារកិច្ចរបស់ខ្លួនដោយស្មារតីទទួលខុសត្រូវ ។

ថ្ងៃចន្ទ ៨កើត ខែផល្គុន ឆ្នាំខាល ចត្វាស័ក ព.ស ២៥៦៦  
ខេត្តព្រះសីហនុ, ថ្ងៃទី២៧ ខែកុម្ភៈ ឆ្នាំ២០២៣

**ប្រធានអគ្គនាយក**



**លុ-គីមរយន់**

# មាតិកា

ព័ត៌មានហិរញ្ញវត្ថុសង្ខេប.....	I
ក្រាហ្វិកអំពីព័ត៌មានហិរញ្ញវត្ថុសង្ខេប .....	II
សមាសភាពក្រុមប្រឹក្សាភិបាល .....	V
សេចក្តីថ្លែងរបស់ប្រធានអគ្គនាយក.....	VI
<b>ផ្នែកទី ១ : ព័ត៌មានទូទៅពាក់ព័ន្ធនឹងកំពង់ផែស្វយ័តក្រុងព្រះសីហនុ.....</b>	<b>០១</b>
ក- អត្តសញ្ញាណកំពង់ផែស្វយ័តក្រុងព្រះសីហនុ .....	០២
ខ- លក្ខណៈនៃធុរកិច្ច .....	០២
គ- ព្រឹត្តិការណ៍សំខាន់ៗប្រចាំត្រីមាសទី១ ឆ្នាំ២០២១ របស់កំពង់ផែស្វយ័តក្រុងព្រះសីហនុ.....	០៤
<b>ផ្នែកទី ២ : ព័ត៌មានអំពីលទ្ធផលប្រតិបត្តិការធុរកិច្ច .....</b>	<b>០៥</b>
ក- លទ្ធផលប្រតិបត្តិការធុរកិច្ច.....	០៦
ខ- រចនាសម្ព័ន្ធចំណូល .....	១០
<b>ផ្នែកទី ៣ : របាយការណ៍ហិរញ្ញវត្ថុ ដែលបានត្រួតពិនិត្យឡើងវិញ ដោយសវនករឯករាជ្យ.....</b>	<b>១១</b>
<b>ផ្នែកទី ៤ : ការពិភាក្សា និងការវិនិច្ឆ័យរបស់គណៈគ្រប់គ្រង.....</b>	<b>៤៦</b>
ក- ទិដ្ឋភាពទូទៅនៃប្រតិបត្តិការ .....	៤៧
ខ- កត្តាសំខាន់ៗដែលប៉ះពាល់លើផលចំណេញ .....	៥៤
គ- ការប្រែប្រួលសំខាន់ៗលើការលក់ និងចំណូល .....	៥៤
ឃ- ផលប៉ះពាល់នៃការប្តូររូបិយបណ្ណ អត្រាការប្រាក់ និងថ្លៃទំនិញ .....	៥៥
ង- ផលប៉ះពាល់នៃអតិផរណា.....	៥៥
ច- គោលនយោបាយសេដ្ឋកិច្ច សារពើពន្ធ និងរូបិយវត្ថុ របស់រាជរដ្ឋាភិបាល.....	៥៥
<b>ផ្នែកទី ៥ : ព័ត៌មានចាំបាច់ផ្សេងទៀតសម្រាប់ការពារវិនិយោគិន .....</b>	<b>៥៧</b>
ហត្ថលេខាអភិបាលរបស់កំពង់ផែស្វយ័តក្រុងព្រះសីហនុ.....	៥៩



# ផ្នែកទី ១

ព័ត៌មានទូទៅពាក់ព័ន្ធនឹង  
កំពង់ផែស្វយ័តក្រុងព្រះសីហនុ



**ក- អត្តសញ្ញាណកម្មនៃស្នូលក្រុងព្រះសីហនុ**

- ឈ្មោះក្រុមហ៊ុនជាអក្សរខ្មែរ : កំពង់ផែស្នូលក្រុងព្រះសីហនុ (កសស)
- ឈ្មោះក្រុមហ៊ុនជាអក្សរ (ឡាតាំង) : PORT AUTONOME DE SIHANOUKVILLE "PAS"
- ឈ្មោះក្រុមហ៊ុនជាអក្សរ (អង់គ្លេស) : SIHANOUKVILLE AUTONOMOUS PORT
- លេខកូដស្តង់ដារ : KH1000060009
- អាសយដ្ឋាន : តិរវិថីសម្តេចអគ្គមហាសេនាបតីតេជោហ៊ុនសែន សង្កាត់លេខ៣ ក្រុងព្រះសីហនុ ខេត្តព្រះសីហនុ ព្រះរាជាណាចក្រកម្ពុជា។
- លេខទូរស័ព្ទ : (៨៥៥) ៣៤ ៩៣៣ ៤១៦ / ៩៣៣ ៥១១
- ទំនាក់ទំនងវិនិយោគិន : (៨៥៥) ៧៨ ៤៩៦ ៧៨៩
- គេហទំព័រ : www.pas.gov.kh
- អ៊ីម៉ែល : pasinfo@pas.gov.kh
- លេខវិញ្ញាបនបត្រចុះបញ្ជីពាណិជ្ជកម្ម: Co.៤៧៨៤ Et / ២០១៧ កាលបរិច្ឆេទ: ២១ កុម្ភៈ ២០១៧
- លេខអាជ្ញាប័ណ្ណអាជីវកម្ម : ០១៥៩ ពណ.ចបព កាលបរិច្ឆេទ: ២២ កុម្ភៈ ២០១៧ ដែលចេញដោយក្រសួងពាណិជ្ជកម្ម
- សេចក្តីសម្រេចអនុញ្ញាត និងចុះបញ្ជីឯកសារផ្តល់ព័ត៌មានលេខ: ០៥៨/១៧/គ.ម.ក/ស.ស.វ
- កាលបរិច្ឆេទ : ០៩ ឧសភា ២០១៧
- ឈ្មោះតំណាងបុគ្គលបោះផ្សាយ : ឯកឧត្តម លូ គឹមឈន់

**ខ- លក្ខណៈនៃធុរកិច្ច**

កំពង់ផែស្នូលក្រុងព្រះសីហនុ គឺជាកំពង់ផែសមុទ្រអន្តរជាតិទឹកជ្រៅតែមួយគត់ នៃព្រះរាជាណាចក្រកម្ពុជា ដែលកំពុងធ្វើអាជីវកម្មលើផ្ទៃដីប្រមាណ ១២៥ ហិកតា។ ដោយស្ថិតនៅតាមបណ្តោយឆ្នេរនៃព្រះរាជាណាចក្រកម្ពុជាក្នុងឈូងសមុទ្រថៃ កសស ទទួលបានភាពអនុគ្រោះពីធម្មជាតិ និងលក្ខខណ្ឌប្រតិបត្តិការយ៉ាងល្អនៃពេញមួយឆ្នាំ ដោយមានទឹកសមុទ្រស្ងប់ស្ងាត់ល្អ និងពុំមានល្អះជំងឺឡើយ ។

កសស ត្រូវបានតភ្ជាប់ដោយបណ្តាញដឹកជញ្ជូនចម្រុះ។ តាមផ្លូវគោក កសស ត្រូវបានតភ្ជាប់ដោយផ្លូវជាតិលេខ៧ និងផ្លូវល្បឿនលឿនមួយ គឺផ្លូវជាតិលេខ៤ ដែលមានប្រវែង ២២៦ គីឡូម៉ែត្រ ពីរាជធានីភ្នំពេញមកក្រុងព្រះសីហនុ និងផ្លូវជាតិលេខ៣ ដែលកាត់តាមខេត្តកំពត មានប្រវែង ២៤៤ គីឡូម៉ែត្រ បន្ថែមពីលើនេះ គឺផ្លូវល្បឿនលឿនដែលទើបនឹងសាងសង់រួច ហើយបានបើកឱ្យដំណើរការប្រើប្រាស់កាលពីដើមខែតុលា ឆ្នាំ២០២២ នេះ ដែលមានប្រវែង ១៨៧ គីឡូម៉ែត្រ ពីភ្នំពេញ មក ក្រុងព្រះសីហនុ។ កសស ក៏ត្រូវបានតភ្ជាប់ដោយខ្សែរថភ្លើងភាគខាងត្បូង ពីភ្នំពេញកាត់តាមខេត្តកំពត ដែលមានប្រវែង ២៦៤ គីឡូម៉ែត្រ។ ចំណែកតាមផ្លូវអាកាស កសស ត្រូវបានតភ្ជាប់ទៅខេត្តសៀមរាប និងរាជធានីភ្នំពេញដោយអាកាសយានដ្ឋានអន្តរជាតិខេត្តព្រះសីហនុ។

ក្នុងនាមជាប្រតិបត្តិករដៃ កសស ត្រូវបំពេញអាជីវកម្ម និងសេវាកម្មដូចខាងក្រោម៖

- កណ្តុរការកិច្ច នាំនាវាចេញ-ចូល និងផ្តល់កស្តុភារដល់នាវា
- លើកដាក់ ផ្ទេរ-ផ្ទុក ទំនិញ
- ស្តុកទំនិញ នៅឃ្នាំង និងទីលាន
- ដឹកជញ្ជូនទំនិញ
- តំបន់សេដ្ឋកិច្ចពិសេស

**កសស មានចំណតផែសរុបប្រវែង ១.៨៦០ ម៉ែត្រ ដោយចែកជា ១៣ ចំណតដូចខាងក្រោម៖**

ល.រ	ឈ្មោះស្ថានីយ៍	ប្រភេទទំនិញ	បណ្តោយ (ម៉ែត្រ)	ទទឹង (ម៉ែត្រ)	ចំណត
១	ស្ថានីយ៍ផែ អ្នកដំណើរ (ចំណតផែចាស់)	អ្នកដំណើរ និងទំនិញរាយ	២៩០	២៨	លេខ១ និងលេខ៣៖ ជម្រៅ ៩ ម៉ែត្រ ដល់ ១៣ ម៉ែត្រ សម្រាប់នាវា ដែលមានជម្រៅបាត ៨,៥ ម៉ែត្រ ចូលចតបាន។ លេខ២ និងលេខ៤ជម្រៅ ៦,៥ ម៉ែត្រ ដល់ ៨ ម៉ែត្រ សម្រាប់នាវា ដែលមានជម្រៅបាត ៧ ម៉ែត្រ ចូលចតបាន។
២	ស្ថានីយ៍ផែថ្មី	កុងតឺន័រ	៣៥០	៥០០	លេខ៥ (ផ្នែកខាងលិច) និងលេខ៦ (ផ្នែកខាងកើត)៖ ជម្រៅ ១០ ម៉ែត្រ សម្រាប់នាវាដែលមានជម្រៅបាត ក្រោម ៨,៥ ម៉ែត្រ ចូលចតបាន។
៣	ស្ថានីយ៍ផែ កុងតឺន័រ	កុងតឺន័រ	៤០០	៣៥០	លេខ៧ និងលេខ៨៖ ជម្រៅ ១១,៥ ម៉ែត្រ សម្រាប់នាវាដែលមានជម្រៅបាតក្រោម ៨,៥ ម៉ែត្រ ចូលចត បាន។
៤	ស្ថានីយ៍ផែ ពហុបំណង	អ្នកដំណើរ ទំនិញរាយ និងរុករកប្រេង	៣៣០	២០០	ផែពហុបំណង មានប្រវែង ៣៣០ ម៉ែត្រ និងជម្រៅទឹក ១៣,៥ ម៉ែត្រ សម្រាប់ ប្រតិបត្តិការលើកដាក់ទំនិញរាយ និងទំនិញទូទៅ ដែលអាចអនុញ្ញាតឱ្យ នាវាចំណុះ ៥០.០០០ DWT ចូលចតបាន និងចំណតផែមូលដ្ឋាន ផ្គត់ផ្គង់ការរុករកប្រេងក្នុងដែនសមុទ្រ មានប្រវែង ២០០ ម៉ែត្រ និងជម្រៅទឹក ៧,៥ ម៉ែត្រ ដើម្បីបម្រើសេវាកសួរការកម្មសម្រាប់ ការរុករកប្រេងក្នុងដែនសមុទ្រកម្ពុជា។
៥	ស្ថានីយ៍ផែថ្មី	ដឹកប្រេង	៥៣	៥	ចំណតផែប្រេង៖ ជម្រៅ ៤,៥ម៉ែត្រ ហើយមានប្រវែងសរុបក្រោម ៨០ ម៉ែត្រ។ ឧបករណ៍ទាក់ព្វរកែច្នៃ ត្រូវបានរៀបចំសម្រាប់នាវាប្រេង ដែលមានជម្រៅ បាតក្រោម ៦ ម៉ែត្រ និងប្រវែងក្រោម ១១០ម៉ែត្រ ធ្វើការចូលចតបាន។

**• ស្ថានីយ៍ថែទាំដឹកកុងតឺន័រ**

ក្រៅពីចំណតផែខាងលើ ដោយសហការជាមួយក្រុមហ៊ុន Royal Railway Co., Ltd កសស ក៏មានប្រតិបត្តិការប្រព័ន្ធផ្លូវដែក និងទីលានផ្ទុកទំនិញកុងតឺន័រក្នុងបរិវេណកំពង់ផែដើម្បីឱ្យអតិថិជន ឬម្ចាស់ទំនិញអាចដឹកជញ្ជូនទៅវិញទៅមកពី កសស ទៅភ្នំពេញ។ កសស បានជួលដីបរិវេណនេះទៅឱ្យក្រុមហ៊ុន Royal Railway Co., Ltd ហើយផ្តល់សេវាកម្មលើកដាក់កុងតឺន័រទៅលើ និងចុះពីថែទាំ ។

**• តំបន់សេដ្ឋកិច្ចពិសេសកំពង់ផែស្វយ័តក្រុងព្រះសីហនុ**

ក្រៅពីអាជីវកម្ម សេវាកម្មខាងលើ កសស ក៏មានប្រតិបត្តិដំណើរការតំបន់សេដ្ឋកិច្ចពិសេសកំពង់ផែស្វយ័តក្រុងព្រះសីហនុដែលមានទំហំផ្ទៃដីប្រមាណ ៦៤ ហិកតា បានកសាងឡើងតាមបទដ្ឋានប្រទេសជប៉ុន។

**គ- ព្រឹត្តិការណ៍សំខាន់ៗប្រចាំត្រីមាសទី៤ ឆ្នាំ២០២២ របស់កំពង់ផែស្វយ័តក្រុង  
ព្រះសីហនុ**

នៅក្នុងត្រីមាសទី៤ ឆ្នាំ២០២២ នេះ កសស ពុំមានព្រឹត្តិការណ៍សំខាន់ៗទេ ។



## ផ្នែកទី ២

ព័ត៌មានអំពីលទ្ធផលប្រតិបត្តិការធុរកិច្ច



**ក- លទ្ធផលប្រតិបត្តិការធុរកិច្ច**

បរិយាយ	ឯកតា	ផែនការ	ត្រីមាសទី៤	ត្រីមាសទី៤	ត្រីមាសទី៤	ប្រៀបធៀប	
		ឆ្នាំ២០២២	ឆ្នាំ២០២២	ឆ្នាំ២០២១	ឆ្នាំ២០២០	(២-៣)/៣	(២-៤)/៤
		១	២	៣	៤		
<b>បរិមាណទំនិញឆ្លងកាត់</b>	<b>តោន</b>	<b>៧.៤១៨.០០០</b>	<b>១.៥៩៥.៥២៥</b>	<b>១.៧៤២.២២៥</b>	<b>១.៧៧១.៤៥៤</b>	<b>-៨,៤២%</b>	<b>-៩,៩៣%</b>
ជាកុងតឺន័រ	—		១.១៤៥.៧២៥	១.២៩៥.៨៥៧	១.២៧៨.៦២៨	-១១,៥៩%	-១០,៣៩%
ទំនិញរាយ	—		២៤.៦៤០	៥២.៦៨១	៨៥.១២៣	-៥៣,២៣%	-៧១,០៥%
ជារប្រេង	—		៣៩៤.១៣៩	៣៧៩.៥៨០	៣៩២.២២១	៣,៨៤%	០,៤៩%
ហ្គាស	—		៣១.០២១	១៤.១០៧	១៥.៤៨២	១១៩,៩០%	១០០,៣៧%
<b>បរិមាណទំនិញនាំចូល</b>	<b>—</b>	<b>៥.៥៦៤.០០០</b>	<b>១.១៧៨.៣២៣</b>	<b>១.២៦៧.៥៧០</b>	<b>១.២៧២.៣៧៩</b>	<b>-៧,០៤%</b>	<b>-៧,៣៩%</b>
ជាកុងតឺន័រ	—		៧២៨.៨៧៨	៨២១.២០១	៧៨៥.៨៥១	-១១,២៤%	-៧,២៥%
ទំនិញរាយ	—		៤៤៩.៤៤៥	៤៤៦.៣៦៩	៤៨៦.៥២៨	០,៦៩%	-៧,៦២%
<b>បរិមាណទំនិញនាំចេញ</b>	<b>—</b>	<b>១.៨៥៤.០០០</b>	<b>៤១៧.២០១</b>	<b>៤៧៤.៦៥៧</b>	<b>៤៩៩.០៧៥</b>	<b>-១២,១០%</b>	<b>-១៦,៤១%</b>
ជាកុងតឺន័រ	—		៤១៦.៨៤៧	៤៧៤.៦៥៧	៤៩២.៧៧៧	-១២,១៨%	-១៥,៤១%
ទំនិញរាយ	—		៣៥៥	០	៦.២៩៨	១០០,០០%	-៩៤,៣៧%
<b>បរិមាណទំនិញលើករៀប</b>	<b>—</b>	<b>១០.២៩៨.០០០</b>	<b>២.៥៥២.២២០</b>	<b>២.៦៥០.២៥៤</b>	<b>២.៦៦៧.២៨៩</b>	<b>-៣,៧០%</b>	<b>-៤,៣១%</b>
ប្រគល់ផ្ទាល់	—	២២០.០០០	១៨.៨១៩	៤៦.៨២៤	៥៦.៣៦២	-៥៩,៨១%	-៦៦,៦១%
ឆ្លងកាត់ឃ្នាំងនិងទីលាន	—	១០.០៧៨.០០០	២.៥៣៣.៤០១	២.៦០៣.៤៣០	២.៦១០.៩២៧	-២,៦៩%	-២,៩៧%
<b>បរិមាណកុងតឺន័រឆ្លងកាត់</b>	<b>TEUs</b>	<b>៧៨៧.០០០</b>	<b>១៥៩.១០៤</b>	<b>១៨៥.៨០៨</b>	<b>១៧៦.៤៥៨</b>	<b>-១៤,៣៧%</b>	<b>-៩,៨៣%</b>
<b>នាំចូល</b>	<b>—</b>		<b>៨២.៧៦១</b>	<b>៩៧.៥២៩</b>	<b>៨៨.១៥៦</b>	<b>-១៥,១៤%</b>	<b>-៦,១២%</b>
មានទំនិញ	—		៧៥.២៧៧	៨៤.៥៨៦	៨៤.០៦០	-១១,០១%	-១០,៤៥%
គ្មានទំនិញ	—		៧.៤៨៤	១២.៩៤៣	៤.០៩៦	-៤២,១៨%	៨២,៧១%



នាំចេញ	—		៧៦.៣៤៣	៨៨.២៧៩	៨៨.៣០២	-១៣,៥២%	-១៣,៥៤%
មានទំនិញ	—		៤៩.១២៥	៥៥.១១៧	៥៦.៤៧៥	-១០,៨៧%	-១៣,០១%
គ្មានទំនិញ	—		២៧.២១៨	៣៣.១៦២	៣១.៨២៧	-១៧,៩២%	-១៤,៤៨%
ចំនួននាវាចូលចត	គ្រឿង	១.៤៥០	៣៤០	៣៨២	៣៩៨	-១០,៩៩%	-១៤,៥៧%
ចំណុះផ្ទុកនាវា	តោន	១៤.១២៨.០០០	៣.៤១៧.៤៥៦	៣.០៧៨.៨៨១	៣.៧៦៦.៩៥៩	១១,០០%	-៩,២៨%
នាវាដឹកកុងតឺន័រ	គ្រឿង		១៧១	១៦០	១៦៨	៦,៨៨%	១,៧៩%
ចំណុះនាវាដឹកកុងតឺន័រ	តោន		២.៣៨១.០៩៤	២.១១០.៤៦០	២.៤៧៣.២៤៦	១២,៨២%	-៣,៧៣%
នាវាដឹកប្រេង និងហ្គាស	គ្រឿង		១១៤	១២៩	១៣៤	-១១,៦៣%	-១៤,៩៣%
ចំណុះនាវាដឹកប្រេង និងហ្គាស	តោន		៤៩៩.០១៧	៤៨៦.៤១៧	៥៤៩.២៥៣	២,៥៩%	-៩,១៥%
នាវាដឹកទំនិញទូទៅ	គ្រឿង		៥៤	៩៣	៩៦	-៤១,៩៤%	-៤៣,៧៥%
ចំណុះនាវាដឹកទំនិញទូទៅ	តោន		៤៩៥.៤៨០	៤៨២.០០៤	៧៤៤.៤៦០	២,៨០%	-៣៣,៤៤%
នាវាទេសចរណ៍	គ្រឿង		១	០	០	១០០,០០%	១០០,០០%
នាវាទេសចរណ៍	តោន		៤១.៨៦៥	០	០	១០០,០០%	១០០,០០%
ចំនួនទេសចរ	នាក់		២៣១	០	០	១០០,០០%	១០០,០០%

### បរិមាណទំនិញឆ្លងកាត់ កសស(តោន)

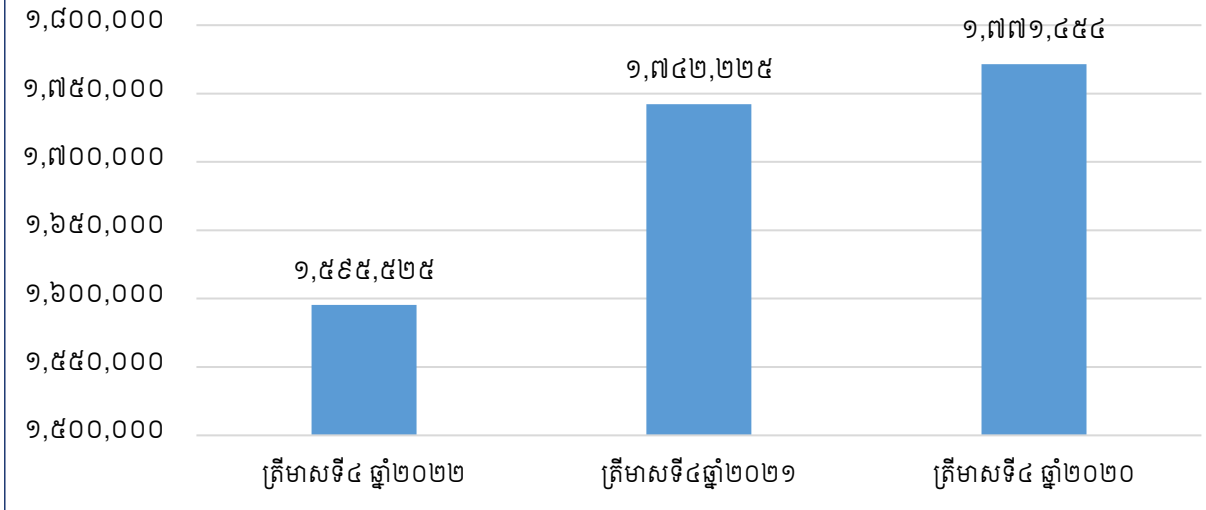

### បរិមាណកុងតឺន័រឆ្លងកាត់ កសស

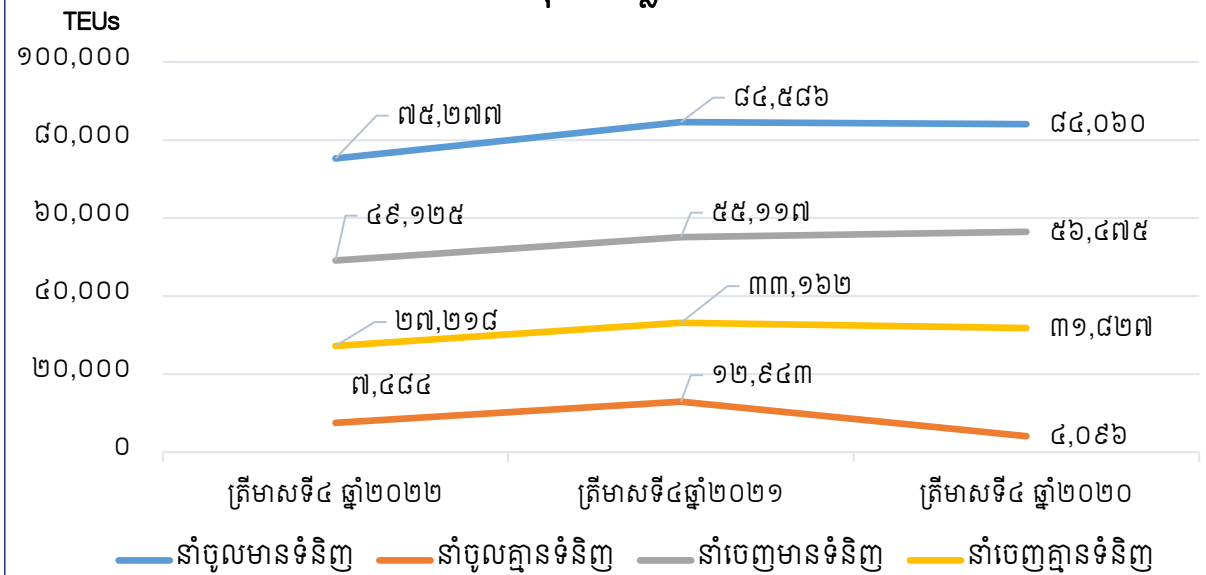

### ប្រទេសនាំចេញ និងនាំចូលកុងតឺន័ររបស់ កសស ប្រចាំត្រីមាសទី៤ ឆ្នាំ២០២២

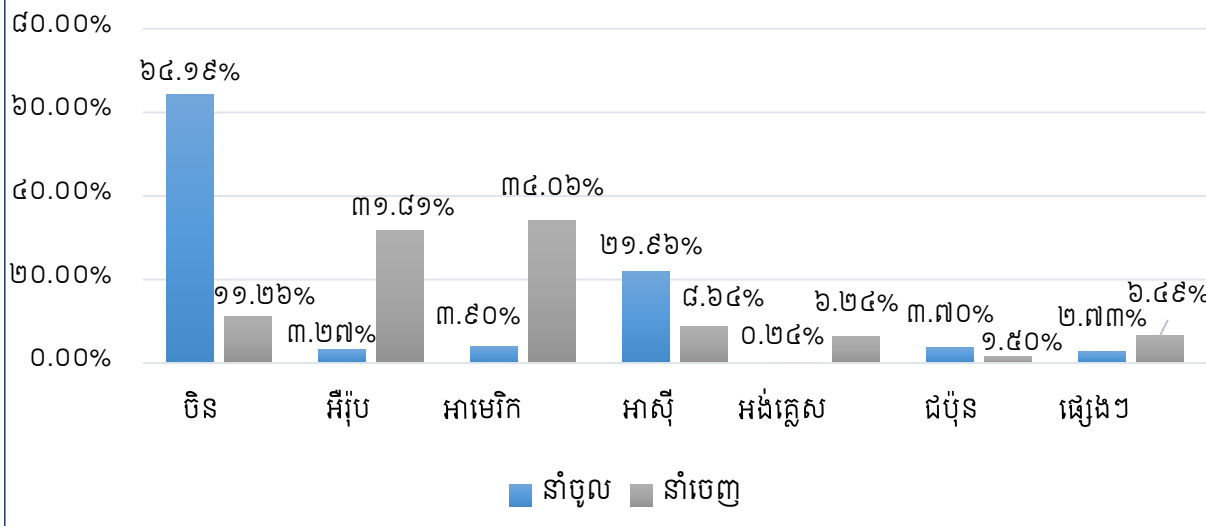

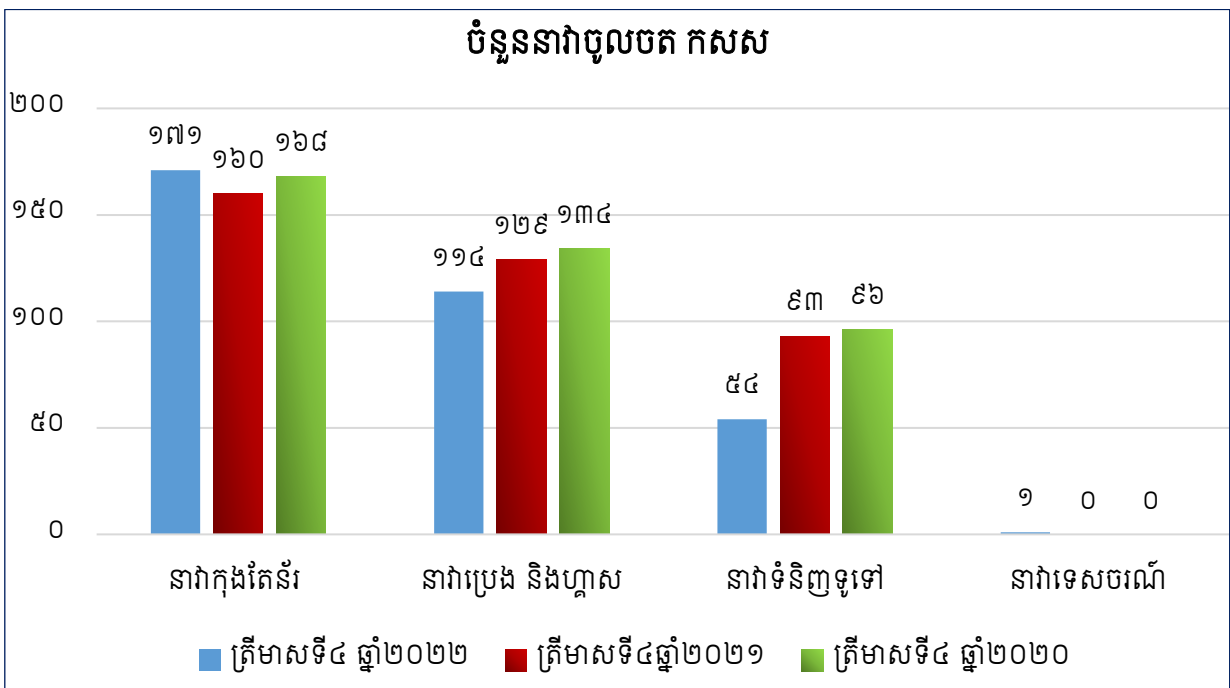
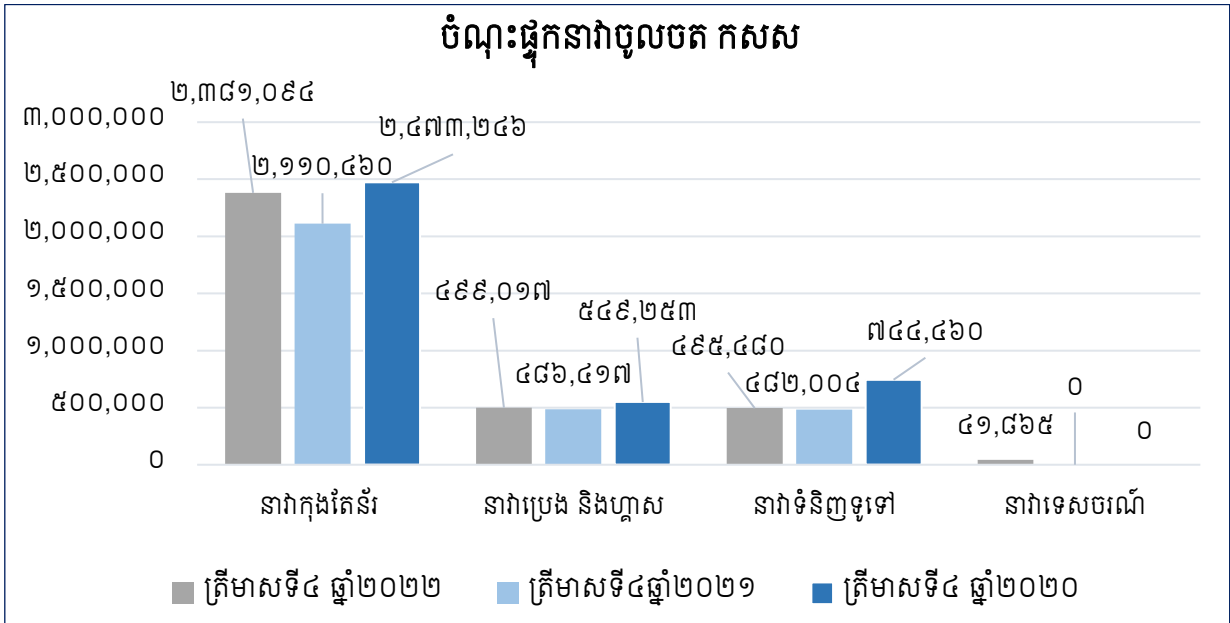

**ខ- របាយការណ៍ប្រចាំត្រីមាសទី៤ ឆ្នាំ២០២២**

បរិយាយ	ការិយបរិច្ឆេទបញ្ចប់ត្រឹម ត្រីមាសទី៤ ឆ្នាំ២០២២		ការិយបរិច្ឆេទបញ្ចប់ត្រឹម ត្រីមាសទី៤ ឆ្នាំ២០២១		ការិយបរិច្ឆេទបញ្ចប់ត្រឹម ត្រីមាសទី៤ ឆ្នាំ២០២០	
	ពាន់រៀល	ភាគរយធៀបនឹង ចំណូលសរុប	ពាន់រៀល	ភាគរយធៀបនឹង ចំណូលសរុប	ពាន់រៀល	ភាគរយធៀបនឹង ចំណូលសរុប
ចំណូលលើកដាក់ពីនាវាទៅទីលាន ( Stevedoring )	៣៦.៨២៤.១៣២	៤៧,៨២	៤២.១៨១.៨៧៧	៤៨,១១	៤០.៤៨៧.០០៩	៤៨,១២
ចំណូលលើកដាក់លើទីលាន (LOLO)	២០.៤៨៤.៩៤៥	២៦,៦០	២៥.១៣១.៨៥៧	២៨,៦៦	២៣.១៥៥.៦៥០	២៧,៥២
ចំណូលពីសេវាកម្មនាវាចរ	១៥.៣២៩.១៦៥	១៩,៩០	១៥.៤៥៧.៧៣៨	១៧,៦៣	១៦.៦៩៥.២៦១	១៩,៨៤
ចំណូលស្តុក ឃ្នាំង និងទីលាន	៣.២៨២.១២២	៤,២៦	៤.១០៩.៨១៩	៤,៦៩	២.៨៥០.២៦៦	៣,៣៩
ចំណូលដឹកជញ្ជូន	៧.៥៦៦	០,០១	២៦.៨៨៥	០,០៣	៤២.៩៦៤	០,០៥
ចំណូលនាវាទេសចរណ៍	-	-	-	-	-	-
ចំណូលពីតំបន់ សេដ្ឋកិច្ចពិសេស	៦២៣.២៩៥	០,៨១	៤៩៣.៨៦៤	០,៥៦	៤៦២.៦០៥	០,៥៥
ចំណូលជួលទីតាំង	៣៧៨.០៣៨	០,៤៩	២០៥.៧១២	០,២៣	៣៥៨.៤២០	០,៤៣
ចំណូលផ្សេងៗទៀត	៨៣.៥៧៥	០,១១	៦៩.២៣០	០,០៨	៨១.២៦០	០,១០
<b>ចំណូលសរុប</b>	<b>៧៧.០១២.៨៣៨</b>	<b>១០០,០០</b>	<b>៨៧.៦៧៦.៩៨១</b>	<b>១០០,០០</b>	<b>៨៤.១៣៣.៤៣៦</b>	<b>១០០,០០</b>



## ផ្នែកទី ៣

របាយការណ៍ហិរញ្ញវត្ថុដែលបានត្រួត  
ពិនិត្យឡើងវិញដោយសវនករឯករាជ្យ





Ernst & Young (Cambodia) Ltd.  
 5th Floor, Emerald Building  
 #64 Norodom Boulevard corner Street 178  
 Sangkat Chey Chumneah, Khan Daun Penh  
 12206 Phnom Penh, Kingdom of Cambodia

Tel: +855 23 860 450/451  
 Fax: +855 23 217 805  
 ey.com

យោង: ៦១៨០៣៧២/៦៦៦៥៦៥៦៧

## របាយការណ៍ត្រួតពិនិត្យរបស់សវនករឯករាជ្យ

**ជូនចំពោះ: ភាគទុនិក នៃកំពង់ផែស្វយ័តក្រុងព្រះសីហនុ**

### សេចក្តីផ្តើម

យើងខ្ញុំ បានធ្វើការត្រួតពិនិត្យលើព័ត៌មានហិរញ្ញវត្ថុសង្ខេបចន្លោះពេលដែលភ្ជាប់ជាមួយនេះ របស់កំពង់ផែស្វយ័តក្រុងព្រះសីហនុ (ហៅកាត់ថា "ក.ស.ស") ដែលរួមមានរបាយការណ៍ស្ថានភាពហិរញ្ញវត្ថុសង្ខេបចន្លោះពេលនាថ្ងៃទី៣១ ខែធ្នូ ឆ្នាំ២០២២ របាយការណ៍លទ្ធផលពេញលេញសង្ខេបចន្លោះពេលសម្រាប់ការិយបរិច្ឆេទចំខែ និងដប់ពីរខែបញ្ចប់ និងរបាយការណ៍បម្រែបម្រួលមូលធនសង្ខេបចន្លោះពេល ព្រមទាំងរបាយការណ៍លំហូរសាច់ប្រាក់សង្ខេបចន្លោះពេល សម្រាប់ការិយបរិច្ឆេទដប់ពីរខែបញ្ចប់ ថ្ងៃទី៣១ ខែធ្នូ ឆ្នាំ២០២២ រួមទាំងសេចក្តីសង្ខេបគោលនយោបាយគណនេយ្យសំខាន់ៗ និងកំណត់សម្គាល់ពន្យល់ផ្សេងៗ។ គណៈគ្រប់គ្រងទទួលខុសត្រូវក្នុងការរៀបចំ និងបញ្ជាក់ព័ត៌មានហិរញ្ញវត្ថុសង្ខេបចន្លោះពេល ដោយអនុលោមទៅតាមស្តង់ដារគណនេយ្យអន្តរជាតិ នៃកម្ពុជា លេខ៣៤ ស្តីពី "របាយការណ៍ហិរញ្ញវត្ថុចន្លោះពេល"។ ការទទួលខុសត្រូវរបស់យើងខ្ញុំ គឺបញ្ជាក់សេចក្តីសន្និដ្ឋានចំពោះព័ត៌មានហិរញ្ញវត្ថុសង្ខេបចន្លោះពេល ដោយផ្អែកទៅតាមការត្រួតពិនិត្យរបស់យើងខ្ញុំ។

### ផែនការណ៍នៃការត្រួតពិនិត្យ

យើងខ្ញុំ បានធ្វើការត្រួតពិនិត្យដោយអនុលោមទៅតាមស្តង់ដារអន្តរជាតិ នៃកម្ពុជា ស្តីពីការត្រួតពិនិត្យលេខ ២៤១០ ស្តីពី ការត្រួតពិនិត្យលើព័ត៌មានហិរញ្ញវត្ថុសង្ខេបចន្លោះពេលដោយសវនករឯករាជ្យរបស់អង្គការ។ ការត្រួតពិនិត្យលើព័ត៌មានហិរញ្ញវត្ថុសង្ខេបចន្លោះពេលរួមមាន ការសាកសួរជាចម្បងទៅបុគ្គលទទួលខុសត្រូវលើបញ្ហាហិរញ្ញវត្ថុ និងគណនេយ្យ និងការអនុវត្តនីតិវិធីវិបែបវិភាគ និងការត្រួតពិនិត្យផ្សេងទៀត។ ការត្រួតពិនិត្យ មានដែនកំណត់តិចជាង ការធ្វើសវនកម្មដោយអនុលោមតាមស្តង់ដារអន្តរជាតិស្តីពីសវនកម្មនៃកម្ពុជា។ ហើយជាលទ្ធផលមិនអាចឲ្យយើងខ្ញុំទទួលបានការធានាថា យើងខ្ញុំនឹងដឹងរាល់បញ្ហាសំខាន់ៗទាំងឡាយដែលអាចត្រូវបានរកឃើញដូចនៅក្នុងការងារសវនកម្មនោះទេ។ ដូច្នោះហើយ យើងខ្ញុំនឹងមិនបញ្ជាក់មតិយោបល់សវនកម្មនោះទេ។

### បញ្ហាផ្សេងៗ

របាយការណ៍ហិរញ្ញវត្ថុរបស់ ក.ស.ស សម្រាប់ការិយបរិច្ឆេទបញ្ចប់ថ្ងៃទី៣១ ខែធ្នូ ឆ្នាំ២០២១ ត្រូវបានធ្វើសវនកម្មដោយសវនករផ្សេងដែលបានបញ្ជាក់មតិយោបល់មិនមានបញ្ហាលើរបាយការណ៍ទាំងនោះនៅថ្ងៃទី២២ ខែមីនា ឆ្នាំ២០២២។

**សេចក្តីសន្និដ្ឋាន**

យោងតាមការត្រួតពិនិត្យរបស់យើងខ្ញុំ ពុំមានអ្វីដែលជាការចាប់អារម្មណ៍ ដែលបណ្តាលឲ្យយើងខ្ញុំជឿជាក់ ថាព័ត៌មានហិរញ្ញវត្ថុសង្ខេបចន្លោះពេលដែលបានភ្ជាប់មកជាមួយនេះ នាថ្ងៃទី៣១ ខែធ្នូ ឆ្នាំ២០២២ និង សម្រាប់ការិយបរិច្ឆេទបីខែ និងដប់ពីរខែបញ្ចប់ មិនត្រូវបានរៀបចំឡើងគ្រប់ទិដ្ឋភាពជាសារវន្តទាំងអស់ ដោយអនុលោមទៅតាមស្តង់ដារគណនេយ្យអន្តរជាតិ នៃកម្ពុជា លេខ៣៤ ស្តីពី របាយការណ៍ហិរញ្ញវត្ថុចន្លោះ ពេល នោះទេ។



ឡាន សុំនរតនា  
ដៃគូសវនករ

**អ៊ែនស៊ី អ៊ែន យ៉ាង (ខេមបូឌា)**  
ក្រុមហ៊ុនគណនេយ្យករជំនាញ  
សវនករប្រតិស្រុត

រាជធានីភ្នំពេញ ព្រះរាជាណាចក្រកម្ពុជា

ថ្ងៃទី២៧ ខែកុម្ភៈ ឆ្នាំ២០២៣

# កំណត់ផែស្រយីតក្រុងព្រះសីហនុ

## របាយការណ៍ស្ថានភាពហិរញ្ញវត្ថុសង្ខេបបណ្តោះអាសន្ន

នាថ្ងៃទី៣១ ខែធ្នូ ឆ្នាំ២០២២

	កំណត់ សម្គាល់	ថ្ងៃទី៣១ ខែធ្នូ ឆ្នាំ២០២២	ថ្ងៃទី៣១ ខែធ្នូ ឆ្នាំ២០២១
		ពាន់រៀល (មិនបានធ្វើសវនកម្ម)	ពាន់រៀល (បានធ្វើសវនកម្ម (បានធ្វើចំណាត់ថ្នាក់ឡើងវិញ - កំណត់សម្គាល់លេខ ២៧))
<b>ទ្រព្យសកម្ម</b>			
<b>ទ្រព្យសកម្មរយៈពេលវែង</b>			
ទ្រព្យ និងបរិក្ខារ	៦	៩៦៣.៧១២.៧៨១	៩៦៦.១៦៥.៨៤៤
ទ្រព្យវិនិយោគ	៧	២៤៨.២៩៦.៧០៥	២៤៣.១៩៥.៦៩៩
ទ្រព្យសកម្មអរូបិយ	៨	៤.០១៩.០៩១	៤.៩៣៦.៣៣២
		<b>១.២១៦.០២៨.៥៧៧</b>	<b>១.២១៤.២៩៧.៨៧៥</b>
<b>ទ្រព្យសកម្មរយៈពេលខ្លី</b>			
សន្និធិ	៩	២៩.០៨៣.៣៦៤	២៧.២២៥.០០៦
គណនីអតិថិជន និងគណនីត្រូវទទួលផ្សេងៗ	១០	៣៧.៩៥៦.៨៦២	៣៥.៦៥៩.៩១១
ប្រាក់បញ្ញើនៅធនាគាររយៈពេលខ្លី		១០២.៩០៨.២៦៤	១០១.៣០៦.៦៨១
សាច់ប្រាក់		២៣.៥៨៦.៣៦៨	២២.៤៦៨.៩២៩
		១៩៣.៥៣៤.៨៥៨	១៨៦.៦៦០.៥២៧
ទ្រព្យសកម្មចាត់ថ្នាក់ជាទ្រព្យសម្រាប់លក់	១១	១៦.៥៨២.១៦១	១៦.១៩១.២៦៨
		<b>២១០.១១៧.០១៩</b>	<b>២០២.៨៥១.៧៩៥</b>
		<b>១.៤២៦.១៤៥.៥៩៦</b>	<b>១.៤២៧.១៤៩.៦៧០</b>
<b>ទ្រព្យសកម្មសរុប</b>			
<b>មូលធន និងបំណុល</b>			
<b>មូលធន</b>			
ដើមទុនដែលបានបោះផ្សាយ	១២	៤៥០.៣០២.៨២៨	៤៥០.៣០២.៨២៨
បុព្វលាភភាគហ៊ុន	១២	៦៧.៧១៥.២៣៥	៦៧.៧១៥.២៣៥
ទុនបម្រុងផ្សេងៗ	១៣	៤១.០៩០.៥៧២	៣១.៧១៩.៨៣២
ប្រាក់ចំណេញរក្សាទុក		៣០៤.៦៩២.៣១១	២៣៤.១៥៦.២៦៤
		<b>៨៦៣.៨០០.៩៤៦</b>	<b>៧៨៣.៨៩៤.១៥៩</b>



# កំណត់ផែស្រុកប្រទេសសីហនុ

## របាយការណ៍ស្ថានភាពហិរញ្ញវត្ថុសង្ខេបចន្លោះពេល (តំបន់ព័រមុន)

នាថ្ងៃទី៣១ ខែធ្នូ ឆ្នាំ២០២២

	កំណត់ សម្គាល់	ថ្ងៃទី៣១ ខែធ្នូ ឆ្នាំ២០២២	ថ្ងៃទី៣១ ខែធ្នូ ឆ្នាំ២០២១
		ពាន់រៀល (មិនបានធ្វើសវនកម្ម)	ពាន់រៀល (បានធ្វើសវនកម្ម (បានធ្វើចំណាត់ថ្នាក់ឡើងវិញ - កំណត់សម្គាល់លេខ ២៧))
<b>បំណុល</b>			
<b>បំណុលរយៈពេលវែង</b>			
ប្រាក់កម្ចី	១៤	៣៦៤.៦៧៧.០៨៧	៤៣៥.០២៥.៤២៥
ប្រាក់កក់ពីអតិថិជន		១.០២៩.២៥០	១.០១៨.៥០០
កាតព្វកិច្ចអត្ថប្រយោជន៍ប្រាក់សោធននិវត្តន៍	១៥	៦៩.៨២៤.០៥៣	៨៣.៦៤៦.៥៥៩
សំវិធានធនលើប្រាក់បំណាច់អតិថិជនការងារ		១.៣១៦.៧១៦	១.០៨០.១៤៩
ចំណូលពន្យារលើការជួល		១២.២០៣.២០០	៥.៣១០.៤៥៩
បំណុលពន្ធពន្យារ		៣៣.០០៣.៣៥៥	២៩.៤១៩.០១៤
		<b>៤៨២.០៥៣.៦៦០</b>	<b>៥៥៥.៥០០.១០៦</b>
<b>បំណុលរយៈពេលខ្លី</b>			
ប្រាក់កម្ចី	១៤	៣០.៤៣៣.៤៩០	៣៣.៩៦១.៥៧២
កាតព្វកិច្ចអត្ថប្រយោជន៍ប្រាក់សោធននិវត្តន៍	១៥	៦.២១៤.៣៦៣	៤.៥៣៤.៤២៥
សំវិធានធនលើប្រាក់បំណាច់អតិថិជនការងារ		១២៧.៧៣៩	-
ចំណូលពន្យារ		១៧១.៦៧៩	១៣៤.៤៤២
គណនីអ្នកផ្គត់ផ្គង់ និងគណនីត្រូវទូទាត់ផ្សេងៗ		៣៥.០៦៦.០៧៣	៤៣.១៨៩.៦៥៩
បំណុលពន្ធលើប្រាក់ចំណូល		៨.២៧៧.៦៤៦	៥.៩៣៥.៣០៧
		<b>៨០.២៩០.៩៩០</b>	<b>៨៧.៧៥៥.៤០៥</b>
<b>បំណុលសរុប</b>		<b>៥៦២.៣៤៤.៦៥០</b>	<b>៦៤៣.២៥៥.៥១១</b>
<b>មូលធន និងបំណុលសរុប</b>		<b>១.៤២៦.១៤៥.៥៩៦</b>	<b>១.៤២៧.១៤៩.៦៧០</b>

កំណត់សម្គាល់ដែលបានភ្ជាប់មកជាមួយពិលេខ ១ ដល់លេខ ២៨ ជាផ្នែកមួយនៃព័ត៌មានហិរញ្ញវត្ថុសង្ខេបចន្លោះពេលនេះ។

# កំណត់ផែស្រយីតក្រុមហ៊ុនសីហនុ

## របាយការណ៍លទ្ធផលការងារសង្ខេបចន្លោះពេល

សម្រាប់ការិយបរិច្ឆេទបីខែ និងដប់ពីរខែបញ្ចប់ថ្ងៃទី៣១ ខែធ្នូ ឆ្នាំ២០២២

	កំណត់ សម្គាល់	ការិយបរិច្ឆេទបីខែបញ្ចប់		ការិយបរិច្ឆេទដប់ពីរខែបញ្ចប់	
		ថ្ងៃទី៣១ ខែធ្នូ ឆ្នាំ២០២២	ថ្ងៃទី៣១ ខែធ្នូ ឆ្នាំ២០២១	ថ្ងៃទី៣១ ខែធ្នូ ឆ្នាំ២០២២	ថ្ងៃទី៣១ ខែធ្នូ ឆ្នាំ២០២១
		ពាន់រៀល (មិនបានធ្វើសវនកម្ម)	ពាន់រៀល (មិនបានធ្វើសវនកម្ម)	ពាន់រៀល (មិនបានធ្វើសវនកម្ម)	ពាន់រៀល (បានធ្វើសវនកម្ម)
<b>ចំណូល</b>					
ចំណូលពីកិច្ចសន្យាជាមួយអតិថិជន	១៦	៧៦.៣៨៩.៥៤៣	៨៧.១៨៣.១១៧	៣៤១.៣៦៨.៨៤៩	៣៤០.១៥៣.៣៦០
ចំណូលពីការជួល	៧	៦២៣.២៩៥	៤៩៣.៨៦៤	២.៣៧៤.៦៩៦	២.១៩៥.៨៦៩
		<b>៧៧.០១២.៨៣៨</b>	<b>៨៧.៦៧៦.៩៨១</b>	<b>៣៤៣.៧៤៣.៥៤៥</b>	<b>៣៤២.៣៤៩.២២៩</b>
<b>ចំណាយ</b>					
ប្រាក់បៀវត្សរ៍ ប្រាក់ឈ្នួល និងចំណាយពាក់ព័ន្ធ	១៧	(២២.២៦១.៨០៦)	(២៥.២៨៣.០៥៤)	(១០៥.៦៧២.០៩៧)	(១០៤.៣៦៦.៩៤៩)
សម្ភារៈផ្គត់ផ្គង់ការប្រើប្រាស់	១៨	(២៦.១៨០.៩៥០)	(២៥.៦៥៦.៥៥៧)	(១០៦.៣៦៤.៨៦១)	(៩៣.៧៣៩.២៤៦)
ចំណាយរំលស់ទ្រព្យរូបិយ និងអរូបិយ	១៩	(១១.៦៩៣.០១៣)	(១០.១៧៥.៨០១)	(៤៥.៦៩៧.៧៤៨)	(៣៩.៩២២.៦៧៧)
ចំណាយផ្សេងៗ		(៤.២៧៥.៤៧៤)	(៥.៨៩០.៨៣៣)	(២៧.១២៦.៨៩៩)	(២០.៣៤៧.៤០៦)
ជួសជុល និងថែទាំ		(១.០៥១.៩៧២)	(៣៥៩.០៣០)	(២.២៨៨.១១៦)	(៤.៨៥៧.០៥៣)
(ខាត) ចំណេញផ្សេងៗ - សុទ្ធ		(៤១០.៧៨៧)	(៥២៤.៥៥៤)	៤៤៩.៥៥៥	(២៧៣.៣០០)
		<b>(៦៥.៨៣៤.០០២)</b>	<b>(៦៧.៨៨៩.៨២៩)</b>	<b>(២៨៦.៧០០.១៣៦)</b>	<b>(២៦៣.៥០៦.៦៣១)</b>
ចំណេញប្រតិបត្តិការ		១១.១៧៨.៨៣៦	១៩.៧៩៧.១៥២	៥៧.០៧១.៤០៩	៧៨.៨៤៦.៥៩៤
(ចំណាយ) ចំណូលហិរញ្ញវត្ថុ - សុទ្ធ	២០	(២៣.២១៧.៣៩៦)	៩.០៤៦.០៣១	៤០.៨៥៣.៦៧១	៣២.២០៣.០៣៩
<b>(ខាត) ចំណេញមុនគិតពន្ធលើប្រាក់ចំណូល</b>		<b>(១២.០៣៨.៥៦០)</b>	<b>២៨.៨៣៣.១៨៣</b>	<b>៩៧.៩២៥.០៨០</b>	<b>១១១.០៥៥.៦៧២</b>
ចំណាយពន្ធលើប្រាក់ចំណូល	២១	(១.៩៦៦.៥២១)	(៤.៣២៦.៥៩៣)	(១៣.៧៤១.៨៦៥)	(១៧.៣៣៨.២៤៧)
<b>(ខាត) ចំណេញក្នុងគ្រា</b>		<b>(១៤.០០៥.០៨១)</b>	<b>២៤.៥០៦.៥៩០</b>	<b>៨៤.១៨៣.២១៥</b>	<b>៩៣.៧១៧.៤២៥</b>
<b>(ខាត) ចំណេញក្នុងគ្រាបស់ភាគហ៊ុនិក</b>		<b>(១៤.០០៥.០៨១)</b>	<b>២៤.៥០៦.៥៩០</b>	<b>៨៤.១៨៣.២១៥</b>	<b>៩៣.៧១៧.៤២៥</b>
ចំណេញពីការវាស់វែងឡើងវិញលើការកំណត់កាតព្វកិច្ចអត្ថប្រយោជន៍ - ក្រោយគិតពន្ធ	១៥, ២១	-	-	១១.៨៥៨.៨៤០	-
<b>(ខាត) ចំណេញពេញលេញសរុបក្នុងគ្រាក្រោយគិតពន្ធរបស់ភាគហ៊ុនិក</b>		<b>(១៤.០០៥.០៨១)</b>	<b>២៤.៥០៦.៥៩០</b>	<b>៩៦.០៤២.០៥៥</b>	<b>៩៣.៧១៧.៤២៥</b>
(ខាត) ចំណេញក្នុងមួយភាគហ៊ុនរបស់ភាគហ៊ុនិករបស់ក្រុមហ៊ុន ក.ស.ស ក្នុងការិយបរិច្ឆេទនេះមានដូចខាងក្រោម៖					
<b>មូលដ្ឋាន (ខាត) ចំណេញក្នុងមួយភាគហ៊ុន (រៀល)</b>	២២	<b>(១៦៣.២៨)</b>	<b>២៨៥.៧២</b>	<b>៩៨១.១៥</b>	<b>១.០៩២.៥២</b>

កំណត់សម្គាល់ដែលបានភ្ជាប់មកជាមួយពិលេខ ១ ដល់លេខ ២៨ ជាផ្នែកមួយនៃព័ត៌មានហិរញ្ញវត្ថុសង្ខេបចន្លោះពេលនេះ។

# កំណត់ផែស្រយតក្រុងព្រះសីហនុ

## របាយការណ៍បម្រែបម្រួលមូលធនសង្ខេបចន្លោះពេល

សម្រាប់ការិយបរិច្ឆេទដប់ពីរខែបញ្ចប់ថ្ងៃទី៣១ ខែធ្នូ ឆ្នាំ២០២២

	កំណត់ សម្គាល់	ដើមទុន ដែលបានបោះផ្សាយ ពាន់រៀល	បុព្វលាភភាគហ៊ុន ពាន់រៀល	ទុនបម្រុង ពាន់រៀល	ប្រាក់ចំណេញរក្សាទុក ពាន់រៀល	សរុប ពាន់រៀល
សមតុល្យនាថ្ងៃទី១ ខែមករា ឆ្នាំ២០២២ (បានធ្វើសវនកម្ម)		៤៥០.៣០២.៨២៨	៦៧.៧១៥.២៣៥	៣១.៧១៩.៨៣២	២៣៤.១៥៦.២៦៤	៧៨៣.៨៩៤.១៥៩
ប្រាក់ចំណេញក្នុងគ្រា		-	-	-	៨៤.១៥៥.២១៥	៨៤.១៥៥.២១៥
ចំណេញពីការវាយតម្លៃឡើងវិញលើការកំណត់ ភាគហ៊ុនកិច្ចអត្ថប្រយោជន៍	១៥. ២១	-	-	-	១១.៨៥៨.៨៤០	១១.៨៥៨.៨៤០
ប្រាក់ចំណេញពេញលេញសរុបក្នុងគ្រា		-	-	-	៩៦.០១៤.០៥៥	៩៦.០១៤.០៥៥
ផ្ទេរទៅទុនបម្រុង	១៣	-	-	៩.៣៧០.៧៤០	(៩.៣៧០.៧៤០)	-
ភាគលាភដែលបានប្រកាស	២៣	-	-	-	(១៦.១០៧.២៦៨)	(១៦.១០៧.២៦៨)
<b>សមតុល្យនាថ្ងៃទី៣១ ខែធ្នូ ឆ្នាំ២០២២</b> (មិនបានធ្វើសវនកម្ម)		<b>៤៥០.៣០២.៨២៨</b>	<b>៦៧.៧១៥.២៣៥</b>	<b>៤១.០៩០.៥៧២</b>	<b>៣០៤.៦៩២.៣១១</b>	<b>៨៦៣.៨០០.៩៤៦</b>
សមតុល្យនាថ្ងៃទី១ ខែមករា ឆ្នាំ២០២១ (បានធ្វើសវនកម្ម)		៤៥០.៣០២.៨២៨	៦៧.៧១៥.២៣៥	២៩.០៥៩.០៧២	១៥៥.២៨៤.២៨៣	៧០២.៣៦១.៤១៨
ប្រាក់ចំណេញក្នុងគ្រា		-	-	-	៩៣.៧០៧.៣៩០	៩៣.៧០៧.៣៩០
ប្រាក់ចំណេញពេញលេញសរុបក្នុងគ្រា		-	-	-	៩៣.៧០៧.៣៩០	៩៣.៧០៧.៣៩០
ផ្ទេរទៅទុនបម្រុង	១៣	-	-	២.៦៦០.៧៦០	(២.៦៦០.៧៦០)	-
ភាគលាភដែលបានប្រកាស	២៣	-	-	-	(១២.១៧៤.៦៤៩)	(១២.១៧៤.៦៤៩)
<b>សមតុល្យនាថ្ងៃទី៣១ ខែធ្នូ ឆ្នាំ២០២១</b> (បានធ្វើសវនកម្ម)		<b>៤៥០.៣០២.៨២៨</b>	<b>៦៧.៧១៥.២៣៥</b>	<b>៣១.៧១៩.៨៣២</b>	<b>២៣៤.១៥៦.២៦៤</b>	<b>៧៨៣.៨៩៤.១៥៩</b>

កំណត់សម្គាល់ដែលបានភ្ជាប់មកជាមួយពីលេខ ១ ដល់លេខ ២៨ ជាផ្នែកមួយនៃព័ត៌មានហិរញ្ញវត្ថុសង្ខេបចន្លោះពេលនេះ។

# កំណត់ផែស្វ័យគ្រុឌព្រះសីហនុ

## របាយការណ៍លំហូរសាច់ប្រាក់សង្ខេបចន្លោះពេល

សម្រាប់ការិយបរិច្ឆេទដប់ពីរខែបញ្ចប់ថ្ងៃទី៣១ ខែធ្នូ ឆ្នាំ២០២២

	កំណត់ សម្គាល់	ការិយបរិច្ឆេទដប់ពីរខែបញ្ចប់	
		ថ្ងៃទី៣១ ខែធ្នូ ឆ្នាំ២០២២	ថ្ងៃទី៣១ ខែធ្នូ ឆ្នាំ២០២១
		ពាន់រៀល	ពាន់រៀល
		មិនបានធ្វើសវនកម្ម	បានធ្វើសវនកម្ម
<b>លំហូរសាច់ប្រាក់ពីសកម្មភាពប្រតិបត្តិការ</b>			
សាច់ប្រាក់បានពីប្រតិបត្តិការ	២៤	៩៨.៥១៥.៣៣៥	១៣០.៣៣៤.៤៦៤
ពន្ធលើប្រាក់ចំណូលបានបង់		(១០.៧៧៩.៨៩៥)	(៨.១៤១.៩៣៨)
<b>សាច់ប្រាក់សុទ្ធបានពីសកម្មភាពប្រតិបត្តិការ</b>		<b>៨៧.៧៣៥.៤៤០</b>	<b>១២២.១៩២.៥២៦</b>
<b>លំហូរសាច់ប្រាក់ពីសកម្មភាពវិនិយោគ</b>			
ការទិញទ្រព្យ និងបរិក្ខារ	៦	(៣៤.៣៨២.៨២៦)	(៨៥.៣៣១.២៣៨)
(ការដាក់) ការដកប្រាក់បញ្ញើរយៈពេលខ្លីនៅធនាគារ		(១.២១៣.៦៤៦)	៣.២៧៦.៩៧០
ការទិញទ្រព្យវិនិយោគ	៧	(១.២៧៧.៦៤៥)	(១.៨៧៤.១៧០)
ការទិញទ្រព្យអរូបិយ		(២៥១.២៩៨)	(៣៦៦.៩៣១)
ការប្រាក់បានទទួល		៣.៨៧០.៤៣៣	៣.៨៦៧.៣២៤
ប្រាក់ទទួលបានពីការលក់ទ្រព្យ និងបរិក្ខារ		៥២៦.៥៣៨	-
ប្រាក់សំណងទទួលបានពីគណនាបុគ្គលិក		-	១.២៨៣.៣៦៣
<b>សាច់ប្រាក់សុទ្ធប្រើប្រាស់ក្នុងសកម្មភាពវិនិយោគ</b>		<b>(៣២.៧២៨.៤៤៤)</b>	<b>(៧៩.១៤៤.៦៨២)</b>
<b>លំហូរសាច់ប្រាក់ពីសកម្មភាពហិរញ្ញប្បទាន</b>			
ភាគលាភបានបង់		(១៦.១០៧.២៦៨)	(៨.៦៤១.៥២៧)
ការសងប្រាក់កម្ចី		(២៨.៩៤០.៤៥២)	(៣២.៤៤២.៥១១)
ការប្រាក់បានបង់		(១០.៦៣៧.៩១៩)	(១១.៣៧៣.៤៨៤)
សាច់ប្រាក់ទទួលបានពីប្រាក់កម្ចី		១.៧៩៦.០៨២	១.១៣៧.៥៣២
<b>សាច់ប្រាក់សុទ្ធប្រើប្រាស់ក្នុងសកម្មភាពហិរញ្ញប្បទាន</b>		<b>(៥៣.៨៨៩.៥៥៧)</b>	<b>(៥១.៣១៩.៩៩០)</b>
<b>កំណើន (តំហាយ) សុទ្ធលើសាច់ប្រាក់</b>		<b>១.១១៧.៤៣៩</b>	<b>(៨.២៧២.១៤៦)</b>
សាច់ប្រាក់ដើមគ្រា		២២.៤៦៨.៩២៩	៣០.៧៤១.០៧៥
<b>សាច់ប្រាក់ចុងគ្រា</b>		<b>២៣.៥៨៦.៣៦៨</b>	<b>២២.៤៦៨.៩២៩</b>

កំណត់សម្គាល់ដែលបានភ្ជាប់មកជាមួយពិលេខ ១ ដល់លេខ ២៨ ជាផ្នែកមួយនៃព័ត៌មានហិរញ្ញវត្ថុសង្ខេប ចន្លោះពេលនេះ។

# កំពង់ផែស្វយ័តក្រុងព្រះសីហនុ

## កំណត់សម្គាល់លើព័ត៌មានហិរញ្ញវត្ថុសង្ខេបចន្លោះពេល

សម្រាប់ការិយបរិច្ឆេទបីខែ និងដប់ពីរខែបញ្ចប់ថ្ងៃទី៣១ ខែធ្នូ ឆ្នាំ២០២២

### ១. ព័ត៌មានទូទៅ

កំពង់ផែស្វយ័តក្រុងព្រះសីហនុ (ហៅកាត់ថា "ក.ស.ស") គឺជាគ្រឹះស្ថានស្វយ័តសាធារណៈ ដែលស្ថិតក្រោមការគ្រប់គ្រងផ្នែកបច្ចេកទេសរបស់ក្រសួងសាធារណការ និងដឹកជញ្ជូន និងស្ថិតក្រោមការត្រួតពិនិត្យលើផ្នែកហិរញ្ញវត្ថុរបស់ក្រសួងសេដ្ឋកិច្ច និងហិរញ្ញវត្ថុ ដែលមានការិយាល័យកណ្តាលរបស់ខ្លួននៅក្នុងខេត្តព្រះសីហនុ ព្រះរាជាណាចក្រកម្ពុជា។

ក.ស.ស គឺជានីតិបុគ្គលដែលមានលក្ខណៈស្វយ័តទាំងផ្នែករដ្ឋបាល និងហិរញ្ញវត្ថុ និងត្រូវបានបង្កើតឡើងដោយអនុលោមទៅតាមអនុក្រឹត្យលេខ៥០ អនក្រ.បក ចុះថ្ងៃទី១៧ ខែកក្កដា ឆ្នាំ១៩៩៨ ដែលបានផ្តល់ស្ថានភាពទូទៅឲ្យក្រុមហ៊ុនជាស្ថាប័នស្វយ័តសាធារណៈ។

ក.ស.ស បានចុះបញ្ជីជាសហគ្រាសសាធារណៈគ្រប់គ្រងដោយរដ្ឋ នៅក្រសួងពាណិជ្ជកម្ម និងទទួលបានវិញ្ញាបនបត្រចុះបញ្ជីលេខ Co.៤៧៨៤ET/២០១៧ ចុះថ្ងៃទី២១ ខែកុម្ភៈ ឆ្នាំ២០១៧។ ភាគហ៊ុនប្រភេទ "គ" របស់ ក.ស.ស ត្រូវបានចុះបញ្ជីនៅផ្សារមូលបត្រកម្ពុជា (ហៅកាត់ថា "ផមក") នៅថ្ងៃទី៨ ខែមិថុនា ឆ្នាំ២០១៧។

បច្ចុប្បន្ន ក.ស.ស គឺជាកំពង់ផែសមុទ្រអន្តរជាតិ និងជាកំពង់ផែសមុទ្រជ្រៅពាណិជ្ជកម្មតែមួយគត់នៅក្នុងព្រះរាជាណាចក្រកម្ពុជា។ អនុលោមទៅតាមអនុក្រឹត្យស្តីពី បេសកកម្មរបស់ ក.ស.ស គឺផ្តល់សេវាកំពង់ផែសមុទ្រ និងសកម្មភាពផ្សេងៗ ដែលពាក់ព័ន្ធនឹងសេវាកំពង់ផែសមុទ្រដូចខាងក្រោម៖

- កណ្តាលការិយាល័យនាវាចេញ-ចូល និងផ្តល់ភស្តុភារដល់នាវា ធ្វើបែបបទនាវា ចេញ ចូល
- លើកដាក់ ផ្ទេរចេញ និងដឹកជញ្ជូនទំនិញ
- រក្សា ស្តុកទំនិញ ឃ្នាំង-ទីលាន
- ការងារអភិវឌ្ឍន៍ ស្តារ និងពង្រីកហេដ្ឋារចនាសម្ព័ន្ធរបស់ ក.ស.ស ដែលមានស្រាប់
- ទទួលខុសត្រូវ លើសុខុមាលភាព សុវត្ថិភាព និងសណ្តាប់ធ្នាប់ក្នុងតំបន់គ្រប់គ្រង និង
- ប្តេជ្ញាធ្វើការគ្រប់គ្រង និងចាត់ចែងសកម្មភាពប្រតិបត្តិការឲ្យមានប្រសិទ្ធភាព និងមានការរីកចម្រើន។

ក្នុងនាមជាស្ថាប័នស្វយ័តសាធារណៈ ក.ស.ស ទទួលអំណាច និងកាតព្វកិច្ចទាំងឡាយពីរាជរដ្ឋាភិបាលកម្ពុជា ដើម្បីបំពេញបេសកកម្មស្របតាមកម្មវត្ថុទាំងនេះ។

ការិយាល័យចុះបញ្ជីរបស់ ក.ស.ស មានអាសយដ្ឋាននៅតិរៈវិថី សម្តេចអគ្គមហាសេនាបតីតេជោហ៊ុន សែន សង្កាត់លេខ៣ ក្រុងព្រះសីហនុ ខេត្តព្រះសីហនុ នៃព្រះរាជាណាចក្រកម្ពុជា។

ក្រុមប្រឹក្សាភិបាលបានអនុម័តឲ្យចេញផ្សាយព័ត៌មានហិរញ្ញវត្ថុសង្ខេបចន្លោះពេល នៅថ្ងៃទី២៧ ខែកុម្ភៈ ឆ្នាំ២០២៣។

# កំណត់សម្គាល់លើព័ត៌មានហិរញ្ញវត្ថុសង្ខេបចន្លោះពេល

កំណត់សម្គាល់លើព័ត៌មានហិរញ្ញវត្ថុសង្ខេបចន្លោះពេល (តពីទំព័រមុន)

សម្រាប់ការិយបរិច្ឆេទបីខែ និងដប់ពីរខែបញ្ចប់ថ្ងៃទី៣១ ខែធ្នូ ឆ្នាំ២០២២

## ២. សេចក្តីសង្ខេបគោលការណ៍គណនេយ្យសំខាន់ៗ

### ២.១ មូលដ្ឋានក្នុងការរៀបចំ

ព័ត៌មានហិរញ្ញវត្ថុសង្ខេបចន្លោះពេលសម្រាប់ការិយបរិច្ឆេទបីខែ និងដប់ពីរខែបញ្ចប់ថ្ងៃទី៣១ ខែធ្នូ ឆ្នាំ២០២២ ត្រូវបានរៀបចំឡើងដោយអនុលោមទៅតាមស្តង់ដារគណនេយ្យអន្តរជាតិ នៃកម្ពុជា លេខ៣៤ ស្តីពី របាយការណ៍ហិរញ្ញវត្ថុចន្លោះពេល ("CIAS ៣៤")។ ក.ស.ស បានរៀបចំព័ត៌មានហិរញ្ញវត្ថុសង្ខេបចន្លោះពេលដោយផ្អែកលើមូលដ្ឋាន ដែលក្រុមហ៊ុននឹងបន្តប្រតិបត្តិការជានិរន្តរភាព អាជីវកម្ម។ ក្រុមប្រឹក្សាភិបាលសន្មតថា មិនមានភាពមិនប្រាកដប្រជា ជាសារវន្ត ណាមួយដែលនាំឲ្យមានការសង្ស័យលើការសន្មតរបស់ក្រុមប្រឹក្សាភិបាលនោះទេ។ ក្រុមប្រឹក្សាភិបាលធ្វើការវិនិច្ឆ័យថា មានការរំពឹងទុកសមស្របដែល ក.ស.ស មានធនធានគ្រប់គ្រាន់សម្រាប់ប្រតិបត្តិការ នាពេលអនាគត និងមិនតិចជាង ១២ខែ គិតពីការិយបរិច្ឆេទបញ្ចប់ នៃរបាយការណ៍។

ព័ត៌មានហិរញ្ញវត្ថុសង្ខេបចន្លោះពេលនេះ មិនរួមបញ្ចូលនូវរាល់ព័ត៌មាន និងកំណត់សម្គាល់ដែលបានតម្រូវនៅក្នុងរបាយការណ៍ហិរញ្ញវត្ថុដែលបានធ្វើសវនកម្មប្រចាំឆ្នាំទេ និងត្រូវបានអានភ្ជាប់ជាមួយនឹងរបាយការណ៍ហិរញ្ញវត្ថុប្រចាំឆ្នាំរបស់ ក.ស.ស សម្រាប់ការិយបរិច្ឆេទបញ្ចប់ថ្ងៃទី៣១ ខែធ្នូ ឆ្នាំ២០២១ ដែលត្រូវបានរៀបចំឡើង ដោយអនុលោមទៅតាមស្តង់ដាររបាយការណ៍ទាក់ទងនឹងហិរញ្ញវត្ថុអន្តរជាតិ នៃកម្ពុជា ("CIFRS")។

### ២.២ ស្តង់ដារគណនេយ្យថ្មី បានធ្វើវិសោធនកម្ម និងបានអនុវត្តដោយ ក.ស.ស

គោលការណ៍គណនេយ្យសំខាន់ៗ ដែលបានប្រើក្នុងការរៀបចំព័ត៌មានហិរញ្ញវត្ថុសង្ខេបចន្លោះពេលនេះ គឺដូចទៅនឹងគោលការណ៍គណនេយ្យសំខាន់ៗ ដែលបានប្រើក្នុងការរៀបចំរបាយការណ៍ហិរញ្ញវត្ថុរបស់ ក.ស.ស ដែលបានធ្វើសវនកម្មរួចសម្រាប់ការិយបរិច្ឆេទបញ្ចប់ថ្ងៃទី៣១ ខែធ្នូ ឆ្នាំ២០២១ លើកលែងស្តង់ដារគណនេយ្យថ្មី ដែលនឹងមានប្រសិទ្ធភាពនាថ្ងៃទី១ ខែមករា ឆ្នាំ២០២២។ ក.ស.ស មិនទាន់បានអនុវត្តមុនពេលកំណត់លើស្តង់ដារ បំណកស្រាយ ឬវិសោធនកម្មណាមួយ ដែលត្រូវបានបោះផ្សាយ តែមិនទាន់មានប្រសិទ្ធភាពទេ។

ស្តង់ដារគណនេយ្យ ដែលបានធ្វើវិសោធនកម្ម ដូចបានសង្ខេបខាងក្រោមនឹងអនុវត្តលើកទីមួយនៅក្នុងឆ្នាំ២០២២ តែមិនប៉ះពាល់ដល់របាយការណ៍ហិរញ្ញវត្ថុសង្ខេបចន្លោះពេលរបស់ ក.ស.ស។

- ការធ្វើវិសោធនកម្មលើ CIFRS ៩ ឧបករណ៍ហិរញ្ញវត្ថុ - ការធ្វើតេស្តប្រាក់ឈ្នួល "១០ ភាគរយ" សម្រាប់ការលែងទទួលស្គាល់បំណុលហិរញ្ញវត្ថុ។
- ការធ្វើវិសោធនកម្មលើ CIFRS ៣ ការរួមបញ្ចូលអាជីវកម្ម - យោងតាមគោលគំនិតគណនេយ្យ
- ការធ្វើវិសោធនកម្មលើ CIAS ១៦ ទ្រព្យ និងបរិក្ខារ - ចំណូលមុនពេលប្រើប្រាស់
- ការធ្វើវិសោធនកម្មលើ CIAS ៣៧ សវិធានធន បំណុលយថាហេតុ ទ្រព្យសកម្មយថាហេតុ - កិច្ចសន្យាខាតបង់ - ចំណាយលើការបំពេញកាតព្វកិច្ចកិច្ចសន្យា
- ការធ្វើវិសោធនកម្មលើ CIFRS ១ ការអនុវត្តលើកដំបូង នៃស្តង់ដាររបាយការណ៍ទាក់ទងនឹងហិរញ្ញវត្ថុអន្តរជាតិ នៃកម្ពុជា - បុត្រសម្ព័ន្ធជាអ្នកអនុវត្តលើកដំបូង
- ការធ្វើវិសោធនកម្មលើ CIAS ៤១ ភស្តុតាង - ពន្ធលើការវាស់វែងតាមតម្លៃសមស្រប។

# កំណត់សម្គាល់ផែនការស្រុកព្រះសីហនុ

កំណត់សម្គាល់លើព័ត៌មានហិរញ្ញវត្ថុសង្ខេបចន្លោះពេល (តពីទំព័រមុន)

សម្រាប់ការិយបរិច្ឆេទបីខែ និងដប់ពីរខែបញ្ចប់ថ្ងៃទី៣១ ខែធ្នូ ឆ្នាំ២០២២

## ៣. ការវិនិច្ឆ័យ ការប៉ាន់ស្មាន និងការសន្មតរបស់គណៈគ្រប់គ្រង

ការរៀបចំព័ត៌មានហិរញ្ញវត្ថុសង្ខេបចន្លោះពេលនេះ តម្រូវឲ្យគណៈគ្រប់គ្រងធ្វើការវិនិច្ឆ័យ ការប៉ាន់ស្មាន ការសន្មត ដែលមានផលប៉ះពាល់ដល់ការអនុវត្តគោលការណ៍គណនេយ្យ និងចំនួនដែលបានរាយការណ៍ពីទ្រព្យសកម្ម បំណុល ចំណូល និងចំណាយ។ លទ្ធផលជាក់ស្តែងអាចនឹងខុសគ្នាទៅនឹងការប៉ាន់ស្មានទាំងនេះ។

ក្នុងការរៀបចំព័ត៌មានហិរញ្ញវត្ថុសង្ខេបចន្លោះពេលនេះ ការវិនិច្ឆ័យសំខាន់ដែលគណៈគ្រប់គ្រងបានធ្វើឡើងក្នុងការអនុវត្តគោលការណ៍គណនេយ្យរបស់ ក.ស.ស និងប្រភពសំខាន់ៗក្នុងការប៉ាន់ស្មានភាពច្បាស់លាស់ គឺដូចគ្នាទៅនឹងការវិនិច្ឆ័យដែលបានអនុវត្តនៅក្នុងរបាយការណ៍ហិរញ្ញវត្ថុសម្រាប់ការិយបរិច្ឆេទបញ្ចប់ថ្ងៃទី៣១ ខែធ្នូ ឆ្នាំ២០២១។

## ៤. ការគ្រប់គ្រងហានិភ័យហិរញ្ញវត្ថុ

### ៤.១ កត្តាហានិភ័យហិរញ្ញវត្ថុ

ក.ស.ស ត្រូវប្រឈមមុខនឹងហានិភ័យផ្សេងៗដូចជា៖ ហានិភ័យទីផ្សារ (រួមមាន ហានិភ័យការប្តូររូបិយប័ណ្ណ និងហានិភ័យអត្រាការប្រាក់) ហានិភ័យឥណទាន និងហានិភ័យសាច់ប្រាក់ងាយស្រួល។

ការរៀបចំព័ត៌មានហិរញ្ញវត្ថុសង្ខេបចន្លោះពេល មិនតម្រូវឲ្យមបញ្ចូលនូវព័ត៌មាន និងការលាតត្រដាងហានិភ័យហិរញ្ញវត្ថុទាំងអស់ដូចការរៀបចំរបាយការណ៍ហិរញ្ញវត្ថុប្រចាំឆ្នាំទេ ហើយគួរអានភ្ជាប់ជាមួយនឹងរបាយការណ៍ហិរញ្ញវត្ថុសម្រាប់ការិយបរិច្ឆេទបញ្ចប់ថ្ងៃទី៣១ ខែធ្នូ ឆ្នាំ២០២១។

### ៤.២ តម្លៃសមស្របរបស់ទ្រព្យសកម្មហិរញ្ញវត្ថុ និងបំណុលហិរញ្ញវត្ថុវាស់វែងតាមថ្លៃដើមរំលស់

វិធីសាស្ត្រ និងការសន្មត ដែលបានប្រើក្នុងការប៉ាន់ស្មានតម្លៃសមស្រប នៃឧបករណ៍ហិរញ្ញវត្ថុមានដូចខាងក្រោម៖

- (ក) សាច់ប្រាក់ និងប្រាក់បញ្ញើនៅធនាគាររយៈពេលខ្លី - តម្លៃយោងនៃគណនីទាំងនេះ មានតម្លៃប្រហាក់ប្រហែលនឹងតម្លៃសមស្រប ដោយសារវាមានរយៈពេលខ្លី។
- (ខ) គណនីអតិថិជន និងគណនីត្រូវទទួលផ្សេងៗ - តម្លៃយោងដកសំវិធានធនលើអ៊ុយប៊ែរមិនមានតម្លៃប្រហាក់ប្រហែលនឹងតម្លៃសមស្រប ដោយសារគណនីទាំងនេះស្ថិតនៅក្រោមលក្ខខណ្ឌឥណទានធម្មតា និងមានរយៈពេលខ្លី។
- (គ) គណនីអ្នកផ្គត់ផ្គង់ និងគណនីត្រូវទូទាត់ផ្សេងៗ - តម្លៃយោងនៃគណនីអ្នកផ្គត់ផ្គង់ និងគណនីត្រូវទូទាត់ផ្សេងៗ គឺត្រូវបានចាត់ទុកថាមានតម្លៃដូចគ្នា ជាមួយតម្លៃសមស្រប ដោយសារគណនីទាំងនេះមានរយៈពេលខ្លី។
- (ឃ) ប្រាក់កម្ចី - តម្លៃសមស្របនៃប្រាក់កម្ចី ត្រូវបានប៉ាន់ស្មានដោយធ្វើអប្បបរមាលើលំហូរសាច់ប្រាក់ចេញក្នុងកិច្ចសន្យានាពេលអនាគត ដោយប្រើអត្រាប្រាក់កម្ចីនាពេលបច្ចុប្បន្ន។

ក្នុងអំឡុងការិយបរិច្ឆេទ ក.ស.ស មិនបានផ្លាស់ប្តូរវិធីសាស្ត្រ និងការសន្មត ដែលត្រូវបានប្រើប្រាស់ដើម្បីប៉ាន់ស្មានតម្លៃសមស្របនៃឧបករណ៍ហិរញ្ញវត្ថុទេ ហើយក៏មិនមានការផ្ទេរនៅក្នុងឋានានុក្រមនៃតម្លៃសមស្របដែរ។

# កំណត់សម្គាល់ស្នើសុំប្រកួតប្រជែងសីហនុ

កំណត់សម្គាល់លើព័ត៌មានហិរញ្ញវត្ថុសង្ខេបបណ្តោះអាសន្ន (តពីទំព័រមុន)

សម្រាប់ការិយបរិច្ឆេទថ្ងៃទី១១ ខែ ធ្នូ ឆ្នាំ២០២២ និងដប់ពីរខែបញ្ចប់ថ្ងៃទី៣១ ខែ ធ្នូ ឆ្នាំ២០២២

## ៥. ព័ត៌មានប្រតិបត្តិការតាមផ្នែក

ក.ស.ស មានការរាយការណ៍តាមផ្នែកដែលមាននូវសេវារបស់កំពង់ផែដូចខាងក្រោម៖

- ការលើកដាក់ពីនាវា
- ការលើកដាក់លើទីលាន (LO-LO)
- សេវាកម្មផែ
- ការរក្សាទុកកុងតឺន័រ។

មិនមានប្រតិបត្តិការតាមផ្នែក ដែលត្រូវបានប្រមូលផ្តុំដើម្បីបង្កើតជាផ្នែកអាជីវកម្មប្រតិបត្តិការតាមផ្នែកដែលអាចរាយការណ៍បានខាងលើ។

ប្រធានអ្នកសម្រេចចិត្តផ្នែកប្រតិបត្តិការ ("CODM") (ក្រុមគណៈគ្រប់គ្រង) ពិនិត្យរបាយការណ៍គ្រប់គ្រងផ្ទៃក្នុង ដែលបានរាយការណ៍អំពីលទ្ធផល នៃសេវាតាមផ្នែករបស់កំពង់ផែទាំងមូល ដើម្បីវាយតម្លៃអំពីលទ្ធផល និងការបែងចែកធនធាន។ ក្រុមគណៈគ្រប់គ្រងវាយតម្លៃអំពីលទ្ធផលនៃប្រតិបត្តិការតាមផ្នែក ដោយផ្អែកលើការវាស់វែងចំណូលដុល (កំណត់សម្គាល់លេខ ១៦)។ ក្រុមគណៈគ្រប់គ្រងក៏ពិនិត្យឡើងវិញលើចំណេញមុនគិតពន្ធ និងចំណេញសុទ្ធទាំងមូល ធៀបនឹងការិយបរិច្ឆេទមុនៗ។ លើសពីនេះ ក.ស.ស ក៏មានការវិនិយោគទ្រព្យសកម្មនៅតំបន់សេដ្ឋកិច្ចពិសេស ដែលមានធ្វើប្រតិបត្តិការជាភាគីម្ចាស់ទ្រព្យជួល និងទទួលបានចំណូលពីការជួលផងដែរ (កំណត់សម្គាល់លេខ ៧)។

ប្រាក់ចំណូលសំខាន់របស់ក្រុមហ៊ុនទទួលបានមកពីអតិថិជនខាងក្រៅ។ ក.ស.ស មានទីតាំងស្ថិតនៅក្នុងខេត្តព្រះសីហនុ ហើយប្រាក់ចំណូលភាគច្រើន មានប្រភពចេញពីខេត្តព្រះសីហនុ និងតំបន់ជុំវិញ។

ចំណូល ចំនួន ៣៥.១៩៣.៧៩១ ពាន់រៀល និង ១៥៩.២៩៩.២៣២ ពាន់រៀល ត្រូវបានទទួលពីអតិថិជនធំៗរបស់ ក.ស.ស ដែលរួមចំណែកយ៉ាងហោចណាស់ ១០ភាគរយ នៃចំណូលតាមផ្នែកដែលបានរាយការណ៍សរុបសម្រាប់ការិយបរិច្ឆេទថ្ងៃទី១១ ខែ ធ្នូ ឆ្នាំ២០២២ និងដប់ពីរខែបញ្ចប់ថ្ងៃទី៣១ ខែ ធ្នូ ឆ្នាំ២០២២ (រៀងគ្នា)។

### រដូវកាលនៃប្រតិបត្តិការ

ផ្នែក 'សេវាកម្មកំពង់ផែ' គឺជាផ្នែកជាចម្បងលើកម្រិតនៃការនាំចូល និងនាំចេញទំនិញឆ្លងកាត់ដែលត្រូវបានជះឥទ្ធិពលដោយផ្ទាល់ ដោយតម្រូវការរបស់អតិថិជនចុងក្រោយសម្រាប់ទំនិញ។ ដោយសារលក្ខណៈតាមរដូវកាលនៃផ្នែកនេះ ប្រាក់ចំណូលដែលនឹងខ្ពស់ជាងមុនជាធម្មតាត្រូវបានរំពឹងទុកនៅក្នុងឆមាសទីពីរនៃឆ្នាំ។ ទោះជាយ៉ាងណាក៏ដោយ សម្រាប់ការិយបរិច្ឆេទបញ្ចប់ថ្ងៃទី៣១ ខែ ធ្នូ ឆ្នាំ២០២២ ក្រុមហ៊ុនបានរាយការណ៍ពីការលក់ទាបក្នុងកំឡុងរដូវកាលដែលរំពឹងថានឹងមានប្រាក់ចំណូលខ្ពស់ ដោយសារការថយចុះកម្រិតនៃទំនិញឆ្លងកាត់ ហើយនិងការថយចុះនៃតម្រូវការពីអតិថិជន។



# កំណត់ផែស្រុយស្ត្រក្រុមព្រះសីហនុ

កំណត់សម្គាល់លើព័ត៌មានហិរញ្ញវត្ថុសង្ខេបបណ្តោះអាសន្ន (តំបន់ព័រមុន)

សម្រាប់ការិយបរិច្ឆេទបីខែ និងដប់ពីរខែបញ្ចប់ថ្ងៃទី៣១ ខែធ្នូ ឆ្នាំ២០២២

## ៦. ទ្រព្យ និងបរិក្ខារ

២០២២ (មិនបានធ្វើសវនកម្ម)

	ដីធ្លី	ការកែលម្អដីធ្លី	អគារ	បរិក្ខារ បច្ចេកទេស	គ្រឿងសង្ហារឹម និងគ្រឿងបំពាក់	កុំព្យូទ័រ និងបរិក្ខារ ការិយាល័យ	យានយន្ត	បរិក្ខារ កំពង់ផែសមុទ្រ	សំណង់កំពុង សាងសង់	បំណុល	សរុប
	ពាន់រៀល	ពាន់រៀល	ពាន់រៀល	ពាន់រៀល	ពាន់រៀល	ពាន់រៀល	ពាន់រៀល	ពាន់រៀល	ពាន់រៀល	ពាន់រៀល	ពាន់រៀល
<b>ផ្ទៃដី</b>											
នាថ្ងៃទី១ ខែមករា ឆ្នាំ២០២២	២៩៦.៧៣៥.៤០៩	៥៨.៨៥០.៩២២	៣៤៧.៥០៧.៦៩៥	៣៧.៥០៨.១០០	២.៤៧១.៧៧៦	១១.៧២៨.១២៦	៤៨.៨០៤.៦៥៩	២៧៦.៩៦៦.៩៦៩	២៥.៥២៤.៨០១	១.០២២.៧៦១	១.១០៧.១២១.២១៨
ទិញបន្ថែម	-	១.៥១៧.៣០៦	១.៦៥០.៨០៥	២.២៣៤.២១៧	៣៨៥.៣៣៣	១.៤៥៩.១៥២	១២.៤៧៧.០៣៥	៥៨៧.៤០៨	១៦.០២០.៦៩៥	៩៤.០៩៤	៣៦.៤២៦.០៨៥
ការលក់	-	-	-	-	-	-	(៩៧៣.១០០)	-	-	-	(៩៧៣.១០០)
ការផ្ទេរ	-	-	៩៩.៥៥៨	-	-	-	-	-	(៩៩.៥៥៨)	-	-
<b>នាថ្ងៃទី៣១ ខែធ្នូ ឆ្នាំ២០២២</b>	<b>២៩៦.៧៣៥.៤០៩</b>	<b>៦០.៣៦៨.២២៨</b>	<b>៣៤៩.២៥៨.០៥៨</b>	<b>៣៩.៧៤២.៣១៧</b>	<b>២.៨៥៧.១០៩</b>	<b>១៣.១៨៧.២៧៨</b>	<b>៦០.៣០៨.៥៩៤</b>	<b>២៧៧.៥៥៤.៣៧៧</b>	<b>៤១.៤៤៥.៩៣៤</b>	<b>១.១១៦.៨៥៥</b>	<b>១.១៤២.៥៧៤.១៦៣</b>
<b>រំលស់បង្ក</b>											
នាថ្ងៃទី១ ខែមករា ឆ្នាំ២០២២	-	(៧.៣២២.៣៣៧)	(៣៩.៩២៣.១៩៣)	(១៣.៨២៧.៥៤១)	(១.៧៦៣.១២០)	(៧.៧១២.៦១១)	(១៣.២៥២.៣៣២)	(៥៦.១៣៦.៨៤៣)	-	(១.០១៧.៣៩៧)	(១៤០.៩៥៥.៣៧៤)
រំលស់	-	(២.៩៦២.៥២១)	(៩.៧០៩.៩៤៦)	(៤.១០២.៤៨៣)	(៤៧០.៦០០)	(២.៧៤២.៣៥៤)	(៤.៣៨៦.៥២១)	(១៣.៩៥៨.៦២៥)	-	(១៩.៥២០)	(៣៨.៣៥២.៥៧០)
ការលក់	-	-	-	-	-	-	៤៤៦.៥៦២	-	-	-	៤៤៦.៥៦២
<b>នាថ្ងៃទី៣១ ខែធ្នូ ឆ្នាំ២០២២</b>	<b>-</b>	<b>(១០.២៨៤.៨៥៨)</b>	<b>(៤៩.៦៣៣.១៣៩)</b>	<b>(១៧.៩៣០.០២៤)</b>	<b>(២.២៣៣.៧២០)</b>	<b>(១០.៤៥៤.៩៦៥)</b>	<b>(១៧.១៩២.២៩១)</b>	<b>(៧០.០៩៥.៤៦៨)</b>	<b>-</b>	<b>(១.០៣៦.៩១៧)</b>	<b>(១៧៨.៨៦១.៣៨២)</b>
<b>តម្លៃក្នុងបញ្ជីសុទ្ធ នាថ្ងៃទី៣១ ខែធ្នូ ឆ្នាំ២០២២</b>	<b>២៩៦.៧៣៥.៤០៩</b>	<b>៥០.០៨៣.៣៧០</b>	<b>២៩៩.៦២៤.៩១៩</b>	<b>២១.៨១២.២៩៣</b>	<b>៦២៣.៣៨៩</b>	<b>២.៧៣២.៣១៣</b>	<b>៤៣.១១៦.៣០៣</b>	<b>២០៧.៤៥៨.៩០៩</b>	<b>៤១.៤៤៥.៩៣៤</b>	<b>៧៩.៩៣៨</b>	<b>៩៦៣.៧១២.៧៨១</b>

# កំណត់ផែស្រុយស្ត្រក្រុមព្រះសីហនុ

## កំណត់សម្គាល់លើព័ត៌មានហិរញ្ញវត្ថុសង្ខេបចន្លោះពេល (តពីទំព័រមុន)

សម្រាប់ការិយបរិច្ឆេទបីខែ និងដប់ពីរខែបញ្ចប់ថ្ងៃទី៣១ ខែធ្នូ ឆ្នាំ២០២២

### ៦. ទ្រព្យ និងបរិក្ខារ (តពីទំព័រមុន)

#### ២០២១ (បានធ្វើសវនកម្ម)

	ដីធ្លី	ការកែលម្អដីធ្លី	អគារ	បរិក្ខារ បច្ចេកទេស	គ្រឿងសង្ហារឹម និងគ្រឿងបំពាក់	កុំព្យូទ័រ និងបរិក្ខារ ការិយាល័យ	យានយន្ត	បរិក្ខារ កំពង់ផែសមុទ្រ	សំណង់កំពុង សាងសង់	ប៉ារ៉ាឡែត	សរុប
	ពាន់រៀល	ពាន់រៀល	ពាន់រៀល	ពាន់រៀល	ពាន់រៀល	ពាន់រៀល	ពាន់រៀល	ពាន់រៀល	ពាន់រៀល	ពាន់រៀល	ពាន់រៀល
<b>ថ្លៃដើម</b>											
នាថ្ងៃទី១ ខែមករា											
ឆ្នាំ២០២១	២៥០.៩២៩.៩០៩	៣៨.១២១.៦៣៨	៣៤៦.៦៩៣.៩៣៥	៣៥.៨២៨.៣៣៤	២.១៣៦.៣៤៦	៩.០៣៨.៧៤៦	៤១.៨៩៥.៦៥៥	២៣២.០៨៨.៣៥៥	៦៦.២៥៦.៣២៧	១.០២២.៧៦១	១.០២៤.០១២.០០៦
ទិញបន្ថែម	៤៥.៨០៥.៥០០	៦៨១.១៥២	៨១៣.៧៦០	៣២០.៦៦៦	៣៣៥.៤៣០	២.៦៨៩.៣៨០	៧.០៩២.២៨៤	៧.៤១៨.៥៦០	១៨.១៣៥.៧៦០	-	៨៣.២៩២.៤៩២
លុបចោល	-	-	-	-	-	-	(១៨៣.២៨០)	-	-	-	(១៨៣.២៨០)
ការផ្ទេរ	-	២០.០៤៨.១៣២	-	១.៣៥៩.១០០	-	-	-	៣៧.៤៦០.០៥៤	(៥៨.៨៦៧.២៨៦)	-	-
<b>នាថ្ងៃទី៣១ ខែធ្នូ</b>											
ឆ្នាំ២០២១	២៩៦.៧៣៥.៤០៩	៤៨.៨៥០.៩២២	៣៤៧.៥០៧.៦៩៥	៣៧.៥០៨.១០០	២.៤៧១.៧៧៦	១១.៧២៨.១២៦	៤៨.៨០៤.៦៥៩	២៧៦.៩៦៦.៩៦៩	២៥.៥២៤.៨០១	១.០២២.៧៦១	១.១០៧.១២១.២១៨
<b>រំលស់បង្ករ</b>											
នាថ្ងៃទី១ ខែមករា											
ឆ្នាំ២០២១	-	(៥.៧៥០.៥៤១)	(៣០.២៧៨.៦៦៣)	(៩.៨១១.១៨៥)	(១.៣២៩.៧០៦)	(៦.៣២៧.១៨៩)	(៩.៦៣៨.៤៥៧)	(៤៤.៥៣៤.៧៤៥)	-	(៩៧២.៥០៥)	(១០៨.៦៤២.៩៩១)
រំលស់	-	(១.៥៧១.៧៩៦)	(៩.៦៤៤.៥៣០)	(៤.០១៦.៣៥៦)	(៤៣៣.៤១៥)	(១.៣៨៥.៤២២)	(៣.៧៩៧.១៥៥)	(១១.៦០២.០៩៨)	-	(៤៤.៨៩២)	(៣២.៤៩៥.៦៦៣)
លុបចោល	-	-	-	-	-	-	១៨៣.២៨០	-	-	-	១៨៣.២៨០
<b>នាថ្ងៃទី៣១ ខែធ្នូ</b>											
ឆ្នាំ២០២១	-	(៧.៣២២.៣៣៧)	(៣៩.៩២៣.១៩៣)	(១៣.៨២៧.៥៤១)	(១.៧៦៣.១២១)	(៧.៧១២.៦១១)	(១៣.២៥២.៣៣២)	(៥៦.១៣៦.៨៨៣)	-	(១.០១៧.៣៩៧)	(១៤០.៩៥៥.៣៧៤)
<b>តម្លៃក្នុងបញ្ជីសុទ្ធ</b>											
នាថ្ងៃទី៣១ ខែធ្នូ	២៩៦.៧៣៥.៤០៩	៤១.៥២៨.៥៨៥	៣០៧.៥៨៤.៥០២	២៣.៦៨០.៥៥៩	៧០៨.៦៥៦	៤.០១៥.៥១៥	៣៥.៥៥២.៣២៧	២២០.៨៣០.១២៦	២៥.៥២៤.៨០១	៥.៣៦៤	៩៦៦.១៦៥.៨៤៤

# កំណត់សម្គាល់របស់ក្រុមហ៊ុនស៊ីហានូ

កំណត់សម្គាល់លើព័ត៌មានហិរញ្ញវត្ថុសង្ខេបបណ្តោះអាសន្ន (ត្រីមាសទី១)

សម្រាប់ការិយបរិច្ឆេទបីខែ និងដប់ពីរខែបញ្ចប់ថ្ងៃទី៣១ ខែធ្នូ ឆ្នាំ២០២២

## ៦. ទ្រព្យ និងបរិក្ខារ (ត្រីមាសទី១)

ការផ្ទៀងផ្ទាត់ការទិញបន្ថែមជាសាច់ប្រាក់ និងមិនមែនជាសាច់ប្រាក់ (ការទិញនៃទ្រព្យ និងបរិក្ខារ) ដូចខាងក្រោម៖

	<u>ថ្ងៃទី៣១ ខែធ្នូ ឆ្នាំ២០២២</u>	<u>ថ្ងៃទី៣១ ខែធ្នូ ឆ្នាំ២០២១</u>
	<u>ពាន់រៀល</u>	<u>ពាន់រៀល</u>
	<i>(មិនបានធ្វើសវនកម្ម)</i>	<i>(បានធ្វើសវនកម្ម)</i>
ការទិញក្នុងគ្រា (សាច់ប្រាក់ និងមិនមែនសាច់ប្រាក់)		
(មិនរាប់បញ្ចូលចំណាយការប្រាក់លើប្រាក់កម្ចីដែលត្រូវបានធ្វើមូលធនកម្ម)	៣៦.២៤១.៨៥៦	៨៣.២៩២.៤៩២
(កំណើន) តំហាយទឹកប្រាក់ត្រូវទូទាត់ដល់អ្នកផ្គត់ផ្គង់	(១.៨៥៩.០៣០)	២.០៣៨.៧៤៦
<b>សាច់ប្រាក់បានប្រើប្រាស់ក្នុងទ្រព្យ និងបរិក្ខារ</b>	<b><u>៣៤.៣៨២.៨២៦</u></b>	<b><u>៨៥.៣៣១.២៣៨</u></b>

ចំណាយការប្រាក់លើប្រាក់កម្ចី ដែលត្រូវបានធ្វើមូលធនកម្មលើទ្រព្យសកម្មដែលមានលក្ខណៈសម្បត្តិគ្រប់គ្រាន់ សម្រាប់ការិយបរិច្ឆេទដប់ពីរខែបញ្ចប់ ថ្ងៃទី៣១ ខែធ្នូ ឆ្នាំ២០២២ មានចំនួន ១៨៤.១៨៩ ពាន់រៀល (ថ្ងៃទី៣១ ខែធ្នូ ឆ្នាំ២០២១៖ ១៤៦.៧០៨ ពាន់រៀល)។

# កំណត់សម្គាល់របស់ក្រុមហ៊ុនស៊ីហានូ

កំណត់សម្គាល់លើព័ត៌មានហិរញ្ញវត្ថុសង្ខេបបណ្តោះអាសន្ន (ត្រីមីន)

សម្រាប់ការិយបរិច្ឆេទបីខែ និងដប់ពីរខែបញ្ចប់ថ្ងៃទី៣១ ខែធ្នូ ឆ្នាំ២០២២

## ៧. ប្រព្រឹត្តិការណ៍ហិរញ្ញវត្ថុ

២០២២

	ដីធ្លី ពាន់រៀល	អគារ និង ការកែលម្អដីធ្លី ពាន់រៀល	សំណង់កំពុង សាងសង់ ពាន់រៀល	សរុប ពាន់រៀល
<b>ថ្លៃដើម</b>				
នាថ្ងៃទី៣១ ខែធ្នូ ឆ្នាំ២០២១ (បានធ្វើសវនកម្ម)	១២៥.០៤០.៣១៧	១៦៨.៣០៥.៤៥៩	-	២៩៣.៣៤៥.៧៧៦
ធ្វើចំណាត់ថ្នាក់ឡើងវិញ (កំណត់សម្គាល់លេខ ២៧)	(៣.៤០៦.៧៥៤)	២៧៤.១៩៤	-	(៣.១៣២.៥៦០)
នាថ្ងៃទី៣១ ខែធ្នូ ឆ្នាំ២០២១/ ថ្ងៃទី១ ខែមករា ឆ្នាំ២០២២ (បានធ្វើចំណាត់ថ្នាក់ឡើងវិញ - កំណត់សម្គាល់លេខ ២៧)	១២១.៦៣៣.៥៦៣	១៦៨.៥៧៩.៦៥៣	-	២៩០.២១៣.២១៦
ទិញបន្ថែម	-	១៩៥.២៤៥	១.០៨២.៤០០	១.២៧៧.៦៤៥
ការផ្ទេរ	១.០៨២.៤០០	-	(១.០៨២.៤០០)	-
<b>នាថ្ងៃទី៣១ ខែធ្នូ ឆ្នាំ២០២២ (មិនបានធ្វើសវនកម្ម)</b>	<b>១២២.៧១៥.៩៦៣</b>	<b>១៦៨.៧៧៤.៨៩៨</b>	<b>-</b>	<b>២៩១.៤៩០.៨៦១</b>
<b>រំលស់បង្ក</b>				
នាថ្ងៃទី១ ខែមករា ឆ្នាំ២០២២ (បានធ្វើសវនកម្ម)	-	(៣៧.០១៧.៥១៧)	-	(៣៧.០១៧.៥១៧)
រំលស់	-	(៦.១៧៦.៦៣៩)	-	(៦.១៧៦.៦៣៩)
<b>នាថ្ងៃទី៣១ ខែធ្នូ ឆ្នាំ២០២២ (មិនបានធ្វើសវនកម្ម)</b>	<b>-</b>	<b>(៤៣.១៩៤.១៥៦)</b>	<b>-</b>	<b>(៤៣.១៩៤.១៥៦)</b>
<b>តម្លៃក្នុងបញ្ជីសុទ្ធ</b>				
<b>នាថ្ងៃទី៣១ ខែធ្នូ ឆ្នាំ២០២២ (មិនបានធ្វើសវនកម្ម)</b>	<b>១២២.៧១៥.៩៦៣</b>	<b>១២៥.៥៨០.៧៤២</b>	<b>-</b>	<b>២៤៨.២៩៦.៧០៥</b>
<b>តម្លៃក្នុងបញ្ជីសុទ្ធ</b>				
<b>នាថ្ងៃទី៣១ ខែធ្នូ ឆ្នាំ២០២១ (បានធ្វើចំណាត់ថ្នាក់ឡើងវិញ - កំណត់សម្គាល់លេខ ២៧)</b>	<b>១២១.៦៣៣.៥៦៣</b>	<b>១៣១.៥៦២.១៣៦</b>	<b>-</b>	<b>២៥៣.១៩៥.៦៩៩</b>

# កំណត់សម្គាល់របស់ក្រុមហ៊ុនស៊ីហានូ

កំណត់សម្គាល់លើព័ត៌មានហិរញ្ញវត្ថុសង្ខេបចន្លោះពេល (តពីទំព័រមុន)

សម្រាប់ការិយបរិច្ឆេទបីខែ និងដប់ពីរខែបញ្ចប់ថ្ងៃទី៣១ ខែធ្នូ ឆ្នាំ២០២២

## ៧. ទ្រព្យវិនិយោគ (តពីទំព័រមុន)

២០២១ (បានធ្វើសវនកម្ម)

	ដើម្បី ពាន់រៀល	អគារ និងការ កែលម្អដើម្បី ពាន់រៀល	សំណង់កំពុង សាងសង់ ពាន់រៀល	សរុប ពាន់រៀល
<b>ថ្លៃដើម</b>				
នាថ្ងៃទី១ ខែមករា ឆ្នាំ២០២១	១៣៦.០៣០.៨៨៥	១៦៨.១៤០.១៤៩	៣៥៩.២៨០	៣០៤.៥៣០.៣១៤
ទិញបន្ថែម	-	១៦៥.៣១០	១.៧០៨.៨៦០	១.៨៧៤.១៧០
ការផ្ទេរ	២.០៦៨.១៤០	-	(២.០៦៨.១៤០)	-
ផ្ទេរទៅទ្រព្យសកម្មចាត់ថ្នាក់ជា ទ្រព្យសម្រាប់លក់ (កំណត់សម្គាល់លេខ ១១)	(១៣.០៥៨.៧០៨)	-	-	(១៣.០៥៨.៧០៨)
<b>នាថ្ងៃទី៣១ ខែធ្នូ ឆ្នាំ២០២១</b>	<b>១២៥.០៤០.៣១៧</b>	<b>១៦៨.៣០៥.៤៥៩</b>	<b>-</b>	<b>២៩៣.៣៤៥.៧៧៦</b>
<b>រំលស់បង្គរ</b>				
នាថ្ងៃទី១ ខែមករា ឆ្នាំ២០២១	-	(៣០.៦៩៤.៨៤៧)	-	(៣០.៦៩៤.៨៤៧)
រំលស់	-	(៦.៣២២.៦៧០)	-	(៦.៣២២.៦៧០)
<b>នាថ្ងៃទី៣១ ខែធ្នូ ឆ្នាំ២០២១</b>	<b>-</b>	<b>(៣៧.០១៧.៥១៧)</b>	<b>-</b>	<b>(៣៧.០១៧.៥១៧)</b>
<b>តម្លៃក្នុងបញ្ជីសុទ្ធ</b>	<b>១២៥.០៤០.៣១៧</b>	<b>១៣១.២៨៧.៩៤២</b>	<b>-</b>	<b>២៥៦.៣២៨.២៥៩</b>

ចំនួនទឹកប្រាក់ទ្រព្យវិនិយោគខាងក្រោមនេះ ត្រូវបានកត់ត្រានៅក្នុងរបាយការណ៍ប្រាក់ចំណេញពេញលេញសង្ខេបចន្លោះពេល ដែលពាក់ព័ន្ធលើអាជីវកម្មទ្រព្យវិនិយោគ៖

	ការិយបរិច្ឆេទបីខែបញ្ចប់		ការិយបរិច្ឆេទដប់ពីរខែបញ្ចប់	
	ថ្ងៃទី៣១ ខែធ្នូ ឆ្នាំ២០២២ ពាន់រៀល (មិនបានធ្វើសវនកម្ម)	ថ្ងៃទី៣១ ខែធ្នូ ឆ្នាំ២០២១ ពាន់រៀល (មិនបានធ្វើសវនកម្ម)	ថ្ងៃទី៣១ ខែធ្នូ ឆ្នាំ២០២២ ពាន់រៀល (មិនបានធ្វើសវនកម្ម)	ថ្ងៃទី៣១ ខែធ្នូ ឆ្នាំ២០២១ ពាន់រៀល (បានធ្វើសវនកម្ម)
ចំណូលពីការជួល	៦២៣.២៩៥	៤៩៣.៨៦៤	២.៣៧៤.៦៩៦	២.១៩៥.៨៦៩
ចំណាយរំលស់	(១.៥៤៥.៧៦១)	(១.៥៧០.១២៦)	(៦.១៧៦.៦៣៩)	(៦.៣២២.៦៧០)
ចំណាយប្រតិបត្តិការផ្ទាល់ដែល កើតចេញពីការទ្រព្យវិនិយោគ ដែលបង្កើតឲ្យមានចំណូលពី ការជួល	(៧៤០.៣៤៧)	(៥៨០.២៨៤)	(២.៨៦៩.៥៨៥)	(២.៥៤៥.៦០២)

# កំណត់សម្គាល់របស់ក្រុមហ៊ុនស៊ីហានូ

កំណត់សម្គាល់លើព័ត៌មានហិរញ្ញវត្ថុសង្ខេបចន្លោះពេល (តំបន់ព័រមុន)

សម្រាប់ការិយបរិច្ឆេទបីខែ និងដប់ពីរខែបញ្ចប់ថ្ងៃទី៣១ ខែធ្នូ ឆ្នាំ២០២២

## ៨. ទ្រព្យសកម្មអរូបិយ

	ថ្ងៃទី៣១ ខែធ្នូ ឆ្នាំ២០២២	ថ្ងៃទី៣១ ខែធ្នូ ឆ្នាំ២០២១
	ពាន់រៀល (មិនបានធ្វើសវនកម្ម)	ពាន់រៀល (បានធ្វើសវនកម្ម)
<b>ថ្លៃដើម</b>		
នាថ្ងៃទី១ ខែមករា	១១.២៨៨.០៨៣	១០.៩២១.១៥២
បន្ថែម	២៥១.២៩៨	៣៦៦.៩៣១
<b>នាថ្ងៃទី៣១ ខែធ្នូ</b>	<b>១១.៥៣៩.៣៨១</b>	<b>១១.២៨៨.០៨៣</b>
<b>រំលស់បង្គរ</b>		
នាថ្ងៃទី១ ខែមករា	(៦.៣៥១.៧៥១)	(៥.២៤៧.៤០៧)
រំលស់	(១.១៦៨.៥៣៩)	(១.១០៤.៣៤៩)
<b>នាថ្ងៃទី៣១ ខែធ្នូ</b>	<b>(៧.៥២០.២៩០)</b>	<b>(៦.៣៥១.៧៥១)</b>
<b>តម្លៃក្នុងបញ្ជី - សុទ្ធ</b>		
<b>នាថ្ងៃទី៣១ ខែធ្នូ</b>	<b>៤.០១៩.០៩១</b>	<b>៤.៩៣៦.៣៣២</b>

## ៩. សន្និធិ

	ថ្ងៃទី៣១ ខែធ្នូ ឆ្នាំ២០២២	ថ្ងៃទី៣១ ខែធ្នូ ឆ្នាំ២០២១
	ពាន់រៀល (មិនបានធ្វើសវនកម្ម)	ពាន់រៀល (បានធ្វើសវនកម្ម)
សម្ភារៈផ្គត់ផ្គង់ប្រើប្រាស់	២៥.៥០៧.៥៦៣	២៤.០០៧.៧៨៧
វត្ថុធាតុដើមងាយរលាយ	២.០២១.៦៧៨	២.៧០៩.៩៩៧
ប្រេង និងប្រេងរំអិល	១.៦៤៩.៥២៧	១.២៥០.២១៦
	២៩.១៧៨.៧៦៨	២៧.៩៦៨.០០០
សវិធានធនសម្រាប់សន្និធិដែលមានចលនាឃើត (*)	(៩៥.៤០៤)	(៧៤២.៩៩៤)
	<b>២៩.០៨៣.៣៦៤</b>	<b>២៧.២២៥.០០៦</b>

(\*) ក្នុងកំឡុងពេលការិយបរិច្ឆេទដប់ពីរខែបញ្ចប់ថ្ងៃទី៣១ ខែធ្នូ ឆ្នាំ២០២២ ក្រុមហ៊ុនបានកត់ត្រាបញ្ហាស ៦៤៧.៥៩០ ពាន់រៀល នៃសវិធានធនសម្រាប់សន្និធិដែលមានចលនាឃើត។ សន្និធិទាំងនេះត្រូវបានបញ្ចេញសម្រាប់ប្រើប្រាស់ក្នុងប្រតិបត្តិការ។ ការកត់ត្រាបញ្ហាសត្រូវបានរួមបញ្ចូលក្នុង 'សម្ភារៈផ្គត់ផ្គង់ប្រើប្រាស់' ទៅក្នុងរបាយការណ៍លទ្ធផលពេញលេញសង្ខេបចន្លោះពេល។

# កំណត់សម្គាល់របស់ក្រុមហ៊ុនសីហនុ

កំណត់សម្គាល់លើព័ត៌មានហិរញ្ញវត្ថុសង្ខេបបណ្តោះអាសន្ន (តំបន់ព័រមុន)

សម្រាប់ការិយបរិច្ឆេទបីខែ និងដប់ពីរខែបញ្ចប់ថ្ងៃទី៣១ ខែធ្នូ ឆ្នាំ២០២២

## ១០. គណនីអតិថិជន និងគណនីត្រូវទទួលផ្សេងៗ

	ថ្ងៃទី៣១ ខែធ្នូ ឆ្នាំ២០២២	ថ្ងៃទី៣១ ខែធ្នូ ឆ្នាំ២០២១
	ពាន់រៀល (មិនបានធ្វើសវនកម្ម)	ពាន់រៀល (បានធ្វើសវនកម្ម)
គណនីអតិថិជន	៣០.៥៦៧.៩១០	៣៣.៩៨៥.៥១៩
ខាតសំវិធានធន (កំណត់សម្គាល់ ក)	(២៣២.៩៥០)	(៣២៩.២៤១)
<b>គណនីអតិថិជនសុទ្ធ</b>	<b>៣០.៣៣៤.៩៦០</b>	<b>៣៣.៦៥៦.២៧៨</b>
បុរេប្រទានឲ្យក្រសួងសាធារណការ និងដឹកជញ្ជូន (កំណត់សម្គាល់ ខ)	៧.២២១.៣០៣	១.២២១.៣០៣
បុរេប្រទាន	៣១៤.៤៨៨	៦៩៦.៥០២
ចំណាយបង់មុន	៨៦.១១១	៨៥.៨២៨
<b>គណនីត្រូវទទួលផ្សេងៗ</b>	<b>៧.៦២១.៩០២</b>	<b>២.០០៣.៦៣៣</b>
	<b>៣៧.៩៥៦.៨៦២</b>	<b>៣៥.៦៥៩.៩១១</b>

អតិថិជនរបស់ ក.ស.ស មានភ្នាក់ងារដឹកជញ្ជូនក្នុងស្រុក និងអន្តរជាតិ។ គណនីអតិថិជន គឺជាគណនីមានរយៈពេលខ្លី។

(ក) បម្រែបម្រួលសំវិធានធនលើគណនីជាប់សង្ស័យរបស់គណនីអតិថិជនមានដូចខាងក្រោម៖

	ថ្ងៃទី៣១ ខែធ្នូ ឆ្នាំ២០២២	ថ្ងៃទី៣១ ខែធ្នូ ឆ្នាំ២០២១
	ពាន់រៀល (មិនបានធ្វើសវនកម្ម)	ពាន់រៀល (បានធ្វើសវនកម្ម)
នាថ្ងៃទី១ ខែមករា	៣២៩.២៤១	២.៦៥៥.៤៧៨
បញ្ជ្រាសក្នុងគ្រា	(៩៦.២៩១)	(២.៣២៦.២៣៧)
<b>នាថ្ងៃទី៣១ ខែធ្នូ</b>	<b>២៣២.៩៥០</b>	<b>៣២៩.២៤១</b>

(\*) គណនីនេះជាសមតុល្យបុរេប្រទានសាច់ប្រាក់ ទៅក្រសួងសាធារណការ និងដឹកជញ្ជូន ដែលមានចំនួន ១.២២១.៣០៣ ពាន់រៀល ដោយយោងទៅតាមលិខិតចុះថ្ងៃទី១៤ ខែសីហា ឆ្នាំ២០១៨ និងត្រូវសងក្នុងឆ្នាំ២០១៩។ បុរេប្រទានសាច់ប្រាក់នេះត្រូវបានប្រើប្រាស់សម្រាប់ការសាងសង់អគារការិយាល័យរបស់ក្រសួងសាធារណការ និងដឹកជញ្ជូន។ រយៈពេលនៃការទូទាត់សងមិនត្រូវបានបញ្ជាក់។

ក្នុងឆ្នាំ២០២២ បុរេប្រទានសាច់ប្រាក់បន្ថែមចំនួន ៦ ប៊ីលានរៀលត្រូវបានផ្តល់ទៅក្រសួងសាធារណការ និងដឹកជញ្ជូនដើម្បីប្រើប្រាស់សម្រាប់ការសាងសង់ផ្លូវ ដោយយោងទៅលិខិតស្នើសុំចុះថ្ងៃទី១៨ ខែមករា ឆ្នាំ២០២២។ បុរេប្រទាននឹងត្រូវដល់កំណត់សងវិញនៅចុងឆ្នាំ២០២២ នៅពេលដែលការសាងសង់ផ្លូវសាធារណៈត្រូវបានបញ្ចប់។

បុរេប្រទានខាងលើទៅក្រសួងសាធារណការ និងដឹកជញ្ជូន គឺនៅមានសមតុល្យនាការបរិច្ឆេទនៃរបាយការណ៍នេះ។

# កំណត់សម្គាល់ផែនការស្រុកព្រះសីហនុ

កំណត់សម្គាល់លើព័ត៌មានហិរញ្ញវត្ថុសង្ខេបបណ្តោះអាសន្ន (តពីទំព័រមុន)

សម្រាប់ការិយបរិច្ឆេទបីខែ និងដប់ពីរខែបញ្ចប់ថ្ងៃទី៣១ ខែធ្នូ ឆ្នាំ២០២២

## ១១. ទ្រព្យសកម្មចាត់ថ្នាក់ជាទ្រព្យសម្រាប់លក់

នៅថ្ងៃទី១០ ខែវិច្ឆិកា ឆ្នាំ២០២១ ក.ស.ស បានចុះហត្ថលេខាលើកិច្ចព្រមព្រៀងជាមួយអតិថិជន ដើម្បីលក់ដីមួយកន្លែង (ទំហំ ១៣០ហិកតា) មានទីតាំងស្ថិតនៅឃុំបិតត្រាង ដែលដីនេះត្រូវបាន ទិញក្នុងគោលបំណងដើម្បីទុកចំណេញ។ ដីនេះត្រូវបានចាត់ថ្នាក់ និងបញ្ជាក់ជាទ្រព្យវិនិយោគ។

តម្លៃក្នុងកិច្ចសន្យាសរុបមានចំនួន ២៦ លានដុល្លារអាមេរិក ឬ ១០៥.៣០០ លានរៀល ដែលមាន តម្លៃ ២០ ដុល្លារអាមេរិក ឬ ៨១.០០០ រៀលក្នុងមួយម៉ែត្រការ៉េ។ ក.ស.ស បានទទួលទឹកប្រាក់ចំនួន ២ លានដុល្លារអាមេរិក ជាប្រាក់កក់នៅថ្ងៃចុះកិច្ចសន្យា ហើយអ្នកទិញនឹងទូទាត់ប្រាក់ដែលនៅ សល់នៅពេលបញ្ចប់ការផ្ទេរសិទ្ធិ ដែលរំពឹងថានឹងបញ្ចប់នៅត្រឹមខែមិថុនា ឆ្នាំ២០២២។ មិនមាន ការកត់ត្រាចំណេញណាមួយនោះទេក្នុងការិយបរិច្ឆេទដប់ពីរខែបញ្ចប់នាថ្ងៃទី៣១ ខែធ្នូ ឆ្នាំ២០២២ ដោយសារប្រតិបត្តិការលក់-ទិញនេះមិនទាន់បានបញ្ចប់នៅឡើយ ហើយហានិភ័យ និងកម្មសិទ្ធិ មិនទាន់ត្រូវបានផ្ទេរទៅអ្នកទិញទាំងស្រុងនោះទេ។

ទំហំដីអាចនឹងត្រូវកាត់បន្ថយ ដោយសារការសាងសង់ផ្លូវសាធារណៈកំពុងដំណើរការនៅលើដី នោះ និងការវាស់វែងឡើងវិញដែលជាផ្នែកមួយនៃដំណើរការផ្ទេរសិទ្ធិប្លង់រឹងដែលចេញដោយ ក្រសួងរៀបចំដែនដីនគរូបនីយកម្ម និងសំណង់។ អ្នកទិញនឹងទូទាត់តម្លៃកិច្ចសន្យាដែលនៅសល់ ទៅតាមទំហំដីដែលបានបញ្ជាក់ក្នុងប្លង់ជាក់ស្តែង ក្នុងតម្លៃ២០ ដុល្លារអាមេរិក ឬ ៨១ ពាន់រៀលក្នុង មួយម៉ែត្រការ៉េ។

នៅខែមករា ឆ្នាំ២០២៣ ដំណើរការផ្ទេរសិទ្ធិប្លង់រឹងត្រូវបានបញ្ចប់។ តម្លៃកិច្ចសន្យាដែលនៅសល់ ត្រូវបានគេរំពឹងថានឹងទទួលបាននៅចុងខែកុម្ភៈ ឆ្នាំ២០២៣។



# កំណត់សម្គាល់ផែស្រយីក្រុមហ៊ុនសីហនុ

កំណត់សម្គាល់លើព័ត៌មានហិរញ្ញវត្ថុសង្ខេបបណ្តោះអាសន្ន (តពីទំព័រមុន)

សម្រាប់ការិយបរិច្ឆេទបីខែ និងដប់ពីរខែបញ្ចប់ថ្ងៃទី៣១ ខែធ្នូ ឆ្នាំ២០២២

## ១២. ដើមទុនដែលបានបោះផ្សាយ និងបុព្វលាភភាគហ៊ុន

	ភាគហ៊ុនប្រភេទ "ក"		ភាគហ៊ុនប្រភេទ "ខ"		ភាគហ៊ុនប្រភេទ "គ"		បុព្វលាភភាគហ៊ុន	សរុប
	ចំនួនភាគហ៊ុន	ពាន់រៀល	ចំនួនភាគហ៊ុន	ពាន់រៀល	ចំនួនភាគហ៊ុន	ពាន់រៀល	ពាន់រៀល	ពាន់រៀល
<b>នាថ្ងៃទី៣១ ខែធ្នូ ឆ្នាំ២០២២</b> (មិនបានធ្វើសវនកម្ម)	៣៦៤.៥៣០.៨៦១	៣៦៤.៥៣០.៨៦១	៦៤.៣២៨.៩៧៥	៦៤.៣២៨.៩៧៥	២១.៤៤២.៩៩២	២១.៤៤២.៩៩២	៦៧.៧១៥.២៣៥	៥១៨.០១៨.០៦៣
<b>នាថ្ងៃទី៣១ ខែធ្នូ ឆ្នាំ២០២១</b> (បានធ្វើសវនកម្ម)	៣៦៤.៥៣០.៨៦១	៣៦៤.៥៣០.៨៦១	៦៤.៣២៨.៩៧៥	៦៤.៣២៨.៩៧៥	២១.៤៤២.៩៩២	២១.៤៤២.៩៩២	៦៧.៧១៥.២៣៥	៥១៨.០១៨.០៦៣

ភាគហ៊ុនរបស់ក្រុមហ៊ុនត្រូវបានបោះផ្សាយ ទូទាត់ទាំងអស់ និងមានតម្លៃចារិក ១.០០០ រៀល ក្នុងមួយភាគហ៊ុន។ ទាំងភាគហ៊ុនប្រភេទ "ក" និងភាគហ៊ុនប្រភេទ "ខ" ត្រូវបានកាន់កាប់ និងត្រួតត្រាដោយរាជរដ្ឋាភិបាលកម្ពុជា ដែលតំណាងដោយក្រសួងសេដ្ឋកិច្ច និងហិរញ្ញវត្ថុ។ ភាគហ៊ុនប្រភេទ "ក" មិនទទួលបានភាគលាភទេ ហើយក៏មិនមានសិទ្ធិបោះឆ្នោតដែរ លើកលែងតែលក្ខខណ្ឌមួយចំនួនដូចបានលម្អិតក្នុងលក្ខន្តិកៈនៃការបង្កើតក្រុមហ៊ុនចុះថ្ងៃទី១២ ខែមេសា ឆ្នាំ២០១៩។ បន្ថែមពីនេះទៀត ភាគហ៊ុនប្រភេទ "ខ" មានសិទ្ធិបោះឆ្នោត និងទទួលបានភាគលាភដែលត្រូវបានអនុម័តដោយ ក្រុមប្រឹក្សាភិបាល។ ភាគហ៊ុនប្រភេទ "គ" ដែលបានជួញដូរក្នុងផ្សារហ៊ុន CSX ក៏មានសិទ្ធិបោះឆ្នោត និងទទួលបានភាគលាភ។ ចំនួនភាគលាភសម្រាប់ភាគហ៊ុនប្រភេទ "គ" ត្រូវបានសម្រេចដោយម្ចាស់ភាគហ៊ុនប្រភេទ "ខ" និង "គ" តាមរយៈដំណើរការបោះឆ្នោតក្នុងកិច្ចប្រជុំមហាសន្និបាតភាគហ៊ុនិកប្រចាំឆ្នាំ។

# កំណត់សម្គាល់របស់ក្រុមហ៊ុនស៊ីហានូ

កំណត់សម្គាល់លើព័ត៌មានហិរញ្ញវត្ថុសង្ខេបបណ្តោះអាសន្ន (ត្រីមីន)

សម្រាប់ការិយបរិច្ឆេទបីខែ និងដប់ពីរខែបញ្ចប់ថ្ងៃទី៣១ ខែធ្នូ ឆ្នាំ២០២២

## ១២. ដើមទុនដែលបានបោះផ្សាយ និងបុព្វលាភភាគហ៊ុន (ត្រីមីន)

សេចក្តីលម្អិតនៃភាគហ៊ុនដែលមានសិទ្ធិបោះឆ្នោត មានដូចខាងក្រោម៖

ភាគហ៊ុន	ភាគរយ	ចំនួនភាគហ៊ុន	ពាន់រៀល
ភាគហ៊ុនប្រភេទ "ខ"			
រាជរដ្ឋាភិបាលកម្ពុជា	៧៥,០%	៦៤.៣២៨.៩៧៥	៦៤.៣២៨.៩៧៥
ភាគហ៊ុនប្រភេទ "គ"			
ក្រុមហ៊ុន Kamigumi	១៣,០%	១១.១៥០.៣២៤	១១.១៥០.៣២៤
អ្នកវិនិយោគផ្សេងៗ	១២,០%	១០.២៩២.៦៦៨	១០.២៩២.៦៦៨
	២៥,០%	២១.៤៤២.៩៩២	២១.៤៤២.៩៩២
	<b>១០០,០%</b>	<b>៨៥.៧៧១.៩៦៧</b>	<b>៨៥.៧៧១.៩៦៧</b>

## ១៣. ទុនបម្រុងផ្សេងៗ

	ថ្ងៃទី៣១ ខែធ្នូ ឆ្នាំ២០២២	ថ្ងៃទី៣១ ខែធ្នូ ឆ្នាំ២០២១
	ពាន់រៀល	ពាន់រៀល
	(មិនបានធ្វើសវកម្ម)	(បានធ្វើសវកម្ម)
នាថ្ងៃទី១ ខែមករា		
បូក៖		
ទុនបម្រុងទូទៅ	៤.៦៨៥.៣៧០	១.៣៣០.៣៨០
ទុនបម្រុងតាមច្បាប់	៤.៦៨៥.៣៧០	១.៣៣០.៣៨០
<b>នាថ្ងៃទី៣១ ខែធ្នូ</b>	<b>៩.៣៧០.៧៤០</b>	<b>២.៦៦០.៧៦០</b>

មាត្រា ៦៥ នៃលក្ខន្តិកៈក្រុមហ៊ុន ចុះថ្ងៃទី១២ ខែមេសា ឆ្នាំ២០១៩ ចែងថា ប្រាក់ចំណេញប្រចាំឆ្នាំរបស់ ក.ស.ស បន្ទាប់ពីទូទាត់ការខាតយោងទៅមុខ (ប្រសិនបើមាន) ត្រូវបានបែងចែកទៅជាទុនបម្រុងទូទៅក្នុងអត្រា ៥ ភាគរយ និងទុនបម្រុងតាមច្បាប់នៅ អត្រា ៥ ភាគរយ។

# កំណត់សម្គាល់ផែស្រយាតម្រូវព្រះសីហនុ

កំណត់សម្គាល់លើព័ត៌មានហិរញ្ញវត្ថុសង្ខេបបណ្តោះអាសន្ន (តំបន់ទំព័រមុន)

សម្រាប់ការិយបរិច្ឆេទបីខែ និងដប់ពីរខែបញ្ចប់ថ្ងៃទី៣១ ខែធ្នូ ឆ្នាំ២០២២

## ១៤. ប្រាក់កម្ចី

	ថ្ងៃទី៣១ ខែធ្នូ ឆ្នាំ២០២២	ថ្ងៃទី៣១ ខែធ្នូ ឆ្នាំ២០២១
	ពាន់រៀល	ពាន់រៀល
	(មិនបានធ្វើសវកម្ម)	(បានធ្វើសវកម្ម)
ប្រាក់កម្ចីពី៖		
ក្រសួងសេដ្ឋកិច្ច និងហិរញ្ញវត្ថុ - (JBIC) - ឥណទានលេខ CP-P៣	៤៤.៤១៨.៩០៣	៥៧.៧៣៥.៨១៣
ក្រសួងសេដ្ឋកិច្ច និងហិរញ្ញវត្ថុ - (JBIC) - ឥណទានលេខ CP-P៤	៩១.៤៦៦.៤៧២	៩៨.០៥៣.៩១៨
ក្រសួងសេដ្ឋកិច្ច និងហិរញ្ញវត្ថុ - (JBIC) - ឥណទានលេខ CP-P៦	៥.៣៥៤.៣៩៦	៦.៦១៤.៦៧៧
ក្រសួងសេដ្ឋកិច្ច និងហិរញ្ញវត្ថុ - (JBIC) - ឥណទានលេខ CP-P៤	៩០.៥៩០.០០៩	១០៨.២៨១.៧៧០
ក្រសួងសេដ្ឋកិច្ច និងហិរញ្ញវត្ថុ - (JICA) - ឥណទានលេខ CP-P១០	១៤៩.៥៨២.០៣៩	១៨៣.២២៧.៧១២
ក្រសួងសេដ្ឋកិច្ច និងហិរញ្ញវត្ថុ - (JICA) - ឥណទានលេខ CP-P២១	១៣.៦៩៨.៧៥៨	១៥.០៧៣.១០៧
	<b>៣៩៥.១១០.៥៧៧</b>	<b>៤៦៨.៩៨៦.៩៩៧</b>

ក្រសួងសេដ្ឋកិច្ច និងហិរញ្ញវត្ថុ បានចុះហត្ថលេខាលើកិច្ចព្រមព្រៀងប្រាក់កម្ចីជាមួយ Japan International Cooperation Agency (“JICA”) និង Japan Bank for International Cooperation (“JBIC”) ទាក់ទងនឹងប្រតិបត្តិការដែលពាក់ព័ន្ធនឹង ក.ស.ស។ ប្រាក់កម្ចីត្រូវបានបញ្ចេញដោយផ្ទាល់ពី JICA និង JBIC ទៅឲ្យអ្នកផ្គត់ផ្គង់របស់ ក.ស.ស។ ក.ស.ស នឹងសងប្រាក់កម្ចីដោយផ្ទាល់ទៅក្រសួងសេដ្ឋកិច្ច និងហិរញ្ញវត្ថុ ទៅតាមកាលវិភាគសងប្រាក់។

កាលកំណត់របស់ប្រាក់កម្ចីទាំងនេះមានដូចខាងក្រោម៖

	ថ្ងៃទី៣១ ខែធ្នូ ឆ្នាំ២០២២	ថ្ងៃទី៣១ ខែធ្នូ ឆ្នាំ២០២១
	ពាន់រៀល	ពាន់រៀល
	(មិនបានធ្វើសវកម្ម)	(បានធ្វើសវកម្ម)
រយៈពេលខ្លី		
<b>មិនលើសមួយឆ្នាំ</b>	<b>៣០.៤៣៣.៤៩០</b>	<b>៣៣.៩៦១.៥៧២</b>
រយៈពេលវែង		
លើសមួយឆ្នាំ និងតិចជាងពីរឆ្នាំ	២៨.០៧២.៧៥៣	៣១.០៦៧.៩៣៨
លើសពីរឆ្នាំ និងតិចជាងប្រាំឆ្នាំ	៨៤.២១៨.២៦០	៩៣.២០៣.៨១៣
លើសប្រាំឆ្នាំ	២៥២.៣៨៦.០៧៤	៣១០.៧៥៣.៦៧៤
	<b>៣៦៤.៦៧៧.០៨៧</b>	<b>៤៣៥.០២៥.៤៩៥</b>
	<b>៣៩៥.១១០.៥៧៧</b>	<b>៤៦៨.៩៨៦.៩៩៧</b>

# កំណត់សម្គាល់លើព័ត៌មានហិរញ្ញវត្ថុសង្ខេបចន្លោះពេល

សម្រាប់ការិយបរិច្ឆេទបីខែ និងដប់ពីរខែបញ្ចប់ថ្ងៃទី៣១ ខែធ្នូ ឆ្នាំ២០២២

## ១៤. ប្រាក់កម្ចី (តពីទំព័រមុន)

តម្លៃយោង និងតម្លៃសមស្របរបស់ប្រាក់កម្ចី មានដូចខាងក្រោម៖

	ថ្ងៃទី៣១ ខែធ្នូ ឆ្នាំ២០២២	ថ្ងៃទី៣១ ខែធ្នូ ឆ្នាំ២០២១
	ពាន់រៀល	ពាន់រៀល
	(មិនបានធ្វើសវកម្ម)	(បានធ្វើសវកម្ម)
<b>តម្លៃយោង</b>		
រយៈពេលខ្លី	៣០.៤៣៣.៤៩០	៣៣.៩៦១.៥៧២
រយៈពេលវែង	៣៦៤.៦៧៧.០៨៧	៤៣៥.០២៥.៤២៥
	<b>៣៩៥.១១០.៥៧៧</b>	<b>៤៦៨.៩៨៦.៩៩៧</b>
<b>តម្លៃសមស្រប</b>		
រយៈពេលខ្លី	៣០.៤៣៣.៤៩០	៣៣.៩៦១.៥៧២
រយៈពេលវែង	៣៦៤.៦៧៧.០៨៧	៤៣៥.០២៥.៤២៥
	<b>៣៩៥.១១០.៥៧៧</b>	<b>៤៦៨.៩៨៦.៩៩៧</b>

តម្លៃសមស្របត្រូវបានគណនាអាស្រ័យទៅតាម កិច្ចសន្យាលំហូរសាច់ប្រាក់ដែលបានអប្បបរមានាពេលអនាគត ដោយប្រើអត្រាប្រាក់កម្ចីនាពេលបច្ចុប្បន្ន។ វាត្រូវបានចាត់ថ្នាក់ជាតម្លៃសមស្របកម្រិតទី៣ ក្នុងឋានានុក្រមតម្លៃសមស្រប ដោយសារមានការរួមបញ្ចូល នូវធាតុចូលដែលមិនអាចអង្កេតបាន រួមមានហានិភ័យឥណទានរបស់ភាគីដៃគូជាដើម។

ប្រាក់កម្ចី ជាប្រភេទបំណុលផ្សេងៗក្រៅពីបំណុលមុខងារមានដូចខាងក្រោម៖

	ថ្ងៃទី៣១ ខែធ្នូ ឆ្នាំ២០២២	ថ្ងៃទី៣១ ខែធ្នូ ឆ្នាំ២០២១
	ពាន់រៀល	ពាន់រៀល
	(មិនបានធ្វើសវកម្ម)	(បានធ្វើសវកម្ម)
ប្រាក់យ៉េនជប៉ុន	៣០៣.៦៤៤.១០៥	៣៧០.៩៣៣.០៧៩
ប្រាក់ដុល្លារអាមេរិក	៩១.៤៦៦.៤៧២	៩៨.០៥៣.៩១៨
	<b>៣៩៥.១១០.៥៧៧</b>	<b>៤៦៨.៩៨៦.៩៩៧</b>

អត្រាការប្រាក់ប្រចាំឆ្នាំនៃប្រាក់កម្ចីនីមួយៗ មានដូចខាងក្រោម៖

	ថ្ងៃទី៣១ ខែធ្នូ ឆ្នាំ២០២២	ថ្ងៃទី៣១ ខែធ្នូ ឆ្នាំ២០២១
ក្រសួងសេដ្ឋកិច្ច និងហិរញ្ញវត្ថុ - (JBIC) - ឥណទានលេខ CP-P៣	៣,០០%	៣,០០%
ក្រសួងសេដ្ឋកិច្ច និងហិរញ្ញវត្ថុ - (JBIC) - ឥណទានលេខ CP-P៤	៣,៧០%	៣,៧០%
ក្រសួងសេដ្ឋកិច្ច និងហិរញ្ញវត្ថុ - (JBIC) - ឥណទានលេខ CP-P៦	៣,០០%	៣,០០%
ក្រសួងសេដ្ឋកិច្ច និងហិរញ្ញវត្ថុ - (JBIC) - ឥណទានលេខ CP-P៨	២,៦៥%	២,៦៥%
ក្រសួងសេដ្ឋកិច្ច និងហិរញ្ញវត្ថុ - (JICA) - ឥណទានលេខ CP-P១០	១,៦៥%	១,៦៥%
ក្រសួងសេដ្ឋកិច្ច និងហិរញ្ញវត្ថុ - (JICA) - ឥណទានលេខ CP-P២១	១,២៦%	១,២៦%

# កំណត់សម្គាល់របស់ក្រុមហ៊ុនស៊ីហានូ

កំណត់សម្គាល់លើព័ត៌មានហិរញ្ញវត្ថុសង្ខេបចន្លោះពេល (តំបន់ទំព័រមុន)

សម្រាប់ការិយបរិច្ឆេទបីខែ និងដប់ពីរខែបញ្ចប់ថ្ងៃទី៣១ ខែធ្នូ ឆ្នាំ២០២២

## ១៥. កាតព្វកិច្ចអត្ថប្រយោជន៍ប្រាក់សោធននិវត្តន៍

ចំនួនទឹកប្រាក់ដែលបានទទួលស្គាល់ក្នុងរបាយការណ៍ហិរញ្ញវត្ថុសង្ខេបចន្លោះពេល មានដូចខាងក្រោម៖

	ថ្ងៃទី៣១ ខែធ្នូ ឆ្នាំ២០២២	ថ្ងៃទី៣១ ខែធ្នូ ឆ្នាំ២០២១
	ពាន់រៀល	ពាន់រៀល
	(មិនបានធ្វើសវនកម្ម)	(បានធ្វើសវនកម្ម)
<b>តម្លៃបច្ចុប្បន្ននៃកាតព្វកិច្ចអត្ថប្រយោជន៍ប្រាក់សោធននិវត្តន៍</b>		
<b>នាចុងការិយបរិច្ឆេទ</b>	<b>៧៦.០៣៨.៤១៦</b>	<b>៨៨.១៨០.៩៨៤</b>

កាតព្វកិច្ចអត្ថប្រយោជន៍ប្រាក់សោធននិវត្តន៍ ដែលបានកំណត់នាចុងការិយបរិច្ឆេទថ្ងៃទី៣១ ខែធ្នូ ឆ្នាំ២០២២ និងថ្ងៃទី៣១ ខែធ្នូ ឆ្នាំ២០២១ ខាងលើមិនពាក់ព័ន្ធនឹងការវិនិយោគ។

បម្រែបម្រួលកាតព្វកិច្ចអត្ថប្រយោជន៍ប្រាក់សោធននិវត្តន៍ដែលបានកំណត់ក្នុងការិយបរិច្ឆេទ មានដូចខាងក្រោម៖

	ថ្ងៃទី៣១ ខែធ្នូ ឆ្នាំ២០២២	ថ្ងៃទី៣១ ខែធ្នូ ឆ្នាំ២០២១
	ពាន់រៀល	ពាន់រៀល
	(មិនបានធ្វើសវនកម្ម)	(បានធ្វើសវនកម្ម)
នាថ្ងៃទី១ ខែមករា	៨៨.១៨០.៩៨៤	៨៦.៤៨១.៩៦៧
ចំណាយលើសេវាកម្មក្នុងគ្រា	២.០៥៧.៧៥៩	១.៧០៩.០០០
ចំណាយការប្រាក់	៤.៦៣៨.៤៤៦	៤.៦១៤.០០០
អត្ថប្រយោជន៍បានបង់	(៤.០១៥.២២៤)	(៤.៦២៣.៩៨៣)
ចំណេញពីការវាយតម្លៃឡើងវិញពីបម្រែបម្រួលនៃការសន្មតរបស់អ្នកវាយតម្លៃ	(១៤.៨២៣.៥៤៩)	-
<b>នាថ្ងៃទី៣១ ខែធ្នូ</b>	<b>៧៦.០៣៨.៤១៦</b>	<b>៨៨.១៨០.៩៨៤</b>
	ថ្ងៃទី៣១ ខែធ្នូ ឆ្នាំ២០២២	ថ្ងៃទី៣១ ខែធ្នូ ឆ្នាំ២០២១
	ពាន់រៀល	ពាន់រៀល
	(មិនបានធ្វើសវនកម្ម)	(បានធ្វើសវនកម្ម)
រយៈពេលខ្លី	៦.២១៤.៣៦៣	៤.៥៣៤.៤២៥
រយៈពេលវែង	៦៩.៨២៤.០៥៣	៨៣.៦៤៦.៥៥៩
	<b>៧៦.០៣៨.៤១៦</b>	<b>៨៨.១៨០.៩៨៤</b>

# កំណត់សម្គាល់លើព័ត៌មានហិរញ្ញវត្ថុសង្ខេបចន្លោះពេល

សម្រាប់ការិយបរិច្ឆេទបីខែ និងដប់ពីរខែបញ្ចប់ថ្ងៃទី៣១ ខែធ្នូ ឆ្នាំ២០២២

## ១៥. ភាគពូកិច្ចអត្ថប្រយោជន៍ប្រាក់សោធននិវត្តន៍ (តពីទំព័រមុន)

ចំណាយអត្ថប្រយោជន៍ប្រាក់សោធននិវត្តន៍ ត្រូវបានទទួលស្គាល់នៅក្នុងប្រាក់បៀវត្សរ៍ ប្រាក់ឈ្នួល និងចំណាយពាក់ព័ន្ធ (កំណត់សម្គាល់លេខ ១៧) នៅក្នុងរបាយការណ៍ចំណេញពេញលេញចន្លោះពេលដូចខាងក្រោម៖

	ការិយបរិច្ឆេទបីខែបញ្ចប់		ការិយបរិច្ឆេទដប់ពីរខែបញ្ចប់	
	ថ្ងៃទី៣១ ខែធ្នូ ឆ្នាំ២០២២ ពាន់រៀល (មិនបានធ្វើសវនកម្ម)	ថ្ងៃទី៣១ ខែធ្នូ ឆ្នាំ២០២១ ពាន់រៀល (មិនបានធ្វើសវនកម្ម)	ថ្ងៃទី៣១ ខែធ្នូ ឆ្នាំ២០២២ ពាន់រៀល (មិនបានធ្វើសវនកម្ម)	ថ្ងៃទី៣១ ខែធ្នូ ឆ្នាំ២០២១ ពាន់រៀល (បានធ្វើសវនកម្ម)
ចំណាយលើសេវាកម្មក្នុងគ្រា	៥១៤.៤៨០	៤២៧.២៥០	២.០៥៧.៧៥៩	១.៧០៩.០០០
ចំណាយការប្រាក់	១.១៥៩.៦១១	១.១៥៣.៥០០	៤.៦៣៨.៤៤៦	៤.៦១៤.០០០
	<b>១.៦៧៤.០៩១</b>	<b>១.៥៨០.៧៥០</b>	<b>៦.៦៩៦.២០៥</b>	<b>៦.៣២៣.០០០</b>

ការសន្មតសំខាន់ជាចម្បង មានដូចខាងក្រោម៖

	២០២២	២០២១
មធ្យមភាគនៃឆ្នាំបម្រើការងារ	១៩,៩	២១,០
អត្រាអប្បហារក្នុងមួយឆ្នាំ	៦,៥%	៦,០%
អត្រាកំណើនប្រាក់បៀវត្សរ៍ក្នុងមួយឆ្នាំ	៥,០%	៥,០%
អត្រាបម្រែបម្រួលបុគ្គលិកក្នុងមួយឆ្នាំ	០,៥%	០,៥%
	១០០%នៃតារាងមរណភាព	១០០%នៃតារាងមរណភាព
អត្រាមរណៈភាព	របស់ប្រទេសថៃឆ្នាំ២០១៧	របស់ប្រទេសថៃឆ្នាំ២០១៧
	១០%នៃអត្រា	១០%នៃអត្រា
អត្រាពិការភាព	មរណៈសោធននិវត្តន៍មុនពេល	មរណៈសោធននិវត្តន៍មុនពេល

## ១៦. ចំណូលពីកិច្ចសន្យាជាមួយអតិថិជន

ការបែងចែកប្រាក់ចំណូលរបស់ ក.ស.ស ពីកិច្ចសន្យាជាមួយអតិថិជនមានដូចខាងក្រោម៖

	ការិយបរិច្ឆេទបីខែបញ្ចប់		ការិយបរិច្ឆេទដប់ពីរខែបញ្ចប់	
	ថ្ងៃទី៣១ ខែធ្នូ ឆ្នាំ២០២២ ពាន់រៀល (មិនបានធ្វើសវនកម្ម)	ថ្ងៃទី៣១ ខែធ្នូ ឆ្នាំ២០២១ ពាន់រៀល (មិនបានធ្វើសវនកម្ម)	ថ្ងៃទី៣១ ខែធ្នូ ឆ្នាំ២០២២ ពាន់រៀល (មិនបានធ្វើសវនកម្ម)	ថ្ងៃទី៣១ ខែធ្នូ ឆ្នាំ២០២១ ពាន់រៀល (បានធ្វើសវនកម្ម)
ចំណូលលើកដាក់ពីនាវា	៣៦.៨២៤.១៣២	៤២.១៨១.៨៧៧	១៦៤.៨៧៣.៤៤៥	១៥៨.៥៦៦.៤៩៩
ចំណូលលើកដាក់លើទីលាន (LO-LO)				
និងចំណូលពីការរក្សាទុកកុងតឺន័រ	២៣.៧៦៧.០៦៧	២៩.២៥១.៦៧៦	១១២.៤៣៧.១៧១	១១៤.៩៧៦.៥៣៤
ចំណូលពីសេវាកម្មផ្ទៃ	១៥.៣២៩.១៦៥	១៥.៤៥៧.៧៣៨	៦២.២៨៥.០៥០	៦៥.០១៦.២៦៧
ផ្សេងៗ	៤៦៩.១៧៩	៣០១.៨២៦	១.៧៧៣.១៨៣	១.៥៩៤.០៦០
	<b>៧៦.៣៨៩.៥៤៣</b>	<b>៨៧.១៨៣.១១៧</b>	<b>៣៤១.៣៦៨.៨៥៩</b>	<b>៣៤០.១៥៣.៣៦០</b>

# កំណត់សម្គាល់ផែស្រយីតម្រូវព្រះសីហនុ

កំណត់សម្គាល់លើព័ត៌មានហិរញ្ញវត្ថុសង្ខេបបណ្តោះអាសន្ន (ត្រីមាសទី១)

សម្រាប់ការិយបរិច្ឆេទបីខែ និងដប់ពីរខែបញ្ចប់ថ្ងៃទី៣១ ខែធ្នូ ឆ្នាំ២០២២

## ១៦. ចំណូលពីកិច្ចសន្យាជាមួយអតិថិជន (ត្រីមាសទី១)

ពេលវេលានៃការទទួលស្គាល់ចំណូល៖

	ការិយបរិច្ឆេទបីខែបញ្ចប់		ការិយបរិច្ឆេទដប់ពីរខែបញ្ចប់	
	ថ្ងៃទី៣១ ខែធ្នូ ឆ្នាំ២០២២	ថ្ងៃទី៣១ ខែធ្នូ ឆ្នាំ២០២១	ថ្ងៃទី៣១ ខែធ្នូ ឆ្នាំ២០២២	ថ្ងៃទី៣១ ខែធ្នូ ឆ្នាំ២០២១
	ពាន់រៀល	ពាន់រៀល	ពាន់រៀល	ពាន់រៀល
	(មិនបានធ្វើសវនកម្ម)	(មិនបានធ្វើសវនកម្ម)	(មិនបានធ្វើសវនកម្ម)	(បានធ្វើសវនកម្ម)
ទទួលស្គាល់នៅពេលតែមួយ	៧២.៧២៩.៣៨២	៨២.៨៦៧.៥៨៦	៣២៤.៤៦៦.៣២០	៣២៤.៦១០.៦២៤
ទទួលស្គាល់តាមដំណាក់កាល	៣.៦៦០.១៦១	៤.៣១៥.៥៣១	១៦.៩០២.៥២៩	១៥.៥៤២.៧៣៦
	<b>៧៦.៣៨៩.៥៤៣</b>	<b>៨៧.១៨៣.១១៧</b>	<b>៣៤១.៣៦៨.៨៤៩</b>	<b>៣៤០.១៥៣.៣៦០</b>

## ១៧. ប្រាក់បៀវត្សរ៍ ប្រាក់ឈ្នួល និងចំណាយពាក់ព័ន្ធ

	ការិយបរិច្ឆេទបីខែបញ្ចប់		ការិយបរិច្ឆេទដប់ពីរខែបញ្ចប់	
	ថ្ងៃទី៣១ ខែធ្នូ ឆ្នាំ២០២២	ថ្ងៃទី៣១ ខែធ្នូ ឆ្នាំ២០២១	ថ្ងៃទី៣១ ខែធ្នូ ឆ្នាំ២០២២	ថ្ងៃទី៣១ ខែធ្នូ ឆ្នាំ២០២១
	ពាន់រៀល	ពាន់រៀល	ពាន់រៀល	ពាន់រៀល
	(មិនបានធ្វើសវនកម្ម)	(មិនបានធ្វើសវនកម្ម)	(មិនបានធ្វើសវនកម្ម)	(បានធ្វើសវនកម្ម)
ប្រាក់បៀវត្សរ៍បុគ្គលិក	១៥.៧០៦.៨២០	១៧.៣០៣.៧៨៧	៧០.៨៩០.៨៨៩	៦៩.៣១៨.៩៩៨
ប្រាក់រង្វាន់	២.២៧៥.២២៨	៣.៩៤៣.០៧៥	១៦.៤២០.៤៣៧	១៧.៧២៣.៧៤៦
ចំណាយអត្ថប្រយោជន៍ប្រាក់ សោធននិវត្តន៍				
(កំណត់សម្គាល់លេខ ១៥)	១.៦៧៤.០៥១	១.៥៨០.៧៥០	៦.៦៩៦.២០៥	៦.៣២៣.០០០
ប្រាក់រំលឹកអតីតភាពការងារ	៨៤៣.៦៨៨	៧០៣.៨៦៨	៤.០៣១.៧២៩	៣.៤៧០.៩២៨
ចំណាយសន្តិសុខសង្គមផ្សេងៗ	៤១៧.៦៨៨	២០៣.៨២៥	១.៥៤៦.៥៣១	៧៨៣.០២២
លាភការរបស់ក្រុមប្រឹក្សាភិបាល	៣៤៩.២០០	៣៤៩.២០០	១.៥៤៦.៨០០	១.៣៩៦.៨០០
ប្រាក់ឈ្នួលសម្រាប់អ្នកមេរៀន ផ្សេងៗ	៥៦.៩៦៥	៣៦.៩០០	១៩៦.៨១៥	២៣២.៥៥០
	៩៣៨.១៦៦	១.១៦១.៦៨៩	៤.៣៤២.៦៩១	៥.១១៧.៩០៥
	<b>២២.២៦១.៨០៦</b>	<b>២៥.២៨៣.០៥៤</b>	<b>១០៩.៦៧២.០៩៧</b>	<b>១០៩.៣៦៦.៩៤៩</b>

# កំណត់ផែស្វយ័តក្រុមហ៊ុនសីហនុ

កំណត់សម្គាល់លើព័ត៌មានហិរញ្ញវត្ថុសង្ខេបបណ្តោះអាសន្ន (តំបន់ព័រមុន)

សម្រាប់ការិយបរិច្ឆេទបីខែ និងដប់ពីរខែបញ្ចប់ថ្ងៃទី៣១ ខែធ្នូ ឆ្នាំ២០២២

## ១៨. សម្ភារៈរដ្ឋកំណត់ការប្រើប្រាស់

	ការិយបរិច្ឆេទបីខែបញ្ចប់		ការិយបរិច្ឆេទដប់ពីរខែបញ្ចប់	
	ថ្ងៃទី៣១ ខែធ្នូ ឆ្នាំ២០២២ ពាន់រៀល (មិនបានធ្វើសវនកម្ម)	ថ្ងៃទី៣១ ខែធ្នូ ឆ្នាំ២០២១ ពាន់រៀល (មិនបានធ្វើសវនកម្ម)	ថ្ងៃទី៣១ ខែធ្នូ ឆ្នាំ២០២២ ពាន់រៀល (មិនបានធ្វើសវនកម្ម)	ថ្ងៃទី៣១ ខែធ្នូ ឆ្នាំ២០២១ ពាន់រៀល (បានធ្វើសវនកម្ម)
ចំណាយលើសម្ភារៈងាយរងគ្រោះ	១២.១៣៩.១១៨	១២.៩២៤.៣៩៧	៥៥.៣៧៧.២៩៥	៤៤.៦៧៦.៩២២
គ្រឿងបន្លាស់	១១.១៣៦.៨៧៧	៨.៦៦៣.៦០៥	៣៦.៥៨៥.២៧៨	៣២.៩០៨.០១៧
ប្រេងអិល និងប្រេងម៉ាស៊ីន	៧៩១.៨៣៨	៨៧៥.៨៦៤	៣.៧២៦.៧៣៤	៣.៨១០.៩១៤
សម្ភារៈប្លង់	៦៤៦.០១១	១.៨៦៧.៦៦៥	៦.៦៤៧.០៧៨	៧.៦០៩.៦៧០
សម្ភារៈផ្គត់ផ្គង់ការិយាល័យ	៦០១.២៣៦	១.១៧៧.៧៧៦	២.១៧៩.៦៧០	២.៨៣៦.៧១៥
ផ្សេងៗ	៨២៥.៨៧០	១៤៧.២៥០	១.៨៤៨.៨០៦	១.៨៩៧.០០៨
	<b>២៦.១៤០.៩៥០</b>	<b>២៥.៦៥៦.៥៥៧</b>	<b>១០៦.៣៦៤.៨៦១</b>	<b>៩៣.៧៣៩.២៤៦</b>

## ១៩. ចំណាយនៃសម្របសម្រួល និងអនុវិធាន

	ការិយបរិច្ឆេទបីខែបញ្ចប់		ការិយបរិច្ឆេទដប់ពីរខែបញ្ចប់	
	ថ្ងៃទី៣១ ខែធ្នូ ឆ្នាំ២០២២ ពាន់រៀល (មិនបានធ្វើសវនកម្ម)	ថ្ងៃទី៣១ ខែធ្នូ ឆ្នាំ២០២១ ពាន់រៀល (មិនបានធ្វើសវនកម្ម)	ថ្ងៃទី៣១ ខែធ្នូ ឆ្នាំ២០២២ ពាន់រៀល (មិនបានធ្វើសវនកម្ម)	ថ្ងៃទី៣១ ខែធ្នូ ឆ្នាំ២០២១ ពាន់រៀល (បានធ្វើសវនកម្ម)
ទ្រព្យ និងបរិក្ខារ	៩.៨៥១.៩៧៧	៨.៣២២.៩៦៤	៣៨.៣៥២.៥៧០	៣២.៤៩៥.៦៦៣
ទ្រព្យវិនិយោគ	១.៥៤៥.៧៦០	១.៥៧០.១២៦	៦.១៧៦.៦៣៩	៦.៣២២.៦៧០
ទ្រព្យអនុវិធាន	២៩៥.២៧៦	២៨២.៧១១	១.១៦៨.៥៣៩	១.១០៤.៣៤៤
	<b>១១.៦៩៣.០១៣</b>	<b>១០.១៧៥.៨០១</b>	<b>៤៥.៦៩៧.៧៤៨</b>	<b>៣៩.៩២២.៦៧៧</b>



# កំណត់សម្គាល់របស់ក្រុមហ៊ុនស៊ីហានូ

## កំណត់សម្គាល់លើព័ត៌មានហិរញ្ញវត្ថុសង្ខេបចន្លោះពេល (តំបន់ព័រមុន)

សម្រាប់ការិយបរិច្ឆេទបីខែ និងដប់ពីរខែបញ្ចប់ថ្ងៃទី៣១ ខែធ្នូ ឆ្នាំ២០២២

### ២០. (ចំណាយ) ចំណូលហិរញ្ញវត្ថុ - សុទ្ធ

	ការិយបរិច្ឆេទបីខែបញ្ចប់		ការិយបរិច្ឆេទដប់ពីរខែបញ្ចប់	
	ថ្ងៃទី៣១ ខែធ្នូ ឆ្នាំ២០២២ ពាន់រៀល (មិនបានធ្វើសវនកម្ម)	ថ្ងៃទី៣១ ខែធ្នូ ឆ្នាំ២០២១ ពាន់រៀល (មិនបានធ្វើសវនកម្ម)	ថ្ងៃទី៣១ ខែធ្នូ ឆ្នាំ២០២២ ពាន់រៀល (មិនបានធ្វើសវនកម្ម)	ថ្ងៃទី៣១ ខែធ្នូ ឆ្នាំ២០២១ ពាន់រៀល (បានធ្វើសវនកម្ម)
<b>ចំណូលហិរញ្ញវត្ថុ ៖</b>				
ចំណូលការប្រាក់ពីប្រាក់បញ្ញើនៅ ធនាគារ (កំណត់សម្គាល់ ក)	១.២០២.៧០៦	៩៦៣.៧៦៣	៤.២៧៧.៤៨៨	៣.៨១០.៧៧៦
ចំណេញសុទ្ធពីការប្តូររូបិយវត្ថុ របស់ប្រាក់កម្ចី (កំណត់សម្គាល់ ខ) និងផ្សេងៗ	-	១០.៩៦៨.១៩៦	៤៦.៥១៥.៩៧៦	៣៩.៥៣១.៣៦៧
ចំណូលការប្រាក់ពីពន្លាដែលបាន អប្បបរមាលើឥណទានផ្តល់ ឲ្យបុគ្គលិក	-	-	-	៥៥.៣៤២
	<b>១.២០២.៧០៦</b>	<b>១១.៩៣១.៩៥៩</b>	<b>៥០.៧៩៣.៤៦៤</b>	<b>៤៣.៣៩៧.៤៨៥</b>
<b>ចំណាយហិរញ្ញវត្ថុ ៖</b>				
ចំណាយការប្រាក់លើប្រាក់កម្ចីពី កសិហរ (កំណត់សម្គាល់ គ)	(២.៤៥៧.៦១៨)	(២.៨៨៥.៩២៨)	(៩.៩៣៩.៧៩៣)	(១១.១៩៤.៤៥៦)
ចំណេញសុទ្ធពីការប្តូររូបិយវត្ថុ របស់ប្រាក់កម្ចី (កំណត់សម្គាល់ ខ) និងផ្សេងៗ	(២១.៩៦២.៤៨៤)	-	-	-
	<b>(២៤.៤២០.១០២)</b>	<b>(២.៨៨៥.៩២៨)</b>	<b>(៩.៩៣៩.៧៩៣)</b>	<b>(១១.១៩៤.៤៥៦)</b>
<b>(ចំណាយ)</b>				
<b>ចំណូលហិរញ្ញវត្ថុ - សុទ្ធ</b>	<b>(២៣.២១៧.៣៩៦)</b>	<b>៩.០៤៦.០៣១</b>	<b>៤០.៨៥៣.៦៧១</b>	<b>៣២.២០៣.០២៩</b>

(ក) ចំណូលការប្រាក់ គឺជាចំណូលពីគណនីប្រាក់បញ្ញើសន្សំ និងប្រាក់បញ្ញើមានកាលកំណត់នៅ  
ក្នុងធនាគារក្នុងស្រុក ក្នុងការិយបរិច្ឆេទ។

(ខ) ក.ស.ស មានប្រាក់កម្ចី (កំណត់សម្គាល់លេខ ១៤) ជាប្រាក់យ៉េនជប៉ុន និងជាប្រាក់  
ដុល្លារអាមេរិក។ ដោយសារតែការឡើងចុះនៃតម្លៃ ប្រាក់រៀល ធៀបនឹងប្រាក់យ៉េនជប៉ុន  
បណ្តាលឲ្យមានការចំណេញសុទ្ធលើការប្តូររូបិយប័ណ្ណលើប្រាក់កម្ចីរបស់ ក.ស.ស។  
អត្រាប្តូររូបិយប័ណ្ណ គឺយោងទៅលើអត្រាប្តូររូបិយប័ណ្ណនាចុងការិយបរិច្ឆេទនៃការរាយការណ៍  
មានដូចខាងក្រោម៖

	ថ្ងៃទី៣១ ខែធ្នូ ឆ្នាំ២០២២	ថ្ងៃទី៣០ ខែកញ្ញា ឆ្នាំ២០២២	ថ្ងៃទី៣០ ខែមិថុនា ឆ្នាំ២០២២	ថ្ងៃទី៣១ ខែមីនា ឆ្នាំ២០២២	ថ្ងៃទី៣១ ខែធ្នូ ឆ្នាំ២០២១
ប្រាក់យ៉េន/ប្រាក់រៀល	៣០,៩៤៥	២៨,៦៧០	២៩,៩៣០	៣៣,៣០៥	៣៥,៥៩០
ប្រាក់ដុល្លារអាមេរិក/ ប្រាក់រៀល	៤,១១៧	៤,១២៧	៤,០៩៩	៤,០៥០	៤,០៧៤

(គ) ចំណាយការប្រាក់ គឺជាការប្រាក់លើប្រាក់កម្ចីដែលទទួលបានពីក្រសួងសេដ្ឋកិច្ច និងហិរញ្ញវត្ថុ  
តាមរយៈការធ្វើហិរញ្ញប្បទានដោយ JICA និង JBIC (កំណត់សម្គាល់លេខ ១៤ និង លេខ ២៥)។

# កំណត់សម្គាល់លើព័ត៌មានហិរញ្ញវត្ថុសង្ខេបបណ្តោះអាសន្ន

កំណត់សម្គាល់លើព័ត៌មានហិរញ្ញវត្ថុសង្ខេបបណ្តោះអាសន្ន (តំបន់ព័រមុន)

សម្រាប់ការិយបរិច្ឆេទបីខែ និងដប់ពីរខែបញ្ចប់ថ្ងៃទី៣១ ខែធ្នូ ឆ្នាំ២០២២

## ២១. ចំណាយពន្ធលើប្រាក់ចំណូល

ពន្ធត្រូវបានគណនាតាមមូលដ្ឋានបំណកស្រាយបទប្បញ្ញត្តិពន្ធដារនាពេលបច្ចុប្បន្ន ដែលត្រូវបានអនុម័តនាកាលបរិច្ឆេទរាយការណ៍។ គណៈគ្រប់គ្រងវាយតម្លៃអំពីស្ថានភាពដែលបានប្រកាសពន្ធជាមួយនឹងស្ថានភាពនៃបទប្បញ្ញត្តិពន្ធដារដែលស្ថិតក្រោមការបកស្រាយ។ ក្រុមហ៊ុនកត់ត្រាសំវិធានធនទៅតាមភាពសមស្រប អាស្រ័យទៅតាមមូលដ្ឋាននៃចំនួនប្រាក់ពន្ធ ដែលក្រុមហ៊ុនរំពឹងថាត្រូវបង់ជូនអាជ្ញាធរពន្ធដារ។

ទោះជាយ៉ាងណាក៏ដោយ បទប្បញ្ញត្តិពន្ធទាំងនេះមានការប្រែប្រួលពីមួយគ្រាទៅមួយគ្រា ហើយការកំណត់ចុងក្រោយលើចំនួនបំណុលពន្ធនឹងធ្វើឡើង បន្ទាប់ពីមានការពិនិត្យរបស់អាជ្ញាធរពន្ធដារ។ នៅពេលដែលលទ្ធផលពន្ធចុងក្រោយមានភាពខុសគ្នាពីការកត់ត្រាដំបូង ភាពខុសគ្នានេះនឹងធ្វើឲ្យប៉ះពាល់ដល់ចំនួនបំណុលពន្ធ និងសមតុល្យទឹកប្រាក់ ក្នុងការិយបរិច្ឆេទដែលការកំណត់ពន្ធនោះត្រូវបានធ្វើឡើង។

ក.ស.ស គណនាចំណាយពន្ធលើប្រាក់ចំណូលសម្រាប់ការិយបរិច្ឆេទ ដោយប្រើប្រាស់អត្រាពន្ធដែលនឹងអាចអនុវត្តបាន តាមចំណូលសរុបប្រចាំឆ្នាំដែលបានរំពឹងទុក។

ធាតុសំខាន់ៗនៃចំណាយពន្ធលើប្រាក់ចំណូល នៅក្នុងរបាយការណ៍ប្រាក់ចំណេញពេញលេញសង្ខេបបណ្តោះអាសន្នដែលមិនបានធ្វើសវនកម្មមានដូចជា៖

	ការិយបរិច្ឆេទបីខែបញ្ចប់		ការិយបរិច្ឆេទដប់ពីរខែបញ្ចប់	
	ថ្ងៃទី៣១ ខែធ្នូ ឆ្នាំ២០២២ ពាន់រៀល (មិនបានធ្វើសវនកម្ម)	ថ្ងៃទី៣១ ខែធ្នូ ឆ្នាំ២០២១ ពាន់រៀល (មិនបានធ្វើសវនកម្ម)	ថ្ងៃទី៣១ ខែធ្នូ ឆ្នាំ២០២២ ពាន់រៀល (មិនបានធ្វើសវនកម្ម)	ថ្ងៃទី៣១ ខែធ្នូ ឆ្នាំ២០២១ ពាន់រៀល (បានធ្វើសវនកម្ម)
ចំណាយពន្ធលើប្រាក់ចំណូល ដែលបានទទួលស្គាល់ក្នុង ចំណេញក្នុងឆ្នាំ				
ចំណាយ (ឥណទាន) ពន្ធក្នុងគ្រា កង្វះសំវិធានធនពន្ធលើប្រាក់ ចំណូលពីឆ្នាំមុន	៨០៧.០៣០	(២.០១៩.៥៥៤)	១១.៤៩២.៦៣៤	៧.៥៩៥.៥៤៩
ពន្ធពន្យារ	-	-	១.៦២៩.៦០០	-
	<b>១.១៥៩.៤៩១</b>	<b>៦.៣៤៦.១៤៧</b>	<b>៦១៩.៦៣១</b>	<b>៩.៧៤២.៦៤៨</b>
ចំណាយពន្ធលើប្រាក់ចំណូល ដែលបានទទួលស្គាល់ក្នុង OCI				
ពន្ធពន្យារទាក់ទងនឹងចំណេញលើ ការវាយតម្លៃឡើងវិញក្នុងការ កំណត់កាតព្វកិច្ចអត្ថប្រយោជន៍	-	-	២.៩៦៤.៧០៩	-

# កំណត់ផែស្រុកប្រទេសសិង្ហបុរី

កំណត់សម្គាល់លើព័ត៌មានហិរញ្ញវត្ថុសង្ខេបបណ្តោះអាសន្ន (តំបន់ព័រមុន)

សម្រាប់ការិយបរិច្ឆេទបីខែ និងដប់ពីរខែបញ្ចប់ថ្ងៃទី៣១ ខែធ្នូ ឆ្នាំ២០២២

## ២២. (ខាត) ចំណេញក្នុងមួយភាគហ៊ុន

### (ក) មូលដ្ឋាន (ខាត) ចំណេញក្នុងមួយភាគហ៊ុន (Basic (loss) earnings per share)

មូលដ្ឋាន (ខាត) ចំណេញក្នុងមួយភាគហ៊ុន ត្រូវបានគណនាដោយយកប្រាក់ (ខាត) ចំណេញរបស់ម្ចាស់ភាគហ៊ុនរបស់ ក.ស.ស ចែកនឹងចំនួនជាមធ្យមនៃភាគហ៊ុនធម្មតា មានបោះផ្សាយក្នុងការិយបរិច្ឆេទ។

	ការិយបរិច្ឆេទបីខែបញ្ចប់		ការិយបរិច្ឆេទដប់ពីរខែបញ្ចប់	
	ថ្ងៃទី៣១ ខែធ្នូ ឆ្នាំ២០២២	ថ្ងៃទី៣១ ខែធ្នូ ឆ្នាំ២០២១	ថ្ងៃទី៣១ ខែធ្នូ ឆ្នាំ២០២២	ថ្ងៃទី៣១ ខែធ្នូ ឆ្នាំ២០២១
	ពាន់រៀល	ពាន់រៀល	ពាន់រៀល	ពាន់រៀល
	(មិនបានធ្វើសវនកម្ម)	(មិនបានធ្វើសវនកម្ម)	(មិនបានធ្វើសវនកម្ម)	(បានធ្វើសវនកម្ម)
(ខាត) ចំណេញរបស់ភាគហ៊ុនិក (ពាន់រៀល)	(១៥.០០៥.០៨១)	២៥.៥០៦.៥៩០	៨៤.១៥៥.២១៥	៩៣.៧០៧.៣៩០
ចំនួនជាមធ្យមនៃភាគហ៊ុន	៨៥.៧៧១.៩៦៧	៨៥.៧៧១.៩៦៧	៨៥.៧៧១.៩៦៧	៨៥.៧៧១.៩៦៧
<b>មូលដ្ឋាន (ខាត) ចំណេញក្នុងមួយភាគហ៊ុន (រៀល)</b>	<b>(១៦៣,២៨)</b>	<b>២៨៥,៧២</b>	<b>៩៨១,១៥</b>	<b>១.០៩២,៥២</b>

### (ខ) ការថយចុះចំណេញក្នុងមួយភាគហ៊ុន (Diluted earnings per share)

ថយចុះចំណេញក្នុងមួយភាគហ៊ុន ត្រូវបានគណនាដោយកែប្រែចំនួនមធ្យមនៃភាគហ៊ុនធម្មតាដែលមាន ដោយសន្មតថាមានការផ្ទេរភាគហ៊ុនដែលមានសក្តានុពលទាំងអស់ទៅជាភាគហ៊ុនធម្មតា។ ក.ស.ស មិនមានភាគហ៊ុនដែលមានសក្តានុពលអាចផ្ទេរទៅជាភាគហ៊ុនធម្មតានោះទេ នាចុងការិយបរិច្ឆេទនេះ។ ដូចនេះ ការថយចុះចំណេញក្នុងមួយភាគហ៊ុន គឺមានតម្លៃស្មើនឹងមូលដ្ឋានចំណេញក្នុងមួយភាគហ៊ុន។

## ២៣. ភាគលាភ

នៅថ្ងៃទី៧ ខែឧសភា ឆ្នាំ២០២២ និងថ្ងៃទី២៥ ខែមិថុនា ឆ្នាំ២០២១ ក្រុមប្រឹក្សាភិបាលបានអនុម័តលើការបែងចែកភាគលាភតាមប្រាក់ចំណេញ នៃឆ្នាំហិរញ្ញវត្ថុបញ្ចប់ថ្ងៃទី៣១ ខែធ្នូ ឆ្នាំ២០២១ និងថ្ងៃទី៣១ ខែធ្នូ ឆ្នាំ២០២០ ដូចខាងក្រោម៖

	ថ្ងៃទី៣១ ខែធ្នូ ឆ្នាំ២០២២	ថ្ងៃទី៣១ ខែធ្នូ ឆ្នាំ២០២១
	ពាន់រៀល	ពាន់រៀល
	(មិនបានធ្វើសវនកម្ម)	(បានធ្វើសវនកម្ម)
ភាគហ៊ុនប្រភេទ "ខ"	៥.៣០០.០០០	៣.៥៣៣.១២២
ភាគហ៊ុនប្រភេទ "គ"	១០.៨០៧.២៦៨	៨.៦៤១.៥២៧
	<b>១៦.១០៧.២៦៨</b>	<b>១២.១៧៤.៦៤៩</b>

នាថ្ងៃទី៣១ ខែធ្នូ ឆ្នាំ២០២២ ការប្រកាសភាគលាភសម្រាប់ការិយបរិច្ឆេទបញ្ចប់ហិរញ្ញវត្ថុ ថ្ងៃទី៣១ ខែធ្នូ ឆ្នាំ២០២១ និងថ្ងៃទី៣១ ខែធ្នូ ឆ្នាំ២០២០ ត្រូវបានបង់។

# កំណត់សម្គាល់របស់ក្រុមហ៊ុនស៊ីហានូ

កំណត់សម្គាល់លើព័ត៌មានហិរញ្ញវត្ថុសង្ខេបបណ្តោះអាសន្ន (តំបន់ទំព័រមុន)

សម្រាប់ការិយបរិច្ឆេទបីខែ និងដប់ពីរខែបញ្ចប់ថ្ងៃទី៣១ ខែធ្នូ ឆ្នាំ២០២២

## ២៤. សាច់ប្រាក់បានពីប្រតិបត្តិការ

	កំណត់ សម្គាល់	ការិយបរិច្ឆេទដប់ពីរខែបញ្ចប់	
		ថ្ងៃទី៣១ ខែធ្នូ ឆ្នាំ២០២២	ថ្ងៃទី៣១ ខែធ្នូ ឆ្នាំ២០២១
		ពាន់រៀល (មិនបានធ្វើសវនកម្ម)	ពាន់រៀល (បានធ្វើសវនកម្ម)
ចំណេញមុនគិតពន្ធលើប្រាក់ចំណូល		៩៧.៨៩៧.០៨០	១១១.០៤៥.៦៣៧
<i>និយ័តកម្មលើ៖</i>			
ចំណូលហិរញ្ញវត្ថុ - សុទ្ធ	២០	(៤០.៨៥៣.៦៧០)	(៣២.២០៣.០៣៩)
រំលស់ទ្រព្យបរិយាយ និងអរូបិយ	១៩	៤៥.៦៩៧.៧៤៨	៣៩.៩២២.៦៧៧
ចំណាយកាតព្វកិច្ចអត្ថប្រយោជន៍ប្រាក់			
សោធននិវត្តន៍		៦.៦៩៦.២០៥	៦.៣២៣.០០០
សំវិធានធនលើវិល្លិកប្រាក់ចំណាច់អតីតភាពការងារ		៤.០៣១.៧២៩	៣.៤៧០.៩២៨
ការកត់ត្រាបញ្ញាសលើសំវិធានធននៃសន្និធិ			
ដែលមានចលនាយឺត	៩	(៦៤៧.៥៩០)	-
សំវិធានធនលើការខាតឥណទានរំពឹងទុកលើប្រាក់			
បញ្ជីនៅធនាគារមានរយៈពេលខ្លីដែលបានរំពឹងទុក		១៩.១១៨	-
រំលស់នៃថ្លៃដើមពន្យារលើឥណទានផ្តល់ឲ្យបុគ្គលិក		-	៣២៧.៧២៨
សំវិធានធនលើគណនីអតិថិជន		(៩៦.២៩១)	(២.៣២៦.២៣៧)
<i>បម្រែបម្រួលដើមទុនបង្វិល៖</i>			
សន្និធិ		(១.២១០.៧៦៨)	(៣.៣៧១.៩៨៤)
គណនីអតិថិជន និងគណនីត្រូវទទួលផ្សេងៗ		(១.៩០២.៧៩៨)	(៣.៧៦១.៦១៦)
ចំណូលពន្យារ		៦.៩២៩.៩៧៨	(៩៤.៧២៧)
គណនីអ្នកផ្គត់ផ្គង់ និងគណនីត្រូវទាត់ផ្សេងៗ		(១៨.០៤៥.៤០៦)	១១.០០២.០៩៧
<b>សាច់ប្រាក់បានពីប្រតិបត្តិការ</b>		<b>៩៨.៥១៥.៣៣៥</b>	<b>១៣០.៣៣៤.៤៦៤</b>

## ២៥. ប្រតិបត្តិការភាគីពាក់ព័ន្ធ

ក.ស.ស ស្ថិតក្រោមការគ្រប់គ្រងផ្នែកហិរញ្ញវត្ថុដោយក្រសួងសេដ្ឋកិច្ច និងហិរញ្ញវត្ថុ (“កសហវ”) និងស្ថិតនៅក្រោមការគ្រប់គ្រងផ្នែកបច្ចេកទេសដោយក្រសួងសាធារណការ និងដឹកជញ្ជូន។ ប្រតិបត្តិការជាមួយក្រសួងសេដ្ឋកិច្ច និងហិរញ្ញវត្ថុ និងក្រសួងសាធារណការ និងដឹកជញ្ជូន ត្រូវបានចាត់ទុកថាជាភាគីពាក់ព័ន្ធ។

# កំណត់សម្គាល់ផែស្រយាបត្រប្រតិបត្តិការសាងសង់

កំណត់សម្គាល់លើព័ត៌មានហិរញ្ញវត្ថុសង្ខេបបណ្តោះអាសន្ន (ត្រីមាសទី១)

សម្រាប់ការិយបរិច្ឆេទបីខែ និងដប់ពីរខែបញ្ចប់ថ្ងៃទី៣១ ខែធ្នូ ឆ្នាំ២០២២

## ២៥. ប្រតិបត្តិការភាគីពាក់ព័ន្ធ (ត្រីមាសទី១)

### (ក) សមតុល្យភាគីពាក់ព័ន្ធ

#### (i) ក្រសួងសេដ្ឋកិច្ច និងហិរញ្ញវត្ថុ

	ថ្ងៃទី៣១ ខែធ្នូ ឆ្នាំ២០២២	ថ្ងៃទី៣១ ខែធ្នូ ឆ្នាំ២០២១
	ពាន់រៀល	ពាន់រៀល
	(មិនបានធ្វើសវនកម្ម)	(បានធ្វើសវនកម្ម)
ប្រាក់កម្ចីពី៖		
កសហវ - (JICA) (កំណត់សម្គាល់លេខ ១៤)	១៦៣.២៨០.៧៩៧	១៩៨.៣០០.៨១៩
កសហវ - (JBIC) (កំណត់សម្គាល់លេខ ១៤)	២៣១.៨២៩.៧៨០	២៧០.៦៨៦.១៧៨
	<b>៣៩៥.១១០.៥៧៧</b>	<b>៤៦៨.៩៨៦.៩៩៧</b>

#### (ii) ក្រសួងសាធារណការ និងដឹកជញ្ជូន

	ថ្ងៃទី៣១ ខែធ្នូ ឆ្នាំ២០២២	ថ្ងៃទី៣១ ខែធ្នូ ឆ្នាំ២០២១
	ពាន់រៀល	ពាន់រៀល
	(មិនបានធ្វើសវនកម្ម)	(បានធ្វើសវនកម្ម)
បុរេប្រទានទៅឲ្យក្រសួងសាធារណការ និងដឹកជញ្ជូន (កំណត់សម្គាល់លេខ ១០)	<b>៧.២២១.៣០៣</b>	<b>១.២២១.៣០៣</b>

### (ខ) ប្រតិបត្តិការភាគីពាក់ព័ន្ធ

	ការិយបរិច្ឆេទបីខែបញ្ចប់		ការិយបរិច្ឆេទដប់ពីរខែបញ្ចប់	
	ថ្ងៃទី៣១ ខែធ្នូ ឆ្នាំ២០២២	ថ្ងៃទី៣១ ខែធ្នូ ឆ្នាំ២០២១	ថ្ងៃទី៣១ ខែធ្នូ ឆ្នាំ២០២២	ថ្ងៃទី៣១ ខែធ្នូ ឆ្នាំ២០២១
	ពាន់រៀល	ពាន់រៀល	ពាន់រៀល	ពាន់រៀល
	(មិនបានធ្វើសវនកម្ម)	(មិនបានធ្វើសវនកម្ម)	(មិនបានធ្វើសវនកម្ម)	(បានធ្វើសវនកម្ម)
ថ្លៃដើមនៃកម្ចីពី កសហវ				
ចំណាយការប្រាក់ (កំណត់សម្គាល់លេខ ២០)	២.៤៥៧.៦១៨	២.៨៨៥.៩២៨	៩.៩៣៩.៧៩៣	១១.១៩៤.៤៥៦
ថ្លៃដើមការប្រាក់ (កំណត់សម្គាល់លេខ ៦)	៤៩.៥៨៩	៤៨.១០៥	១៨៤.១៨៩	១៤៦.៧០៨

# កំណត់សម្គាល់ផែស្វយ័តក្រុងព្រះសីហនុ

កំណត់សម្គាល់លើព័ត៌មានហិរញ្ញវត្ថុសង្ខេបបណ្តោះអាសន្ន (តពីទំព័រមុន)

សម្រាប់ការិយបរិច្ឆេទបីខែ និងដប់ពីរខែបញ្ចប់ថ្ងៃទី៣១ ខែធ្នូ ឆ្នាំ២០២២

## ២៥. ប្រតិបត្តិការនាគីពាត៌ក្នុង (តពីទំព័រមុន)

### (គ) ចំណាយលើគណៈគ្រប់គ្រងសំខាន់ៗ

ចំណាយលើគណៈគ្រប់គ្រងសំខាន់ៗ សម្រាប់ការិយបរិច្ឆេទបីខែ និងដប់ពីរខែបញ្ចប់មានដូចខាងក្រោម៖

	ការិយបរិច្ឆេទបីខែបញ្ចប់		ការិយបរិច្ឆេទដប់ពីរខែបញ្ចប់	
	ថ្ងៃទី៣១ ខែធ្នូ ឆ្នាំ២០២២ ពាន់រៀល (មិនបានធ្វើសវនកម្ម)	ថ្ងៃទី៣១ ខែធ្នូ ឆ្នាំ២០២១ ពាន់រៀល (មិនបានធ្វើសវនកម្ម)	ថ្ងៃទី៣១ ខែធ្នូ ឆ្នាំ២០២២ ពាន់រៀល (មិនបានធ្វើសវនកម្ម)	ថ្ងៃទី៣១ ខែធ្នូ ឆ្នាំ២០២១ ពាន់រៀល (បានធ្វើសវនកម្ម)
ក្រុមប្រឹក្សាភិបាល កម្រៃ និងចំណាយពាក់ព័ន្ធ ផ្សេងៗ	៣៤៩.២០០	៣៤៩.២០០	១.៣៩៦.៨០០	១.៣៩៦.៨០០
បុគ្គលិកថ្នាក់គ្រប់គ្រង សំខាន់ៗ ប្រាក់បៀវត្សរ៍ និងចំណាយ ផ្សេងៗ	៥៩៨.៣៩១	៨៣១.២២៨	៣.២៦៨.១៩៧	៣.០៦៣.៤៩៥
ចំណាយអត្ថប្រយោជន៍ ប្រាក់សោធននិវត្តន៍ (*)	៦៨.៤៥១	៦៩.៨៥៧	២៣៥.៣៦៦	២៤៥.៧១៨

បុគ្គលិកថ្នាក់គ្រប់គ្រងសំខាន់ៗ រួមមានអគ្គនាយក និងនាយកប្រតិបត្តិដែលជាអ្នកសម្រេចយុទ្ធសាស្ត្រ លើការដឹកនាំ លើផ្នែកហិរញ្ញវត្ថុ និងប្រតិបត្តិការរបស់ ក.ស.ស។

(\*) គម្រោងអត្ថប្រយោជន៍ប្រាក់សោធននិវត្តន៍ ត្រូវបានផ្តល់ជូនបុគ្គលិករបស់ ក.ស.ស ដូចគ្នានិងបុគ្គលិកថ្នាក់គ្រប់គ្រងសំខាន់ៗ។

## ២៦. ការសន្យា និងយថាភាព

### ការសន្យា

នាថ្ងៃទី៣១ ខែធ្នូ ឆ្នាំ២០២២ ក.ស.ស មានសមតុល្យសន្យាចំណាយមូលធនចំនួន ១.១៣៨.០០៧ លានរៀល (ថ្ងៃទី៣១ ខែធ្នូ ឆ្នាំ២០២១៖ ៨២១.៤១៦ លានរៀល) លើការទិញសេវាកម្មលើការសាងសង់ និងទ្រព្យ និងបរិក្ខារ។

### យថាភាព

នៅថ្ងៃទី១១ ខែមករា ឆ្នាំ២០២៣ ក្រុមហ៊ុនទទួលបានលិខិតជូនដំណឹងស្តីពីការកំណត់ពន្ធឡើងវិញ ("NTR") ពី GDT សម្រាប់សវនកម្មលើលិខិតស្នាម ចាប់ពីថ្ងៃទី១ ខែមេសា ឆ្នាំ២០២១ ដល់ថ្ងៃទី៣០ ខែវិច្ឆិកា ឆ្នាំ២០២២។ ក្រុមហ៊ុនបាននិងកំពុងពិភាក្សាជាបន្តបន្ទាប់ជាមួយ GDT នូវការកំណត់ពន្ធឡើងវិញទាំងនេះជាមួយនឹង ជំហររឹងមាំតទល់ GDT។ ដោយសារភាពមិនប្រាកដប្រជាដែលទទួលបានចុងក្រោយនៃការកំណត់ពន្ធឡើងវិញទាំងនេះ គណៈគ្រប់គ្រងជឿជាក់ថាលំហូរចេញនៃសាច់ប្រាក់ មិនអាចប៉ាន់ស្មានដែលអាចជឿទុកចិត្តបានទេ នាកាលបរិច្ឆេទនៃរបាយការណ៍នេះ។

# កំណត់សម្គាល់របស់ក្រុមហ៊ុនស៊ីហានូ

កំណត់សម្គាល់លើព័ត៌មានហិរញ្ញវត្ថុសង្ខេបចន្លោះពេល (តំបន់ទំព័រមុន)

សម្រាប់ការិយបរិច្ឆេទបីខែ និងដប់ពីរខែបញ្ចប់ថ្ងៃទី៣១ ខែធ្នូ ឆ្នាំ២០២២

## ២៧. ការធ្វើចំណាត់ថ្នាក់ឡើងវិញនៃតួលេខប្រៀបធៀប

តួលេខប្រៀបធៀបខ្លះ ត្រូវបានធ្វើចំណាត់ថ្នាក់ឡើងវិញ ដើម្បីអនុលោមតាមបទបញ្ជាបង្ហាញក្នុង ការិយបរិច្ឆេទដូចតទៅ៖

	២០២១		
	ពាន់រៀល (បានបង្ហាញពីមុន)	ពាន់រៀល (ធ្វើចំណាត់ថ្នាក់ ឡើងវិញ)	ពាន់រៀល (បានធ្វើចំណាត់ថ្នាក់ ឡើងវិញ)
<i>របាយការណ៍ស្ថានភាពហិរញ្ញវត្ថុ</i>			
ទ្រព្យវិនិយោគ - ដីធ្លី	១២៥.០៥០.៣១៧	(៣.៤០៦.៧៥៤)	១២១.៦៤៣.៥៦៣
ទ្រព្យវិនិយោគ - អគារ និងការកែលម្អដីធ្លី	១៦៨.៣០៥.៤៥៩	២៧៤.១៩៤	១៦៨.៥៧៩.៦៥៣
ទ្រព្យសកម្មចាត់ថ្នាក់ជាទ្រព្យសម្រាប់លក់	១៣.០៥៨.៧០៨	៣.១៣២.៥៦០	១៦.១៩១.២៦៨
គណនីអ្នកផ្គត់ផ្គង់ និងគណនីត្រូវទូទាត់ផ្សេងៗ	៤៤.២០៨.១៥៩	(១.០១៨.៥០០)	៤៣.១៨៩.៦៥៩
ប្រាក់កក់ពីអតិថិជន	-	១.០១៨.៥០០	១.០១៨.៥០០

## ២៨. ព្រឹត្តិការណ៍បន្ទាប់ពីកំឡុងពេលរាយការណ៍

ក្រៅពីអ្វីដែលបានបង្ហាញខាងលើ មិនមានព្រឹត្តិការណ៍គួរឲ្យកត់សម្គាល់ណាមួយកើតឡើងបន្ទាប់ ពីកាលបរិច្ឆេទរាយការណ៍ដែលតម្រូវឲ្យមានការកែតម្រូវ ឬ បង្ហាញនៅក្នុងព័ត៌មានហិរញ្ញវត្ថុ សង្ខេបចន្លោះពេលនោះទេ។



## **ផ្នែកទី ៤**

# **ការពិភាក្សា និងការវិភាគ របស់គណៈក្រុមក្រុង**





### ក- ទិដ្ឋភាពទូទៅនៃប្រតិបត្តិការ

កសស គឺជាកំពង់ផែអន្តរជាតិសមុទ្រទឹកជ្រៅតែមួយគត់ នៃព្រះរាជាណាចក្រកម្ពុជាដែលកំពុងធ្វើអាជីវកម្មលើផ្ទៃដីទំហំប្រមាណ ១២៥ ហិកតា ដែលមានទីតាំងនៅសង្កាត់លេខ៣ ក្រុងព្រះសីហនុ ខេត្តព្រះសីហនុ ហើយត្រូវបានតភ្ជាប់ដោយបណ្តាញដឹកជញ្ជូនចំរុះ។ កំណត់ក្នុង អនុក្រឹត្យលេខ ៥០ អនក្រ/បក ចុះថ្ងៃទី ១៧ ខែកក្កដា ឆ្នាំ១៩៩៨ កសស មានតួនាទីជាប្រតិបត្តិការដៃ ដូចមានលម្អិតនូវអាជីវកម្ម និងសេវាកម្មក្នុងផ្នែកទី១ ចំណុច-ខ ខាងលើនៃរបាយការណ៍ប្រចាំត្រីមាសទី៤ ឆ្នាំ២០២២ នេះ ។

សម្រាប់ត្រីមាសទី៤ ឆ្នាំ២០២២ បរិមាណកុងតឺន័ររបស់ កសស មានការថយចុះចំនួន ២៦.៧០៤ TEUs ស្មើនឹង ១៤,៣៧% បើធៀបនឹងត្រីមាសទី៤ ឆ្នាំ២០២១។ បរិមាណទំនិញឆ្លងកាត់គិតជាតោនក៏មានការថយចុះ ៨,៤២% ស្មើនឹង ១៤៦.៧០០ តោន ដែលក្នុងនោះទំនិញជាកុងតឺន័រគិតជាតោនថយ ១១,៥៩% ស្មើនឹង ១៥០.១៣២ តោន និងទំនិញរាយថយចុះ ២៨.០៤១ តោន ស្មើនឹង ៥៣,២៣% ។ ចំណែកសម្រាប់បរិមាណប្រេងកើនឡើងចំនួន ១៤.៥៥៩ តោន ស្មើនឹង ៣,៨៤% ហើយហ្គាសមានការកើនឡើង ១៦.៩១៤ តោន ស្មើនឹង ១១៩,៩០%។ ចំពោះនាវាឆ្លងកាត់ កសស សរុបមានការថយចុះចំនួន ៤២ នាវា ប្រមាណជា ១០,៩៩% ហើយចំណុះផ្ទុកនាវាសរុបកើនឡើងប្រមាណ ១១,០០% ស្មើនឹង ៣៣៨.៥៧៥ តោន សម្រាប់ត្រីមាសទី៤ ឆ្នាំ ២០២២ ធៀបនឹងត្រីមាសទី៤ ឆ្នាំ២០២១ ។

ការពិភាក្សា និងការវិភាគរបស់ថ្នាក់ដឹកនាំលើស្ថានភាពហិរញ្ញវត្ថុរបស់ កសស និងលទ្ធផលប្រតិបត្តិការខាងក្រោមនេះ ធ្វើឡើងផ្អែកលើរបាយការណ៍ព័ត៌មានហិរញ្ញវត្ថុ ដែលបានធ្វើសវនកម្មរចរាល់ដោយសវនករឯករាជ្យសម្រាប់ត្រីមាសទី៤ ឆ្នាំ២០២២ និងត្រីមាសទី៤ ឆ្នាំ២០២១ ដូចបង្ហាញក្នុងផ្នែកទី៣ នៃរបាយការណ៍ប្រចាំត្រីមាសទី៤ ឆ្នាំ២០២២ នេះ ។

កសស មានប្រភពចំណូលសំខាន់ដូចខាងក្រោម ៖

- ចំណូលពីសេវាកម្មនាវាចរ (Port Charges for Vessel Services) ៖ គឺជាចំណូលដែលបានមកពីសេវាកម្មនាវាចរណ៍ និងការចូលចតនាវា រួមមាន ចំណូលលើចំណុះផ្ទុក សំចតផែ ប្រឡាយ ថ្លៃឈ្នួលកណ្តាលកិច្ច ថ្លៃឈ្នួលនាវាសណ្តោង ថ្លៃឈ្នួលពាក់-ដោះពួរ ថ្លៃឈ្នួលបើក-បិទយួបនាវា និងថ្លៃឈ្នួលប្រមូលសំរាម ។
- ចំណូលពីសេវាកម្មលើកដាក់កុងតឺន័រពីនាវាទៅទីលានកុងតឺន័រ (Stevedoring Charges) ៖ គឺជាចំណូលដែលបានមកពីសេវាកម្មលើកដាក់ទំនិញរាយ ឬកុងតឺន័រចូល ឬចេញពីនាវានៅលើស្ថានដៃ។
- ចំណូលពីសេវាកម្មលើកដាក់កុងតឺន័រនៅលើទីលាន (LOLO Charges) ៖ គឺជាចំណូលដែលបានមកពីសេវាកម្មលើកដាក់ទំនិញរាយ ឬកុងតឺន័រ ចូល ឬចេញនៅលើទីលាន ។
- ចំណូលពីថ្លៃឈ្នួលស្តុកទំនិញ ឬកុងតឺន័រ (Storage Fees) ៖ គឺជាចំណូលដែលបានមកពីការស្តុកទំនិញរាយ ឬកុងតឺន័រនៅក្នុងឃ្នាំង និងលើទីលាន ។
- ចំណូលដឹកជញ្ជូន (Transportation Charges) ៖ គឺជាចំណូលដែលបានមកពីសេវាកម្មដឹកជញ្ជូនទំនិញ ឬកុងតឺន័រក្នុងបរិវេណដៃ ។
- ចំណូលពីតំបន់សេដ្ឋកិច្ចពិសេស (Special Economic Zone) ៖ គឺជាចំណូលដែលទទួលបានពីការជួលដីធ្វើរោងចក្រ អគារ ពីតំបន់សេដ្ឋកិច្ចពិសេសរបស់កំពង់ផែស្វយ័តក្រុងព្រះសីហនុ។

កសស កត់ត្រាបញ្ជីគណនេយ្យ និងរបាយការណ៍ហិរញ្ញវត្ថុជាប្រាក់រៀល ដែលជាប្រភេទប័ណ្ណជាតិរបស់ខ្លួន ចំណែកប្រតិបត្តិការដែលជាប្រភេទប័ណ្ណអន្តរជាតិផ្សេងៗ ត្រូវបានបង្ហាញជាប្រាក់រៀល ដោយប្រើអត្រាប្តូរផ្លូវការជាមធ្យមប្រចាំថ្ងៃរបស់ធនាគារជាតិនៃកម្ពុជា តាមកាលបរិច្ឆេទនៃប្រតិបត្តិការនីមួយៗ ។

**១. ការវិភាគចំណូល**

**សម្រាប់ដំណាច់ការិយបរិច្ឆេទត្រីមាសទី៤ ថ្ងៃទី៣១ ខែធ្នូ ឆ្នាំ២០២២  
ប្រៀបធៀបនឹងការិយបរិច្ឆេទត្រីមាសទី៤ ថ្ងៃទី៣១ ខែធ្នូ ឆ្នាំ២០២១**

បរិយាយ	ការិយបរិច្ឆេទបញ្ចប់ត្រីមាសទី៤ ឆ្នាំ២០២២	ការិយបរិច្ឆេទបញ្ចប់ត្រីមាសទី៤ ឆ្នាំ២០២១	បំរែបំរួល	
			ពាន់រៀល	%
ចំណូល (ពាន់រៀល)	៧៧.០១២.៨៣៨	៨៧.៦៧៦.៩៨១	-១០.៦៦៤.១៤៣	-១២,១៦

សម្រាប់ត្រីមាសទី៤ ឆ្នាំ២០២២ ចំណូលរបស់ កសស មានការថយចុះចំនួន ១០.៦៦៤.១៤៣.០០០ រៀល ស្មើនឹង ១២,១៦% ដោយថយចុះ ៨៧.៦៧៦.៩៨១.០០០ រៀល សម្រាប់ត្រីមាសទី៤ ឆ្នាំ២០២១ ដល់ ៧៧.០១២.៨៣៨.០០០ រៀល សម្រាប់ត្រីមាសទី៤ ឆ្នាំ២០២២។ ការថយនៃចំណូលសរុបនេះមកពីការថយនៃចំណូលសេវាកម្មលើកដាក់កុងតឺន័រទៅទីលាន (Stevedoring Charges) ចំណូលលើកដាក់កុងតឺន័រនៅទីលាន (LOLO) ចំណូលសេវាកម្មនាវាចរ និងចំណូលស្តុក ឃ្នាំង និងទីលាន។

**១.១. ការវិភាគចំណូលតាមផ្នែក**

**តារាងប្រៀបធៀបប្រាក់ចំណូលតាមផ្នែក ទៅនឹងប្រាក់ចំណូលសរុប សម្រាប់ត្រីមាសទី៤ ឆ្នាំ២០២២ និងត្រីមាសទី៤ ឆ្នាំ២០២១**

បរិយាយ	ការិយបរិច្ឆេទបញ្ចប់ត្រីមាសទី៤ ឆ្នាំ២០២២		ការិយបរិច្ឆេទបញ្ចប់ត្រីមាសទី៤ ឆ្នាំ២០២១	
	ពាន់រៀល	ភាគរយធៀបនឹងចំណូលសរុប	ពាន់រៀល	ភាគរយធៀបនឹងចំណូលសរុប
ចំណូលលើកដាក់ទីលាន (Stevedoring)	៣៦.៨២៤.១៣២	៤៧,៨២	៤២.១៨១.៨៧៧	៤៨,១១
ចំណូលលើកដាក់លើទីលាន (LOLO)	២០.៤៨៤.៩៤៥	២៦,៦០	២៥.១៣១.៨៥៧	២៨,៦៦
ចំណូលពីសេវាកម្មនាវាចរ	១៥.៣២៩.១៦៥	១៩,៩០	១៥.៤៥៧.៧៣៨	១៧,៦៣
ចំណូលស្តុក ឃ្នាំង និងទីលាន	៣.២៨២.១២២	៤,២៦	៤.១០៩.៨១៩	៤,៦៩
ចំណូលដឹកជញ្ជូន	៧.៥៦៦	០,០១	២៦.៨៨៥	០,០៣
ចំណូលនាវាទេសចរណ៍	-	-	-	-
ចំណូលពីតំបន់សេដ្ឋកិច្ចពិសេស	៦២៣.២៩៥	០,៨១	៤៩៣.៨៦៤	០,៥៦
ចំណូលជួលទីតាំង	៣៧៨.០៣៨	០,៤៩	២០៥.៧១២	០,២៣
ចំណូលផ្សេងៗទៀត	៨៣.៥៧៥	០,១១	៦៩.២៣០	០,០៨
<b>ចំណូលសរុប</b>	<b>៧៧.០១២.៨៣៨</b>	<b>១០០,០០</b>	<b>៨៧.៦៧៦.៩៨១</b>	<b>១០០,០០</b>

សម្រាប់ត្រីមាសទី៤ ឆ្នាំ២០២២ ក៏ដូចជាត្រីមាសទី៤ ឆ្នាំ២០២១ មានចំណូលសំខាន់ ៤ ប្រភេទដែលមាន ចំនួនប្រមាណ ៩៨% នៃចំណូលអាជីវកម្ម និងសេវាកម្មសរុបរបស់ កសស។ ចំណូលទាំងនោះរួមមាន៖ ចំណូល លើកដាក់ពីនាវាទៅទីលាន (Stevedoring) ចំណូលលើកដាក់លើទីលាន (LOLO) ចំណូលពីសេវាកម្មនាវាចរ (Port Charges for Vessel Services) និងចំណូលស្តុកឃ្នាំង និងទីលាន ។

**សម្រាប់ការិយបរិច្ឆេទ ថ្ងៃទី៣១ ខែធ្នូ ឆ្នាំ២០២២ ធៀបនឹងការិយបរិច្ឆេទ ថ្ងៃទី៣១ ខែធ្នូ ឆ្នាំ២០២១**

បរិយាយ	ការិយបរិច្ឆេទបញ្ចប់ត្រីមាស ត្រីមាសទី៤ ឆ្នាំ២០២២	ការិយបរិច្ឆេទបញ្ចប់ត្រីមាស ត្រីមាសទី៤ ឆ្នាំ២០២១	បំរែបំរួល	
	ពាន់រៀល	ពាន់រៀល	ពាន់រៀល	%
ចំណូលលើកដាក់ពី នាវាទៅទីលាន (Stevedoring)	៣៦.៨២៤.១៣២	៤២.១៨១.៨៧៧	(៥.៣៥៧.៧៤៥)	-១២,៧០
ចំណូលលើកដាក់លើទីលាន (LOLO)	២០.៤៨៤.៩៤៥	២៥.១៣១.៨៥៧	(៤.៦៤៦.៩១២)	-១៨,៤៩
ចំណូលពី សេវាកម្មនាវាចរ	១៥.៣២៩.១៦៥	១៥.៤៥៧.៧៣៨	(១២៨.៥៧៣)	-០,៨៣
ចំណូលស្តុក ឃ្នាំង និងទីលាន	៣.២៨២.១២២	៤.១០៩.៨១៩	(៨២៧.៦៩៧)	-២០,១៤

ចំណូលពីការលើកដាក់ពីនាវាទៅទីលាន (Stevedoring) មានការថយចុះចំនួន ៥.៣៥៧.៧៤៥.០០០ រៀល ស្មើនឹង ១២,៧០% សម្រាប់ត្រីមាសទី៤ ឆ្នាំ២០២២ ធៀបនឹងត្រីមាសទី៤ ឆ្នាំ២០២១ និងចំណូលពីការ លើកដាក់នៅលើទីលាន (LOLO) មានការថយចុះប្រមាណ ១៨,៤៩% ស្មើនឹង ៤.៦៤៦.៩១២.០០០ រៀល បើ ធៀបនឹងរយៈពេលដូចគ្នាឆ្នាំ២០២១។ ការថយចុះលើចំណូលលើកដាក់ពីនាវាទៅទីលាន គឺបណ្តាលមកពីការ ថយចុះនៃបរិមាណទំនិញកុងតឺន័រឆ្លងកាត់ កសស មានចំនួន ២៦.៧០៤ TEUs ស្មើនឹង ១៤,៣៧% និង បរិមាណទំនិញលើករៀបថយចុះ ៩៨.០៣៤ តោន ស្មើនឹង ៣,៧០% សម្រាប់ត្រីមាសទី៤ ឆ្នាំ២០២២ នេះ ។

ចំពោះចំណូលសេវាកម្មនាវាចរ (Port Charges for Vessel Services) គឺអាស្រ័យលើចំនួននាវា និង ចំណុះផ្ទុកនាវាដែលឆ្លងកាត់ កសស ហើយសម្រាប់ត្រីមាសទី៤ ឆ្នាំ២០២២ នេះ នាវាសរុបដែលឆ្លងកាត់ កសស មានការថយចុះ ៤២ នាវា ស្មើនឹង ១០,៩៩% តែចំណុះផ្ទុកនាវាសរុបមានការកើនឡើង ១១,០០% ស្មើនឹង ៣៣៨.៥៧៥ តោន ហើយយើងសង្កេតឃើញថា ចំណូលពីសេវាកម្មនាវាចរ មានការថយចុះពី ១៥.៤៥៧.៧៣៨.០០០ រៀល សម្រាប់ត្រីមាសទី៤ ឆ្នាំ២០២១ មក ១៥.៣២៩.១៦៥.០០០ រៀល សម្រាប់ ត្រីមាសទី៤ ឆ្នាំ២០២២ ពោលគឺថយប្រមាណ ០,៨៣% ស្មើនឹង ១២៨.៥៧៣.០០០ រៀល។ ដោយនៅក្នុង ត្រីមាសទី៤ ឆ្នាំ២០២២ នេះ នាវាដឹកកុងតឺន័រមានការកើនឡើង ៦,៨៨% ស្មើនឹង ១១ នាវា និងនាវាដឹកទំនិញ ទូទៅថយចុះ ៤១,៩៤% ស្មើនឹង ៣៩ នាវា បើធៀបនឹងរយៈពេលដូចគ្នាឆ្នាំ២០២១ ។

ចំណូលពីសេវាកម្មស្តុកឃ្នាំង និងទីលានមានការថយចុះចំនួន ៨២៧.៦៩៧.០០០ រៀល ស្មើនឹង ២០,១៤% បើប្រៀបធៀបចំណូលត្រីមាសទី៤ ឆ្នាំ២០២២ មានចំណូល ៣.២៨២.១២២.០០០ រៀល និង ត្រីមាសទី៤ ឆ្នាំ២០២១ មានចំណូល ៤.១០៩.៨១៩.០០០ រៀល។ ការថយចុះនេះបណ្តាលមកពីបរិមាណ កុងតឺន័រមានការធ្លាក់ចុះក្នុងត្រីមាសទី៤ ឆ្នាំ២០២២ បើប្រៀបធៀបទៅនឹងរយៈពេលដូចគ្នាឆ្នាំ២០២១ ។

**២- ការវិភាគគំណត់ចំណេញដុល**

កសស បានរៀបចំរបាយការណ៍លទ្ធផលរបស់ខ្លួន ក្នុងទម្រង់ជារបាយការណ៍លទ្ធផលតាមយថាប្រភេទ ដូចនេះពុំមានការបង្ហាញឱ្យឃើញនៅចំណេញដុលនោះទេ។ ប៉ុន្តែក្នុងទម្រង់របាយការណ៍នេះអាចឱ្យឃើងធ្វើការ ពិភាក្សា និងវិភាគលើចំណេញប្រតិបត្តិការបានដោយទទួលបានពីចំណូលសរុប ដកនឹងចំណាយប្រតិបត្តិការ។

ចំណាយប្រតិបត្តិការនឹងលើកមកពិភាក្សា និងវិភាគនៅផ្នែកខាងក្រោមគឺ ចំណុច គ-ការវិភាគចំណេញមុន បង់ពន្ធ ។

**៣- ការវិភាគចំណេញមុនបង់ពន្ធ**

ចំណេញមុនបង់ពន្ធគឺជាលទ្ធផលដែលទទួលបានពីចំណូលសរុប ដកនឹងចំណាយប្រតិបត្តិ និងចំណូល ឬ ចំណាយហិរញ្ញវត្ថុ-សុទ្ធ។ ក្នុងការវិភាគនៃចំណាយប្រតិបត្តិការ យើងនឹងលើកយកចំណាយសម្ភារៈផ្គត់ផ្គង់ ចំណាយប្រាក់បៀវត្ស ប្រាក់ឈ្នួល និងចំណាយពាក់ព័ន្ធ ចំណាយរំលស់ (ទ្រព្យសម្បត្តិ និងបរិក្ខារ និងទ្រព្យសកម្ម អរូបី) ចំណាយជួសជុល និងថែទាំ ចំណាយផ្សេងៗ និងចំណេញ (ឬខាត) ផ្សេងៗ-សុទ្ធ ដូចខាងក្រោម៖

**សម្រាប់ការិយបរិច្ឆេទ ថ្ងៃទី៣១ ខែធ្នូ ឆ្នាំ២០២២ ធៀបនឹងការិយបរិច្ឆេទ ថ្ងៃទី៣១ ខែធ្នូ ឆ្នាំ២០២១**

បរិយាយ	ការិយបរិច្ឆេទបញ្ចប់ ត្រីមត្រីមាសទី៤ ឆ្នាំ២០២២	ការិយបរិច្ឆេទបញ្ចប់ ត្រីមត្រីមាសទី៤ ឆ្នាំ២០២១	បំរែបំរួល	
	ពាន់រៀល	ពាន់រៀល	ពាន់រៀល	%
ចំណូលសរុប	៧៧.០១២.៨៣៨	៨៧.៦៧៦.៩៨១	(១០.៦៦៤.១៤៣)	-១២,១៦
ចំណាយសម្ភារៈផ្គត់ផ្គង់	(២៦.១៤០.៩៥០)	(២៥.៦៥៦.៥៥៧)	(៤៨៤.៣៩៣)	១,៨៩
ចំណាយប្រាក់បៀវត្ស ប្រាក់ ឈ្នួល និងចំណាយពាក់ព័ន្ធ	(២២.២៦១.៨០៦)	(២៥.២៨៣.០៥៤)	៣.០២១.២៤៨	-១១,៩៥
ចំណាយរំលស់(ទ្រព្យសម្បត្តិ បរិក្ខារ និងទ្រព្យសកម្មអរូបី)	(១១.៦៩៣.០១៣)	(១០.១៧៥.៨០១)	(១.៥១៧.២១២)	១៤,៩១
ចំណាយជួសជុល និងថែទាំ	(១.០៥១.៩៧២)	(៣៥៩.០៣០)	(៦៩២.៩៤២)	១៩៣,០០
ចំណាយផ្សេងៗ	(៤.២៧៥.៤៧៤)	(៥.៨៩០.៨៣៣)	១.៦១៥.៣៥៩	-២៧,៤២
ចំណេញ/(ខាត) ផ្សេងៗ-សុទ្ធ	(៤១០.៧៨៧)	(៥២៤.៥៥៤)	១១៣.៧៦៧	-២១,៦៩
ចំណាយ/(ចំណូល) ហិរញ្ញវត្ថុ-សុទ្ធ	(២៣.២១៧.៣៩៦)	៩.០៤៦.០៣១	(៣២.២៦៣.៤២៧)	-៣៥៦,៦៦
ចំណេញមុនបង់ពន្ធ	(១២.០៣៨.៥៦០)	២៨.៨៣៣.១៨៣	(៤០.៨៧១.៧៤៣)	-១៤១,៧៥

សម្រាប់ត្រីមាសទី៤ ឆ្នាំ២០២២ កសស មានចំណាយសម្ភារៈផ្គត់ផ្គង់សរុប ២៦.១៤០.៩៥០.០០០ រៀល ដែលមានការកើនឡើងចំនួន ៤៨៤.៣៩៣.០០០ រៀល ស្មើនឹង ១,៨៩% បើធៀបនឹងត្រីមាសទី៤ ឆ្នាំ២០២១ ដែលមានចំណាយ ២៥.៦៥៦.៥៥៧.០០០ រៀល។ កត្តាចម្បងដែលបណ្តាលឱ្យមានការកើនឡើងនេះ គឺដោយ

សារចំណាយគ្រឿងបន្លាស់ មានការកើនឡើង ២៨,៥៥% ស្មើនឹង ២.៤៧៣.២៧២.០០០ រៀល និងចំណាយសម្ភារៈប្រើប្រាស់ផ្សេងៗ កើនឡើង ៤៦០,៨៦% ស្មើនឹង ៦៧៨.៦២០.០០០ រៀល ។

មូលដ្ឋានក្នុងការគណនាប្រាក់បៀវត្សរបស់ កសស គឺយោងទៅលើទិន្នផល (ចំណូលពីការលើកដាក់) ពោលគឺ នៅពេលចំណូលពីការលើកដាក់កើនឡើង ចំណាយបៀវត្សនឹងកើនឡើង ផ្ទុយទៅវិញបើចំណូលពីការលើកដាក់មានការថយចុះ ចំណាយលើប្រាក់បៀវត្សនឹងត្រូវថយចុះដូចគ្នា ហើយយើងសង្កេតឃើញថាចំណូលលើកដាក់ពីនាវាទៅទីលាន (Stevedoring) មានការថយចុះប្រមាណ ១២,៧០% និងចំណូលលើកដាក់លើទីលាន (LOLO) ថយចុះប្រមាណ ១៨,៤៩% សម្រាប់ត្រីមាសទី៤ ឆ្នាំ២០២២ នេះ។ ចំពោះចំណាយប្រាក់បៀវត្ស ប្រាក់ឈ្នួល និងចំណាយពាក់ព័ន្ធ មានការថយចុះប្រមាណ ១១,៩៥% ស្មើនឹង ៣.០២១.២៤៨.០០០ រៀល បើធៀបនឹងចំណាយសម្រាប់ត្រីមាសទី៤ ឆ្នាំ២០២២ ដែលមានចំនួន ២២.២៦១.៨០៦.០០០ រៀល និងត្រីមាសទី៤ ឆ្នាំ២០២១ ដែលមានចំណាយ ២៥.២៨៣.០៥៤.០០០ រៀល។ ជាមុនកត្តាដែលធ្វើអោយមានការថយចុះនៃចំណាយនេះ គឺប្រាក់បៀវត្សបុគ្គលិក ឃើញមានការថយចុះ ៩,២៣% ស្មើនឹង ១.៥៩៦.៩៦៨.០០០ រៀល និងការថយចុះនៃប្រាក់រង្វាន់សរសើរចំនួន ៤២,៣០% ស្មើនឹង ១.៦៦៧.៨៤៧ ហើយនិងការថយចុះនៃការចំណាយផ្សេងៗពាក់ព័ន្ធនឹងបុគ្គលិកចំនួន ១៩,២៤% ស្មើនឹង ២២៣.៤៨២.០០០ រៀល ។

ចំណាយរំលស់រួមមាន រំលស់ទ្រព្យសម្បត្តិ និងបរិក្ខារ និងរំលស់ទ្រព្យសកម្មអរូបីនៅក្នុងត្រីមាសទី៤ ឆ្នាំ២០២២ មានចំនួន ១១.៦៩៣.០១៣.០០០ រៀល មានកំណើន ១.៥១៧.២១២.០០០ រៀល ស្មើនឹង ១៤,៩១% បើធៀបនឹងត្រីមាសទី៤ ឆ្នាំ២០២១ ដែលមានចំនួន ១០.១៧៥.៨០១.០០០ រៀល។ កត្តាដែលធ្វើឱ្យមានការកើនឡើងនេះ គឺដោយសារចំណាយរំលស់ទ្រព្យសម្បត្តិ និងបរិក្ខារមានកំណើន ១.៥២៩.០១៣.០០០ រៀល ស្មើនឹង ១៨,៣៧% ។

ចំណែកចំណាយជួសជុល និងថែទាំ មានការកើនឡើង ៦៩២.៩៤២.០០០ រៀល ស្មើនឹង ១៩៣,០០% ដោយមានចំណាយសរុបស្មើនឹង ១.០៥១.៩៧២.០០០ រៀល សម្រាប់ត្រីមាសទី៤ ឆ្នាំ២០២២ និង ៣៥៩.០៣០.០០០ រៀល សម្រាប់ត្រីមាសទី៤ ឆ្នាំ២០២១ ។

ចំពោះចំណាយផ្សេងៗសរុប មានការថយចុះប្រមាណ ២៧,៤២% ស្មើនឹង ១.៦១៥.៣៥៩.០០០ រៀល គឺថយពី ៥.៨៩០.៨៣៣.០០០ រៀល សម្រាប់ត្រីមាសទី៤ ឆ្នាំ២០២១ ទៅ ៤.២៧៥.៤៧៤.០០០ រៀល សម្រាប់ត្រីមាសទី៤ ឆ្នាំ២០២២។ ការថយនៃចំណាយនេះបណ្តាលមកពី ចំណាយលើអំណោយសទ្ធាទាន ក្នុងត្រីមាសទី៤ ឆ្នាំ២០២២ មានការថយចុះ ៣.៤៩៣.៦៣៥.០០០រៀល ស្មើនឹង ១០៩,២០% និងចំណាយលើបរិក្ខារពេទ្យ មានការថយចុះចំនួន ៧២,០២% ស្មើនឹង ១២៦.៦៧២.០០០ រៀល ។

ចំណេញ/(ខាត)ផ្សេងៗ-សុទ្ធ (Realized Foreign Exchange Gain-Loss) គឺសំដៅលើការចំណេញឬខាតពីការប្តូររូបិយប័ណ្ណក្នុងការិយបរិច្ឆេទសម្រេច ដែលសម្រាប់ត្រីមាសទី៤ ឆ្នាំ២០២២នេះ មានការខាតចំនួន ៤១០.៧៨៧.០០០ រៀល បើធៀបនឹងត្រីមាសទី៤ ឆ្នាំ២០២១ មានខាតចំនួន ៥២៤.៥៥៤.០០០ រៀល ធ្វើឱ្យការខាតថយចុះប្រមាណ ២១,៦៩% ស្មើនឹង ១១៣.៧៦៧.០០០ រៀល ។

ចំណែក ចំណូល/(ចំណាយ) ហិរញ្ញវត្ថុ-សុទ្ធ (Unrealized Foreign Exchange Gain-Loss) គឺសំដៅលើការចំណេញឬខាតពីការប្តូររូបិយប័ណ្ណក្នុងការិយបរិច្ឆេទមិនទាន់សម្រេច ដោយត្រីមាសទី៤ ឆ្នាំ២០២២ មានចំណាយហិរញ្ញវត្ថុ-សុទ្ធ ចំនួន ២៣.២១៧.៣៩៦.០០០ រៀល ដែលមានការកើនឡើងនៃចំណាយហិរញ្ញវត្ថុ-សុទ្ធ ប្រមាណ ៣៥៦,៦៦% ស្មើនឹង ៣២.២៦៣.៤២៧.០០០ រៀល បើធៀបនឹងត្រីមាសទី៤ ឆ្នាំ២០២១ ដែលមានចំណូលហិរញ្ញវត្ថុ-សុទ្ធវិញ ចំនួន ៩.០៤៦.០៣១.០០០ រៀល។ កត្តាសំខាន់ដែលបណ្តាលឱ្យមានបម្រែបម្រួល

លើ ចំណូល/(ចំណាយ) ហិរញ្ញវត្ថុ-សុទ្ធ គឺដោយសារនៅក្នុងត្រីមាសទី៤ ឆ្នាំ២០២១ មានការចំណេញពីការប្តូររូបិយវត្ថុមិនទាន់សម្រេចរបស់ប្រាក់កម្ចី (ប្រាក់យ៉េន) ចំនួន ១០.៩៦៨.១៩៦.០០០ រៀល បើធៀបនឹងត្រីមាសទី៤ ឆ្នាំ២០២២ ដែលបានខាតពីការប្តូររូបិយវត្ថុមិនទាន់សម្រេចរបស់ប្រាក់កម្ចី (ប្រាក់យ៉េន) វិញចំនួន ២០.៩៣៣.០០០ រៀល ។

ជាសរុប ខាតមុនបង់ពន្ធសម្រាប់ត្រីមាសទី៤ ឆ្នាំ២០២២ របស់ កសស ចំនួន ១២.០៣៨.៥៦០.០០០ រៀល កើនឡើងចំនួន ៤០.៨៧១.៧៤៣.០០០ រៀល ស្មើនឹង ១៤១,៧៥% បើធៀបនឹងត្រីមាសទី៤ ឆ្នាំ២០២១ ដែលមានចំណេញមុនបង់ពន្ធចំនួន ២៨.៨៣៣.១៨៣.០០០ រៀល ។

**៤- ការវិភាគចំណេញក្រោយបង់ពន្ធ**

កសស ស្ថិតនៅក្រោមច្បាប់នៃក្រុមហ៊ុនពាណិជ្ជកម្មក្នុងវិស័យពន្ធដារ និងអាករ ហេតុដូច្នេះ កសស មានកាតព្វកិច្ចក្នុងការបង់ពន្ធលើប្រាក់ចំណេញប្រចាំឆ្នាំក្នុងអត្រា ២០%។ ចាប់តាំងពីឆ្នាំ២០២០ កសស បានបំពេញកាតព្វកិច្ចក្នុងការបង់ពន្ធលើប្រាក់ចំណេញប្រចាំឆ្នាំរបស់ខ្លួន ក្នុងអត្រា ២០% វិញ ក្រោយពីទទួលបានការលើកទឹកចិត្តពន្ធដារក្នុងវិស័យមូលបត្រចំនួនបីឆ្នាំកន្លងមក (ឆ្នាំ២០១៧ ដល់ ឆ្នាំ២០១៩) ។

**សម្រាប់ការិយបរិច្ឆេទ ថ្ងៃទី៣១ ខែធ្នូ ឆ្នាំ២០២២ ធៀបនឹងការិយបរិច្ឆេទ ថ្ងៃទី៣១ ខែធ្នូ ឆ្នាំ២០២១**

បរិយាយ	ការិយបរិច្ឆេទបញ្ចប់ ត្រីមាសទី៤ ឆ្នាំ២០២២	ការិយបរិច្ឆេទបញ្ចប់ ត្រីមាសទី៤ ឆ្នាំ២០២១	បំរែបំរួល	
	ពាន់រៀល	ពាន់រៀល	ពាន់រៀល	%
ចំណេញ/(ខាត) មុនបង់ពន្ធ (ក)	(១២.០៣៨.៥៦០)	២៨.៨៣៣.១៨៣	(៤០.៨៧១.៧៤៤)	-១៤១,៧៥
ចំណាយពន្ធលើ ប្រាក់ចំណេញ (ខ)	(១.៩៦៦.៥២១)	(៤.៣២៦.៥៩៣)	២.៣៦០.០៧២	-៥៤,៥៥
ចំណេញ/(ខាត) ក្នុងការិយបរិច្ឆេទ	(១៤.០០៥.០៨១)	២៤.៥០៦.៥៩០	(៣៨.៥១១.៦៧២)	-១៥៧,១៥
ការវាស់វែងកាតព្វកិច្ច អត្ថប្រយោជន៍ សោធននិវត្តន៍ឡើងវិញ				
លទ្ធផលលម្អិតសរុប របស់ភាគហ៊ុនិក	(១៤.០០៥.០៨១)	២៤.៥០៦.៥៩០	(៣៨.៥១១.៦៧២)	-១៥៧,១៥
អត្រាពន្ធប្រសិទ្ធភាពលើប្រាក់ ចំណេញ/(ខាត) (ខ)/(ក)	-១៦,៣៤%	១៥,០១%		

កសស ខាតក្នុងការិយបរិច្ឆេទចំនួន ១៤.០០៥.០៨១.០០០ រៀល សម្រាប់ត្រីមាសទី៤ ឆ្នាំ២០២២ មានការកើនឡើងចំនួន ៣៨.៥១១.៦៧២.០០០ រៀល ស្មើនឹង ១៥៧,១៥% ធៀបនឹងត្រីមាសទី៤ ឆ្នាំ២០២១ ចំណេញក្នុងការិយបរិច្ឆេទចំនួន ២៤.៥០៦.៥៩០.០០០ រៀល។ កត្តាដែលធ្វើឱ្យខាតក្នុងការិយបរិច្ឆេទត្រីមាសទី៤ ឆ្នាំ២០២២ មានការកើនឡើងនេះ គឺបណ្តាលមកពីខាតពីការប្តូររូបិយវត្ថុ មិនទាន់សម្រេចរបស់ប្រាក់កម្ចី (ប្រាក់យ៉េន) មានការកើនឡើង បើប្រៀបធៀបនឹងរយៈពេលដូចគ្នាឆ្នាំ២០២១។

បើសង្កេតទៅលើអត្រាពន្ធប្រសិទ្ធភាពលើប្រាក់ចំណេញមានការថយចុះពី ១៥,០១% សម្រាប់ត្រីមាសទី៤ ឆ្នាំ២០២១ មក (១៦,៣៤)% សម្រាប់ត្រីមាសទី៤ ឆ្នាំ២០២២ ដោយសារមានការខាតមុនបង់ពន្ធសម្រាប់ ត្រីមាសទី៤ ឆ្នាំ២០២២ នេះ ។

**៥- ការវិភាគពីកត្តា និងនិន្នាការដែលប៉ះពាល់ស្ថានភាព និងលទ្ធផលហិរញ្ញវត្ថុ**

កត្តាមួយចំនួនអាចមានឥទ្ធិពលលើស្ថានភាព និងលទ្ធផលហិរញ្ញវត្ថុរបស់ កសស ដូចជា៖

- កត្តានានាដែលធ្វើឱ្យមានកំរិតលើការធ្វើពាណិជ្ជកម្មអន្តរជាតិ ដោយសារប្រភពចំណូលចម្បងរបស់ កសស បានមកពីចរាចរណ៍ទំនិញឆ្លងកាត់ធ្វើពាណិជ្ជកម្មអន្តរជាតិ ដូចនេះកត្តានានាដែលមានផល ប៉ះពាល់ដល់ពាណិជ្ជកម្មអន្តរជាតិ និងមានឥទ្ធិពលលើអាជីវកម្មរបស់ កសស កត្តាទាំងនោះមានដូច ជា ស្ថានភាពសេដ្ឋកិច្ចក្នុងស្រុក ក្នុងតំបន់ និងសាកលលោក ស្ថេរភាពសង្គម បញ្ហាសន្តិសុខ ឬកិច្ច សហប្រតិបត្តិការនាវាចរតាមសមុទ្រ។ យោងតាមមូលនិធិរូបិយប័ណ្ណអន្តរជាតិ (IMF) សេដ្ឋកិច្ច ពិភពលោកនឹងមានកំណើនក្នុងអត្រាប្រមាណ ៣,២% សម្រាប់ឆ្នាំ២០២២ ចំណែកសេដ្ឋកិច្ចកម្ពុជា នឹងមានកំណើនប្រមាណ ៥,៣% យោងតាម ASIAN DEVELOPMENT BANK (ADB) នេះបង្ហាញ ថាស្ថានភាពសេដ្ឋកិច្ចកម្ពុជានៅតែមានភាពរឹងមាំ ដែលជាកត្តាវិជ្ជមានចំពោះអាជីវកម្មកំពង់ផែ ។
- សមត្ថភាព និងប្រសិទ្ធភាពបំពេញការងាររបស់ កសស សម្រាប់ត្រីមាសទី៤ ឆ្នាំ២០២២ កសស អាច មានសមត្ថភាពលើកដាក់កុងតឺន័ររហូតដល់ ៨០០.០០០ TEUs បន្ទាប់ពីបានបំពាក់គ្រឿងចក្រ លើកដាក់កុងតឺន័រធុនធំ ប្រភេទ QC ចំនួន ០១ គ្រឿង RTG ចំនួន ០២ គ្រឿង និង Empty Reach Stacker ចំនួន ០៤ គ្រឿង បន្ថែមទៀតកាលពីឆ្នាំ២០២១។ កត្តានេះធ្វើឱ្យសមត្ថភាព និងប្រសិទ្ធ ភាពការងារមានការកើនឡើងក្នុងការបំពេញសេវាកម្មរបស់ខ្លួន ស្របទៅនឹងកំណើនទំនិញឆ្លងកាត់ របស់ កសស ។
- ស្ថានភាពបណ្តាញដឹកជញ្ជូនក្នុងស្រុក សម្រាប់ត្រីមាសទី៤ ឆ្នាំ២០២២ នេះ បណ្តាញដឹកជញ្ជូន ក្នុងស្រុក ពិសេសផ្លូវជាតិលេខ៤ ដែលតភ្ជាប់ពី កសស ទៅរាជធានីភ្នំពេញ ពុំមានឧបសគ្គដល់ការ ដឹកជញ្ជូនទំនិញឡើយបន្ទាប់ពីមានការធ្វើស្រោលពីជំងឺឆ្លងកូវីដ១៩ នៅបន្តមធ្យម។ រីឯការដឹកជញ្ជូន តាមផ្លូវដែកបច្ចុប្បន្នក្រុមហ៊ុន Royal Railway ឆ្លងកាត់ កសស មានចំនួន ៦ដើង ទៅ ៧ដើង ក្នុង មួយសប្តាហ៍ ក្នុងការនាំទំនិញចេញ-ចូល ហើយការដឹកជញ្ជូនតាមផ្លូវដែកនេះ ក៏ប្រព្រឹត្តទៅដោយ រលូនតាមធម្មតាមិនមានបញ្ហាធ្វើឱ្យខកខានដំណើរនោះទេ ។
- កិច្ចសហប្រតិបត្តិការរវាងផែកុងតឺន័រ ពិសេសគឺការតភ្ជាប់ជាមួយកំពង់ផែកុងតឺន័រ មានសារៈ សំខាន់ក្នុងការសំរួលចរាចរណ៍ទំនិញរវាង កសស និងទីផ្សារអន្តរជាតិសំខាន់ៗ ដោយមានឥទ្ធិពល លើចំណាយ និងរយៈពេលដឹកជញ្ជូន ដែលជាលទ្ធផលធ្វើឱ្យមានផលប៉ះពាល់លើភាពប្រកួតប្រជែង របស់ឧស្សាហកម្មនានា។ ក្នុងករណីនេះ កសស បានខិតខំរក្សាទំនាក់ទំនងល្អជាមួយបណ្តាកំពង់ផែ សំខាន់ៗ ក្នុងតំបន់ដើម្បីធានាឱ្យប្រតិបត្តិការមានភាពរលូន ។
- រំលស់: ដោយអាជីវកម្មរបស់ កសស មានការប្រើប្រាស់ហេដ្ឋារចនាសម្ព័ន្ធច្រើន ចំណាយលើរំលស់ លើហេដ្ឋារចនាសម្ព័ន្ធផង់ដូចជា ចំណតនាវា គ្រឿងចក្រ អគារ មានទំហំធំដែលអាចប៉ះពាល់ដល់អាជីវ កម្មរបស់ កសស។ ដូចនេះ កសស ចាំបាច់ត្រូវមានការត្រួតពិនិត្យលើគោលនយោបាយរំលស់ឱ្យបាន សមស្រប និងធ្វើការកែតម្រូវ តាមការចាំបាច់រៀងរាល់ការិយបរិច្ឆេទរបាយការណ៍ហិរញ្ញវត្ថុ។ សម្រាប់

ត្រីមាសទី៤ ឆ្នាំ២០២២នេះ ពុំមានការកែសម្រួល ឬការស្នើឱ្យមានការកែសម្រួលគោលនយោបាយ លើសនេះពីសវនករឯករាជ្យឡើយ ។

**ខ- កត្តាសំខាន់ៗដែលប៉ះពាល់លើផលចំណេញ**

**១- ការវិភាគពីលក្ខខណ្ឌនៃតម្រូវការ និងការផ្គត់ផ្គង់**

សកម្មភាពអាជីវកម្មរបស់ កសស មានទំនាក់ទំនងដោយផ្ទាល់ជាមួយសេដ្ឋកិច្ចជាតិ សេដ្ឋកិច្ចតំបន់ និង សេដ្ឋកិច្ចសាកលលោក។ ជាពិសេសនៅពេលសេដ្ឋកិច្ចជាតិមានបម្រែបម្រួលនឹងមានឥទ្ធិពលដោយផ្ទាល់ទៅលើ អាជីវកម្ម សេវាកម្មកំពង់ផែ ពោលគឺនៅពេលសេដ្ឋកិច្ចជាតិកើនឡើងនាំឱ្យអាជីវកម្ម សេវាកម្ម កំពង់ផែក៏កើនឡើង ស្របនឹងនេះផលចំណូលរបស់ កសស ក៏មានកំណើនដូចគ្នា ផ្ទុយទៅវិញ បើសេដ្ឋកិច្ចជាតិថយចុះនឹងមានផល អវិជ្ជមានទៅលើផលចំណូល កសស ផងដែរ។ យោងតាម ASIAN DEVELOPMENT BANK (ADB) សេដ្ឋកិច្ច កម្ពុជានឹងមានកំណើនក្នុងអត្រាពីងទុកប្រមាណ ៥,៣% ចំណែកសេដ្ឋកិច្ចពិភពលោកនឹងមានកំណើនក្នុងអត្រា ប្រមាណ ៣,២% (IMF) សម្រាប់ឆ្នាំ២០២២ នេះ។ ទោះយ៉ាងណាក៏ដោយ កសស អាចមានកត្តាផលប៉ះពាល់ ទៅដល់តម្រូវការ និងការផ្គត់ផ្គង់ដោយសារស្ថានភាពសង្គ្រាម រុស្ស៊ីនិងអ៊ុយក្រែនបច្ចុប្បន្ន និងការនាំចេញនាំចូល ទៅប្រទេស ចិនដោយសារការបិទខ្ទប់ព្រោះគោលនយោបាយCovidសូន្យផងដែរ ។

**២- ការវិភាគពីការឡើងចុះនៃថ្លៃវត្ថុធាតុដើម**

ប្រេងឥន្ធនៈ ជាវត្ថុធាតុដើមចម្បងបំផុតក្នុងការបម្រើសេវាកម្មកំពង់ផែ ដោយជាតម្រូវការសំខាន់សម្រាប់ ប្រតិបត្តិការគ្រឿងចក្រ។ កសស នៅតែរក្សាតម្លៃសេវារបស់ខ្លួនដដែល បើទោះជាតម្លៃប្រេងឥន្ធនៈមានការកើន ឡើង ឬថយចុះក៏ដោយ។ ហេតុដូច្នេះនេះ កសស បានអនុវត្តយ៉ាងខ្ជាប់ខ្ជួននូវនីតិវិធីលទ្ធកម្ម ដើម្បីធានាឱ្យបាននូវ តម្លៃរបស់វត្ថុធាតុដើមទាំងនេះមានភាពសមស្រប និងប្រកួតប្រជែងក្នុងតម្លៃទីផ្សារ ។

**៣- ការវិភាគលើពន្ធ**

កសស ស្ថិតនៅក្រោមច្បាប់នៃក្រុមហ៊ុនពាណិជ្ជកម្មក្នុងវិស័យពន្ធដារ និងអាករ ហេតុដូច្នេះនេះ កសស មាន កាតព្វកិច្ចត្រូវបង់ពន្ធអាករទៅតាមច្បាប់ និងបញ្ញត្តិជាធរមាន។ កសស ត្រូវបង់ពន្ធអាករទៅតាមរបរពិត និងជា សហគ្រាសជាប់ពន្ធធំ ដែលបានកំណត់ដោយអគ្គនាយកដ្ឋានពន្ធដារ។ ចំពោះពន្ធលើប្រាក់ចំណេញប្រចាំឆ្នាំ ចាប់ តាំងពីឆ្នាំ២០២០ កសស បានបំពេញកាតព្វកិច្ចបង់ពន្ធក្នុងអត្រា ២០% វិញក្រោយពីទទួលបានការលើកទឹកចិត្ត ក្នុងវិស័យមូលបត្ររយៈពេលបីឆ្នាំកន្លងមក ចំណែកពន្ធផ្សេងៗ កសស បានអនុវត្តតាមកាតព្វកិច្ចរបស់ខ្លួនតាម ច្បាប់ពន្ធដាររបស់ព្រះរាជាណាចក្រកម្ពុជា ។

**គ- ការប្រែប្រួលសំខាន់ៗលើការលក់ និងចំណូល**

ចំណូលសំខាន់របស់ កសស មានចំណូលលើកដាក់ និងចំណូលពីសេវាកម្មផែដែលរួមចំណែកប្រមាណ ៩៨% នៃចំណូលសរុបសម្រាប់ត្រីមាសទី៤ ឆ្នាំ២០២២ ហើយកត្តាចម្បងដែលជំរុញឱ្យមានការកើនឡើងនៃ ប្រាក់ចំណូល គឺកំណើននៃនាវា និងទំនិញឆ្លងកាត់កំពង់ផែ ជាពិសេសទំនិញកុងតឺន័រដែលជាប្រភពចំណូលដ៏ សំខាន់របស់ កសស។ ការលូតលាស់ក្នុងវិស័យកសិកម្ម វិស័យពាណិជ្ជកម្ម វិស័យសំណង់ និងវិស័យឧស្សាហកម្ម គឺបានឆ្លុះបញ្ចាំងនូវស្ថានភាពសេដ្ឋកិច្ចជាតិរបស់ប្រទេសកម្ពុជា ហើយស្របនឹងនេះក៏មានឥទ្ធិពលជាផលវិជ្ជមាន លើអាជីវកម្ម សេវាកម្ម និងផលចំណូលរបស់ កសស ផងដែរ ។



**ឃ- ផលប៉ះពាល់នៃការប្តូររូបិយបណ្ណ អត្រាការប្រាក់ និងថ្លៃទំនិញ (Commodity)**

**១- ផលប៉ះពាល់ពីអត្រាប្តូរប្រាក់**

កសស បានទទួលប្រាក់កម្ចីបន្តតាមរយៈក្រសួងសេដ្ឋកិច្ច និងហិរញ្ញវត្ថុ ពី JICA និង JBIC ដោយតម្រូវឱ្យ កសស សងប្រាក់ដើម និងការប្រាក់ជាប្រាក់យើងជប៉ុន និងប្រាក់ដុល្លារអាមេរិក នៅពេលដែលរូបិយវត្ថុមុខងារ របស់ កសស គឺជាប្រាក់រៀល។ ដូចនេះ បំរែបំរួលអត្រាប្តូរប្រាក់រៀលធៀបនឹងប្រាក់ដុល្លារអាមេរិក ប្រាក់រៀលធៀប នឹងប្រាក់យើងជប៉ុន និងប្រាក់ដុល្លារធៀបនឹងប្រាក់យើងជប៉ុន មានផលប៉ះពាល់ដល់កម្រិតប្រាក់ចំណេញរបស់ កសស ។

**២- ផលប៉ះពាល់ពីអត្រាការប្រាក់**

បច្ចុប្បន្ន កសស មិនមានកម្ចីណាដែលមានអត្រាការប្រាក់ប្រែប្រួលនោះទេ។ កសស បានទទួលប្រាក់កម្ចី ពីក្រសួងសេដ្ឋកិច្ច និងហិរញ្ញវត្ថុ ដែលជាកម្ចីបន្តពី JICA និង JBIC ក្នុងអត្រាការប្រាក់ចាប់ពី ២,៦៥% ដល់ ៣,៧០%។ ហេតុដូចនេះ សម្រាប់ត្រីមាសទី៤ ឆ្នាំ២០២២ នេះ មិនមានផលប៉ះពាល់ពីបម្រែបម្រួលអត្រាការប្រាក់ នេះទេ ។

**៣- ផលប៉ះពាល់ពីការប្រែប្រួលតម្លៃប្រេងឥន្ធនៈ**

ការប្រែប្រួលតម្លៃប្រេងឥន្ធនៈនឹងមានផលប៉ះពាល់ដល់ផលចំណេញរបស់ កសស ដោយប្រតិបត្តិការ កំពង់ផែពឹងផ្អែកយ៉ាងខ្លាំងទៅលើគ្រឿងចក្រដែលប្រើប្រាស់ប្រេងឥន្ធនៈ។ ហេតុដូចនេះ កសស បានពង្រឹង ប្រសិទ្ធភាពលើកដាក់ និងការគ្រប់គ្រងទីលានកុងតឺន័រ ដើម្បីកាត់បន្ថយការរើ ឬការបំលាស់ទីកុងតឺន័រដែលមិន ចាំបាច់ ដើម្បីកាត់បន្ថយចំណាយប្រតិបត្តិការ និងលើកកម្ពស់សេវាកម្មរបស់ខ្លួន ។

**ង- ផលប៉ះពាល់នៃអតិផរណា**

កសស បានរក្សានូវតម្លៃសេវាកម្មរបស់ខ្លួនថេរ ដោយមិនធ្វើការប្រែប្រួល ឬកែសម្រួលទៅតាមការប្រែប្រួល នៃអតិផរណាឡើយ ហើយនៅតែរក្សាបាននូវស្ថេរភាពហិរញ្ញវត្ថុបានយ៉ាងប្រសើរ ។

**ច- គោលនយោបាយសេដ្ឋកិច្ច សារពើពន្ធ និងរូបិយវត្ថុរបស់រដ្ឋាភិបាល**

គោលនយោបាយ សេដ្ឋកិច្ច សារពើពន្ធ និងរូបិយវត្ថុ របស់រដ្ឋាភិបាលមានឥទ្ធិពលយ៉ាងខ្លាំងលើអាជីវកម្ម របស់ កសស ដោយសារគោលនយោបាយនេះមានទិសដៅគាំទ្រ និងលើកស្ទួយវិស័យពាណិជ្ជកម្មអន្តរជាតិ ដែល ផ្តល់ផលវិជ្ជមានដល់អាជីវកម្មរបស់ កសស។ គោលនយោបាយសំខាន់ៗរបស់រាជរដ្ឋាភិបាលរួមមាន៖

- គោលនយោបាយលើកស្ទួយវិស័យឧស្សាហកម្ម រាជរដ្ឋាភិបាលមានគម្រោងប្រែក្លាយខេត្តព្រះសីហនុ ឱ្យទៅជាមជ្ឈមណ្ឌលពាណិជ្ជកម្ម ឡធីស្ទីក និងផលិតកម្ម តាមរយៈការកសាងហេដ្ឋារចនាសម្ព័ន្ធផែ ពង្រីកផ្លូវជាតិលេខ៤ និងហេដ្ឋារចនាសម្ព័ន្ធព្រលាសយន្តហោះអន្តរជាតិ ខេត្តព្រះសីហនុផងដែរ ។
- គោលនយោបាយជម្រុញការដឹកជញ្ជូនតាមផ្លូវលឿនលឿនពី ភ្នំពេញ-ខេត្តព្រះសីហនុ ចំណេញពេល វេលា
- គោលនយោបាយជម្រុញការដឹកជញ្ជូនតាមផ្លូវទឹក
- គោលនយោបាយនាំចេញអង្ករចេញទៅទីផ្សារក្រៅប្រទេស កំពុងផ្តល់ផលវិជ្ជមានដល់ កសស

- គោលនយោបាយលើកស្ទួយពាណិជ្ជកម្មអន្តរជាតិ ដោយខិតខំកាត់បន្ថយឧបសគ្គនានា ចំពោះការធ្វើពាណិជ្ជកម្មរវាងកម្ពុជា និងបណ្តាប្រទេសជាដៃគូក្នុងសាកលលោក
- រាជរដ្ឋាភិបាលតាមរយៈធនាគារជាតិ បានអនុវត្តគោលនយោបាយរូបិយវត្ថុតាមរយៈយន្តការទីផ្សារប្តូរប្រាក់សេរី តែស្ថិតនៅក្រោមអន្តរាគមន៍ ដើម្បីរក្សាស្ថេរភាពរូបិយប័ណ្ណជាតិ ហើយលំនឹងរូបិយវត្ថុនេះ បានរក្សាស្ថេរភាពម៉ាក្រូសេដ្ឋកិច្ចកម្ពុជា ដែលបានកសាងទំនុកចិត្តចំពោះវិនិយោគិន និងជម្រុញការធ្វើអាជីវកម្មវិស័យឯកជន
- ការលើកទឹកចិត្តពន្ធដារក្នុងវិស័យមូលបត្រ ដល់សហគ្រាសបោះផ្សាយលក់មូលបត្រនៅកម្ពុជា បាននឹងកំពុងជម្រុញឱ្យសហគ្រាសរដ្ឋ និងក្រុមហ៊ុនឯកជនចូលទីផ្សារមូលបត្រកាន់តែច្រើន ដែលចូលរួមចំណែកក្នុងការអភិវឌ្ឍសេដ្ឋកិច្ចជាតិ ។



## ផ្នែកទី ៥

ព័ត៌មានចាំបាច់ផ្សេងទៀតសម្រាប់  
ការពារវិនិយោគិន



សម្រាប់ត្រីមាសទី៤ ឆ្នាំ២០២២ នេះ កសស មានព័ត៌មានចាំបាច់សម្រាប់ការពារវិនិយោគិនដូចខាងក្រោម៖

- បានអនុម័តឯកភាពរបាយការណ៍ស្តីពី វឌ្ឍនភាពនៃគម្រោងអភិវឌ្ឍន៍ចំណតផែកុងតឺន័រ ដែលកំពុងដំណើរការ ( ១.គម្រោងកែសម្រួលផែប្រាំងជាផែកុងតឺន័រប្រវែង ២៥៣ ម៉ែត្រ និង ២.គម្រោងអភិវឌ្ឍន៍ចំណតផែកុងតឺន័រថ្មី-ជំហានទី១ ប្រវែង ៣៥០ ម៉ែត្រ ) ។
- បានអនុម័តឯកភាពលើ របាយការណ៍បូកសរុបលទ្ធផលការងារអាជីវកម្ម កសស ០៩ ខែ ដើមឆ្នាំ ២០២២ ។
- បានអនុម័តឯកភាពលើ របាយការណ៍ហិរញ្ញវត្ថុត្រីមាសទី៣ ឆ្នាំ២០២២ ដែលបានត្រួតពិនិត្យ ដោយក្រុមហ៊ុនសវនកម្មឯករាជ្យ Ernst & Young ( Financial Performance Review ) ។
- បានអនុម័តឯកភាពគាំទ្រ គម្រោងផែនការ អាជីវកម្ម (សេវាកម្ម) ហិរញ្ញវត្ថុ កសស ឆ្នាំ ២០២៣ ។
- បានឯកភាពលើរបាយការណ៍បូកសរុបលទ្ធផលការងារ អាជីវកម្ម កសស ឆមាសទី១ ឆ្នាំ២០២២ ។
- បានអនុម័តដោយឯកភាពអោយ កសស អភិវឌ្ឍទីតាំងដីជួលខាងលើនេះ ទៅជាទីលានស្តុកកុងតឺន័រ សម្រាប់បម្រើអោយការងារអាជីវកម្មរបស់ កសស ក្រោយពេលកិច្ចសន្យាជួលទីតាំង និងមធ្យោបាយលើកដាក់ ត្រូវផុតសុពលភាពនៅថ្ងៃទី៣១ ខែធ្នូ ឆ្នាំ២០២៣ ខាងមុខនេះ ។

# ហត្ថលេខាអភិបាលរបស់កំពង់ផែស្វយ័តក្រុងព្រះសីហនុ

ថ្ងៃទី២៧ ខែកុម្ភៈ ឆ្នាំ២០២៣

បានអាន និងឯកភាព



ហត្ថលេខា

**លូ គីមយន់**

ប្រធានអគ្គនាយក



# កំពង់ផែស្វយ័តក្រុងព្រះសីហនុ



## អាសយដ្ឋាន

តិរៈវិថីសម្តេចអគ្គមហាសេនាបតីតេជោ **ហ៊ុន សែន**  
សង្កាត់លេខ៣ ក្រុងព្រះសីហនុ ខេត្តព្រះសីហនុ  
ព្រះរាជាណាចក្រកម្ពុជា

## ទំនាក់ទំនង

☎ ០៣៤ ៩៣៣ ៤១៦  
☎ ០៣៤ ៩៣៣ ៥១១  
☎ ០៧៨ ៤៩៦ ៧៨៩

🌐 [pas.gov.kh](http://pas.gov.kh)  
✉ [pasinfo@pas.gov.kh](mailto:pasinfo@pas.gov.kh)  
📍 Sihanoukville Autonomous Port