

PESTECH

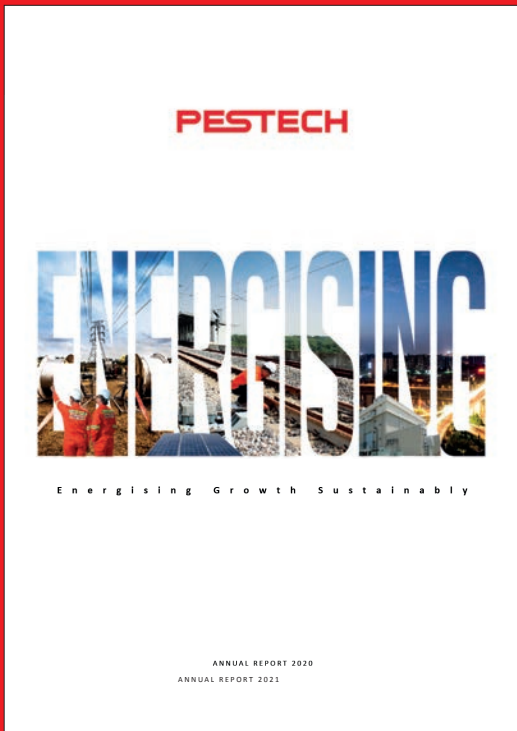

E n e r g i s i n g G r o w t h S u s t a i n a b l y

ANNUAL REPORT 2021



ការបង្កើនថាមពល ប្រកបដោយនិរន្តរភាព

ក្នុងនាមជាក្រុមហ៊ុនឈានមុខគេនៃវិស័យឧស្សាហកម្មនេះ ការផ្ដោតសំខាន់លើមនុស្សគឺជាអាទិភាពចម្បងរបស់ក្រុមហ៊ុន។

កំណត់ត្រាជោគជ័យនៃដំណើរការរបស់ក្រុមហ៊ុន គឺដោយសារបុគ្គលិករបស់យើងក៏ដូចជាការផ្តល់ជូននូវសេវាសុវត្ថិភាពសន្តិសុខ ទំនុកចិត្ត និងប្រសិទ្ធភាព ព្រមទាំងការផ្តល់នូវដំណោះស្រាយថាមពលដ៏ឆ្លាតវៃបំប៉នប្រសព្វប្រកបដោយបរិស្ថានបៃតង និងសេដ្ឋកិច្ច ស្ថិតស្ថេរ។ ក្រុមហ៊ុនផ្ដោតលើឱកាសវិភាគចម្រើន និងការអនុវត្តដែលជាចាំបាច់មិនឃ្លាតពីការរក្សាការប្តេជ្ញាចិត្តឆ្ពោះទៅរកយុទ្ធសាស្ត្រ អភិវឌ្ឍន៍ប្រកបដោយចីរភាព។

ការប្តេជ្ញាចិត្តក្នុងការបម្រើផលប្រយោជន៍សហគមន៍ និងជំនឿជឿជាក់លើចក្ខុវិស័យរបស់ក្រុមហ៊ុន គឺបានទ្រទ្រង់ក្រុមហ៊ុនឱ្យឈរ ជើងនៅក្នុងទីផ្សារនេះបាន។ ក្រុមហ៊ុនបានយកចិត្តទុកដាក់លើផលប៉ះពាល់នៃការងាររបស់យើងចំពោះបរិស្ថាន និងតុល្យភាព រវាងតម្រូវការអតិថិជន សហគមន៍ដែលក្រុមហ៊ុនកំពុងបម្រើ វិនិយោគិន និងសហការីអាជីវកម្មរបស់ក្រុមហ៊ុន ជាមួយនឹងតម្រូវការ ក្នុងការផ្តល់ហេដ្ឋារចនាសម្ព័ន្ធអគ្គិសនីប្រកបដោយនិរន្តរភាព។

អាស៊ីកា



០១

មាតិកា

- ០៣ ទស្សនវិស័យ និង បេសកកម្ម
- ០៤ ព័ត៌មានហិរញ្ញវត្ថុសង្ខេប
- ០៥ ក្រាហ្វិកអំពីព័ត៌មាន ហិរញ្ញវត្ថុសង្ខេប
- ០៦ សមាសភាពក្រុមប្រឹក្សាភិបាល
- ០៧ សេចក្តីថ្លែងរបស់ប្រធានក្រុមប្រឹក្សាភិបាលប្រតិបត្តិ
- ០៩ សេចក្តីថ្លែងរបស់នាយកប្រតិបត្តិ

០២

ព័ត៌មានទូទៅពាក់ព័ន្ធនឹងបុគ្គលចុះបញ្ជីលក់មូលបត្រ

- ១១ អត្តសញ្ញាណបុគ្គលចុះបញ្ជីលក់មូលបត្រ
- ១២ ព្រឹត្តិការណ៍សំខាន់ៗប្រចាំឆ្នាំ
- ១៦ ស្ថានភាពទីផ្សារ
- ១៧ ស្ថានភាពប្រកួតប្រជែង
- ១៧ ផែនការអនាគត
- ១៨ កត្តាហានិភ័យ

០៣

ព័ត៌មានអំពីលទ្ធផលប្រតិបត្តិការធុរកិច្ច

- ២៥ លទ្ធផលនៃប្រតិបត្តិការអាជីវកម្មតាមផ្នែក
- ២៥ រចនាសម្ព័ន្ធចំណូល

០៤

ព័ត៌មានអំពីអភិបាលកិច្ចសាជីវកម្ម

- ២៦ អង្គការលេខ
- ២៧ សមាសភាពក្រុមប្រឹក្សាភិបាល
- ២៧ លេខាធិការក្រុមហ៊ុន៖

០៥

ព័ត៌មានអំពីការជួញដូរមូលបត្រ និងភាគហ៊ុនិករបស់បុគ្គលចុះបញ្ជីលក់មូលបត្រ

- ២៨ ព័ត៌មានអំពីមូលបត្រ
- ២៨ ថ្លៃ និងបរិមាណការជួញដូរមូលបត្រ
- ២៨ ភាគហ៊ុនិកដែលកាន់កាប់ភាគហ៊ុនមានសិទ្ធិបោះឆ្នោតចំនួនច្រើនលើសលប់
- ២៨ ព័ត៌មានអំពីការបែងចែកភាគលាភក្នុងរយៈពេល ៣ (បី) ឆ្នាំចុងក្រោយ

០៦

ព័ត៌មានអំពីការជួញដូរមូលបត្រ និងភាគហ៊ុនិករបស់បុគ្គលចុះបញ្ជីលក់មូលបត្រ

- ២៩ របាយការណ៍សវនកម្មរបស់សវនករផ្ទៃក្នុងលើការត្រួតពិនិត្យផ្ទៃក្នុង

០៧

របាយការណ៍ហិរញ្ញវត្ថុដែលត្រូវបានធ្វើសវនកម្មដោយសវនករឯករាជ្យ

- ៣០ របាយការណ៍សវនកម្មរបស់សវនករផ្ទៃក្នុងលើការត្រួតពិនិត្យផ្ទៃក្នុង

០៨

ព័ត៌មានអំពីប្រតិបត្តិការភាគីដែលពាក់ព័ន្ធ និងទំនាស់ផលប្រយោជន៍

- ១០២ ប្រតិបត្តិការសំខាន់ៗជាមួយភាគហ៊ុនិកដែលមានភាគហ៊ុនចាប់ពី ៥% ឡើងទៅ
- ១០២ ប្រតិបត្តិការសំខាន់ៗជាមួយអភិបាល និងបុគ្គលិកជាន់ខ្ពស់
- ១០២ ប្រតិបត្តិការជាមួយអភិបាល និងភាគហ៊ុនិកដែលពាក់ព័ន្ធនឹងការទិញ/លក់ទ្រព្យសកម្ម និងសេវាកម្ម
- ១០២ ប្រតិបត្តិការសំខាន់ៗជាមួយសមាជិកគ្រួសារផ្ទាល់របស់អភិបាល បុគ្គលិកជាន់ខ្ពស់ និងភាគហ៊ុនិកដែលកាន់កាប់ភាគហ៊ុនយ៉ាងតិច ៥% ឡើងទៅ
- ១០២ ប្រតិបត្តិការសំខាន់ៗជាមួយបុគ្គលដែលមានទំនាក់ទំនងជាមួយអភិបាលរបស់បុគ្គលចុះបញ្ជីលក់មូលបត្រ បុគ្គលម៉ឺន ឬ ក្រុមហ៊ុនហូលឌីងរបស់បុគ្គលចុះបញ្ជីលក់មូលបត្រ
- ១០២ ប្រតិបត្តិការសំខាន់ៗជាមួយបុគ្គលធ្លាប់ជាអភិបាល ឬបុគ្គលធ្លាប់ពាក់ព័ន្ធនឹងបុគ្គលធ្លាប់ជាអភិបាល
- ១០២ ប្រតិបត្តិការសំខាន់ៗជាមួយអភិបាលដែលកាន់មុខតំណែងណាមួយនៅក្នុងសមាគម ឬអង្គការមិនស្វែងរកប្រាក់ចំណេញ ឬនៅក្នុងក្រុមហ៊ុនណាមួយផ្សេងទៀត ក្រៅពីបុគ្គលចុះបញ្ជីលក់មូលបត្រ
- ១០២ ប្រតិបត្តិការសំខាន់ៗជាមួយអភិបាលដែលទទួលផលប្រយោជន៍ពីបុគ្គលចុះបញ្ជីលក់មូលបត្រ ទោះជា ហិរញ្ញវត្ថុ ឬមិនមែនហិរញ្ញវត្ថុ។

អាស៊ីកា



០៩

ការពិភាក្សា និងការវិភាគរបស់គណៈគ្រប់គ្រង

- ១០៣ ទិដ្ឋភាពទូទៅនៃប្រតិបត្តិការ
- ១០៣ កត្តាសំខាន់ៗដែលជះឥទ្ធិពលលើផលចំណេញ
- ១០៤ ការប្រែប្រួលសំខាន់ៗនៅក្នុងការលក់ និងប្រាក់ចំណូល
- ១០៤ ផលប៉ះពាល់នៃអត្រាប្តូររូបិយប័ណ្ណ អត្រាការប្រាក់ និងកម្លៃទំនិញ
- ១០៤ ផលប៉ះពាល់នៃអតិផរណា
- ១០៤ គោលនយោបាយសេដ្ឋកិច្ច/សារពើពន្ធ/សាច់ប្រាក់របស់រាជរដ្ឋាភិបាល

១០

ព័ត៌មានដែលចាំបាច់ផ្សេងទៀតសម្រាប់ការការពារវិនិយោគិន (ប្រសិនបើមាន)

- ១០៦ ហត្ថលេខារបស់អភិបាលក្រុមហ៊ុន
- ១០៨ ឧបសម្ព័ន្ធនេះ របាយការណ៍ស្តីពីអភិបាលកិច្ចសាធារណៈកម្ពុជាដែលបានកំណត់ដោយអគ្គនាយកនៃ ន.ម.ក. ។



សេចក្តីផ្តើម

ចក្ខុវិស័យ

អ្វីដែលយើងចង់បាន

ភាពបិតចេញប្រកបដោយសង្គតិភាព
និងគុណសម្បត្តិបន្ថែម ក្នុងភាពជាអ្នក
ស្ថាបនាហេដ្ឋារចនាចម្ពុំនូវ
អត្ថិសនីប្រកបដោយចីរភាព

បេសកកម្ម

យើងជាអ្នកណា និងអ្វីដែលយើងធ្វើ

ប្រសិទ្ធិភាព
ក្នុងការបំពេញភារកិច្ច និងផ្តល់សេវាកម្ម
នានាជូនអតិថិជនក្នុង
និងក្រៅតំបន់

ប្រសិទ្ធិផល
ក្នុងការដឹកនាំការងារ និងសេវាកម្មដើម្បី
ទទួលបាននូវលទ្ធផលជាអតិបរមា
ក្នុងរយៈពេលដ៏ខ្លី

ឧត្តមភាព
ដែលផ្តល់ជូនអតិថិជនលើសពីបរិមាណ
និងគុណសម្បត្តិបន្ថែមដល់ការវិនិយោគ
របស់ពួកគាត់



ព័ត៌មាន ហិរញ្ញវត្ថុសង្ខេប

បរិយាយ	ឆ្នាំ២០២១ (លានរៀល)	ឆ្នាំ២០២០ (លានរៀល)	ឆ្នាំ២០១៩ (លានរៀល)
ស្ថានភាពហិរញ្ញវត្ថុ			
ទ្រព្យសកម្មសរុប	១ ១៦៦ ៨៨២	១ ០១៦ ១១២	៨៤២ ២៩០
បំណុលសរុប	១ ០៧២ ៩៨៥	៩៤៦ ១៥៥	៧៨៥ ៦៧៩
មូលធនសរុប	៩៣ ៨៩៧	៦៩ ៩៥៧	៥៦ ៦១១
លទ្ធផលហិរញ្ញវត្ថុ			
ចំណូលសរុប	២៧៣ ៦២៨	២០៣ ០១៤	២៣១ ០៥៨
ចំណេញមុនបង់ពន្ធ	១០ ០៨៨	៣៧ ៧៧៦	៩ ៥២៩
ចំណេញសុទ្ធក្នុងការិយបរិច្ឆេទ	៥ ៩៨០	២៩ ៤៤៣	៧ ២១៨
លទ្ធផលម្ចាស់ក្នុងការិយបរិច្ឆេទ	១១ ៦៦២	១៣ ៣២៥	(១៩៩)
លទ្ធផល			
អនុបាតសាធនភាព	២,៤០%	៧,៤៣%	០,៦៣%
អនុបាតសាធនភាព (កម្ចីទូទៅ) *	៤៩,៩៣%	២០៣,៨៧%	១៥,១០%
អនុបាតបំណុលធៀបនឹងមូលធន	១១,៤៣	១៣,៥២	១៣,៨៨
អនុបាតបំណុលធៀបនឹងមូលធន (មិនរួមបញ្ចូលកម្ចី រយៈពេលវែង **)	០,២២	០,២៤	០,៣០
អនុបាតសន្ទនីយភាព			
អនុបាតចរន្ត	០,៩០	០,២៨	០,៣៣
អនុបាតចរន្តលឿន	០,៨៨	០,២៤	០,៣៣
អនុបាតចំណេញធៀប	០,៥១%	២,៩០%	០,៨៦%
អនុបាតចំណេញភាព			
នឹងទ្រព្យសកម្ម			
អនុបាតចំណេញធៀប	៦,៣៧%	៤២,០៩%	១២,៧៥%
នឹងមូលធន			
អនុបាតគម្លាតចំណេញភាព	២,១៩%	១៤,៥០%	៣,១២%
អនុបាតគម្លាតចំណេញដុល	១៦,៣៤%	៣៨,០២%	១២,៤២%
ចំណេញក្នុងមួយឯកតាមូលបត្រ កម្មសិទ្ធិ (រៀល)	៧៥,៨៦	៤១៤,៨៦	១០១,៦៦
អនុបាតលទ្ធភាពបង់ការប្រាក់	១,២២	២,៣៩	១,៦៧

* កម្ចីទូទៅរាប់បញ្ចូលឥណទានសម្រាប់ទុនបង្វិល និងឥណទានវិបារូប ដោយមិនរាប់បញ្ចូលលក្ខខណ្ឌកម្ចីរយៈពេលវែង ដែលបានធានាដោយដំណើរការនៃគម្រោងទូទាត់ពន្យោង ដែលមានកិច្ចព្រមព្រៀងទូទាត់ដោយផ្ទាល់ជាមួយអគ្គិសនីកម្ពុជា។

** កម្ចីរយៈពេលវែងសំដៅលើកម្ចីដែលបានធានាដោយដំណើរការនៃគម្រោងទូទាត់ពន្យោង ដែលមានកិច្ចព្រមព្រៀងទូទាត់ដោយផ្ទាល់ជាមួយអគ្គិសនីកម្ពុជា។

ក្រាហ្វិកអំពីព័ត៌មាន ហិរញ្ញវត្ថុសង្ខេប

ការរួមចំណែកនៃចំណូលសរុប និងចំណេញដុល សរុបតាមផ្នែក សម្រាប់ ឆ្នាំ២០២១

៥% ពីចំណូល
ប្រតិបត្តិការ និង
សេវាថែទាំ,
ចំណេញដុលសរុប
៥៧%

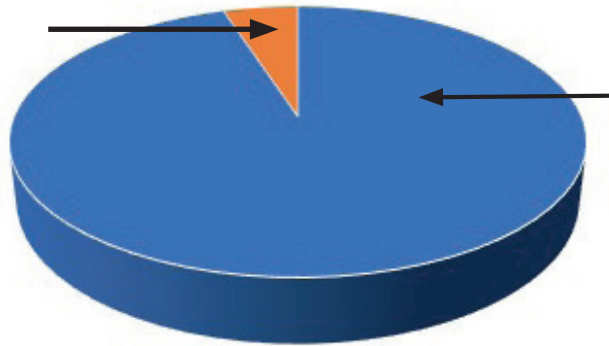

៩៥% ពីចំណូល EPCC
កិច្ចសន្យាសម្រាប់
បណ្តាញអគ្គិសនី
និងអនុស្ថានីយ៍
ប្រាក់ចំណេញដុល
សរុប
១៤%

ការរួមចំណែកចំណេញមុនបង់ការប្រាក់ និងពន្ធ តាមផ្នែក សម្រាប់ ឆ្នាំ២០២១

ប្រតិបត្តិការ និង
សេវាថែទាំ
២៣%

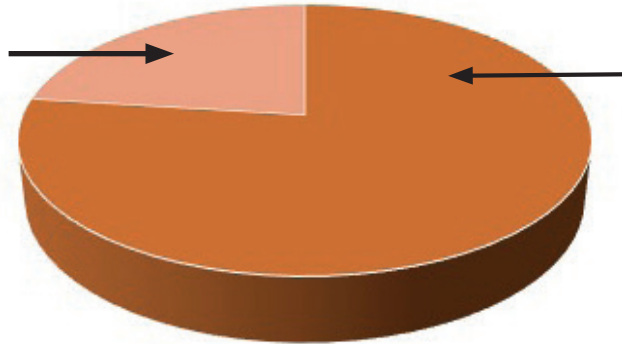

EPCC កិច្ចសន្យា
សម្រាប់
បណ្តាញអគ្គិសនី
និងអនុស្ថានីយ៍
៧៧%

ការប្រមូលតាមផ្នែកសម្រាប់ ឆ្នាំ២០២១

ប្រតិបត្តិការ និង
សេវាថែទាំ
៣%

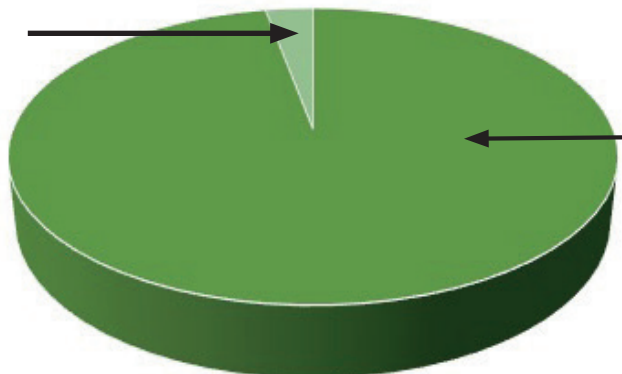

EPCC កិច្ចសន្យា
សម្រាប់
បណ្តាញអគ្គិសនី
និងអនុស្ថានីយ៍
៩៧%

សមាសភាព ក្រុមប្រឹក្សាភិបាល



Paul
Lim Pay Chuan
ប្រធានក្រុមប្រឹក្សាភិបាល



Lim
Ah Hock
អភិបាល



Han Fatt Juan
អភិបាលប្រតិបត្តិ/
ប្រធាននាយកប្រតិបត្តិ



Charles Tan Pu Hooi
អភិបាល



ជាំវ អានសាន
អភិបាលឯករាជ្យ

PESTECH

សេចក្តីថ្លែងរបស់ ប្រធានក្រុមប្រឹក្សាភិបាលប្រតិបត្តិ



PAUL LIM PAY CHUAN

ប្រធានក្រុមប្រឹក្សាភិបាល

ភាគហ៊ុនិក ជាទីរាប់អាន

សូមអរគុណដល់ភាគហ៊ុនិកដែលបានចូលរួមជាមួយខ្ញុំក្នុងឆ្នាំហិរញ្ញវត្ថុទីពីរបស់ ក្រុមហ៊ុន ផេសប៊ិក (ខេមបូឌា) ម.ក (“ផេប៊ិ”) ជាក្រុមហ៊ុនដែលបាន
ចុះបញ្ជីលក់មូលបត្រ នៅក្រុមហ៊ុនផ្សារមូលបត្រកម្ពុជា (“ផ.ម.ក”)។

**ផថខ បានបន្តផែនការរបស់ខ្លួនក្នុងការអភិវឌ្ឍន៍គម្រោងហេដ្ឋារចនាសម្ព័ន្ធថាមពល
នៅក្នុងតំបន់ខណៈឥទ្ធិពល ពីជំងឺរាតត្បាតកូវីដ-១៩ យើងបានរាយការណ៍អំពីនិរន្តរភាព
នៃឆ្នាំហិរញ្ញវត្ថុដែលបានកើតមានស្របពេលនៃការ ឆ្ពោះទៅរកកំណើនវិជ្ជមាន
នៅឆ្នាំហិរញ្ញវត្ថុខាងមុខដោយការរិះរក នូវការគ្រប់គ្រងស្ថានភាពជំងឺរាតត្បាតនេះ។**

យន្តការ ផថខ បានរៀបចំ និងត្រៀមជាស្រេចដែលកម្លាំងពលកម្មរបស់យើងស្ទើរតែ ១០០% នៅប្រទេសកម្ពុជា កំពុងទទួលបានការចាក់វ៉ាក់សាំង ទាំងស្រុង។ ក្រុមការងារដែលបានខិតខំប្រឹងប្រែងនៅ ផថខ បានធានានូវដំណើរការលូនជាប់ជានិច្ចដល់គម្រោងទាំងអស់ក្នុងប្រទេស។ ម្យ៉ាងវិញទៀត យើងមានមោទនភាពដែលក្នុងគ្រាដំលំបាកនេះ ក្រុមការងារបានទទួលនូវជំនាញ និងឯកទេសថ្មីៗដោយជោគជ័យក្នុងការអភិវឌ្ឍន៍ពេញលេញនៃរោង ចក្រថាមពល ពន្លឺព្រះអាទិត្យខ្នាតធំៗ នៅពេលបញ្ចប់ការសាងសង់រោងចក្រថាមពលពន្លឺព្រះអាទិត្យ ផថខ នឹងមានអនុសាសន៍ដើម្បី អនុវត្តគម្រោង ថាមពលកើតឡើងវិញស្រដៀងគ្នានៅក្នុងតំបន់។

ក្រុមប្រឹក្សាភិបាលរបស់ក្រុមហ៊ុនបានព្យាករណ៍អំពី សក្តានុពលការអភិវឌ្ឍន៍ជាបន្តបន្ទាប់នៃថាមពលកើតឡើងវិញនៅឥណ្ឌូចិន ជាពិសេសនៅ ប្រទេសកម្ពុជា ស្របគ្នានឹងការពង្រីកដីឆាប់រហ័សនៃសកម្មភាពបញ្ចេញសារធាតុកាបូននៅក្នុងតំបន់អាស៊ាន។ ដូច្នេះ ដោយភាពជឿជាក់ ផថខ នឹងវិវត្ត ទៅជាអ្នកបង្កើតថាមពលប្រកបដោយនិរន្តរភាពនៅទូទាំងតំបន់ ជាមួយនឹងសេវាកម្មដែលមានតម្លៃបន្ថែមដោយឈានដល់ការបញ្ចប់នូវដំណោះស្រាយ ពង្រឹងគុណភាពថាមពលទំនើបសម្រាប់ការអនុវត្តតាមបណ្តាញអគ្គិសនីឱ្យកាន់តែប្រសើរ និងមានប្រសិទ្ធភាពដល់ការផ្គត់ផ្គង់ថាមពលកើតឡើងវិញ តាមរយៈការរួមសហការយ៉ាងជិតស្និទ្ធជាមួយដៃគូរបស់យើង ភាគហ៊ុនិក និងក្រុមហ៊ុន Mas chinenfabrik Reinhausen (" MR") នៃប្រទេសអាល្លឺម៉ង់។

តាមរយៈកិច្ចសហការយ៉ាងជិតស្និទ្ធជាមួយដៃគូបច្ចេកវិជ្ជាដូចជា MR ផថខ មានបំណងអភិវឌ្ឍន៍ចំណេះដឹង បច្ចេកទេសជាបណ្តើរៗសម្រាប់ក្រុមវិស្វករ របស់ខ្លួននៅប្រទេសកម្ពុជាតាមរយៈការបណ្តុះបណ្តាលសមត្ថភាពបន្ថែមនឹងត្រូវបានលើកកម្ពស់ដើម្បីបម្រើទីផ្សារក្នុងតំបន់នៅឥណ្ឌូចិនឱ្យកាន់តែ ប្រសើរឡើង។ ជំហានបន្ទាប់ យើងនឹងខិតខំចូលរួមឱ្យច្រើនជាងនេះក្នុងការអភិវឌ្ឍន៍ព្រះរាជាណាចក្រកម្ពុជា ជាពិសេសលើវិស័យហេដ្ឋារចនាសម្ព័ន្ធ ថាមពល គំនិតផ្តួចផ្តើមទីក្រុងឆ្លាតវៃតាមរយៈការធ្វើសមាហរណកម្មទំនាក់ទំនងខ្សែថាមពលបែតង (ដូចជា រោងចក្រថាមពលព្រះអាទិត្យ និងកាក សំណល់ឱ្យទៅជាធាតុចក្រថាមពល) បន្ថែមលើបណ្តុំផលិតផលថាមពល និងការនាំចេញ។

យើងខិតខំសហការយ៉ាងជិតស្និទ្ធជាមួយអាជ្ញាធរពាក់ព័ន្ធ ជាពិសេសក្រសួងរ៉ែ និងថាមពល អគ្គិសនីកម្ពុជា និង ផ.ម.ក ដើម្បី ឱ្យ ផថខ ក្លាយជាក្រុមហ៊ុនហេដ្ឋារចនាសម្ព័ន្ធថាមពលឈានមុខគេដែលបានចុះបញ្ជីលក់មូលបត្រនៅក្នុងទីផ្សារគោលរបស់ ផ.ម.ក និងបានត្រៀម ខ្លួនរួចជាស្រេចដើម្បីបម្រើវិស័យឧស្សាហកម្មនៅក្នុងតំបន់។

ដើម្បីជាដង្ហាន់ដល់ភាគហ៊ុនិករបស់យើង ក្រុមប្រឹក្សាភិបាល ផថខ កាលពីថ្ងៃទី១២ ខែសីហា ឆ្នាំ២០២១ បានកំណត់ និងប្រកាសភាគលាភចំនួន ០.០០៦៥ ដុល្លារអាមេរិក ក្នុងមួយភាគហ៊ុន សម្រាប់ការិយបរិច្ឆេទគិតត្រឹមថ្ងៃទី៣០ ខែមិថុនា ឆ្នាំ២០២១។ ភាគលាភអាចនឹងមានការផ្លាស់ប្តូរស្របតាម លទ្ធផលសវនកម្មរបស់សវនករឯករាជ្យ និងសេចក្តីសម្រេចនៃកិច្ចប្រជុំហាសន្តិបាតភាគហ៊ុនិក។

អរគុណ

Mr. Paul Lim Pay Chuan
ប្រធានក្រុមប្រឹក្សាភិបាល

កាលបរិច្ឆេទ៖ ២៣ កញ្ញា ២០២១

សេចក្តីថ្លែង របស់នាយកប្រតិបត្តិ



ដោយមានការគាំទ្រពី
ក្រុមការងារដែលមានស្មារតី
លះបង់ យើងគ្រោងនឹងកបញ្ចប់
គម្រោងស្ថានីយបញ្ជូន-អូឌីយ៉ូ
ដែលមានកម្លាំង ២៣០/១១
គីឡូវ៉ុល សម្រាប់គម្រោងវី
មាស-អូឌីយ៉ូ មុនពេលកំណត់។

HAN FATT JUAN

ប្រធាននាយកប្រតិបត្តិ

ភាគហ៊ុនិកជាទីរាប់អាន

ក្រុមហ៊ុនផេសប៊ិក (ខេមបូឌា) ម.ក (“ផេសប៊ិក”) បានពុះពារការលំបាកជាច្រើន ប៉ុន្តែក៏ទទួលបាននូវផ្លូវសម្រាប់ឆ្នាំហិរញ្ញវត្ថុ ២០២១។

ក្នុងអំឡុងពេលនៃឆ្នាំហិរញ្ញវត្ថុនេះ ចំពោះការងារដែលបណ្តាលមកពីការរីករាលដាលនៃជំងឺកូវីដ-១៩ រាតត្បាតជាសកលដែលមិនធ្លាប់មានពីមុនមក ផេសប៊ិក បានបន្តព្យាយាម និងរក្សាប្រតិបត្តិការរបស់ខ្លួនជាមួយនឹងនីតិវិធីប្រតិបត្តិការស្តង់ដារតឹងរឹង។

ដោយមានការគាំទ្រពីក្រុមការងារដែលមានស្មារតីលះបង់ យើងគ្រោងនឹងកបញ្ចប់គម្រោងស្ថានីយបញ្ជូន-អូឌីយ៉ូដែលមានកម្លាំង ២៣០/១១ គីឡូវ៉ុល សម្រាប់គម្រោងវីមាស-អូឌីយ៉ូ មុនពេលកំណត់។ គម្រោងវីមាស-អូឌីយ៉ូ ជាកម្មសិទ្ធិរបស់ក្រុមហ៊ុន Emerald Resources NL ជាក្រុមហ៊ុនរុករកដែលមាន

សេចក្តីផ្តើម របស់នាយកប្រតិបត្តិ

មូលដ្ឋាននៅប្រទេសអូស្ត្រាលី និងជាក្រុមហ៊ុនដែលបានចុះបញ្ជីលក់មូលបត្រនៅក្នុងប្រទេសអូស្ត្រាលី ដែលតាមរយៈ ក្រុមហ៊ុន រ៉ែនសង់ មីនីវែល (ខេមបូឌា) លីមីតធីត ដែលជាក្រុមហ៊ុនបុត្រសម្ព័ន្ធរបស់ក្រុមហ៊ុន Emerald Resources NL បានចូលរួមអភិវឌ្ឍន៍ប្រាក់កម្ចីអូស្ត្រាលីនៅខេត្តមណ្ឌលគីរី ភាគខាងកើតនៃប្រទេសកម្ពុជា។ ស្ថានីយនេះមានសារៈសំខាន់ណាស់ក្នុងការផ្គត់ផ្គង់តម្រូវការថាមពលដល់អណ្តូងដីម៉ាសដើម្បីអាចដំណើរការគម្រោង ឱ្យបានឆាប់រហ័ស។

ពេញមួយការិយបរិច្ឆេទ ឆ័ថខ ក៏បានទិញគម្រោងខ្សែបញ្ជូនបន្ថែមនៅក្នុងប្រទេសកម្ពុជា ដើម្បីបង្កើនការបញ្ជាទិញ គម្រោងសម្រាប់និរន្តរភាព និងការ ពង្រីកអាជីវកម្ម។ បន្ថែមលើនេះ បច្ចុប្បន្នយើងកំពុងអនុវត្តគម្រោងសាងសង់រោងចក្រថាមពលពន្លឺព្រះអាទិត្យទំហំ ២០ មេហ្គាវ៉ាត់ (“PV”) សម្រាប់ ក្រុមហ៊ុនបុត្រសម្ព័ន្ធរបស់យើងគឺ ក្រុមហ៊ុន ប្រ៊ីន ស៊ីស្តែនណេប៊ិល វ៉ែនយ៉ា (ខេមបូឌា) ឯ.ក ដែលមានទីតាំងនៅក្រុងបាវិត ខេត្តស្វាយរៀង។ យើង រំពឹងថា រោងចក្រថាមពលនេះនឹងត្រូវបញ្ចប់ទាំងស្រុងមុនដំណាច់ឆ្នាំ២០២១។

ក្រុមហ៊ុនក៏កំពុងស្វែងយល់ពីការកែលម្អបច្ចេកវិទ្យាសំណង់ដែលអាចអនុវត្តបានចំពោះការកសាងហេដ្ឋារចនា សម្ព័ន្ធថាមពល ដូចជាអនុស្ថានីយ និង រោងចក្រថាមពលព្រះអាទិត្យ PV ដែលទាក់ទងនឹងការទទួលយកវិធីសាស្ត្រសាងសង់មុនពេលចាក់ពុម្ពដោយការប្រើដំណោះស្រាយ Mould & Die។ ភាពជឿនលឿននៃបច្ចេកទេសសាងសង់អាចជួយឱ្យមានស្តង់ដារកាន់តែប្រសើរ ការធានាគុណភាព ការពន្លឿនដល់ការអនុវត្ត និងការពង្រឹងសុវត្ថិភាព។ តាមភាពប្រយោល យើងក៏អាចពិនិត្យមើលការកែលម្អចនាសម្ព័ន្ធចំណាយ ដោយសារភាពដូចគ្នានៃវត្ថុធាតុដើម និងកាត់បន្ថយការពឹងផ្អែកលើកម្លាំង ពលកម្ម។ យើងសង្ឃឹមថានឹងអាចអនុវត្តយ៉ាងទូលំទូលាយនូវការប្រើប្រាស់វិធីសាស្ត្រសាងសង់នេះដើម្បីទំនាក់ទំនង ប្រសិទ្ធភាព និងភាពជឿជាក់ខ្ពស់ ដល់គម្រោងរបស់យើង។

ម៉្យាងវិញទៀត ដោយសារមានការវិវឌ្ឍន៍ថ្មីនៅក្នុងប្រទេស មីយ៉ាន់ម៉ា ក្រុមហ៊ុន ផេសប៊ិក (មីយ៉ាន់ម៉ា) លីមីតធីត ដែលជាក្រុមហ៊ុនបុត្រសម្ព័ន្ធរបស់ ឆ័ថខ នឹងត្រូវបោះបង់ការអភិវឌ្ឍន៍អាជីវកម្មរហូតដល់ស្ថានភាពទីផ្សារនៅក្នុងប្រទេសមានភាពប្រសើរឡើង ឬតាមភាពជាក់ស្តែង។ ទន្ទឹមនឹងនេះ យើង នឹងនៅតែផ្តោតលើឱកាសអភិវឌ្ឍន៍អាជីវកម្មនៅប្រទេសកម្ពុជា។

គណៈគ្រប់គ្រងរបស់ ឆ័ថខ ជឿជាក់យ៉ាងមុតមាំថា ឆ័ថខ នឹងរាយការណ៍អំពីលទ្ធផលវិជ្ជមានជានិច្ច និងផ្តល់នូវវឌ្ឍនភាពនៃការអនុវត្តគម្រោង លើកទឹកចិត្តដល់ភាគហ៊ុនិករបស់ខ្លួនសម្រាប់ឆ្នាំហិរញ្ញវត្ថុបន្ទាប់ ក្រៅពីការកើតឡើងវិញដោយការរំខាន ដែលបណ្តាលមកពីជំងឺរាតត្បាត។

យើងខ្ញុំសូមអរគុណចំពោះការគាំទ្រ និងជឿជាក់ជានិច្ចដល់ក្រុមហ៊ុន!

សូមអរគុណ



Han Fatt Juan
Chief Executive Officer

កាលបរិច្ឆេទ៖ ២៣ កញ្ញា ២០២១

ព័ត៌មានទូទៅពាក់ព័ន្ធនឹង បុគ្គលចុះបញ្ជីលក់មូលបត្រ

ក. អត្តសញ្ញាណបុគ្គលចុះបញ្ជីលក់មូលបត្រ

ឈ្មោះក្រុមហ៊ុនជាភាសាខ្មែរ	ផេសថិក (ខេមបូឌា) ម.ក
ជាអក្សរឡាតាំង	PESTECH (CAMBODIA) PLC
លេខកូដស្តង់ដារ	KH១០០០១៤០០០៩
និមិត្តសញ្ញា	ផថខ
អាសយដ្ឋាន	ផ្ទះលេខ ៦ ផ្លូវលេខ ៥៨៨ សង្កាត់បឹងកក់ទី II ខណ្ឌទួលគោក ភ្នំពេញ ប្រទេសកម្ពុជា
លេខទូរស័ព្ទ	+៨៥៥ ២៣ ៨៨២ ១០៥
លេខទូរសារ	+៨៥៥ ២៣ ៨៨២ ១០៦
គេហទំព័រ	www.pestech.com.kh
អ៊ីមែល	info@pestech.com.my
លេខវិញ្ញាបនបត្រចុះបញ្ជីពាណិជ្ជកម្ម	០០០០៩៥៧ ចុះថ្ងៃទី៥ ខែកុម្ភៈ ឆ្នាំ២០១០ ចេញដោយក្រសួងពាណិជ្ជកម្ម
លេខអាជ្ញាប័ណ្ណអាជីវកម្ម	៣២៦ ប្រក.ជនស.អសណ ចេញដោយ ជនស ចុះថ្ងៃទី ២០ ខែធ្នូ ឆ្នាំ២០១៨
សេចក្តីសម្រេចអនុញ្ញាត និងចុះបញ្ជីឯកសារផ្តល់ព័ត៌មានលេខ	១៧១/២០ គ.ម.គ/ស.ស.វ ចុះថ្ងៃទី ២២ ខែកក្កដា ឆ្នាំ២០២០ ចេញដោយ គណៈកម្មការមូលបត្រកម្ពុជា (បច្ចុប្បន្នជា និយ័តកម្មមូលបត្រកម្ពុជា “នមក”)
ឈ្មោះបុគ្គលតំណាងបុគ្គលចុះបញ្ជីលក់មូលបត្រ	លោក Lim Pay Chuan

កាលពីមុន ផថខ ត្រូវបានគេស្គាល់ថាជាក្រុមហ៊ុនឈ្មោះ ថាជី-ផេសថិក ជេវី លីមីតធីត ដែលបានបង្កើតឡើងនៅថ្ងៃទី៥ ខែកុម្ភៈ ឆ្នាំ២០១០ ជាក្រុមហ៊ុនឯកបុគ្គលទទួលខុសត្រូវមានកម្រិតនៅប្រទេសកម្ពុជា។ ផថខ បានចុះបញ្ជីនាមករណ៍បច្ចុប្បន្ននៅថ្ងៃទី១១ ខែកក្កដា ឆ្នាំ២០១៣។

ផថខ បានប្តូរពីក្រុមហ៊ុនឯកជនទទួលខុសត្រូវមានកម្រិត ទៅជាក្រុមហ៊ុនមហាជនទទួលខុសត្រូវមានកម្រិត នៅថ្ងៃទី២៧ ខែមិថុនា ឆ្នាំ២០១៨ ដែលអនុម័តដោយក្រសួងពាណិជ្ជកម្ម និងបានដាក់នាមករណ៍បច្ចុប្បន្នដើម្បីជួយសម្រួលដល់ការចុះបញ្ជីនៅក្រុមហ៊ុនផ្សារមូលបត្រកម្ពុជា (ផ.ម.ក.)។

ផថខ គឺជាក្រុមហ៊ុនបច្ចេកវិទ្យាថាមពលអគ្គិសនីរួមបញ្ចូលគ្នា យើងបានចូលរួមយ៉ាងសំខាន់ក្នុងការផ្តល់នូវវិស្វកម្មប្រព័ន្ធថាមពលដ៏ទូលំទូលាយ និងដំណោះស្រាយបច្ចេកទេសសម្រាប់ ការរចនា លទ្ធកម្ម ការសាងសង់ ការតំឡើង ការដាក់ឱ្យដំណើរការអនុស្ថានីយ៍ HV និង EHV បណ្តាញបញ្ជូន HV និង EHV ព្រមទាំងប្រព័ន្ធប្រព័ន្ធថាមពលក្រោមដីសម្រាប់បញ្ជូន ចែកចាយអគ្គិសនី ការផ្តល់ដូរគ្រឿងបន្លាស់ ឧបករណ៍ប្រព័ន្ធថាមពលដែលមានកម្មសិទ្ធិ និងមិនមានកម្មសិទ្ធិ។

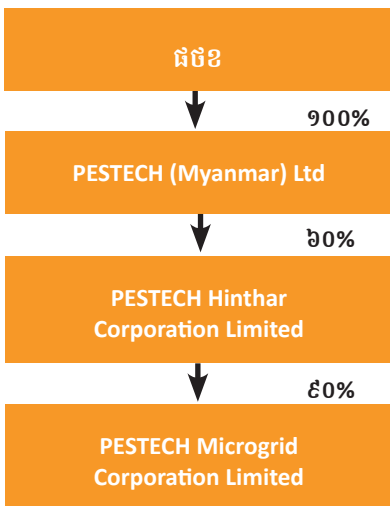

ព័ត៌មានទូទៅពាក់ព័ន្ធនឹង បុគ្គលចុះបញ្ជីលក់មូលបត្រ

ក្រុមហ៊ុនបុត្រសម្ព័ន្ធដែលមាននាមករណ៍ PESTECH (Myanmar) Limited (“PML”) ត្រូវបានបង្កើតឡើងនៅថ្ងៃទី២៤ ខែមីនា ឆ្នាំ២០១៧ ជា ក្រុមហ៊ុនឯកជនទទួលខុសត្រូវមានកម្រិតបង្កើតឡើងក្រោមច្បាប់ក្រុមហ៊ុនរបស់ប្រទេសមីយ៉ាន់ម៉ា។ សកម្មភាពចម្បងរបស់ PML គឺផ្តល់ជូននូវ ប្រព័ន្ធវិស្វកម្មសំណង់រចនា និងតំឡើងសេវាកម្មពាក់ព័ន្ធនឹងខុស្សាហកម្មថាមពល។

PESTECH Hinthar Corporation Limited (“PHC”) ត្រូវបានបង្កើតឡើងនៅថ្ងៃទី២៤ ខែមិថុនា ឆ្នាំ២០១៩ ជាក្រុមហ៊ុនឯកជនទទួលខុសត្រូវ មានកម្រិតក្រោមច្បាប់ក្រុមហ៊ុននៃប្រទេសមីយ៉ាន់ម៉ា និងជាក្រុមហ៊ុនបុត្រសម្ព័ន្ធរបស់ក្រុមហ៊ុន PESTECH (Myanmar) ។ សកម្មភាពចម្បងរបស់ PHC គឺបង្កើតហេដ្ឋារចនាសម្ព័ន្ធនៃវិស័យថាមពល និងលើកកម្ពស់ផ្នែកថាមពលដូចជា ការផលិតថាមពល ការបញ្ជូនថាមពល និងការចែកចាយ ថាមពល។

ក្រុមហ៊ុន PESTECH Microgrid Corporation Limited (“PMC”) ត្រូវបានបង្កើតឡើងនៅថ្ងៃទី១៤ ខែកុម្ភៈ ឆ្នាំ២០២០ ជាក្រុមហ៊ុនឯកជន ទទួលខុសត្រូវមានកម្រិតក្រោមច្បាប់ក្រុមហ៊ុននៃ ប្រទេសមីយ៉ាន់ម៉ា និងជាក្រុមហ៊ុនបុត្រសម្ព័ន្ធរបស់ក្រុមហ៊ុន PHC។ សកម្មភាពចម្បងរបស់ PMC គឺផ្តល់ប្រព័ន្ធវិទ្យុក្រាហ្វិច និងហេដ្ឋារចនាសម្ព័ន្ធថាមពលផ្សេងទៀតដល់តំបន់ជនបទក្នុងប្រទេសមីយ៉ាន់ម៉ា។

ខ. ព្រឹត្តិការណ៍សំខាន់ៗប្រចាំឆ្នាំ

ផថខ បានចាប់ផ្តើមប្រតិបត្តិការពាណិជ្ជកម្មនៅ ឆ្នាំ២០១០ ពេលដែលយើងទទួលបានកិច្ចសន្យាពាក់ព័ន្ធនឹងការសាងសង់អនុស្ថានីយ៍ HV និង បណ្តាញបញ្ជូន HV រវាងបណ្តាញបញ្ជូនអគ្គិសនីភាគខាងជើងរាជធានីភ្នំពេញទៅខេត្តកំពង់ចាមនៅក្នុងព្រះរាជាណាចក្រកម្ពុជា (គម្រោងរាជធានី ភ្នំពេញភាគខាងជើង-កំពង់ចាម) ពីក្រុមហ៊ុន ខេមបូឌាន ទ្រនមីសិន លីមីតធីត។ គម្រោងនេះរួមបញ្ចូលទាំងការគូសប្លង់ ការសាងសង់ ការសាកល្បង និងការដាក់ឱ្យប្រើប្រាស់ខ្សែបណ្តាញបញ្ជូនអគ្គិសនីប្រវែង ១១០ គីឡូម៉ែត្រ មានតម្លៃសរុប ២៣០ គីឡូរ៉ូល ដែលមានខ្សែបញ្ជូននៃសៀគ្វីចំនួនពីរ ពី រាជធានីភ្នំពេញទៅខេត្តកំពង់ចាម រួមជាមួយនឹងបរិក្ខាសម្រាប់អនុស្ថានីយ៍ពីរ (០២) និងការធ្វើឱ្យដំណើរការកាន់តែប្រសើរឡើង។

ផថខ បានបញ្ចប់ និងប្រគល់គម្រោងរាជធានីភ្នំពេញភាគខាងជើង-ខេត្តកំពង់ចាមទៅឱ្យម្ចាស់គម្រោងគឺ ក្រុមហ៊ុន ខេមបូឌាន ទ្រនមីសិន លីមីតធីត ដោយជោគជ័យក្នុង ឆ្នាំ២០១៣។ គម្រោងនេះបានបង្ហាញពីព្រឹត្តិការណ៍សំខាន់មួយរបស់ **ផថខ** ដោយ **ផថខ** បានបញ្ចប់គម្រោងប្រាំបី (០៨) ខែមុន កាលកំណត់។



លើសពីនេះទៀត ក្នុងឆ្នាំ២០១២ **ផថខ** បានចុះកិច្ចសន្យាជាមួយនឹង EDC ពាក់ព័ន្ធនឹងការសាងសង់ខ្សែបណ្តាញបញ្ជូនដែលមានតម្លៃសរុប ១១៥ គីឡូរ៉ូល ពីអនុស្ថានីយ៍ របស់ក្រុមហ៊ុន Cambodia Power Grid Co., Ltd (“CPG”) មានតម្លៃសរុប ២៣០/១១៥ គីឡូរ៉ូល ទៅអនុស្ថានីយ៍ របស់ ក្រុមហ៊ុន Transmission Lines Co., Ltd (“CPTL”) មានតម្លៃសរុប ១១៥/២២ គីឡូរ៉ូល នៅខេត្តបាត់ដំបងដែលមានប្រវែង ០.៩៧ គីឡូម៉ែត្រ។ គម្រោងនេះពាក់ព័ន្ធនឹងការគូសប្លង់ វិស្វកម្ម លទ្ធកម្ម និងការតំឡើងបណ្តាញបញ្ជូនអគ្គិសនី។ ហើយគម្រោងនេះត្រូវបានបញ្ចប់ជាស្ថាពរនៅ ខែសីហា ឆ្នាំ២០១២។

នៅ ឆ្នាំ២០១៤ **ផថខ** បានចុះកិច្ចសន្យាជាមួយ ក្រុមហ៊ុន អាឡិច ខបភីអេសសិន ដែលជាក្រុមហ៊ុនផ្តល់សេវាកម្មច្រើនប្រភេទនៅកម្ពុជា។ កិច្ចសន្យានេះ ពាក់ព័ន្ធនឹង ការគូសប្លង់ វិស្វកម្ម ការតម្លើង ការសាកល្បង និងការដាក់ឱ្យប្រើប្រាស់នូវគម្រោងរាជធានីភ្នំពេញខាងលិច-ក្រុងព្រះសីហនុសម្រាប់៖

- ខ្សែបញ្ជូនរាជធានីភ្នំពេញខាងលិច-ក្រុងព្រះសីហនុ ដែលមានតម្លៃសរុប ២៣០ គីឡូរ៉ូល និង
- គម្រោងពង្រីកអនុស្ថានីយ៍ ២៣០/១១៥/២២គីឡូរ៉ូល។

ព័ត៌មានទូទៅពាក់ព័ន្ធនឹង បុគ្គលចុះបញ្ជីលក់មូលបត្រ



គម្រោងនេះពាក់ព័ន្ធនឹងការសាងសង់ខ្សែបណ្តាញបញ្ជូនមួយមានប្រវែង ១៩៨ គីឡូម៉ែត្រ ដែលបញ្ជូនអគ្គិសនីពីរោងចក្រថាមពលក្នុងក្រុង ព្រះសីហនុទៅរាជធានីភ្នំពេញ។ គម្រោងនេះពាក់ព័ន្ធនឹងការធ្វើឱ្យប្រសើរឡើងនូវអនុស្ថានីយ៍ ស្ទឹងហាវ ដែលមានស្រាប់ ជាមួយនឹងច្រកភ្ជាប់ បណ្តាញថ្មីចំនួនពីរ (២) ដែលមានតង់ស្យុង ២៣០គីឡូវ៉ុល ដែលត្រូវភ្ជាប់ទៅអនុស្ថានីយ៍រាជធានីភ្នំពេញខាងលិចនៅក្នុងរាជធានីភ្នំពេញ តាមរយៈ ខ្សែបញ្ជូនថ្មី ដែលមានតង់ស្យុង ២៣០ គីឡូវ៉ុល ដែលនឹងត្រូវសាងសង់ក្រោមគម្រោងនេះ។

នៅឆ្នាំ២០១៥ ផថខ បានចុះកិច្ចសន្យាជាមួយ ក្រុមហ៊ុន ដាយអ៊ីមិន ឆេវីវ៉េ ដើម្បីអនុវត្តគម្រោងកំពង់ចាម-ក្រចេះ។ គម្រោងនេះពាក់ព័ន្ធនឹង ការគូស ប្លង់ វិស្វកម្ម ការសាកល្បង ការតម្លើង និងការដាក់ឱ្យដំណើរការនៅក្នុងតាក់ ដែលមានតង់ស្យុង ២៣០ គីឡូវ៉ុល នៅអនុស្ថានីយ៍កំពង់ចាមដែល មានស្រាប់ និងអនុស្ថានីយ៍ថ្មីដែលមានតង់ស្យុង ២៣០/២២ គីឡូវ៉ុល នៅខេត្តក្រចេះ និងភ្ជាប់បណ្តាញបញ្ជូន ១២៥ គីឡូម៉ែត្រ ពីអនុស្ថានីយ៍ កំពង់ចាមទៅអនុស្ថានីយ៍ក្រចេះ។ ផថខ បានបញ្ចប់គម្រោងដោយជោគជ័យនៅក្នុង ខែតុលា ឆ្នាំ២០១៧។



បន្ថែមពីលើនេះ ក្នុងឆ្នាំដដែល ផថខ បានបញ្ចប់គម្រោងមួយនៅ Sarawak ប្រទេសម៉ាឡេស៊ី ដែល ផថខ បានផ្តល់សេវាកម្មគ្រប់គ្រងគម្រោង និងគ្រប់គ្រងសំណង់ស៊ីវិលសម្រាប់ការសាងសង់អនុស្ថានីយ៍ដែលមានតង់ស្យុង ២៧៥/៣២ គីឡូវ៉ុល និង ១៣២/១១kv។

ក្រោយមកទៀត នៅថ្ងៃទី៨ ខែកុម្ភៈ ឆ្នាំ២០១៧ ការធ្វើវិសោធនកម្មកិច្ចសន្យាដែលមានស្រាប់បានធ្វើជាមួយ ក្រុមហ៊ុន អាឡិច ឧបត្ថម្ភសិន ដើម្បីធ្វើឱ្យប្រសើរឡើងនូវកិច្ចសន្យាពិសេសនៃគម្រោងរាជធានីភ្នំពេញខាងលិច-ព្រះសីហនុ។ យោងតាមវិសោធនកម្មកិច្ចសន្យាដែលធ្វើឱ្យប្រសើរ ឡើងនេះរួមមាន ការគូសប្លង់ វិស្វកម្ម ការតម្លើង ការធ្វើតេស្ត និងការដាក់ឱ្យដំណើរការនូវ៖

- ខ្សែបញ្ជូនពីខ្សែដែលមានតង់ស្យុង ២៣០ គីឡូវ៉ុល ប្រហែល ៥០ គីឡូម៉ែត្រ ពីអនុស្ថានីយ៍ស្ទឹងហាវ ទៅចំការហ្លួង និង
- ខ្សែបញ្ជូនពីខ្សែដែលមានតង់ស្យុង ៥០០ គីឡូវ៉ុល ប្រមាណ ១៤០ គីឡូម៉ែត្រពីចំការហ្លួង ទៅអនុស្ថានីយ៍បែកបានដែលបានស្នើសុំថ្មី។

ព័ត៌មានទូទៅពាក់ព័ន្ធនឹង បុគ្គលចុះបញ្ជីលក់មូលបត្រ

នៅថ្ងៃទី១៣ ខែធ្នូ ឆ្នាំ២០១៧ ផេសប៊ិក បានចុះកិច្ចសន្យាជាមួយ ក្រុមហ៊ុន ស្នេចក សម្រាប់គម្រោងសៀមរាប-ឧត្តរមានជ័យ។ គម្រោងនេះពាក់ព័ន្ធនឹងការអភិវឌ្ឍន៍បណ្តាញបញ្ជូនដែលមានតង់ស្យុង ១១៥ គីឡូវ៉ុល ពីសៀមរាប ទៅឧត្តរមានជ័យ អនុស្ថានីយ៍ឧត្តរមានជ័យដែលមានតង់ស្យុង ១១៥/២២ គីឡូវ៉ុល និងអនុស្ថានីយ៍បែកចែកដែលមានតង់ស្យុង ២៣០/២២ គីឡូវ៉ុល។ គម្រោងនេះត្រូវបានបញ្ចប់នៅ ខែមករា ឆ្នាំ២០២០។



ចំពេលដែលមានជំងឺកតញ្ញក ក្នុងឆ្នាំ២០២០ យើងអាចបញ្ចប់គម្រោងអនុស្ថានីយ៍បញ្ជូន-អូឌ្វារដែលមានតង់ស្យុង ២៣០/១១ គីឡូវ៉ុល សម្រាប់គម្រោងវីមាស-អូឌ្វារ បានមុនកាលកំណត់។ គម្រោងវីមាស-អូឌ្វារដែលមានតង់ស្យុង ២៣០/១១ គីឡូវ៉ុល សម្រាប់គម្រោងវីមាស-អូឌ្វារ បានមុនកាលកំណត់។ គម្រោងវីមាស-អូឌ្វារ បានចូលរួមអភិវឌ្ឍន៍ប្រាក់កម្ចីអូឌ្វារនៅខេត្តមណ្ឌលគិរីភាគខាងកើតនៃប្រទេសកម្ពុជា

បន្ទាប់ពីការបញ្ចប់ខ្សែបញ្ជូនរាជធានីភ្នំពេញខាងលិច-ក្រុងព្រះសីហនុដែលមានតង់ស្យុង ២៣០ គីឡូវ៉ុល ផេសប៊ិក បានចូលរួមផ្តល់សេវាកម្មថែទាំបណ្តាញអនុស្ថានីយ៍ស្ទឹងហាវចំនួនពី (០២) ខ្សែ និងខ្សែបញ្ជូនដែលមានតង់ស្យុង ៥០០ គីឡូវ៉ុល ក្រោមគម្រោងនេះផងដែរនៅឆ្នាំ២០២០។



គម្រោងដែលកំពុងដំណើរការបច្ចុប្បន្ន

មកដល់បច្ចុប្បន្ន ផេសប៊ិក បានចូលរួមក្នុងគម្រោងប្រព័ន្ធបញ្ជូនថាមពលស្ទឹងតាតៃ-រាជធានីភ្នំពេញ។ គម្រោងនេះពាក់ព័ន្ធនឹង៖

- ការគូសប្លង់ វិស្វកម្ម ការដំឡើង ការសាកល្បង និងការដាក់ឱ្យដំណើរការខ្សែបញ្ជូនដែលមានតង់ស្យុង ២៣០គីឡូវ៉ុល ដែលមានប្រវែងប្រហែល ២២០ គីឡូម៉ែត្រ ពីទំនប់វារីអគ្គិសនីស្ទឹងតាតៃ ទៅអនុស្ថានីយ៍បែកចែកដែលបានស្នើសុំថ្មីនៅក្នុងរាជធានីភ្នំពេញ។ និង
- ការផ្គត់ផ្គង់ ការតម្លើង និងការតភ្ជាប់បណ្តាញខ្សែភ្លើងដែលមានតង់ស្យុង ២៣០ គីឡូវ៉ុល ចំនួន ២ ខ្សែនៅចំណុចទំនប់វារីអគ្គិសនីស្ទឹងតាតៃ។

ព័ត៌មានទូទៅពាក់ព័ន្ធនឹង បុគ្គលចុះបញ្ជីលក់មូលបត្រ

ផ្ទៃដី ធានាបាននូវគម្រោងវិស្វកម្ម លទ្ធកម្ម ការសាងសង់ និងថាមពលព្រះអាទិត្យទ្រង់ទ្រាយធំដំបូងបង្អស់របស់ខ្លួននៅក្នុងប្រទេសកម្ពុជា នៅពេល ក្រុមហ៊ុន PESTECH International Berhad កាន់កាប់ភាគហ៊ុន ៩៤% នៅក្នុង ក្រុមហ៊ុន ហ្គ្រីន ស៊ីស្តែនណេចីល វ៉េសឈ័រ (ខេមបូឌា) ឯ.ក ("GSV") តាមរយៈក្រុមហ៊ុនបុត្រសម្ព័ន្ធរបស់ខ្លួន។ GSV ទទួលបានកិច្ចព្រមព្រៀងទិញថាមពលសម្បទានរយៈពេល ២០ ឆ្នាំលើការអភិវឌ្ឍន៍ រោងចក្រថាមពលពន្លឺព្រះអាទិត្យខ្នាតធំ ២០ មេហ្គាវ៉ាត់ (ចរន្តផ្ទាល់ ២៤ មេហ្គាវ៉ាត់) នៅក្រុងបារិតខេត្តស្វាយរៀង។ គម្រោងថាមពលពន្លឺ ព្រះអាទិត្យនៅក្រុងវារិតនេះ គឺជាគម្រោងថាមពលពន្លឺព្រះអាទិត្យខ្នាតធំដំបូងបង្អស់ដែលធ្វើឡើងដោយ ផ្ទៃដី នៅប្រទេសកម្ពុជា ហើយវាមាន គោលបំណងដាក់ឱ្យដំណើរការនៅខែធ្នូ ឆ្នាំ២០២១។



គិតត្រឹមខែមិថុនា ឆ្នាំ២០២១ ផ្ទៃដី មានការកិច្ចសន្យា និងសាងសង់បណ្តាញបញ្ជូនថាមពលដែលមាមប្រវែង ៦៨៨,៥ គីឡូម៉ែត្រ នៅផ្នែកផ្សេងៗ គ្នានៃប្រទេសកម្ពុជា ដែលរួមចំណែកជាវិជ្ជមានដល់ការបន្តអភិវឌ្ឍន៍បណ្តាញអគ្គិសនីរបស់កម្ពុជា។ ផ្ទៃដី ប្តេជ្ញាអភិវឌ្ឍន៍សមត្ថភាពរបស់ក្រុមការងារ មូលដ្ឋានរបស់ខ្លួន ដើម្បីគាំទ្រដល់ការសាងសង់បណ្តាញអគ្គិសនីនៅប្រទេសកម្ពុជាប្រកបដោយនិរន្តរភាព។

ផ្ទៃដី ចូលរួមជានិច្ចក្នុងគំនិតផ្តួចផ្តើមថាមពលថ្មី ជាមួយភាគីពាក់ព័ន្ធផ្សេងៗ និងរក្សាការច្នៃប្រឌិតលើការអភិវឌ្ឍន៍ដែលឥតឈប់ឈររបស់ខ្លួន។ បច្ចេកវិទ្យាថ្មី និងបង្កើនការប្រើប្រាស់ថាមពលកកើតឡើងវិញដូចជា ជីវមាស ថាមពលពន្លឺព្រះអាទិត្យ ថាមពលវារីអគ្គិសនីកំដៅក្នុងផែនដី និង ថាមពលខ្យល់ នឹងណែនាំនូវប្រព័ន្ធចម្រុះជាច្រើនចូលទៅក្នុងបណ្តាញថាមពលបន្ថែមលើរោងចក្រថាមពលខ្នាតធំ។ ការផ្លាស់ប្តូរគំរូនេះ នឹងនាំមក នូវការលេចឡើងនូវបច្ចេកវិទ្យា និងគំនិតថ្មីៗដែលប្រសិទ្ធភាពថាមពល និងការសន្សំសំចៃអាចត្រូវបានដោះស្រាយបានល្អប្រសើរ ទោះបីជាបណ្តាញ ចែកចាយរួមបញ្ចូលគ្នាក៏ដោយ។

ខណៈពេលដែល PESTECH នៅតែមានភាពរឹងមាំក្នុងការវាយលុកចូលទីផ្សារអាស៊ាននូវប្រព័ន្ធបណ្តាញបញ្ជូន និងចែកចាយថាមពល ផ្ទៃដី ក៏រក្សា រក្សារប្រុងប្រយ័ត្នក្នុងការពង្រីកខ្លួនឆ្ពោះផ្សារសកលសំដៅដល់ការបំបែកកាបូនឌីអិចស៊ីត និងឌីអិចស៊ីត ដែលជាមាតិកាឆ្ពោះទៅរកការកែច្នៃប្រកប ដោយនិរន្តរភាពនាអនាគត។ ថាមពលកកើតឡើងវិញបានក្លាយជាកម្មវត្ថុនៃការផ្លាស់ប្តូរទៅជាប្រព័ន្ធថាមពលដែលមានកាបូនតិច និងមាន និរន្តរភាពជាងមុន។ ជាមួយនឹងការផ្លាស់ប្តូរបន្តិចម្តងៗជាបន្តបន្ទាប់នេះ ប្រតិបត្តិការរបស់ ផ្ទៃដី ទាមទារឱ្យមានការផ្សារភ្ជាប់ ទទួលយក និង សម្របតាមគំនិតផ្តួចផ្តើមថាមពលកកើតឡើងវិញ បញ្ចូលទៅក្នុងយុទ្ធសាស្ត្រអាជីវកម្មដើម្បីលើកកម្ពស់ការអភិវឌ្ឍន៍អាជីវកម្មប្រកបដោយនិរន្តរភាព និងការទទួលខុសត្រូវ។ សម្រាប់រយៈពេលជាច្រើនឆ្នាំមកនេះ ផ្ទៃដី បានចាប់ផ្តើមស្វែងយល់ពីទីផ្សារថាមពលកកើតឡើងវិញរួមជាមួយនឹងគំនិត ផ្តួចផ្តើមបែកខ្ញែកដូចខាងក្រោម៖

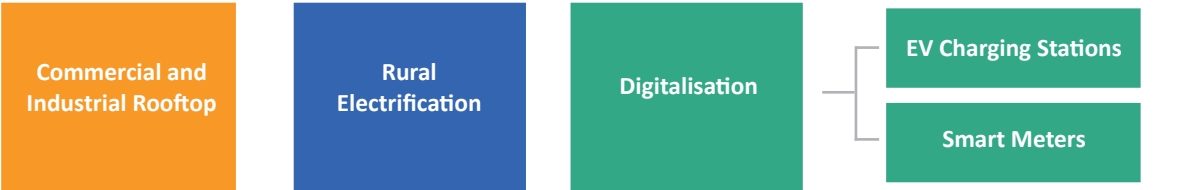

ព័ត៌មានទូទៅពាក់ព័ន្ធនឹង បុគ្គលចុះបញ្ជីលក់មូលបត្រ

គ. ស្ថានភាពទីផ្សារ

ការរីករាលដាលនៃជំងឺរាតត្បាតកូវីដ-១៩ បានជះឥទ្ធិពលយ៉ាងធ្ងន់ធ្ងរដល់សេដ្ឋកិច្ចជាសកល។ ចក្ខុវិស័យ លូតលាស់ រយៈពេលវែងសម្រាប់បណ្តា
ប្រទេសអភិវឌ្ឍន៍មួយចំនួនមានភាពពុំច្បាស់លាស់ដោយមានមនុស្សភាគច្រើនប្រឈមមុខនឹងភាពមិនប្រាកដប្រជាអំពីនិរន្តរភាពលូតលាស់ និងការ
ប្រឈមមុខនឹងផលប៉ះពាល់អវិជ្ជមាន នៃស្ថានភាពបច្ចុប្បន្នលើសុខុមាលភាពសេដ្ឋកិច្ចរបស់ពួកគេ។

ភាពកកស្ទះជាសកលដែលបង្កឡើងដោយជំងឺរាតត្បាតកូវីដ-១៩ បានជះឥទ្ធិពលដល់សេដ្ឋកិច្ចប្រទេសកម្ពុជានៅក្នុងឆ្នាំ២០២០ ដែលជាលទ្ធផល
សេដ្ឋកិច្ចដែលបានកត់ត្រាកំណើនអវិជ្ជមាន ៣.១% ភាគរយប្រៀបធៀបទៅនឹង ៧.១% ភាគរយក្នុងឆ្នាំ២០១៩ ដែលជាឱនភាពខ្លាំងបំផុតនៅក្នុង
ប្រវត្តិសាស្ត្រចុងក្រោយនៃ ប្រទេសកម្ពុជា។^(១)

យោងតាមទិន្នន័យផ្លូវការពីធនាគារពិភពលោក ផលិតផលក្នុងស្រុកសរុប (“GDP”) របស់ប្រទេសកម្ពុជា ក្នុងឆ្នាំ២០១៩ មានចំនួន ២៧,០៩
ពាន់លាន ដុល្លារអាមេរិក ហើយបានធ្លាក់ចុះមកនៅត្រឹម ២៥,២៩ ពាន់លានដុល្លារអាមេរិក នៅក្នុងឆ្នាំ២០២០។ រលកនៃការទទួលបានឥទ្ធិពល
អវិជ្ជមានកូវីដ-១៩ លើសេដ្ឋកិច្ចត្រូវបានគេរំពឹងថាអ្នកប្រើប្រាស់ដែលមានការចំណាយកំរិតខ្ពស់នឹងត្រូវចៀសផុតជាបណ្តើរៗ ការវិនិយោគមានកំរិត
ថេរ និងការ នាំចេញពីក្រោយយុទ្ធនាការចាក់វ៉ាក់សាំងជោគជ័យ។ បើទោះបីជាកម្មវិធីចាក់វ៉ាក់សាំងនៅតែបន្តដំណើរការ ដែលជាទូទៅគួរតែអនុញ្ញាត
ឱ្យមានការបន្តបន្ទុយនូវការរីកចម្រើន និងគាំទ្រដល់ការស្តារឡើងវិញនៅពាក់ កណ្តាលទីពីរឆ្នាំ២០២១ ក៏ដោយ ប៉ុន្តែថ្មីៗនេះរដ្ឋាភិបាលប្រទេស
កម្ពុជាបានទម្លាក់ការព្យាករណ៍កំណើន សេដ្ឋកិច្ចនៃប្រទេសមកត្រឹម ២,៥% នៅឆ្នាំ២០២១ ពីការព្យាករណ៍មុន ៤,១%។

ក្នុងចន្លោះឆ្នាំ២០១១ ដល់ឆ្នាំ២០១៥ កំណើនប្រចាំឆ្នាំនៃតម្រូវការអគ្គិសនីគិតជាមធ្យម ១៨%។ ជំហានបន្តបន្ទាប់ផែនការអភិវឌ្ឍន៍ថាមពលក្នុង
ឆ្នាំ២០១៥ នៅតាមមូលដ្ឋានគ្រោងនឹងកើនឡើងរហូតដល់ ៨,៨% នៃអត្រាកំណើនប្រចាំឆ្នាំនៃតម្រូវការអគ្គិសនី ដល់ឆ្នាំ២០៣០ ហើយតម្រូវការ
ថាមពលរបស់ប្រទេសកម្ពុជាត្រូវបានព្យាករណ៍ថានឹងកើនឡើងរហូតដល់ ១៨,០០០ GWh នៅឆ្នាំ២០៣០ ដែលជាការកើនឡើងបីដង បើប្រៀប
ធៀប ទៅនឹងតម្រូវការក្នុងឆ្នាំ២០១៥។ ការបកស្រាយនេះគឺជាការព្យាករណ៍តម្រូវការកំរិតអតិបរិមា ៣.២៥៦ មេហ្គា វ៉ាត់នៅឆ្នាំ២០៣០ បើប្រៀបធៀប
ប្រមាណនឹង ១.០០០ មេហ្គាវ៉ាត់ នៃតម្រូវការកំរិតអតិបរិមាក្នុង ឆ្នាំ២០១៦។ ក្នុងចំណោមតម្រូវការកំរិតអតិបរិមាបច្ចុប្បន្នប្រហែល ៧០% ត្រូវបាន
ប្រើប្រាស់នៅក្នុងវាដធានីភ្នំពេញដែលជាវាដធានីមានប្រជាជនជាង ២ លាននាក់រស់នៅ និងការប្រកបអាជីវកម្មខុស្សាហកម្មបានប្រមូលផ្តុំ។^(២)

រយៈកាលមុនប្រទេសកម្ពុជាពឹងផ្អែកទាំងស្រុងលើការផលិតថាមពលប្រេង និងការនាំចូលពីប្រទេសជិតខាង ប៉ុន្តែដោយសារការផលិតផ្សេងៗ និង
វិវឌ្ឍន៍ បានកើនឡើងយ៉ាងឆាប់រហ័ស ដែលជាកត្តានាំអោយការនាំចូលអគ្គិសនីនាពេលបច្ចុប្បន្នបានធ្លាក់ចុះខ្លាំងបើប្រៀបធៀបទៅនឹងឆ្នាំ
២០១០។ ផែនការថាមពលជាមូលដ្ឋានសម្រាប់កម្ពុជាក្រោមការត្រួតពិនិត្យរបស់ក្រសួងរ៉ែ និងថាមពលបានផ្តល់អនុសាសន៍លើគោលដៅផលិត
ថាមពល ជាមួយនៅត្រឹមឆ្នាំ២០៣០ ជាផ្សេងៗ (៣៥%) អ៊ីដ្រូសែន (៥៥%) និងថាមពលកកើតឡើងវិញ (១០%) ដែលរួមមាន ជីវម៉ាសនិងសូឡា/
ពន្លឺព្រះអាទិត្យ (PV) ដើម្បីរក្សាបាននូវថាមពលដែលមានតំលៃសម រម្យ និងសុខសុវត្ថិភាព។^(៣)

ក្នុងរយៈពេល ១៥ ឆ្នាំកន្លងមកសមត្ថភាពប្រកបថាមពលបានកើនឡើង ១២ ដង ហើយថាមពលបញ្ជូនបាន កើនឡើងរហូតដល់ ១០,៣៩ ដង
ដូចបង្ហាញជូនក្នុងតារាងខាងក្រោម៖ (៤)

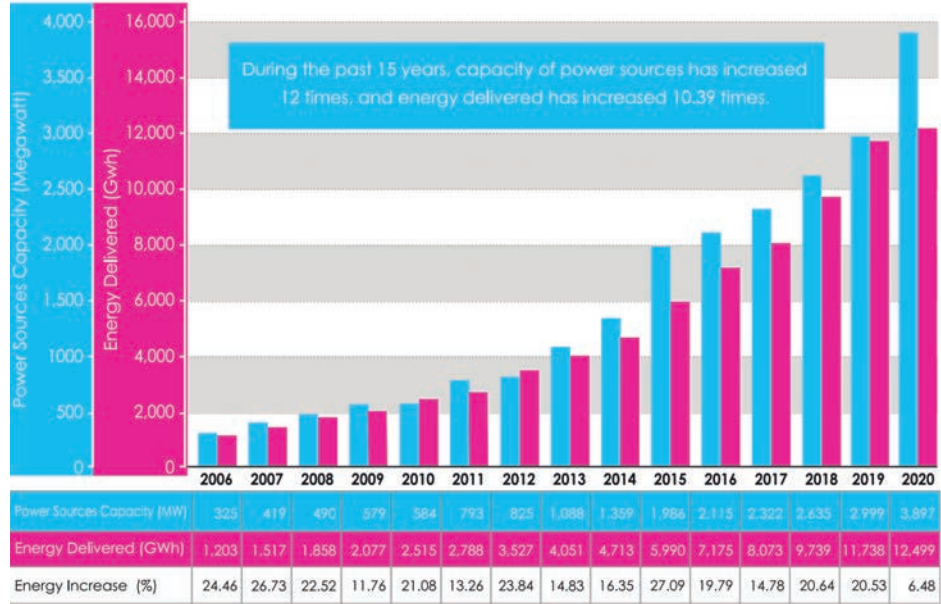

ព័ត៌មានទូទៅពាក់ព័ន្ធនឹង បុគ្គលចុះបញ្ជីលក់មូលបត្រ

ប្រទេសកម្ពុជាមានអំណោយផលប្រកបដោយការកើតឡើងវិញជាច្រើនដូចជា វារីអគ្គិសនី ពន្លឺព្រះអាទិត្យជីវម៉ាស (រួមទាំងជីវឧស្ម័ន) និងខ្យល់។ ទោះជាយ៉ាងណា ធនធានថាមពលកើតឡើងវិញទាំងនេះ ជាពិសេសថាមពលកើតឡើងវិញដែលមិនមែនជាវារីអគ្គិសនី មិនទាន់ត្រូវបានគេ ប្រើប្រាស់ដើម្បីបំពេញតម្រូវការថាមពលនៅកម្ពុជានៅឡើយទេ។ ប្រទេសកម្ពុជាទទួលបានប្រភពថាមពលព្រះអាទិត្យខ្ពស់បំផុតនៅក្នុងអនុតំបន់ ទន្លេមេគង្គ (GMS) ជាមួយនឹងការវាស់ស្ទង់ព្រះអាទិត្យជាមធ្យម ១.៤០០-១.៨០០ គីឡូវ៉ាត់ម៉ោង (kWh) មួយម៉ែត្រការ៉េក្នុងមួយឆ្នាំ នៅទូទាំង ប្រទេសសម្រាប់សក្តានុពលបច្ចេកទេសប្រមាណជាង ៨.០០០ មេហ្គាវ៉ាត់។ នៅចំកណ្តាលប្រទេសកម្ពុជារួមទាំងមជ្ឈមណ្ឌលផ្ទុកថាមពលរាជធានី ភ្នំពេញដែលផ្ទុកថាមពលប្រមាណ ៧០% នៃតម្រូវការអគ្គិសនីជាតិ ដែលជាប្រភពថាមពលពន្លឺព្រះអាទិត្យខ្ពស់បំផុតវាស់បានជាង ១៩០០ kWh មួយម៉ែត្រការ៉េ ក្នុងមួយឆ្នាំ។^(៥) ដូច្នេះ គេរំពឹងថាការបង្កើតថាមពលពន្លឺព្រះអាទិត្យនឹងកើនឡើងយ៉ាងខ្លាំងក្នុងរយៈពេលពីរបីឆ្នាំខាងមុខនេះ។

នៅថ្ងៃទី២៤ ខែកញ្ញាឆ្នាំ២០២១ ឯកឧត្តម ស៊ុយ សែម រដ្ឋមន្ត្រីក្រសួងរ៉ែ និងថាមពល បានថ្លែងនៅក្នុងកិច្ចប្រជុំ របស់អង្គការសហប្រជាជាតិពាក់ព័ន្ធ នឹងថាមពលថា កម្ពុជាបានប្តេជ្ញាប្រើប្រាស់បច្ចេកវិទ្យាដែលកំពុងរីកចម្រើនដើម្បីបង្កើនសក្តានុពលថាមពលកើតឡើងវិញ ដោយធានាថាជាថាមពល ដែលអាចទទួលយកបាន មានទំនុកចិត្ត និងកាត់បន្ថយការបញ្ចេញកាបូន។ ឯកឧត្តម ស៊ុយ សែម បានលើកឡើងថា “ដើម្បីសម្រេចគោលដៅនេះ យើងកំពុងបញ្ចូលគម្រោងថាមពលកើតឡើងវិញទៅក្នុងផែនការអភិវឌ្ឍន៍របស់ក្រុមហ៊ុន និងបង្កើតប្រព័ន្ធផ្ទុកថាមពលថ្មីខ្នាតធំ (BESS) ដើម្បីផ្គត់ផ្គង់ គម្រោងថាមពលបន្ថែមទៀត និងអនុម័តគោលនយោបាយ និងផែនការសកម្មភាពដើម្បីបង្កើនប្រសិទ្ធភាពថាមពល”។^(៦)

ប្រទេសកម្ពុជាកំពុងជួបប្រទះនូវកំណើនសេដ្ឋកិច្ចយ៉ាងឆាប់រហ័ស និងការកើនឡើងនៃតម្រូវការថាមពល។ ប្រទេសកំពុងប្រឈមនឹងការរក្សាកំណើន តម្រូវការធានាថាមពលនេះខណៈកំពុងបន្តពង្រីកសក្តានុពលទៅកាន់តំបន់ដែលពុំមានតំបន់អភិរក្សពីមុនមក និងដោះស្រាយបញ្ហាសន្តិសុខថាមពល តម្លៃសមរម្យ និងនិរន្តរភាពបរិស្ថាន។ ការប្រើប្រាស់ថាមពលប្រកបដោយប្រសិទ្ធភាពគឺមានសារៈសំខាន់បំផុតចំពោះការអភិវឌ្ឍន៍សង្គម និងសេដ្ឋកិច្ច នៃប្រទេសកម្ពុជា មិនតែប៉ុណ្ណោះក៏ដើម្បីការប្រកួតប្រជែងវិស័យឯកជនផងដែរ។

- (១) ប្រភពព័ត៌មាន៖ ធនាគារពិភពលោកប្រចាំនៅប្រទេសកម្ពុជា ទិន្នន័យចុងក្រោយ ១៤ មេសា ២០២១
- (២) ប្រភពព័ត៌មាន៖ ការវាយតម្លៃយុទ្ធសាស្ត្រ និងផែនទីបង្ហាញផ្លូវវិស័យថាមពលនៅប្រទេសកម្ពុជា ឆ្នាំ ២០១៨
- (៣) ប្រភពព័ត៌មាន៖ ផែនការថាមពលមូលដ្ឋានកម្ពុជាឆ្នាំ២០១៩
- (៤) ប្រភពព័ត៌មាន៖ យករណីរួមនៃអាជ្ញាធរអគ្គិសនីកម្ពុជា
- (៥) ប្រភពព័ត៌មាន៖ ការវាយតម្លៃយុទ្ធសាស្ត្រ និងផែនទីបង្ហាញផ្លូវវិស័យថាមពលនៅប្រទេសកម្ពុជា ឆ្នាំ ២០១៨

ឃ. ស្ថានភាពប្រកួតប្រជែង

ផថខ មានទីតាំងល្អដើម្បីទទួលបាននូវអត្ថប្រយោជន៍នៃការកើនឡើងនូវតម្រូវការអគ្គិសនីនៅកម្ពុជា។ ដែលមានជំនាញបច្ចេកទេសដ៏រឹងមាំខាងផ្នែក វិស្វកម្មប្រព័ន្ធថាមពល ផថខ កាន់កាប់គំរូអាជីវកម្មរួមមានផ្នែកបញ្ជូន និងចែកចាយ វិស្វកម្មប្រព័ន្ធថាមពល។ ការគ្រប់គ្រងប្រកបដោយបទពិសោធន៍ និងមានស្មារតីលះបង់ផ្តោតលើការរីកលូតលាស់ផ្នែកអាជីវកម្ម។ ចំណុចខ្លាំងគឺសង្កត់ធ្ងន់លើគុណភាពដែលជាគន្លឹះចាំបាច់ក្នុងការផ្តល់សេវាកម្មផ្សេងៗ។

កាលានុវត្តភាពនៃការអនុវត្តគម្រោងថាមពលព្រះអាទិត្យខ្នាតធំសម្រាប់សិដ្ឋានថាមពលពន្លឺព្រះអាទិត្យបារិត ២០ មេហ្គាវ៉ាត់ នឹងផ្តល់លទ្ធភាពឱ្យ ផថខ មានអំនះអំនាងល្អដើម្បីចូលរួមក្នុងគម្រោងថាមពលកើតឡើងវិញ ដែលជាយុទ្ធសាស្ត្ររបស់រដ្ឋាភិបាលកម្ពុជាក្នុងការស្វែងរកសក្តានុពល ថាមពលកើតឡើងវិញនៅក្នុងប្រទេស។

ង. ផែនការអនាគត

ផថខ មានបំណងបន្តពង្រឹងជំហរទីផ្សាររបស់ខ្លួនលើផ្នែកបញ្ជូន និងចែកចាយថាមពលនៅប្រទេសកម្ពុជា និង បណ្តាប្រទេសនៅតំបន់ទន្លេមេគង្គ ដើម្បីបំពេញកំណើនតម្រូវការថាមពល។ ក្នុងពេលជាមួយគ្នានេះ ការធ្វើពិពិធកម្មវិស្វកម្មប្រព័ន្ធថាមពល និងដំណោះស្រាយបច្ចេកទេសរួមទាំង O&M នៃរោងចក្រថាមពលឱ្យល្អដើម្បី ផ្តល់ជូននូវដំណោះស្រាយថាមពលដ៏ទូលំទូលាយដល់អតិថិជន។

ផថខ ក៏មានបំណងបង្កើតរោងចក្រផលិតផលដើម្បីសម្រួលដល់សមាសធាតុប្រព័ន្ធថាមពលដើម្បីធ្វើ ពិពិធកម្មលំហូរចំណូលរបស់ខ្លួន។ មួយឆ្នាំបន្ទាប់ការចុះបញ្ជីលក់មូលបត្រជាសាធារណៈ ផថខ នឹងបន្តស្វែងយល់ឱកាសនៃការបោះផ្សាយលក់មូលបត្រកម្មសិទ្ធិសាធារណៈបន្ថែម នៅផ្សារមូលបត្រប្រទេសថៃដើម្បីបង្កើនតម្លៃភាគហ៊ុនរបស់ខ្លួន។

ព័ត៌មានសាជីវកម្ម

ផ្នែក ខិតខំបញ្ចូលកម្មវិធីអភិវឌ្ឍន៍ប្រកបដោយចីរភាពផ្ដោតលើវិបទសេដ្ឋកិច្ច បរិស្ថាន សង្គម និងអភិបាលកិច្ចក្នុងការអនុវត្តផែនការអាជីវកម្មនាពេលអនាគតរបស់ក្រុមហ៊ុន។ ការពង្រឹងនេះ គឺកើតចេញពីគំនិតច្នៃប្រឌិតថ្មី និងការស្រាវជ្រាវ និងអភិវឌ្ឍន៍ ដើម្បីនាំមកនូវថាមពលកើតឡើងវិញដែលមានប្រសិទ្ធភាពតាមរយៈការបង្កើតកសិដ្ឋានថាមពលពន្លឺព្រះអាទិត្យ ប្រព័ន្ធផ្គុំថាមពល និងប្រព័ន្ធប្រព្រឹត្តិការណ៍ ដើម្បីបង្កើត RE ថ្មីសម្រាប់អ្នកប្រើប្រាស់ និងនាំមកនូវការផ្គត់ផ្គង់ថាមពលប្រកបដោយនិរន្តរភាពដល់តំបន់ដាច់ស្រយាលតាមតំបន់ទន្លេមេគង្គ។

៨. កត្តាហានិភ័យ

១. ហានិភ័យអត្រាការប្រាក់

ហានិភ័យអត្រាការប្រាក់សំដៅលើហានិភ័យ ពីការប្រែប្រួលនៃអត្រាការប្រាក់នាពេលអនាគតដែលអាចរងឥទ្ធិពលអាក្រក់ដល់ការចំណាយហិរញ្ញប្បទានដល់ក្រុមហ៊ុន។ ផ្នែក មានសមត្ថភាពក្នុងការពង្រីកប្រតិបត្តិការអាជីវកម្មពីផ្នែកលើសមត្ថភាពរបស់ខ្លួនក្នុងការបង្កើនហិរញ្ញប្បទានឱ្យបានគ្រប់គ្រាន់ ក្នុងទម្រង់នៃការផ្តល់ហិរញ្ញប្បទានបំណុលខាងក្រៅ ហិរញ្ញប្បទានមូលធន ឬលំហូរសាច់ប្រាក់ដែលបង្កើតឡើងពីខាងក្នុង។

ពុំមានផលប៉ះពាល់ជាសារវន្តដល់ការប្រែប្រួលអត្រាការប្រាក់ទៅលើប្រាក់ចំណេញរបស់ក្រុមហ៊ុនជាប្រវត្តិ សាស្ត្រឡើយ។ ទោះយ៉ាងណា ផ្នែក បានចុះកិច្ចសន្យាប្តូរអត្រាការប្រាក់ដើម្បីការពារក្រុមហ៊ុនពីការប្រឈមនឹងហានិភ័យអត្រាការប្រាក់លើប្រាក់កម្ចីរបស់ខ្លួន។ កិច្ចសន្យាប្តូរអត្រាការប្រាក់ដែលផ្តល់លទ្ធភាពឱ្យក្រុមហ៊ុនបង្កើនប្រាក់កម្ចីក្នុងអត្រាអណ្តែតទៅជាអត្រាថេរ។

គណៈគ្រប់គ្រងនឹងបន្តវាយតម្លៃហានិភ័យអត្រាការប្រាក់ដោយយកចិត្តទុកដាក់ និងកំណត់ពីតម្រូវការក្នុងការចុះកិច្ចសន្យាការពារអត្រាការប្រាក់នាពេលអនាគត។

២. ហានិភ័យអត្រាប្តូរប្រាក់

ហានិភ័យនៃការប្តូររូបិយប័ណ្ណរបស់ ផ្នែក កើតឡើងដោយសារប្រតិបត្តិការជាប្រចាំប័ណ្ណផ្សេងទៀតក្រៅពី ប្រាក់ដុល្លារអាមេរិក។ គណៈគ្រប់គ្រងមានបទពិសោធន៍ច្រើនក្នុងការទិញសំភារៈ និង/ឬឧបករណ៍ និងតាមដានជាទិន្នន័យនិរន្តរៈ ផ្សារលើតម្លៃសម្ភារៈ និង/ឬឧបករណ៍ដើម្បីធានាថាការប្រឈមមុខនឹងហានិភ័យនៃការប្តូរប្រាក់បរទេសត្រូវ បានរក្សាក្នុងកម្រិតតិចតួចបំផុត។

ទោះយ៉ាងណាក្តីខាងលើនេះពុំមានការធានាថាការប្រែប្រួលអត្រាប្តូរប្រាក់បរទេសនាពេលអនាគតនឹងមិនជះឥទ្ធិពលអាក្រក់ដល់ដំណើរការហិរញ្ញវត្ថុរបស់ក្រុមហ៊ុនឡើយ។

៣. ហានិភ័យផ្នែកឧស្សាហកម្ម ហានិភ័យដែលទាក់ទងនឹងការប្រែប្រួលនៅក្នុងបរិបទជាតិ និងអន្តរជាតិ និងការកែប្រែវិធាន និងបទប្បញ្ញត្តិនានា

i. ការពឹងផ្អែកលើតម្រូវការសម្រាប់ការផ្គត់ផ្គង់អគ្គិសនីដែលអាចជឿទុកចិត្តបាន មានសុវត្ថិភាព និងគ្រប់គ្រាន់

អតិថិជនរបស់ ផ្នែក ភាគច្រើនជាក្រុមហ៊ុនផ្តល់សេវាកម្មសាធារណៈ ឧស្សាហកម្ម និងសម្បទានហេដ្ឋារចនាសម្ព័ន្ធថាមពលដែលផ្តល់កិច្ចសន្យាការងារហេដ្ឋារចនាសម្ព័ន្ធអគ្គិសនីពាក់ព័ន្ធ។ ដូច្នេះដំណើរការអាជីវកម្មត្រូវបានផ្សារភ្ជាប់យ៉ាងជិតស្និទ្ធទៅនឹងល្បឿននៃកំណើនសេដ្ឋកិច្ចសង្គមនៃតំបន់ដែលអាស្រ័យលើតម្រូវការរបស់ប្រជាជាតិនិមួយៗ

រាល់ឱនភាពនៃការពង្រីក ឬការធ្វើឱ្យហេដ្ឋារចនាសម្ព័ន្ធថាមពលមានភាពប្រសើរឡើងនៅក្នុងតំបន់ដែលបណ្តាលមកពីកំណើនសេដ្ឋកិច្ច និងភាពអវិជ្ជមាននៃសង្គមនឹងរងឥទ្ធិពលដោយចំពោះដល់ប្រតិបត្តិការអាជីវកម្ម និងការពឹងទុករបស់ក្រុមហ៊ុន។

នៅបណ្តាប្រទេសភាគច្រើន ជាពិសេសប្រទេសកំពុងអភិវឌ្ឍន៍នៅក្នុងតំបន់ ជាទូទៅនឹងមានតម្រូវការថាមពលជាមូលដ្ឋានស្របគ្នានឹងកំណើនសេដ្ឋកិច្ច និងសកម្មភាពកំណែទម្រង់លទ្ធភាពប្រើប្រាស់ថាមពលទូទៅ។

ព័ត៌មានសាខាវិភាគ

នេះគឺជាបញ្ហាប្រឈមមួយសម្រាប់ប្រទេសមិនទាន់អភិវឌ្ឍន៍ និងកំពុងអភិវឌ្ឍជាច្រើន ក្នុងការបន្តវិនិយោគលើបណ្តាញអគ្គិសនី ដើម្បីផ្តល់នូវការផ្គត់ផ្គង់អគ្គិសនីដែលអាចទុកចិត្តបាន និងមានសុវត្ថិភាពដល់ប្រជាពលរដ្ឋ និងឧស្សាហកម្មរបស់ខ្លួន។

ជាមួយនឹងការបន្តបន្ថយ ផលចំណេញ កំពុងខិតខំពង្រីកសេវាកម្មរបស់ក្រុមហ៊ុន ដល់អ្នកប្រើប្រាស់នៅទូទាំងតំបន់ និងបណ្តា ប្រទេសដូចជាប្រទេសប្រាំង មីយ៉ាន់ម៉ា និងកូតឌីវ៉ា ដើម្បីធ្វើពិពិធកម្មមូលដ្ឋានអតិថិជនរបស់ក្រុមហ៊ុន។

ii. បម្រែបម្រួលស្ថានភាពនយោបាយ សង្គម និងនិយ័តកម្មនៅក្នុងប្រទេសកម្ពុជា និងប្រទេសដទៃ ទៀត ដែលយើងអាចនឹងដំណើរការនៅទីនោះ:

ផលចំណេញ ងាយនឹងទទួលបានកម្រិតកំណែទម្រង់ស្ថានភាពនយោបាយ និងបទប្បញ្ញត្តិនៅក្នុងប្រទេសកម្ពុជា ក៏ដូចជាបណ្តា ប្រទេសដទៃទៀតដែលយើងអាចនឹងដំណើរការនាពេលអនាគត។ ស្ថានភាពមិនល្អនៅក្នុងប្រទេសដែលអាចបណ្តាល ឱ្យមានការរំខានខ្លាំងដល់សកម្មភាពអាជីវកម្ម ដូច្នោះ នឹងមានផលប៉ះពាល់ដល់ដំណើរការហិរញ្ញវត្ថុ និងប្រាក់ចំណេញ។ ស្ថានភាពទាំងនោះរួមមានជាអាទិ៍ បរិយាកាស សេដ្ឋកិច្ចទាំងក្នុងស្រុកនិងជាសកលនាពេលបច្ចុប្បន្ន អតិថិជន លក្ខខណ្ឌ ឥណទាន ការដឹកនាំនយោបាយ បទបញ្ជានិងគោលនយោបាយរបស់រដ្ឋាភិបាល ហានិភ័យសង្គ្រាម វិធីសាស្ត្របូកពន្ធ ជាតូបនីយកម្ម អស្សាមិករណ៍ និងការចរចាឡើងវិញ ឬការលុបចោលកិច្ចសន្យាដែលមានស្រាប់។

ផលចំណេញ បានប្រកាន់យកវិធីសាស្ត្រសកម្មនិយមក្នុងការតាមឱ្យទាន់ការអភិវឌ្ឍន៍សេដ្ឋកិច្ចនយោបាយ សង្គម និងបទប្បញ្ញត្តិ នៅក្នុងប្រទេសកម្ពុជា ក៏ដូចជាប្រទេសដទៃទៀតដែលយើងអាចធ្វើប្រតិបត្តិការ នាពេលអនាគត។

ទោះយ៉ាងណាប្រភេទអាជីវកម្ម និងយុទ្ធសាស្ត្រមិនតម្រូវឱ្យ ផលចំណេញ ធ្វើការវិនិយោគទុនជាសារវន្តដើម្បី ចាត់ចែងអាជីវកម្ម ឡើយ។ ដោយ ផលចំណេញ បានរំពឹងថានឹងទទួលបានផលប៉ះពាល់ពីកត្តាអវិជ្ជមានតិចតួច ខាងផ្នែកនយោបាយ សេដ្ឋកិច្ចសង្គម និងបទប្បញ្ញត្តិដោយជឿជាក់ថានឹងអាចសម្របខ្លួនទៅនឹងភាពប្រែប្រួលដោយសារតម្រូវការដើមទុនអប្បបរមា និងការធ្វើ ពិពិធកម្មកូមិសាស្ត្រ។

៤. ហានិភ័យផ្នែកប្រតិបត្តិការ

i. ហានិភ័យផ្នែកប្រតិបត្តិការប្រចាំថ្ងៃ និងទំហំធានារ៉ាប់រង

ដោយ ផលចំណេញ បានចូលរួមក្នុងវិស័យឧស្សាហកម្មផ្គត់ផ្គង់អគ្គិសនី ដូច្នោះសកម្មភាពអាជីវកម្មងាយប្រឈមនឹងហានិភ័យ ប្រតិបត្តិការ។ ហានិភ័យក្នុងប្រតិបត្តិការប្រចាំថ្ងៃរួមមានហានិភ័យគ្រោះថ្នាក់ ភាពអាក់អន់ក្នុងការផ្គត់ផ្គង់សមាសធាតុ សំខាន់ៗ ការផ្គត់ផ្គង់ឧបករណ៍ប្រើប្រាស់ ក៏ដូចជាអគ្គិភ័យ ទឹកជំនន់ និង/ឬ គ្រោះធម្មជាតិ ផ្សេងទៀតដែលអាចបណ្តាលឱ្យ មានការរំខាន ឬបញ្ហាពេលក្នុងការអនុវត្តគម្រោង ហើយក៏អាចបណ្តាលឱ្យខូចខាតដល់សម្ភារៈ និងឧបករណ៍ដែលអាច រំខានដល់ប្រតិបត្តិការអាជីវកម្មរបស់ខ្លួន។ ថែមទៀតនេះ ដោយសារគម្រោងពាក់ព័ន្ធនឹងការប្រើប្រាស់ឧបករណ៍ធុនធំ និង គ្រឿងម៉ាស៊ីនដែល ផលចំណេញ អាចប្រឈមមុខនឹងឧបទ្ទវហេតុ ឬគ្រោះថ្នាក់នៅការដ្ឋានគម្រោង។

ផលចំណេញ ព្យាយាមដាក់កំហិតលើហានិភ័យមួយចំនួនដូចមានរៀងរាប់ខាងលើតាមរយៈវិធីសាស្ត្រគ្រប់គ្រងហានិភ័យដូចខាងក្រោម៖

- ជូនបុគ្គលិកគ្រប់រូបនូវប័ណ្ណសន្យាធានារ៉ាប់រងលើឧបទ្ទវហេតុផ្ទាល់ខ្លួន
- ការដ្ឋានគម្រោងត្រូវអនុលោមតាមលក្ខខណ្ឌតម្រូវផ្នែកសុវត្ថិភាពដែលមានចែងនៅក្នុងអាជ្ញាប័ណ្ណដែលបានចេញ ដោយអាជ្ញាធរពាក់ព័ន្ធ និងនីតិវិធីការងារផ្ទៃក្នុងដែលបានអនុម័ត។
- បង្កើតនីតិវិធីអនុវត្តគម្រោងផ្ទៃក្នុង និងការគ្រប់គ្រងខ្សែសង្វាក់ផ្គត់ផ្គង់ដើម្បីធានាបាននូវប្រតិបត្តិការ អាជីវកម្ម ប្រកបដោយប្រសិទ្ធភាព និងប្រសិទ្ធផល។
- ការបណ្តុះបណ្តាលនៅខាងក្រុមហ៊ុន និងការពន្យល់សង្ខេបអំពីភាពចាំបាច់ផ្នែកសុវត្ថិភាព និងការប្រើប្រាស់ ឧបករណ៍យ៉ាងត្រឹមត្រូវបានធ្វើឡើងដើម្បីធានាថានិយោជិតទទួលបានការបណ្តុះបណ្តាលយ៉ាងសមស្របដើម្បី កាត់បន្ថយហានិភ័យនៃឧបទ្ទវហេតុនៅលើការដ្ឋានគម្រោងឱ្យដល់កម្រិតអប្បបរមា។ និង

ព័ត៌មានសាជីវកម្ម

- ធានានូវសម្ភារៈផ្គត់ផ្គង់សហគ្រិនស្របតាមប្រភេទគម្រោង និងសម្ភារៈទាំងនោះត្រូវបានទទួលការធានាគុណភាព។ គម្រោងទាំងអស់មានធានារ៉ាប់រងពេញលេញ ដើម្បីបង្ការការខូចខាត និងឧប្បទ្វេហេតុជាសក្តានុពល។

ii. ការបំពេញការងារតាមគម្រោង

ការបំពេញការងាររបស់ ផថខ គឺធ្វើឡើងតាមគម្រោង។ សមត្ថភាពនៅក្នុងការបង្កើនកិច្ចសន្យានាពេល អនាគតគឺអាស្រ័យលើ ក្នុងចំណោមស្ថានភាពដទៃទៀត ស្ថានភាពនយោបាយរបស់រដ្ឋាភិបាល និងសេដ្ឋកិច្ចទូទៅតម្រូវការក្នុងការសាងសង់ហេដ្ឋារចនាសម្ព័ន្ធសម្រាប់ឧស្សាហកម្មផ្គត់ផ្គង់អគ្គិសនីនៅក្នុងតំបន់ និងបម្រែបម្រួលនៃលក្ខខណ្ឌធ្វើអាជីវកម្មទូទៅ និងលក្ខខណ្ឌឥណទានទាំងនៅក្នុងប្រទេស និងនៅក្រៅប្រទេស។

លើសពីនេះទៀត ការបំពេញការងាររបស់ ផថខ នៅក្នុងឆ្នាំហិរញ្ញវត្ថុជាក់លាក់មួយអាចពឹងផ្អែកខ្លាំងលើគម្រោងតែមួយគត់ និងដំណាក់កាលនៃការអនុវត្តគម្រោងរបស់ខ្លួន។

ផថខ ចាត់វិធានការចាំបាច់នានាដើម្បីបង្កើតមូលដ្ឋានអតិថិជនដ៏ទូលំទូលាយមួយនៅក្នុងតំបន់ដោយសារតែសេវាកម្ម និងផលិតផលរបស់យើងមានតម្រូវការប្រហាក់ប្រហែលគ្នានៅគ្រប់ប្រទេសទាំងអស់នៅក្នុងតំបន់។ យើងខិតខំប្រឹងប្រែងធានាឱ្យបាននូវសេចក្តីពេញចិត្តរបស់អតិថិជន ការថែរក្សាអតិថិជន និងការណែនាំបន្តឱ្យមានកម្រិតខ្ពស់៖

- ស្នើផ្តល់ដំណោះស្រាយ ឬសេវាកម្មដែលមានបន្ថែមគុណតម្លៃដល់អតិថិជនរបស់ខ្លួនតាមរយៈបរិក្ខារធ្វើតេស្តនៅក្នុងក្រុមហ៊ុនដែលមានភាពគ្រប់ជ្រុងជ្រោយសម្រាប់ការដាក់ឱ្យដំណើរការអនុស្សនីយ៍ និង
- ផ្តល់ដំណោះស្រាយយ៉ាងសមស្របដល់អតិថិជនដែលមាននៅក្នុងដៃ និងធានាថាអតិថិជនពេញចិត្តនឹងគុណភាព សេវាកម្មគម្រោង និងការអនុវត្តទាន់ពេលវេលា។

iii. ហានិភ័យផ្នែកគម្រោង

ប្រាក់ចំណូលរបស់ ផថខ ភាគច្រើនមានប្រភពចេញពីគម្រោងដែលបានអនុវត្តកិច្ចសន្យាដោយស្របតាមខ្សែចង និងលក្ខខណ្ឌមួយចំនួន។ ប្រសិនបើគម្រោងរបស់ខ្លួនមានភាពយឺតយ៉ាវបណ្តាលមកពីកត្តាផ្សេងៗដែលយើង ត្រូវទទួលខុសត្រូវទៅតាមកិច្ចសន្យានោះ ជាពិសេសកត្តាដែលស្ថិតក្រោមការគ្រប់គ្រងរបស់ក្រុមហ៊ុន នោះ ផថខ នឹងទទួលខុសត្រូវលើការទូទាត់សំណងព្រាងទុក និងសំណងខូចខាតដែលបានកំណត់មុនលើការបញ្ឈប់ ឬភាពយឺតយ៉ាវនោះ។ ដូច្នេះភាពយឺតយ៉ាវណាមួយអាចជះឥទ្ធិពលដល់លទ្ធភាពនៅក្នុងការបញ្ចប់គម្រោង និងសម្រេចគោលដៅប្រាក់ចំណូល និងផែនការអាជីវកម្មនៅក្នុងរយៈពេលជាក់លាក់មួយ។ ការលំបាកដែលត្រូវប្រឈមនៅក្នុងការអនុវត្តគម្រោងក៏អាចបណ្តាលឱ្យមានការចំណាយកើនឡើងកាន់តែខ្ពស់ផងដែរ។ ជាលទ្ធផលប្រភេទការអភិវឌ្ឍន៍ទាំងនេះអាចមានផលប៉ះពាល់ជាអវិជ្ជមានចំពោះអាជីវកម្ម ស្ថានភាពហិរញ្ញវត្ថុ និងលទ្ធផលប្រតិបត្តិការ។

ក្រៅពីការលើកឡើងដូចបានរៀបរាប់ខាងលើ គម្រោងរបស់យើងអាចប្រឈមនឹងការលុបចោល ការពន្យារពេល ឬការកែប្រែកាលវិភាគដែលអាចជះឥទ្ធិពលលើលទ្ធភាពក្នុងការទទួលបានប្រាក់ចំណេញដែលបានរំពឹងទុក។ លើសពីនេះទៀត ការបញ្ឈប់គម្រោងសំខាន់ៗណាមួយនឹងមានផលប៉ះពាល់ជាអវិជ្ជមានចំពោះប្រាក់ចំណូលនាពេលអនាគត។

ចំពោះស្ថានភាពដែលយើងមិនអាចគ្រប់គ្រងបានដូចជា អាកាសធាតុមិនអំណោយផល និងស្មៅជំនន់ ការពន្យារពេលបែបនោះនឹងត្រូវបានប៉ះប៉ូវដោយអតិថិជនតាមរយៈការពន្យារពេលបញ្ចប់គម្រោង។ លើសពីនេះទៀត ស្របតាមលក្ខខណ្ឌនៃកិច្ចសន្យាជាមួយអតិថិជន ភាគច្រើនអតិថិជនអាចស្នើសុំឱ្យមានការកែប្រែព័ត៌មានលម្អិតនៃកិច្ចសន្យាដែលអាចបណ្តាលមកពីព្រឹត្តិការណ៍មិនបានរំពឹងទុកដែលជះឥទ្ធិពលដល់គម្រោងទាំងនោះ។ ជាទូទៅការទាមទារប្រាក់សម្រាប់ការងារដែលបានធ្វើមុនពេលលុបចោល ឬបញ្ឈប់ នឹងបានផ្តល់ជូនក្នុងកិច្ចសន្យា។

ព័ត៌មានសាមីចកម្ម

គម្រោងទាំងអស់គឺផ្អែកលើកិច្ចព្រមព្រៀងតាមកិច្ចសន្យា។ ការលុបចោល និងការបញ្ឈប់គម្រោងណាមួយ នឹងត្រូវអនុវត្តតាមដោយយោងតាមលក្ខខណ្ឌដែលបានកំណត់ក្នុងកិច្ចសន្យា។ ជាទូទៅសំណងទាមទារសម្រាប់ការងារដែលបានធ្វើមុនពេលលុបចោល ឬបញ្ឈប់បែបនោះនឹងបានផ្តល់ជូននៅក្នុងកិច្ចសន្យា។

លើសពីនេះទៀត ផថខ នឹងស្នើសុំយោបល់ផ្នែកច្បាប់មុនពេលចុះកិច្ចសន្យាណាមួយដើម្បីធានាដល់កិច្ចការពារផលប្រយោជន៍របស់ក្រុមហ៊ុន។

iv. ការពឹងផ្អែក និងអសមត្ថភាពក្នុងការក្សានាយកប្រតិបត្តិ និងបុគ្គលិកជាន់ខ្ពស់

ផថខ ជឿជាក់ថាភាពជោគជ័យរបស់ក្រុមហ៊ុនមួយផ្នែកធំ គឺពឹងផ្អែកលើសមត្ថភាព ភាពអង្គអាច និងកិច្ចខិតខំប្រឹងប្រែងរបស់បុគ្គលិកជាន់ខ្ពស់នាយកប្រតិបត្តិ និងបុគ្គលិកជាន់ខ្ពស់នៅក្នុងការធ្វើទីផ្សារសេវាកម្ម និងផលិតផល ដើម្បីធ្វើឱ្យអាជីវកម្ម មានភាពរីកចម្រើន។ ក្រុមហ៊ុនបានដឹកនាំដោយអភិបាលដែលមានបទពិសោធន៍ និងគ្រប់គ្រងដោយក្រុមបុគ្គលិកជាន់ខ្ពស់ដែលមានគុណវុឌ្ឍិចំណេះដឹង និងបទពិសោធន៍ដ៏ទូលំទូលាយខាងផ្នែកឧស្សាហកម្មនេះ។

ហេតុនេះ ការបាត់បង់អភិបាល និងបុគ្គលិកជាន់ខ្ពស់ណាម្នាក់អាចជះឥទ្ធិពលដល់សមត្ថភាពក្នុងការអនុវត្ត សកម្មភាពអាជីវកម្មប្រកបដោយប្រសិទ្ធភាព។

ក្រុមប្រឹក្សាភិបាលរបស់យើងទទួលស្គាល់អំពីសារៈសំខាន់នៃសមត្ថភាពរបស់ក្រុមហ៊ុនក្នុងការទាក់ទាញថែរក្សានាយកប្រតិបត្តិ និងបុគ្គលិកជាន់ខ្ពស់តាមរយៈការ អនុវត្តយុទ្ធសាស្ត្រផ្នែកធនធានមនុស្សដែលរួមបញ្ចូលការប្រាក់បំណាច់ដ៏សមរម្យ និងការចាប់ផ្តើមរៀបចំផែនការបន្តគំណែងសម្រាប់មុខតំណែងសំខាន់ៗ។

លើសពីនេះទៀត ផថខ បានអនុវត្តការគ្រប់គ្រងនិរន្តរភាពអាជីវកម្មដើម្បីធានាដល់ដំណើរការអាជីវកម្មដោយគ្មានការរាំងស្ទះ។

ទោះបីយ៉ាងណាក៏ដោយ មិនអាចមានការបញ្ជាក់ថាវិធីសាស្ត្រខាងលើនឹងទទួលបានជោគជ័យនៅក្នុងការទាក់ទាញ និងការថែរក្សានាយកប្រតិបត្តិ និងបុគ្គលិកជាន់ខ្ពស់របស់យើងនោះទេ។ ទោះបីយ៉ាងណាក៏ដោយ ជឿជាក់ថា ការបាត់បង់នាយកប្រតិបត្តិ ឬបុគ្គលិកជាន់ខ្ពស់ណាម្នាក់នឹងមានផលប៉ះពាល់ដល់សកម្មភាពអាជីវកម្មក្នុងរយៈពេលខ្លីប៉ុណ្ណោះ។

ភាពពឹងផ្អែកលើក្រុមហ៊ុនពាក់ព័ន្ធនឹងសម្ព័ន្ធក្រុមហ៊ុន PESTECH International Berhad Group (“PESTECH Group”)

ផថខ បានពង្រឹងសមត្ថភាព និងចំណេះដឹងពីបទពិសោធន៍ក្រុមហ៊ុនពាក់ព័ន្ធផ្សេងទៀតនៅក្នុងសម្ព័ន្ធ PESTECH។ ការណ៍នេះធ្វើឱ្យផថខ អាចជួយពង្រឹងការរីកចម្រើនរបស់ក្រុមហ៊ុនដោយមានការគាំទ្រពីសម្ព័ន្ធ PESTECH ដែលបង្កើតឱ្យ ផថខ ត្រូវពឹងផ្អែកតាមផ្នែកនៃជំនាញរបស់ក្រុមហ៊ុនពាក់ព័ន្ធផ្សេងទៀតដើម្បីផ្តល់សេវាកម្មរបស់ក្រុមហ៊ុនដល់អតិថិជន។

ទោះយ៉ាងណាក៏ដោយ ការពឹងផ្អែកនេះ គឺផ្តល់ផលប្រយោជន៍ដល់ ផថខ ក្នុងការពង្រីកវិសាលភាពសេវាកម្មរបស់ ផថខ ដល់អតិថិជនរបស់ក្រុមហ៊ុនដោយពង្រឹងសមត្ថភាព និងការយល់ដឹងពីក្រុមក្នុងស្រុក និងធ្វើឱ្យតម្លៃបន្ថែមដល់អតិថិជនរបស់ក្រុមហ៊ុន។

v. ហានិភ័យនៃការប្រើប្រាស់បច្ចេកទេសរបស់ភាគីទីបី

នៅក្នុងដំណើរការនៃការអនុវត្តគម្រោង ផថខ ចាំបាច់ត្រូវប្រើប្រាស់បរិក្ខារ ឬផលិតផលរបស់ភាគីទីបី។ ប្រសិនបើបរិក្ខារ ឬផលិតផលទាំងនោះមានបញ្ហាគុណភាព ផថខ អាចចាំបាច់ត្រូវស្នើសុំជំនួយបច្ចេកទេសពីរោងចក្រដើមដើម្បីជួយដោះស្រាយបញ្ហាទាំងនោះ។ ទោះបីជា តាមធម្មតារោងចក្រមានក្រុមអ្នកជំនាញមួយក្រុមដែលត្រៀមជាស្រេចក្នុងការផ្តល់ជំនួយសម្រាប់កាលៈទេសៈទាំងនេះក៏ដោយ ផថខ មិនអាចធានាបានថាជំនួយនោះអាចទទួលបានទាន់ពេល និងប្រកបដោយប្រសិទ្ធផលជានិច្ចឡើយ។

ផថខ ធានាថាសមាសធាតុ ឬបរិក្ខាររបស់ភាគីទីបី គឺមានម៉ាកសញ្ញាដែលមានកំណត់ត្រាតាមដានដែលជឿទុកចិត្តបានលើគុណភាពបរិក្ខារ ឬផលិតផលរបស់ពួកគេ ដើម្បីកាត់បន្ថយហានិភ័យលើបញ្ហាគុណភាពដែលកើតឡើង។ លើសពីនេះទៀត ការគ្រប់គ្រងខ្សែសង្វាក់ផ្គត់ផ្គង់របស់ក្រុមហ៊ុនតម្រូវឱ្យមានការចុះបញ្ជីអ្នកផ្គត់ផ្គង់ ការពិនិត្យតាមដានអំពីវឌ្ឍនភាព និងការត្រួតពិនិត្យដល់ទឹកស្អុយរោងចក្រដើម្បីធានានូវគុណភាពផលិតផល និងការទទួលបានទាន់ពេលវេលា។

ព័ត៌មានសាមីចកម្ម

vi. ការពឹងផ្អែកលើអតិថិជនធំៗ

ដោយសារតែចំណូលទទួលបានជាចម្បងពីគម្រោង ជថខ អាចពឹងផ្អែកលើគម្រោងមួយចំនួន ដោយតាមរយៈអតិថិជនមួយចំនួននៅក្នុង អំឡុងពេលជាក់លាក់។

ជថខ មិនបានរំពឹងទុកថានឹងត្រូវពឹងផ្អែកលើអតិថិជនជាក់លាក់ណាម្នាក់ម្តងហើយម្តងទៀតនោះទេ វាគឺជាលក្ខណៈនៃអាជីវកម្មដែល អាចនឹងត្រូវពឹងផ្អែកលើអតិថិជនជាក់លាក់ណាម្នាក់នៅពេលណាមួយ នៅថ្ងៃអនាគត។ ការបាត់បង់អតិថិជនណាម្នាក់ក្នុងចំណោម អតិថិជនទាំងនេះ ប្រសិនបើពុំមានអតិថិជន ថ្មីចូលមកជំនួសទេនោះនឹងជះឥទ្ធិពលជាអវិជ្ជមានចំពោះស្ថានភាពហិរញ្ញវត្ថុ និងលទ្ធផល នៃដំណើរការ ទោះបីជាយ៉ាងណាក៏ដោយក្រុមប្រឹក្សាភិបាលមានទស្សនៈថាហានិភ័យទាំងនេះ នឹងត្រូវបានកាត់បន្ថយដោយការប្រើប្រាស់ មួយតាមរយៈវិធីសាស្ត្រដូចខាងក្រោម៖

- កំណត់ត្រាតាមដានអំពីការផ្តល់ដំណោះស្រាយដែលបន្ថែមគុណតម្លៃ និងសេវាដែលមានគុណភាព ល្អបានធានាចំពោះការ ថែរក្សាអតិថិជន និងការណែនាំបន្ត។ និង
- តាមរយៈការទទួលបានកិច្ចសន្យាកាន់តែច្រើនពីអតិថិជនខុសៗគ្នា ហើយតាមរយៈកិច្ចសន្យាទាំង នោះរាប់ពេញបន្ថែមឱ្យ ការងារគម្រោង ហើយអាចកាត់បន្ថយការពឹងផ្អែកលើអតិថិជនណាម្នាក់ឱ្យដល់កម្រិតអប្បបរមានាថ្ងៃអនាគត។

លើសពីនេះទៀត ក្រុមហ៊ុនបានថែរក្សា និងខិតខំប្រឹងប្រែងបន្តទៀតដើម្បីបំពេញតាមការពឹងផ្អែករបស់អតិថិជនតាមរយៈការធ្វើការងារ ស្របតាមលក្ខខណ្ឌតម្រូវរបស់ពួកគេដើម្បីធ្វើឱ្យគុណភាពសេវាមានភាពល្អប្រសើរឡើងបន្ថែមទៀត។ ទោះបីជាយើងខិតខំប្រឹងប្រែង ពង្រីកមូលដ្ឋានអតិថិជនឱ្យកាន់តែទូលំទូលាយក៏ដោយ ក៏ពុំមានការធានាថាស្ថានភាពហិរញ្ញវត្ថុ និងប្រតិបត្តិការនានារបស់ក្រុមហ៊ុន នឹងមិនទទួលរងផលប៉ះពាល់ជាអវិជ្ជមានពីការពឹងផ្អែកលើអតិថិជនធំៗនោះទេ។

vii. ការពឹងផ្អែកលើអាជ្ញាប័ណ្ណលិខិតអនុញ្ញាត និងការអនុម័តពាក់ព័ន្ធផ្សេងទៀតចេញដោយអាជ្ញាធរ និងតកម្ម ផ្សេងៗក្នុងប្រទេសកម្ពុជា

ជថខ បានតម្រូវដោយអាជ្ញាធរនិយ័តកម្ម នៅក្នុងប្រទេសដែលយើងកំពុងដំណើរការអាជីវកម្មនៅទីនោះឱ្យកាន់កាប់អាជ្ញាប័ណ្ណ លិខិតអនុញ្ញាត និងការអនុម័តផ្សេងទៀតដូចដែលត្រូវបានតម្រូវដើម្បី ដំណើរការអាជីវកម្ម។ ការកំណត់ច្បាប់ បទប្បញ្ញត្តិ និង គោលនយោបាយរបស់រដ្ឋាភិបាលអាចជះ ឥទ្ធិពលដល់ដំណើរការ ជាពិសេសសេចក្តីសម្រេចដែលធ្វើឡើងដោយរដ្ឋាភិបាល ឬអាជ្ញាធរ និយ័តកម្ម ទាក់ទងនឹងការផ្តល់ ឬការបន្តអាជ្ញាប័ណ្ណ ឬលិខិតអនុញ្ញាតអាចរំខានដល់ដំណើរការ និងមានផលប៉ះពាល់អវិជ្ជមានយ៉ាង ខ្លាំងដល់អាជីវកម្ម និងស្ថានភាពហិរញ្ញវត្ថុរបស់ក្រុមហ៊ុន។ ទោះបីជាទទួលបានអាជ្ញាប័ណ្ណ លិខិតអនុញ្ញាត និងការអនុម័តដែលបាន តម្រូវច្បាស់ហើយក៏ដោយ ក៏នៅតែត្រូវទទួលបានការត្រួតពិនិត្យឡើងវិញជាទ្រទ្រង់ស្របតាមច្បាប់ និងបទប្បញ្ញត្តិដែលពាក់ព័ន្ធដែលការអនុវត្ត នោះអាចមានកំណែទម្រង់ពីមួយគ្រាទៅមួយគ្រា។

ជថខ នឹងបន្តអនុវត្តច្បាប់ និងបទប្បញ្ញត្តិនានានៅក្នុងប្រទេសដែលកំពុងដំណើរការអាជីវកម្មដោយធានាថានឹងទទួលបានការត្រួតពិនិត្យ ឡើងវិញលើបទប្បញ្ញត្តិ លក្ខខណ្ឌដែលត្រូវបានដាក់ជូន និងសេចក្តីណែនាំថ្មីៗជាបន្តបន្ទាប់។ ទោះបីជាយ៉ាងណាក៏ដោយពុំមានការ ធានាថាកិច្ចខិតខំប្រឹងប្រែងគ្រប់គ្រាន់សម្រាប់កាត់បន្ថយហានិភ័យទាំងនោះទេ។

៥. ហានិភ័យនៃការមិនដំណើរការ

i. ហានិភ័យផ្នែកហិរញ្ញវត្ថុរួមបញ្ចូលទាំងហានិភ័យសន្ទនីយភាព និងហានិភ័យឥណទាន ហានិភ័យ សន្ទនីយភាព

ហានិភ័យផ្នែកហិរញ្ញវត្ថុរួមបញ្ចូលទាំងហានិភ័យសន្ទនីយភាព (liquidity risk) និងហានិភ័យផ្នែកឥណទានហានិភ័យសន្ទនីយភាព (liquidity risk) គឺជាហានិភ័យដែលក្រុមហ៊ុននឹងជួបការលំបាកក្នុងការបង្កើនមូលនិធិដើម្បីបំពេញតាមការសន្យាទូទាត់ប្រាក់ក្នុង រយៈពេលខ្លី។

ព័ត៌មានសាមីចកម្ម

ផថខ ប្រឈមមុខនឹងហានិភ័យសន្ទនីយភាព ដោយទូទៅយើងពន្យារពេលផ្តល់ឥណទានជូនអតិថិជន និងនៅក្នុងករណីមួយ ចំនួននឹងទទួលបានការទូទាត់ប្រាក់នៅក្រោយពេលបញ្ចប់ការសាងសង់ប៉ុណ្ណោះ។ ជាលទ្ធផលអាចជាប្រឈមមុខនឹងហានិភ័យ សន្ទនីយភាពប្រសិនបើមិនអាចផ្តល់មូលនិធិសម្រាប់ចំណាយលើការសាងសង់ និងការទិញគ្រឿងម៉ាស៊ីនបរិក្ខារសម្រាប់ប្រើប្រាស់ នៅក្នុងគម្រោងបានទេនោះ។

ផថខ ព្យាយាមរក្សាសាច់ប្រាក់ និងសមមូលនៃសាច់ប្រាក់ឱ្យបានគ្រប់គ្រាន់ដើម្បីបំពេញតាមតម្រូវការនៃទុនបង្វិលក្រោយពេល IPO និង ក៏នឹងបន្តរក្សាទុនទំនាក់ទំនងជាមួយស្ថាប័នហិរញ្ញវត្ថុនានាផងដែរ។

គោលនយោបាយរបស់ក្រុមហ៊ុនគឺពិនិត្យតាមដានជាទៀងទាត់លើតម្រូវការសន្ទនីយភាពបច្ចុប្បន្ន និងដែលបានរំពឹងទុកដើម្បីធានាបន្ត បម្រុងសាច់ប្រាក់បានគ្រប់គ្រាន់ដើម្បីបំពេញតាមតម្រូវការសន្ទនីយភាពនៅក្នុងរយៈពេលខ្លី និងរយៈពេលវែង។

ក្រុមហ៊ុនក៏នឹងខិតខំប្រឹងប្រែងធ្វើឱ្យគម្រោងការទូទាត់ប្រាក់មានរយៈពេលវែងមានគុណភាពនិងគម្រោងទូទាត់ប្រាក់មានរយៈពេលខ្លី ដើម្បី សម្រាលបន្ទុកសន្ទនីយភាពដល់ក្រុមហ៊ុន។

ហានិភ័យផ្នែកឥណទាន

ផថខ ប្រឈមមុខនឹងហានិភ័យផ្នែកឥណទានដោយតាមធម្មតាការចេញវិក្កយបត្រជូនអតិថិជនតាមដំណាក់កាលនៃការបញ្ចប់គម្រោង ឬផ្អាកតាមលក្ខខណ្ឌទូទាត់ប្រាក់ដែលបានកំណត់នៅក្នុងកិច្ចសន្យាជាមួយអតិថិជន។ លក្ខខណ្ឌទូទាត់ប្រាក់ធម្មតាបានចែងជាមុន រវាងភាគីនៃកិច្ចសន្យា។

ការដោះស្រាយនៃស្ថានភាពសេដ្ឋកិច្ចអវិជ្ជមាន ឬភាពលំបាកផ្នែកហិរញ្ញវត្ថុរបស់អតិថិជនអាចកាត់បន្ថយលទ្ធភាពអតិថិជនក្នុងការ ទូទាត់ប្រាក់សម្រាប់សេវានានា ឬបំពេញកាតព្វកិច្ចនៃកិច្ចសន្យារបស់ពួកគេ ឬធ្វើឱ្យពួកគេពន្យារពេលទូទាត់ប្រាក់ ឬបំពេញកាតព្វកិច្ច ទាំងនោះ។ **ផថខ** ពឹងផ្អែកលើអតិថិជនក្នុងការបំពេញប្រាក់ឱ្យបានទៀងទាត់ពេលវេលា។

ផថខ មានការយល់ឃើញថាវិធីសាស្ត្រក្នុងការចេញវិក្កយបត្រ គឺស្របតាមស្តង់ដារនៃខេត្តស្វាយរៀង។ អតិថិជន ឬអ្នកប្រើប្រាស់ ចុងក្រោយភាគច្រើនគឺជាក្រុមហ៊ុនដែលកាន់កាប់ដោយរដ្ឋ ហើយកន្លងមកទទួលបានការទូទាត់ប្រាក់បានទាន់ពេលវេលា។

ជាទូទៅ **ផថខ** ផ្តល់លក្ខខណ្ឌឥណទានរយៈពេលវែងសម្រាប់តែអតិថិជនប៉ុណ្ណោះនៅខណៈពេលដែលមានការព្រមព្រៀងទូទាត់ប្រាក់ ដោយផ្ទាល់ជាមួយអ្នកប្រើប្រាស់ចុងក្រោយដែលជាទូទៅជាក្រុមហ៊ុនផ្តល់សេវាសាធារណៈដែលកាន់កាប់ដោយរដ្ឋ។

ii. តម្រូវការដើមទុននាពេលអនាគត និងតម្រូវឱ្យមានការផ្តល់ហិរញ្ញប្បទានបន្ថែម

យើងអាចចាំបាច់ត្រូវបង្កើនសាច់ប្រាក់បន្ថែមទៀតនាពេលអនាគត តាមរយៈហិរញ្ញប្បទានសាធារណៈ ឬឯកជន ដើម្បីគាំទ្រដល់ភាព រីកចម្រើននៃក្រុមហ៊ុនដើម្បីអនុវត្តការទិញនានាដើម្បីឆ្លើយតបទៅនឹង សម្ពាធនៃការប្រកួតប្រជែង និង/ឬដើម្បីទិញអាជីវកម្ម និង បច្ចេកវិទ្យាបន្ថែមទៀត។ ពុំមានការធានាថា ការបញ្ចូលសាច់ប្រាក់បន្ថែម ប្រសិនបើចាំបាច់នឹងអាចស្វែងរកបានដោយមានលក្ខខណ្ឌ អំណោយផល នោះទេ។ លើសពីនេះទៀត ហិរញ្ញប្បទានតាមរយៈបំណុលណាមួយ ប្រសិនបើអាចស្វែងរកបានអាច មានការយល់ព្រម ដែលមានលក្ខណៈរឹតត្បិតដែលអាចដាក់កំហិតលើភាពបត់បែននៃដំណើរការរបស់ក្រុមហ៊ុន។ ប្រសិនបើសាច់ប្រាក់បន្ថែមនោះត្រូវបាន បង្កើនតាមរយៈការចេញទ្រព្យម្ចាស់ ឬលិខិត បករណ៍ដែលមានទំនាក់ទំនងនឹងទ្រព្យម្ចាស់នោះ ប្រាក់ចំណូលរបស់ក្រុមហ៊ុនក្នុងមួយ ភាគហ៊ុននឹងត្រូវ ថយចុះហើយភាគហ៊ុនអាចជួបប្រទះការថយចុះនៃការកាន់កាប់ភាគហ៊ុននៃទ្រព្យម្ចាស់របស់ពួកគេនៅក្នុងក្រុមហ៊ុន។ លើសពីនេះទៀតទ្រព្យម្ចាស់ ឬលិខិតបករណ៍ដែលមានទំនាក់ទំនងនឹងទ្រព្យម្ចាស់បែប នោះអាចមានសិទ្ធិ ភាពអនុគ្រោះ ឬបុព្វសិទ្ធិលើ ភាគហ៊ុនដែលមានស្រាប់ផងដែរ។ ការខកខានក្នុងការ ទទួលបានសាច់ប្រាក់គ្រប់គ្រាន់ ផ្អែកតាមលក្ខខណ្ឌដែលអាចទទួលយកបាន នឹងដោះស្រាយអវិជ្ជមាន ខ្លាំងចំពោះអាជីវកម្មភាពប្រកួតប្រជែង និងស្ថានភាពហិរញ្ញវត្ថុរបស់ក្រុមហ៊ុន។

ព័ត៌មានសាជីវកម្ម

ផថខ ថែរក្សាទំនាក់ទំនងជាមួយស្ថាប័នហិរញ្ញវត្ថុ ហើយស្របតាមការយល់ឃើញរបស់ក្រុមប្រឹក្សាភិបាលមានសន្ទស្សន៍ដ៏ល្អនៅក្នុង ការបង្កើតទំនាក់ទំនងផ្នែកធនាគារជាមួយពួកគេប្រសិនបើមានការចាំបាច់។ លើសពីនេះទៀត ផថខ រំពឹងទុកថាតម្រូវការនៃការបញ្ចូល សាច់ប្រាក់តាមរយៈបំណុលនាពេលអនាគត ភាគច្រើនពាក់ព័ន្ធនឹងគម្រោងដែលមានប្រភពនៃការសងប្រាក់យ៉ាងច្បាស់លាស់។

៦. ហានិភ័យផ្នែកបណ្តឹងវិវាទ និងបំណុលអនិមិត្ត

i. ហានិភ័យផ្នែកបណ្តឹងវិវាទ

ផថខ ពុំជាប់ពាក់ព័ន្ធនឹងបណ្តឹងវិវាទណាមួយនៅក្នុងប្រទេសកម្ពុជានោះទេ។ ទោះយ៉ាងណាក៏ដោយ ក្រុមហ៊ុនអាចមានហានិភ័យនៃ បណ្តឹងវិវាទ និងចំណាត់ការក្នុងការអនុវត្តនិយ័តកម្មនានានៅក្នុងដំណើរការធម្មតានៃអាជីវកម្ម ជាពិសេស ពាក់ព័ន្ធនឹងការបំពានលើ ការយល់ព្រមនៃកិច្ចសន្យាណាមួយលក្ខខណ្ឌតម្រូវផ្នែកបរិស្ថាន និងការសាងសង់ដែលទាក់ទងនឹងគម្រោងលក្ខខណ្ឌតម្រូវនៃច្បាប់ ពន្ធដារ និងច្បាប់ការងារ។

បណ្តឹងវិវាទ និងចំណាត់ការក្នុងការអនុវត្តនិយ័តកម្មណាមួយ អាចបង្កការខូចខាតជាសក្តានុពលដល់កេរ្តិ៍ឈ្មោះ និងអាចធ្វើឱ្យក្រុមហ៊ុន ត្រូវប្រឈមនឹងទំនួលខុសត្រូវផ្នែកហិរញ្ញវត្ថុបង្វែរចំណាប់អារម្មណ៍ផ្នែកធនធាន និងការគ្រប់គ្រងរបស់យើងចេញពីការធ្វើអាជីវកម្មប្រចាំថ្ងៃ និងជះឥទ្ធិពលអវិជ្ជមានលើកេរ្តិ៍ឈ្មោះក្រុមហ៊ុន និងស្ថានភាពហិរញ្ញវត្ថុ។

ផថខ នាពេលបច្ចុប្បន្នមិនបានប្រឈមមុខនឹងបណ្តឹងវិវាទណាមួយដែលអាចជះឥទ្ធិពលអវិជ្ជមានយ៉ាងធ្ងន់ ធ្ងរលើស្ថានភាពហិរញ្ញវត្ថុ របស់ក្រុមហ៊ុននោះទេ។ ផថខ តែងតែខិតខំប្រឹងប្រែងដំណើរការអាជីវកម្មដើម្បីធានាចំពោះការអនុវត្តតាមច្បាប់ដែលពាក់ព័ន្ធទាំងអស់ និងទម្លាប់អនុវត្តបំផុតនៅក្នុងឧស្សាហកម្មនេះ។

ii. វិវាទសារពើពន្ធ

នៅឆ្នាំ២០១១ អគ្គនាយកដ្ឋានពន្ធដារបានចេញលិខិតជូនដំណឹងស្តីពីការវាយតម្លៃពន្ធឡើងវិញរបស់ក្រុមហ៊ុន ដោយទាមទារឱ្យបង់លើ ប្រាក់រំដោះពន្ធលើប្រាក់ចំណេញ និងអាករលើតម្លៃបន្ថែម ដែលសរុបជាប្រាក់ចំនួន ៥៤៦ ៩៧១ ដុល្លារអាមេរិក (២ ២២២ ៣៤៤ ០១១ រៀល) សម្រាប់រយៈពេលចាប់ពីថ្ងៃទី១ ខែឧសភា ឆ្នាំ២០១១ ដល់ថ្ងៃទី៣១ ខែកក្កដា ឆ្នាំ២០១១។

នៅឆ្នាំ២០១៥ អគ្គនាយកដ្ឋានពន្ធដារបានចេញលិខិតជូនដំណឹងស្តីពីការវាយតម្លៃពន្ធឡើងវិញរបស់ក្រុមហ៊ុន ដោយទាមទារឱ្យបង់លើ ប្រាក់រំដោះពន្ធលើប្រាក់ចំណេញ និងអាករលើតម្លៃបន្ថែមដែលសរុបជាប្រាក់ចំនួន ៤៩០ ៩១២ ដុល្លារអាមេរិក (១ ៩៩៤ ៥៧៥ ៧៨៥ រៀល) សម្រាប់រយៈពេលចាប់ពីថ្ងៃទី ១០ ខែមករា ឆ្នាំ២០១៣ ដល់ថ្ងៃទី១៦ ខែតុលា ឆ្នាំ២០១៣។

នៅឆ្នាំ២០១៧ អគ្គនាយកដ្ឋានពន្ធដារបានចេញលិខិតជូនដំណឹងស្តីពីការវាយតម្លៃពន្ធឡើងវិញរបស់ក្រុមហ៊ុន ដោយទាមទារឱ្យបង់លើ ប្រាក់រំដោះពន្ធលើប្រាក់ចំណេញ អាករលើតម្លៃបន្ថែម និងពន្ធកាត់ទុកលើសេវាកម្ម ១៤% ដែលសរុបជាប្រាក់ចំនួន ២៦៧ ៩៥៦ ដុល្លារ អាមេរិក (១ ០៨៨ ៧០៤ ៨៣៩ រៀល) សម្រាប់ ឆ្នាំជាប់ពន្ធ ២០១០ ។

ជាការឆ្លើយតប ក្រុមហ៊ុនបានដាក់លិខិតតវ៉ាទៅអគ្គនាយកដ្ឋានពន្ធដារដើម្បីជំទាស់នឹងការវាយតម្លៃមិនត្រឹមត្រូវទាំងនេះ។ គណៈ គ្រប់គ្រងចាត់ទុកលិខិតវាយតម្លៃទាំងនេះថាគ្មានមូលដ្ឋាន និងមិនសមហេតុផល និងប្រហែលតម្រូវបញ្ចប់លើវាយតម្លៃឡើងវិញរូបវិញ ពន្ធនេះ។ លើសពីនេះទៀត ផថខ បានចុះបញ្ជីលក់មូលបត្រជោគជ័យនៅលើផ្សារមូលបត្រកម្ពុជា ដូចនេះក្រុមហ៊ុននឹងទទួលបានការ លើកទឹកចិត្តពន្ធដែលទូទាំងសិទ្ធិក្នុងការលើកលែងពន្ធដែលបានវាយតម្លៃឡើងវិញដែលបានរៀបរាប់ខាងលើ ស្របតាមអនុក្រឹត្យស្តីពី ការលើកទឹកចិត្តពន្ធលើវិស័យមូលបត្រ។

នៅថ្ងៃទី ២៦ ខែសីហាឆ្នាំ២០២១ ក្រុមហ៊ុនបានទទួលលិខិតលេខ ១៤៣៣១ ចេញដោយអគ្គនាយកដ្ឋានពន្ធដារដើម្បីលើកលែង បំណុលពន្ធទាំងអស់សម្រាប់រយៈពេលចាប់ពីឆ្នាំ២០១០ ដល់ឆ្នាំ២០១៧ ។

ព័ត៌មានអំពី លទ្ធផលនៃប្រតិបត្តិការធុរកិច្ច

ក. លទ្ធផលនៃប្រតិបត្តិការអាជីវកម្មតាមផ្នែក

កិច្ចសន្យាលើវិស្វកម្ម លទ្ធកម្ម ការសាងសង់ និងការដាក់អោយដំណើរការ (“EPCC”) សម្រាប់បណ្តាញអគ្គិសនី និងអនុស្ថានីយ៍ គឺជាកត្តាចូលរួមសំខាន់ចំពោះចំណូលប្រចាំឆ្នាំដែលមានប្រាក់ចំនួន ២៦០ ៨៤៥ លាន រៀល (ឆ្នាំហិរញ្ញវត្ថុ ២០២០៖ ១៩៣ ៨៤៥ លានរៀល) ដែលស្មើនឹងប្រមាណ ៩៥,៣% (ឆ្នាំហិរញ្ញវត្ថុ ២០២០៖ ៩៥,៥%) នៃចំណូលសរុប។

ការបំពេញបន្ថែមលើសេវាកម្ម EPCC ដែលជាប្រតិបត្តិការ និងសេវាថែទាំ “O&M” ដែលមានទំហំទឹកប្រាក់ប្រមាណ ១២ ៧៨៣ លានរៀល ឬ ៤,៧% នៃចំណូលសរុប (ឆ្នាំហិរញ្ញវត្ថុ ២០២០៖ ៩ ១៦៩ លានរៀល ឬ ៤,៥%) ។ ការកើនឡើងនៃចំណូលពីប្រតិបត្តិការ និងសេវាថែទាំ “O&M” បើប្រៀបធៀបនឹង ឆ្នាំហិរញ្ញវត្ថុ ២០២០ គឺ ភាគច្រើន បណ្តាលមកពីការចាប់ផ្តើមដំណើរការគម្រោងក្រុងព្រះសីហនុនៅខែមីនា ឆ្នាំ២០២០។

ក្នុងកំឡុងឆ្នាំនេះ ផថខ បានទទួលស្គាល់លើចំណូលហិរញ្ញវត្ថុដោយអនុលោមតាមស្តង់ដាររបាយការណ៍ហិរញ្ញវត្ថុអន្តរជាតិកម្ពុជា (CIFRS) ១៥ ដែលចំណូលហិរញ្ញវត្ថុ គឺចំនួន ៤ ២៦៨ លានរៀល (ឆ្នាំហិរញ្ញវត្ថុ ២០២០៖ គ្មាន)។ ចំណូលហិរញ្ញវត្ថុបានមកពីគម្រោងមួយចំនួនតាមរយៈការអនុលោមតាម CIFRS ១៥ ហើយវាគឺជាផ្នែកមួយនៃចំណូលសរុបរបស់សម្ព័ន្ធក្រុមហ៊ុន។

ខ. រចនាសម្ព័ន្ធចំណូល

ល.រ.	ប្រភពចំណូល	ឆ្នាំហិរញ្ញវត្ថុ ២០២១		ឆ្នាំហិរញ្ញវត្ថុ ២០២០		ឆ្នាំហិរញ្ញវត្ថុ ២០១៩	
		លានរៀល	ភាគរយ	លានរៀល	ភាគរយ	លានរៀល	ភាគរយ
១	កិច្ចសន្យាវិស្វកម្ម លទ្ធកម្ម ការសាងសង់ និងការដាក់ឱ្យដំណើរការ (“EPCC”) កិច្ចសន្យាសម្រាប់ បណ្តាញអគ្គិសនី និងអនុស្ថានីយ៍	២៦០ ៨៤៥	៩៥,៣	១៩៣ ៨៤៥	៩៥,៥	២២១ ២៧៥	៩៥,៨
២	ប្រតិបត្តិការ និងសេវាថែទាំ	១២ ៧៨៣	៤,៧	៩ ១៦៩	៤,៥	៩ ៨៧៣	៤,២
	ចំណូលសរុប	២៧៣ ៦២៨	១០០,០	២០៣ ០១៤	១០០,០	២៣១ ០៥៨	១០០,០
	ចំណូលហិរញ្ញវត្ថុអនុលោមតាម CIFRS ១៥	៤ ២៦៨	-	-	-	-	-
	ចំណូលសរុប	២៧៧ ៨៩៦	-	២០៣ ០១៤	-	២៣១ ០៥៨	-

ព័ត៌មានអំពី អភិបាលកិច្ចសាជីវកម្ម

ក. អង្គការលេខ

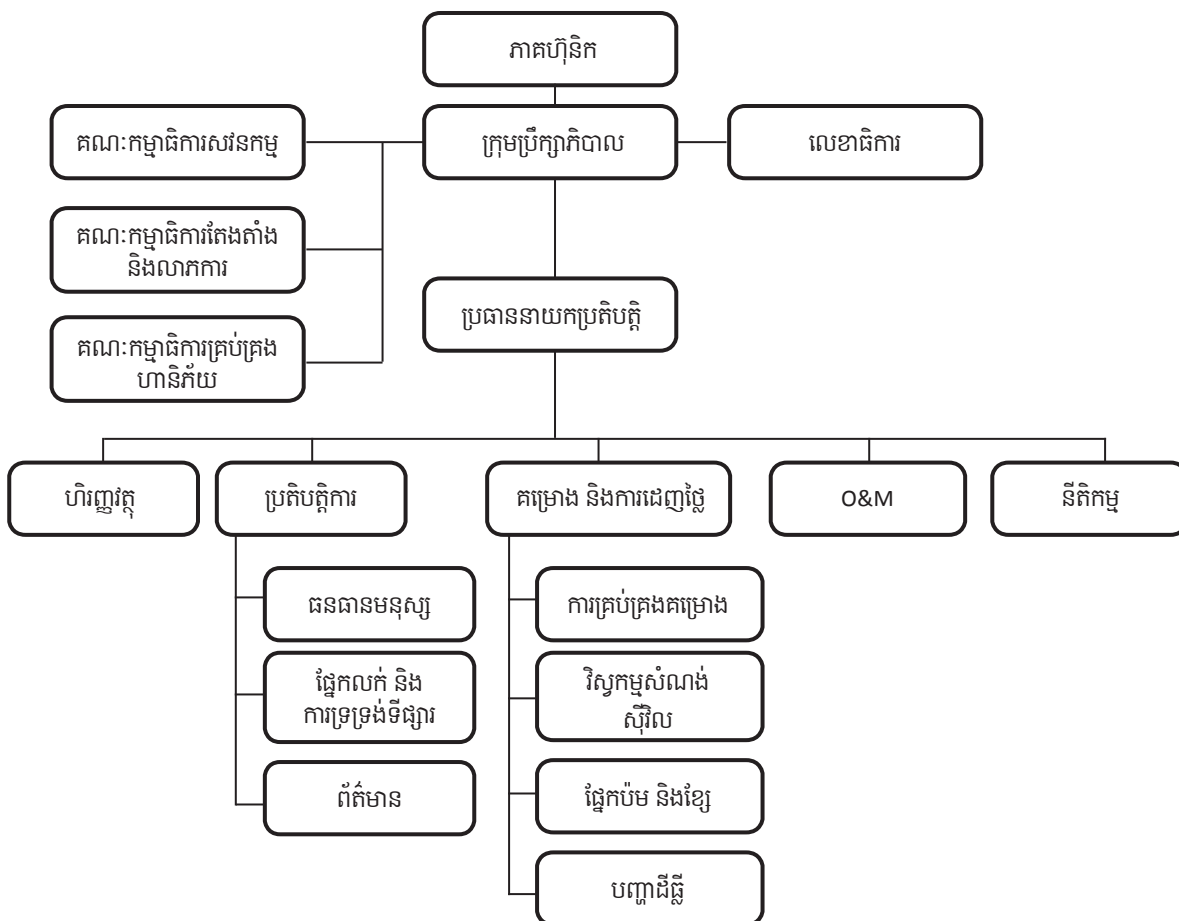

ព័ត៌មានអំពី អភិបាលកិច្ចសាជីវកម្ម

ខ. សមាសភាពក្រុមប្រឹក្សាភិបាល

ល.រ.	ឈ្មោះ	មុខតំណែង	កាលបរិច្ឆេទចាប់ផ្តើមអាណត្តិជាអភិបាល	កាលបរិច្ឆេទផុតកំណត់អាណត្តិជាអភិបាល
១	Paul Lim Pay Chuan	ប្រធានក្រុមប្រឹក្សាភិបាល	៥ កុម្ភៈ ២០១០	មិនកំណត់
២	Lim Ah Hock	អភិបាល	៥ កុម្ភៈ ២០១០	មិនកំណត់
៣	Han Fatt Juan	អភិបាលប្រតិបត្តិ /ប្រធាននាយកប្រតិបត្តិ	២៧ មិថុនា ២០១៨	មិនកំណត់
៤	Charles Tan Pu Hooi	អភិបាល	២៧ មិថុនា ២០១៨	មិនកំណត់
៥	ជាវ អានសាន	អភិបាលឯករាជ្យ	២៩ សីហា ២០១៨	២៨ សីហា ២០២៣

លេខាធិការក្រុមហ៊ុន៖

ល.រ.	ឈ្មោះ	កាលបរិច្ឆេទតែងតាំង
១	វ៉ា សាឡេន	៤ សីហា ២០២១
២	Lynda Pan Seng Wee	៤ សីហា ២០២១

ព័ត៌មានអំពីការផ្សព្វផ្សាយមូលបត្រ និងភាគហ៊ុនិករបស់ផេសប៊ិក (ខេមបូឌា) ម.ក

ក. ព័ត៌មានអំពីមូលបត្រ

ព័ត៌មានអំពីមូលបត្រកម្មសិទ្ធិ (សម្រាប់បុគ្គលចុះបញ្ជីលក់មូលបត្រកម្មសិទ្ធិ)

- ឈ្មោះមូលបត្រកម្មសិទ្ធិ ៖ ផេសប៊ិក (ខេមបូឌា) ម.ក
- និមិត្តសញ្ញាមូលបត្រកម្មសិទ្ធិ ៖ ផថខ
- ចំណាត់ថ្នាក់នៃមូលបត្រកម្មសិទ្ធិ ៖ ភាគហ៊ុនធម្មតា
- តម្លៃប្រាក់ក្នុងមួយឯកតាមូលបត្រកម្មសិទ្ធិ ៖ ០,១០ ដុល្លារអាមេរិក ឬ ៤០០ រៀល
- តម្លៃ IPO ៖ ០,៧៦ ដុល្លារអាមេរិក ឬ ៣ ១២០ រៀល
- បរិមាណមូលបត្រកម្មសិទ្ធិសរុបទាំងអស់ដែលកំពុងចរនៅលើទីផ្សារ ៖ ៧៤ ៩៤៥ ០០០
- មូលធនរូបនីយកម្មទីផ្សារ ៖ ២៣៨ ៣២៥ ១០០ ០០០ រៀល (៣ ១៨០ រៀល ក្នុងមួយភាគហ៊ុន គិតត្រឹមថ្ងៃទី២០ ខែកញ្ញា ឆ្នាំ២០២១)
- ឈ្មោះទីផ្សារមូលបត្រប្រតិបត្តិ ៖ ក្រុមហ៊ុនផ្សារមូលបត្រកម្ពុជា
- កាលបរិច្ឆេទចុះបញ្ជី ៖ ថ្ងៃទី១២ ខែសីហា ឆ្នាំ២០២០

ខ. ថ្លៃ និងបរិមាណផ្សព្វផ្សាយមូលបត្រ

មូលបត្រ	កក្កដា ២០	សីហា ២០**	កញ្ញា ២០	តុលា ២០	វិច្ឆិកា ២០	ធ្នូ ២០	មករា ២១	កុម្ភៈ ២១	មីនា ២១	មេសា ២១	ឧសភា ២១	មិថុនា ២១
ថ្លៃផ្សព្វផ្សាយ	អតិបរមា	៣ ៩៩០	៣ ៤០០	៣ ២៩០	៣ ២០០	៣ ២០០	៣ ០៤០	៣ ០២០	៣ ២៨០	៣ ០៩០	៣ ៣៩០	៣ ៣៨០
	*ជាមធ្យម	៣ ៦៧០	៣ ២៩០	៣ ១៩០	៣ ០៥០	២ ៩៧៥	២ ៨៧៥	២ ៩២០	២ ៩៩០	៣ ០៥៥	៣ ២២០	៣ ១៦៥
	អប្បបរមា	៣ ៣៥០	៣ ១៨០	៣ ០៩០	២ ៩០០	២ ៧៥០	២ ៧១០	២ ៨២០	២ ៧០០	៣ ០២០	៣ ០៥០	២ ៩៩០
បរិមាណផ្សព្វផ្សាយ	អតិបរមា	២២០ ២៣៦	២១ ៤៧១	៥ ០២៧	៦ ៧៨៦	៦ ៥៨៩	៤ ៤៧៩	៣ ៣៣៧	១២ ៦៣៩	៤ ០៧៥	៨ ៥០០	១០ ៤០៣
	*ជាមធ្យម	១១១ ៩៨៥	១១ ០២៤.៥	២ ៥១៨.៥	៣ ៤២៥.៥	៣ ៣០០	២ ២៣៩.៥	២ ៩២០	៦ ៣៣៩	២ ២៦៧	៤ ៦២៦	៥ ៣៦៦.៥
	អប្បបរមា	៣ ៧៣៣	៣០៨	១០	៦៥	២០	០	០	៣៩	៤៥៩	៧៤៤	៣៣០

ព័ត៌មានខាងលើត្រូវបានដកស្រង់ចេញពីគេហទំព័ររបស់ CSX ដោយផ្អែកតាមព័ត៌មាន គិតត្រឹមថ្ងៃទី២០ ខែកញ្ញា ឆ្នាំ២០២១ ដែលត្រូវបានផ្សព្វផ្សាយ។
 * ជាកម្រិតមធ្យមរវាងអតិបរមា និងអប្បបរមា នៃថ្លៃ និងបរិមាណផ្សព្វផ្សាយមូលបត្រ។
 ** ផថខ បានចុះបញ្ជីលក់មូលបត្រនៅថ្ងៃទី១២ សីហា ឆ្នាំ២០២០ ហេតុនេះ ថ្លៃ និងបរិមាណផ្សព្វផ្សាយមូលបត្រសម្រាប់ ខែសីហា ឆ្នាំ២០២១ ដែលបង្ហាញជូនគឺ ក្នុងអំឡុងថ្ងៃទី១២ ខែសីហា ឆ្នាំ២០២០ ដល់ថ្ងៃទី៣១ ខែសីហា ឆ្នាំ២០២០។

គ. ភាគហ៊ុនិកដែលកាន់កាប់ភាគហ៊ុនមានសិទ្ធិបោះឆ្នោតចំនួនច្រើនលើសលប់ (ចាប់ពី៣០% ឡើងទៅ)

ល.រ	ឈ្មោះ	សញ្ជាតិ	ចំនួនភាគហ៊ុន	ភាគរយ
១	PESTECH International Berhad	ម៉ាឡេស៊ី	៧១ ០០០ ០០០	៩៤,៧៤%
	សរុប		៧១ ០០០ ០០០	៩៤,៧៤%

ព័ត៌មានខាងលើត្រូវបានដកស្រង់ចេញពីគេហទំព័ររបស់ CSX ដោយផ្អែកតាមព័ត៌មាន គិតត្រឹមថ្ងៃទី២២ ខែកញ្ញា ឆ្នាំ២០២០ ដែលត្រូវបានផ្សព្វផ្សាយ។

ឃ. តំមានអំពីការបែងចែកភាគលាភក្នុងរយៈពេល ៣ (បី) ឆ្នាំចុងក្រោយ (សម្រាប់បុគ្គលចុះបញ្ជីលក់មូលបត្រកម្មសិទ្ធិ)

ផថខ មិនបានបែងចែកភាគលាភសម្រាប់រយៈពេល ៣ (បី) ឆ្នាំចុងក្រោយនេះទេ ដោយសារ ផថខ ទើបបានចុះបញ្ជីលក់មូលបត្រនៅថ្ងៃទី១២ ខែសីហា ឆ្នាំ២០២១។

នៅថ្ងៃទី១៧ ខែសីហា ឆ្នាំ២០២១ ក្រុមប្រឹក្សាភិបាលបានសម្រេចបែងចែកភាគលាភចំនួន ០,០០៦៥ ដុល្លារអាមេរិកក្នុងមួយភាគហ៊ុន សម្រាប់ឆ្នាំហិរញ្ញវត្ថុដែលបានបញ្ចប់នៅថ្ងៃទី៣០ ខែមិថុនា ឆ្នាំ២០២១។ ការបែងចែកភាគលាភនេះ អាចមានការផ្លាស់ប្តូរផ្អែកលើរបាយការណ៍ហិរញ្ញវត្ថុដែលធ្វើសវនកម្មដោយសវនករឯករាជ្យ និងសេចក្តីសម្រេចរបស់កិច្ចប្រជុំមហាសន្និបាតភាគហ៊ុនិក។

ក្រុមហ៊ុន ផេសប៊ិក (ខេមបូឌា) ម.ក



Unit S13A02-01, Floor 13A
Diamond Twin Tower
Koh Pich, 120101
Phnom Penh, Cambodia

Tel: +855 23 231 236
info@htppartners.com
www.htppartners.com

ក្រុមប្រឹក្សាភិបាល

ផេសប៊ិក (ខេមបូឌា) ម.ក

ផ្ទះលេខ៦ ផ្លូវលេខ៥៨៨ ភូមិ១១ សង្កាត់បឹងកក់ទី២
ខណ្ឌទួលគោក រាជធានីភ្នំពេញ ព្រះរាជាណាចក្រកម្ពុជា

យោង៖ HTP/HP/LUN

ថ្ងៃទី១១ ខែសីហា ឆ្នាំ២០២១

ផេសប៊ិក (ខេមបូឌា) ម.ក

របាយការណ៍សវនកម្មផ្ទៃក្នុងសម្រាប់ការិយបរិច្ឆេទចាប់ពីថ្ងៃទី១ ខែកក្កដា ឆ្នាំ២០២០ ដល់ថ្ងៃទី៣០ ខែមិថុនា ឆ្នាំ២០២១

យោងទៅតាមប្រធានបទខាងលើ យើងខ្ញុំសូមភ្ជាប់មកជាមួយនូវ របាយការណ៍សវនកម្មផ្ទៃក្នុងរបស់យើងខ្ញុំ សម្រាប់លោកអ្នកពិនិត្យ និង វិនិច្ឆ័យ។ របាយការណ៍សវនកម្មផ្ទៃក្នុង ត្រូវបានពិភាក្សារួចហើយជាមួយអ្នកគ្រប់គ្រង ក្រុមហ៊ុន ផេសប៊ិក (ខេមបូឌា) ម.ក ហៅកាត់ថា (“ក្រុមហ៊ុន”)។

យើងខ្ញុំបានធ្វើសវនកម្មផ្ទៃក្នុងលើដំណើរការលទ្ធកម្មនិងការគ្រប់គ្រងគម្រោង របស់ក្រុមហ៊ុនសម្រាប់ការិយបរិច្ឆេទ ចាប់ពីថ្ងៃទី១ ខែកក្កដា ឆ្នាំ២០២០ ដល់ថ្ងៃទី៣០ ខែមិថុនា ឆ្នាំ២០២១។ នៅក្នុងរបាយការណ៍ដែលបានភ្ជាប់មកជាមួយ យើងខ្ញុំបានបង្ហាញនូវបញ្ហាជាក់លាក់មួយចំនួន ដែលធ្វើឲ្យយើងខ្ញុំចាប់អារម្មណ៍ក្នុងអំឡុងពេលនៃការធ្វើសវនកម្មផ្ទៃក្នុង ហើយយើងខ្ញុំយល់ថាគួរតែត្រូវបានបង្ហាញជូនលោកអ្នក។

យើងខ្ញុំបានរៀបចំរបាយការណ៍នេះសម្រាប់ការប្រើប្រាស់របស់គណៈកម្មាធិការសវនកម្ម អ្នកគ្រប់គ្រង និងតប តាមកម្មវត្ថុនៃកិច្ចការសវនកម្មផ្ទៃក្នុងនេះ ។ ដូច្នេះយើងខ្ញុំជឿជាក់ថាវាមិនសមរម្យទេនៅពេលដែលរបាយការណ៍នេះត្រូវ បានផ្តល់ជូនដល់ភាគីទីបី ប្រសិនបើភាគីទីបីនោះទទួលបានច្បាប់ចម្លងដោយគ្មានការដឹងឮជាលាយលក្ខណ៍អក្សរជាមុន អំពីយើងខ្ញុំ ហើយយើងខ្ញុំនឹងមិនទទួលខុសត្រូវលើការពឹងផ្អែកណាមួយដែលមានលើរបាយការណ៍នេះទេ។

យើងខ្ញុំបានដាក់បញ្ចូលនូវការឆ្លើយតបរបស់អ្នកគ្រប់គ្រងទៅនឹងបញ្ហាផ្សេងៗនៅក្នុងរបាយការណ៍ដែលបានភ្ជាប់ មកជាមួយសម្រាប់ចំណាប់អារម្មណ៍របស់លោកអ្នក ។

ជាចុងក្រោយយើងខ្ញុំសូមអរគុណសម្រាប់កិច្ចសហការអំពីបុគ្គលិករបស់លោកអ្នក ក្នុងអំឡុងពេលនៃសវនកម្ម ផ្ទៃក្នុងនេះ។



អេចធី & ភី ជាតនើរ ឯ.ក

គណនេយ្យករជំនាញ

រាជធានីភ្នំពេញ ព្រះរាជាណាចក្រកម្ពុជា



របាយការណ៍ ហិរញ្ញវត្ថុ

របាយការណ៍របស់ក្រុមប្រឹក្សាភិបាល
និងរបាយការណ៍ហិរញ្ញវត្ថុ ដែលបានធ្វើសវនកម្មរួច
ក្រុមហ៊ុនផេសប៊ិក (ខេមបូឌា) ម.ក និងក្រុមហ៊ុនបុត្រសម្ព័ន្ធ
ថ្ងៃទី៣០ ខែមិថុនា ឆ្នាំ២០២១

CUSTOMERS
Groups

មាតិកា

ទំព័រ

របាយការណ៍របស់ក្រុមប្រឹក្សាភិបាល	៣២
របាយការណ៍របស់សវនករឯករាជ្យ	៣៦
របាយការណ៍ស្ថានភាពហិរញ្ញវត្ថុរបស់សម្ព័ន្ធក្រុមហ៊ុន	៤២
របាយការណ៍ស្ថានភាពហិរញ្ញវត្ថុរបស់ក្រុមហ៊ុន	៤៤
របាយការណ៍ចំណេញ ឬខាត និងចំណូលពេញលេញផ្សេងៗរបស់សម្ព័ន្ធក្រុមហ៊ុន	៤៦
របាយការណ៍ចំណេញ ឬខាត និង ចំណូលពេញលេញផ្សេងៗរបស់ក្រុមហ៊ុន	៤៨
របាយការណ៍បម្រែបម្រួលមូលធនរបស់សម្ព័ន្ធក្រុមហ៊ុន	៤៩
របាយការណ៍បម្រែបម្រួលមូលធនរបស់ក្រុមហ៊ុន	៥០
របាយការណ៍លំហូរសាច់ប្រាក់របស់សម្ព័ន្ធក្រុមហ៊ុន	៥១
របាយការណ៍លំហូរសាច់ប្រាក់របស់ក្រុមហ៊ុន	៥៣
កំណត់សម្គាល់របាយការណ៍ហិរញ្ញវត្ថុនានា	៥៥

របាយការណ៍របស់ក្រុមប្រឹក្សាភិបាល

ក្រុមប្រឹក្សាភិបាលសូមដាក់ជូននូវរបាយការណ៍ប្រចាំឆ្នាំរបស់ខ្លួន ព្រមទាំងរបាយការណ៍ហិរញ្ញវត្ថុដែលបានធ្វើសវនកម្មរបស់ក្រុមហ៊ុន ផេស៊ីក (ខេមបូឌា) ម.ក (“ក្រុមហ៊ុន”) និងរបាយការណ៍ហិរញ្ញវត្ថុដែលបានធ្វើសវនកម្មហើយរបស់ក្រុមហ៊ុន និងក្រុមហ៊ុនបុត្រសម្ព័ន្ធ (រួមគ្នាហៅថា “សម្ព័ន្ធក្រុមហ៊ុន”) សម្រាប់ការិយបរិច្ឆេទគិតត្រឹមថ្ងៃទី៣០ ខែមិថុនា ឆ្នាំ២០២១ និងសម្រាប់ចុងការិយបរិច្ឆេទ។

ព័ត៌មានអំពីក្រុមហ៊ុន

ក្រុមហ៊ុន ផេស៊ីក (ខេមបូឌា) ម.ក បានប្រតិបត្តិការអាជីវកម្មនៅថ្ងៃទី៥ ខែកុម្ភៈ ឆ្នាំ២០១០ ក្នុងនាមជាក្រុមហ៊ុនឯកជនទទួលខុសត្រូវ បានកម្រិត ហើយវាជាក្រុមហ៊ុនបុត្រសម្ព័ន្ធ ១០០% របស់ក្រុមហ៊ុន PESTECH International Berhad ដែលជាក្រុមហ៊ុនចុះបញ្ជី និង មានអាស័យដ្ឋាននៅប្រទេសម៉ាឡេស៊ី និងបានចុះបញ្ជីនៅក្នុងទីផ្សារគោលនៃ Bursa Malaysia Securities Berhad ជាមួយនឹងដើមទុន ដែលបានចុះបញ្ជី និងទូទាត់រាល់ក្នុងចំនួនទឹកប្រាក់សរុប ៧.១០០.០០០ ដុល្លារអាមេរិក ដែលស្មើនឹង ៧១.០០០.០០០ ភាគហ៊ុន ដែលមានតម្លៃចារឹក ០.១០ដុល្លារអាមេរិកក្នុងមួយភាគហ៊ុន។ ក្រុមហ៊ុនបានចុះបញ្ជីនៅក្រសួងពាណិជ្ជកម្ម (“MOC”) ក្រោមលេខចុះបញ្ជី ពាណិជ្ជកម្ម ០០០០០៩៥៧។

នៅថ្ងៃទី១២ ខែសីហា ឆ្នាំ២០២០ ក្រុមហ៊ុនបានចុះជាមួយផ្សារមូលបត្រកម្ពុជា (“CSX”) ដោយជោគជ័យ។ ភាគហ៊ុនថ្មីដែលបាន ចេញផ្សាយមានចំនួន ៣.៩៤៥.០០០ ភាគហ៊ុនជាមួយតម្លៃចារឹក ៤០០ រៀល ឬ០.១០ដុល្លារអាមេរិកក្នុងមួយភាគហ៊ុននៅក្នុងតម្លៃ បោះផ្សាយ ៣.១២០រៀល ឬ ០.៧៦ ដុល្លារអាមេរិកក្នុងមួយភាគហ៊ុន។ នាការលក់ប្រចាំរបស់ក្រុមហ៊ុននៃរបាយការណ៍លក់ខ្លីក្រុមហ៊ុនមិនទាន់បាន កែប្រែនៅឡើយ និងរំពឹងទុកថានឹងត្រូវកែប្រែបន្ទាប់ពីអនុម័តដោយម្ចាស់ភាគហ៊ុននៅក្នុងមហាសន្និបាតប្រចាំឆ្នាំនៅក្នុង ខែវិច្ឆិកា ឆ្នាំ២០២១ ខាងមុខនេះ។

សកម្មភាពចម្បងរបស់ក្រុមហ៊ុន គឺសាងសង់ស្ថានីយ៍អគ្គិសនី និងបណ្តាញបញ្ជូន។

ក្រុមហ៊ុន PESTECH (Myanmar) Limited (ហៅកាត់ថា “PML”) បានធ្វើប្រតិបត្តិការអាជីវកម្មក្នុងនាមជាក្រុមហ៊ុនឯកជនទទួលខុសត្រូវ មានកម្រិតដែលកម្មសិទ្ធិ ១០០% របស់ក្រុមហ៊ុនក្រោមលេខចុះបញ្ជីពាណិជ្ជកម្ម ១១៧១ FC/២០១៦-២០១៧ ចុះថ្ងៃទី២៤ ខែមីនា ឆ្នាំ២០១៧ ដែលបានចេញផ្សាយដោយ ក្រសួងផែនការ និងហិរញ្ញវត្ថុ នៃរដ្ឋាភិបាលរបស់សាធារណរដ្ឋសហភាពមីយ៉ាម៉ា។ ដើមទុនចុះ បញ្ជីរបស់ក្រុមហ៊ុនមានទឹកប្រាក់ចំនួន ៥០.០០០ ដុល្លារអាមេរិក ដែលស្មើនឹង ៥០.០០០ភាគហ៊ុនធម្មតា។

សកម្មភាពអាជីវកម្មចម្បងរបស់ PML គឺការផ្តល់សេវាកម្មគ្រប់គ្រងគម្រោង ស្ថានីយ៍អគ្គិសនី ការសាងសង់ និងតំឡើងបណ្តាញបញ្ជូន សេវាត្រួតពិនិត្យលើការធ្វើតេស្ត សេវាដាក់ឱ្យដំណើរការ និងការងារស៊ីវិល។

ក្រុមហ៊ុន PESTECH Hinthar Corporation Limited (ហៅកាត់ថា “PHC”) ត្រូវបានចុះបញ្ជីជាក្រុមហ៊ុនឯកជនទទួលខុសត្រូវមាន កម្រិតនៅថ្ងៃទី២៤ ខែមិថុនា ឆ្នាំ ២០១៩ ដែល ៦០% កាន់កាប់ដោយក្រុមហ៊ុន PML ក្រោមច្បាប់ក្រុមហ៊ុនមីយ៉ាម៉ា២០១៧ ចុះ ថ្ងៃទី២៤ ខែមិថុនា ឆ្នាំ២០១៩។ ដើមទុនដែលបានចុះបញ្ជីមានចំនួន ៥០.០០០ ដុល្លារអាមេរិកដែលស្មើនឹង ៥០.០០០ សន្លឹកហ៊ុន។

ព័ត៌មានអំពីក្រុមហ៊ុន (ត)

សកម្មភាពអាជីវកម្មចម្បងរបស់ PHC គឺការបង្កើតហេដ្ឋារចនាសម្ព័ន្ធ ព្រមទាំងលើកកម្ពស់វិស័យថាមពល ដែលមានដូចជាការបង្កើត ថាមពល ការបញ្ជូនថាមពល និងការចែកចាយថាមពលជាដើមនៅសាធារណរដ្ឋសហភាពមីយ៉ាន់ម៉ា។

ក្រុមហ៊ុន PESTECH Microgrid Company Limited (ហៅកាត់ថា "PMG") ត្រូវបានចុះបញ្ជីជាក្រុមហ៊ុនឯកជនទទួលខុសត្រូវមាន កម្រិតដែល ៩០% កាន់កាប់ដោយក្រុមហ៊ុន PHC ក្រោមការគ្រប់គ្រងច្បាប់ក្រុមហ៊ុនមីយ៉ាន់ម៉ា២០១៧ ចុះទី១៤ ខែកុម្ភៈ ឆ្នាំ២០២០។ ដើមទុនដែលបានចុះបញ្ជីមានចំនួន ១០.០០០ ដុល្លារអាមេរិកដែលស្មើនឹង១០.០០០សន្លឹកហ៊ុន។

សកម្មភាពអាជីវកម្មចម្បងរបស់ PMG គឺការផ្តល់នូវប្រព័ន្ធមីក្រូក្រាដ និងហេដ្ឋារចនាសម្ព័ន្ធថាមពលផ្សេងៗជូនតំបន់ជនបទនៅក្នុង សាធារណរដ្ឋសហភាពមីយ៉ាន់ម៉ា។

ក្រុមហ៊ុនចាត់ទុកក្រុមហ៊ុន PHC និងក្រុមហ៊ុន PMG ជាក្រុមហ៊ុនបុត្រសម្ព័ន្ធដោយប្រយោល។

ការិយាល័យចុះបញ្ជីរបស់ក្រុមហ៊ុន គឺនៅផ្ទះលេខ៦ ផ្លូវលេខ៥៨៨ សង្កាត់បឹងកក់២ ខណ្ឌទួលគោក រាជធានីភ្នំពេញ ព្រះរាជាណាចក្រ កម្ពុជា។ ការិយាល័យចុះបញ្ជីរបស់ក្រុមហ៊ុន PML និងក្រុមហ៊ុន PMG មានទីតាំងនៅ បន្ទប់លេខ០១-០៥ ជាន់ទី១០ អគារការិយាល័យ ទីក្រុងJunction កែងផ្លូវ២៧ និងផ្លូវBogyoke Aung San ទីក្រុងយ៉ានហ្គន សាធារណរដ្ឋសហភាពមីយ៉ាន់ម៉ា និងផ្លូវThapyaynyo លេខ ៣អ៊ី Shinsawpu Ward Sannchaung ទីក្រុងយ៉ានហ្គន នៃសាធារណរដ្ឋសហភាពមីយ៉ាន់ម៉ា។

ក្រុមហ៊ុនពុំមានការផ្លាស់ប្តូរជាសារវន្ត លើសកម្មភាពចម្បងរបស់ក្រុមហ៊ុន និងក្រុមហ៊ុនបុត្រសម្ព័ន្ធនៅក្នុងអំឡុងការិយបរិច្ឆេទ នៃរបាយការណ៍នេះទេ។

លទ្ធផលនៃប្រតិបត្តិការ

លទ្ធផលនៃប្រតិបត្តិការរបស់សម្ព័ន្ធក្រុមហ៊ុន និងក្រុមហ៊ុននាចុងការិយបរិច្ឆេទថ្ងៃទី៣០ ខែមិថុនា ឆ្នាំ២០២១ និងស្ថានភាពនៅការិយបរិច្ឆេទ នេះត្រូវបានកំណត់នៅក្នុងរបាយការណ៍ហិរញ្ញវត្ថុនេះ។

ក្រុមប្រឹក្សាភិបាលបានធ្វើសេចក្តីណែនាំឱ្យមានការបែងចែកភាគលាភចុងក្រោយចំនួន ០.០០៦៥ ដុល្លារអាមេរិកក្នុងមួយភាគហ៊ុន ក្នុង កាលបរិច្ឆេទបច្ចុប្បន្នដោយមានការអនុម័តពីម្ចាស់ភាគហ៊ុននៅក្នុងមហាសន្និបាតប្រចាំឆ្នាំនាពេលខាងមុខនេះ។ របាយការណ៍ហិរញ្ញវត្ថុក្នុង កាលបរិច្ឆេទបច្ចុប្បន្នមិនបានបង្ហាញពីគោលបំណងក្នុងការប្រកាសភាគលាភឡើយ។ ភាគលាភទាំងនេះ ប្រសិនបើមានការអនុម័ត ដោយម្ចាស់ភាគហ៊ុន នឹងត្រូវបានគិតចូលក្នុងគណនីមូលធន ក្នុងគោលបំណងក្នុងការរក្សាទុកប្រាក់ចំណេញសម្រាប់ចុងការិយបរិច្ឆេទ ថ្ងៃទី៣១ ខែធ្នូ ឆ្នាំ២០២១។

ក្រុមប្រឹក្សាភិបាល

សមាជិកក្រុមប្រឹក្សាភិបាលរបស់សម្ព័ន្ធក្រុមហ៊ុន និងក្រុមហ៊ុនអំឡុងការិយបរិច្ឆេទ និងកាលបរិច្ឆេទនៃរបាយការណ៍មានដូចខាងក្រោម៖

ឈ្មោះ	មុខតំណែង	ថ្ងៃខែតែងតាំង
Mr.Lim Pay Chuan	ប្រធានក្រុមប្រឹក្សាភិបាល	ថ្ងៃទី៥ ខែកុម្ភៈ ឆ្នាំ២០១០
Mr.Lim Ah Hock	អភិបាល	ថ្ងៃទី៥ ខែកុម្ភៈ ឆ្នាំ២០១០
Mr.Tan Pu Hooi	អភិបាល	ថ្ងៃទី២៧ ខែមិថុនា ឆ្នាំ២០១៨
Mr.Han Fatt Juan	អភិបាលប្រតិបត្តិ	ថ្ងៃទី២៧ ខែមិថុនា ឆ្នាំ២០១៨
Mr.Dav Ansan	អភិបាលឯករាជ្យ	ថ្ងៃទី២៩ ខែសីហា ឆ្នាំ២០១៨

សវនករ

របាយការណ៍ហិរញ្ញវត្ថុរបស់សម្ព័ន្ធក្រុមហ៊ុន និងក្រុមហ៊ុនសម្រាប់ចុងការិយបរិច្ឆេទគិតត្រឹមថ្ងៃទី៣០ ខែមិថុនា ឆ្នាំ២០២១ ត្រូវបានធ្វើសវនកម្មដោយក្រុមហ៊ុន ហ្គេន សនចុន (ខេមបូឌា) លីមីតធីត។

អត្ថប្រយោជន៍របស់ក្រុមប្រឹក្សាភិបាល

នៅក្នុងអំឡុង និងចុងការិយបរិច្ឆេទរបាយការណ៍ហិរញ្ញវត្ថុនេះ មិនមានកិច្ចព្រមព្រៀងណាមួយដែលសម្ព័ន្ធក្រុមហ៊ុន និងក្រុមហ៊ុនជាភាគីម្ខាង ដែលកម្មវត្ថុនៃកិច្ចព្រមព្រៀងនោះអាចផ្តល់លទ្ធភាព ដល់សមាជិកក្រុមប្រឹក្សាភិបាលណាម្នាក់ឱ្យទទួលបាននូវអត្ថប្រយោជន៍តាមមធ្យោបាយផ្សេងៗ ដូចជាការទិញភាគហ៊ុន ឬប័ណ្ណបំណុលរបស់សម្ព័ន្ធក្រុមហ៊ុន និងក្រុមហ៊ុននោះទេ។

ចាប់តាំងពីថ្ងៃចុងក្រោយនៃការិយបរិច្ឆេទនៃឆ្នាំកន្លងទៅ ពុំមានក្រុមប្រឹក្សាភិបាលណាម្នាក់បានទទួល ឬមានសិទ្ធិទទួលបាននូវអត្ថប្រយោជន៍ណាមួយ តាមរយៈការចុះកិច្ចសន្យាដែលបានធ្វើឡើងដោយសម្ព័ន្ធក្រុមហ៊ុន និងក្រុមហ៊ុន ឬជាមួយក្រុមហ៊ុនដែលក្រុមប្រឹក្សាភិបាលជាសមាជិក ឬក៏ជាមួយក្រុមហ៊ុនដែលក្រុមប្រឹក្សាភិបាលនោះមានផលប្រយោជន៍ផ្នែកហិរញ្ញវត្ថុជាសារវន្តឡើយ លើកលែងតែអត្ថប្រយោជន៍ដទៃទៀតដែលអាចកើតឡើងពីប្រតិបត្តិការ ដែលបានបង្ហាញនៅក្នុងកំណត់សម្គាល់ទី២៧ នៃរបាយការណ៍ហិរញ្ញវត្ថុ។

ការទទួលខុសត្រូវរបស់ក្រុមប្រឹក្សាភិបាលលើរបាយការណ៍ហិរញ្ញវត្ថុ

ក្រុមប្រឹក្សាភិបាល មានទំនួលខុសត្រូវធានាថារបាយការណ៍ហិរញ្ញវត្ថុបានរៀបចំឡើង បានដើម្បីបង្ហាញទិដ្ឋភាពពិត និងត្រឹមត្រូវនូវស្ថានភាពហិរញ្ញវត្ថុរបស់សម្ព័ន្ធក្រុមហ៊ុន និងក្រុមហ៊ុនសម្រាប់កាលបរិច្ឆេទថ្ងៃទី៣០ ខែមិថុនា ឆ្នាំ២០២១ ព្រមទាំងលទ្ធផលនៃប្រតិបត្តិការអាជីវកម្ម និងលំហូរសាច់ប្រាក់សម្រាប់ចុងការិយបរិច្ឆេទនេះ។ ក្នុងការរៀបចំរបាយការណ៍ហិរញ្ញវត្ថុទាំងនេះ ក្រុមប្រឹក្សាភិបាលក៏តម្រូវឱ្យ៖

- i. អនុវត្តគោលនយោបាយគណនេយ្យដែលសមស្រប ដោយផ្អែកលើការវិនិច្ឆ័យ និងការប៉ាន់ស្មានសមហេតុផល និងប្រុងប្រយ័ត្ន ហើយបន្ទាប់មកធ្វើការអនុវត្តគោលនយោបាយទាំងនេះឱ្យមានសង្គតិភាព
- ii. អនុលោមតាមស្តង់ដាររបាយការណ៍ហិរញ្ញវត្ថុអន្តរជាតិនៃកម្ពុជា ហើយប្រសិនបើមានការប្រាសចាកណាមួយពីស្តង់ដារទាំងនេះ ក្នុងការបង្ហាញនូវទិដ្ឋភាពពិត និងត្រឹមត្រូវក្រុមប្រឹក្សាភិបាល ត្រូវប្រាកដថាការប្រាសចាកទាំងនេះត្រូវបានលាតត្រដាង ពន្យល់ និងកំណត់បរិមាណឱ្យបានត្រឹមត្រូវនៅក្នុងរបាយការណ៍ហិរញ្ញវត្ថុ
- iii. ធានាឱ្យបាននូវភាពគ្រប់គ្រាន់នៃការកត់ត្រាគណនេយ្យ និងប្រព័ន្ធគ្រប់គ្រងផ្ទៃក្នុងឱ្យមានប្រសិទ្ធភាព
- iv. រៀបចំរបាយការណ៍ហិរញ្ញវត្ថុ ដោយផ្អែកលើមូលដ្ឋាននិរន្តរភាពនៃដំណើរការអាជីវកម្ម លុះត្រាតែករណីសន្មតយ៉ាងសមរម្យថាក្រុមហ៊ុននឹងបន្តធ្វើប្រតិបត្តិការអាជីវកម្ម នាពេលអនាគតដែលអាចរំពឹងទុកបាននិង
- v. គ្រប់គ្រងនិងដឹកនាំ សម័ន្ធក្រុមហ៊ុន និងក្រុមហ៊ុន ដោយផ្ទាល់អោយមានប្រសិទ្ធភាពលើរាល់ការសំរេចចិត្តសំខាន់ៗដែលប៉ះពាល់ដល់ប្រតិបត្តិការ ហើយត្រូវប្រាកដថាសេចក្តីសម្រេច/ការណែនាំទាំងនេះត្រូវបានឆ្លុះបញ្ចាំងយ៉ាងត្រឹមត្រូវនៅក្នុងរបាយការណ៍ហិរញ្ញវត្ថុ។

ក្រុមប្រឹក្សាភិបាល ក៏មានទំនួលខុសត្រូវក្នុងការចែករំលែកព័ត៌មានសម្បត្តិរបស់សម័ន្ធក្រុមហ៊ុន និងក្រុមហ៊ុនហើយក៏ត្រូវចាត់វិធានការឱ្យសមស្រប ដើម្បីទប់ស្កាត់ និងរកឱ្យឃើញការកែតម្រូវ និងភាពមិនប្រក្រតីផ្សេងៗ។

ក្រុមប្រឹក្សាភិបាលធានាអះអាងថា សម័ន្ធក្រុមហ៊ុន និងក្រុមហ៊ុនបានអនុវត្តតាមរាល់តម្រូវការខាងលើក្នុងការរៀបចំរបាយការណ៍ហិរញ្ញវត្ថុ។

សេចក្តីផ្តើមរបស់ក្រុមប្រឹក្សាភិបាល

តាមមតិយោបល់របស់ក្រុមប្រឹក្សាភិបាល របាយការណ៍ហិរញ្ញវត្ថុ ដែលរួមមានរបាយការណ៍ស្ថានភាពហិរញ្ញវត្ថុ របាយការណ៍ចំណេញ
ឬខាត និងចំណូលពេញលេញ របាយការណ៍បម្រែបម្រួលមូលធន របាយការណ៍លំហូរសាច់ប្រាក់ ព្រមទាំងកំណត់សម្គាល់លើ
របាយការណ៍ហិរញ្ញវត្ថុ ត្រូវបានបង្ហាញនូវទិដ្ឋភាពពិត និងត្រឹមត្រូវទៅតាមស្ថានភាពហិរញ្ញវត្ថុរបស់ សម្ព័ន្ធក្រុមហ៊ុន និងក្រុមហ៊ុន
នាការិយបរិច្ឆេទថ្ងៃទី៣០ ខែមិថុនា ឆ្នាំ២០២១ ព្រមទាំងលទ្ធផលប្រតិបត្តិការអាជីវកម្ម និងស្ថានភាពលំហូរសាច់ប្រាក់
សម្រាប់ដំណាច់ឆ្នាំ ត្រូវបានរៀបចំឡើង ដោយអនុលោមតាមស្តង់ដាររបាយការណ៍ទាក់ទងនឹងហិរញ្ញវត្ថុ អន្តរជាតិនៃកម្ពុជា។

ជំនួសឱ្យក្រុមប្រឹក្សាភិបាល



Lim Pay Chuan
ប្រធានក្រុមប្រឹក្សាភិបាល

ទីក្រុងកូឡាឡាំពួរ ប្រទេសម៉ាឡេស៊ី
ថ្ងៃទី២៣ ខែកញ្ញា ឆ្នាំ២០២១

របាយការណ៍របស់សវនករឯករាជ្យ



ប្រៀន សនថុន (ខេមបូឌា) លីមីតធីត

ជាន់ទី២០ អាគារកាណាឌីយ៉ា

៣១៥ ផ្លូវព្រះអង្គឌួង

(កែងមហាវិថីព្រះមុនីវង្ស)

សង្កាត់វត្តភ្នំ, ខណ្ឌដូនពេញ

រាជធានីភ្នំពេញ

ព្រះរាជាណាចក្រកម្ពុជា

លេខទូរស័ព្ទ +៨៥៥ ២៣ ៩៦៦ ៥២០

www.grantthornton.com.kh

ជូនចំពោះភាគទុនិករបស់

ផេសប៊ិក (ខេមបូឌា) ម.ក

មតិយោបល់

យើងបានធ្វើសវនកម្មទៅលើរបាយការណ៍ហិរញ្ញវត្ថុរបស់ក្រុមហ៊ុនផេសប៊ិក (ខេមបូឌា) ម.ក (“ក្រុមហ៊ុន”) និង
របាយការណ៍ហិរញ្ញវត្ថុរបស់ក្រុមហ៊ុន និងក្រុមហ៊ុនបុត្រសម្ព័ន្ធរបស់ខ្លួន (ទាំងអស់រួមបញ្ចូលគ្នាហៅថា
“សម្ព័ន្ធក្រុមហ៊ុន”) ដែលមានរបាយការណ៍ស្ថានភាពហិរញ្ញវត្ថុនាកាលបរិច្ឆេទគិតត្រឹមថ្ងៃទី៣០ ខែមិថុនា ឆ្នាំ២០២១
ព្រមទាំងរបាយការណ៍ចំណូលពេញលេញ របាយការណ៍បម្រែបម្រួលមូលធន និងរបាយការណ៍លំហូរសាច់ប្រាក់
សម្រាប់ចុងការិយបរិច្ឆេទ និងកំណត់សម្គាល់របាយការណ៍ហិរញ្ញវត្ថុ និងសេចក្តីសង្ខេបគោលនយោបាយគណនេយ្យ
សំខាន់ៗ។

តាមមតិរបស់យើងខ្ញុំ របាយការណ៍ហិរញ្ញវត្ថុបានបង្ហាញនូវទិដ្ឋភាពពិត និងត្រឹមត្រូវនៃស្ថានភាពហិរញ្ញវត្ថុរបស់
សម្ព័ន្ធក្រុមហ៊ុន និងក្រុមហ៊ុននាកាលបរិច្ឆេទថ្ងៃទី៣០ ខែមិថុនា ឆ្នាំ២០២១ រួមបញ្ចូលលទ្ធផលហិរញ្ញវត្ថុ និងលំហូរសាច់ប្រាក់
សម្រាប់ចុងការិយបរិច្ឆេទ ដោយអនុលោមទៅតាមស្តង់ដាររបាយការណ៍ទាក់ទងនឹងហិរញ្ញវត្ថុអន្តរជាតិនៃកម្ពុជា (“CIFRSs”)។

មូលដ្ឋាននៃការបញ្ជាក់មតិ

យើងខ្ញុំបានធ្វើសវនកម្មដោយអនុលោមទៅតាមស្តង់ដារសវនកម្មអន្តរជាតិនៃកម្ពុជា (“CISAs”)។ ការទទួលខុសត្រូវរបស់
យើងខ្ញុំស្ថិតក្រោមស្តង់ដារទាំងនោះ ត្រូវបានរៀបរាប់បន្ថែមទៀតនៅក្នុងផ្នែកការទទួលខុសត្រូវរបស់សវនករទៅលើការធ្វើ
សវនកម្មរបាយការណ៍ហិរញ្ញវត្ថុ។ យើងមានឯករាជ្យភាព លើសម្ព័ន្ធក្រុមហ៊ុននិងក្រុមហ៊ុនហើយអនុលោម តាមស្តង់ដារនៃ
វិជ្ជាជីវៈគណនេយ្យអន្តរជាតិ ក្រមសីលធម៌ របស់គណនេយ្យករជំនាញ (“IESBA Code”) រួមជាមួយ និងតម្រូវការ
ក្រមសីលធម៌ ដែលពាក់ព័ន្ធនឹងការធ្វើសវនកម្មរបស់យើងខ្ញុំ ទៅលើរបាយការណ៍ហិរញ្ញវត្ថុក្នុងប្រទេសកម្ពុជា ហើយ
យើងបានបំពេញការទទួលខុសត្រូវទៅតាមតម្រូវការ និង ក្រមសីលធម៌ទាំងនោះ។ យើងខ្ញុំជឿជាក់ថាភស្តុតាងសវនកម្ម
ទាំងឡាយដែលយើងទទួលបានគឺគ្រប់គ្រាន់ និងសមរម្យដើម្បីផ្តល់ជូនជាមូលដ្ឋានសម្រាប់ការបញ្ជាក់មតិរបស់យើង។

បញ្ហាសវនកម្មសំខាន់ៗ

បញ្ហាសវនកម្មសំខាន់ៗ គឺជាបញ្ហាទាំងឡាយដែល ការវិជ្ជាជីវៈវិនិច្ឆ័យសំខាន់ៗរបស់យើងខ្ញុំ មានសារៈសំខាន់បំផុតនៅក្នុង
ការធ្វើសវនកម្មទៅលើរបាយការណ៍ហិរញ្ញវត្ថុរបស់សម្ព័ន្ធក្រុមហ៊ុន និងក្រុមហ៊ុនក្នុងការិយបរិច្ឆេទបច្ចុប្បន្ន។ បញ្ហាទាំងនេះ
ត្រូវបានកំណត់នៅក្នុងបរិបទនៃការធ្វើសវនកម្មរបស់យើងខ្ញុំទៅលើរបាយការណ៍ហិរញ្ញវត្ថុរបស់សម្ព័ន្ធក្រុមហ៊ុន និងក្រុមហ៊ុន
ជាមួយ ព្រមទាំងការបញ្ជាក់មតិយោបល់របស់យើងខ្ញុំ ហើយយើងខ្ញុំមិនផ្តល់នូវមតិយោបល់ដាច់ដោយឡែកទៅលើបញ្ហាទាំង
នេះឡើយ។

គណនេយ្យករជំនាញ និងសវនករប្រតិបត្តិ

សមាជិកភាពប្រៀន សនថុន អន្តរជាតិ។ ប្រៀន សនថុន អន្តរជាតិ និងសមាជិក គឺមិនមែនជាដៃគូរពាណិជ្ជកម្មទាំងសកលលោកទេ។
រាល់សេវាកម្មនានាត្រូវបានផ្តល់យ៉ាងឯករាជ្យដោយសមាជិកនីមួយៗ។

បញ្ហាសវនកម្មសំខាន់ៗខាងក្រោម ត្រូវបានកំណត់នៅក្នុងដំណើរការធ្វើសវនកម្មរបស់យើងខ្ញុំទៅលើរបាយការណ៍ហិរញ្ញវត្ថុរបស់សម្ព័ន្ធក្រុមហ៊ុន និងក្រុមហ៊ុន៖

បញ្ហាសវនកម្មសំខាន់ៗ	វិធីសាស្ត្រដែលសវនករយើងខ្ញុំកំណត់នូវបញ្ហាសវនកម្មសំខាន់ៗ
<p>ការទទួលស្គាល់ចំណូល និងថ្លៃដើមក្នុងកិច្ចសន្យាសាងសង់</p> <p>ការទទួលស្គាល់ចំណូល និងថ្លៃដើមទៅលើកិច្ចសន្យាសាងសង់ គឺត្រូវបានទទួលស្គាល់ដោយអនុលោមជាមួយគោលនយោបាយគណនេយ្យ និងការប៉ាន់ស្មានសំខាន់ៗ ការសន្មត និងការវិនិច្ឆ័យ ដូចដែលបានបកស្រាយនៅក្នុងកំណត់សម្គាល់ ៤.៤ និង៥ ទៅលើរបាយការណ៍ហិរញ្ញវត្ថុ។</p> <p>យើងខ្ញុំផ្ដោតសំខាន់ទៅលើការវិនិច្ឆ័យ និងការប៉ាន់ស្មានសំខាន់ៗរបស់គណៈគ្រប់គ្រងត្រូវបានរួមបញ្ចូលទៅក្នុងការកំណត់ដូចខាងក្រោម៖</p> <ul style="list-style-type: none"> (i) តម្លៃប្រតិបត្តិការលើកិច្ចសន្យាសាងសង់ដោយគិតបញ្ចូលទាំងសមាសធាតុហិរញ្ញវត្ថុសំខាន់ៗ (ii) តម្លៃសមស្របក្នុងការផ្តល់សេវាកម្មដែលពាក់ព័ន្ធ និងបែងចែកលើសាច់ប្រាក់ដែលបានទទួល ឬត្រូវទទួលបាននៃសេវាកម្មនីមួយៗ (iii) ដំណាក់កាលក្នុងការបំពេញកិច្ចការដោយប្រើប្រាស់វិធីសាស្ត្រធាតុចេញ ដោយផ្អែកលើដំណាក់កាលក្នុងការបញ្ចប់គម្រោងអភិវឌ្ឍន៍ដោយមានការបញ្ជាក់ពីវិស្វករជំនាញ ឬអ្នកប្រឹក្សាជំនាញ (iv) វិសាលភាពនៃថ្លៃដើមនៃកិច្ចសន្យាដែលបានកើតឡើងរហូតដល់កាលបរិច្ឆេទបច្ចុប្បន្ន (v) ថ្លៃដើមកិច្ចសន្យាសាងសង់សរុប និងថ្លៃដើមក្នុងការបញ្ចប់ការសាងសង់ និង (vi) សំវិធានធនទៅលើការខូចខាតដែលបានបញ្ជាក់ 	<p>ក្នុងការដោះស្រាយបញ្ហាសំខាន់ៗទាំងនេះ យើងខ្ញុំបានអនុវត្តនូវនីតិវិធីផ្សេងៗដូចខាងក្រោម៖</p> <ul style="list-style-type: none"> - រយៈពេលប្រើប្រាស់ និងលក្ខខណ្ឌដែលបានកំណត់នៅក្នុងកិច្ចសន្យាជាមួយអតិថិជន និងអ្នកម៉ៅការបន្ត/អ្នកផ្គត់ផ្គង់ដើម្បីកំណត់នូវកិច្ចសន្យាសំខាន់ៗដាច់ដោយឡែក និងបានវាយតម្លៃទំនាក់ទំនងរវាងចំណូល និងថ្លៃដើមដែលបានទទួលស្គាល់ - បានវាយតម្លៃទៅលើចំណូលពីកិច្ចសន្យាសាងសង់សរុប តាមរយៈការការពិនិត្យមើលភស្តុតាង ដូចជាកិច្ចសន្យាសាងសង់ដែលបានអនុម័តក្នុងការបញ្ជាទិញ និងទំនាក់ទំនងជាមួយអតិថិជន និងការផ្ទៀងផ្ទាត់ទៅលើដំណើរការទូទាត់។ ក្នុងករណីដែលគម្រោងត្រូវបានពន្យារពេល បានធ្វើការវាយតម្លៃទៅលើភាពចាំបាច់ និងគ្រប់គ្រាន់លើសំវិធានធនលើការខូចខាតដែលបានបញ្ជាក់ដោយផ្អែកទៅលើប៉ាន់ស្មានរបស់គណៈគ្រប់គ្រង និងត្រូវបានត្រួតពិនិត្យទៅលើឯកសារយោងដែលមានដូចជាឯកសារទាក់ទងជាមួយអតិថិជន ឬអ្នកប្រឹក្សាយោបល់ ការពន្យារពេលទៅលើការអនុម័ត និងដំណើរការបង្កើតរបាយការណ៍ដែលបញ្ជាក់ពីហេតុផលនៃការពន្យារពេល - បានវាយតម្លៃពីភាពសមស្រប និងភាពស្ថិតស្ថេរនៃការសន្មតសំខាន់ៗដែលបានប្រើប្រាស់ដោយគណៈគ្រប់គ្រងដើម្បីកំណត់តម្លៃប្រតិបត្តិការនៃកិច្ចសន្យាសាងសង់ដោយរួមបញ្ចូលទាំងសមាសធាតុហិរញ្ញវត្ថុសំខាន់ៗ តម្លៃសមស្របនៃសេវាកម្មដែលត្រូវទទួលបាន និង/ឬត្រូវទទួលបាននៃសេវាកម្មនីមួយៗ - បានតម្លៃលើលទ្ធភាព សមត្ថភាព និងគោលបំណងអ្នកប្រឹក្សាយោបល់វិស្វករឯករាជ្យ ឬវិស្វកររបស់ក្រុមហ៊ុន - ពិនិត្យមើលដំណាក់កាលក្នុងការបំពេញកិច្ចសន្យាសាងសង់លើមូលដ្ឋានគំរូទៅលើការបំពេញរបាយការណ៍ដោយវិស្វករជំនាញ ឬអ្នកប្រឹក្សាយោបល់ - បានវាយតម្លៃលើមូលដ្ឋានដែលបានប្រើប្រាស់ក្នុងការកំណត់ចំណាយកិច្ចសន្យាគម្រោងថវិការ - បានវាយតម្លៃលើចំណាយជាក់ស្តែងដែលបានកើតឡើង និងចំណាយបង្ក ដោយពិនិត្យមើលភស្តុតាងដែលមានដូចជាដំណើរការក្នុងការទាមទារសំណងរបស់អ្នកម៉ៅការ និងការចេញវិក័យបត្ររបស់អ្នកផ្គត់ផ្គង់ក្នុងអំឡុងឆ្នាំហិរញ្ញវត្ថុ និង/ឬឆ្នាំហិរញ្ញវត្ថុបន្ទាប់

គណនេយ្យករជំនាញ និងសវនករប្រតិបត្តិ
 សមាជិកភាពប្រៀន សន្តត្តិ អន្តរជាតិ។ ប្រៀន សន្តត្តិ អន្តរជាតិ និងសមាជិក គឺមិនមែនជាដៃគូរពាណិជ្ជកម្មទាំងសកលលោកទេ។ រាល់សេវាកម្មនានាត្រូវបានផ្តល់យ៉ាងឯករាជ្យដោយសមាជិកនីមួយៗ។

	<ul style="list-style-type: none"> - សម្ភាសអ្នកប្រឹក្សាយោបល់វិស្វករឯករាជ្យ ដើម្បីស្វែងយល់ពីមូលដ្ឋានដែលបានប្រើប្រាស់ក្នុងការផ្ទៀងផ្ទាត់ដំណាក់កាលក្នុងការបញ្ចប់ការសាងសង់ និង - សម្ភាសក្រុមគណៈគ្រប់គ្រងគម្រោងលើការសម្រេចបាននូវគម្រោងចំណាយដែលបានព្យាករណ៍ទុកក្នុងការបញ្ចប់ការសាងសង់លើគម្រោងឯកជនដាច់ដោយឡែក។
<p>លទ្ធភាពដែលអាចប្រមូលបានមកវិញនៃគណនីពាណិជ្ជកម្មទទួល និងទ្រព្យសកម្មកិច្ចសន្យា</p> <p>CIFRS ៩ ណែនាំពីគំរូរឱនភាពនៃការខាតបង់ឥណទានដែលបានរំពឹងទុក (“ECL”) ដែលតម្រូវឱ្យមានការប្រើប្រាស់ការសន្មតសំខាន់ៗអំពីលក្ខខណ្ឌសេដ្ឋកិច្ចនាពេលអនាគត ហើយហានិភ័យឥណទានរបស់អតិថិជនក្នុងការគណនាសំវិធានធនលើការខាតបង់។ សម្ព័ន្ធក្រុមហ៊ុន និងក្រុមហ៊ុនត្រូវបានវាយតម្លៃលើរយៈពេលនៃការខាតបង់ឥណទានរបស់ចំនួនទឹកប្រាក់នៃគណនីពាណិជ្ជកម្មទទួល និងទ្រព្យសកម្មកិច្ចសន្យាដែលរំពឹងទុកដោយប្រើប្រាស់វិធីសាស្ត្រសាមញ្ញ។ ដូចដែលបានបង្ហាញក្នុងកំណត់សម្គាល់ ១០ និង ១១ លើរបាយការណ៍ហិរញ្ញវត្ថុ សម្ព័ន្ធក្រុមហ៊ុន និងក្រុមហ៊ុនមានទ្រព្យសកម្មកិច្ចសន្យា និងគណនីពាណិជ្ជកម្មទទួលគិតត្រឹមថ្ងៃទី៣០ ខែមិថុនា ឆ្នាំ២០២១ ហើយទាំងនេះជាកត្តាបង្កឱ្យមានហានិភ័យឥណទាន។ យើងខ្ញុំផ្តោតសំខាន់លើបញ្ហានេះ ព្រោះការវាយតម្លៃរបស់គណៈគ្រប់គ្រងលើ ECL តម្រូវឱ្យមានការវិនិច្ឆ័យសំខាន់ៗទៅលើអត្រាការខាតបង់ដែលបានរំពឹងទុក ព័ត៌មានយោងទៅមុខ និងការប៉ាន់ស្មានដែលអាចកើតមាន។ ព័ត៌មានលម្អិតនៃគោលនយោបាយគណនេយ្យបានប៉ាន់ស្មាន និងការសន្មតសំខាន់ៗ ព្រមទាំងការគ្រប់គ្រងហានិភ័យឥណទានដែលបានប្រើប្រាស់ដោយសម្ព័ន្ធក្រុមហ៊ុន និងក្រុមហ៊ុនត្រូវបានបង្ហាញនៅក្នុងកំណត់សម្គាល់៤.៨ ៥(ក) និង ៣១(ក)ទៅលើរបាយការណ៍ហិរញ្ញវត្ថុ។</p>	<p>ក្នុងការដោះស្រាយបញ្ហាសំខាន់ៗទាំងនេះ យើងខ្ញុំបានអនុវត្តនូវនីតិវិធីមួយចំនួនដូចខាងក្រោម៖</p> <ul style="list-style-type: none"> - ស្វែងយល់ពីរបៀបដែលសម្ព័ន្ធក្រុមហ៊ុន និងក្រុមហ៊ុនកំណត់អត្រាសញ្ញាណ និងវាយតម្លៃលើECL សម្រាប់គណនីពាណិជ្ជកម្មទទួល និងទ្រព្យសកម្មកិច្ចសន្យា - ត្រួតពិនិត្យឡើងវិញនូវប្រភពទិន្នន័យសំខាន់ៗ និងការសន្មតលើទិន្នន័យដែលបានប្រើប្រាស់ក្នុងកំណត់អត្រាលំដើម និងបច្ចុប្បន្ន និងការកែប្រែកត្តាយោងទៅមុខ - ពិចារណាលើកាលកំណត់នៃបំណុល ក៏ដូចជានិទ្ទាការនៃប្រមូលផ្តុំដើម្បីវាយតម្លៃលើការប្រមូលផ្តុំហានិភ័យ - ទទួលបានការបញ្ជាក់ពីកូនបំណុល និងត្រួតពិនិត្យលើលទ្ធភាពដែលអាចប្រមូលបានមកវិញ តាមរយៈរក្សាទុកនូវភស្តុតាងជាវិក័យបត្រពីកូនបំណុលលើមូលដ្ឋានផ្ទាល់សំបន្ទាប់ចុងការិយបរិច្ឆេទ

គណនេយ្យករជំនាញ និងសវនករប្រតិស្រុត
 សមាជិកភាពប្រៀន សនចុន អន្តរជាតិ។ ប្រៀន សនចុន អន្តរជាតិ និងសមាជិក គឺមិនមែនជាដៃគូពាណិជ្ជកម្មទាំងសកលលោកទេ។ រាល់សេវាកម្មនានាត្រូវបានផ្តល់យ៉ាងឯករាជ្យដោយសមាជិកនីមួយៗ។

ព័ត៌មានផ្សេងៗ

គណៈគ្រប់គ្រង មានការទទួលខុសត្រូវលើព័ត៌មានផ្សេងៗ។ ព័ត៌មានផ្សេងៗ ដែលបានទទួលត្រឹមកាលបរិច្ឆេទនៃ របាយការណ៍សវនកម្មនេះ គឺរបាយការណ៍របស់ក្រុមប្រឹក្សាភិបាល ប៉ុន្តែមិនបានភ្ជាប់ក្នុងរបាយការណ៍ហិរញ្ញវត្ថុ និង របាយការណ៍សវនកម្មរបស់យើងទេ។

មតិរបស់យើងខ្ញុំ ទៅលើរបាយការណ៍ហិរញ្ញវត្ថុ មិនបានគ្របដណ្តប់លើព័ត៌មានផ្សេងៗឡើយ ហើយយើងខ្ញុំមិនធ្វើការផ្តល់ នូវអំណះអំណាងធានាណាមួយទៅលើព័ត៌មាននេះទេ។

ពាក់ព័ន្ធនឹងការធ្វើសវនកម្មរបស់យើងខ្ញុំលើរបាយការណ៍ហិរញ្ញវត្ថុ ការទទួលខុសត្រូវរបស់យើងខ្ញុំគឺត្រូវអានព័ត៌មានផ្សេងៗ ហើយពិចារណាថាតើព័ត៌មានផ្សេងៗនោះ មានភាពមិនស្របគ្នាជាសារវន្តជាមួយរបាយការណ៍ហិរញ្ញវត្ថុ ឬការយល់ដឹងរបស់ យើងខ្ញុំនៅក្នុងការធ្វើសវនកម្ម ឬមានបង្ហាញនូវកំហុសឆ្គងជាសារវន្ត។

ប្រសិនបើការអានព័ត៌មានផ្សេងៗនេះអាចឱ្យយើងខ្ញុំសន្និដ្ឋានថា មានកំហុសឆ្គងជាសារវន្តកើតឡើងលើព័ត៌មានផ្សេងៗនេះ យើងខ្ញុំត្រូវរាយការណ៍ទៅតាមស្ថានភាពជាក់ស្តែង។ យើងខ្ញុំពុំមានអ្វីដែលត្រូវរាយការណ៍ពាក់ព័ន្ធនឹងព័ត៌មានផ្សេងៗ នេះទេ។

នៅពេលដែលយើងខ្ញុំអានរបាយការណ៍ប្រចាំឆ្នាំ ប្រសិនបើយើងខ្ញុំសន្និដ្ឋានថាមានកំហុសឆ្គងជាសារវន្តណាមួយកើតមាន ឡើង យើងខ្ញុំត្រូវធ្វើការទាក់ទងជាមួយក្រុមប្រឹក្សាភិបាល និងឆ្លើយតបទៅលើបញ្ហាទាំងនេះដោយអនុលោមតាមការតម្រូវ របស់ CISA ៧២០ (បានធ្វើការកែតម្រូវ)។

ការទទួលខុសត្រូវរបស់គណៈគ្រប់គ្រងលើរបាយការណ៍ហិរញ្ញវត្ថុ

គណៈគ្រប់គ្រងនៃសម្ព័ន្ធក្រុមហ៊ុនទទួលខុសត្រូវក្នុងការរៀបចំ និងការបង្ហាញរបាយការណ៍ហិរញ្ញវត្ថុទាំងនេះ ឱ្យបានត្រឹមត្រូវ ដោយអនុលោមទៅតាម ស្តង់ដាររបាយការណ៍ទាក់ទងនឹងហិរញ្ញវត្ថុអន្តរជាតិនៃកម្ពុជា និងទទួលខុសត្រូវលើការត្រួតពិនិត្យ ផ្ទៃក្នុង ដែលក្រុមប្រឹក្សាភិបាលកំណត់ថាមានភាពចាំបាច់ក្នុងការរៀបចំរបាយការណ៍ហិរញ្ញវត្ថុ មិនឱ្យមានការរាយការណ៍ ខុសជាសារវន្តដែលបណ្តាលមកពីការក្លែងបន្លំ ឬកំហុសឆ្គងផ្សេងៗ។

ក្នុងការរៀបចំរបាយការណ៍ហិរញ្ញវត្ថុ គណៈគ្រប់គ្រងរបស់សម្ព័ន្ធក្រុមហ៊ុនមានទំនួលខុសត្រូវចំពោះការវាយតម្លៃ សមត្ថភាពរបស់ក្រុមហ៊ុន ក្នុងការបន្តប្រតិបត្តិការដោយផ្អែកលើមូលដ្ឋាននិរន្តរភាព ការលាតត្រដាង ប្រសិនបើមានការបញ្ហា ទាក់ទងនឹងនិរន្តរភាព និងការប្រើប្រាស់និរន្តរភាពជាមូលដ្ឋានគណនេយ្យ លុះត្រាតែគណៈគ្រប់គ្រងមានគោលបំណង រំសាយក្រុមហ៊ុន ឬបញ្ឈប់ប្រតិបត្តិការ ឬក៏គ្មានជម្រើសផ្សេង ប៉ុន្តែចាំបាច់ត្រូវធ្វើ។

ការទទួលខុសត្រូវរបស់សវនករលើការធ្វើសវនកម្មរបាយការណ៍ហិរញ្ញវត្ថុ

គោលបំណងរបស់យើងខ្ញុំ គឺដើម្បីទទួលបាននូវការធានាអះអាងដ៏សមហេតុផល ទៅលើរបាយការណ៍ហិរញ្ញវត្ថុដោយពុំមាន លក្ខណៈខុសឆ្គងជាសារវន្ត បណ្តាលមកពីការក្លែងបន្លំ ឬកំហុសឆ្គង ហើយនិងការបញ្ចេញមតិយោបល់លើរបាយការណ៍ សវនកម្មរបស់យើងខ្ញុំ។ ការធានាអះអាងដែលសមហេតុផល គឺជាការធានាមួយដ៏ខ្ពស់ ប៉ុន្តែវាមិនបានធានាថា ការធ្វើ សវនកម្មដោយផ្អែកទៅលើស្តង់ដារសវនកម្មអន្តរជាតិនៃកម្ពុជា នឹងតែងតែរកឃើញនូវការរាយការណ៍ខុសជាសារវន្តដែល មានឡើយ។ ការរាយការណ៍ខុសអាចកើតមានឡើងពីការក្លែងបន្លំ ឬកំហុសឆ្គងដែលអាចចាត់ទុកថាជាសារវន្ត នៅពេល ដែលកំហុសមួយ ឬកំហុសរួមគ្នាបានធ្វើឱ្យប៉ះពាល់ដល់សេចក្តីសម្រេចចិត្តផ្នែកសេដ្ឋកិច្ចរបស់អ្នកប្រើប្រាស់របាយការណ៍ ហិរញ្ញវត្ថុនេះ។

គណនេយ្យករជំនាញ និងសវនករប្រតិបត្តិ

សមាជិកភាពប្រៀប សន្តវជាតិ។ ប្រៀប សន្តវជាតិ និងសមាជិក គឺមិនមែនជាដៃគូពាណិជ្ជកម្មទូទាំងសកលលោកទេ។ រាល់សេវាកម្មនានាត្រូវបានផ្តល់យ៉ាងឯករាជ្យដោយសមាជិកនីមួយៗ។

ជាផ្នែកមួយនៃការធ្វើសវនកម្មដោយយោងទៅតាមស្តង់ដារសវនកម្មអន្តរជាតិនៃកម្ពុជា យើងអនុវត្តនូវវិធានវិនិច្ឆ័យ និង ការសង្ស័យដែលមានវិធានវិនិច្ឆ័យទៅលើការធ្វើសវនកម្ម។ យើងខ្ញុំក៏បាន៖

- កំណត់អត្តសញ្ញាណ និងវាយតម្លៃនូវហានិភ័យនៃការរាយការណ៍ខុសជាសារវន្តនៃព័ត៌មានហិរញ្ញវត្ថុ ថាតើវាកើត ឡើងដោយការក្លែងបន្លំ ឬកំហុសឆ្គង រៀបចំនិងអនុវត្តនីតិវិធីសវនកម្មដែលឆ្លើយតបទៅនឹងហានិភ័យទាំងនោះ រួមទាំងការប្រមូលយកភស្តុតាងសវនកម្មឱ្យបានគ្រប់គ្រាន់ និងសមស្រប ដើម្បីគាំទ្រជាមូលដ្ឋានសម្រាប់បញ្ជាក់ មតិយោបល់របស់យើង។ ហានិភ័យដែលមិនអាចរកឃើញដោយការរាយការណ៍ខុសជាសារវន្ត ដែលបណ្តាលមក ពីការក្លែងបន្លំ គឺជាកំហុសឆ្គងដោយអចេតនា ដោយសារតែការក្លែងបន្លំរួមបញ្ចូលទាំងការរួមគំនិត ការក្លែងបន្លំ ដោយចេតនា ការលុបចោលដោយចេតនា ការបង្ហាញខុស ឬការលើសលប់ទៅលើការត្រួតពិនិត្យផ្ទៃក្នុង។
- ធ្វើការស្វែងយល់អំពីការគ្រប់គ្រងផ្ទៃក្នុង ដែលទាក់ទងទៅនឹងការធ្វើសវនកម្ម ដើម្បីបង្កើតនូវនីតិវិធីសវនកម្មដែល សមស្របទៅនឹងកាលៈទេសៈ ប៉ុន្តែមិនមែនជាគោលបំណងក្នុងការបង្ហាញនូវមតិយោបល់លើប្រសិទ្ធភាព គ្រប់គ្រងផ្ទៃក្នុងរបស់សម្ព័ន្ធក្រុមហ៊ុន និងក្រុមហ៊ុន។
- ធ្វើការវាយតម្លៃភាពសមស្របលើគោលនយោបាយគណនេយ្យដែលបានប្រើប្រាស់ និងភាពសមហេតុផលនៃ គណនេយ្យប៉ាន់ស្មាន ក៏ដូចជាការបង្ហាញនានាដែលធ្វើឡើងដោយគណៈគ្រប់គ្រង។
- សន្និដ្ឋានដ៏សមស្របមួយទៅលើការប្រើប្រាស់របស់គណៈគ្រប់គ្រង លើមូលដ្ឋាននិរន្តរភាពគណនេយ្យ ផ្អែកទៅ លើភស្តុតាងសវនកម្មដែលទទួលបាន ថាតើភាពមិនប្រាកដប្រជាជាសារវន្តបានកើតឡើងទាក់ទងនឹងព្រឹត្តិការណ៍ ឬលក្ខខណ្ឌដែលធ្វើឱ្យមានមន្ទិលសង្ស័យខ្លាំងទៅលើលទ្ធភាពក្នុងការបន្តនិរន្តរភាពរបស់សម្ព័ន្ធក្រុមហ៊ុន និង ក្រុមហ៊ុន។ ប្រសិនបើយើងសន្និដ្ឋានថាភាពមិនប្រាកដប្រជា ជាសារវន្តនឹងកើតមានឡើងយើងតម្រូវឱ្យធ្វើការ លាតត្រដាងព័ត៌មានចាំបាច់ដើម្បីទាញការយកចិត្តទុកដាក់នៅក្នុងរបាយការណ៍សវនកម្មរបស់យើង ទៅនឹងការ លាតត្រដាងនៅក្នុងព័ត៌មានហិរញ្ញវត្ថុ ឬក៏ប្រសិនបើការលាតត្រដាងនោះមិនគ្រប់គ្រាន់ នោះមតិយោបល់មិន ត្រឹមត្រូវបានផ្តល់។ ការសន្និដ្ឋានរបស់យើង គឺផ្អែកទៅលើភស្តុតាងសវនកម្មដែលទទួលបាន គិតត្រឹម កាលបរិច្ឆេទនៃការចេញរបាយការណ៍សវនកម្មរបស់យើង។ ក៏ប៉ុន្តែស្ថានភាព ឬក៏ព្រឹត្តិការណ៍នាពេលអនាគតអាច បណ្តាលឱ្យសម្ព័ន្ធក្រុមហ៊ុន និងក្រុមហ៊ុនមិនអាចបន្តប្រតិបត្តិការជានិរន្តរភាពបាន។
- វាយតម្លៃការបង្ហាញទូទៅ ទម្រង់ និងអត្ថន័យរបស់ព័ត៌មានហិរញ្ញវត្ថុរួមបញ្ចូលទាំងការលាតត្រដាងនានាថាតើ ព័ត៌មានហិរញ្ញវត្ថុបង្ហាញនូវប្រតិបត្តិការ និងព្រឹត្តិការណ៍នានាដើម្បីបង្ហាញនូវភាពត្រឹមត្រូវសមស្របរបស់វា។
- ទទួលភស្តុតាងសវនកម្មចំពោះព័ត៌មានហិរញ្ញវត្ថុ ឬសកម្មភាពអាជីវកម្មរបស់សម្ព័ន្ធក្រុមហ៊ុន និងក្រុមហ៊ុន ត្រឹមត្រូវ និងគ្រប់គ្រាន់ ដើម្បីបញ្ជាក់មតិយោបល់ទៅលើ របាយការណ៍ហិរញ្ញវត្ថុ។ យើងខ្ញុំទទួលខុសត្រូវចំពោះ ការចាត់ចែង ការគ្រប់គ្រង និងការអនុវត្តសវនកម្ម។ យើងខ្ញុំទទួលខុសត្រូវតែទៅលើមតិយោបល់សវនកម្មរបស់ យើងតែប៉ុណ្ណោះ។

យើងខ្ញុំប្រាស្រ័យទាក់ទងជាមួយនឹងគណៈគ្រប់គ្រងទៅលើបញ្ហាផ្សេងៗ ការរៀបចំដែនកំណត់ និងពេលវេលាក្នុងការ ធ្វើសវនកម្ម និងរបបគំហើញសវនកម្មសំខាន់ៗ រួមបញ្ចូលទាំងកង្វះខាតសំខាន់ៗមួយចំនួនទៅលើការគ្រប់គ្រងផ្ទៃក្នុងដែល ពួកយើងខ្ញុំរកឃើញអំឡុងពេលធ្វើសវនកម្ម។

គណនេយ្យករជំនាញ និងសវនករប្រតិបត្តិ
សមាជិកភាពហ្គេន សនចុន អន្តរជាតិ។ ហ្គេន សនចុន អន្តរជាតិ និងសមាជិក គឺមិនមែនជាដៃគូពាណិជ្ជកម្មទាំងសកលលោកទេ។ រាល់សេវាកម្មនានាត្រូវបានផ្តល់យ៉ាងឯករាជ្យដោយសមាជិកនីមួយៗ។

យើងខ្ញុំក៏ផ្តល់ជូនគណៈគ្រប់គ្រង នូវសេចក្តីថ្លែងការណ៍មួយដែលយើងខ្ញុំបានអនុវត្តទៅតាមតម្រូវការក្រុមស៊ីលធម៌ដែល
ទាក់ទងនឹងឯករាជ្យភាព ហើយយើងខ្ញុំធ្វើការប្រាស្រ័យទាក់ទងជាមួយនឹងគណៈគ្រប់គ្រងនូវបញ្ហាទាំងអស់ដែលនឹងគិត
ថាសមហេតុផលទៅលើឯករាជ្យភាពរបស់យើងខ្ញុំ និង ការការពារដែលអាចមាន។

ចំពោះបញ្ហាដែលបានទាក់ទងជាមួយក្រុមប្រឹក្សាភិបាល យើងកំណត់បញ្ហាទាំងនោះដែលមានសារៈសំខាន់បំផុតនៅក្នុង
ការធ្វើសវនកម្មរបាយការណ៍ហិរញ្ញវត្ថុរបស់សម្ព័ន្ធក្រុមហ៊ុន និងក្រុមហ៊ុនសម្រាប់ការិយបរិច្ឆេទនាពេលបច្ចុប្បន្ន
គឺជាបញ្ហាសវនកម្មសំខាន់ៗ។ យើងពិពណ៌នាអំពីបញ្ហាទាំងនេះនៅក្នុងរបាយការណ៍របស់សវនកររបស់យើងលុះត្រាតែ
ច្បាប់បច្ចុប្បន្នក្តីមិនរារាំងនូវការបង្ហាញជាសាធារណៈអំពីបញ្ហានេះឬនៅពេលណាដែលនៅក្នុងកាលៈទេសៈណាមួយ
យើងកំណត់ថាបញ្ហាណាមួយមិនត្រូវបានទាក់ទងនៅក្នុងរបាយការណ៍ពីព្រោះផលវិបាក ឬអវិជ្ជមាននឹងត្រូវបានរំពឹងទុក
ដោយសមហេតុផល លើសពីទំនាក់ទំនងផលប្រយោជន៍ជាសាធារណៈ។

Grant Thornton
ហ្គ្រេន ថនតុន (ខេមបូឌា) ឯ.មី.តិ.ក
គណនេយ្យករជំនាញ
សវនករប្រតិបត្តិបញ្ជី



Ng Yee Zent
នាយកសវនករជំនាញ

រាជធានីភ្នំពេញ ព្រះរាជាណាចក្រកម្ពុជា
ថ្ងៃទី២៣ ខែកញ្ញា ឆ្នាំ២០២១

គណនេយ្យករជំនាញ និងសវនករប្រតិបត្តិ
សមាជិកភាពហ្គ្រេន ថនតុន អន្តរជាតិ។ ហ្គ្រេន ថនតុន អន្តរជាតិ និងសមាជិក គឺមិនមែនជាដៃគូរាជការណាមួយទូទាំងសកលលោកទេ។
រាល់សេវាកម្មនានាត្រូវបានផ្តល់យ៉ាងឯករាជ្យដោយសមាជិកនីមួយៗ។

របាយការណ៍ស្ថានភាពហិរញ្ញវត្ថុរបស់សម្ព័ន្ធក្រុមហ៊ុន

		ថ្ងៃទី៣០ ខែមិថុនា ឆ្នាំ២០២១	ថ្ងៃទី៣០ ខែមិថុនា ឆ្នាំ២០២០	ថ្ងៃទី៣០ ខែមិថុនា ឆ្នាំ២០២១	ថ្ងៃទី៣០ ខែមិថុនា ឆ្នាំ២០២០
	សម្គាល់	ពាន់ដុល្លារអាមេរិក	ពាន់ដុល្លារអាមេរិក	លានរៀល (សម្គាល់ ៤.២)	លានរៀល (សម្គាល់ ៤.២)
ទ្រព្យសកម្ម					
ទ្រព្យសកម្មរយៈពេលវែង					
ទ្រព្យសម្បត្តិ រោងចក្រ និងបរិក្ខារ	៧	១៤.១៥០	១៥.៤០៤	៥៧.៦៦១	៦៣.០៤៩
ទ្រព្យសកម្មអរូបិយ		៣	៥	១២	២០
ទ្រព្យសកម្មកិច្ចសន្យា	១០	១២២.១៦៧	១៩៨.២០០	៤៩៧.៨៣១	៨១១.២៣៣
ទ្រព្យសកម្មរយៈពេលវែងសរុប		១៣៦.៣២០	២១៣.៦០៩	៥៥៥.៥០៤	៨៧៤.៣០២
ទ្រព្យសកម្មរយៈពេលខ្លី					
សន្និធិ	១១	៣.៥០៨	៤.៣៣៥	១៤.២៩៥	១៧.៧៤៣
ទ្រព្យសកម្មកិច្ចសន្យា	១០	១២២.៨៥១	១៨.៧៨៩	៥០០.៦១៨	៧៦.៩០៣
គណនីពាណិជ្ជ និងគណនីត្រូវទទួល ផ្សេងៗ	១២	៦.៥០៣	៣.៦៦៧	២៦.៥០១	១៥.០០៩
សមតុល្យត្រូវទទួលពីភាគីពាក់ព័ន្ធ	២៦	២	២.៣៣២	៨	៩.៥៤៥
សាច់ប្រាក់ និងសមតុល្យធនាគារ	១៣	១៧.១៦៧	៥.៥២៤	៦៩.៩៥៦	២២.៦១០
ទ្រព្យសកម្មរយៈពេលខ្លីសរុប		១៥០.០៣១	៣៤.៦៤៧	៦១១.៣៧៨	១៤១.៨១០
ទ្រព្យសកម្មសរុប		២៨៦.៣៥១	២៤៨.២៥៦	១.១៦៦.៨៨២	១.០១៦.១១២

របាយការណ៍ស្ថានភាពហិរញ្ញវត្ថុរបស់សម្ព័ន្ធក្រុមហ៊ុន (ត)

	សម្គាល់	ថ្ងៃទី៣០ ខែមិថុនា ឆ្នាំ២០២១ ពាន់ដុល្លារអាមេរិក	ថ្ងៃទី៣០ ខែមិថុនា ឆ្នាំ២០២០ ពាន់ដុល្លារអាមេរិក	ថ្ងៃទី៣០ ខែមិថុនា ឆ្នាំ២០២១ លានរៀល (សម្គាល់ ៤.២)	ថ្ងៃទី៣០ ខែមិថុនា ឆ្នាំ២០២០ លានរៀល (សម្គាល់ ៤.២)
មូលធន និងបំណុល					
មូលធន					
ដើមទុន	១៤	៧.៤៩៤	៧.១០០	៣០.៧២៥	២៨.៨៦៩
ដើមទុនបុព្វលាភ	១៥	២.៥៤១	-	១០.៤២២	-
ប្រាក់បម្រុង	១៦	(៤.២៦៩)	(៥.៨១៥)	(១៧.៤៣៥)	(២៣.៧២៩)
ចំណេញរក្សាទុក		១៧.១៩០	១៥.៨០២	៧០.០៤០	៦៤.៣៩០
លម្អៀងពីការប្តូររូបិយប័ណ្ណ		-	-	(២០៦)	៤០៦
មូលធនសរុបទាក់ទងនឹងម្ចាស់ក្រុមហ៊ុន		២២.៩៥៦	១៧.០៨៧	៩៣.៥៤៦	៦៩.៩៣៦
ផលប្រយោជន៍ភាគីតិច		៨៦	៥	៣៥១	២១
មូលធនសរុប		២៣.០៤២	១៧.០៩២	៩៣.៨៩៧	៦៩.៩៥៧
បំណុល					
បំណុលរយៈពេលវែង					
ប្រាក់កម្ចី	១៨	៨៧.០២៥	១០០.០៧៧	៣៥៤.៦២៧	៤០៩.៦១៥
បំណុលភតិសន្យា	៨	១៤៨	២៣	៦០៣	៩៤
បំណុលពន្ធពន្យា	២៤	៧៧៧	៤៥៣	៣.១៦៦	១.៨៥៤
ឧបករណ៍ហិរញ្ញវត្ថុនិស្សន្ទ	១៩	៤.៣២១	៥.៨៦៧	១៧.៦០៨	២៤.០១៤
បំណុលរយៈពេលវែងសរុប		៩៦.៨៧១	១០៦.៤២០	៣៩៥.៥០៤	៤៣៥.៥៧៧
បំណុលរយៈពេលខ្លី					
គណនីពាណិជ្ជ និងបំណុលផ្សេងៗ	១៧	៣៣.៣៩៦	១០.៨៥៩	១៣៦.០៨៩	៤៤.៤៤៦
សមតុល្យត្រូវសងទៅក្រុមហ៊ុនមេ	២៦	២៧.០៥៤	៦២.៨៩២	១១០.២៤៥	២៥៧.៤១៧
សមតុល្យត្រូវសងទៅភាគីពាក់ព័ន្ធ	២៦	៩០.៦៦៨	៣៦.៦៦៧	៣៦៩.៤៧២	១៥០.០៧៨
ប្រាក់កម្ចី	១៨	១៣.៥៤៤	១២.៦១៤	៥៥.១៩២	៥១.៦២៩
បំណុលភតិសន្យា	៨	១៤	៧២	៥៨	២៩៥
ពន្ធលើប្រាក់ចំណូលត្រូវបង់		១.៨១២	១.៦៤០	៧.៣៨៤	៦.៧១៣
បំណុលរយៈពេលខ្លីសរុប		១៦៦.៤៨៨	១២៤.៧៤៤	៦៧៨.៤៤០	៥១០.៥៧៨
បំណុលសរុប		២៦៣.៣៥៩	២៣១.១៦៤	១.០៧៤.០៤៤	៩៤៦.១៥៥
មូលធន និងបំណុលសរុប		២៩៦.៣៥១	២៤៨.២៥៦	១.១៦៦.៨៤២	១.០១៦.១១២

ជូនភ្ជាប់កំណត់សម្គាល់ជាផ្នែកមួយនៃរបាយការណ៍ហិរញ្ញវត្ថុ

របាយការណ៍ស្ថានភាពហិរញ្ញវត្ថុរបស់ក្រុមហ៊ុន

		ថ្ងៃទី៣០ ខែមិថុនា ឆ្នាំ២០២១	ថ្ងៃទី៣០ ខែមិថុនា ឆ្នាំ២០២០	ថ្ងៃទី៣០ ខែមិថុនា ឆ្នាំ២០២១	ថ្ងៃទី៣០ ខែមិថុនា ឆ្នាំ២០២០
	សម្គាល់	ពាន់ដុល្លារអាមេរិក	ពាន់ដុល្លារអាមេរិក	លានរៀល (សម្គាល់ ៤.២)	លានរៀល (សម្គាល់ ៤.២)
ទ្រព្យសកម្ម					
ទ្រព្យសកម្មរយៈពេលវែង					
វិនិយោគក្នុងក្រុមហ៊ុនបុត្រសម្ព័ន្ធ	៩	៥០	៣៥	២០៤	១៤៣
ទ្រព្យសម្បត្តិ រោងចក្រ និងបរិក្ខារ	៧	១៤.១៥០	១៥.៤០៤	៥៧.៦៦១	៦៣.០៤៩
ទ្រព្យសកម្មអរូបិយ		៣	៥	១២	២០
ទ្រព្យសកម្មកិច្ចសន្យា	១០	១២២.១៦៧	១៩៨.២០០	៤៩៧.៨៣១	៨១១.២៣៣
ទ្រព្យសកម្មរយៈពេលវែងសរុប		១៣៦.៣៧០	២១៣.៦៤៤	៥៥៥.៧០៨	៨៧៤.៤៤៥
ទ្រព្យសកម្មរយៈពេលខ្លី					
សន្និធិ	១១	៣.៥០៨	៤.៣៣៥	១៤.២៩៥	១៧.៧៤៣
ទ្រព្យសកម្មកិច្ចសន្យា	១០	១២២.៨៥១	១៨.៧៨៩	៥០០.៦១៨	៧៦.៩០៣
គណនីពាណិជ្ជ និងគណនីត្រូវទទួលផ្សេងៗ	១២	៦.៤៩៧	៣.៦៥២	២៦.៤៧៥	១៤.៩៤៨
សមតុល្យត្រូវទទួលពីភាគីពាក់ព័ន្ធ	២៦	២	២.៣៣២	៨	៩.៥៤៥
សមតុល្យត្រូវទទួលពីក្រុមហ៊ុនបុត្រសម្ព័ន្ធ	២៦	៧៩	៣៨	៣២២	១៥៦
សាច់ប្រាក់ និងសមតុល្យធនាគារ	១៣	១៧.១៥៤	៥.៥០០	៦៩.៩០៣	២២.៥១២
ទ្រព្យសកម្មរយៈពេលខ្លីសរុប		១៥០.០៩១	៣៤.៦៤៦	៦១១.៦២១	១៤១.៨០៧
ទ្រព្យសកម្មសរុប		២៨៦.៤៦១	២៤៨.២៩០	១.១៨៧.៣២៩	១.០១៦.២៥២

របាយការណ៍ស្ថានភាពហិរញ្ញវត្ថុរបស់ក្រុមហ៊ុន (ត)

	សម្គាល់	ថ្ងៃទី៣០ ខែមិថុនា ឆ្នាំ២០២១ ពាន់ដុល្លារអាមេរិក	ថ្ងៃទី៣០ ខែមិថុនា ឆ្នាំ២០២០ ពាន់ដុល្លារអាមេរិក	ថ្ងៃទី៣០ ខែមិថុនា ឆ្នាំ២០២១ លានរៀល (សម្គាល់ ៤.២)	ថ្ងៃទី៣០ ខែមិថុនា ឆ្នាំ២០២០ លានរៀល (សម្គាល់ ៤.២)
មូលធន និងបំណុល					
មូលធន					
ដើមទុន	១៤	៧.៤៩៤	៧.១០០	៣០.៧២៥	២៨.៨៦៩
ដើមទុនបុព្វលាភ	១៥	២.៥៤១	-	១០.៤២២	-
ប្រាក់បម្រុង	១៦	(៤.២៦៩)	(៥.៨១៥)	(១៧.៤៣៥)	(២៣.៧២៩)
ចំណេញរក្សាទុក		១៧.៤០០	១៥.៨៤១	៧០.៩១២	៦៤.៥៦៦
លម្អៀងពីការប្តូររូបិយប័ណ្ណ		-	-	(២២៣)	៣៩១
មូលធនសរុប		២៣.១៦៦	១៧.១២៦	៩៤.៤០១	៧០.០៩៧
បំណុល					
បំណុលរយៈពេលវែង					
ប្រាក់កម្ចី	១៨	៨៧.០២៥	១០០.០៧៧	៣៧៣.១៦៨	៤០៩.៦១៥
បំណុលភតិសន្យា	៨	១៤៨	២៣	៦០៣	៩៤
បំណុលពន្ធពន្យា	២៤	៧៧៧	៤៥៣	៣.១៦៦	១.៨៥៤
ឧបករណ៍ហិរញ្ញវត្ថុនិស្សន្ទ	១៩	៤.៣២១	៥.៨៦៧	១៧.៦០៨	២៤.០១៤
បំណុលរយៈពេលវែងសរុប		៩៦.២៧១	១០៦.៤២០	៣៩៤.៥៤៥	៤៣៥.៥៧៧
បំណុលរយៈពេលខ្លី					
គណនីពាណិជ្ជ និងគណនីត្រូវសងផ្សេងៗ	១៧	៣៣.៣៨២	១០.៨៥៩	១៣៦.០៣២	៤៤.៤៤៦
សមតុល្យត្រូវសងទៅក្រុមហ៊ុនមេ	២៦	២៧.០៥៤	៦២.៨៩២	១១០.២៤៥	២៥៧.៤១៧
សមតុល្យត្រូវសងទៅភាគីពាក់ព័ន្ធ	២៦	៩០.៦៦៨	៣៦.៦៦៧	៣៦៩.៤៧២	១៥០.០៧៨
ប្រាក់កម្ចី	១៨	១៣.៥៤៤	១២.៦១៤	៥៥.១៩២	៥១.៦៦៩
បំណុលភតិសន្យា	៨	១៤	៧២	៥៨	២៩៥
ពន្ធលើប្រាក់ចំណូលត្រូវបង់		១.៨១២	១.៦៤០	៧.៣៨៤	៦.៧១៣
បំណុលរយៈពេលខ្លីសរុប		១៦៦.៤៧៤	១២៤.៧៤៤	៦៧៨.៣៨៣	៥១០.៥៧៥
បំណុលសរុប		២៦២.៧៤៥	២៣១.១៦៤	១.០៧២.៩២៨	៩៤៦.១៥២
មូលធន និងបំណុលសរុប		២៨៦.៤២១	២៤៨.២៩០	១.១៦៧.៣២៩	១.០១៦.២៥២

របាយការណ៍ចំណេញ ឬខាត និងចំណូលពេញលេញ ផ្សេងៗរបស់សម្ព័ន្ធក្រុមហ៊ុន

	សម្គាល់	សម្រាប់ចុងការិយបរិច្ឆេទ		សម្រាប់ចុងការិយបរិច្ឆេទ	
		ថ្ងៃទី៣០ ខែមិថុនា ឆ្នាំ២០២១ ពាន់ដុល្លារអាមេរិក	ថ្ងៃទី៣០ ខែមិថុនា ឆ្នាំ២០២០ ពាន់ដុល្លារអាមេរិក	ថ្ងៃទី៣០ ខែមិថុនា ឆ្នាំ២០២១ លានរៀល (សម្គាល់ ៤.២)	ថ្ងៃទី៣០ ខែមិថុនា ឆ្នាំ២០២០ លានរៀល (សម្គាល់ ៤.២)
ចំណូល	២០	៦៧.២១៤	៤៩.៦៧៣	២៧៣.៦២៨	២០៣.០១៤
ចំណាយប្រតិបត្តិការ	២១	(៥៩.៥៩៦)	(៣៣.៨៣៤)	(២៤២.៦១៥)	(១៣៨.២៨១)
ចំណេញ/ខាតផ្សេងៗ		៥	(១៣)	២០	(៥៣)
ចំណេញប្រតិបត្តិការ		៧.៦២៣	១៥.៨២៦	៣១.០៣៣	៦៤.៦៨០
ចំណូលហិរញ្ញប្បទាន		១.០៩៨	២៩	៤.៤៧០	១១៩
ចំណាយហិរញ្ញប្បទាន	២២	(៦.២៤៣)	(៦.៦១២)	(២៥.៤១៥)	(២៧.០២៣)
ចំណេញមុនបង់ពន្ធលើប្រាក់ចំណូល		២.៤៧៨	៩.២៤៣	១០.០៨៨	៣៧.៧៧៦
ចំណាយពន្ធលើប្រាក់ចំណូល	២៣	(១.០០៩)	(២.០៣៩)	(៤.១០៨)	(៨.៣៣៣)
ចំណេញក្នុងការិយបរិច្ឆេទ		១.៤៦៩	៧.២០៤	៥.៩៨០	២៩.៤៤៣
ចំណេញក្នុងការិយបរិច្ឆេទទាក់ទងទៅនឹង៖					
ម្ចាស់ក្រុមហ៊ុន		១.៣៨៨	៧.២០៧	៥.៦៥០	២៩.៤៥៥
ផលប្រយោជន៍ភាគីតិច		៨១	(៣)	៣៣០	(១២)
		១.៤៦៩	៧.២០៤	៥.៩៨០	២៩.៤៤៣

របាយការណ៍ចំណេញ ឬខាត និងចំណូលពេញលេញ ផ្សេងៗរបស់សម្ព័ន្ធក្រុមហ៊ុន (ត)

	សម្រាប់ចុងការិយបរិច្ឆេទ		សម្រាប់ចុងការិយបរិច្ឆេទ		
	ថ្ងៃទី៣០ ខែមិថុនា ឆ្នាំ២០២១	ថ្ងៃទី៣០ ខែមិថុនា ឆ្នាំ២០២០	ថ្ងៃទី៣០ ខែមិថុនា ឆ្នាំ២០២១	ថ្ងៃទី៣០ ខែមិថុនា ឆ្នាំ២០២០	
	សម្គាល់	ពាន់ដុល្លារអាមេរិក	លានរៀល (សម្គាល់ ៤.២)	លានរៀល (សម្គាល់ ៤.២)	
ចំណេញក្នុងការិយបរិច្ឆេទ		១.៤៦៩	៧.២០៤	៥.៩៨០	២៩.៤៤៣
ចំណូលពេញលេញផ្សេងៗ					
សមាសធាតុដែលត្រូវធ្វើចំណាត់ឡើងវិញ					
ក្នុងចំណេញ ឬខាត					
ចំណេញ/(ខាត) នៃតម្លៃសមស្របលើ					
លំហូរសាច់ប្រាក់		១.៥៤៦	(៤.០៤៣)	៦.២៩៤	(១៦.៥២៤)
លម្អៀងពីការប្តូររូបិយប័ណ្ណ		-	-	(៦១២)	៤០៦
ចំណូលពេញលេញសរុបក្នុងការិយបរិច្ឆេទ		៣.០១៥	៣.១៦១	១១.៦៦២	១៣.៣២៥
ចំណេញក្នុងការិយបរិច្ឆេទទាក់ទងទៅនឹង៖					
ម្ចាស់ក្រុមហ៊ុន		២.៨៥៣	៣.១៦៤	១១.០០២	១៣.៣៣៧
ផលប្រយោជន៍ភាគីតិច		១៦២	(៣)	៦៦០	(១២)
		៣.០១៥	៣.១៦១	១១.៦៦២	១៣.៣២៥
ចំណូលក្នុងមួយភាគហ៊ុនដែលជាកម្មសិទ្ធិរបស់ម្ចាស់ភាគហ៊ុនរបស់សម្ព័ន្ធក្រុមហ៊ុនក្នុងអំឡុងកាលបរិច្ឆេទមានដូចខាងក្រោម៖					
ចំណេញសុទ្ធក្នុងមួយភាគហ៊ុនគោល					
(សេន/រៀល)	៣០	១,៨៦	១០,១៥	៧៥,៨៦	៤១៤,៨៦
ចំណេញសុទ្ធក្នុងមួយភាគហ៊ុនថយចុះ					
(សេន/រៀល)	៣០	១,៨៦	១០,១៥	៧៥,៨៦	៤១៤,៨៦

របាយការណ៍ចំណេញ ឬខាត និងចំណូលពេញលេញ ផ្សេងៗរបស់សម្ព័ន្ធក្រុមហ៊ុន

	សម្គាល់	សម្រាប់ចុងការិយបរិច្ឆេទ		សម្រាប់ចុងការិយបរិច្ឆេទ	
		ថ្ងៃទី៣០ ខែមិថុនា ឆ្នាំ២០២១	ថ្ងៃទី៣០ ខែមិថុនា ឆ្នាំ២០២០	ថ្ងៃទី៣០ ខែមិថុនា ឆ្នាំ២០២១	ថ្ងៃទី៣០ ខែមិថុនា ឆ្នាំ២០២០
		ពាន់ដុល្លារអាមេរិក	ពាន់ដុល្លារអាមេរិក	លានរៀល (សម្គាល់ ៤.២)	លានរៀល (សម្គាល់ ៤.២)
ចំណូល	២០	៦៧.២១៤	៤៩.៦៧៣	២៧៣.៦២៨	២០៣.០១៤
ចំណាយប្រតិបត្តិការ	២១	(៥៩.៥១៧)	(៣៣.៧៩៧)	(២៤២.២៩៤)	(១៣៨.១២៧)
ចំណេញ/ខាតផ្សេងៗ		១៦	(២០)	៦៥	(៨២)
ចំណេញប្រតិបត្តិការ		៧.៧១៣	១៥.៨៥៦	៣១.៣៩៩	៦៤.៨០៥
ចំណូលហិរញ្ញប្បទាន		១.០៩៨	២៩	៤.៤៧០	១១៩
ចំណាយហិរញ្ញប្បទាន	២២	(៦.២៤៣)	(៦.៦១២)	(២៥.៤១៥)	(២៧.០២៣)
ចំណេញមុនបង់ពន្ធលើប្រាក់ចំណូល		២.៥៦៨	៩.២៧៣	១០.៤៥៤	៣៧.៩០១
ចំណាយពន្ធលើប្រាក់ចំណូល	២៣	(១.០០៩)	(២.០៣៩)	(៤.១០៨)	(៨.៣៣៣)
ចំណេញក្នុងការិយបរិច្ឆេទ		១.៥៥៩	៧.២៣៤	៦.៣៤៦	២៩.៥៦៨
ចំណូល/(ខាត)ពេញលេញផ្សេងទៀត					
សមាសធាតុដែលត្រូវធ្វើចំណាត់ឡើងវិញក្នុង ចំណេញ ឬខាត					
ចំណេញ/(ខាត) នៃតម្លៃសមស្របលើ លំហូរសាច់ប្រាក់		១.៥៤៦	(៤.០៤៣)	៦.២៩៤	(១៦.៥២៤)
លម្អៀងពីការប្តូររូបិយប័ណ្ណ		-	-	(៦១៤)	៣៩១
ចំណូលពេញលេញសរុបក្នុងការិយបរិច្ឆេទ		៣.១០៥	៣.១៩១	១២.០២៦	១៣.៤៣៥

របាយការណ៍បង្រៀមបច្ច្រួលមូលធនរបស់សម្ព័ន្ធក្រុមហ៊ុន

សមតុល្យគិតត្រឹមថ្ងៃទី១ ខែកក្កដា ឆ្នាំ២០២១	កម្មសិទ្ធិរបស់ម្ចាស់ភាគហ៊ុន		កម្មសិទ្ធិរបស់ម្ចាស់ភាគហ៊ុន		មូលធនសរុប នានារៀល (សម្គាល់ ៤.២)
	សម្គាល់	ដើមទុន ពាន់ដុល្លារអាមេរិក	មិនអាចបែងចែក បុព្វលាភដើមទុន ពាន់ដុល្លារអាមេរិក	អាចបែងចែក ចំណេញរក្សាទុក ពាន់ដុល្លារអាមេរិក	
១៤	៧.១០០	-	១៥.៨០២	១៧.០៨៧	៦៩.៩៥៧
១៤	៣៩៤	២.៥៤១	-	២.៩៣៥	១២.២៧៨
-	-	-	១.៣៨៨	១.៣៨៨	៥.៩៨០
-	-	-	១.៥៤៦	១.៥៤៦	៦.២៩៤
-	-	-	-	-	(៦១២)
សមតុល្យគិតត្រឹមថ្ងៃទី៣០ ខែមិថុនា ឆ្នាំ២០២១	៧.៤៩៤	២.៥៤១	(៤.២៦៩)	២២.៩៥៦	៩៣.៨៩៧
៧.១០០	-	-	៨.៥៩៥	១៣.៩២៣	៥៦.៦១១
-	-	-	៧.២០៧	៧.២០៧	២៩.៤៤៣
-	-	-	-	-	៣៣
-	-	-	(៤.០៤៣)	(៤.០៤៣)	(១៦.៥២៤)
៧.១០០	-	-	(៥.៨១៥)	១៧.០៨៧	៦៩.៩៥៧

ជូនភ្ជាប់កំណត់សម្គាល់ជាផ្នែកមួយនៃរបាយការណ៍ហិរញ្ញវត្ថុ

របាយការណ៍ចំណូលចំណាយសរុបស្រុកស្រីសោង

	← មិនអាចបែងចែកបាន	→ មិនអាចបែងចែកបាន	អាចបែងចែកបាន	មូលធនសរុប	លានរៀល
	ដើមទុន	បុព្វលាភដើមទុន	ចំណេញរក្សាទុក	ពាន់ដុល្លារអាមេរិក	(សម្គាល់ ៤.២)
សម្គាល់	ពាន់ដុល្លារអាមេរិក	ពាន់ដុល្លារអាមេរិក	ពាន់ដុល្លារអាមេរិក	ពាន់ដុល្លារអាមេរិក	
សមតុល្យគិតត្រឹមថ្ងៃទី១ ខែកក្កដា ឆ្នាំ២០២០	៧.១០០	-	(៥.៨១៥)	១៧.១២៦	៧០.០៩៧
ភាគហ៊ុនដែលបានបញ្ជូន	៣៩៤	២.៥៤១	-	២.៩៣៥	១២.២៧៨
ចំណេញក្នុងការិយបរិច្ឆេទ	-	-	១.៥៥៩	១.៥៥៩	៦.៣៤៦
ចំណេញពីតម្លៃសម្របសម្រួលនៃលំហូរសាច់ប្រាក់	-	-	១.៥៤៦	១.៥៤៦	៦.២៩៤
លម្អៀងពីការប្តូររូបិយប័ណ្ណ	-	-	-	-	(៦១៤)
សមតុល្យគិតត្រឹមថ្ងៃទី៣០ ខែមិថុនា ឆ្នាំ២០២១	៧.៤៩៤	២.៥៤១	(៤.២៦៩)	២៣.១២៦	៩៤.៤០១
សមតុល្យគិតត្រឹមថ្ងៃទី១ ខែកក្កដា ឆ្នាំ២០១៩	៧.១០០	-	(១.៧៧២)	១៣.៩៣៥	៥៦.៦៦២
ចំណេញក្នុងការិយបរិច្ឆេទ	-	-	៧.២៣៤	៧.២៣៤	២៩.៥៦៨
ខាតពីតម្លៃសម្របសម្រួលនៃលំហូរសាច់ប្រាក់	-	-	(៤.០៤៣)	(៤.០៤៣)	(១៦.៥២៤)
លម្អៀងពីការប្តូររូបិយប័ណ្ណ	-	-	-	-	៣៩១
សមតុល្យគិតត្រឹមថ្ងៃទី៣០ ខែមិថុនា ឆ្នាំ២០២០	៧.១០០	-	(៥.៨១៥)	១៧.១២៦	៧០.០៩៧

ជូនចំណែកសម្គាល់ជាផ្នែកមួយនៃរបាយការណ៍ហិរញ្ញវត្ថុ

របាយការណ៍លំហូរសាច់ប្រាក់របស់សម្ព័ន្ធក្រុមហ៊ុន

	សម្គាល់	សម្រាប់ចុងការិយបរិច្ឆេទ		សម្រាប់ចុងការិយបរិច្ឆេទ	
		ថ្ងៃទី៣០ ខែមិថុនា ឆ្នាំ២០២១	ថ្ងៃទី៣០ ខែមិថុនា ឆ្នាំ២០២០	ថ្ងៃទី៣០ ខែមិថុនា ឆ្នាំ២០២១	ថ្ងៃទី៣០ ខែមិថុនា ឆ្នាំ២០២០
		ពាន់ដុល្លារអាមេរិក	ពាន់ដុល្លារអាមេរិក	លានរៀល (សម្គាល់ ៤.២)	លានរៀល (សម្គាល់ ៤.២)
សកម្មភាពប្រតិបត្តិការ					
ចំណេញមុនបង់ពន្ធលើប្រាក់ចំណូល		២.៤៧៨	៩.២៤៣	១០.០៨៨	៣៧.៧៧៦
និយ័តកម្មសម្រាប់៖					
រំលស់លើទ្រព្យសកម្មរូបិយ	២១	១.០៥៩	១.១៧៨	៤.៣១១	៤.៨១៤
រំលស់លើទ្រព្យសកម្មអរូបិយ	២១	៣	២	១២	៨
ចំណេញពីការលក់ទ្រព្យសម្បត្តិ រោងចក្រ និងបរិក្ខារ		-	(៥)	-	(២០)
ចំណូលពីការប្រាក់		(១.០៩៨)	(២៩)	(៤.៤៧០)	(១១៩)
ចំណាយពីការប្រាក់	២២	៦.២៤៣	៦.៦១២	២៥.៤១៥	២៧.០២៣
(ចំណេញ)/ខាតពីការប្តូររូបិយប័ណ្ណបរទេស		(១០)	១០	(៤១)	៤១
ចំណេញប្រតិបត្តិការមុនបម្រែបម្រួលទុនបង្វិល		៨.៦៧៥	១៧.០១១	៣៥.៣១៥	៦៩.៥២៣
បម្រែបម្រួលដើមទុនបង្វិល					
បម្រែបម្រួលលើ៖					
គណនីពាណិជ្ជ និងគណនីត្រូវទទួលផ្សេងៗ		(២.៦២៧)	៧.១៣៧	(១០.៦៩៥)	២៩.១៦៩
ទ្រព្យសកម្មកិច្ចសន្យា		(២៨.០២៩)	(៣៧.៨៨៨)	(១១៤.១០៦)	(១៥៤.៨៤៨)
សន្និធិ		៨២៧	(៤.៣៣៥)	៣.៣៦៧	(១៧.៧១៧)
សមតុល្យត្រូវសងទៅក្រុមហ៊ុនមេ		(៣៥.៨៣៨)	៣.៣៣៤	(១៤៥.៨៩៦)	១៣.៦២៦
សមតុល្យត្រូវទទួល/ត្រូវសងទៅភាគីពាក់ព័ន្ធ		៥៦.៣៤១	១៣.២៥៩	២២៩.៣៦៤	៥៤.១៩០
គណនីពាណិជ្ជ និងគណនីត្រូវសងផ្សេងៗ		២២.៥០៣	១.៦៦៥	៩១.៦១០	៦.៨០៥
សាច់ប្រាក់ទទួលបានពីប្រតិបត្តិការ		២១.៨៥២	១៨៣	៨៨.៩៥៩	៧៤៨
ពន្ធលើប្រាក់ចំណូលដែលបានបង់		(៥១៣)	(៨៧៤)	(២.០៨៨)	(៣.៥៧២)
សាច់ប្រាក់សុទ្ធបានពី/ប្រើក្នុង)					
សកម្មភាពប្រតិបត្តិការ		២១.៣៣៩	(៦៩១)	៨៦.៨៧១	(២.៨២៤)

របាយការណ៍លំហូរសាច់ប្រាក់របស់សម្ព័ន្ធក្រុមហ៊ុន (ត)

	សម្រាប់ចុងការិយបរិច្ឆេទ		សម្រាប់ចុងការិយបរិច្ឆេទ	
	ថ្ងៃទី៣០ ខែមិថុនា ឆ្នាំ២០២១	ថ្ងៃទី៣០ ខែមិថុនា ឆ្នាំ២០២០	ថ្ងៃទី៣០ ខែមិថុនា ឆ្នាំ ២០២១	ថ្ងៃទី៣០ ខែមិថុនា ឆ្នាំ២០២០
	សម្គាល់ ពាន់ដុល្លារអាមេរិក	ពាន់ដុល្លារអាមេរិក	លានរៀល (សម្គាល់ ៤.២)	លានរៀល (សម្គាល់ ៤.២)
សកម្មភាពវិនិយោគ				
ទិញទ្រព្យសម្បត្តិ រោងចក្រ និងបរិក្ខារ	(២០២)	(១៤.១៨៣)	(៨២២)	(៥៧.៩៦៦)
ទិញទ្រព្យសកម្មអរូបិយ	(១)	(៤)	(៤)	(១៦)
ចំណេញពីការលក់ទ្រព្យសម្បត្តិ រោងចក្រ និងបរិក្ខារ	-	១៥	-	៦១
ការប្រាក់ដែលបានទទួល	៥០	២៩	២០៤	១១៩
សាច់ប្រាក់សុទ្ធប្រើក្នុងសកម្មភាពវិនិយោគ	(១៥៣)	(១៤.១៤៣)	(៦២២)	(៥៧.៨០២)
សកម្មភាពហិរញ្ញប្បទាន				
ចំណូលពីប្រាក់កម្ចី	២៥	៧.៩៩៧	៣២.៥៥៦	១០៤.៦១៩
ការទូទាត់ប្រាក់កម្ចី	២៥	(១៥.៦១៣)	(៦៣.៥៦១)	(៥០.២២៩)
ចេញផ្សាយដើមទុនបន្ថែម	១៤	២.៩៣៥	១១.៩៤៨	-
ការប្រាក់ដែលបានទូទាត់	(៦.២០៩)	(៥.៧៣៥)	(២៥.២៧៧)	(២៣.៤៣៩)
ការទូទាត់បំណុលភតិសន្យា	(១២៤)	(៦៧)	(៥០៥)	(២៧៤)
ការដាក់ប្រាក់បញ្ញើមានកាលកំណត់	(២០៤)	(៤៨៧)	(៨៣០)	(១.៩៩០)
ការដាក់សាច់ប្រាក់នៅក្នុងគណនី ធនាគារសន្យាខ្លីប្រាក់	(២.៤៦៣)	(២.៧៥៣)	(១០.០២៧)	(១១.២៥២)
សាច់ប្រាក់សុទ្ធបានពី/(ប្រើ)ក្នុងសកម្មភាព ហិរញ្ញប្បទានសាច់ប្រាក់	(១៣.៦៨១)	៤.២៦៦	(៥៥.៦៩៦)	១៧.៤៣៥
បម្រែបម្រួលសាច់ប្រាក់ និងសាច់ប្រាក់ សមមូលសុទ្ធ				
សាច់ប្រាក់ និងសាច់ប្រាក់សមមូលដើមគ្រា លម្អៀងពីការប្តូររូបិយប័ណ្ណ	៧,៥០៥	(១០,៥៦៨)	៣០,៥៥៣	(៤៣,១៩១)
សាច់ប្រាក់ និងសាច់ប្រាក់សមមូលដើមគ្រា លម្អៀងពីការប្តូររូបិយប័ណ្ណ	(៩០៦)	៩.៦៦២	(៣.៧០៨)	៣៩.២៨៨
លម្អៀងពីការប្តូររូបិយប័ណ្ណ	-	-	៤៧	១៩៥
សាច់ប្រាក់ និងសាច់ប្រាក់សមមូលចុងគ្រា	១៣	៦.៥៩៩	២៦.៨៩២	(៣.៧០៨)

របាយការណ៍លំហូរសាច់ប្រាក់របស់ក្រុមហ៊ុន

	សម្គាល់	សម្រាប់ចុងការិយបរិច្ឆេទ		សម្រាប់ចុងការិយបរិច្ឆេទ	
		ថ្ងៃទី៣០ ខែមិថុនា	ថ្ងៃទី៣០ ខែមិថុនា	ថ្ងៃទី៣០ ខែមិថុនា	ថ្ងៃទី៣០ ខែមិថុនា
		ឆ្នាំ២០២១	ឆ្នាំ២០២០	ឆ្នាំ២០២១	ឆ្នាំ២០២០
		ពាន់ដុល្លារអាមេរិក	ពាន់ដុល្លារអាមេរិក	លានរៀល	លានរៀល
		(សម្គាល់ ៤.២)	(សម្គាល់ ៤.២)		
សកម្មភាពប្រតិបត្តិការ					
ចំណេញមុនបង់ពន្ធលើប្រាក់ចំណូល		២.៥៦៨	៩.២៧៣	១០.៤៥៤	៣៧.៩០១
និយ័តកម្មសម្រាប់៖					
រំលស់លើទ្រព្យសកម្មរូបិយ	២១	១.០៥៩	១.១៧៨	៤.៣១១	៤.៨១៤
រំលស់លើទ្រព្យសកម្មអរូបិយ	២១	៣	២	១២	៨
ចំណេញពីការលក់ទ្រព្យសម្បត្តិ រោងចក្រ និងបរិក្ខារ		-	(៥)	-	(២០)
ចំណូលការប្រាក់		(១.០៩៨)	(២៩)	(៤.៤៧០)	(១១៩)
ចំណាយការប្រាក់	២២	៦.២៤៣	៦.៦១២	២៥.៤១៥	២៧.០២៣
ចំណេញ/(ខាត)ពីការប្តូររូបិយប័ណ្ណបរទេស		(១០)	១០	(៤១)	៤១
ចំណេញប្រតិបត្តិការមុនបម្រែបម្រួលទុនបង្វិល		៨.៧៦៥	១៧.០៤១	៣៥.៦៤១	៦៩.៦៤៤
បម្រែបម្រួលទុនបង្វិល					
បម្រែបម្រួលក្នុង៖					
គណនីពាណិជ្ជ និងគណនីត្រូវទទួលផ្សេងៗ		(២.៦៣៦)	៧.១៥២	(១០.៧៣១)	២៩.២៣០
ទ្រព្យសកម្មកិច្ចសន្យា		(២៨.០២៩)	(៣៧.៨៨៨)	(១១៤.១០៦)	(១៥៤.៨៤៨)
សន្និធិ		៨២៧	(៤.៣៣៥)	៣.៣៦៧	(១៧.៧១៧)
សមតុល្យត្រូវសងទៅក្រុមហ៊ុនមេ		(៣៥.៨៣៨)	៣.៣៣៤	(១៤៥.៨៩៦)	១៣.៦២៦
សមតុល្យត្រូវទទួល/ត្រូវសងទៅភាគីពាក់ព័ន្ធ		៥៦.៣៤១	១៣.២៥១	២២៩.៣៦៤	៥៤.១៥៧
គណនីពាណិជ្ជ និងគណនីត្រូវសងផ្សេងៗ		២២.៤៨៩	១.៦៦៧	៩១.៥៥៣	៦.៨១៣
សមតុល្យត្រូវសងទៅក្រុមហ៊ុនបុត្រសម្ព័ន្ធ		(៤១)	(៣៧)	(១៦៧)	(១៥១)
សាច់ប្រាក់ទទួលបានពីប្រតិបត្តិការ		២១.៨៧៨	១៨៥	៨៩.០៦៥	៧៥៨
ពន្ធលើប្រាក់ចំណូលដែលបានបង់		(៥១៣)	(៨៧៤)	(២.០៨៨)	(៣.៥៧២)
សាច់ប្រាក់សុទ្ធបានពី/(ប្រើក្នុង)សកម្មភាព ប្រតិបត្តិការ		២១.៣៦៥	(៦៨៩)	៨៦.៩៧៧	(២.៨១៤)

របាយការណ៍លំហូរសាច់ប្រាក់របស់ក្រុមហ៊ុន (ត)

	សម្រាប់ចុងការិយបរិច្ឆេទ		សម្រាប់ចុងការិយបរិច្ឆេទ		
	ថ្ងៃទី៣០ ខែមិថុនា ឆ្នាំ ២០២១	ថ្ងៃទី៣០ ខែមិថុនា ឆ្នាំ ២០២០	ថ្ងៃទី៣០ ខែមិថុនា ឆ្នាំ ២០២១	ថ្ងៃទី៣០ ខែមិថុនា ឆ្នាំ ២០២០	
	សម្គាល់	ពាន់ដុល្លារអាមេរិក	លានរៀល (សម្គាល់ ៤.២)	លានរៀល (សម្គាល់ ៤.២)	
សកម្មភាពវិនិយោគ					
ទិញទ្រព្យសម្បត្តិ រោងចក្រ និងបរិក្ខារ		(២០២)	(១៤.១៨៣)	(៨២២)	(៥៧.៩៦៦)
ទិញទ្រព្យសកម្មអរូបិយ		(១)	(៤)	(៤)	(១៦)
ចំណេញពីការលក់ទ្រព្យសម្បត្តិ រោងចក្រ និងបរិក្ខារ		-	១៥	-	៦១
ការវិនិយោគក្នុងក្រុមហ៊ុនបុត្រសម្ព័ន្ធ		(១៥)	(១០)	(៦១)	(៤១)
ការប្រាក់ដែលបានទទួល		៥០	២៩	២០៤	១១៩
សាច់ប្រាក់សុទ្ធប្រើក្នុងសកម្មភាពវិនិយោគ		(១៦៨)	(១៤.១៥៣)	(៦៨៣)	(៥៧.៨៤៣)
សកម្មភាពហិរញ្ញប្បទាន					
ចំណូលពីប្រាក់កម្ចី	២៥	៧.៩៩៧	២៥.៥៩៨	៣២.៥៥៦	១០៤.៦១៩
ការទូទាត់ប្រាក់កម្ចី	២៥	(១៥.៦១៣)	(១២.២៩០)	(៦៣.៥៦១)	(៥០.២២៩)
ចេញផ្សាយដើមទុនបន្ថែម	១៤	២.៩៣៥	-	១១.៩៤៨	-
ការប្រាក់ដែលបានទូទាត់		(៦.២០៩)	(៥.៧៣៥)	(២៥.២៧៧)	(២៣.៤៣៩)
ការទូទាត់ចំណូលភតិសន្យា		(១២៤)	(៦៧)	(៥០៥)	(២៧៤)
ការដាក់ប្រាក់បញ្ញើមានកាលកំណត់		(២០៤)	(៤៨៧)	(៨៣០)	(១.៩៩០)
ការដាក់សាច់ប្រាក់នៅក្នុងគណនីធនាគារសន្យាខ្លីប្រាក់		(២.៤៦៣)	(២.៧៥៣)	(១០.០២៧)	(១១.២៥២)
សាច់ប្រាក់សុទ្ធបានពី/(ប្រើក្នុង)សកម្មភាពហិរញ្ញប្បទាន		(១៣.៦៨១)	៤.២៦៦	(៥៥.៦៩៦)	១៧.៤៣៥
បម្រែបម្រួលសាច់ប្រាក់ និងសាច់ប្រាក់សមមូលសុទ្ធ					
សមមូលសុទ្ធ		៧.៥១៦	(១០.៥៧៦)	៣០.៥៩៨	(៤៣.២២២)
សាច់ប្រាក់ និងសាច់ប្រាក់សមមូលដើមគ្រាលម្អៀងពីការប្តូររូបិយប័ណ្ណ		(៩៣០)	៩.៦៤៦	(៣.៨០៦)	៣៩.២៨៨
លម្អៀងពីការប្តូររូបិយប័ណ្ណ		-	-	៤៧	១២៨
សាច់ប្រាក់ និងសាច់ប្រាក់សមមូលចុងគ្រា	១៣	៦.៥៨៦	(៩៣០)	២៦.៨៣៩	(៣.៨០៦)

កំណត់សម្គាល់របាយការណ៍ហិរញ្ញវត្ថុ

១ ព័ត៌មានអំពីក្រុមហ៊ុន

ក្រុមហ៊ុន ផលិតកម្ម (ខេមបូឌា) ម.ក បានប្រតិបត្តិការអាជីវកម្មនៅថ្ងៃទី៥ ខែកុម្ភៈ ឆ្នាំ២០១០ ក្នុងនាមជាក្រុមហ៊ុនឯកជនទទួលខុសត្រូវ បានកម្រិត ហើយវាជាក្រុមហ៊ុនបុត្រសម្ព័ន្ធ ១០០% របស់ក្រុមហ៊ុន PESTECH International Berhad ដែលជាក្រុមហ៊ុនចុះបញ្ជី និង មានអាស័យដ្ឋាននៅប្រទេសម៉ាឡេស៊ី និងបានចុះបញ្ជីនៅក្នុងទីផ្សារគោលនៃ Bursa Malaysia Securities Berhad ជាមួយនឹងដើមទុន ដែលបានចុះបញ្ជី និងទូទាត់រូបវាស់ក្នុងចំនួនទឹកប្រាក់សរុប ៧.១០០.០០០ ដុល្លារអាមេរិក ដែលស្មើនឹង ៧១.០០០.០០០ ភាគហ៊ុន ដែលមានតម្លៃចារឹក ០.១០ដុល្លារអាមេរិកក្នុងមួយភាគហ៊ុន។ ក្រុមហ៊ុនបានចុះបញ្ជីនៅក្រសួងពាណិជ្ជកម្ម (“MOC”) ក្រោមលេខចុះបញ្ជី ពាណិជ្ជកម្ម ០០០០០៩៥៧។

នៅថ្ងៃទី១២ ខែសីហា ឆ្នាំ២០២០ ក្រុមហ៊ុនបានចុះជាមួយផ្សារមូលបត្រកម្ពុជា (“CSX”) ដោយជោគជ័យ។ ភាគហ៊ុនថ្មីដែលបាន ចេញផ្សាយមានចំនួន ៣.៩៤៥.០០០ ភាគហ៊ុនជាមួយតម្លៃចារឹក ៤០០ រៀល ឬ០.១០ដុល្លារអាមេរិកក្នុងមួយភាគហ៊ុននៅក្នុងតម្លៃ បោះផ្សាយ ៣.១២០រៀល ឬ០.៧៦ ដុល្លារអាមេរិកក្នុងមួយភាគហ៊ុន។ នាកាលបរិច្ឆេទនៃរបាយការណ៍លក្ខខន្តិកៈក្រុមហ៊ុនមិនទាន់បាន កែប្រែនៅឡើយ និងរំពឹងទុកថានឹងត្រូវកែប្រែបន្ទាប់ពីអនុម័តដោយម្ចាស់ភាគហ៊ុននៅក្នុងមហាសន្និបាតប្រចាំឆ្នាំនៅក្នុង ខែវិច្ឆិកា ឆ្នាំ២០២១ ខាងមុខនេះ។

សកម្មភាពចម្បងរបស់ក្រុមហ៊ុន គឺសាងសង់ស្ថានីយ៍អគ្គិសនី និងបណ្តាញបញ្ជូន។

ក្រុមហ៊ុន PESTECH (Myanmar) Limited (ហៅកាត់ថា “PML”) បានធ្វើប្រតិបត្តិការអាជីវកម្មក្នុងនាមជាក្រុមហ៊ុនឯកជនទទួលខុសត្រូវ មានកម្រិតដែលកម្មសិទ្ធិ ១០០% របស់ក្រុមហ៊ុនក្រោមលេខចុះបញ្ជីពាណិជ្ជកម្ម ១១៧១ FC/២០១៦-២០១៧ ចុះថ្ងៃទី២៤ ខែមីនា ឆ្នាំ២០១៧ ដែលបានចេញផ្សាយដោយ ក្រសួងផែនការ និងហិរញ្ញវត្ថុ នៃរដ្ឋាភិបាលរបស់សាធារណរដ្ឋសហភាពមីយ៉ាន់ម៉ា។ ដើមទុនចុះ បញ្ជីរបស់ក្រុមហ៊ុនមានទឹកប្រាក់ចំនួន ៥០.០០០ ដុល្លារអាមេរិក ដែលស្មើនឹង ៥០.០០០ភាគហ៊ុនធម្មតា។

សកម្មភាពអាជីវកម្មចម្បងរបស់ PML គឺការផ្តល់សេវាកម្មគ្រប់គ្រងគម្រោង ស្ថានីយ៍អគ្គិសនី ការសាងសង់ និងតំឡើងបណ្តាញបញ្ជូន សេវាត្រួតពិនិត្យលើការធ្វើតេស្ត សេវាដាក់ឱ្យដំណើរការ និងការងារស៊ីវិល។

ក្រុមហ៊ុន PESTECH Hinthar Corporation Limited (ហៅកាត់ថា “PHC”) ត្រូវបានចុះបញ្ជីជាក្រុមហ៊ុនឯកជនទទួលខុសត្រូវមាន កម្រិតនៅថ្ងៃទី២៤ ខែមិថុនា ឆ្នាំ ២០១៩ ដែល ៦០% កាន់កាប់ដោយក្រុមហ៊ុន PML ក្រោមច្បាប់ក្រុមហ៊ុនមីយ៉ាន់ម៉ា២០១៧ ចុះ ថ្ងៃទី២៤ ខែមិថុនា ឆ្នាំ២០១៩។ ដើមទុនដែលបានចុះបញ្ជីមានចំនួន ៥០.០០០ ដុល្លារអាមេរិកដែលស្មើនឹង ៥០.០០០ សន្លឹកហ៊ុន។

សកម្មភាពអាជីវកម្មចម្បងរបស់ PHC គឺការបង្កើតហេដ្ឋារចនាសម្ព័ន្ធ ព្រមទាំងលើកកំពស់វិស័យថាមពល ដែលមានដូចជាការបង្កើត ថាមពល ការបញ្ជូនថាមពល និងការចែកចាយថាមពលជាដើមនៅសាធារណរដ្ឋសហភាពមីយ៉ាន់ម៉ា។

ក្រុមហ៊ុន PESTECH Microgrid Company Limited (ហៅកាត់ថា “PMG”) ត្រូវបានចុះបញ្ជីជាក្រុមហ៊ុនឯកជនទទួលខុសត្រូវមាន កម្រិតដែល ៩០% កាន់កាប់ដោយក្រុមហ៊ុន PHC ក្រោមការគ្រប់គ្រងច្បាប់ក្រុមហ៊ុនមីយ៉ាន់ម៉ា២០១៧ ចុះថ្ងៃទី១៤ ខែកុម្ភៈ ឆ្នាំ២០២០។ ដើមទុនដែលបានចុះបញ្ជីមានចំនួន ១០.០០០ ដុល្លារអាមេរិកដែលស្មើនឹង១០.០០០សន្លឹកហ៊ុន។

១ ព័ត៌មានអំពីក្រុមហ៊ុន (ត)

សកម្មភាពអាជីវកម្មចម្បងរបស់ PMG គឺការផ្តល់នូវប្រព័ន្ធមីក្រូក្រាដ និងហេដ្ឋារចនាសម្ព័ន្ធថាមពលផ្សេងៗជូនតំបន់ជនបទនៅក្នុង សាធារណរដ្ឋសហភាពមីយ៉ាន់ម៉ា។

ក្រុមហ៊ុនចាត់ទុកក្រុមហ៊ុន PHC និងក្រុមហ៊ុន PMG ជាក្រុមហ៊ុនបុត្រសម្ព័ន្ធដោយប្រយោល។

ការិយាល័យចុះបញ្ជីរបស់ក្រុមហ៊ុន គឺនៅផ្ទះលេខ៦ ផ្លូវលេខ៥៨៨ សង្កាត់បឹងកក់២ ខណ្ឌទួលគោក រាជធានីភ្នំពេញ ព្រះរាជាណាចក្រ កម្ពុជា។ ការិយាល័យចុះបញ្ជីរបស់ក្រុមហ៊ុន PML និងក្រុមហ៊ុន PMG មានទីតាំងនៅ បន្ទប់លេខ០១-០៥ ជាន់ទី១០ អគារការិយាល័យ ទីក្រុងJunction កែងផ្លូវ២៧ និងផ្លូវBogyoke Aung San ទីក្រុងយ៉ានហ្គួន សាធារណរដ្ឋសហភាពមីយ៉ាន់ម៉ា និងផ្លូវThapyaynyo លេខ៣អ៊ី Shinsawpu Ward Sannchaung ទីក្រុងយ៉ានហ្គួន នៃសាធារណរដ្ឋសហភាពមីយ៉ាន់ម៉ា។

ក្រុមហ៊ុនពុំមានការផ្លាស់ប្តូរជាសារវន្ត លើសកម្មភាពចម្បងរបស់ក្រុមហ៊ុន និងក្រុមហ៊ុនបុត្រសម្ព័ន្ធនៅក្នុងអំឡុងការិយបរិច្ឆេទនៃរបាយ ការណ៍នេះទេ។

ការរីករាលដាលនៃជំងឺកូវីដ-១៩

វីរុសប្រភេទថ្មី កូវីដ១៩ (“កូវីដ-១៩”) ត្រូវបានកំណត់ថាជាជំងឺរាតត្បាតជាសកល ដែលបានរីករាលដាលនៅក្នុងប្រទេសកម្ពុជាចាប់តាំង ពីខែមករា ឆ្នាំ២០២០។ ចាប់តាំងពីពេលនោះមកប្រទេសកម្ពុជាប្រឈមមុខនឹងហានិភ័យនៃការរីករាលដាលបន្ថែមទៀតដែលបណ្តាល ឱ្យមានការរំខានដល់សកម្មភាពអាជីវកម្ម និងសេដ្ឋកិច្ចជាតិ។

នៅថ្ងៃទី១៤ ខែមេសា ឆ្នាំ២០២១ រាជរដ្ឋាភិបាលកម្ពុជាបានដាក់ឱ្យមាននូវបម្រាមគោចរនៅក្នុងប្រទេសកម្ពុជាចាប់ផ្តើមពី ថ្ងៃទី១៥ ខែមេសា រហូតដល់ថ្ងៃទី២៨ ខែមេសា ឆ្នាំ២០២១ ដែលត្រូវបានពន្យារពេលបន្ថែមរហូតដល់ថ្ងៃទី៥ ខែឧសភា ឆ្នាំ២០២១ ដើម្បី ទប់ស្កាត់នូវការរីករាលដាលនៃជំងឺកូវីដ-១៩ នៅក្នុងព្រះរាជាណាចក្រកម្ពុជា។ ការរីករាលដាលនៃជំងឺកូវីដ-១៩ និងការបិទខ្ទប់បានបង្កឱ្យ មានការរំខានដល់អាជីវកម្ម និងកត្តាម៉ាក្រូសេដ្ឋកិច្ចទាំងសកល និងនៅក្នុងតំបន់នៃព្រះរាជាណាចក្រកម្ពុជា។

សម្ព័ន្ធក្រុមហ៊ុន និងក្រុមហ៊ុនបានធ្វើការវាយតម្លៃលើផលប៉ះពាល់ជាវិជ្ជមានទៅលើស្ថានភាពបង្ហាញពីប្រតិបត្តិការរបស់សម្ព័ន្ធក្រុមហ៊ុន និង ក្រុមហ៊ុន ប្រតិបត្តិការហិរញ្ញវត្ថុ និងលំហូរសាច់ប្រាក់ ហើយបានសន្និដ្ឋានថាមិនមានផលប៉ះពាល់ជាសារវន្តទៅលើរបាយការណ៍ហិរញ្ញវត្ថុ របស់សម្ព័ន្ធក្រុមហ៊ុន និងក្រុមហ៊ុនគិតត្រឹមថ្ងៃទី៣០ ខែមិថុនា ឆ្នាំ២០២១ និងសម្រាប់ចុងការិយបរិច្ឆេទ។ គណៈគ្រប់គ្រង ជឿជាក់ថា សម្ព័ន្ធក្រុមហ៊ុន និងសម្ព័ន្ធក្រុមហ៊ុន គឺជាស្ថានភាពដ៏ល្អក្នុងការទប់ស្កាត់ការធ្លាក់ចុះនៃសេដ្ឋកិច្ច។

កត្តាដែលចូលរួមចំណែកក្នុងការធ្វើឱ្យសម្ព័ន្ធក្រុមហ៊ុន និងក្រុមហ៊ុនមានជំហរវិងមាំមានដូចខាងក្រោម៖

- មិនមានការលុបចោលនូវកិច្ចសន្យាសំខាន់ៗណាមួយឡើយ។ បន្ថែមពីនេះទៀត សម្ព័ន្ធក្រុមហ៊ុន និងក្រុមហ៊ុនក៏មានកិច្ចសន្យា រយៈពេលវែងមួយចំនួនជាមួយអតិថិជនចាស់ និង
- អតិថិជនគោលរបស់សម្ព័ន្ធក្រុមហ៊ុន និងក្រុមហ៊ុនមិនមានប្រឈមនឹងការលំបាកផ្នែកហិរញ្ញវត្ថុឡើយ។ គុណភាពឥណទាន របស់គណនីពាណិជ្ជក្រុមទទួលបានគិតត្រឹមថ្ងៃទី៣០ ខែមិថុនា ឆ្នាំ២០២១ត្រូវបានកំណត់ថាមានភាពល្អប្រសើរ។

គិតត្រឹមកាលបរិច្ឆេទនៃការចេញផ្សាយនៃរបាយការណ៍ហិរញ្ញវត្ថុ ការរីករាលដាលនៅក្នុងប្រទេសកម្ពុជានៅអាចគ្រប់គ្រងបានដោយសារ មានការព្រៀងទុកដោយបន្តឱ្យមាននូវកម្មវិធីចាក់វ៉ាក់សាំង ហើយបានធ្វើអន្តរាគមន៍ទាន់ពេលវេលារបស់រដ្ឋាភិបាលតាមរយៈបទបញ្ជា បន្ថែម ក្នុងការទប់ស្កាត់នូវការរីករាលដាលវីរុសនេះនៅក្នុងប្រទេសកម្ពុជា។

គណៈគ្រប់គ្រងកំពុងបន្តការតាមដានយ៉ាងដិតដល់អំពីការរីករាលដាលនៃជំងឺរាតត្បាត រួមទាំងរបៀបវារៈពាក់ព័ន្ធនៃសេដ្ឋកិច្ចសម្ព័ន្ធក្រុមហ៊ុន និង ក្រុមហ៊ុន ព្រមទាំងប្រជាជនទូទៅ។ សម្ព័ន្ធក្រុមហ៊ុន និងក្រុមហ៊ុន ធានាថាបុគ្គលិកទាំងអស់ប្រកាន់ខ្ជាប់នូវវិធានការរបស់រដ្ឋាភិបាលក្នុង ការទប់ស្កាត់ការរីករាលដាលនៃជំងឺកូវីដ-១៩ ដែលរួមមានដូចជាការពាក់ម៉ាស់ ការរក្សាគម្លាតសង្គម និងការសម្លាប់មេរោគយ៉ាងទៀតទាត់។

២ របាយការណ៍អនុលោមតាមស្តង់ដាររបាយការណ៍ទាក់ទងនឹងហិរញ្ញវត្ថុអន្តរជាតិនៃកម្ពុជា ("CIFRSs")
របាយការណ៍ហិរញ្ញវត្ថុរបស់ក្រុមហ៊ុន និងសម្ព័ន្ធក្រុមហ៊ុនត្រូវបានរៀបចំឡើងដោយអនុលោមទៅតាមស្តង់ដាររបាយការណ៍ហិរញ្ញវត្ថុ អន្តរជាតិនៃកម្ពុជា ("CIFRSs")។ CIFRSs គឺដូចគ្នានឹងស្តង់ដាររបាយការណ៍ហិរញ្ញវត្ថុអន្តរជាតិពេញលេញ ("IFRSs") ដែលបានអនុម័ត ដោយក្រុមប្រឹក្សាស្តង់ដារគណនេយ្យអន្តរជាតិ ពីព្រោះ IFRSs បានអនុម័តដោយក្រុមប្រឹក្សាគណនេយ្យជាតិ ("NAC") ដោយមិនបាន ឆ្លងកាត់ការកែប្រែដូចជាស្តង់ដាររបាយការណ៍ហិរញ្ញវត្ថុអន្តរជាតិនៃកម្ពុជាឡើយ("CIFRSs")។

៣. ស្តង់ដារថ្មី ឬវិសោធនកម្ម និងការបកស្រាយ

៣.១ ស្តង់ដារ វិសោធនកម្ម និងការបកស្រាយទៅនឹងស្តង់ដារមានស្រាប់ដែលមានប្រសិទ្ធភាព និងត្រូវបានអនុម័តដោយក្រុមហ៊ុន ភាគលាភិបាលប្រចាំថ្ងៃទី១ ខែកក្កដា ឆ្នាំ២០២០

សម្ព័ន្ធក្រុមហ៊ុន និងក្រុមហ៊ុនបានអនុម័តទៅលើស្តង់ដារ និងការបកស្រាយគណនីទាំងអស់គិតត្រឹមថ្ងៃទី៣០ ខែមិថុនា ឆ្នាំ២០២១។ ស្តង់ដារគណនេយ្យថ្មី និងស្តង់ដារគណនេយ្យដែលបានកែប្រែ ព្រមទាំងការបកស្រាយគណនេយ្យត្រូវបានវាយតម្លៃថាអាចអនុវត្តបានទៅ លើរបាយការណ៍ហិរញ្ញវត្ថុរបស់សម្ព័ន្ធក្រុមហ៊ុន និងក្រុមហ៊ុនមានដូចខាងក្រោម៖

- និយមន័យអាជីវកម្ម (បានកែប្រែទៅជា CIFRS ៣)
- និយមន័យភាពជាសារវន្ត (បានកែប្រែទៅជា CIAS ១ និង CIAS ៨)
- ក្របខណ្ឌទស្សនាសម្រាប់របាយការណ៍ហិរញ្ញវត្ថុ
- កំណែទម្រង់លើអត្រាការប្រាក់ (បានកែប្រែទៅជា CIFRS ៩, CAS ៣៩ និង CIFRS ៧)

គណៈគ្រប់គ្រងបានធ្វើការវាយតម្លៃថាការអនុម័តទៅលើស្តង់ដារគណនេយ្យទាំងនេះមិនមានផលប៉ះពាល់ជាសារវន្តទៅលើរបាយការណ៍ ហិរញ្ញវត្ថុរបស់សម្ព័ន្ធក្រុមហ៊ុន និងក្រុមហ៊ុន។

៣.២ ស្តង់ដារ វិសោធនកម្ម និងការបកស្រាយទៅនឹងស្តង់ដារមានស្រាប់ដែលមិនទាន់មានប្រសិទ្ធភាព និងមិនទាន់ត្រូវបានអនុវត្ត ដោយសម្ព័ន្ធក្រុមហ៊ុន និងក្រុមហ៊ុន

ភាគលាភិបាលប្រចាំថ្ងៃនៃការចេញផ្សាយនៃរបាយការណ៍ហិរញ្ញវត្ថុទាំងនេះ ស្តង់ដារគណនីថ្មី និងស្តង់ដារគណនីដែលបានកែប្រែដែលបានចេញ ផ្សាយរួចរាល់ ប៉ុន្តែមិនទាន់មានប្រសិទ្ធភាព និងមិនទាន់បានអនុវត្តជាមុនដោយសម្ព័ន្ធក្រុមហ៊ុន និងក្រុមហ៊ុនមានដូចខាងក្រោម៖

- កិច្ចសន្យាធានារ៉ាប់រង CIFRS ១៧
- កំណែទម្រង់លើអត្រាការប្រាក់ — ដំណាក់កាល ២ (បានកែប្រែទៅជា CIFRS ៩ CAS ៣៩, CIFRS ៧ និង CIFRS ១៦)
- ឯកសារយោងចំពោះក្របខណ្ឌទស្សនាសម្រាប់របាយការណ៍ (បានកែប្រែទៅជា CIFRS ៣)
- ការធ្វើចំណាត់ថ្នាក់ឡើងវិញនៃបំណុលជាបំណុលរយៈពេលខ្លី ឬបំណុលរយៈពេលវែង — ពន្យារពេលចូលជាធរមាន (បានកែប្រែទៅជា CAS ១)
- ទ្រព្យសម្បត្តិ រោងចក្រ និងបរិក្ខារ — ចំណូលដែលទទួលបានមុនពេលការប្រើប្រាស់ដែលបានគ្រោងទុក (បានកែប្រែទៅជា CAS ១៦)

៣. ស្តង់ដារថ្មី ឬវិសោធនកម្ម និងការបកស្រាយ (ត)

៣.២ ស្តង់ដារ វិសោធនកម្ម និងការបកស្រាយទៅនឹងស្តង់ដារមានស្រាប់ដែលមិនទាន់មានប្រសិទ្ធភាព និងមិនទាន់ត្រូវបានអនុវត្ត ដោយសម្ព័ន្ធក្រុមហ៊ុន និងក្រុមហ៊ុន (ត)

- កិច្ចសន្យាស្មុគស្មាញ — ថ្ងៃដើម្បីបំពេញកិច្ចសន្យា (បានកែប្រែទៅជា CAS ៣៧)
- ការកែតម្រូវប្រចាំឆ្នាំទៅលើស្តង់ដារ CIFRS ២០១៨-២០២០
- ការបង្ហាញពីគោលនយោបាយគណនេយ្យ (បានកែប្រែទៅជា CAS ១ និង របាយការណ៍អនុវត្តលើ CIFRS ២)
- និយមន័យរបស់គណនេយ្យប៉ាន់ស្មាន (បានកែប្រែទៅជា CAS ៨)
- សម្បទានជួលដែលទាក់ទងនឹងជម្ងឺកូវីដ ១៩ (បានកែប្រែទៅជា CIFRS១៦)

គណៈគ្រប់គ្រងមិនរំពឹងទុកថា ការអនុវត្តស្តង់ដារគណនេយ្យដែលបានកត់ត្រាខាងលើនឹងមានផលប៉ះពាល់ជាសារវន្តទៅលើរបាយការណ៍ហិរញ្ញវត្ថុរបស់សម្ព័ន្ធក្រុមហ៊ុន និងក្រុមហ៊ុននាកាលបរិច្ឆេទពេលអនាគត។

៤ គោលនយោបាយគណនេយ្យសំខាន់ៗ

៤.១ មូលដ្ឋាននៃការរៀបចំ

របាយការណ៍ហិរញ្ញវត្ថុរបស់សម្ព័ន្ធក្រុមហ៊ុន និងក្រុមហ៊ុន ត្រូវបានបង្ហាញជាដុល្លារអាមេរិក ("USD") ត្រូវបានរៀបចំក្រោមថ្លៃដើមជាប្រវត្តិសាស្ត្រ និងត្រូវបានរៀបចំដោយអនុលោមតាមស្តង់ដាររបាយការណ៍ហិរញ្ញវត្ថុអន្តរជាតិនៃកម្ពុជា ("CIFRS")។

៤.២ រូបិយប័ណ្ណគោល និងរូបិយប័ណ្ណសម្រាប់បង្ហាញ

រូបិយប័ណ្ណជាតិនៃព្រះរាជាណាចក្រកម្ពុជា គឺខ្មែររៀល ("KHR")។ ក៏ប៉ុន្តែដោយសារសម្ព័ន្ធក្រុមហ៊ុន និងក្រុមហ៊ុនមានប្រតិបត្តិការអាជីវកម្ម និងរក្សាកំណត់ត្រាគណនេយ្យរបស់ដុល្លារអាមេរិក ("USD") ក្រុមប្រឹក្សាភិបាលបានកំណត់ USD ជារូបិយប័ណ្ណគោលរបស់សម្ព័ន្ធក្រុមហ៊ុន និងក្រុមហ៊ុនសម្រាប់គោលបំណងនៃការវាស់វែង និងបង្ហាញព្រោះវាបានឆ្លុះបញ្ចាំងពីខ្លឹមសារសេដ្ឋកិច្ចនៃព្រឹត្តិការណ៍ និងកាលៈទេសៈរបស់សម្ព័ន្ធក្រុមហ៊ុន និងក្រុមហ៊ុន។

ប្រតិបត្តិការជារូបិយប័ណ្ណបរទេស ក្រៅពីដុល្លារអាមេរិកត្រូវបានប្តូរទៅជាដុល្លារអាមេរិក ដោយប្រើប្រាស់អត្រាប្តូរប្រាក់ទូទៅនៅកាលបរិច្ឆេទនៃប្រតិបត្តិការនោះ។ ទ្រព្យសកម្ម និងបំណុលដែលជារូបិយប័ណ្ណផ្សេង ក្រៅពីដុល្លារអាមេរិក នៅកាលបរិច្ឆេទរបាយការណ៍ត្រូវបានប្តូរទៅជាដុល្លារអាមេរិក ដោយប្រើប្រាស់អត្រាប្តូរប្រាក់ទូទៅនាពេលបរិច្ឆេទនៃប្រតិបត្តិការ។ ភាពលម្អៀងពីការប្តូររូបិយប័ណ្ណបរទេស ត្រូវបានទទួលស្គាល់ក្នុងរបាយការណ៍ចំណូលពេញលេញ។

ការប្តូរចំនួនទឹកប្រាក់ពីប្រាក់ដុល្លារអាមេរិក USD ទៅជាខ្មែររៀល KHR ដូចដែលបានបង្ហាញនៅក្នុងរបាយការណ៍ហិរញ្ញវត្ថុ ត្រូវបានដាក់បញ្ចូលទាំងស្រុងដោយអនុលោមតាមច្បាប់ស្តីពីគណនេយ្យ និងសវនកម្មនៃកម្ពុជា (ខែមេសា ឆ្នាំ២០១៦) និងត្រូវបានធ្វើឡើងដោយប្រើប្រាស់អត្រាប្តូរប្រាក់ជាផ្លូវការ ដែលបានបង្ហាញជាប្រាក់រៀលដោយយោងទៅតាមអត្រាប្តូរប្រាក់ក្នុង ១ដុល្លារអាមេរិកដែលបានប្រកាសដោយធនាគារជាតិនៃកម្ពុជា (អគ្គនាយកដ្ឋានពន្ធដារមុនថ្ងៃទី១ ខែមករា ឆ្នាំ២០២០)៖

	ថ្ងៃទី៣០ ខែមិថុនា ឆ្នាំ២០២១	ថ្ងៃទី៣០ ខែមិថុនា ឆ្នាំ២០២០
អត្រាប្តូរប្រាក់ជាមធ្យម*	៤.០៧១	៤.០៨៧
អត្រាប្តូរប្រាក់ចុងគ្រា	៤.០៧៥	៤.០៩៣

*អត្រាប្តូរប្រាក់ជាមធ្យម គឺត្រូវបានគណនាដោយប្រើអត្រាប្តូរប្រាក់ប្រចាំថ្ងៃក្នុងអំឡុងកាលបរិច្ឆេទ

ការប្តូររូបិយប័ណ្ណទាំងនេះ គឺមិនត្រូវបានធ្វើសវនកម្មឡើយ និងមិនត្រូវបានបកស្រាយថាជាតំណាងនៃប្រាក់ដុល្លារអាមេរិក ដែលអាចនឹងត្រូវបាន ឬអាចប្តូរទៅជាប្រាក់រៀលនៅថ្ងៃអនាគតតាមអត្រាដែលបានបង្ហាញនេះ ឬអត្រាប្តូរប្រាក់ផ្សេងទៀតទេ។ ចំនួនទឹកប្រាក់ជា USD និង KHR គឺត្រូវបានបង្ហាញក្នុងចំនួនទឹកប្រាក់ខ្ពង់ពាន់ដុល្លារអាមេរិក និងលានរៀលដែលនៅជិតបំផុត លើកលែងតែមានការបញ្ជាក់ផ្សេងពីនេះ។

៤ គោលនយោបាយគណនេយ្យសំខាន់ៗ (ត)

៤.៣ មូលដ្ឋាននៃការដាក់បញ្ចូលគ្នា

របាយការណ៍ហិរញ្ញវត្ថុរបស់សម្ព័ន្ធក្រុមហ៊ុន បានរួមបញ្ចូលទាំងរបាយការណ៍របស់ក្រុមហ៊ុនមេ និងក្រុមហ៊ុនបុត្រសម្ព័ន្ធរបស់វា។ ក្រុមហ៊ុន ទទួលបាន និងធ្វើការត្រួតពិនិត្យតាមរយៈការកាន់កាប់ច្រើនជាងពាក់កណ្តាលនៃសិទ្ធិបោះឆ្នោតក្នុងក្រុមហ៊ុនបុត្រសម្ព័ន្ធ។

ការចំណេញ និងការខាតបង់មិនសមហេតុផលលើប្រតិបត្តិការរវាងសម្ព័ន្ធក្រុមហ៊ុន និងក្រុមហ៊ុនត្រូវបានលុបចោល។ នៅពេលការខាត បង់មិនសមហេតុផល លើការលក់ទ្រព្យសម្បត្តិនៅក្នុងសម្ព័ន្ធក្រុមហ៊ុន ត្រូវបានលុបចោលសម្រាប់ការដាក់បញ្ចូលគ្នា ទ្រព្យសម្បត្តិ មូលដ្ឋានក៏ត្រូវបានធ្វើការសាកល្បងសម្រាប់ឱនភាព។ ចំនួនទឹកប្រាក់ដែលបានរាយការណ៍នៅក្នុងរបាយការណ៍ហិរញ្ញវត្ថុរបស់ក្រុមហ៊ុន បុត្រសម្ព័ន្ធត្រូវបានកែតម្រូវនៅពេលចាំបាច់ ដើម្បីធានាឱ្យមានភាពស៊ីសង្វាក់ជាមួយគោលនយោបាយគណនេយ្យដែលបានអនុវត្តដោយ សម្ព័ន្ធក្រុមហ៊ុន។

ប្រាក់ចំណេញ ឬការខាតបង់របស់ក្រុមហ៊ុនបុត្រសម្ព័ន្ធដែលបានទិញ ឬបោះចោលក្នុងអំឡុងពេលនេះត្រូវបានទទួលស្គាល់ពីកាលបរិច្ឆេទ ដែលមានសុពលភាពនៃការទិញ ឬរហូតដល់កាលបរិច្ឆេទដែលមានសុពលភាពនៃការលុបចោលតាមដែលអាចអនុវត្តបាន។

៤.៤ ការទទួលស្គាល់ចំណូល

ប្រាក់ចំណូលត្រូវបានទទួលស្គាល់នៅពេលដែល កាតព្វកិច្ចក្នុងកិច្ចសន្យាជាមួយអតិថិជនមានការពេញចិត្តពេលគឺនៅពេលដែល “សិទ្ធិក្នុងការគ្រប់គ្រង” ទំនិញ ឬសេវាកម្ម ដែលផ្អែកលើកាតព្វកិច្ចជាក់លាក់ដែលត្រូវបានផ្ទេរទៅឱ្យអតិថិជន។

កាតព្វកិច្ច គឺជាការសន្យាក្នុងការផ្ទេរទំនិញឬសេវាកម្មផ្សេងគ្នា (ទំនិញឬ សេវាកម្មដែលមានលក្ខណៈដូចគ្នានិង មានលំនាំនៃការផ្ទេរ) ទៅ អតិថិជនដែលត្រូវបានបញ្ជាក់យ៉ាងច្បាស់នៅក្នុងកិច្ចសន្យា និងបញ្ជាក់នៅក្នុងការអនុវត្តអាជីវកម្មតាមទំលាប់របស់សម្ព័ន្ធក្រុមហ៊ុន និង ក្រុមហ៊ុន។

ប្រាក់ចំណូលត្រូវបានកំណត់ តាមការពិចារណាដែលសម្ព័ន្ធក្រុមហ៊ុន និងក្រុមហ៊ុនជឿជាក់ថាមានសិទ្ធិក្នុងការផ្ទេរទំនិញ ឬសេវាកម្ម ដែលបានសន្យាជូនអតិថិជនដោយមិនរាប់បញ្ចូលចំនួនដែលប្រមូលបានពីតតិយជន ដូចជាពន្ធអាករលើធាតុចេញ ឬពន្ធលើទំនិញ និង សេវាកម្ម។

ប្រសិនបើការពិនិត្យពិច័យមានភាពខុសគ្នាដោយសារតែអប្បបរមា ការបង្វិលសងប្រាក់វិញ បំណុល ប្រាក់លើកទឹកចិត្ត ប្រាក់ពិន័យឬ ភាពស្រដៀងគ្នាផ្សេងទៀតសម្ព័ន្ធក្រុមហ៊ុន និងក្រុមហ៊ុនបានស្មានចំនួនទឹកប្រាក់ត្រូវទទួលបានដែលមានសិទ្ធិទទួលបាន ដោយផ្អែកលើតម្លៃ ដែលបានរំពឹងទុក ឬលទ្ធផលដែលសមស្របបំផុត។ ប្រសិនបើកិច្ចសន្យាជាមួយអតិថិជនលើសពីមួយអនុវត្តកាតព្វកិច្ច ចំនួនទឹកប្រាក់ ត្រូវបានបែងចែកទៅតាមកាតព្វកិច្ចនីមួយៗ ដោយផ្អែកលើតម្លៃលក់ទំនិញ ឬសេវាកម្មដែលបានសន្យានៅក្នុងកិច្ចសន្យា។

ប្រាក់ចំណូលត្រូវបានទទួលស្គាល់ក្នុងកម្រិតមួយដែលអាចទៅរួចដែលថាការបញ្ហាសន្ធិវិធានប្រាក់ចំណូលដែលបានទទួលនឹង មិនកើតឡើងនៅពេលដែលការជាប់ទាក់ទងមិនច្បាស់លាស់ជាមួយនឹងការគិតពិចារណាត្រូវបានដោះស្រាយជាបន្តបន្ទាប់។

ការត្រួតពិនិត្យទំនិញឬសេវាកម្មដែលបានសន្យាអាចត្រូវបានផ្ទេរតាមពេលវេលាឬនៅពេលវេលា។ ប្រាក់ចំណូលសម្រាប់កាតព្វកិច្ចអនុវត្ត ដែលមិនតាមពេលវេលាត្រូវបានទទួលស្គាល់នៅពេលវេលាដែលអតិថិជនទទួលបានការត្រួតពិនិត្យទំនិញ ឬសេវាកម្មដែលបានសន្យា។

- ការត្រួតពិនិត្យទំនិញ ឬសេវាកម្មត្រូវបានផ្ទេរតាមពេលវេលាហើយប្រាក់ចំណូលត្រូវបានទទួលស្គាល់តាមពេលវេលាប្រសិនបើ៖
 - អតិថិជនក្នុងពេល ទទួលបាននិងប្រើប្រាស់អត្ថប្រយោជន៍ដែលបានផ្តល់ដោយសម្ព័ន្ធក្រុមហ៊ុននិងការអនុវត្តរបស់ក្រុមហ៊ុននៅពេល ដែលសម្ព័ន្ធក្រុមហ៊ុននិងក្រុមហ៊ុនអនុវត្ត។

៤ គោលនយោបាយគណនេយ្យសំខាន់ៗ (ត)

៤.៤ ការទទួលស្គាល់ចំណូល (ត)

- កាតព្វកិច្ចរបស់សម្ព័ន្ធក្រុមហ៊ុន និងក្រុមហ៊ុនបឋមផ្តើមទ្រព្យដែលអតិថិជនកាន់កាប់ជាទ្រព្យត្រូវបានបង្កើតឬកែលម្អ ឬ
- ការអនុវត្តរបស់សម្ព័ន្ធក្រុមហ៊ុន និងក្រុមហ៊ុនមិនបង្កើតទ្រព្យជាមួយនឹងការប្រើប្រាស់ជំនួសហើយសម្ព័ន្ធក្រុមហ៊ុន និងក្រុមហ៊ុនមានសិទ្ធិបង្ខំក្នុងការទូទាត់សម្រាប់ប្រតិបត្តិការដែលបានបញ្ចប់រហូតមកដល់បច្ចុប្បន្ន។

ប្រាក់ចំណូលសម្រាប់កាតព្វកិច្ចអនុវត្តដែលមិនតម្រូវតាមពេលវេលា នឹងត្រូវបានទទួលស្គាល់នៅការិយបរិច្ឆេទណាមួយ។

សម្ព័ន្ធក្រុមហ៊ុន និងក្រុមហ៊ុនទទួលស្គាល់ប្រាក់ចំណូលពីការសាងសង់នាការិយបរិច្ឆេទកន្លងមក ប្រសិនបើវាបង្កើតទ្រព្យសម្បត្តិដោយគ្មានការប្រើប្រាស់ជំនួសហើយសម្ព័ន្ធក្រុមហ៊ុន និងក្រុមហ៊ុនមានសិទ្ធិបង្ខំក្នុងការទូទាត់សងរហូតដល់ប្រតិបត្តិការសាងសង់បានបញ្ចប់។ ប្រាក់ចំណូលត្រូវបានទទួលស្គាល់ក្នុងរយៈពេលកិច្ចសន្យាដោយយោងទៅលើវឌ្ឍនភាពឆ្ពោះទៅរកការពេញចិត្តពេញលេញនៃអនុវត្តកាតព្វកិច្ច។

ដំណើរការពេញលេញនៃកាតព្វកិច្ចការអនុវត្តត្រូវបានវាស់វែងផ្អែកលើការខិតខំប្រឹងប្រែងរបស់ក្រុមហ៊ុននិងការបញ្ចូលរបស់ក្រុមហ៊ុន និងភាពពេញចិត្តនៃកាតព្វកិច្ចនៃការអនុវត្ត (ឧទាហរណ៍ដោយយោងទៅការស្ទង់មតិនៃការងារដែលបានអនុវត្តឧទាហរណ៍ដំណាក់កាលនៃការបញ្ចប់) ។

ប្រាក់ចំណូលពីកិច្ចសន្យាសាងសង់និងប្រតិបត្តិការត្រូវបានទទួលស្គាល់លើភាគរយនៃវិធីសាស្ត្របញ្ចប់ដែលត្រូវបានវាយតម្លៃតាមរយៈការបូកបញ្ចូលគ្នានៃការវាយតម្លៃអ្នកជំនាញនិងតាមរយៈការពិចារណាលើថ្លៃដើមកិច្ចសន្យាដែលបានកើតឡើងបើប្រៀបធៀបទៅនឹងថ្លៃដើមប៉ាន់ស្មានសរុបដែលមិនមានភាពមិនច្បាស់លាស់ទាក់ទងនឹងការទទួលបានចុងក្រោយ នៃផលទុននិងថ្លៃដើមដែលទាក់ទងអាចត្រូវបានកំណត់សមរម្យ។

នៅពេលដែលលទ្ធផលនៃការអភិវឌ្ឍន៍មិនអាចត្រូវបានប៉ាន់ស្មានសមហេតុផលប្រាក់ចំណូលត្រូវបានទទួលស្គាល់ចំពោះទំហំនៃចំណាយសាងសង់ដែលអាចនឹងទទួលបានមកវិញហើយថ្លៃដើមនៃការសាងសង់ត្រូវបានទទួលស្គាល់ថាជាការចំណាយមួយក្នុងរយៈពេលដែលវាកើតឡើង។

នៅពេលដែលការប៉ាន់ស្មានថាការចំណាយសរុបនឹងលើសពីប្រាក់ចំណូលសរុប ការបាត់បង់ដែលអាចមើលឃើញជាមុនត្រូវបានទទួលស្គាល់ភ្លាមៗចំពោះប្រាក់ចំណេញឬការបាត់បង់ដោយមិនគិតពីថាតើការសាងសង់បានចាប់ផ្តើមឬអត់ ឬដំណាក់កាលនៃការបញ្ចប់សកម្មភាពសំណង់ឬចំនួនប្រាក់ចំណេញដែលរំពឹងទុក។ កើតឡើងលើកិច្ចសន្យាដែលមិនទាក់ទងផ្សេងទៀត។

ប្រាក់ចំណូលលើសដែលត្រូវបានទទួលស្គាល់នៅក្នុងប្រាក់ចំណេញឬខាតលើវិក័យប័ត្រដែលផ្តើមអតិថិជនកិច្ចសន្យាត្រូវបានទទួលស្គាល់ជាទ្រព្យសកម្មកិច្ចសន្យា។

វិក័យបត្រ ពីកិច្ចសន្យាដល់អតិថិជនលើប្រាក់ចំណេញដែលត្រូវបានទទួលស្គាល់ក្នុងប្រាក់ចំណេញឬខាតត្រូវបានទទួលស្គាល់ថាជាបំណុលកិច្ចសន្យា។

ប្រាក់ចំណូលផ្សេងទៀតដែលសម្ព័ន្ធក្រុមហ៊ុន និងក្រុមហ៊ុនទទួលបានគឺគឺជាឱ្យប្រាក់ចំណូលការប្រាក់ដែលត្រូវបានទទួលស្គាល់តាមសមាមាត្រពេលវេលា។

៤ គោលនយោបាយគណនេយ្យសំខាន់ៗ (ត)

៤.៤ ការទទួលស្គាល់ចំណូល (ត)

កិច្ចសន្យាសាងសង់ និងការផ្តល់សេវាកម្ម

ចំណូលដែលបានមកពីការផ្តល់សេវាវិស្វកម្ម ត្រូវបានទទួលស្គាល់នៅក្នុងគណនីចំណេញ ឬខាតនៅពេលដែលសេវាកម្មត្រូវបានបំពេញ។ ចំណូលដែលបានមកពីការលក់សម្ភារៈ ត្រូវបានទទួលស្គាល់នៅពេលដែលសម្ព័ន្ធក្រុមហ៊ុន និងក្រុមហ៊ុន បានធ្វើការផ្ទេរទៅឱ្យអ្នកទិញនូវ រាល់ហានិភ័យសំខាន់ៗ ដែលជាទូទៅនៅពេលដែលអតិថិជនបានទទួលយក ការដឹកជញ្ជូនសម្ភារៈដោយគ្មានជំលោះ។

ដើម្បីកំណត់ថាតើ ដើម្បីទទួលស្គាល់ប្រាក់ចំណូល សម្ព័ន្ធក្រុមហ៊ុន និងក្រុមហ៊ុនអនុវត្តតាមនីតិវិធី ៥ ជំហានដូចខាងក្រោម៖

១. កំណត់អត្តសញ្ញាណកិច្ចសន្យាជាមួយអតិថិជន
២. កំណត់ការអនុវត្តកាតព្វកិច្ច
៣. កំណត់តម្លៃប្រតិបត្តិការ
៤. ការបែងចែកតម្លៃប្រតិបត្តិការទៅនឹងការអនុវត្តកាតព្វកិច្ច
៥. ទទួលស្គាល់ចំណូលនៅពេល / កាតព្វកិច្ចបំពេញការងារត្រូវបានសម្រេច

ប្រាក់ចំណូលត្រូវឱ្យកត់សម្គាល់លើការមិនបញ្ចុះតម្លៃ

ប្រាក់ចំណេញត្រូវឱ្យកត់សម្គាល់លើការបង្រួបបង្រួមនៃការបញ្ចុះតម្លៃដែលទទួលបានពីសំណង់ត្រូវបានបង្កើតតាមសមាមាត្រពេលវេលា ដោយគិតត្រូវលើចំណូលដែលទទួលបាននិងអត្រាបញ្ចុះតម្លៃដែលមានប្រសិទ្ធិភាព។

ចំនួននេះបានមកពីភាពខុសគ្នានៃតម្លៃបច្ចុប្បន្ននៃប្រាក់ចំណូលនាពេលអនាគត និងប្រាក់ចំណូលដែលបានទទួលស្គាល់ក្នុងរយៈពេល សាងសង់។

៤.៥ ចំណាយប្រតិបត្តិការ

ចំណាយប្រតិបត្តិការ ត្រូវបានទទួលស្គាល់ក្នុងរបាយការណ៍ចំណូលពេញលេញ ក្នុងអំឡុងកាលបរិច្ឆេទដែលចំណាយបានកើតឡើង។

៤.៦ ទ្រព្យសម្បត្តិ រោងចក្រ និងបរិក្ខារ

គ្រប់សមាសធាតុគណនីទាំងអស់នៃទ្រព្យសម្បត្តិ រោងចក្រ និងបរិក្ខារត្រូវបានកំណត់ដំបូងតាមតម្លៃដើមនៃការទិញចូល ឬតម្លៃដើមក្នុងការ ផលិត រួមបញ្ចូលទាំងតម្លៃដើមទាំងឡាយដែលទាក់ទងដោយផ្ទាល់ក្នុងការនាំយកទ្រព្យសកម្មទៅកាន់ទីតាំង និងលក្ខខណ្ឌដែលសមស្រប ក្នុងប្រតិបត្តិការដែលបានគ្រោងទុកដោយគណៈគ្រប់គ្រង។ តម្លៃដើមកើតឡើងជាបន្តបន្ទាប់ត្រូវបានបញ្ចូលក្នុងតម្លៃយោងរបស់ទ្រព្យសកម្ម ឬទទួលស្គាល់ជាទ្រព្យសកម្មដាច់ដោយឡែកតែនៅពេលណាដែលផលប្រយោជន៍សេដ្ឋកិច្ចដែលទាក់ទងនឹងសម្ភារៈនោះនឹងហូរចូលមក សម្ព័ន្ធក្រុមហ៊ុន និងក្រុមហ៊ុន ហើយតម្លៃទាំងនោះអាចត្រូវបានវាស់វែងដោយជឿជាក់បាន។ រាល់ចំណាយលើការជួសជុល និងថែទាំត្រូវ បានទទួលស្គាល់ក្នុងរបាយការណ៍ចំណេញ ឬខាតក្នុងអំឡុងកាលបរិច្ឆេទហិរញ្ញវត្ថុដែលវាបានកើតឡើង។

បន្ទាប់ពីការទទួលស្គាល់ដំបូង ទ្រព្យសម្បត្តិ រោងចក្រ និងបរិក្ខារ ត្រូវបានកត់ត្រាតាមតម្លៃដើមដករំលស់បង្គរ និងរាល់ការខាតបង់លើ ឱនភាពនៃតម្លៃ។

រំលស់

រំលស់ត្រូវបានគណនា ដោយការប្រើប្រាស់វិធីរំលស់ថេរទៅតាមអត្រារំលស់ប្រចាំឆ្នាំដូចខាងក្រោម៖

	អត្រារំលស់
បរិក្ខារ	៤% - ១០%
ម៉ូតូ យានយន្ត	២០%
កុំព្យូទ័រ	៣០%
គ្រឿងសង្ហារឹម និងគ្រឿងបរិក្ខារ	២០%

៤ គោលនយោបាយគណនេយ្យសំខាន់ៗ (ត)

៤.៦ ទ្រព្យសម្បត្តិ រោងចក្រ និងបរិក្ខារ (ត)

តម្លៃសំណល់ អាយុកាលប្រើប្រាស់ និងវិធីការកាត់រំលោះត្រូវបានពិនិត្យឡើងវិញនៅការិយបរិច្ឆេទហិរញ្ញវត្ថុនីមួយៗ ដើម្បីធានាថាចំនួន ទឹកប្រាក់វិធីសាស្ត្រ និងរយៈពេលនៃការរំលោះ គឺស្របទៅនឹងការប៉ាន់ស្មានពីមុន និងគំរូនៃការប្រើប្រាស់ផលប្រយោជន៍ផ្នែកសេដ្ឋកិច្ច នាពេលអនាគតដែលបានបញ្ចូលនៅក្នុងទ្រព្យសម្បត្តិ រោងចក្រ និងបរិក្ខារ។

ទ្រព្យសម្បត្តិ រោងចក្រ និងបរិក្ខារនឹងត្រូវឈប់កត់ត្រាក្នុងបញ្ជីគណនេយ្យនៅពេលដែលទ្រព្យសម្បត្តិនោះត្រូវបានលក់ចេញ ឬក៏រំពឹងថានឹង មិនមានអត្ថប្រយោជន៍សេដ្ឋកិច្ចនាពេលអនាគត គឺត្រូវបានរំពឹងទុកពីការប្រើប្រាស់ ឬការលក់ចេញ។ រាល់ចំណេញ ឬខាតដែលកើតឡើង ពីការឈប់កត់ត្រាទ្រព្យសម្បត្តិ គឺត្រូវបានដាក់បញ្ចូលទៅក្នុងគណនីចំណេញ ឬខាតនៅក្នុងកាលបរិច្ឆេទដែលទ្រព្យសម្បត្តិត្រូវបានលក់ ចេញ។ ចំណេញ និងខាតលើការលក់ចេញ ត្រូវបានកំណត់តាមរយៈការប្រៀបធៀបប្រាក់ចំណេញជាមួយចំនួនទឹកប្រាក់យោងនៃ ទ្រព្យសម្បត្តិដែលបានលក់ចេញ។ ចំណេញ និងខាតគឺត្រូវបានដាក់បញ្ចូលទៅក្នុងគណនីចំណេញ ឬខាត។

៤.៧ ការធ្វើតេស្តខ្លិនភាពតម្លៃនៃទ្រព្យសម្បត្តិមិនមែនហិរញ្ញវត្ថុ

ដើម្បីធ្វើការវាយតម្លៃខ្លិនភាព ទ្រព្យសម្បត្តិត្រូវបានចាត់ទុកជាក្រុមក្នុងកម្រិតទាបបំផុត ដែលមានលំហូរសាច់ប្រាក់ឯករាជ្យមួយផ្នែកធំ (ឯកតា បង្កើតសាច់ប្រាក់)។ ជាលទ្ធផលទ្រព្យសម្បត្តិមួយចំនួនត្រូវបានវាយតម្លៃខ្លិនភាពដាច់ដោយឡែក និងមួយចំនួនទៀតវាយតម្លៃជាកម្រិត ឯកតាបង្កើតសាច់ប្រាក់។ ទ្រព្យសម្បត្តិទាំងអស់ ជាកម្មវត្ថុក្នុងការធ្វើវិលស ឬឯកតាបង្កើតសាច់ប្រាក់ គឺត្រូវបានធ្វើតេស្តលើខ្លិនភាពនៃតម្លៃ នៅពេលណាដែលមានព្រឹត្តិការណ៍ ឬការផ្លាស់ប្តូរកាលៈទេសៈដែលបង្ហាញថាចំនួនទឹកប្រាក់យោងប្រហែលជាមិនអាចប្រមូល មកវិញបាន។

ការខាតបង់លើខ្លិនភាពតម្លៃ ត្រូវបានទទួលស្គាល់លើចំនួនដែលលើសរវាងទ្រព្យសម្បត្តិ ឬតម្លៃយោងនៃឯកតាបង្កើតសាច់ប្រាក់ និងចំនួន ដែលអាចប្រមូលមកវិញបាន ដែលជាតម្លៃខ្ពស់ជាងនៃតម្លៃសមស្របដកថ្លៃដើមក្នុងការលក់ និងតម្លៃក្នុងការប្រើប្រាស់។ ដើម្បីកំណត់តម្លៃ ប្រើប្រាស់ គណៈគ្រប់គ្រងប៉ាន់ស្មានលំហូរសាច់ប្រាក់នាពេលអនាគតដែលបានរំពឹងទុកពីឯកតាបង្កើតសាច់ប្រាក់នីមួយៗ ដោយកំណត់ អត្រាការប្រាក់ដ៏សមរម្យដើម្បីគណនាតម្លៃបច្ចុប្បន្ននៃលំហូរសាច់ប្រាក់ទាំងនោះ។ ទិន្នន័យប្រើប្រាស់ដើម្បីធ្វើការវាយតម្លៃខ្លិនភាពមាន ការទាក់ទងដោយផ្ទាល់ទៅនឹងគម្រោងថវិការបស់សម្ព័ន្ធក្រុមហ៊ុន និងក្រុមហ៊ុន ដែលបានអនុម័ត និងធ្វើនិយ័តកម្មប្រសិនបើចាំបាច់ ដើម្បីដកផលចំណេញពីការរៀបចំ និងធ្វើឱ្យប្រសើរឡើងវិញនៃទ្រព្យសម្បត្តិនោះនាពេលអនាគត។ អត្រាអប្បបរមា ត្រូវបានកំណត់ឡើង សម្រាប់ក្រុមទ្រព្យសម្បត្តិនីមួយៗ ដើម្បីឆ្លុះបញ្ចាំងពីប្រវត្តិសង្ខេបនៃហានិភ័យរបស់ទ្រព្យសម្បត្តិនីមួយៗដូចដែលបានវាយតម្លៃដោយ គណៈគ្រប់គ្រង។

ការខាតបង់លើខ្លិនភាពតម្លៃសម្រាប់ឯកតាបង្កើតសាច់ប្រាក់ដំបូង ត្រូវដកចេញពីតម្លៃយោងនៃទ្រព្យសម្បត្តិអរូបិយនានានៅក្នុងឯកតា បង្កើតសាច់ប្រាក់នោះ។ ការខាតបង់ខ្លិនភាពដែលនៅសល់ ត្រូវបានបែងចែកតាមសមាមាត្រនៃតម្លៃយោងនៃទ្រព្យសម្បត្តិផ្សេងៗនៅក្នុង ឯកតាបង្កើតសាច់ប្រាក់នោះ។ ទ្រព្យសម្បត្តិទាំងអស់ត្រូវបានវាយតម្លៃឡើងវិញជាប្រចាំដើម្បីចង្អុលបង្ហាញថា ការខាតបង់លើខ្លិនភាពតម្លៃ ដែលបានទទួលស្គាល់កន្លងមកប្រហែលមិនមានការកើតឡើងបន្តទៀត។ ខ្លិនភាពតម្លៃប្រហែលត្រូវបានលុបចោល ប្រសិនបើតម្លៃឯក ភាពបង្កើតសាច់ប្រាក់លើសពីតម្លៃយោងរបស់វា។

៤.៨ ឧបករណ៍ហិរញ្ញវត្ថុ

ការទទួលស្គាល់ និងការឈប់ទទួលស្គាល់

ទ្រព្យសម្បត្តិហិរញ្ញវត្ថុ និងចំណុលហិរញ្ញវត្ថុ ត្រូវបានទទួលស្គាល់នៅពេលដែលសម្ព័ន្ធក្រុមហ៊ុន និងក្រុមហ៊ុនក្លាយជាភាគីនៃកិច្ចសន្យា ឧបករណ៍ហិរញ្ញវត្ថុ។

ទ្រព្យសម្បត្តិហិរញ្ញវត្ថុ ត្រូវបានឈប់ទទួលស្គាល់ នៅពេលដែលសិទ្ធិទទួលបានសាច់ប្រាក់តាមកិច្ចសន្យានៃទ្រព្យសម្បត្តិនោះផុតកំណត់ ឬនៅ ពេលហានិភ័យ និងតម្លៃតបស្នងពីកម្មសិទ្ធិភាពជាសារវន្តនៃទ្រព្យសម្បត្តិហិរញ្ញវត្ថុត្រូវបានផ្ទេរ។ ចំណុលហិរញ្ញវត្ថុនឹងឈប់ទទួលស្គាល់ នៅ ពេលដែលកិច្ចសន្យាបានបញ្ចប់ លុបចោល ឬផុតកាលកំណត់។

៤ គោលនយោបាយគណនេយ្យសំខាន់ៗ (ត)

៤.៨. ឧបករណ៍ហិរញ្ញវត្ថុ (ត)

ចំណាត់ថ្នាក់ និងការវាស់វែងជាបន្តបន្ទាប់ទ្រព្យសកម្មហិរញ្ញវត្ថុ

លើកលែងតែអ្នកទទួលបានពាណិជ្ជកម្មដែលមិនមានសមាសភាពហិរញ្ញប្បទានដ៏សំខាន់ និងត្រូវវាស់វែងតម្លៃប្រតិបត្តិការដោយអនុលោមទៅតាម CIFRS១៥ ទ្រព្យសកម្មហិរញ្ញវត្ថុទាំងអស់ត្រូវបានវាស់វែងដំបូងតាមតម្លៃសមស្របដែលត្រូវបានកែតម្រូវសម្រាប់ថ្លៃប្រតិបត្តិការប្រសិនបើមាន។

ទ្រព្យសកម្មហិរញ្ញវត្ថុ ក្រៅពីការកំណត់និងមានប្រសិទ្ធភាពជាឧបករណ៍ការពារហានិភ័យត្រូវបានចាត់ថ្នាក់ជាប្រភេទដូចខាងក្រោម៖

- រំលស់ថ្លៃដើម
- តម្លៃទីផ្សារសមស្របតាមរយៈប្រាក់ចំណេញឬខាតបង់ (FVTPL)
- តម្លៃទីផ្សារសមស្របតាមរយៈចំណូលពេញលេញផ្សេងទៀត (FVOCI)

ការបែងចែកត្រូវបានកំណត់ដូចខាងក្រោម៖

- គំរូអាជីវកម្មរបស់ សម្ព័ន្ធក្រុមហ៊ុននិងក្រុមហ៊ុនសម្រាប់គ្រប់គ្រងទ្រព្យសកម្មហិរញ្ញវត្ថុ និង
- លក្ខណៈលំហូរសាច់ប្រាក់តាមកិច្ចសន្យារបស់ទ្រព្យសកម្មហិរញ្ញវត្ថុ។

ប្រាក់ចំណូល និងចំណាយទាំងអស់ដែលទាក់ទងនឹងទ្រព្យសកម្មហិរញ្ញវត្ថុដែលត្រូវបានទទួលស្គាល់នៅក្នុងរបាយការណ៍ចំណេញឬខាត ត្រូវបានបង្ហាញនៅក្នុងរបាយការណ៍ចំណេញ ឬខាត និងចំណូលពេញលេញផ្សេងៗ។

នាការបរិច្ចេកទេសរបាយការណ៍ សម្ព័ន្ធក្រុមហ៊ុន និងក្រុមហ៊ុន យោងតែលើទ្រព្យសកម្មហិរញ្ញវត្ថុដែលត្រូវបានវាស់វែងតាមតម្លៃរំលស់លើរបាយការណ៍ស្ថានភាពហិរញ្ញវត្ថុរបស់ខ្លួន។

ទ្រព្យសកម្មហិរញ្ញវត្ថុ - ការវាស់វែងជាបន្តបន្ទាប់

ទ្រព្យសកម្មហិរញ្ញវត្ថុដោយរំលស់ថ្លៃដើម

ទ្រព្យសកម្មហិរញ្ញវត្ថុត្រូវបានវាស់វែងតាមតម្លៃរំលស់ប្រសិនបើទ្រព្យសកម្មមានលក្ខខណ្ឌដូចខាងក្រោម (និងមិនត្រូវបានកំណត់ជា FVTPL)៖

- វាត្រូវបានធ្វើឡើងតាមគំរូអាជីវកម្មដែលមានគោលបំណងដើម្បីកាន់កាប់ទ្រព្យសម្បត្តិហិរញ្ញវត្ថុនិងប្រមូលលំហូរសាច់ប្រាក់តាមកិច្ចសន្យា និង
- លក្ខខណ្ឌកិច្ចសន្យានៃទ្រព្យសកម្មហិរញ្ញវត្ថុផ្តល់នូវលំហូរសាច់ប្រាក់ជាការទូទាត់ប្រាក់ដើមនិងការប្រាក់ទៅលើចំនួនប្រាក់ដើមដែលនៅសល់

បន្ទាប់ពីការទទួលស្គាល់ដំបូងទ្រព្យសកម្មហិរញ្ញវត្ថុទាំងនេះត្រូវបានវាស់វែងតាមរយៈទ្រព្យសកម្មហិរញ្ញវត្ថុចំណាយរំលស់តាមរយៈវិធីសាស្ត្រអត្រាការប្រាក់ប្រសិទ្ធភាព។ ការធ្វើអប្បបរមានិងមិនធ្វើត្រូវធ្វើឡើយប្រសិនបើផលប៉ះពាល់វាមិនមានលក្ខណៈជាសារវន្ត។ គណនីពាណិជ្ជកម្ម និងគណនីត្រូវទទួលបានផ្សេងទៀតរបស់សម្ព័ន្ធក្រុមហ៊ុន និងក្រុមហ៊ុន និងទឹកប្រាក់ដែលភាគីពាក់ព័ន្ធពាក់ព័ន្ធនិងសាច់ប្រាក់សមមូលត្រូវបានចាត់ថ្នាក់ជាឧបករណ៍ហិរញ្ញវត្ថុ។

ការលប់ទទួលស្គាល់

ទ្រព្យសកម្មហិរញ្ញវត្ថុ ឬផ្នែកណាមួយរបស់វាត្រូវបានលប់កត់ត្រានៅពេលដែលសិទ្ធិក្នុងកិច្ចសន្យាក្នុងការទទួលបានលំហូរទឹកប្រាក់ពីទ្រព្យសកម្មហិរញ្ញវត្ថុ ផុតកំណត់ ឬការផ្ទេរសិទ្ធិទទួលបានលំហូរទឹកប្រាក់តាមកិច្ចសន្យាក្នុងប្រតិបត្តិការ ដែលហានិភ័យទាំងអស់ និងភាពជាកម្មសិទ្ធិនៃ ទ្រព្យសកម្មហិរញ្ញវត្ថុ ត្រូវបានផ្ទេរ ឬក្នុងករណីដែលធនាគារមិនផ្ទេរ ឬមិនរក្សាទុកនូវរាល់ហានិភ័យ និងភាពជាកម្មសិទ្ធិហើយវាមិនរក្សាការគ្រប់គ្រងទ្រព្យសកម្មហិរញ្ញវត្ថុ។

៤ គោលនយោបាយគណនេយ្យសំខាន់ៗ (ត)

៤.៨. ឧបករណ៍ហិរញ្ញវត្ថុ (ត)

ក្នុងការយប់កត់ត្រាទ្រព្យសកម្មហិរញ្ញវត្ថុ ភាពខុសគ្នារវាងទឹកប្រាក់យោងនិងផលបូកនៃការទទួលស្គាល់ពីមុនក្នុង របាយការណ៍ចំណេញ ឬខាតដែលត្រូវបានទទួលស្គាល់នៅក្នុងមូលធន និងត្រូវទទួលស្គាល់ក្នុងប្រាក់ចំណេញ ឬខាត។

ទ្រព្យសកម្មហិរញ្ញវត្ថុ-ឱនភាព

សម្ព័ន្ធក្រុមហ៊ុន និងក្រុមហ៊ុនពិចារណាលើព័ត៌មានទូលំទូលាយ នៅពេលវាយតម្លៃហានិភ័យឥណទាន និងការខាតបង់ឥណទានដែលរំពឹង ទុករួមទាំងព្រឹត្តិការណ៍ពីមុន បច្ចុប្បន្ន និងការព្យាករណ៍ដ៏សមហេតុផល និងអាចជឿជាក់បាន ដែលប៉ះពាល់ដល់លទ្ធភាពនៃការប្រមូលនៃ លំហូរសាច់ប្រាក់នាពេលអនាគតនៃឧបករណ៍ហិរញ្ញវត្ថុទាំងនោះ។

ដើម្បីអនុវត្តវិធីសាស្ត្រនេះ ការវែកញែកត្រូវបានធ្វើឡើងរវាង៖

- ឧបករណ៍ហិរញ្ញវត្ថុ ដែលមិនបានធ្លាក់ចុះយ៉ាងខ្លាំងនូវគុណភាពឥណទានចាប់តាំងពីការទទួលស្គាល់ដំបូង ឬដែលមាន ហានិភ័យ ឥណទានទាប (ដំណាក់កាលទី១) និង
- ឧបករណ៍ហិរញ្ញវត្ថុដែលបានធ្លាក់ចុះយ៉ាងខ្លាំងនូវគុណភាពឥណទានចាប់តាំងពីការទទួលស្គាល់ដំបូង និងពុំមានហានិភ័យ ឥណទានទាប (ដំណាក់កាលទី២)

ដំណាក់កាលទី៣ គ្របដណ្តប់ទ្រព្យសកម្មហិរញ្ញវត្ថុ ដែលមានភស្តុតាងជាក់ស្តែងនៃឱនភាពនាការបរិច្ឆេទនៃរបាយការណ៍។

ឥណទានខាតបង់ដែលរំពឹងទុកសម្រាប់រយៈពេល១២ខែ ត្រូវបានគេទទួលស្គាល់សម្រាប់ប្រភេទទី១ ដែល “ឥណទានខាតបង់ដែល រំពឹងទុកសម្រាប់មួយអាយុកាល” ត្រូវបានទទួលស្គាល់សម្រាប់ប្រភេទទី២។

ការវាស់វែងលើការខាតបង់ឥណទានដែលរំពឹងទុក ត្រូវបានកំណត់ដោយការប៉ាន់ប្រមាណផលចំណេញសមស្រប នៃការខាតបង់ ឥណទានលើវដ្តជីវិតនៃឧបករណ៍ហិរញ្ញវត្ថុដែលរំពឹងទុក។

គណនីពាណិជ្ជកម្មត្រូវទទួលផ្សេងទៀត និងទ្រព្យសកម្មកិច្ចសន្យា

សម្ព័ន្ធក្រុមហ៊ុន និងក្រុមហ៊ុនបានប្រើប្រាស់វិធីសាស្ត្រឱនភាពនៃទ្រព្យសកម្មហិរញ្ញវត្ថុសាមញ្ញ សម្រាប់គណនីពាណិជ្ជកម្ម និងគណនី ទទួលផ្សេងទៀត ព្រមទាំងទ្រព្យសកម្មកិច្ចសន្យា និងកំណត់ត្រាសំវិធានធនដែលខាតបង់ ជាការខាតបង់ឥណទានពេញលេញ។ ទាំងនេះ គឺជាកង្វះខាតដែលរំពឹងទុកនៅក្នុងលំហូរសាច់ប្រាក់តាមកិច្ចសន្យា ដោយគិតពីសក្តានុពលសម្រាប់ការមិនអនុវត្តកាតព្វកិច្ចនៅវេលាណា មួយ ក្នុងអំឡុងពេលនៃឧបករណ៍ហិរញ្ញវត្ថុ។ ក្នុងការគណនាក្រុមហ៊ុនបានប្រើបទពិសោធន៍ចាស់ៗ សន្ទស្សន៍ខាងក្រៅ និងព័ត៌មាន ពាក់ព័ន្ធខាងមុខដើម្បីគណនាការខាតបង់ឥណទានដែលបានរំពឹងទុកដោយប្រើវិធីសាស្ត្រកំណត់ខាងក្រៅ។

សម្ព័ន្ធក្រុមហ៊ុន និងក្រុមហ៊ុនវាយតម្លៃពីឱនភាពតម្លៃគណនីអតិថិជននិងទ្រព្យសម្បត្តិកិច្ចសន្យាជាសមូហភាពដោយសារអតិថិជនបាន ស្ថិតក្នុងប្រភេទឥណទានស្រដៀងគ្នា។ ការវិភាគលម្អិតនៃឱនភាពនៃទ្រព្យសកម្មហិរញ្ញវត្ថុទាក់ទង និងCIFRS៩ ត្រូវបានអនុវត្តនៅក្នុង កំណត់សម្គាល់ទី៣១ លើរបាយការណ៍ហិរញ្ញវត្ថុ។

បំណុលហិរញ្ញវត្ថុ-ការធ្វើចំណាត់ថ្នាក់ និងការវាស់វែង

បំណុលហិរញ្ញវត្ថុរបស់សម្ព័ន្ធក្រុមហ៊ុន និងក្រុមហ៊ុនរួមមានគណនីអ្នកផ្គត់ផ្គង់ពាណិជ្ជកម្ម និងសមតុល្យត្រូវសងទៅក្រុមហ៊ុនមេ និង សមតុល្យត្រូវសងទៅភាគីភាគីពាក់ព័ន្ធ ប្រាក់កម្ចី និងឧបករណ៍ហិរញ្ញវត្ថុនិស្សន្ទ។

បំណុលហិរញ្ញវត្ថុត្រូវបានវាស់វែងដំបូងតាមតម្លៃទីផ្សារសមរម្យដែលអាចអនុវត្តបានសម្រាប់តម្លៃប្រតិបត្តិការ លុះត្រាតែសម្ព័ន្ធក្រុមហ៊ុន និងក្រុមហ៊ុនបានកំណត់បំណុលហិរញ្ញវត្ថុក្នុងតម្លៃជាក់ស្តែងតាមការរបាយការណ៍ចំណេញ ឬខាត។

៤ គោលនយោបាយគណនេយ្យសំខាន់ៗ (ត)

៤.៨. ឧបករណ៍ហិរញ្ញវត្ថុ (ត)

បំណុលហិរញ្ញវត្ថុ-ការធ្វើចំណាត់ថ្នាក់ និងការវាស់វែង (ត)

បំណុលហិរញ្ញវត្ថុត្រូវបានវាស់វែងជាបន្តបន្ទាប់ ក្នុងតម្លៃវិលវិលដោយប្រើវិធីសាស្ត្រការប្រាក់ដែលមានប្រសិទ្ធភាពលើកលែងតែនិទស្សន៍ និងបំណុលហិរញ្ញវត្ថុដែលកំណត់តាមរយៈការចំណេញឬបាត់បង់ ដែលត្រូវបានធ្វើឡើងជាបន្តបន្ទាប់ក្នុងតម្លៃទីផ្សារសមរម្យ ជាមួយនឹងការចំណេញ ឬការខាតបង់ដែលបានទទួលស្គាល់នៅក្នុង របាយការណ៍ចំណូលពេញលេញ (ក្រៅពីឧបករណ៍ហិរញ្ញវត្ថុនិទស្សន៍ដែលត្រូវបានកំណត់និងមានប្រសិទ្ធភាពដូចជាឧបករណ៍ការពារហានិភ័យ)។

ចំណាយការប្រាក់ទាំងអស់ និងការផ្លាស់ប្តូរតម្លៃទីផ្សារសមស្របដែលរាយការណ៍នៅក្នុងរបាយការណ៍ចំណូលពេញលេញត្រូវបានរួមបញ្ចូលនៅក្នុងចំណាយ និងចំណូលហិរញ្ញប្បទាន។

សកម្មភាពនិទស្សន៍ និងសកម្មភាពការពារហានិភ័យ

និទស្សន៍ត្រូវបានទទួលស្គាល់ដំបូងដោយតម្លៃសមស្របនៅកាលបរិច្ឆេទដែលកិច្ចសន្យានិទស្សន៍ត្រូវបានចូលនិងត្រូវបានវាយតម្លៃឡើងវិញនៅតម្លៃទីផ្សារសមរម្យរបស់ពួកគេនៅចុងបញ្ចប់នៃការិយបរិច្ឆេទនៃរបាយការណ៍នីមួយៗ។

គណនេយ្យសម្រាប់ការផ្លាស់ប្តូរជាបន្តបន្ទាប់នៃតម្លៃទីផ្សារសមរម្យអាស្រ័យលើថាតើនិទស្សន៍ត្រូវបានគេកំណត់ជាឧបករណ៍ការពារហានិភ័យរួមបញ្ចូលលក្ខណៈនៃវត្ថុដែលត្រូវបានគេការពារ។ សម្ព័ន្ធក្រុមហ៊ុន និងក្រុមហ៊ុនកំណត់ចំណាំឧបករណ៍ហិរញ្ញវត្ថុជាក់លាក់មួយចំនួនដូចជា៖

- i. ធ្វើការការពារហានិភ័យទៅលើទ្រព្យប្រចំណុលដែលបានទទួលស្គាល់ឬការសន្យាយ៉ាងច្បាស់លាស់ (ការការពារហានិភ័យតម្លៃសមស្រប)។
- ii. ធ្វើការការពារហានិភ័យទៅលើ ហានិភ័យជាក់លាក់មួយដែលពាក់ព័ន្ធជាមួយនឹងទ្រព្យសកម្មប្រចំណុលដែលត្រូវបានគេទទួលស្គាល់ ឬប្រតិបត្តិការពារណ៍ដែលមានសក្តានុពលខ្ពស់ (ការការពារហានិភ័យលំហូរសាច់ប្រាក់) ឬ
- iii. ធ្វើការការពារហានិភ័យទៅលើ ការវិនិយោគសុទ្ធនៅក្នុងប្រតិបត្តិការបរទេស (ការការពារហានិភ័យមូលនិធិវិនិយោគសុទ្ធ)។

នៅពេលចាប់ផ្តើមធ្វើការការពារហានិភ័យសម្ព័ន្ធក្រុមហ៊ុន និងក្រុមហ៊ុនកត់ត្រាទំនាក់ទំនងសេដ្ឋកិច្ចរវាងឧបករណ៍ការពារហានិភ័យ និងខ្ទង់គណនីដែលមានហានិភ័យទាំងថាតើការផ្លាស់ប្តូរលំហូរសាច់ប្រាក់នៃឧបករណ៍ការពារហានិភ័យត្រូវបានគេរំពឹងថានឹងទូទាត់ការផ្លាស់ប្តូរលំហូរសាច់ប្រាក់នៃខ្ទង់គណនីដែលត្រូវបានការពារ។ សម្ព័ន្ធក្រុមហ៊ុន និងក្រុមហ៊ុនកត់ត្រាគោលបំណង និងយុទ្ធសាស្ត្រគ្រប់គ្រងហានិភ័យរបស់ខ្លួនសម្រាប់អនុវត្តប្រតិបត្តិការការពារហានិភ័យរបស់ខ្លួន។

តម្លៃទីផ្សារសមរម្យនៃឧបករណ៍និទស្សន៍ផ្សេងៗដែលត្រូវបានប្រើសម្រាប់គោលបំណងការពារហានិភ័យត្រូវបានបង្ហាញនៅក្នុងកំណត់សម្គាល់២៨ ចំពោះរបាយការណ៍ហិរញ្ញវត្ថុ។ បម្រែបម្រួលលើទុនបម្រុងដែលបានធ្វើការការពារក្នុងចំណូលដែលមានលក្ខណៈទូលំទូលាយផ្សេងទៀតត្រូវបានបង្ហាញនៅក្នុង របាយការណ៍បម្រែបម្រួលមូលធន។ សមតុល្យនិទស្សន៍ពេញលេញ ត្រូវបានចាត់ថ្នាក់ជាទ្រព្យសកម្ម ឬបំណុលរយៈពេលវែងនៅពេលដែលអាយុកាលច្រើនជាង ១២ខែ នៅពេលដែលអាយុកាលទាបជាង ១២ខែវាត្រូវបានចាត់ថ្នាក់ជាទ្រព្យសកម្មប្រចំណុលរយៈពេលខ្លី។ ការជួញដូរនិទស្សន៍ ត្រូវបានចាត់ថ្នាក់ជាទ្រព្យសកម្មប្រចំណុលរយៈពេលខ្លី។

i. ការការពារហានិភ័យតម្លៃទីផ្សារសមស្រប

ការផ្លាស់ប្តូរតម្លៃទីផ្សារនៃនិទស្សន៍ដែលត្រូវបានកំណត់និងមានលក្ខណៈគ្រប់គ្រាន់ដូចជាការការពារហានិភ័យតម្លៃទីផ្សារសមរម្យត្រូវបានកត់ត្រារបាយការណ៍ចំណេញ ឬខាតរួមជាមួយនឹងការផ្លាស់ប្តូរណាមួយនៃតម្លៃសមស្របនៃទ្រព្យសកម្ម ឬបំណុលដែលត្រូវបានកំណត់ដោយហានិភ័យ។ ការចំណេញឬខាតទាក់ទងនឹងចំណែកដ៏មានប្រសិទ្ធភាពនៃអត្រាការប្រាក់ប្តូរអត្រាប្រាក់កម្ចីមានអត្រាថេរត្រូវបានទទួលស្គាល់នៅក្នុងរបាយការណ៍ចំណេញ ឬខាតក្នុង “ចំណាយហិរញ្ញប្បទាន”។ ចំណេញឬខាតទាក់ទងនឹងចំណែកគ្មានប្រសិទ្ធភាពត្រូវបានទទួលស្គាល់នៅក្នុងប្រាក់ចំណេញឬខាតបង់ក្នុង “ចំណេញ/(ខាតបង់ផ្សេងៗ) សុទ្ធ”។ ការផ្លាស់ប្តូរតម្លៃសមស្របនៃការខ្ចីអត្រាការប្រាក់ថេរអត្រាហានិភ័យដែលត្រូវបានបង្កឡើងដោយហានិភ័យអត្រាការប្រាក់ត្រូវបានទទួលស្គាល់នៅក្នុងប្រាក់ចំណេញឬខាតបង់ក្នុង “ចំណាយហិរញ្ញប្បទាន”។

៤ គោលនយោបាយគណនេយ្យសំខាន់ៗ (ត)

៤.៨ ឧបករណ៍ហិរញ្ញវត្ថុ (ត)

i. ការការពារហានិភ័យតម្លៃទីផ្សារសមស្រប (ត)

ប្រសិនបើការការពារហានិភ័យលែងមានលក្ខណៈវិនិច្ឆ័យសម្រាប់គណនេយ្យការពារហានិភ័យការកែតម្រូវទៅនឹងតម្លៃយោង របស់ធាតុដែលត្រូវបានវាស់វែងតាមវិធីសាស្ត្រការប្រាក់ដែលមានប្រសិទ្ធភាពហើយត្រូវបានគេយកទៅវិលវល់ហើយកត់ត្រាក្នុង របាយការណ៍ចំណេញ ឬខាតក្នុងរយៈពេលដល់កាលកំណត់ដោយប្រើអត្រាការប្រាក់ដែលមានប្រសិទ្ធភាពគណនាឡើងវិញ។

ii. ការការពារហានិភ័យលំហូរសាច់ប្រាក់

ចំណែកដ៏មានប្រសិទ្ធភាពនៃការផ្លាស់ប្តូរតម្លៃត្រឹមត្រូវនៃនិស្សន្ទវត្ថុដែលត្រូវបានចាត់តាំងនិងមានលក្ខណៈសម្បត្តិគ្រប់គ្រាន់ដូច ជាមូលនិធិលំហូរសាច់ប្រាក់ត្រូវបានទទួលស្គាល់នៅក្នុងប្រាក់ចំណូលពេញលេញផ្សេងទៀតនិងប្រមូលផ្តុំជាទុនបម្រុងជា ភាគលាភ។ ចំណេញឬខាតទាក់ទងនឹងចំណែកដែលគ្មានប្រសិទ្ធភាពត្រូវបានទទួលស្គាល់ភ្លាមៗនៅក្នុងប្រាក់ចំណេញ ឬ ខាតបង់ក្នុង "ចំណេញ/(ខាតបង់ផ្សេងៗ) សុទ្ធ"។ សម្ព័ន្ធក្រុមហ៊ុននិងក្រុមហ៊ុនមិនបញ្ចូលមូលដ្ឋានរូបិយប័ណ្ណបរទេស ជា ឧបករណ៍ការពារហានិភ័យការផ្លាស់ប្តូរមូលដ្ឋានរូបិយប័ណ្ណបរទេសនៃឧបករណ៍ការពារហានិភ័យ ត្រូវបានទទួលស្គាល់នៅក្នុង ប្រាក់ចំណូលពេញលេញផ្សេងទៀត និងបង្កើនថ្លៃដើមនៃការការពារហានិភ័យក្នុងមូលធន។ សម្ព័ន្ធក្រុមហ៊ុន និងក្រុមហ៊ុនកំណត់ ថ្លៃដើមនៃ ការការពារហានិភ័យទាក់ទងនឹងមូលដ្ឋានរូបិយប័ណ្ណបរទេស ក្នុងការការពារហានិភ័យដោយគោលការណ៍ការពារ ហានិភ័យ។

ចំនួនទឹកប្រាក់ដែលបង្កនៅក្នុងភាគហ៊ុន (រាប់បញ្ចូលទាំងថ្លៃដើមនៃការការពារហានិភ័យ) ត្រូវបានចាត់ថ្នាក់ឡើងវិញក្នុង ចំណេញឬខាតក្នុងរយៈពេលដែលលំហូរសាច់ប្រាក់មានឥទ្ធិពលចំពោះដល់ប្រាក់ចំណេញឬការបាត់បង់។ ចំណេញ ឬខាត ដែលទាក់ទងនឹងចំណែកដ៏មានប្រសិទ្ធភាពនៃអត្រាការប្រាក់បានផ្លាស់ប្តូរអត្រាការប្រាក់ត្រូវបានទទួលស្គាល់ នៅក្នុងប្រាក់ចំណេញឬខាតបង់នៅក្នុង "ចំណាយហិរញ្ញប្បទាន"។ ចំណេញឬខាតទាក់ទងនឹងចំណែកគ្មានប្រសិទ្ធភាពត្រូវបាន ទទួលស្គាល់នៅក្នុងប្រាក់ចំណេញឬខាតបង់ក្នុង "ចំណេញ/(ខាតបង់ផ្សេងៗ)សុទ្ធ"។

នៅពេលឧបករណ៍ការពារហានិភ័យសកល ឬលក់ ឬឧបករណ៍ការពារហានិភ័យលែងជួបនឹងលក្ខខណ្ឌការពារ គណនេយ្យ ចំណេញ ឬខាតដែលបង្កមាននៅក្នុងមូលធន នៅពេលនោះនឹងរក្សានៅក្នុងមូលធនដដែល និងទទួលស្គាល់នៅ ពេលការការពារហានិភ័យលំហូរសាច់ប្រាក់ចំពោះដល់ចំណេញ ឬខាត។

iii. ការការពារហានិភ័យមូលនិធិវិនិយោគសុទ្ធ

ការការពារហានិភ័យលើការវិនិយោគសុទ្ធនៅក្នុងប្រតិបត្តិការបរទេសត្រូវបានគេរាប់បញ្ចូលក្នុងការការពារហានិភ័យ លំហូរសាច់ប្រាក់។

ចំណេញឬខាតណាមួយនៅលើឧបករណ៍ការពារហានិភ័យដែលទាក់ទងនឹងចំណែកដ៏មានប្រសិទ្ធភាពនៃការការពារហានិភ័យ ត្រូវបានទទួលស្គាល់នៅក្នុងប្រាក់ចំណូលពេញលេញផ្សេងទៀតនិង ទុនបម្រុងបង្កក្នុងភាគហ៊ុន។ ចំណេញឬខាតទាក់ទង នឹងចំណែកដែលគ្មានប្រសិទ្ធភាពត្រូវបានទទួលស្គាល់ភ្លាមៗនៅក្នុងរបាយការណ៍ចំណេញឬខាតបង់ក្នុង "ចំណេញ/(ខាតបង់ ផ្សេងៗ)សុទ្ធ"។

ចំណេញ និងការខាតបង់ដែលប្រមូលបាននៅក្នុងភាគហ៊ុនត្រូវបានរាប់បញ្ចូលទាំងប្រាក់ចំណេញ ឬខាតនៅពេលប្រតិបត្តិការ បរទេសត្រូវបានគេបោះចោល ឬទុកចោលមួយចំណែក។

ការថយចុះនៃឧបករណ៍ហិរញ្ញវត្ថុមួយចំនួនមិនមានលក្ខណៈគ្រប់គ្រាន់សម្រាប់គណនេយ្យការពារហានិភ័យទេ។ ការផ្លាស់ប្តូរតម្លៃត្រឹមត្រូវ នៃឧបករណ៍និមិត្តរូបដែលមិនមានលក្ខណៈគ្រប់គ្រាន់សម្រាប់គណនេយ្យការពារហានិភ័យត្រូវបានទទួលស្គាល់ភ្លាមៗ នៅក្នុង ប្រាក់ចំណេញ ឬខាតហើយត្រូវបានរាប់បញ្ចូលក្នុង "ចំណេញ/(ខាតបង់ផ្សេងៗ)សុទ្ធ"។

៤ គោលនយោបាយគណនេយ្យសំខាន់ៗ (ត)

៤.៩. សន្និធិ

សន្និធិត្រូវបានបង្ហាញនៅតម្លៃទាប និងតម្លៃជាក់ស្តែង។ តម្លៃនៃការទទួលបានសម្ភារៈសំណង់រួមទាំងថ្លៃដើមដែលកើតឡើងក្នុងការនាំ របស់របរនីមួយៗទៅទីតាំង និងស្ថានភាពបច្ចុប្បន្នរបស់ពួកគេត្រូវបានរាប់បញ្ចូលដោយប្រើវិធីសាស្ត្រចំណាយជាមធ្យម។ តម្លៃដែលអាច សម្រេចបានពីប្រាក់ដីជាតម្លៃលក់ដែលបានប៉ាន់ស្មាននៅក្នុងដំណើរការអាជីវកម្មធម្មតាដែលចំណាយតិចជាងការប៉ាន់ស្មានក្នុងការ លក់ ឬថ្លៃដើមជំនួសនៃទ្រព្យសកម្ម។

៤.១០. សាច់ប្រាក់ និងសាច់ប្រាក់សមមូល

សាច់ប្រាក់ និងសាច់ប្រាក់សមមូលរួមមាន សាច់ប្រាក់ក្នុងដៃនិងបញ្ញើតាមតម្រូវការឥណទានវិបារបណ្តា រួមទាំងការវិនិយោគក្នុង រយៈពេលខ្លី ដែលបំបែក ជាសាច់ប្រាក់បានឆាប់ ហើយនិងរួចរាល់ក្នុងការផ្លាស់ប្តូរទៅជាចំនួនទឹកប្រាក់ជាក់លាក់ណាមួយ និងមិន ងាយរងហានិភ័យនៃការផ្លាស់ប្តូរតម្លៃ។

៤.១១ មូលធន ទុនបម្រុងទុក និងការទូទាត់ភាគលាភ

ដើមទុនតំណាងឱ្យតម្លៃប្រាក់នៃតម្លៃដើមភាគហ៊ុនដែលបានបោះផ្សាយ។ ប្រាក់ចំណេញរក្សាទុក រួមមានប្រាក់ចំណេញរក្សាទុកពេល បច្ចុប្បន្ន និងប្រាក់ចំណេញរក្សាទុកពីឆ្នាំមុន។

ដើមទុនបម្រុងទុកតំណាងដោយតម្លៃសមស្របនៃភាគហ៊ុនដែលបានផ្តល់ក្រោមគម្រោងជំនួយភាគហ៊ុន។ វាជាភាគហ៊ុនអាស្រ័យលើ គម្រោងទូទាត់ដែលបានផ្តល់ដោយក្រុមហ៊ុន Pestech International Berhad ទៅនិយោជិករបស់ក្រុមហ៊ុន។ តម្លៃសមស្របនៃភាគហ៊ុន ដែលត្រូវបានផ្តល់ត្រូវបានវាស់វែងតាមតម្លៃសមស្របនៃកាលបរិច្ឆេទនៃការផ្តល់ និងត្រូវបានទទួលស្គាល់ជាការចំណាយលើ អត្ថប្រយោជន៍និយោជិកជាមួយនឹងការកើនឡើងមូលធន។

ដើមទុនបម្រុង តំណាងឱ្យការប្រែប្រួលនៃតម្លៃសមស្របនៃអត្រាការប្រាក់នៃកិច្ចសន្យាប្តូរប្រាក់ដែលកំណត់ថាជាការពារហានិភ័យ ដែល ត្រូវបានរួមបញ្ចូលក្នុងការពារហានិភ័យលើមូលធនបម្រុង និងបន្តដោះស្រាយចំណូល/ខាតពេញលេញផ្សេងៗរហូតដល់ការទូទាត់ ប្រាក់កម្ចី ឬកាលកំណត់នៃកិច្ចសន្យាទៅតាមភាពជាក់ស្តែងមួយណាដែលល្បឿនជាង។ សម្រាប់កិច្ចសន្យាដែលមិនបានកំណត់ថាជាការ ការពារហានិភ័យ នោះការផ្លាស់ប្តូរតម្លៃសមស្របត្រូវបានទទួលស្គាល់នៅក្នុងគណនីចំណេញ ឬខាត។

៤.១២. សំវិធានធន បំណុលយថាហេតុ និងទ្រព្យសកម្មយថាហេតុ

សំវិធានធនត្រូវបានទទួលស្គាល់នៅពេលដែលសម្ព័ន្ធក្រុមហ៊ុន និងក្រុមហ៊ុនមានកាតព្វកិច្ចស្របច្បាប់ ឬប្រយោល ដែលជាលទ្ធផលនៃ ព្រឹត្តិការណ៍កន្លងផុតទៅ ហើយមានលទ្ធភាពដែលតម្រូវឱ្យមានលំហូរចេញនូវអត្ថប្រយោជន៍សេដ្ឋកិច្ច ក្នុងការបំពេញនូវកាតព្វកិច្ចហើយ តម្លៃនោះអាចប៉ាន់ស្មានដោយជាក់លាក់បាន។ ការកំណត់ពេលវេលា ឬចំនួនទឹកប្រាក់នៃលំហូរនៅតែអាចមានភាពមិនច្បាស់លាស់។ កាតព្វកិច្ចបច្ចុប្បន្នកើតឡើងពីកិច្ចសន្យាផ្លូវច្បាប់ ឬការទាមទារផ្សេងទៀតដែលកើតចេញពីព្រឹត្តិការណ៍កន្លងមក ជាឧទាហរណ៍ដោះ ផ្លូវច្បាប់ ឬកិច្ចសន្យាជាច្រើន។

សំវិធានធនត្រូវបានវាស់វែងដោយការប៉ាន់ប្រមាណការចំណាយ ដែលចាំបាច់ក្នុងការបំពេញនូវកាតព្វកិច្ចនោះ ដោយយោងទៅតាម ភស្តុតាងដែលអាចជឿទុកចិត្តបាន នៅចុងការិយបរិច្ឆេទរបាយការណ៍រួមទាំងហានិភ័យ និងភាពមិនជាក់លាក់ ដែលទាក់ទងទៅនឹង កាតព្វកិច្ចបច្ចុប្បន្ន។ ប្រសិនបើមានកាតព្វកិច្ចស្រដៀងគ្នាដែលអាចនឹងតម្រូវអោយមានលំហូរចេញសាច់ប្រាក់ ដើម្បីបំពេញនូវកាតព្វកិច្ច ត្រូវបានកំណត់ដោយពិចារណាទៅលើថ្នាក់នីមួយៗ នៃកាតព្វកិច្ចនោះជាក្រុម។ សំវិធានធនត្រូវធ្វើអប្បបរមាមកជាតម្លៃបច្ចុប្បន្ន ប្រសិនបើ តម្លៃនោះមានភាពជាសារវន្ត។

៤ គោលនយោបាយគណនេយ្យសំខាន់ៗ (ត)

៤.១២. សំវិធានធន បំណុលយថាហេតុ និងទ្រព្យសកម្មយថាហេតុ (ត)

សំណងណាមួយដែលសម្ព័ន្ធក្រុមហ៊ុន និងក្រុមហ៊ុនជឿជាក់ថានឹងអាចមានសិទ្ធិប្រមូលបានពីតតិយជននឹងត្រូវបានទទួលស្គាល់ជា ទ្រព្យសកម្មដាច់ដោយឡែកមួយ។ ទោះជាយ៉ាងណាក៏ដោយ ទ្រព្យសកម្មនេះមិនអាចលើសពីចំនួនទឹកប្រាក់ដែលពាក់ព័ន្ធនឹងសំវិធានធន នោះទេ។ សំវិធានធនទាំងអស់ត្រូវបានត្រួតពិនិត្យរៀងរាល់កាលបរិច្ឆេទរបាយការណ៍នីមួយៗ និងធ្វើនិយ័តកម្ម ដើម្បីឆ្លុះបញ្ចាំងពី ការប៉ាន់ស្មានបច្ចុប្បន្ន។

នៅក្នុងករណីទាំងអស់នោះ នៅពេលដែលលទ្ធភាពនៃលំហូរចេញនូវធនធានសេដ្ឋកិច្ចអាចកើតមានបានមកពី លទ្ធផលនៃកាតព្វកិច្ច បច្ចុប្បន្នដែលត្រូវបានចាត់ទុកថាមិនសមរម្យ ឬនៅឆ្ងាយនោះ ពុំមានបំណុលត្រូវបានទទួលស្គាល់ឡើយ។

ភាពអាចទៅរួចនៃលំហូរចូលនៃអត្ថប្រយោជន៍សេដ្ឋកិច្ចនៅក្នុងសម្ព័ន្ធក្រុមហ៊ុន និងក្រុមហ៊ុនដែលមិនគ្រប់លក្ខខណ្ឌ ក្នុងការទទួលស្គាល់ ទ្រព្យសកម្មត្រូវបានចាត់ទុកជាទ្រព្យសកម្មយថាហេតុ។

៤.១៣. ពន្ធលើប្រាក់ចំណូល

ការចំណាយលើពន្ធដែលបានទទួលស្គាល់នៅក្នុងរបាយការណ៍ចំណូលលម្អិត រួមមានពន្ធពន្យារសរុប និងពន្ធបច្ចុប្បន្ន ដែលមិនបាន ទទួលស្គាល់ក្នុងរបាយការណ៍ចំណូលលម្អិត ឬរបាយការណ៍មូលធន។

ពន្ធប្រាក់ចំណូលលើទ្រព្យសកម្ម និង/ឬបំណុល រួមមានកាតព្វកិច្ច ឬការទាមទារពីអាជ្ញាធរសារពើពន្ធដែលទាក់ទងនឹងចុងការិយបរិច្ឆេទ នៃរបាយការណ៍បច្ចុប្បន្ន ឬពេលកន្លងមក ដែលមិនបានទូទាត់នាការិយបរិច្ឆេទនៃរបាយការណ៍នោះ។ ពន្ធបច្ចុប្បន្ន គឺជាបំណុលលើ ប្រាក់ចំណេញជាប់ពន្ធ ដែលខុសពីប្រាក់ចំណេញ ឬខាតក្នុងរបាយការណ៍ហិរញ្ញវត្ថុ។ ការគណនាពន្ធបច្ចុប្បន្ន គឺផ្អែកលើអត្រាពន្ធ និង ច្បាប់ពន្ធដែលត្រូវបានអនុម័ត ឬត្រូវបានអនុម័ត នាចុងការិយបរិច្ឆេទនៃរបាយការណ៍។

ពន្ធពន្យារលើប្រាក់ចំណូល ត្រូវបានគណនាដោយប្រើប្រាស់វិធីសាស្ត្របំណុលលើភាពខុសគ្នាបណ្តោះអាសន្ន រវាងទឹកប្រាក់យោងនៃ ទ្រព្យសកម្ម និងបំណុល និងមូលដ្ឋានពន្ធរបស់ពួកគេ។ ទោះជាយ៉ាងណាក៏ដោយ ពន្ធពន្យារមិនត្រូវទទួលស្គាល់បឋមលើកេរ្តិ៍ឈ្មោះ ឬលើ ការទទួលស្គាល់ដំបូងលើទ្រព្យសកម្ម ឬបំណុល លុះត្រាតែប្រតិបត្តិការដែលពាក់ព័ន្ធ ប៉ះពាល់ដល់ពន្ធលើប្រាក់ចំណេញ ឬប្រាក់ចំណេញ តាមគណនេយ្យ។

ពន្ធពន្យារលើទ្រព្យសកម្ម និងបំណុលត្រូវបានគណនាដោយមិនគិតអប្បបរមា នៅអត្រាពន្ធដែលរំពឹងថានឹងអនុវត្តទៅតាម រយៈពេលនៃការ ទទួលស្គាល់របស់ពួកគេ ដោយសារអត្រាពន្ធទាំងនោះត្រូវបានអនុម័ត ឬអនុម័តនៅពេលបន្ទាប់នៅចុងការិយបរិច្ឆេទនៃរបាយការណ៍។

ពន្ធពន្យារលើទ្រព្យសកម្ម ត្រូវបានទទួលស្គាល់ដើម្បីពង្រីកវិសាលភាពដែលប្រហែលជា មានការខាតបង់ ឬភាពខុសគ្នាបណ្តោះអាសន្ន ដែលកាត់កងបាន នឹងអាចប្រើប្រាស់បានដើម្បីកាត់កងនឹងប្រាក់ចំណូលជាប់ពន្ធនាពេលអនាគត។ ការវាយតម្លៃនេះ គឺផ្អែកលើការ ព្យាករណ៍របស់សម្ព័ន្ធក្រុមហ៊ុន និងក្រុមហ៊ុនទៅលើលទ្ធផលប្រតិបត្តិការនាពេលអនាគត ដែលត្រូវបានកែតម្រូវសម្រាប់ប្រាក់ចំណូល និង ការចំណាយដែលមិនជាប់ពន្ធ និងការកំណត់ជាក់លាក់លើការប្រើប្រាស់ពន្ធខាតែដែលមិនបានប្រើណាមួយ និងពន្ធត្រូវបង់។ ពន្ធពន្យារលើ បំណុល តែងតែត្រូវបានទទួលស្គាល់ទាំងអស់។

ពន្ធពន្យារលើទ្រព្យសកម្ម និងបំណុលអាចកាត់កងបានតែនៅពេលសម្ព័ន្ធក្រុមហ៊ុន និងក្រុមហ៊ុនមានសិទ្ធិ និងគោលបំណងក្នុងការទូទាត់ ពន្ធបច្ចុប្បន្នលើទ្រព្យសកម្ម និងបំណុលពីអាជ្ញាធរពន្ធដារដូចគ្នា។

ការផ្លាស់ប្តូរពន្ធពន្យារលើទ្រព្យសកម្ម និងបំណុលត្រូវបានទទួលស្គាល់ជាផ្នែកនៃពន្ធលើប្រាក់ចំណេញ ឬចំណាយនៅក្នុងរបាយការណ៍ ចំណូលពេញលេញ លើកលែងតែនៅពេលដែលពន្ធទាំងនោះ មានការទាក់ទងនឹងផ្នែកទាំងអស់ដែលត្រូវបាន ទទួលស្គាល់នៅក្នុង របាយការណ៍ប្រាក់ចំណូលពេញលេញផ្សេងទៀត (ដូចជាការវាយតម្លៃដីឡើងវិញ) ឬមូលធនក្នុងករណីណាមួយ ពេលពន្ធពន្យារដែល ទាក់ទង ក៏ត្រូវទទួលស្គាល់នៅក្នុងរបាយការណ៍ប្រាក់ចំណូលពេញលេញផ្សេងទៀត ឬរបាយការណ៍មូលធន។

៤. គោលនយោបាយគណនេយ្យសំខាន់ៗ (ត)

៤.១៤. ភតិសន្យាជួល

សម្ព័ន្ធក្រុមហ៊ុន និងក្រុមហ៊ុនក្នុងនាមជាអ្នកជួល

សម្ព័ន្ធក្រុមហ៊ុន និងក្រុមហ៊ុន ប្រើប្រាស់ការរៀបចំភតិសន្យាជួលជាគោលក្នុងការជួលការិយាល័យ។ ភតិសន្យាជួលការិយាល័យ ជាធម្មតា សម្រាប់រយៈពេលពី ៣ឆ្នាំទៅ ៥ឆ្នាំ។ ក្រុមហ៊ុនមិនមានសិទ្ធិក្នុងកិច្ចព្រមព្រៀងលក់ចេញ និងការជួលត្រឡប់មកវិញឡើយ។ ភតិសន្យា ជួលទាំងអស់ ត្រូវបានចាត់ទុកជាលក្ខណៈឯកជន និងមានលក្ខខណ្ឌផ្សេងៗគ្នាជាច្រើន ព្រមទាំងលក្ខខណ្ឌវិវត្តិកម្មលើចាត់ចែង និងជួលបន្ត នៃទ្រព្យសកម្មដែលបានជួល ហើយត្រូវតែទូទាត់ភតិសន្យាជួលជាទៀងទាត់ដោយអនុលោមតាមភតិសន្យា និងផ្តល់ការថែទាំយ៉ាងល្អទៅ លើបរិក្ខារដែលមានស្រាប់។

សម្ព័ន្ធក្រុមហ៊ុន និងក្រុមហ៊ុនវាយតម្លៃថាតើភតិសន្យាជួល ឬមានភតិសន្យាជួលនាកាលបរិច្ឆេទនៃការចាប់ផ្តើមនៃភតិសន្យា។ ភតិសន្យាជួលបង្ហាញពីសិទ្ធិគ្រប់គ្រងក្នុងការប្រើប្រាស់ និងទទួលបានអត្ថប្រយោជន៍ផ្នែកសេដ្ឋកិច្ចយ៉ាងច្រើនពីទ្រព្យសកម្មដែលបាន កំណត់សម្រាប់កាលបរិច្ឆេទក្នុងអំឡុងពេលជាច្រើននឹងការទូទាត់។

ការវាស់វែង និងការទទួលស្គាល់ភតិសន្យាជួលក្នុងនាមជាអ្នកជួល

នាកាលបរិច្ឆេទនៃការចាប់ផ្តើមនៃភតិសន្យាជួល សម្ព័ន្ធក្រុមហ៊ុន និងក្រុមហ៊ុនទទួលស្គាល់សិទ្ធិប្រើប្រាស់លើទ្រព្យសកម្ម និងបំណុល ភតិសន្យានៅលើរបាយការណ៍ស្ថានភាពហិរញ្ញវត្ថុ។ សិទ្ធិប្រើប្រាស់លើទ្រព្យសកម្ម ត្រូវបានវាស់វែងតាមតម្លៃដើម ដែលត្រូវបានធ្វើឡើង ដោយផ្អែកលើការវាស់វែងដំបូងបំណុលភតិសន្យា តម្លៃដើមផ្ទាល់ដំបូងដែលកើតឡើងដោយសារសម្ព័ន្ធក្រុមហ៊ុន និងក្រុមហ៊ុន ការប៉ាន់ស្មានរាល់ថ្ងៃដើមក្នុងការរៀបចំ និងយកទ្រព្យសម្បត្តិចេញនៅពេលដែលភតិសន្យាភតិសន្យាដល់កាលកំណត់ ហើយរាល់ការទូទាត់ លើភតិសន្យាជួលត្រូវបានធ្វើឡើងជាមុននាកាលបរិច្ឆេទចាប់ផ្តើមនៃភតិសន្យាជួល (រាល់ប្រាក់លើកទឹកចិត្តដែលបានទទួលសុទ្ធ)។

សម្ព័ន្ធក្រុមហ៊ុន និងក្រុមហ៊ុនធ្វើវិលវល់លើសិទ្ធិប្រើប្រាស់លើទ្រព្យសកម្មតាមមូលដ្ឋានវិលវល់ចេរចាប់ពីកាលបរិច្ឆេទចាប់ផ្តើមនៃភតិសន្យា ជួលរហូតដល់ចុងបញ្ចប់នៃអាយុកាលនៃការប្រើប្រាស់សិទ្ធិប្រើប្រាស់លើទ្រព្យសកម្មដំបូងបង្អស់ ឬចុងកាលបរិច្ឆេទនៃរយៈពេលជួល។ សម្ព័ន្ធក្រុមហ៊ុន និងក្រុមហ៊ុនក៏បានធ្វើការវាយតម្លៃលើសិទ្ធិប្រើប្រាស់លើទ្រព្យសកម្មទៅលើខុសភាពនៃតម្លៃនៅពេលដែលមានការចង្អុល បង្ហាញណាមួយបានកើតឡើង។

នាកាលបរិច្ឆេទចាប់ផ្តើមនៃភតិសន្យាជួល សម្ព័ន្ធក្រុមហ៊ុន និងក្រុមហ៊ុនវាស់វែងបំណុលភតិសន្យាតាមតម្លៃបច្ចុប្បន្ននៃបំណុលភតិសន្យា ដែលមិនបានទូទាត់នាកាលបរិច្ឆេទនោះ ត្រូវបានធ្វើអប្បបរមាដោយប្រើប្រាស់អត្រាការប្រាក់ដែលមានស្រាប់នៅក្នុងភតិសន្យាជួល ប្រសិនបើអត្រាទាំងនោះកើតមានរួចរាល់ ឬការកើនឡើងនៃអត្រាប្រាក់កម្ចីរបស់សម្ព័ន្ធក្រុមហ៊ុន និងក្រុមហ៊ុន។

បន្ទាប់ពីការវាស់វែងដំបូង បំណុលនឹងត្រូវបានកាត់បន្ថយតាមរយៈការទូទាត់ភតិសន្យាជួលដែលបានបែងចែករវាងការទូទាត់ទៅលើ ប្រាក់ដើម និងថ្លៃដើមហិរញ្ញវត្ថុ។ ថ្លៃដើមហិរញ្ញវត្ថុ គឺជាចំនួនទឹកប្រាក់ដែលបង្កើតនូវអត្រាការប្រាក់តាមកាលកំណត់ទៅលើសមតុល្យ ដែលនៅសល់នៃបំណុលភតិសន្យា។

ការវាស់វែងបំណុលភតិសន្យា ត្រូវបានទូទាត់តាមរយៈការកាត់បន្ថយសមតុល្យយោងនៃសិទ្ធិប្រើប្រាស់លើទ្រព្យសកម្ម ដើម្បីឆ្លុះបញ្ចាំង បញ្ចប់ភតិសន្យាជួលទាំងស្រុង ឬមួយផ្នែកសម្រាប់ការកែប្រែទៅលើភតិសន្យាជួលដែលកាត់បន្ថយវិសាលភាពនៃភតិសន្យាជួល។ រាល់ ចំណេញ ឬខាតដែលពាក់ព័ន្ធនឹងការបញ្ចប់ភតិសន្យាជួលមួយផ្នែក ឬទាំងស្រុង គឺត្រូវបានទទួលស្គាល់នៅក្នុងគណនីចំណេញ ឬខាត។ សិទ្ធិប្រើប្រាស់លើទ្រព្យសកម្ម គឺត្រូវធ្វើនិយ័តកម្មសម្រាប់រាល់ការកែប្រែទៅលើភតិសន្យាជួលផ្សេងៗទាំងអស់។

សិទ្ធិប្រើប្រាស់លើទ្រព្យសកម្ម និងបំណុលភតិសន្យាត្រូវបានបង្ហាញដាច់ដោយឡែកបានបង្ហាញនៅលើរបាយការណ៍ស្ថានភាពហិរញ្ញវត្ថុ។

សម្ព័ន្ធក្រុមហ៊ុន និងក្រុមហ៊ុនបានជ្រើសរើសគណនីភតិសន្យាជួលរយៈពេលខ្លី និងភតិសន្យាជួលនៃទ្រព្យសកម្មដែលមានតម្លៃទាបដោយ ប្រើប្រាស់នូវអត្ថប្រយោជន៍ជាក់ស្តែង។ ជំនួសឱ្យការទទួលស្គាល់សិទ្ធិប្រើប្រាស់លើទ្រព្យសកម្ម និងបំណុលភតិសន្យា ការទូទាត់ដែល ទាក់ទងនឹងស្ថានភាពទាំងនេះ គឺត្រូវបានទទួលស្គាល់ជាចំណាយនៅក្នុងរបាយការណ៍ចំណូលលម្អិតតាមមូលដ្ឋានវិលវល់ចេរលើ រយៈពេលនៃភតិសន្យាជួល។

៤. គោលនយោបាយគណនេយ្យសំខាន់ៗ (ត)

៤.១៥. ភាគីពាក់ព័ន្ធ

ភាគីពាក់ព័ន្ធ គឺជាបុគ្គល ឬអង្គការដែលមានទំនាក់ទំនងជាមួយសម្ព័ន្ធក្រុមហ៊ុន និងក្រុមហ៊ុនក្រុមហ៊ុន។ ប្រតិបត្តិការភាគីពាក់ព័ន្ធ គឺជា ការផ្ទេរធនធាន សេវាកម្ម ឬកាតព្វកិច្ចរវាងសម្ព័ន្ធក្រុមហ៊ុន និងក្រុមហ៊ុន និងភាគីពាក់ព័ន្ធរបស់ខ្លួនទោះបីជាបានគិតថ្លៃ ឬមិនបានគិតថ្លៃ។

- ក). បុគ្គល ឬបុគ្គលដែលជិតស្និទ្ធជាមួយបុគ្គលនៃគ្រួសារនោះ គឺមានការពាក់ព័ន្ធប្រសិនបើបុគ្គលនោះ
 - i. មានការគ្រប់គ្រង ឬចូលរួមក្នុងការគ្រប់គ្រងលើសម្ព័ន្ធក្រុមហ៊ុន និងក្រុមហ៊ុន
 - ii. មានឥទ្ធិពលខ្លាំងលើសម្ព័ន្ធក្រុមហ៊ុន និងក្រុមហ៊ុន ឬ
 - iii. គឺជាសមាជិកនៃគណៈគ្រប់គ្រងជាន់ខ្ពស់របស់សម្ព័ន្ធក្រុមហ៊ុន និងក្រុមហ៊ុន។
- ខ). អង្គការដែលចាត់ចូលជាភាគីពាក់ព័ន្ធនៃសម្ព័ន្ធក្រុមហ៊ុន និងក្រុមហ៊ុន ប្រសិនបើស្ថិតក្នុងលក្ខខណ្ឌដូចខាងក្រោម៖
 - i. សម្ព័ន្ធក្រុមហ៊ុន និងក្រុមហ៊ុន គឺជាសមាជិកនៃសម្ព័ន្ធក្រុមហ៊ុនតែមួយ
 - ii. អង្គការមួយដែលជាការចូលរួម ឬការបណ្តាក់ទុនរួមគ្នានៃអង្គការផ្សេងទៀត
 - iii. អង្គការទាំងពីរធ្វើការបណ្តាក់ទុនរួមលើភាគីទីបីដូចគ្នា
 - iv. អង្គការមួយ គឺជាភាគហ៊ុនរួមនៃអង្គការភាគីទីបី និងអង្គការផ្សេងទៀតគឺជាអង្គការរួមបញ្ចូលគ្នានៃភាគីទីបី
 - v. អង្គការ គឺជាគម្រោងអត្ថប្រយោជន៍ក្រោយការងារសម្រាប់អត្ថប្រយោជន៍របស់និយោជិកនៃសម្ព័ន្ធក្រុមហ៊ុន និងក្រុមហ៊ុន
 - vi. អង្គការត្រូវបានគ្រប់គ្រង ឬគ្រប់គ្រងរួមគ្នាដោយបុគ្គលដែលបានបញ្ជាក់នៅក្នុង (ក) ខាងលើ
 - vii. បុគ្គលដែលបានកំណត់អត្តសញ្ញាណនៅក្នុង (ក.ខ.) ខាងលើមានឥទ្ធិពលគួរឱ្យកត់សម្គាល់លើអង្គការ ឬជា សមាជិកនៃគណៈគ្រប់គ្រងសំខាន់ដែលកំពុងកាន់កាប់ក្រុមហ៊ុន ឬអង្គការ
 - viii. អង្គការ ឬសមាជិកនៃសម្ព័ន្ធ ដែលជាផ្នែកមួយផ្តល់នូវសេវាកម្មគ្រប់គ្រងសំខាន់ៗ ដល់សម្ព័ន្ធក្រុមហ៊ុន និងក្រុមហ៊ុន។

៥. គណនេយ្យប៉ាន់ស្មាន ការសន្មត និងការវិនិច្ឆ័យសំខាន់ៗ

សម្ព័ន្ធក្រុមហ៊ុន និងក្រុមហ៊ុនបានធ្វើការប៉ាន់ស្មាន ការសន្មត និងការវិនិច្ឆ័យទាក់ទងនឹងប្រតិបត្តិការនាពេលអនាគតដែលមានភាពមិនស្មើ នឹងលទ្ធផលជាក់ស្តែង។ ការប៉ាន់ស្មានគណនេយ្យ ការសន្មត និងការវិនិច្ឆ័យដែលអាចបណ្តាលឱ្យមានផលប៉ះពាល់យ៉ាងខ្លាំងទៅលើការ ទទួលស្គាល់បច្ចុប្បន្ន និងការវាស់វែងលើទ្រព្យសម្បត្តិ បំណុល ចំណូល និងចំណាយត្រូវបានសង្ខេបដូចខាងក្រោម៖

ក. ការប៉ាន់ស្មាន និងការសន្មតគណនេយ្យសំខាន់ៗ

ឱនភាព

នៅក្នុងការវាយតម្លៃអំពីឱនភាព ក្រុមហ៊ុនធ្វើការប៉ាន់ស្មានចំពោះទឹកប្រាក់ ដែលអាចទទួលបានត្រលប់មកវិញនៃទ្រព្យសម្បត្តិមួយៗ ឬឯកតាបង្កើតសាច់ប្រាក់ គឺអាស្រ័យទៅលើការប៉ាន់ស្មានលំហូរសាច់ប្រាក់នាពេលអនាគត និងប្រើអត្រាការប្រាក់អប្បបរមាដើម្បី ប៉ាន់ស្មាន។ ការប៉ាន់ស្មានមិនច្បាស់លាស់ដែលទាក់ទងនឹងការវិនិច្ឆ័យអំពីលទ្ធផលប្រតិបត្តិការនៅពេលអនាគត នឹងធ្វើការកំណត់នូវ អត្រាការប្រាក់អប្បបរមាដែលសមស្របណាមួយ។

អាយុកាលប្រើប្រាស់នៃការវិលវល់ទ្រព្យសកម្ម

សម្ព័ន្ធក្រុមហ៊ុន និងក្រុមហ៊ុនត្រួតពិនិត្យឡើងវិញលើអាយុកាលប្រើប្រាស់នៃទ្រព្យសកម្មនីមួយៗនៅរៀងរាល់កាលបរិច្ឆេទនៃរបាយការណ៍ ហិរញ្ញវត្ថុដោយផ្អែកលើរយៈពេលពេលនៃការប្រើប្រាស់ដែលបានរំពឹងទុក។

កិច្ចសន្យាសាងសង់-ចំណូលកិច្ចសន្យា

ចំនួនទឹកប្រាក់នៃចំណូលកិច្ចសន្យាសាងសង់ និងគណនីត្រូវទទួលបានដែលពាក់ព័ន្ធដែលបានទទួលស្គាល់ ឆ្លុះបញ្ចាំងពីការប៉ាន់ស្មានដែល ត្រឹមត្រូវបំផុតរបស់គណៈគ្រប់គ្រងនៃលទ្ធផលនៃកិច្ចសន្យានីមួយៗ និងដំណាក់កាលនៃការបញ្ចប់ការសាងសង់។ នេះរួមបញ្ចូលទាំងការ វាយតម្លៃលទ្ធភាពទទួលបានផលចំណេញពីកិច្ចសន្យាសាងសង់ដែលកំពុងដំណើរការ និងកិច្ចការដែលរាំងស្ទះចាស់ៗ។ សម្រាប់កិច្ច សន្យាស្នូតស្នាញជាក់លាក់មួយចំនួន ថ្លៃដើមក្នុងការបញ្ចប់ការសាងសង់ និងលទ្ធភាពដែលអាចទទួលបានផលចំណេញពីកិច្ចសន្យា គឺជាកម្មវត្ថុនៃការប៉ាន់ស្មានមិនច្បាស់លាស់មួយចំនួន។

៥. គណនេយ្យប៉ាន់ស្មាន ការសន្មត និងការវិនិច្ឆ័យសំខាន់ៗ (ត)

ក. ការប៉ាន់ស្មាន និងការសន្មតគណនេយ្យសំខាន់ៗ (ត)

ភតិសន្យាជួល-ការប៉ាន់ស្មានលើការកើនឡើងនៃអត្រាប្រាក់កម្ចី

សម្ព័ន្ធក្រុមហ៊ុន និងក្រុមហ៊ុនមិនទាន់អាចកំណត់បាននូវអត្រាការប្រាក់ដែលមានស្រាប់នៅក្នុងភតិសន្យាជួល ដូចនេះហើយវាប្រើប្រាស់ការកើនឡើងនូវអត្រាប្រាក់កម្ចី ("IBR") ដើម្បីវាស់វែងបំណុលភតិសន្យា។ IBR គឺជាអត្រាការប្រាក់ដែលសម្ព័ន្ធក្រុមហ៊ុន និងក្រុមហ៊ុនត្រូវទូទាត់ទៅលើប្រាក់កម្ចីលើរយៈពេលប្រហាក់ប្រហែលគ្នា និងទ្រព្យធានាប្រហាក់ប្រហែលគ្នា មូលនិធិដែលចាំបាច់ដើម្បីទទួលបានទ្រព្យសកម្មនៃសិទ្ធិប្រើប្រាស់លើទ្រព្យសកម្មដែលមានតម្លៃប្រហែលគ្នានៅក្នុងបរិយាកាសសេដ្ឋកិច្ចស្រដៀងគ្នា។ សម្ព័ន្ធក្រុមហ៊ុន និងក្រុមហ៊ុនប៉ាន់ស្មាន IBR ដោយប្រើប្រាស់អត្រាប្រាក់កម្ចីជាមធ្យមនៅក្នុងប្រទេសកម្ពុជា។

ចំណាយពន្ធលើប្រាក់ចំណូល

សម្ព័ន្ធក្រុមហ៊ុន និងក្រុមហ៊ុន ទទួលបានស្គាល់បំណុល សម្រាប់ការចំណាយពន្ធដែលរំពឹងទុកដោយផ្អែកលើការប៉ាន់ស្មានថា ពន្ធនោះត្រូវបានកំណត់តាមរយៈការបកស្រាយបច្ចុប្បន្នរបស់ គណៈគ្រប់គ្រងតាមច្បាប់ពន្ធផ្សេងៗ ដែលជាកម្មវត្ថុនៃការប្រែប្រួលតាមកាលវេលាកំណត់។ ការកំណត់ចុងក្រោយនៃចំណាយពន្ធ នឹងត្រូវធ្វើឡើងបន្ទាប់ពីមានការត្រួតពិនិត្យដោយអគ្គនាយកដ្ឋានពន្ធដារ។

នៅពេលលទ្ធផលពន្ធចុងក្រោយខុសគ្នាពីចំនួនទឹកប្រាក់ដែលត្រូវបានទទួលស្គាល់ដំបូង ភាពខុសគ្នានេះនឹងជះឥទ្ធិពលដល់សំវិធានធនពន្ធ នៅក្នុងឆ្នាំហិរញ្ញវត្ថុដែលបានកំណត់។

ខ. ការវិនិច្ឆ័យគណនេយ្យសំខាន់ៗ

ការទទួលស្គាល់បំណុលកិច្ចសន្យាសាងសង់

ការទទួលស្គាល់កិច្ចសន្យាសាងសង់ត្រូវឱ្យមានការវិនិច្ឆ័យសំខាន់ៗ ដើម្បីកំណត់នូវព្រឹត្តិការណ៍សំខាន់ៗ ការងារជាក់ស្តែងដែលបានអនុវត្ត និងថ្លៃដើមក្នុងការបញ្ចប់ការសាងសង់ដែលបានប៉ាន់ស្មានទុក។

៦. ការបន្តនិរន្តរភាព

របាយការណ៍ហិរញ្ញវត្ថុរបស់សម្ព័ន្ធក្រុមហ៊ុន និងក្រុមហ៊ុនត្រូវបានរៀបចំឡើងលើមូលដ្ឋានបន្តនិរន្តរភាព លទ្ធភាពគឺអាស្រ័យទៅលើការបន្តការគាំទ្រពីក្រុមហ៊ុនមេ PESTECH International Berhad ជាក្រុមហ៊ុនដែលមានមូលដ្ឋានអាជីវកម្ម និងមានទីតាំងស្ថិតនៅប្រទេសម៉ាឡេស៊ី។ ក្រុមហ៊ុនបានធានាការបន្តការគាំទ្រផ្នែកហិរញ្ញវត្ថុដែលចាំបាច់ទៅដល់សម្ព័ន្ធក្រុមហ៊ុន និងក្រុមហ៊ុនក្នុងការទូទាត់បំណុលនៅពេលដែលដល់កាលកំណត់។

គណៈគ្រប់គ្រងជឿជាក់យ៉ាងមុតមាំថា វាសមស្របក្នុងការរៀបចំរបាយការណ៍ហិរញ្ញវត្ថុរបស់សម្ព័ន្ធក្រុមហ៊ុន និងក្រុមហ៊ុនលើមូលដ្ឋានបន្តនិរន្តរភាពដែលបានទទួលការគាំទ្រផ្នែកហិរញ្ញវត្ថុពីក្រុមហ៊ុនមេ។ របាយការណ៍ហិរញ្ញវត្ថុ មិនរួមបញ្ចូលនូវរាល់និយ័តកម្មដែលពាក់ព័ន្ធនៅនឹងលទ្ធភាពដែលអាចប្រមូលមកវិញបាន និងការធ្វើចំណាត់ថ្នាក់នៃតម្លៃនៃទ្រព្យសកម្មដែលបានកត់ត្រា ឬទៅលើចំនួនទឹកប្រាក់ និងការធ្វើចំណាត់ថ្នាក់លើបំណុលដែលចាំបាច់ ប្រសិនបើមូលដ្ឋាននៃការបន្តនិរន្តរភាពក្នុងការរៀបចំរបាយការណ៍ហិរញ្ញវត្ថុរបស់សម្ព័ន្ធក្រុមហ៊ុន និងក្រុមហ៊ុនគឺមិនសមស្រប។

៧. ប្រសិទ្ធភាពសេចក្តី ពេលវេលា និងបរិច្ឆាទៈ (ត)

សម្ព័ន្ធក្រុមហ៊ុន និងក្រុមហ៊ុន	បរិច្ឆាទៈ		ប្រាក់ចំណូល		ប្រាក់ចំណាយ		ប្រាក់ចំណូលសរុប		ប្រាក់ចំណាយសរុប	
	ពាន់ដុល្លារអាមេរិក	ពាន់ដុល្លារអាមេរិក	ពាន់ដុល្លារអាមេរិក	ពាន់ដុល្លារអាមេរិក	ពាន់ដុល្លារអាមេរិក	ពាន់ដុល្លារអាមេរិក	ពាន់ដុល្លារអាមេរិក	ពាន់ដុល្លារអាមេរិក	ពាន់ដុល្លារអាមេរិក	ពាន់ដុល្លារអាមេរិក
ថ្លៃដើម										
គិតត្រឹមថ្ងៃទី១ ខែកក្កដា ឆ្នាំ២០១៩ បាន										
កំណត់ត្រាផ្សេងៗ	៣.១៨៧	៥២៥	២៤	១៦២	-	-	៣.៩២៤	១៥.៩៧៧	-	-
ទិញបន្ថែម	១៤.១០៥	៧៦	២	-	-	-	១៤.១៨៣	៥៧.៩៦៦	-	-
ការលក់ចេញ	-	(៤២)	-	-	-	-	(៤២)	(១៧២)	-	-
លម្អៀងពីការប្តូររូបិយប័ណ្ណ	-	-	-	-	-	-	-	១៩០	-	-
សមតុល្យថ្ងៃទី៣០ ខែមិថុនា ឆ្នាំ២០២០	១៧.២៩២	៥៥៩	២៦	១៦២	-	-	១៨.០៧០	៧៣.៩៦១	-	-
រំលស់បង្គរ										
គិតត្រឹមថ្ងៃទី១ ខែកក្កដា ឆ្នាំ២០១៩	(១.២១១)	(២៦៨)	(១៦)	-	-	-	(១.៥២០)	(៦.១៧៩)	-	-
រំលស់	(៩៨៨)	(១១២)	(៥)	(៧០)	-	-	(១.១៧៥)	(៤.៨១៤)	-	-
ការលក់ចេញ	-	៣២	-	-	-	-	៣២	១៣១	-	-
លម្អៀងពីការប្តូររូបិយប័ណ្ណ	-	-	-	-	-	-	-	(៥០)	-	-
សមតុល្យថ្ងៃទី៣០ ខែមិថុនា ឆ្នាំ២០២០	(២.១៩៩)	(៣៤៨)	(២១)	(៧០)	-	-	(២.៦៦៦)	(១០.៩១២)	-	-
សមតុល្យយោងថ្ងៃទី៣០ ខែមិថុនា ឆ្នាំ២០២០	១៥.០៩៣	២១១	៥	៩២	-	-	១៥.៤០៤	៦៣.០៤៩	-	-

៨. បំណុលភតិសន្យា

សម្ព័ន្ធក្រុមហ៊ុន និងក្រុមហ៊ុនក្នុងនាមជាអ្នកជួល

សម្ព័ន្ធក្រុមហ៊ុន និងក្រុមហ៊ុនមានកិច្ចសន្យាភតិសន្យាទៅលើទ្រព្យសម្បត្តិដែលបានប្រើប្រាស់ជាការិយាល័យ និងកន្លែងស្នាក់នៅរបស់
បុគ្គលិកសម្រាប់រយៈពេលពី ៣ឆ្នាំទៅ ៥ឆ្នាំ។

បំណុលភតិសន្យា ត្រូវបានបង្ហាញនៅក្នុងរបាយការណ៍ស្ថានភាពហិរញ្ញវត្ថុមានដូចខាងក្រោម៖

	សម្ព័ន្ធក្រុមហ៊ុន និងក្រុមហ៊ុន			
	ថ្ងៃទី៣០ ខែមិថុនា ឆ្នាំ២០២១ ពាន់ដុល្លារអាមេរិក	ថ្ងៃទី៣០ ខែមិថុនា ឆ្នាំ២០២០ ពាន់ដុល្លារអាមេរិក	ថ្ងៃទី៣០ ខែមិថុនា ឆ្នាំ២០២១ លានរៀល (សម្គាល់ ៤.២)	ថ្ងៃទី៣០ ខែមិថុនា ឆ្នាំ២០២០ លានរៀល (សម្គាល់ ៤.២)
បំណុលរយៈពេលខ្លី	១៤	៧២	៥៨	២៩៥
បំណុលរយៈពេលវែង	១៤៨	២៣	៦០៣	៩៤
	១៦២	៩៥	៦៦១	៣៨៩

ការបង្ហាញខាងក្រោម គឺជាតម្លៃយោងនៃបំណុលភតិសន្យា និងបម្រែបម្រួលក្នុងការិយបរិច្ឆេទ៖

	សម្ព័ន្ធក្រុមហ៊ុន និងក្រុមហ៊ុន			
	ឆ្នាំ២០២១ ពាន់ដុល្លារអាមេរិក	ឆ្នាំ២០២០ ពាន់ដុល្លារអាមេរិក	ឆ្នាំ២០២១ លានរៀល (សម្គាល់ ៤.២)	ឆ្នាំ២០២០ លានរៀល (សម្គាល់ ៤.២)
សមតុល្យនៅថ្ងៃទី១ ខែកក្កដា	៩៥	១៦២	៣៨៩	៦៦០
ការទិញបន្ថែម	២០៥	-	៨៣៥	-
ការកើនឡើងនៃការប្រាក់	១៥	៩	៦១	៣៧
កត់ត្រាបញ្ឈប់	(១៤)	-	(៥៧)	-
ការទូទាត់សង	(១៣៩)	(៧៦)	(៥៦៦)	(៣១១)
លម្អៀងពីការប្តូររូបិយប័ណ្ណ	-	-	(១)	៣
សមតុល្យនៅថ្ងៃទី៣០ ខែមិថុនា	១៦២	៩៥	៦៦១	៣៨៩

មធ្យមភាគនៃការកើនឡើងនៃអត្រាប្រាក់កម្ចីដែលបានយកមកអនុវត្តទៅលើបំណុលភតិសន្យាដែលបានទទួលស្គាល់ក្រោម CIFRS ១៦
គឺស្មើនឹង ៧.២%ក្នុងមួយឆ្នាំ។

តារាងខាងក្រោមបកស្រាយពីលក្ខណៈនៃសកម្មភាពភតិសន្យាជួលរបស់សម្ព័ន្ធក្រុមហ៊ុន និងក្រុមហ៊ុន តាមប្រភេទនៃសិទ្ធិប្រើប្រាស់លើ
ទ្រព្យសកម្មដែលបានទទួលស្គាល់នៅក្នុងរបាយការណ៍ស្ថានភាពហិរញ្ញវត្ថុ៖

សិទ្ធិប្រើប្រាស់លើ ទ្រព្យសកម្ម	ចំនួនសិទ្ធិប្រើប្រាស់ លើទ្រព្យសកម្ម	ចំណាត់ថ្នាក់នៃរយៈ ជួលដែលនៅសល់	រយៈពេលជួលដែលនៅ សល់ជាមធ្យម	ចំនួននៃការជួល ជាមួយជម្រើសបន្ថែម	ចំនួននៃការជួលដែល មានជម្រើសបញ្ចប់
ផ្ទះ	៥	១ ឆ្នាំ ទៅ ២ឆ្នាំ	១.៥ ឆ្នាំ	១	៥
អគារការិយាល័យ	១	៤.២ ឆ្នាំ	៤.២ ឆ្នាំ	១	១

៨. បំណុលភតិសន្យា (ត)

ព័ត៌មានលម្អិតរបស់ការទូទាត់បំណុលភតិសន្យាអប្បបរមានាពេលអនាគត ត្រូវបានសង្ខេបដូចខាងក្រោម៖

ការទូទាត់បំណុលភតិសន្យាអប្បបរមានាពេលអនាគត

	ក្នុងអំឡុងពេល ១ឆ្នាំ	ចាប់ពី១ឆ្នាំ ទៅ ៣ឆ្នាំ	ចាប់ពី៣ឆ្នាំ ទៅ ៥ឆ្នាំ	សរុប ពាន់ដុល្លារអាមេរិក	សរុប លានរៀល (សម្គាល់ ៤.២)
ថ្ងៃទី៣០ ខែមិថុនា ឆ្នាំ២០២១					
ការទូទាត់ភតិសន្យាជួល	១៥	២៥	១៥៧	១៩៧	៨០៤
សេវាហិរញ្ញវត្ថុ	(១)	(២២)	(១២)	(៣៥)	(១៤៣)
តម្លៃបច្ចុប្បន្នសុទ្ធ	១៤	៣	១៤៥	១៦២	៦៦១
ថ្ងៃទី៣០ ខែមិថុនា ឆ្នាំ២០២០					
ការទូទាត់ភតិសន្យាជួល	៧៦	២៤	-	១០០	៤០៨
សេវាហិរញ្ញវត្ថុ	(៤)	(១)	-	(៥)	(១៩)
តម្លៃបច្ចុប្បន្នសុទ្ធ	៧២	២៣	-	៩៥	៣៨៩

៩. ការវិនិយោគនៅក្នុងក្រុមហ៊ុនហ៊ុនបុត្រសម្ព័ន្ធ

	ក្រុមហ៊ុន			
	ថ្ងៃទី៣០ ខែមិថុនា ឆ្នាំ២០២១ ពាន់ដុល្លារអាមេរិក	ថ្ងៃទី៣០ ខែមិថុនា ឆ្នាំ២០២០ ពាន់ដុល្លារអាមេរិក	ថ្ងៃទី៣០ ខែមិថុនា ឆ្នាំ២០២១ លានរៀល (សម្គាល់ ៤.២)	ថ្ងៃទី៣០ ខែមិថុនា ឆ្នាំ២០២០ លានរៀល (សម្គាល់ ៤.២)
ថ្លៃដើម-សន្លឹកហ៊ុនដែលមិនបានដាក់តម្លៃ				
សមតុល្យពីកាលបរិច្ឆេទចាស់	៣៥	២៥	១៤៣	១០២
កាបខ្លួនភាគហ៊ុន	១៥	១០	៦១	៤១
	៥០	៣៥	២០៤	១៤៣

ព័ត៌មានលម្អិតនៃក្រុមហ៊ុនបុត្រសម្ព័ន្ធមានដូចខាងក្រោម៖

ឈ្មោះ	ប្រទេសនៃសហប្រតិបត្តិការ	ការប្រាក់មានប្រសិទ្ធភាព%		សកម្មភាពសំខាន់ៗ
		ថ្ងៃទី៣០ ខែមិថុនា ឆ្នាំ២០២១	ថ្ងៃទី៣០ ខែមិថុនា ឆ្នាំ២០២០	
PESTECH (Myanmar) Limited ("PML")	មីយ៉ាន់ម៉ា	១០០.០០%	៩៩.៩៩%	ការផ្តល់ការគ្រប់គ្រងគម្រោង ការសាងសង់ស្ថានីយ៍អគ្គិសនីរង បណ្តាញបញ្ជូន និងតំឡើងការត្រួតពិនិត្យលើការធ្វើតេស្ត និងការងារស៊ីវិល។
បុត្រសម្ព័ន្ធនៃ PML				
ESTECH Hinthar Corporation Limited ("PHC")	មីយ៉ាន់ម៉ា	៦០.០០%	៦០.០០%	បង្កើតហេដ្ឋារចនាសម្ព័ន្ធថាមពលនិងលើកកម្ពស់ការផលិតថាមពលការបញ្ជូនថាមពលនិងការចែកចាយថាមពល។
បុត្រសម្ព័ន្ធនៃ PHC				
PESTECH Microgrid Company Limited	មីយ៉ាន់ម៉ា	៥៤.០០%	៥៣.៩៩%	សំវិធានធន នៃប្រព័ន្ធ microgridនិងឥទ្ធិពលនៃហេដ្ឋារចនាសម្ព័ន្ធទៅដល់តំបន់ដាច់ស្រយាលនៃប្រទេសមីយ៉ាន់ម៉ា

៩. ការវិនិយោគនៅក្នុងក្រុមហ៊ុនបុត្រសម្ព័ន្ធ (ត)

នៅថ្ងៃទី១៤ ខែកុម្ភៈ ឆ្នាំ២០២០ ក្រុមហ៊ុន PESTECH Hinthar Corporation Limited ដំណើរការក្នុងនាមជាក្រុមហ៊ុនបុត្រសម្ព័ន្ធ មានភាគហ៊ុន ៩០% និងក្រុមហ៊ុន PESTECH Microgrid Company Limited នៅក្រោមច្បាប់ក្រុមហ៊ុនមីយ៉ាន់ម៉ាឆ្នាំ២០១៧ ជាក្រុមហ៊ុនឯកជនទទួលខុសត្រូវមានកម្រិត។

១០. ទ្រព្យសកម្ម

	សម្ព័ន្ធក្រុមហ៊ុន និងក្រុមហ៊ុន			
	ឆ្នាំ២០២១	ឆ្នាំ២០២០	ឆ្នាំ២០២១	ឆ្នាំ២០២០
	ពាន់ដុល្លារអាមេរិក	ពាន់ដុល្លារអាមេរិក	លានរៀល	លានរៀល
			(សម្គាល់ ៤.២)	(សម្គាល់ ៤.២)
ទ្រព្យសកម្មកិច្ចសន្យា				
សមតុល្យនាថ្ងៃទី១ ខែកក្កដា	២១៦.៩៨៩	១៧៩.១០១	៨៨៨.១៣៦	៧២៨.២២៣
ចំណូលដែលបានទទួលស្គាល់	៦៧.២១៤	៤៩.៣៤៩	២៧៣.៦២៨	២០១.៦៨៩
បំណុលសិទ្ធិ	(៤០.២៣៣)	(១១.៤៦១)	(១៦៣.៧៨៩)	(៤៦.៨៤១)
ចំណូលហិរញ្ញវត្ថុដែលបានទទួលស្គាល់	១.០៤៨	-	៤.២៧១	-
លម្អៀងពីការប្តូររូបិយប័ណ្ណ	-	-	(៣.៧៩៧)	៥.០៦៥
សមតុល្យនាថ្ងៃទី៣០ ខែមិថុនា	២៤៥.០១៨	២១៦.៩៨៩	៩៩៨.៤៤៩	៨៨៨.១៣៦
បានបង្ហាញក្នុងនាមជា៖				
រយៈពេលខ្លី	១២២.៨៥១	១៨.៧៨៩	៥០០.៦១៨	៧៦.៩០៣
រយៈពេលវែង	១២២.១៦៧	១៩៨.២០០	៤៩៧.៨៣១	៨១១.២៣៣
	២៤៥.០១៨	២១៦.៩៨៩	៩៩៨.៤៤៩	៨៨៨.១៣៦

ទ្រព្យសកម្មកិច្ចសន្យា តំណាងឱ្យសិទ្ធិក្នុងការទូទាត់ការសាងសង់ដែលបានបញ្ចប់ទៅលើកិច្ចសន្យាសាងសង់របស់សម្ព័ន្ធក្រុមហ៊ុន និងក្រុមហ៊ុន ប៉ុន្តែមិនទាន់បានទូទាត់នៅឡើយនាកាលបរិច្ឆេទនៃរបាយការណ៍។ សមតុល្យនឹងត្រូវទូទាត់ទៅតាមតារាងទូទាត់ដូចដែលបានកំណត់នៅក្នុងកិច្ចសន្យាសាងសង់។

១១. សន្និធិ

	សម្ព័ន្ធក្រុមហ៊ុន និងក្រុមហ៊ុន			
	ថ្ងៃទី៣០ ខែមិថុនា	ថ្ងៃទី៣០ ខែមិថុនា	ថ្ងៃទី៣០ ខែមិថុនា	ថ្ងៃទី៣០ ខែមិថុនា
	ឆ្នាំ២០២១	ឆ្នាំ២០២០	ឆ្នាំ២០២១	ឆ្នាំ២០២០
	ពាន់ដុល្លារអាមេរិក	ពាន់ដុល្លារអាមេរិក	លានរៀល	លានរៀល
			(សម្គាល់ ៤.២)	(សម្គាល់ ៤.២)
វត្ថុធាតុក្នុងការសាងសង់	៣.៥០៨	៤.៣៣៥	១៤.២៩៥	១៧.៧៤៣

១២. គណនីពាណិជ្ជ និងគណនីត្រួតពិនិត្យផ្សេងៗ

	សម្ព័ន្ធក្រុមហ៊ុន			
	ថ្ងៃទី៣០ ខែមិថុនា ឆ្នាំ២០២១ ពាន់ដុល្លារអាមេរិក	ថ្ងៃទី៣០ ខែមិថុនា ឆ្នាំ២០២០ ពាន់ដុល្លារអាមេរិក	ថ្ងៃទី៣០ ខែមិថុនា ឆ្នាំ២០២១ លានរៀល (សម្គាល់ ៤.២)	ថ្ងៃទី៣០ ខែមិថុនា ឆ្នាំ២០២០ លានរៀល (សម្គាល់ ៤.២)
គណនីពាណិជ្ជត្រូវទទួល	២.៩៥០	១.៣៩១	១២.០២១	៥.៦៩៣
ប្រាក់តម្កល់	២៤១	៣៨	៩៨៤	១៥៦
បុរេប្រទានបុគ្គលិក	៣០	២៣	១២២	៩៤
ទ្រព្យសកម្មហិរញ្ញវត្ថុ	៣.២២១	១.៤៥២	១៣.១២៧	៥.៩៤៣
អាករលើតម្លៃបន្ថែម	១.១៣៦	១.៣០១	៤.៦២៩	៥.៣២៥
ការទូទាត់ជាមុន	២.១៤៦	៩១៤	៨.៧៤៥	៣.៧៤១
ទ្រព្យសកម្មមិនមែនហិរញ្ញវត្ថុ	៣.២៨២	២.២១៥	១៣.៣៧៤	៩.០៦៦
	៦.៥០៣	៣.៦៦៧	២៦.៥០១	១៥.០០៩

	ក្រុមហ៊ុន			
	ថ្ងៃទី៣០ ខែមិថុនា ឆ្នាំ២០២១ ពាន់ដុល្លារអាមេរិក	ថ្ងៃទី៣០ ខែមិថុនា ឆ្នាំ២០២០ ពាន់ដុល្លារអាមេរិក	ថ្ងៃទី៣០ ខែមិថុនា ឆ្នាំ២០២១ លានរៀល (សម្គាល់ ៤.២)	ថ្ងៃទី៣០ ខែមិថុនា ឆ្នាំ២០២០ លានរៀល (សម្គាល់ ៤.២)
គណនីពាណិជ្ជត្រូវទទួល	២.៩៥០	១.៣៩១	១២.០២១	៥.៦៩៣
ប្រាក់តម្កល់	២៣៥	២១	៩៥៨	៨៦
បុរេប្រទានបុគ្គលិក	៣០	២៥	១២២	១០៣
ទ្រព្យសកម្មហិរញ្ញវត្ថុ	៣.២១៥	១.៤៣៧	១៣.១០១	៥.៨៨២
អាករលើតម្លៃបន្ថែម	១.១៣៦	១.៣០១	៤.៦២៩	៥.៣២៥
ការទូទាត់ជាមុន	២.១៤៦	៩១៤	៨.៧៤៥	៣.៧៤១
ទ្រព្យសកម្មមិនមែនហិរញ្ញវត្ថុ	៣.២៨២	២.២១៥	១៣.៣៧៤	៩.០៦៦
	៦.៤៩៧	៣.៦៥២	២៦.៤៧៥	១៤.៩៤៨

១៣. សាច់ប្រាក់ និងសមតុល្យធនាគារ

	សម្ព័ន្ធក្រុមហ៊ុន			
	ថ្ងៃទី៣០ ខែមិថុនា ឆ្នាំ២០២១ ពាន់ដុល្លារអាមេរិក	ថ្ងៃទី៣០ ខែមិថុនា ឆ្នាំ២០២០ ពាន់ដុល្លារអាមេរិក	ថ្ងៃទី៣០ ខែមិថុនា ឆ្នាំ២០២១ លានរៀល (សម្គាល់ ៤.២)	ថ្ងៃទី៣០ ខែមិថុនា ឆ្នាំ២០២០ លានរៀល (សម្គាល់ ៤.២)
សាច់ប្រាក់ក្នុងធនាគារ (ក)	១៥.៧៥៣	៤.៣១៩	៦៤.១៩៤	១៧.៦៧៨
ដាក់ប្រាក់តម្កល់ជាមួយធនាគារមានអាជ្ញាប័ណ្ណ (ខ)	១.៤០៤	១.២០០	៥.៧២១	៤.៩១២
សាច់ប្រាក់ក្នុងដៃ	១០	៥	៤១	២០
	១៧.១៦៧	៥.៥២៤	៦៩.៩៥៦	២២.៦១០

	ក្រុមហ៊ុន			
	ថ្ងៃទី៣០ ខែមិថុនា ឆ្នាំ២០២១ ពាន់ដុល្លារអាមេរិក	ថ្ងៃទី៣០ ខែមិថុនា ឆ្នាំ២០២០ ពាន់ដុល្លារអាមេរិក	ថ្ងៃទី៣០ ខែមិថុនា ឆ្នាំ២០២១ លានរៀល (សម្គាល់ ៤.២)	ថ្ងៃទី៣០ ខែមិថុនា ឆ្នាំ២០២០ លានរៀល (សម្គាល់ ៤.២)
សាច់ប្រាក់ក្នុងធនាគារ (ក)	១៥.៧៤១	៤.២៩៥	៦៤.១៤៥	១៧.៥៧៩
ដាក់ប្រាក់តម្កល់ជាមួយធនាគារមានអាជ្ញាប័ណ្ណ (ខ)	១.៤០៤	១.២០០	៥.៧២១	៤.៩១២
សាច់ប្រាក់ក្នុងដៃ	៩	៥	៣៧	២១
	១៧.១៥៤	៥.៥០០	៦៩.៩០៣	២២.៥១២

- (ក) គណនីធនាគារចំនួនពីរត្រូវបានដាក់ជាទ្រព្យធានាក្នុងការទទួលបានឥណទានហិរញ្ញវត្ថុដូចដែលបានបង្ហាញនៅក្នុងកំណត់សម្គាល់ ១៨ (គ.៥)។
- (ខ) ប្រាក់តម្កល់ជាមួយធនាគារដែលមានអាជ្ញាប័ណ្ណរបស់សម្ព័ន្ធក្រុមហ៊ុន ត្រូវបានដាក់ធានាជាទ្រព្យបញ្ចាំសម្រាប់គណនីឥណទានវិបារូប័រ និងឥណទានមានកាលកំណត់ដូចដែលបានបង្ហាញនៅក្នុងកំណត់សម្គាល់ ១៨ (ក.២)។ ប្រាក់តម្កល់នៃទទួលបានអត្រាការប្រាក់ ៤.២៥%ក្នុងមួយឆ្នាំ។

ក្នុងគោលបំណងនៃការបង្ហាញនៅក្នុងរបាយការណ៍លំហូរសាច់ប្រាក់ សាច់ប្រាក់ និងសាច់ប្រាក់សមមូលរួមមានដូចខាងក្រោម៖

	សម្ព័ន្ធក្រុមហ៊ុន			
	ថ្ងៃទី៣០ ខែមិថុនា ឆ្នាំ២០២១ ពាន់ដុល្លារអាមេរិក	ថ្ងៃទី៣០ ខែមិថុនា ឆ្នាំ២០២០ ពាន់ដុល្លារអាមេរិក	ថ្ងៃទី៣០ ខែមិថុនា ឆ្នាំ២០២១ លានរៀល (សម្គាល់ ៤.២)	ថ្ងៃទី៣០ ខែមិថុនា ឆ្នាំ២០២០ លានរៀល (សម្គាល់ ៤.២)
សាច់ប្រាក់ និងសមតុល្យធនាគារ (ដូចខាងលើ)	១៧.១៦៧	៥.៥២៤	៦៩.៩៥៦	២២.៦១០
គណនីវិបារូប័រ (សម្គាល់ ១៨)	(២.៥២១)	(២.៤៧៧)	(១០.២៧៣)	(១០.១៣៨)
គណនីបញ្ជីមានកាលកំណត់ដាក់ធានា				
សម្រាប់ប្រាក់កម្ចី	(១.៤០៤)	(១.២០០)	(៥.៧២១)	(៤.៩១២)
សាច់ប្រាក់នៅក្នុងធនាគារបានសន្យាខ្ចី	(៦.៦៤៣)	(២.៧៥៣)	(២៧.០៧០)	(១១.២៦៨)
សាច់ប្រាក់ និងសាច់ប្រាក់សមមូលនៅក្នុង របាយការណ៍លំហូរសាច់ប្រាក់	៦.៥៩៩	(៩០៦)	២៦.៨៩២	(៣.៧០៨)

១៣. សាច់ប្រាក់ និងសមតុល្យធនាគារ (ត)

	ក្រុមហ៊ុន			
	ថ្ងៃទី៣០ ខែមិថុនា ឆ្នាំ២០២១	ថ្ងៃទី៣០ ខែមិថុនា ឆ្នាំ២០២០	ថ្ងៃទី៣០ ខែមិថុនា ឆ្នាំ២០២១	ថ្ងៃទី៣០ ខែមិថុនា ឆ្នាំ២០២០
	ពាន់ដុល្លារអាមេរិក	ពាន់ដុល្លារអាមេរិក	លានរៀល (សម្គាល់ ៤.២)	លានរៀល (សម្គាល់ ៤.២)
សាច់ប្រាក់ និងសមតុល្យធនាគារ (ដូចខាងលើ)	១៧.១៥៤	៥.៥០០	៦៩.៩០៣	២២.៥១២
គណនីវិបារូប (សម្គាល់ ១៨)	(២.៥២១)	(២.៤៧៧)	(១០.២៧៣)	(១០.១៣៨)
គណនីបញ្ញើមានកាលកំណត់បានដាក់ធានា				
សម្រាប់ប្រាក់កម្ចី	(១.៤០៤)	(១.២០០)	(៥.៧២១)	(៤.៩១២)
សាច់ប្រាក់នៅក្នុងធនាគារបានសន្យាខ្ចី	(៦.៦៤៣)	(២.៧៥៣)	(២៧.០៧០)	(១១.២៦៨)
សាច់ប្រាក់ និងសាច់ប្រាក់សមមូលនៅក្នុង របាយការណ៍លំហូរសាច់ប្រាក់	៦.៥៨៦	(៩៣០)	២៦.៨៩២	(៣.៨០៦)

១៤. ដើមទុន

	សម្ព័ន្ធក្រុមហ៊ុន និងក្រុមហ៊ុន					
	ចំនួនភាគហ៊ុន		ចំនួនទឹកប្រាក់			
	ថ្ងៃទី៣០ ខែមិថុនា ឆ្នាំ២០២១	ថ្ងៃទី៣០ ខែមិថុនា ឆ្នាំ២០២០	ថ្ងៃទី៣០ ខែមិថុនា ឆ្នាំ២០២១	ថ្ងៃទី៣០ ខែមិថុនា ឆ្នាំ២០២០	ថ្ងៃទី៣០ ខែមិថុនា ឆ្នាំ២០២១	ថ្ងៃទី៣០ ខែមិថុនា ឆ្នាំ២០២០
			ពាន់ដុល្លារអាមេរិក	ពាន់ដុល្លារអាមេរិក	លានរៀល (សម្គាល់ ៤.២)	លានរៀល (សម្គាល់ ៤.២)
ភាគហ៊ុនដែលបានចេញ						
ផ្សាយ និងបានទូទាត់						
- ដើមការិយបរិច្ឆេទ	៧១.០០០.០០០	៧១.០០០.០០០	៧.១០០	៧.១០០	២៨.៨៦៩	២៨.៨៦៩
- ភាគហ៊ុនបានចេញផ្សាយ	៣.៩៤៥.០០០	-	៣៩៤	-	១.៨៥៦	-
	៧៤.៩៤៥.០០០	៧១.០០០.០០០	៧.៤៩៤	៧.១០០	៣០.៧២៥	២៨.៨៦៩

នៅថ្ងៃទី១២ ខែសីហា ឆ្នាំ២០២០ ក្រុមហ៊ុនបានចុះបញ្ជីជាមួយផ្សារមូលបត្រកម្ពុជា ("CSX") ដោយជោគជ័យ។ ភាគហ៊ុនថ្មីដែលបានចេញផ្សាយមានចំនួន ៣.៩៤៥.០០០ ភាគហ៊ុនជាមួយតម្លៃទឹក ៤០០ រៀល ឬ ១០០ ដុល្លារអាមេរិកក្នុងមួយភាគហ៊ុននៅក្នុងតម្លៃបោះផ្សាយ ៣.១២០ រៀល ឬ ៧៦ ដុល្លារអាមេរិកក្នុងមួយភាគហ៊ុន។ នាកាលបរិច្ឆេទនៃរបាយការណ៍លក្ខខណ្ឌ: ក្រុមហ៊ុនមិនទាន់បានកែប្រែនៅឡើយ និងរំពឹងទុកថានឹងត្រូវកែប្រែបន្ទាប់ពីអនុម័តដោយម្ចាស់ភាគហ៊ុននៅក្នុងមហាសន្និបាតប្រចាំឆ្នាំនៅក្នុងខែវិច្ឆិកា ឆ្នាំ២០២១ ខាងមុខនេះ។

១៥. ដើមទុនបុព្វលាភ

ដើមទុនបុព្វលាភទូទៅគឺណាងឱ្យ សមតុល្យទឹកប្រាក់ដែលបានទទួលដោយក្រុមហ៊ុនលើស លើតម្លៃទឹកប្រាក់នៃភាគហ៊ុនរបស់ខ្លួន អនុលោមតាមភាគហ៊ុនដែលបានចេញផ្សាយ ថ្លៃដើមប្រតិបត្តិការសុទ្ធដែលទាក់ទងដោយផ្ទាល់ទៅនឹងការចេញផ្សាយភាគហ៊ុននោះ។

១៦. ទុនបម្រុង

	សម្ព័ន្ធក្រុមហ៊ុន និងក្រុមហ៊ុន			
	ថ្ងៃទី៣០ ខែមិថុនា ឆ្នាំ២០២១ ពាន់ដុល្លារអាមេរិក	ថ្ងៃទី៣០ ខែមិថុនា ឆ្នាំ២០២០ ពាន់ដុល្លារអាមេរិក	ថ្ងៃទី៣០ ខែមិថុនា ឆ្នាំ២០២១ លានរៀល (សម្គាល់ ៤.២)	ថ្ងៃទី៣០ ខែមិថុនា ឆ្នាំ២០២០ លានរៀល (សម្គាល់ ៤.២)
ទុនបម្រុងដើមទុន	៥២	៥២	២១២	២១៣
ទុនបម្រុងលើលំហូរសាច់ប្រាក់	(៤.៣២១)	(៥.៨៦៧)	(១៧.៦០៨)	(២៤.០១៤)
លម្អៀងពីការប្តូររូបិយប័ណ្ណ	-	-	(៣៩)	៧២
	(៤.២៦៩)	(៥.៨១៥)	(១៧.៤៣៥)	(២៣.៧២៩)

ទុនបម្រុងសម្រាប់ដើមទុនតំណាងតម្លៃសមស្របនៃមូលធន-ភាគហ៊ុនដែលបានទូទាត់ក្នុងជម្រើសក្នុងការផ្តល់ឱ្យនិយោជិតរបស់ក្រុមហ៊ុន ដោយក្រុមហ៊ុនមេនៅក្នុងខែតុលា ឆ្នាំ២០១៧។ ទុនបម្រុងនេះត្រូវបានធ្វើឡើងតាមតម្លៃសរុបលើសេវាកម្មដែលបានទទួលពីនិយោជិត ត្រូវបានកាត់ត្រាលើកាលបរិច្ឆេទដែលទទួលបានគិតចាប់ពីកាលបរិច្ឆេទដែលផ្តល់ទុនបម្រុងនៃមូលធន-ភាគហ៊ុនដែលបានទូទាត់ និងត្រូវ បានកាត់បន្ថយដោយសារផុតកាលកំណត់នៃចម្រើសភាគហ៊ុន ឬការទូទាត់ត្រូវបានធ្វើឡើងទៅលើក្រុមហ៊ុនមេ។

១៧. គណនីពាណិជ្ជ និងគណនីត្រូវសងផ្សេងៗ

	សម្ព័ន្ធក្រុមហ៊ុន			
	ថ្ងៃទី៣០ ខែមិថុនា ឆ្នាំ២០២១ ពាន់ដុល្លារអាមេរិក	ថ្ងៃទី៣០ ខែមិថុនា ឆ្នាំ២០២០ ពាន់ដុល្លារអាមេរិក	ថ្ងៃទី៣០ ខែមិថុនា ឆ្នាំ២០២១ លានរៀល (សម្គាល់ ៤.២)	ថ្ងៃទី៣០ ខែមិថុនា ឆ្នាំ២០២០ លានរៀល (សម្គាល់ ៤.២)
សំវិធានធនលើថ្លៃដើមនៃគម្រោង	៣១.៦១៥	៨.០៧០	១២៨.៨៣១	៣៣.០៣១
គណនីពាណិជ្ជត្រូវសង	៨៩២	១.៨៥៥	៣.៦៣៥	៧.៥៩២
គណនីបង្ក	៧៣០	៧២៤	២.៩៧៥	២.៩៦៣
គណនីត្រូវសងផ្សេងៗ	៣៤	១៤៧	១៣៩	៦០២
បំណុលហិរញ្ញវត្ថុ	៣៣.២៧១	១០.៧៩៦	១៣៥.៥៨០	៤៤.១៨៨
ពន្ធត្រូវបង់	១២៥	៦៣	៥០៩	២៥៨
បំណុលមិនហិរញ្ញវត្ថុ	១២៥	៦៣	៥០៩	២៥៨
	៣៣.៣៩៦	១០.៨៥៩	១៣៦.០៨៩	៤៤.៤៤៦

១៧. គណនីពាណិជ្ជ និងគណនីត្រូវសងផ្សេងៗ (ត)

	ក្រុមហ៊ុន			
	ថ្ងៃទី៣០ ខែមិថុនា ឆ្នាំ២០២១ ពាន់ដុល្លារអាមេរិក	ថ្ងៃទី៣០ ខែមិថុនា ឆ្នាំ២០២០ ពាន់ដុល្លារអាមេរិក	ថ្ងៃទី៣០ ខែមិថុនា ឆ្នាំ២០២១ លានរៀល (សម្គាល់ ៤.២)	ថ្ងៃទី៣០ ខែមិថុនា ឆ្នាំ២០២០ លានរៀល (សម្គាល់ ៤.២)
សំវិធានធនលើថ្លៃដើមនៃគម្រោង	៣១.៦១៥	៨.០៧០	១២៨.៨៣១	៣៣.០៣១
គណនីពាណិជ្ជត្រូវសង	៨៩២	១.៨៥៥	៣.៦៣៥	៧.៥៩២
គណនីបង្ក	៧២១	៧២៤	២.៩៣៨	២.៩៦៣
គណនីត្រូវសងផ្សេងៗ	២៩	១៤៧	១១៩	៦០២
បំណុលហិរញ្ញវត្ថុ	៣៣.២៥៧	១០.៧៩៦	១៣៥.៥២៣	៤៤.១៨៨
ពន្ធត្រូវបង់	១២៥	៦៣	៥០៩	២៥៨
បំណុលមិនហិរញ្ញវត្ថុ	១២៥	៦៣	៥០៩	២៥៨
	៣៣.៣៨២	១០.៨៥៩	១៣៦.០៣២	៤៤.៤៤៦

១៨. ប្រាក់កម្ចី

	សម្ព័ន្ធក្រុមហ៊ុន និងក្រុមហ៊ុន			
	ថ្ងៃទី៣០ ខែមិថុនា ឆ្នាំ២០២១ ពាន់ដុល្លារអាមេរិក	ថ្ងៃទី៣០ ខែមិថុនា ឆ្នាំ២០២០ ពាន់ដុល្លារអាមេរិក	ថ្ងៃទី៣០ ខែមិថុនា ឆ្នាំ២០២១ លានរៀល (សម្គាល់ ៤.២)	ថ្ងៃទី៣០ ខែមិថុនា ឆ្នាំ២០២០ លានរៀល (សម្គាល់ ៤.២)
ប្រាក់កម្ចីរយៈពេលខ្លី				
មានទ្រព្យធានា៖				
ឥណទានវិបារូប័រ	២.៥២១	២.៤៧៧	១០.២៧៣	១០.១៣៨
ឥណទានបង្វិល	២.៥២៣	១.៦៣២	១០.២៨១	៦.៦៨០
ឥណទានមានកាលកំណត់	៨.៥០០	៨.៥០៥	៣៤.៦៣៨	៣៤.៨១១
ប្រាក់កម្ចីរយៈពេលខ្លីសរុប	១៣.៥៤៤	១២.៦១៤	៥៥.១៩២	៥១.៦២៩
ប្រាក់កម្ចីរយៈពេលវែង				
មានទ្រព្យធានា៖				
ឥណទានមានកាលកំណត់	៩១.៥៧៥	១០០.០៧៧	៣៧៣.១៦៨	៤០៩.៦១៥
ប្រាក់កម្ចីរយៈពេលវែងសរុប	៩១.៥៧៥	១០០.០៧៧	៣៧៣.១៦៨	៤០៩.៦១៥
	១០៥.១១៩	១១២.៦៩១	៤២៨.៣៦០	៤៦១.២៤៤

១៨. ប្រាក់កម្ចី (ត)

អត្រាការប្រាក់ប្រសិទ្ធិភាពនៃប្រាក់កម្ចីមានដូចខាងក្រោម៖

	សម្ព័ន្ធក្រុមហ៊ុន និងក្រុមហ៊ុន	
	ថ្ងៃទី៣០ ខែមិថុនា ឆ្នាំ២០២១	ថ្ងៃទី៣០ ខែមិថុនា ឆ្នាំ២០២០
	%	%
ឥណទានវិបារូប័រ (ក)	៧.៥ ទៅ ៨.៥	៧.៥ ទៅ ៨.៥
ឥណទានបង្វិល (ខ)	៧.២	៧.២
ឥណទានមានកាលកំណត់ (គ)	៤.១ ទៅ ៧.៥	៤.៦៨ ទៅ ៨

ឧបករណ៍ហិរញ្ញវត្ថុ ត្រូវបានដាក់ជាទ្រព្យធានាដូចខាងក្រោម៖

ឥណទានវិបារូប័រ

- ក.១. ការផ្តល់កម្ចីទៅឱ្យក្រុមហ៊ុន ក្រោមលិខិតផ្តល់ជូនចុះថ្ងៃទី១៧ ខែតុលា ឆ្នាំ២០១៧។
- ក.២. ប្រាក់បញ្ញើរបស់ក្រុមហ៊ុនជាមួយធនាគារដែលបានចុះបញ្ជីដូចដែលបានបង្ហាញក្នុងកំណត់សម្គាល់ ១៣ ដែលត្រូវបានដាក់ធានាសម្រាប់ការទទួលបានឥណទានវិបារូប័រ។

ឥណទានបង្វិល

- ខ.១. ការធានារបស់ក្រុមហ៊ុនពីសំណាក់ក្រុមហ៊ុនមេ PESTECH International Berhad។

ឥណទានមានកាលកំណត់

- គ.១. កិច្ចព្រមព្រៀងស្តីពីសិទ្ធិ និងអត្ថប្រយោជន៍ពីកិច្ចព្រមព្រៀងបញ្ជូនថាមពល ចុះថ្ងៃទី១៥ ខែមីនា ឆ្នាំ២០១៧ ដែលធ្វើឡើងរវាងក្រុមហ៊ុន និងអតិថិជន
- គ.២. ការធានារបស់ក្រុមហ៊ុនពីសំណាក់ក្រុមហ៊ុនមេ PESTECH International Berhad
- គ.៣. ធានារបស់ទៅលើគម្រោង
- គ.៤. ការផ្តល់សិទ្ធិមួយចំនួនទៅឱ្យក្រុមហ៊ុន តាមរយៈកិច្ចព្រមព្រៀងផ្ទាល់ចុះថ្ងៃទី១៧ ខែកុម្ភៈ ឆ្នាំ២០១៥ ដែលបានធ្វើឡើងរវាងក្រុមហ៊ុន និងអតិថិជន និង
- គ.៥. ការដាក់បញ្ចាំគណនីធនាគារ។

១៩. និស្សន្ទឧបករណ៍ហិរញ្ញវត្ថុ

	ថ្ងៃទី៣០ ខែមិថុនា ឆ្នាំ២០២១		ថ្ងៃទី៣០ ខែមិថុនា ឆ្នាំ២០២០		សម្ព័ន្ធក្រុមហ៊ុន និងក្រុមហ៊ុន	
	តម្លៃជាតិ	តម្លៃសមស្របនៃបំណុល	តម្លៃជាតិ	តម្លៃសមស្របនៃបំណុល	លានរៀល (សម្គាល់ ៤.២)	លានរៀល (សម្គាល់ ៤.២)
ការផ្លាស់ប្តូរអត្រាការប្រាក់	៤៧.២៥០	៥០.០០០	៤.៣២១	៥.៨៦៧	១៧.៦០៨	២៤.០១៤

នៅថ្ងៃទី២៥ ខែតុលា ឆ្នាំ២០១៨ និងថ្ងៃទី២៧ ខែធ្នូ ឆ្នាំ២០១៨ សម្ព័ន្ធក្រុមហ៊ុនបានធ្វើកិច្ចសន្យាផ្លាស់អត្រាការប្រាក់ ("IRS") ដើម្បីការពារការប្រឈមទៅនឹងហានិភ័យអត្រាការប្រាក់របស់ក្រុមហ៊ុនទៅលើប្រាក់កម្ចីរបស់ខ្លួន។ IRS ផ្តល់សិទ្ធិឱ្យក្រុមហ៊ុនក្នុងការទទួលបានអត្រាការប្រាក់ក្នុងអត្រាការប្រាក់ជាក់ស្តែងតាមទីផ្សារ លើចំនួនទឹកប្រាក់ដើម និងបំពេញកាតព្វកិច្ចរបស់សម្ព័ន្ធក្រុមហ៊ុនក្នុងការទូទាត់ការប្រាក់ តាមអត្រាការប្រាក់ចរនៅចំនួនទឹកប្រាក់ដើមដើមដូចគ្នា ដូច្នេះហើយវាអនុញ្ញាតឱ្យក្រុមហ៊ុនបង្កើនអត្រាការប្រាក់ជាក់ស្តែងតាមទីផ្សារ ហើយផ្លាស់ប្តូរទៅជាអត្រាថេរ។

១៩. និស្សន្ទឧបករណ៍ហិរញ្ញវត្ថុ (ត)

ការផ្លាស់ប្តូរតម្លៃសមស្របនៃ IRS ទាំងនេះដែលត្រូវបានកំណត់ថាជាឧបករណ៍ការពារហានិភ័យ ត្រូវបានរួមបញ្ចូលក្នុងនាមជាការការពារ បម្រុងទុកនៅក្នុងមូលធន និងត្រូវបានចេញផ្សាយជាបន្តបន្ទាប់ទៅលើចំណូលលម្អិតរហូតដល់ការទូទាត់ទៅលើប្រាក់កម្ចី ឬកាលកំណត់ទៅ លើ IRS ជម្រើសមួយណាដែលលឿនជាង។ សម្រាប់ IRS ដែលមិនត្រូវបានកំណត់ថាជាឧបករណ៍ការពារហានិភ័យ បម្រែបម្រួលទៅលើ តម្លៃសមស្រប គឺត្រូវបានទទួលស្គាល់ក្នុងគណនីចំណេញ ឬខាត។

២០. ចំណូល

	សម្ព័ន្ធក្រុមហ៊ុន និងក្រុមហ៊ុន			
	សម្រាប់ចុងការិយបរិច្ឆេទ		សម្រាប់ចុងការិយបរិច្ឆេទ	
	ថ្ងៃទី៣០ ខែមិថុនា	ថ្ងៃទី៣០ ខែមិថុនា	ថ្ងៃទី៣០ ខែមិថុនា	ថ្ងៃទី៣០ ខែមិថុនា
	ឆ្នាំ២០២១	ឆ្នាំ២០២០	ឆ្នាំ២០២១	ឆ្នាំ២០២០
	ពាន់ដុល្លារអាមេរិក	ពាន់ដុល្លារអាមេរិក	លានរៀល	លានរៀល
			(សម្គាល់ ៤.២)	(សម្គាល់ ៤.២)
កិច្ចសន្យាសាងសង់ និងការផ្តល់សេវាកម្ម	៦៧.២១៤	៤៩.៦៧៣	២៧៣.៦២៨	២០៣.០១៤

២០.១. ព័ត៌មានទៅលើចំណូលដែលបានបែងចែក

	សម្ព័ន្ធក្រុមហ៊ុន និងក្រុមហ៊ុន			
	សម្រាប់ចុងការិយបរិច្ឆេទ		សម្រាប់ចុងការិយបរិច្ឆេទ	
	ថ្ងៃទី៣០ ខែមិថុនា	ថ្ងៃទី៣០ ខែមិថុនា	ថ្ងៃទី៣០ ខែមិថុនា	ថ្ងៃទី៣០ ខែមិថុនា
	ឆ្នាំ២០២១	ឆ្នាំ២០២០	ឆ្នាំ២០២១	ឆ្នាំ២០២០
	ពាន់ដុល្លារអាមេរិក	ពាន់ដុល្លារអាមេរិក	លានរៀល	លានរៀល
			(សម្គាល់ ៤.២)	(សម្គាល់ ៤.២)
រយៈពេលនៃការទទួលស្គាល់ចំណូល៖				
ពេលកន្លងមក	៦៧.២១៤	៤៩.៦៧៣	២៧៣.៦២៨	២០៣.០១៤

(ទំព័រនេះត្រូវទុកឱ្យទទេដោយចេតនា)

២១. ចំណាយប្រតិបត្តិការ

	សម្ព័ន្ធក្រុមហ៊ុន			
	សម្រាប់ចុងការិយបរិច្ឆេទ		សម្រាប់ចុងការិយបរិច្ឆេទ	
	ថ្ងៃទី៣០ ខែមិថុនា ឆ្នាំ២០២១	ថ្ងៃទី៣០ ខែមិថុនា ឆ្នាំ២០២០	ថ្ងៃទី៣០ ខែមិថុនា ឆ្នាំ២០២១	ថ្ងៃទី៣០ ខែមិថុនា ឆ្នាំ២០២០
	ពាន់ដុល្លារអាមេរិក	ពាន់ដុល្លារអាមេរិក	លានរៀល (សម្គាល់ ៤.២)	លានរៀល (សម្គាល់ ៤.២)
ថ្លៃដើមផ្ទាល់				
វត្ថុធាតុដើម និងសម្ភារៈប្រើប្រាស់	៥២.៦១១	២៣.៦៨១	២១៤.១៧៩	៩៦.៧៨៤
ចំណាយបន្ទាប់បន្សំក្នុងផលិតកម្ម	២.៥៣៨	៣.៨៤៥	១០.៣៣២	១៥.៧១៥
	៥៥.១៤៩	២៧.៥២៦	២២៤.៥១១	១១២.៥៩៩
អត្ថប្រយោជន៍បុគ្គលិក				
ប្រាក់បៀវត្ស ប្រាក់ម៉ោង ប្រាក់រង្វាន់ និង ប្រាក់ឧបត្ថម្ភផ្សេងៗ	១.២៩៥	៣.៥៣៩	៥.២៧២	១៤.៤៦៤
សំណងរបស់អភិបាល	៣៩៤	៣៥៣	១.៦០៤	១.៤៤៣
រំលស់ទ្រព្យសកម្មអរូបិយ				
ទ្រព្យសកម្មអរូបិយ	៣	២	១២	៨
រំលស់ទ្រព្យសកម្មរូបិយ				
ទ្រព្យសម្បត្តិ រោងចក្រ និងបរិក្ខារ	៩៦១	១.១០៨	៣.៩១២	៤.៥២៨
សិទ្ធិប្រើប្រាស់លើទ្រព្យសកម្ម	៩៨	៧០	៣៩៩	២៨៦
	១.០៥៩	១.១៧៨	៤.៣១១	៤.៨១៤
ចំណាយទូទៅ				
ពន្ធកាត់ទុក	៧៣២	៦៨១	២.៩៨០	២.៧៨៥
សេវាគ្រប់គ្រង	៥៦៥	២៦០	២.៣០០	១.០៦៣
សេវាវិជ្ជាជីវៈ	១៥១	៦១	៦១៥	២៤៩
សេវាធនាគារ	៦៩	៣៦	២៨១	១៤៧
ចំណាយផ្សេងៗ	១៧៩	១៩៨	៧២៩	៨០៩
	១.៦៩៦	១.២៣៦	៦.៩០៥	៥.០៥៣
	៥៩.៥៩៦	៣៣.៨៣៤	២៤២.៦១៥	១៣៨.២៨១

២១. ចំណាយប្រតិបត្តិការ (ត)

	ក្រុមហ៊ុន			
	សម្រាប់ចុងការិយបរិច្ឆេទ		សម្រាប់ចុងការិយបរិច្ឆេទ	
	ថ្ងៃទី៣០ ខែមិថុនា	ថ្ងៃទី៣០ ខែមិថុនា	ថ្ងៃទី៣០ ខែមិថុនា	ថ្ងៃទី៣០ ខែមិថុនា
	ឆ្នាំ២០២១	ឆ្នាំ២០២០	ឆ្នាំ២០២១	ឆ្នាំ២០២០
	ពាន់ដុល្លារអាមេរិក	ពាន់ដុល្លារអាមេរិក	លានរៀល (សម្គាល់ ៤.២)	លានរៀល (សម្គាល់ ៤.២)
ថ្លៃដើមផ្ទាល់				
វត្ថុធាតុដើម និងសម្ភារៈប្រើប្រាស់	៥២.៦១១	២៣.៦៨១	២១៤.១៧៩	៩៦.៧៨៤
ចំណាយបន្ទាប់បន្សំក្នុងផលិតកម្ម	២.៥៣៨	៣.៨៤១	១០.៣៣២	១៥.៦៩៨
	៥៥.១៤៩	២៧.៥២២	២២៤.៥១១	១១២.៤៨២
អត្ថប្រយោជន៍បុគ្គលិក				
ប្រាក់បៀវត្ស ប្រាក់ម៉ោង ប្រាក់រង្វាន់ និង ប្រាក់ឧបត្ថម្ភផ្សេងៗ	១.២៧៣	៣.៥១៨	៥.១៨៣	១៤.៣៧៨
សំណងរបស់អភិបាល	៣៩៤	៣៥៣	១.៦០៤	១.៤៤៣
រំលស់ទ្រព្យសកម្មអរូបិយ				
ទ្រព្យសកម្មអរូបិយ	៣	២	១២	៨
រំលស់ទ្រព្យសកម្មរូបិយ				
ទ្រព្យសម្បត្តិ រោងចក្រ និងបរិច្ឆារ	៩៦១	១.១០៨	៣.៩១២	៤.៥២៨
សិទ្ធិប្រើប្រាស់លើទ្រព្យសកម្ម	៩៨	៧០	៣៩៩	២៨៦
	១.០៥៩	១.១៧៨	៤.៣១១	៤.៨១៤
ចំណាយទូទៅ				
ពន្ធកាត់ទុក	៧៣២	៦៨១	២.៩៨១	២.៧៨៣
សេវាគ្រប់គ្រង	៥៦៥	២៦០	២.៣០០	១.០៦៣
សេវាវិជ្ជាជីវៈ	១៤៧	៥៩	៥៩៨	២៤១
សេវាធនាគារ	៦៨	៣៥	២៧៧	១៤៣
ចំណាយផ្សេងៗ	១២៧	១៨៩	៥១៧	៧៧២
	១.៦៣៩	១.២២៤	៦.៦៧៣	៥.០០២
	៥៩.៥១៧	៣៣.៧៩៧	២៤២.២៩៤	១៣៨.១២៧

២២. ផ្ទៃដីមហិរញ្ញវត្ថុ

	សម្ព័ន្ធក្រុមហ៊ុន និងក្រុមហ៊ុន			
	សម្រាប់ចុងការិយបរិច្ឆេទ		សម្រាប់ចុងការិយបរិច្ឆេទ	
	ថ្ងៃទី៣០ ខែមិថុនា	ថ្ងៃទី៣០ ខែមិថុនា	ថ្ងៃទី៣០ ខែមិថុនា	ថ្ងៃទី៣០ ខែមិថុនា
	ឆ្នាំ២០២១	ឆ្នាំ២០២០	ឆ្នាំ២០២១	ឆ្នាំ២០២០
	ពាន់ដុល្លារអាមេរិក		លានរៀល (សម្គាល់ ៤.២)	
	ពាន់ដុល្លារអាមេរិក		លានរៀល (សម្គាល់ ៤.២)	
ចំណាយការប្រាក់ទៅលើ៖				
ឥណទានមានកាលកំណត់	៥.៤៩៣	៦.១៤៨	២២.៣៦២	២៥.១២៧
ឥណទានវិបារូប	១៨៧	២២៣	៧៦១	៩១១
ឥណទានបង្វិល	១៣៥	១៥៣	៥៥០	៦២៥
បង់ទៅឱ្យអន្តរក្រុមហ៊ុន	៤១៣	៧៩	១.៦៨១	៣២៣
បំណុលភតិសន្យា	១៥	៩	៦១	៣៧
	៦.២៤៣	៦.៦១២	២៥.៤១៥	២៧.០២៣

២៣. ចំណាយពន្ធលើប្រាក់ចំណូល

ព្រះរាជាណាចក្រកម្ពុជា

ដោយអនុលោមតាមច្បាប់ពន្ធនៃព្រះរាជាណាចក្រកម្ពុជា ក្រុមហ៊ុនមានកាតព្វកិច្ចក្នុងការបង់ពន្ធលើប្រាក់ចំណូល ("Tax") តាមអត្រា ២០% នៃប្រាក់ចំណូលជាប់ពន្ធ។

ក្រៅ Tax អ្នកជាប់ពន្ធនៅក្នុងប្រទេសកម្ពុជា មានកាតព្វកិច្ចដាច់ដោយឡែកមួយទៀតក្នុងការបង់អប្បបរមា។ ពន្ធអប្បបរមា គឺជាពន្ធប្រចាំឆ្នាំដែលមានអត្រា ១%នៃផលរបរប្រចាំឆ្នាំក្រៅពីពន្ធទាំងនៃអាករលើតម្លៃបន្ថែម ហើយមិនគិតពីស្ថានភាពចំណេញ ឬខាតរបស់អ្នកជាប់ពន្ធឡើយ។ ក្រុមហ៊ុនមានកាតព្វកិច្ចក្នុងការបង់ពន្ធលើតម្លៃមួយណាដែលខ្ពស់ជាងរវាង Tax និងពន្ធអប្បបរមា។

លិខិតប្រកាសពន្ធរបស់ក្រុមហ៊ុន គឺជាកម្មវត្ថុដែលត្រូវត្រួតពិនិត្យដោយអាជ្ញាធរពន្ធ។ ពីព្រោះការអនុវត្តច្បាប់ពន្ធ និងបទប្បញ្ញត្តិទៅប្រតិបត្តិការច្រើនប្រភេទ គឺអាចនឹងមានការបកស្រាយខុសគ្នា ចំនួនទឹកប្រាក់ដែលបង្ហាញនៅក្នុងរបាយការណ៍ហិរញ្ញវត្ថុអាចនឹងផ្លាស់ប្តូរនាកាលបរិច្ឆេទបន្ទាប់ដោយអាស្រ័យទៅលើការកំណត់ចុងក្រោយពីសំណាក់អាជ្ញាធរពន្ធដារ។

ប្រទេសមីយ៉ាន់ម៉ា

ដោយអនុលោមតាមច្បាប់ពន្ធលើប្រាក់ចំណូល របស់សាធារណរដ្ឋ សហភាពមីយ៉ាន់ម៉ា ក្រុមហ៊ុនបុត្រសម្ព័ន្ធផ្ទាល់ ឬប្រយោលមានកាតព្វកិច្ចក្នុងការបង់ពន្ធលើប្រាក់ចំណូលរបស់ក្រុមហ៊ុនក្នុងអត្រា ២៥%នៃប្រាក់ចំណូលជាប់ពន្ធ។ ក្រុមហ៊ុនបុត្រសម្ព័ន្ធ មិនមានកាតព្វកិច្ចក្នុងការបង់ពន្ធលើប្រាក់ចំណូលរបស់ក្រុមហ៊ុនឡើយសម្រាប់ចុងការិយបរិច្ឆេទថ្ងៃទី៣០ ខែមិថុនា ឆ្នាំ២០២០ និងឆ្នាំ២០២១ ដោយសារតែក្រុមហ៊ុនទាំងនេះមិនទាន់បានចាប់ផ្តើមសកម្មភាពអាជីវកម្មរបស់ខ្លួននៅឡើយ។

(ទំព័រនេះត្រូវទុកឱ្យទំនេរដោយចេតនា)

២៣. ចំណាយពន្ធលើប្រាក់ចំណូល (ត)

ចំណាយពន្ធលើប្រាក់ចំណូលសម្រាប់ចុងការិយបរិច្ឆេទថ្ងៃទី៣០ ខែមិថុនា ឆ្នាំ២០២១ និងឆ្នាំ២០២០ រួមមាន៖

	សម្ព័ន្ធក្រុមហ៊ុន និងក្រុមហ៊ុន			
	សម្រាប់ចុងការិយបរិច្ឆេទ		សម្រាប់ចុងការិយបរិច្ឆេទ	
	ថ្ងៃទី៣០ ខែមិថុនា ឆ្នាំ២០២១ ពាន់ដុល្លារអាមេរិក	ថ្ងៃទី៣០ ខែមិថុនា ឆ្នាំ២០២០ ពាន់ដុល្លារអាមេរិក	ថ្ងៃទី៣០ ខែមិថុនា ឆ្នាំ២០២១ លានរៀល (សម្គាល់ ៤.២)	ថ្ងៃទី៣០ ខែមិថុនា ឆ្នាំ២០២០ លានរៀល (សម្គាល់ ៤.២)
ពន្ធបច្ចុប្បន្ន	៦៨៥	១.៥៨៦	២.៧៨៩	៦.៤៨២
ពន្ធពន្យារ	៣២៤	៤៥៣	១.៣១៩	១.៨៥១
ចំណាយពន្ធលើប្រាក់ចំណូលបានប៉ាន់ស្មានទុក	១.០០៩	២.០៣៩	៤.១០៨	៨.៣៣៣

២៣.១. ការផ្ទៀងផ្ទាត់រវាងប្រាក់ចំណេញមុនបង់ពន្ធលើប្រាក់ចំណូល និងប្រាក់ចំណូលជាប់ពន្ធ

ការផ្ទៀងផ្ទាត់រវាងគណនីចំណេញមុនបង់ពន្ធលើប្រាក់ចំណូល និងប្រាក់ចំណូលជាប់ពន្ធសម្រាប់ចុងការិយបរិច្ឆេទ ថ្ងៃទី៣០ ខែមិថុនា ឆ្នាំ២០២១ និងថ្ងៃទី៣០ ខែមិថុនា ឆ្នាំ២០២០ មានដូចខាងក្រោម៖

	សម្ព័ន្ធក្រុមហ៊ុន			
	សម្រាប់ចុងការិយបរិច្ឆេទ		សម្រាប់ចុងការិយបរិច្ឆេទ	
	ថ្ងៃទី៣០ ខែមិថុនា ឆ្នាំ២០២១ ពាន់ដុល្លារអាមេរិក	ថ្ងៃទី៣០ ខែមិថុនា ឆ្នាំ២០២០ ពាន់ដុល្លារអាមេរិក	ថ្ងៃទី៣០ ខែមិថុនា ឆ្នាំ២០២១ លានរៀល (សម្គាល់ ៤.២)	ថ្ងៃទី៣០ ខែមិថុនា ឆ្នាំ២០២០ លានរៀល (សម្គាល់ ៤.២)
គណនីចំណេញមុនបង់ពន្ធ	២.៤៧៨	៩.២៤៣	១០.០៨៨	៣៧.៧៧៦
បូកបន្ថែម៖				
ចំណាយមិនអាចកាត់កងបាន	៩៤៧	(១.៣១៣)	៣.៨៥៥	(៥.៣៦៦)
ប្រាក់ចំណេញជាប់ពន្ធ	៣.៤២៥	៧.៩៣០	១៣.៩៤៣	៣២.៤១០
ចំណាយពន្ធលើប្រាក់ចំណូលតាមអត្រា ២០% (ក)	៦៨៥	១.៥៨៦	២.៧៨៩	៦.៤៨២
ពន្ធអប្បបរមា (ខ)	៦៧២	៤៩៦	២.៧៣៦	២.០៣០
ចំណាយពន្ធលើប្រាក់ចំណូលដែលបានប៉ាន់ស្មាន				
ទុក (ក ឬខមួយណាដែលខ្ពស់ជាង)	៦៨៥	១.៥៨៦	២.៧៨៩	៦.៤៨២

(ទំព័រនេះត្រូវទុកឱ្យទទេដោយចេតនា)

២៣. ចំណាយពន្ធលើប្រាក់ចំណូល (ត)

២៣.១. ការផ្ទៀងផ្ទាត់រវាងប្រាក់ចំណេញមុនបង់ពន្ធលើប្រាក់ចំណូល និងប្រាក់ចំណូលជាប់ពន្ធ (ត)

	ក្រុមហ៊ុន		សម្រាប់ចុងការិយបរិច្ឆេទ	
	ថ្ងៃទី៣០ ខែមិថុនា ឆ្នាំ២០២១	ថ្ងៃទី៣០ ខែមិថុនា ឆ្នាំ២០២០	ថ្ងៃទី៣០ ខែមិថុនា ឆ្នាំ២០២១	ថ្ងៃទី៣០ ខែមិថុនា ឆ្នាំ២០២០
	ពាន់ដុល្លារអាមេរិក	ពាន់ដុល្លារអាមេរិក	លានរៀល (សម្គាល់ ៤.២)	លានរៀល (សម្គាល់ ៤.២)
គណនីចំណេញមុនបង់ពន្ធ	២.៥៦៨	៩.២៧៣	១០.៤៥៤	៣៧.៩០១
បូកបន្ថែម៖				
ចំណាយមិនអាចកាត់កងបាន	៨៥៧	(១.៣៤៣)	៣.៤៨៩	(៥.៤៨៩)
ប្រាក់ចំណេញជាប់ពន្ធ	៣.៤២៥	៧.៩៣០	១៣.៩៤៣	៣២.៤១២
ចំណាយពន្ធលើប្រាក់ចំណូលតាមអត្រា ២០% (ក)	៦៨៥	១.៥៨៦	២.៧៨៩	៦.៤៨២
ពន្ធអប្បបរមា (ខ)	៦៧២	៤៩៦	២.៧៣៦	២.០៣០
ចំណាយពន្ធលើប្រាក់ចំណូលដែលបានប៉ាន់ស្មាន	១.៣៥៧	២.០៨២	៥.៥២៥	៨.៥១២
ទុក (ក ឬខមួយណាដែលខ្ពស់ជាង)	២.០៦៨	៥.៨៤៨	៨.៤១៨	២៣.៩០០

ប្រព័ន្ធពន្ធដារនៅកម្ពុជាត្រូវបានកំណត់លក្ខណៈ និងបែងចែកជាច្រើនប្រភេទ និងបទបញ្ញត្តិមានការផ្លាស់ប្តូរញឹកញាប់ ដែលជាធម្មតាពុំមានភាពច្បាស់លាស់មានភាពផ្ទុយគ្នា និងជាកម្មវត្ថុនៃការបកស្រាយ។ ជាញឹកញាប់មានការបកស្រាយ ខុសគ្នាជាច្រើនកើតមានឡើងក្នុងចំណោមអាជ្ញាធរពន្ធដារយុត្តាធិការ។ ពន្ធ គឺជាកម្មវត្ថុនៃការត្រួតពិនិត្យឡើងវិញ និងការសង្កេតដោយភ្នាក់ងារផ្សេងៗជាច្រើនដែលមានសមត្ថកិច្ចក្នុងការដាក់ពិន័យលើការប្រាក់។

កត្តាទាំងនេះ ហើយដែលអាចធ្វើឱ្យមានហានិភ័យពន្ធដារនៅ ក្នុងព្រះរាជាណាចក្រកម្ពុជាដំបូងប្រទេសដទៃទៀត។ គណៈគ្រប់គ្រងមានការជឿជាក់ថាបំណុលពន្ធត្រូវបានកត់ត្រាគ្រប់គ្រាន់ដោយផ្អែកលើការបកស្រាយបទបញ្ញត្តិពន្ធដាររបស់ខ្លួន។

២៤. ចំណុះពន្ធពន្យ

	សម្ព័ន្ធក្រុមហ៊ុន និងក្រុមហ៊ុន			
	ថ្ងៃទី៣០ ខែមិថុនា ឆ្នាំ២០២១	ថ្ងៃទី៣០ ខែមិថុនា ឆ្នាំ២០២០	ថ្ងៃទី៣០ ខែមិថុនា ឆ្នាំ២០២១	ថ្ងៃទី៣០ ខែមិថុនា ឆ្នាំ២០២០
	ពាន់ដុល្លារអាមេរិក	ពាន់ដុល្លារអាមេរិក	លានរៀល (សម្គាល់ ៤.២)	លានរៀល (សម្គាល់ ៤.២)
ទ្រព្យសម្បត្តិ រោងចក្រ និងបរិក្ខារ				
សមតុល្យដើមគ្រា	៤៥៣	-	១.៨៥៤	-
ចំណេញ ឬខាតដែលបានទទួល	៣២៤	៤៥៣	១.៣១៩	១.៨៥១
លម្អៀងពីការប្តូររូបិយប័ណ្ណ	-	-	(៧)	៣
សមតុល្យចុងគ្រា	៧៧៧	៤៥៣	៣.១៦៦	១.៨៥៤

២៥. ការផ្ទេរឆ្នាំដំបូងនៃលំហូរសាច់ប្រាក់កើតឡើងពីសកម្មភាពហិរញ្ញវត្ថុ

បម្រែបម្រួលបំណុលរបស់សម្ព័ន្ធក្រុមហ៊ុន និងក្រុមហ៊ុនដែលកើតឡើងពីសកម្មភាពហិរញ្ញវត្ថុដែលអាចចាត់ថ្នាក់បានដូចខាងក្រោម៖

	ថ្ងៃទី១ ខែកក្កដា ឆ្នាំ២០២០			លំហូរសាច់ប្រាក់ ចំណូល		ថ្ងៃទី៣០ ខែមិថុនាឆ្នាំ២០២១	
	មិនមែនលំហូរសាច់ប្រាក់ ទិញបន្ថែម កត់ត្រាបញ្ជ្រាស់			លំហូរសាច់ប្រាក់ ចំណូល	ការទូទាត់	ពាន់ដុល្លារអាមេរិក	លានរៀល (សម្គាល់ ៤.២)
	ពាន់ដុល្លារអាមេរិក	ពាន់ដុល្លារអាមេរិក	ពាន់ដុល្លារអាមេរិក				
ឥណទានមានកាលកំណត់	១០៨.៥៨២	-	-	-	(៨.៥០៧)	១០០.០៧៥	៤០៧.៨០៦
ឥណទានបង្វិល	១.៦៣២	-	-	៧.៩៩៧	(៧.១០៦)	២.៥២៣	១០.២៨១
បំណុលភតិសន្យា	៩៥	២២០	(១៤)	-	(១៣៩)	១៦២	៦៦១
	១១០.៣០៩	២២០	(១៤)	៧.៩៩៧	(១៥.៧៥២)	១០២.៧៦០	៤១៨.៧៤៨

	ថ្ងៃទី១ ខែកក្កដា ឆ្នាំ២០១៩			លំហូរសាច់ប្រាក់ ចំណូល		ថ្ងៃទី៣០ ខែមិថុនាឆ្នាំ២០២០	
	មិនមែនលំហូរសាច់ប្រាក់ ទិញបន្ថែម កត់ត្រាបញ្ជ្រាស់			លំហូរសាច់ប្រាក់ ចំណូល	ការទូទាត់	ពាន់ដុល្លារអាមេរិក	លានរៀល (សម្គាល់ ៤.២)
	ពាន់ដុល្លារអាមេរិក	ពាន់ដុល្លារអាមេរិក	ពាន់ដុល្លារអាមេរិក				
ឥណទានមានកាលកំណត់	៩៥.៤០៧	-	-	១៣.៩២៦	(៧៥១)	១០៨.៥៨២	៤៤៤.៤២៦
ឥណទានបង្វិល	១.៤៩៩	-	-	១១.៦៧២	(១១.៥៣៩)	១.៦៣២	៦.៦៨០
បំណុលភតិសន្យា	១៦២	៩	-	-	(៧៦)	៩៥	៣៨៩
	៩៧.០៦៨	៩	-	២៥.៥៩៨	(១២.៣៦៦)	១១០.៣០៩	៤៥១.៤៩៥

២៦. សមតុល្យ និងប្រតិបត្តិការជាមួយភាគីពាក់ព័ន្ធ

ខាងក្រោម គឺជាសមតុល្យនិងទាន់ទូទាត់ជាមួយភាគីពាក់ព័ន្ធ៖

ភាគីពាក់ព័ន្ធ	ថ្ងៃទី៣០ ខែមិថុនាឆ្នាំ២០២១	ថ្ងៃទី៣០ ខែមិថុនា ឆ្នាំ២០២០	ថ្ងៃទី៣០ ខែមិថុនា ឆ្នាំ២០២១ ថ្ងៃទី៣០ ខែមិថុនា ឆ្នាំ២០២០	លានរៀល (សម្គាល់ ៤.២)	លានរៀល (សម្គាល់ ៤.២)
សម្ព័ន្ធក្រុមហ៊ុន និងក្រុមហ៊ុន					
សមតុល្យត្រូវទទួលពីភាគីពាក់ព័ន្ធ					
Diamond Power Limited	២	៣២	៨	១៣១	
Pestech Power Sdn Bhd	-	២.៣០០	-	៩.៤១៤	
	២	២.៣៣២	៨	៩.៥៤៥	

ទឹកប្រាក់ដែលពាក់ព័ន្ធជាមួយភាគីពាក់ព័ន្ធ

PESTECH Sdn Bhd	១៦.៣០៨	៤.៧២៩	៦៦.៤៥៥	១៩.៣៥៦
Enersol Co., Ltd	៣៤.៨២៨	២៧.៩៩១	១៤១.៩២៤	១១៤.៥៦៧
PESTECH Energy Sdn Bhd	-	៨៦២	-	៣.៥២៨
ODM Power Line Co Ltd	២៧.០០៦	-	១១០.០៤៩	-
PESTECH Transmission Sdn Bhd	៣.៥០០	៣.០៤៥	១៤.២៦៣	១២.៦២៧
Green Sustainable Ventures Cambodia Co.,Ltd	៩.០២៦	-	៣៦.៧៨១	-
	៩០.៦៦៨	៣៦.៦៦៧	៣៦៩.៤៧២	១៥០.០៧៨
		៣៦.៦៦៧		១៥០.០៧៨

ទឹកប្រាក់ដែលក្រុមហ៊ុនជំពាក់ទៅក្រុមហ៊ុនមេ

Pestech International Berhad	២៧.០៥៤	៦២.៨៩២	១១០.២៤៥	២៥៧.៤១៧
------------------------------	--------	--------	---------	---------

ក្រុមហ៊ុន

ទឹកប្រាក់ដែលក្រុមហ៊ុនបុត្រសម្ព័ន្ធជំពាក់

Pestech (Myanmar) Limited	៧៩	៣៨	៣២២	១៥៦
---------------------------	----	----	-----	-----

២៦. សមតុល្យ និងប្រតិបត្តិការជាមួយភាគីទាក់ទង (ត)

សមតុល្យត្រូវទទួលបានពី/ត្រូវសងទៅភាគីទាក់ទង គឺមិនមានទ្រព្យធានា គ្មានការប្រាក់ និងការទូទាត់តាមតម្រូវការ លើកលែងចំនួនទឹកប្រាក់ដាក់លាក់មួយចំនួនដែលត្រូវសងទៅក្រុមហ៊ុន PESTECH International Berhad និងក្រុមហ៊ុន PESTECH Sdn Bhd ដែលមានការប្រាក់ក្នុងអត្រា ៤.៥% និង ៥% ក្នុងមួយឆ្នាំ ។

ក្នុងអំឡុងកាលបរិច្ឆេទ ខាងក្រោមជាប្រតិបត្តិការជាភាគីទាក់ទងត្រូវបានកត់ត្រាដូចខាងក្រោម៖
សម្ព័ន្ធក្រុមហ៊ុន និងក្រុមហ៊ុន

ភាគីទាក់ទង	ទំនាក់ទំនង	ប្រតិបត្តិការ	សម្រាប់ចុងការិយបរិច្ឆេទ		សម្រាប់ចុងការិយបរិច្ឆេទ	
			ថ្ងៃទី៣០ ខែមិថុនា ឆ្នាំ២០២១	ថ្ងៃទី៣០ ខែមិថុនា ឆ្នាំ២០២០	ថ្ងៃទី៣០ ខែមិថុនា ឆ្នាំ២០២១	ថ្ងៃទី៣០ ខែមិថុនា ឆ្នាំ២០២០
Diamond Power Limited	ក្រុមហ៊ុនបុត្រសម្ព័ន្ធ	សេវាប្រតិបត្តិការ និងសេវាថែទាំ	១.២៤៩	១.២៤៥	៥.២៤៨	៥.០៩០
PESTECH Sdn Bhd	ក្រុមហ៊ុនបុត្រសម្ព័ន្ធ	ថ្លៃដើមកិច្ចសន្យា ចំណាយការប្រាក់	២០.១៩៣	៧.២៤៥	៨២.២០៦	២៩.៦៥១
Enersol Co., Ltd	ក្រុមហ៊ុនបុត្រសម្ព័ន្ធ	ថ្លៃដើមកិច្ចសន្យា (បញ្ជាស់)/កើតឡើង	(៨៣)	១២.៦៣៥	(៣៣៨)	៥១.៦៣៩
PESTECH Transmission Sdn Bhd	ក្រុមហ៊ុនបុត្រសម្ព័ន្ធ	ថ្លៃដើមកិច្ចសន្យា សេវាគ្រប់គ្រងគម្រោង	៧២៦	២.៦៤៥	២.៩៥៦	១០.៨១០
ODM Power Line Co Ltd	ក្រុមហ៊ុនបុត្រសម្ព័ន្ធ	ថ្លៃដើមកិច្ចសន្យា	១៤២	-	៥៧៨	-
PESTECH International Berhad	ក្រុមហ៊ុនមេ	សេវាគ្រប់គ្រង ចំណាយការប្រាក់	១០.០០០	-	៤០.៧១០	-
Green Sustainable Ventures Cambodia Co., Ltd	ក្រុមហ៊ុនបុត្រសម្ព័ន្ធ	ថ្លៃដើមកិច្ចសន្យា	៥៦៥	២៦០	២.៣០០	១.០៦៣
			៣៧១	៤៤	១.៥១០	១៨០
			២.៥៩២	-	១០.៥៥២	-

២៧. ប្រតិបត្តិការជាមួយគណៈគ្រប់គ្រងសំខាន់ៗ

គណៈគ្រប់គ្រងសំខាន់ៗ ត្រូវបានកំណត់ថាជាបុគ្គលទាំងឡាយណាដែលមានសិទ្ធិ និងទំនួលខុសត្រូវក្នុងការធ្វើផែនការ ដឹកនាំ និងគ្រប់គ្រង លើសកម្មភាពរបស់សម្ព័ន្ធក្រុមហ៊ុន និងក្រុមហ៊ុនមិនថាដោយផ្ទាល់ ឬដោយប្រយោល។ គណៈគ្រប់គ្រងសំខាន់ៗ រួមបញ្ចូលទាំងអភិបាល របស់សម្ព័ន្ធក្រុមហ៊ុន និងក្រុមហ៊ុន។

	សម្ព័ន្ធក្រុមហ៊ុន និងក្រុមហ៊ុន			
	សម្រាប់ចុងការិយបរិច្ឆេទ		សម្រាប់ចុងការិយបរិច្ឆេទ	
	ថ្ងៃទី៣០ ខែមិថុនា	ថ្ងៃទី៣០ ខែមិថុនា	ថ្ងៃទី៣០ ខែមិថុនា	ថ្ងៃទី៣០ ខែមិថុនា
	ឆ្នាំ២០២១	ឆ្នាំ២០២០	ឆ្នាំ២០២១	ឆ្នាំ២០២០
	ពាន់ដុល្លារអាមេរិក	ពាន់ដុល្លារអាមេរិក	លានរៀល (សម្គាល់ ៤.២)	លានរៀល (សម្គាល់ ៤.២)
ប្រាក់បៀវត្ស និងរង្វាន់	៣៩៤	៣៥៣	១.៦០៤	១.៤៤៣

២៨. តម្លៃសមស្របនៃឧបករណ៍ហិរញ្ញវត្ថុ

តារាងខាងក្រោមបង្ហាញពីសមតុល្យយោង និងតម្លៃសមស្របនៃឧបករណ៍ហិរញ្ញវត្ថុ និងបំណុលហិរញ្ញវត្ថុ រួមបញ្ចូលទាំងកម្រិតនៃឋានានុក្រុម នៃតម្លៃសមស្រប។ វាមិនរាប់បញ្ចូលទាំងព័ត៌មាននៃតម្លៃសមស្របសម្រាប់ទ្រព្យសកម្មហិរញ្ញវត្ថុ និងបំណុលហិរញ្ញវត្ថុដែលមិនបានវាស់វែង តាមតម្លៃសមស្រប ប្រសិនបើសមតុល្យយោងគឺជាការប៉ាន់ស្មានដ៏សមហេតុផលនៃតម្លៃសមស្រប។ សមតុល្យយោងនៃសាច់ប្រាក់ និងសម តុល្យធនាគារ សមតុល្យត្រូវសងទៅ/ទទួលពីភាគីពាក់ព័ន្ធ សមតុល្យត្រូវទទួលពីក្រុមហ៊ុនបុត្រសម្ព័ន្ធ សមតុល្យត្រូវសងទៅក្រុមហ៊ុនមេ គណនីពាណិជ្ជ និងគណនីត្រូវទទួលផ្សេងៗ គណនីពាណិជ្ជ និងគណនីត្រូវសងផ្សេងៗ ព្រមទាំងប្រាក់កម្ចី ជាការប៉ាន់ស្មានដ៏សមហេតុផល នៃតម្លៃសមស្រប ទោះបីជាដោយសារតែលក្ខណៈរយៈពេលខ្លីរបស់វា ឬដោយសារតែការកើនឡើងនៃអត្រាការប្រាក់នៃឧបករណ៍ហិរញ្ញវត្ថុ ដែលត្រូវបានកំណត់តម្លៃឡើងវិញក្នុងទីផ្សារអត្រាការប្រាក់ក្នុង ឬជិតដល់ចុងការិយបរិច្ឆេទនៃរបាយការណ៍។

កម្រិតខុសគ្នានៅក្នុងឋានានុក្រុមនៃតម្លៃសមស្រប គឺមានដូចខាងក្រោម៖

- តម្លៃដែលបានដកស្រង់ (មិនបានកែប្រែ) ក្នុងទីផ្សារសកម្មសម្រាប់ទ្រព្យសកម្ម ឬបំណុលដែលអាចកំណត់អត្តសញ្ញាណបាន (កម្រិត ១)។
- ធាតុចូលផ្សេងទៀតក្រៅពីតម្លៃដែលបានដកស្រង់ បានរួមបញ្ចូលក្នុងកម្រិត ១ ដែលអាចអង្កេតបានសម្រាប់ទ្រព្យសកម្ម និង បំណុលមិនថាដោយផ្ទាល់ ឬដោយប្រយោល (កម្រិត ២)។
- ធាតុចូលនៃទ្រព្យសកម្ម ឬបំណុល ដែលមិនផ្អែកលើទិន្នន័យទីផ្សារដែលអាចអង្កេតបាន (កម្រិត ៣)។

	សម្ព័ន្ធក្រុមហ៊ុន និងក្រុមហ៊ុន			
	ថ្ងៃទី៣០ ខែមិថុនា ឆ្នាំ២០២១		ថ្ងៃទី៣០ ខែមិថុនា ឆ្នាំ២០២០	
	សមតុល្យយោង ពាន់ដុល្លារអាមេរិក	កម្រិត ២ ពាន់ដុល្លារអាមេរិក	សមតុល្យយោង ពាន់ដុល្លារអាមេរិក	កម្រិត ២ ពាន់ដុល្លារអាមេរិក
បំណុលហិរញ្ញវត្ថុ				
សញ្ញាប័ណ្ណនៃឧបករណ៍ហិរញ្ញវត្ថុ	៤.៣២១	៤.៣២១	៥.៨៦៧	៥.៨៦៧

តម្លៃសមស្របនៃឧបករណ៍ហិរញ្ញវត្ថុបានធ្វើប្រតិបត្តិការជួញដូរ ក្នុងទីផ្សារសកម្ម គឺផ្អែកលើតម្លៃទីផ្សារដែលបានដកស្រង់នាការិយបរិច្ឆេទនៃ របាយការណ៍។ ទីផ្សារមួយដែលត្រូវបានគេចាត់ទុកជាទីផ្សារសកម្ម ប្រសិនបើតម្លៃដែលបានដកស្រង់ គឺបានកើតឡើង និងកើតឡើងជាទៀង ទាត់ពីការផ្លាស់ប្តូរ អ្នកចែកចាយ ឈ្មួញកណ្តាល សម្ព័ន្ធសហគ្រាស តម្លៃសេវាកម្ម ឬភ្នាក់ងារនិយ័តកម្ម និងតម្លៃទាំងឡាយដែលតំណាងឱ្យ ប្រតិបត្តិការទីផ្សារជាក់ស្តែង និងកើតឡើងជាទៀងទាត់ដោយផ្អែកលើប្រតិបត្តិការជំហោងដៃ។ ឧបករណ៍ហិរញ្ញវត្ថុទាំងនេះ ត្រូវបានដាក់ បញ្ចូលទៅក្នុងកម្រិត ១។

២៨. តម្លៃសមស្របនៃឧបករណ៍ហិរញ្ញវត្ថុ (ត)

តម្លៃសមស្របរបស់ឧបករណ៍ហិរញ្ញវត្ថុដែលមិនបានធ្វើប្រតិបត្តិការនៅក្នុងទីផ្សារសកម្ម (ឧទាហរណ៍ សញ្ញាប័ណ្ណហួសការប៉ាន់ស្មាន) ត្រូវបានកំណត់ដោយប្រើប្រាស់បច្ចេកទេសវាយតម្លៃ។ បច្ចេកទេសវាយតម្លៃទាំងនេះ បង្កើនការប្រើប្រាស់នូវទិន្នន័យទីផ្សារដែលអាចអង្កេតបាន នៅពេលដែលវាកើតមាន និងពឹងផ្អែកលើភាពអាចទៅរួចនៃការប៉ាន់ស្មានជាក់លាក់របស់អង្គការតិចតួចបំផុត។

ប្រសិនបើវាលំដាប់សំខាន់ៗ តម្រូវដើម្បីឱ្យតម្លៃសមស្របនៃឧបករណ៍ហិរញ្ញវត្ថុអាចអង្កេតបាន នោះឧបករណ៍ហិរញ្ញវត្ថុត្រូវបានរួមបញ្ចូលទៅក្នុងកម្រិត ២។ ប្រសិនបើវាលំដាប់សំខាន់ៗមួយ ឬច្រើន គឺមិនផ្អែកលើភាពអាចអង្កេតបាននៃទិន្នន័យទីផ្សារ នោះឧបករណ៍ហិរញ្ញវត្ថុត្រូវបានរួមបញ្ចូលទៅក្នុងកម្រិត ៣។ តម្លៃសមស្របនៃអត្រាប្តូរប្រាក់ គឺត្រូវបានគណនាក្នុងនាមជាតម្លៃបច្ចុប្បន្ននៃលំហូរសាច់ប្រាក់នាពេលអនាគតដែលបានប៉ាន់ស្មានទុក គឺផ្អែកលើខ្សែកោងទិន្នន័យដែលអាចអង្កេតបាន។

២៩. ចំណាត់ថ្នាក់នៃឧបករណ៍ហិរញ្ញវត្ថុ

តារាងខាងក្រោមបង្ហាញពីការវិភាគឧបករណ៍ហិរញ្ញវត្ថុក្នុងប្រភេទនីមួយៗ៖

ទ្រព្យសកម្មហិរញ្ញវត្ថុ	សម្ព័ន្ធក្រុមហ៊ុន			
	ថ្ងៃទី៣០ ខែមិថុនា ឆ្នាំ២០២១	ថ្ងៃទី៣០ ខែមិថុនា ឆ្នាំ២០២០	ថ្ងៃទី៣០ ខែមិថុនា ឆ្នាំ២០២១	ថ្ងៃទី៣០ ខែមិថុនា ឆ្នាំ២០២០
	ពាន់ដុល្លារអាមេរិក	ពាន់ដុល្លារអាមេរិក	លានរៀល (សម្គាល់ ៤.២)	លានរៀល (សម្គាល់ ៤.២)
តាមថ្លៃដើមរំលស់				
សាច់ប្រាក់ និងសមតុល្យធនាគារ	១៧.១៦៧	៥.៥២៤	៦៩.៩៥៦	២២.៦១០
គណនីពាណិជ្ជ និងគណនីត្រូវទទួលផ្សេងៗ	៣.២២១	១.៤៥២	១៣.១២៧	៥.៩៤៣
សមតុល្យត្រូវទទួលពីភាគីពាក់ព័ន្ធ	២	២.៣៣២	៨	៩.៥៤៥
	២០.៣៩០	៩.៣០៨	៨៣.០៩១	៣៨.០៩៨

ទ្រព្យសកម្មហិរញ្ញវត្ថុ	ក្រុមហ៊ុន			
	ថ្ងៃទី៣០ ខែមិថុនា ឆ្នាំ២០២១	ថ្ងៃទី៣០ ខែមិថុនា ឆ្នាំ២០២០	ថ្ងៃទី៣០ ខែមិថុនា ឆ្នាំ២០២១	ថ្ងៃទី៣០ ខែមិថុនា ឆ្នាំ២០២០
	ពាន់ដុល្លារអាមេរិក	ពាន់ដុល្លារអាមេរិក	លានរៀល (សម្គាល់ ៤.២)	លានរៀល (សម្គាល់ ៤.២)
តាមថ្លៃដើមរំលស់				
សាច់ប្រាក់ និងសមតុល្យធនាគារ	១៧.១៥៤	៥.៥០០	៦៩.៩០៣	២២.៥១២
គណនីពាណិជ្ជ និងគណនីត្រូវទទួលផ្សេងៗ	៣.២១៥	១.៤៣៧	១៣.១០១	៥.៨៨២
សមតុល្យត្រូវទទួលពីក្រុមហ៊ុនបុត្រសម្ព័ន្ធ	៧៩	៣៨	៣២២	១៥៦
សមតុល្យត្រូវទទួលពីភាគីពាក់ព័ន្ធ	២	២.៣៣២	៨	៩.៥៤៥
	២០.៤៥០	៩.៣០៧	៨៣.៣៣៤	៣៨.០៩៥

២៩. ចំណាត់ថ្នាក់នៃឧបករណ៍ហិរញ្ញវត្ថុ (ត)

	សម្ព័ន្ធក្រុមហ៊ុន			
	ថ្ងៃទី៣០ ខែមិថុនា ឆ្នាំ២០២១ ពាន់ដុល្លារអាមេរិក	ថ្ងៃទី៣០ ខែមិថុនា ឆ្នាំ២០២០ ពាន់ដុល្លារអាមេរិក	ថ្ងៃទី៣០ ខែមិថុនា ឆ្នាំ២០២១ លានរៀល (សម្គាល់ ៤.២)	ថ្ងៃទី៣០ ខែមិថុនា ឆ្នាំ២០២០ លានរៀល (សម្គាល់ ៤.២)
បំណុលហិរញ្ញវត្ថុ				
តាមផ្ទៃដើមរំលស់				
គណនីពាណិជ្ជ និងគណនីត្រូវសងផ្សេងៗ	៣៣.២៧១	១០.៧៩៦	១៣៥.៥៨០	៤៤.១៨៨
សមតុល្យត្រូវសងទៅក្រុមហ៊ុនមេ	២៧.០៥៤	៦២.៨៩២	១១០.២៤៥	២៥៧.៤១៧
សមតុល្យត្រូវសងទៅភាគីពាក់ព័ន្ធ	៩០.៦៦៨	៣៦.៦៦៧	៣៦៩.៤៧២	១៥០.០៧៨
ប្រាក់កម្ចី	១០៥.១១៩	១១២.៦៩១	៤២៨.៣៦០	៤៦១.២៤៤
សញ្ញាប័ណ្ណដែលបានប្រើការពារហានិភ័យ				
សញ្ញាប័ណ្ណនៃឧបករណ៍ហិរញ្ញវត្ថុ	៤.៣២១	៥.៨៦៧	១៧.៦០៨	២៤.០១៤
	២៦០.៤៣៣	២២៨.៩១៣	១.០៦១.២៦៥	៩៣៦.៩៤១

	ក្រុមហ៊ុន			
	ថ្ងៃទី៣០ ខែមិថុនា ឆ្នាំ២០២១ ពាន់ដុល្លារអាមេរិក	ថ្ងៃទី៣០ ខែមិថុនា ឆ្នាំ២០២០ ពាន់ដុល្លារអាមេរិក	ថ្ងៃទី៣០ ខែមិថុនា ឆ្នាំ២០២១ លានរៀល (សម្គាល់ ៤.២)	ថ្ងៃទី៣០ ខែមិថុនា ឆ្នាំ២០២០ លានរៀល (សម្គាល់ ៤.២)
បំណុលហិរញ្ញវត្ថុ				
តាមផ្ទៃដើមរំលស់				
គណនីពាណិជ្ជ និងគណនីត្រូវសងផ្សេងៗ	៣៣.២៥៧	១០.៧៩៦	១៣៥.៥២៣	៤៤.១៨៨
សមតុល្យត្រូវសងទៅក្រុមហ៊ុនមេ	២៧.០៥៤	៦២.៨៩២	១១០.២៤៥	២៥៧.៤១៧
សមតុល្យត្រូវសងទៅភាគីពាក់ព័ន្ធ	៩០.៦៦៨	៣៦.៦៦៧	៣៦៩.៤៧២	១៥០.០៧៨
ប្រាក់កម្ចី	១០៥.១១៩	១១២.៦៩១	៤២៨.៣៦០	៤៦១.២៤៤
សញ្ញាប័ណ្ណដែលបានប្រើការពារហានិភ័យ				
សញ្ញាប័ណ្ណនៃឧបករណ៍ហិរញ្ញវត្ថុ	៤.៣២១	៥.៨៦៧	១៧.៦០៨	២៤.០១៤
	២៦០.៤១៩	២២៨.៩១៣	១.០៦១.២០៨	៩៣៦.៩៤១

៣០. កម្រៃក្នុងមួយភាគហ៊ុន

កម្រៃក្នុងមួយភាគហ៊ុនជាមូលដ្ឋាន គឺត្រូវបានគណនាតាមរយៈការបែងចែកប្រាក់ចំណេញដែលទាក់ទងទៅនឹងអ្នកកាន់កាប់មូលធនរបស់ក្រុមហ៊ុនតាមចំនួនមធ្យមនៃភាគហ៊ុនធម្មតា ក្នុងការចេញផ្សាយភាគហ៊ុនក្នុងអំឡុងកាលបរិច្ឆេទដូចដែលបានបង្ហាញខាងក្រោម៖

	សម្ព័ន្ធក្រុមហ៊ុន			
	ថ្ងៃទី៣០ ខែមិថុនា ឆ្នាំ២០២១	ថ្ងៃទី៣០ ខែមិថុនា ឆ្នាំ២០២០	ថ្ងៃទី៣០ ខែមិថុនា ឆ្នាំ២០២១	ថ្ងៃទី៣០ ខែមិថុនា ឆ្នាំ២០២០
	ពាន់ដុល្លារអាមេរិក	ពាន់ដុល្លារអាមេរិក	លានរៀល (សម្គាល់ ៤.២)	លានរៀល (សម្គាល់ ៤.២)
ប្រាក់ចំណេញដែលទាក់ទងជាមួយម្ចាស់ក្រុមហ៊ុន	១.៣៨៨	៧.២០៧	៥.៦៥០	២៩.៤៥៥
ចំនួនភាគហ៊ុនជាមធ្យម	៧៤.៤៨០.២៤៧	៧១.០០០.០០០	៧៤.៤៨០.២៤៧	៧១.០០០.០០០
ចំណេញសុទ្ធក្នុងមួយភាគហ៊ុនគោល (សេន/រៀល)	១.៨៦	១០.១៥	៧៥.៨៦	៤១៤.៨៦
ចំណេញសុទ្ធក្នុងមួយភាគហ៊ុនចម្រុះ (សេន/រៀល)	១.៨៦	១០.១៥	៧៥.៨៦	៤១៤.៨៦

តម្លៃចម្រុះក្នុងមួយភាគហ៊ុន គឺត្រូវបានគណនាតាមរយៈការកែប្រែចំនួនភាគហ៊ុនធម្មតាជាមធ្យមដែលនៅសល់ ដើម្បីសន្មត់ពីការកែប្រែទៅលើភាគហ៊ុនដែលសក្តានុពលទាំងអស់។

សម្ព័ន្ធក្រុមហ៊ុនមិនមានការកែប្រែទៅលើភាគហ៊ុនធម្មតាដែលមានសក្តានុពល គិតត្រឹមចុងកាលបរិច្ឆេទនីមួយៗ។ ដូចនេះ កម្រៃដែលបានចរចាក្នុងមួយភាគហ៊ុន គឺសមមូលទៅនឹងកម្រៃជាមូលដ្ឋានក្នុងមួយភាគហ៊ុន។

៣១. គោលនយោបាយ និងគោលនយោបាយប្រែប្រួលការគ្រប់គ្រងហានិភ័យ

ហានិភ័យហិរញ្ញវត្ថុ

សម្ព័ន្ធក្រុមហ៊ុន និងក្រុមហ៊ុនត្រូវប្រឈមនឹងហានិភ័យហិរញ្ញវត្ថុដែលកើតឡើងពីប្រតិបត្តិការអាជីវកម្ម និងការប្រើប្រាស់ឧបករណ៍ហិរញ្ញវត្ថុ។ គោលនយោបាយគ្រប់គ្រងហានិភ័យហិរញ្ញវត្ថុត្រូវបានបង្កើតឡើងដើម្បីធានាថាមានធនធានគ្រប់គ្រាន់សម្រាប់ការអភិវឌ្ឍន៍អាជីវកម្មរបស់សម្ព័ន្ធក្រុមហ៊ុន និងក្រុមហ៊ុនខណៈពេលដែលការគ្រប់គ្រងហានិភ័យឥណទាន និងហានិភ័យលទ្ធភាពទូទាត់សងបំណុលហានិភ័យអត្រាការប្រាក់ និងហានិភ័យរូបិយប័ណ្ណបរទេស។ សម្ព័ន្ធក្រុមហ៊ុន និងក្រុមហ៊ុនដំណើរស្របតាមគោលនយោបាយ និងនីតិវិធីដែលបានកំណត់យ៉ាងច្បាស់ ត្រូវបានអនុម័តដោយក្រុមប្រឹក្សាភិបាលដើម្បីធានាប្រសិទ្ធភាពនៃដំណើរការគ្រប់គ្រងហានិភ័យ។

ផ្នែកសំខាន់ៗនៃហានិភ័យហិរញ្ញវត្ថុដែលសម្ព័ន្ធក្រុមហ៊ុន និងក្រុមហ៊ុនបានប្រឈមមុខ និងគោលនយោបាយនៃចំណុចសំខាន់ៗនៃសកម្មភាពរតនាគារសំខាន់ៗត្រូវបានកំណត់ដូចខាងក្រោម៖

(ក). ហានិភ័យឥណទាន

ហានិភ័យឥណទាន គឺជាហានិភ័យនៃការខាតបង់ផ្នែកហិរញ្ញវត្ថុរបស់សម្ព័ន្ធក្រុមហ៊ុន និងក្រុមហ៊ុនប្រសិនបើអតិថិជន ឬសមាគមនៃឧបករណ៍ហិរញ្ញវត្ថុមិនអាចបំពេញតាមកាតព្វកិច្ចតាមកិច្ចសន្យារបស់ខ្លួនបាន។

វាគឺជាគោលនយោបាយរបស់សម្ព័ន្ធក្រុមហ៊ុន និងក្រុមហ៊ុនក្នុងការប្រើប្រាស់នូវឧបករណ៍ហិរញ្ញវត្ថុ ជាមួយសមាគមដែលអាចជឿជាក់បាន។ សម្ព័ន្ធក្រុមហ៊ុន និងក្រុមហ៊ុនមិនរំពឹងទុកថា នឹងទទួលបាននូវការខាតបង់ឥណទានជាសារវ័ន្ត លើទ្រព្យសកម្មហិរញ្ញវត្ថុ ឬឧបករណ៍ហិរញ្ញវត្ថុផ្សេងៗទៀត ។

ប្រភពនៃហានិភ័យឥណទាន កើតឡើងនៅពេលមានការប្រែប្រួលផ្នែកសេដ្ឋកិច្ច ឧស្សាហកម្ម និងកត្តាភូមិសាស្ត្រ ដែលធ្វើអោយប៉ះពាល់ដល់ក្រុមសមាគមដែលហានិភ័យឥណទានរបស់ខ្លួនជាផ្នែកដ៏សំខាន់ នៃហានិភ័យឥណទានទាំងអស់របស់សម្ព័ន្ធក្រុមហ៊ុន និងក្រុមហ៊ុន។ ប្រតិបត្តិការរបស់សម្ព័ន្ធក្រុមហ៊ុន និងក្រុមហ៊ុនត្រូវបានរួមបញ្ចូលជាមួយសមាគមដែលអាចជឿជាក់បាន ដោយហេតុនេះវាអាចកាត់បន្ថយហានិភ័យឥណទានបាន។

៣១. គោលបំណង និងគោលនយោបាយក្នុងការគ្រប់គ្រងហានិភ័យ (ត)

(ក). ហានិភ័យឥណទាន (ក)

កត្តាដែលបង្កឱ្យសម្ព័ន្ធក្រុមហ៊ុន និងក្រុមហ៊ុន ប្រឈមនឹងហានិភ័យឥណទានមានដូចខាងក្រោម៖

គណនីត្រូវទទួល និងទ្រព្យសកម្មកិច្ចសន្យា

តម្លៃដុលនៃគណនីត្រូវទទួល ត្រូវបានគិតពិចារណានូវការប៉ាន់ស្មានដែលសមហេតុផល នៃតម្លៃសមស្រប។

ក្នុងការវាស់វែងការខាតបង់ឥណទាន រំពឹងទុកពាណិជ្ជកម្មនិងគណនីត្រូវទទួលនិងទ្រព្យសកម្មកិច្ចសន្យាត្រូវបានវាយតម្លៃជាលក្ខណៈបុគ្គលដោយកំណត់លក្ខណៈហានិភ័យរបស់អតិថិជនចំពោះចំណាត់ថ្នាក់ខាងក្រៅដូចដែលបានផ្សព្វផ្សាយដោយទីភ្នាក់ងារវាយតម្លៃឥណទានអន្តរជាតិហើយ ECL ការខាតបង់ត្រូវបានប្រើដើម្បីគណនា ECL។

នាការវិបត្តិទូទៅនៃរបាយការណ៍នេះ មិនមានហានិភ័យឥណទាននៃចំនួនទឹកប្រាក់របស់គណនីត្រូវទទួលនៅក្នុង របាយការណ៍ស្ថានភាពហិរញ្ញវត្ថុ។

អតិថិជនត្រូវបានវាយតម្លៃ “AAA” ដោយក្រុមហ៊ុនមិនធ្លាប់ទទួលរងការខាតបង់ពីអតិថិជននេះពីមុនទេ ដូច្នោះអត្រា ០% ត្រូវបានប្រើ។ នាកាលបរិច្ឆេទថ្ងៃទី៣១ ខែធ្នូ ឆ្នាំ២០២១ ការខាតបង់ឥណទានដែលបានរំពឹងទុកមិនមាននោះទេ។

សាច់ប្រាក់ និងសាច់ប្រាក់សមមូល

ហានិភ័យឥណទានសម្រាប់សាច់ប្រាក់ និងសាច់ប្រាក់សមមូល ត្រូវបានចាត់ទុកថាតិចតួច ពីព្រោះសមភាគីជាធនាគារនៅក្នុងស្រុកដ៏ល្អ។

ឧបករណ៍ហិរញ្ញវត្ថុប្រើក្នុងសកម្មភាពការពារហានិភ័យ

សម្ព័ន្ធក្រុមហ៊ុន និងក្រុមហ៊ុនប្រឈមនឹងការខាតបង់ឥណទាន នៅក្នុងព្រឹត្តិការណ៍នៃមិនបានធ្វើប្រតិបត្តិការដោយសមភាគីនៃឧបករណ៍ហិរញ្ញវត្ថុ ប៉ុន្តែមិនមានការរំពឹងទុកថាមានសមភាគីណាមួយមិនអាចបំពេញកាតព្វកិច្ចរបស់ខ្លួនបាន។

(ខ). ហានិភ័យលទ្ធភាពទូទាត់សងបំណុល

ហានិភ័យលទ្ធភាពទូទាត់សងបំណុល គឺជាហានិភ័យដែលសហគ្រាស ប្រឈមនឹងការលំបាកក្នុងការរៀនចំចំវិកា ដើម្បីបំពេញតាមកិច្ចសន្យាដែលទាក់ទងជាមួយនឹងឧបករណ៍ហិរញ្ញវត្ថុ។

ហានិភ័យលទ្ធភាពទូទាត់សងបំណុល គឺជាលទ្ធផលនៃកង្វះលទ្ធភាពក្នុងការលក់ចេញនូវទ្រព្យសកម្មហិរញ្ញវត្ថុក្នុងតម្លៃសមស្របដែលនៅកៀកបំផុត។

គោលនយោបាយរបស់សម្ព័ន្ធក្រុមហ៊ុន និងក្រុមហ៊ុន គឺដើម្បីត្រួតពិនិត្យជាប្រចាំនូវតម្រូវការសាច់ប្រាក់បច្ចុប្បន្ន និងលទ្ធភាពទូទាត់សងបំណុលដែលបានរំពឹងទុក ដើម្បីធានាបានថាខ្លួនអាចរក្សាសាច់ប្រាក់បម្រុងបានគ្រប់គ្រាន់ក្នុងការបំពេញនូវតម្រូវការសាច់ប្រាក់រយៈពេលខ្លី និងរយៈពេលវែងរបស់ខ្លួនបាន។

ហានិភ័យលទ្ធភាពទូទាត់សងបំណុល ដែលកើតពីប្រាក់កម្ចីរបស់ពួកគេ គណនីពាណិជ្ជ និងគណនីត្រូវសងផ្សេងៗ និងគណនីត្រូវសងទៅភាគីពាក់ព័ន្ធ។

៣១. គោលបំណង និងគោលនយោបាយក្នុងការគ្រប់គ្រងហានិភ័យ (ត)

(ខ). ហានិភ័យលទ្ធភាពទូទាត់សងបំណុល (ត)

ការវិភាគទៅលើឧបករណ៍ហិរញ្ញវត្ថុតាមរយៈកាលកំណត់នៃកិច្ចសន្យា

តារាងខាងក្រោម វិភាគអំពីទម្រង់នៃកាលកំណត់នៃបំណុលភតិសន្យារបស់សម្ព័ន្ធក្រុមហ៊ុន និងក្រុមហ៊ុន ដោយផ្អែកលើលំហូរសាច់ប្រាក់កិច្ចសន្យាដែលមិនបានធ្វើអប្បបរមា ដែលអាចនឹងខុសគ្នាពីតម្លៃយោងនៃបំណុលនាកាលបរិច្ឆេទនៃរបាយការណ៍សម្ព័ន្ធក្រុមហ៊ុន

ថ្ងៃទី៣០ ខែមិថុនា ឆ្នាំ២០២១	តាមតម្រូវការ ឬ				លំហូរសាច់ប្រាក់កិច្ចសន្យាសរុប លានរៀល (សម្គាល់ ៤.២)
	ក្នុងពេល ១ឆ្នាំ	១ឆ្នាំ ទៅ ៥ឆ្នាំ	ច្រើនជាង ៥ឆ្នាំ	ពាន់ដុល្លារអាមេរិក	
គណនីពាណិជ្ជ និងគណនីត្រូវសងផ្សេងៗ	៣៣.២៧១	-	-	៣៣.២៧១	១៣៥.៥៨០
សមតុល្យត្រូវសងទៅក្រុមហ៊ុនមេ	២៧.០៥៤	-	-	២៧.០៥៤	១១០.២៤៥
សមតុល្យត្រូវសងទៅភាគីពាក់ព័ន្ធ	៩០.៦៦៨	-	-	៩០.៦៦៨	៣៦៩.៤៧២
បំណុលភតិសន្យា	១៤	១៤៨	-	១៦២	៦៦១
ប្រាក់កម្ចី	១៨.៥០៧	១០១.៥៩៥	-	១២០.១០២	៤៨៩.៤១៦
	១៦៩.៥១៤	១០១.៧៤៣	-	២៧១.២៥៧	១.១០៥.៣៧៤

ថ្ងៃទី៣០ ខែមិថុនា ឆ្នាំ២០២០	តាមតម្រូវការ ឬ				លំហូរសាច់ប្រាក់កិច្ចសន្យាសរុប លានរៀល (សម្គាល់ ៤.២)
	ក្នុងពេល ១ឆ្នាំ	១ឆ្នាំ ទៅ ៥ឆ្នាំ	ច្រើនជាង ៥ឆ្នាំ	ពាន់ដុល្លារអាមេរិក	
គណនីពាណិជ្ជ និងគណនីត្រូវសងផ្សេងៗ	១០.៧៩៦	-	-	១០.៧៩៦	៤៤.១៨៨
សមតុល្យត្រូវសងទៅក្រុមហ៊ុនមេ	៦២.៨៩២	-	-	៦២.៨៩២	២៥៧.៤១៧
សមតុល្យត្រូវសងទៅភាគីពាក់ព័ន្ធ	៣៦.៦៦៧	-	-	៣៦.៦៦៧	១៥០.០៧៨
បំណុលភតិសន្យា	៧២	២៣	-	៩៥	៣៨៩
ប្រាក់កម្ចី	១៩.១៣៥	៩៤.៤០៣	២៧.០៩៩	១៤០.៦៣៧	៥៧៥.៦២៧
	១២៩.៥៦២	៩៤.៤២៦	២៧.០៩៩	២៥១.០៨៧	១.០២៧.៦៩៩

ក្រុមហ៊ុន

ថ្ងៃទី៣០ ខែមិថុនា ឆ្នាំ២០២១	តាមតម្រូវការ ឬ				លំហូរសាច់ប្រាក់កិច្ចសន្យាសរុប លានរៀល (សម្គាល់ ៤.២)
	ក្នុងពេល ១ឆ្នាំ	១ឆ្នាំ ទៅ ៥ឆ្នាំ	ច្រើនជាង ៥ឆ្នាំ	ពាន់ដុល្លារអាមេរិក	
គណនីពាណិជ្ជ និងគណនីត្រូវសងផ្សេងៗ	៣៣.២៥៧	-	-	៣៣.២៥៧	១៣៥.៥២៣
សមតុល្យត្រូវសងទៅក្រុមហ៊ុនមេ	២៧.០៥៤	-	-	២៧.០៥៤	១១០.២៤៥
សមតុល្យត្រូវសងទៅភាគីពាក់ព័ន្ធ	៩០.៦៦៨	-	-	៩០.៦៦៨	៣៦៩.៤៧២
បំណុលភតិសន្យា	១៤	១៤៨	-	១៦២	៦៦១
ប្រាក់កម្ចី	១៨.៥០៧	១០១.៥៩៥	-	១២០.១០២	៤៨៩.៤១៦
	១៦៩.៥០០	១០១.៧៤៣	-	២៧១.២៤៣	១.១០៥.៣៧៤

៣១. គោលបំណង និងគោលនយោបាយក្នុងការគ្រប់គ្រងហានិភ័យ (ត)

(ខ). ហានិភ័យលទ្ធភាពទូទាត់សងបំណុល (ក)

ក្រុមហ៊ុន

	តាមតម្រូវការ ឬ				
	ក្នុងពេល ១ឆ្នាំ	១ឆ្នាំ ទៅ ៥ឆ្នាំ	ច្រើនជាង ៥ឆ្នាំ	លំហូរសាច់ប្រាក់កិច្ចសន្យាសរុប	
ថ្ងៃទី៣០ ខែមិថុនា ឆ្នាំ២០២០	ពាន់ដុល្លារអាមេរិក				លានរៀល
					(សម្គាល់ ៤.២)
គណនីពាណិជ្ជ និងគណនីត្រូវសងផ្សេងៗ	១០.៧៩៦	-	-	១០.៧៩៦	៤៤.១៨៨
សមតុល្យត្រូវសងទៅក្រុមហ៊ុនមេ	៦២.៨៩២	-	-	៦២.៨៩២	២៥៧.៤១៧
សមតុល្យត្រូវសងទៅភាគីពាក់ព័ន្ធ	៣៦.៦៦៧	-	-	៣៦.៦៦៧	១៥០.០៧៨
បំណុលភតិសន្យា	៧២	២៣	-	៩៥	៣៨៩
ប្រាក់កម្ចី	១៩.១៣៥	៩៤.៤០៣	២៧.០៩៩	១៤០.៦៣៧	៥៧៥.៦២៧
	១២៩.៥៦២	៩៤.៤២៦	២៧.០៩៩	២៥១.០៨៧	១.០២៧.៦៩៩

(គ). ហានិភ័យអត្រាការប្រាក់

ហានិភ័យអត្រាការប្រាក់ គឺជាហានិភ័យដែលតម្លៃសមស្របនៃលំហូរសាច់ប្រាក់នាពេលអនាគតនៃឧបករណ៍ហិរញ្ញវត្ថុរបស់សម្ព័ន្ធក្រុមហ៊ុន និងក្រុមហ៊ុន នឹងប្រែប្រួលព្រោះតែការផ្លាស់ប្តូរក្នុងទីផ្សារអត្រាការប្រាក់។

ការវិភាគលើហានិភ័យអត្រាការប្រាក់

សម្ព័ន្ធក្រុមហ៊ុន និងក្រុមហ៊ុន ប្រឈមនឹងការប្រែប្រួលនៅក្នុងទីផ្សារអត្រាការប្រាក់តាមរយៈ ឥណទានធនាគារដែលមានអត្រាការប្រាក់អថេរ។ ខាងក្រោមនេះ គឺជាការបង្ហាញពីអត្រាការប្រាក់របស់សម្ព័ន្ធក្រុមហ៊ុន និងក្រុមហ៊ុននៃឧបករណ៍ហិរញ្ញវត្ថុដែលមានការប្រាក់សំខាន់ៗ ដោយផ្អែកលើសមតុល្យយោងនាកាលបរិច្ឆេទនៃរបាយការណ៍៖

	សម្ព័ន្ធក្រុមហ៊ុន និងក្រុមហ៊ុន			
	ថ្ងៃទី៣០ ខែមិថុនា ឆ្នាំ២០២១	ថ្ងៃទី៣០ ខែមិថុនា ឆ្នាំ២០២០	ថ្ងៃទី៣០ ខែមិថុនា ឆ្នាំ២០២១	ថ្ងៃទី៣០ ខែមិថុនា ឆ្នាំ២០២០
	ពាន់ដុល្លារអាមេរិក		លានរៀល	
			(សម្គាល់ ៤.២)	
ឧបករណ៍ហិរញ្ញវត្ថុតាមអត្រាកើនឡើង				
បំណុលហិរញ្ញវត្ថុ				
ប្រាក់កម្ចី	៥៧.៨៦៩	៦២.៦៩១	២៣៥.៨១៦	២៥៦.៥៩៤
បំណុលហិរញ្ញវត្ថុសុទ្ធ	៥៧.៨៦៩	៦២.៦៩១	២៣៥.៨១៦	២៥៦.៥៩៤

តារាងខាងក្រោមបង្ហាញពីភាពប្រែប្រួលនៃប្រាក់ចំណេញចំពោះការផ្លាស់ប្តូរអត្រាការប្រាក់សមរម្យ +/- ០.២៥% ។ ការផ្លាស់ប្តូរទាំងនេះត្រូវបានគេចាត់ទុកថាអាចធ្វើទៅបានដោយផ្អែកលើការសង្កេតលើលក្ខខណ្ឌទីផ្សារបច្ចុប្បន្ន។ ការគណនា គឺផ្អែកលើការផ្លាស់ប្តូរទីផ្សារអត្រាការប្រាក់ជាមធ្យមសម្រាប់រយៈពេលនីមួយៗ និងឧបករណ៍ហិរញ្ញវត្ថុដែលបានធ្វើឡើងនៅកាលបរិច្ឆេទរបាយការណ៍នីមួយៗដែលងាយនឹងផ្លាស់ប្តូរអត្រាការប្រាក់។ អថេរផ្សេងទៀតទាំងអស់ត្រូវបានរក្សាទេរ។

៣១. គោលបំណង និងគោលនយោបាយក្នុងការគ្រប់គ្រងហានិភ័យ (ត)
(គ). ហានិភ័យអត្រាការប្រាក់ (ត)

	សម្ព័ន្ធក្រុមហ៊ុន និងក្រុមហ៊ុន ប្រាក់ចំណេញក្នុងការិយបរិច្ឆេទ		-0.២៥%	
	ពាន់ដុល្លារអាមេរិក	លានរៀល (សម្គាល់ ៤.២)	ពាន់ដុល្លារអាមេរិក	លានរៀល (សម្គាល់ ៤.២)
សម្រាប់ចុងការិយបរិច្ឆេទថ្ងៃទី៣០ ខែមិថុនា				
ឆ្នាំ២០២១	(១៤៥)	(៥៩១)	១៤៥	៥៩១
សម្រាប់ចុងការិយបរិច្ឆេទថ្ងៃទី៣០ ខែមិថុនា				
ឆ្នាំ២០២០	(១៥៧)	(៦៤២)	១៥៧	៦៤២

(ឃ). ហានិភ័យរូបិយប័ណ្ណបរទេស

ហានិភ័យរូបិយប័ណ្ណបរទេស គឺជាហានិភ័យដែលតម្លៃសមស្រប ឬលំហូរសាច់ប្រាក់នាពេលអនាគតរបស់ឧបករណ៍ហិរញ្ញវត្ថុនឹងមានការប្រែប្រួល ពីព្រោះតែមានការផ្លាស់ប្តូរក្នុងអត្រាប្តូរប្រាក់បរទេស។

ហានិភ័យនៃការប្តូររូបិយប័ណ្ណបរទេសរបស់សម្ព័ន្ធក្រុមហ៊ុន កើតឡើងពីប្រតិបត្តិការជាប្រចាំរូបិយប័ណ្ណបរទេស រឹងហ្គីត ម៉ាឡេស៊ី (“RM”)។

ការប្រឈមនឹងហានិភ័យរូបិយប័ណ្ណបរទេសរបស់សម្ព័ន្ធក្រុមហ៊ុន គឺអាស្រ័យលើសមតុល្យយោងគិតត្រឹមចុងការិយបរិច្ឆេទមាន៖

	ថ្ងៃទី៣០ ខែមិថុនា		ថ្ងៃទី៣០ ខែមិថុនា	
	ឆ្នាំ២០២១	ឆ្នាំ២០២០	ឆ្នាំ២០២១	ឆ្នាំ២០២០
បានធ្វើប្រតិបត្តិការក្នុងរូបិយប័ណ្ណ RM	ពាន់ដុល្លារអាមេរិក	ពាន់ដុល្លារអាមេរិក	លានរៀល (សម្គាល់ ៤.២)	លានរៀល (សម្គាល់ ៤.២)
សមតុល្យត្រូវសងទៅភាគីពាក់ព័ន្ធ	-	៤១	-	១៦៨

ការវិភាគលើហានិភ័យរូបិយប័ណ្ណបរទេស៖

តារាងខាងក្រោម បង្ហាញពីហានិភ័យប្រាក់ចំណេញរបស់សម្ព័ន្ធក្រុមហ៊ុន និងក្រុមហ៊ុនក្នុងកាលបរិច្ឆេទក្នុង +/-៥% ការប្រែប្រួលនៅក្នុងរូបិយប័ណ្ណ RM គិតត្រឹមកាលបរិច្ឆេទនៃរបាយការណ៍ដើម្បីទូទាត់ជាមួយរូបិយប័ណ្ណគោលរបស់សម្ព័ន្ធក្រុមហ៊ុន និងក្រុមហ៊ុន អាចផ្សេងទៀតទាំងអស់ត្រូវបានរក្សាទេរ៖

	សម្ព័ន្ធក្រុមហ៊ុន និងក្រុមហ៊ុន			
	សម្រាប់ចុងការិយបរិច្ឆេទ		សម្រាប់ចុងការិយបរិច្ឆេទ	
	ថ្ងៃទី៣០ ខែមិថុនា	ថ្ងៃទី៣០ ខែមិថុនា	ថ្ងៃទី៣០ ខែមិថុនា	ថ្ងៃទី៣០ ខែមិថុនា
	ឆ្នាំ២០២១	ឆ្នាំ២០២០	ឆ្នាំ២០២១	ឆ្នាំ២០២០
	ពាន់ដុល្លារអាមេរិក	ពាន់ដុល្លារអាមេរិក	លានរៀល (សម្គាល់ ៤.២)	លានរៀល (សម្គាល់ ៤.២)
RM/ដុល្លារអាមេរិក				
Strengthened	-	(២)	-	(៨)
Weakened	-	២	-	៨

៣២. កិច្ចសន្យា

ក្រុមហ៊ុនមានកិច្ចសន្យាក្នុងការទិញធានារ៉ាប់រងលើហានិភ័យនយោបាយសម្រាប់រយៈពេល ១០ឆ្នាំ សម្រាប់ការសាងសង់គម្រោងប្រព័ន្ធបញ្ជូនថាមពលវារីអគ្គិសនី ស្ទឹងតាតែ ២៣០គីឡូវ៉ុល-ភ្នំពេញ ដែលមានចំនួនទឹកប្រាក់សរុបចំនួន ៤.៩៦៨.៦០០ដុល្លារអាមេរិក ដើម្បីធានាទៅលើប្រាក់កម្ចី ដូចដែលបានបង្ហាញនៅក្នុងកំណត់សម្គាល់ ១៨ គ.៣។ គិតត្រឹមថ្ងៃទី៣០ ខែមិថុនា ឆ្នាំ២០២១ ចំនួនទឹកប្រាក់ដែលមិនទាន់បានទូទាត់មានចំនួន ២.៧៦១.៧៣៣ ដុល្លារអាមេរិក (ថ្ងៃទី៣០ ខែមិថុនា ឆ្នាំ២០២០៖ទឹកប្រាក់ចំនួន ៤.២១៦.៧៦២ ដុល្លារអាមេរិក)

លើសពីនេះទៀត ក្រុមហ៊ុនមានកិច្ចសន្យាក្នុងការទិញធានារ៉ាប់រងលើហានិភ័យនយោបាយសម្រាប់រយៈពេល ៧ឆ្នាំសម្រាប់ការសាងសង់គម្រោងប្រព័ន្ធបញ្ជូនសៀគ្វីភ្លោះ ២៣០គីឡូវ៉ុល និង ៥០០គីឡូវ៉ុល ពីភ្នំពេញទៅខេត្តព្រះសីហនុ ដែលមានចំនួនទឹកប្រាក់សរុប ៣.២២២.១២៥ ដុល្លារអាមេរិក ដើម្បីធានាទៅលើប្រាក់កម្ចី ដូចដែលបានបង្ហាញនៅក្នុងកំណត់សម្គាល់ ១៨ គ.៣។ គិតត្រឹមថ្ងៃទី៣០ ខែមិថុនា ឆ្នាំ២០២១ ចំនួនទឹកប្រាក់ដែលមិនទាន់បានទូទាត់មានចំនួន ២.៣២០.០០៥ ដុល្លារអាមេរិក (ថ្ងៃទី៣០ ខែមិថុនា ឆ្នាំ២០២០៖គ្មាន)។

៣៣. យថាភាព

ក្នុងឆ្នាំ ២០១១ GDT បានចេញសេចក្តីជូនដំណឹងអំពីការវាយតម្លៃពន្ធឡើងវិញដល់ក្រុមហ៊ុនដើម្បីទាមទារពន្ធលើប្រាក់ចំណេញដែលមិនបានប្រកាសជាមុននិងពន្ធលើតម្លៃបន្ថែមដែលមានទឹកប្រាក់ចំនួន ៥៤៦.៩៧១ ដុល្លារអាមេរិក (២.២២២.៣៤៤.០១១ ខ្មែររៀល) ក្នុងអំឡុងពេលចាប់ពីថ្ងៃទី១ ខែឧសភា ឆ្នាំ២០១១ ដល់ថ្ងៃទី៣១ ខែកក្កដា ឆ្នាំ២០១១។

នៅឆ្នាំ២០១៥ GDT បានចេញសេចក្តីជូនដំណឹងស្តីពីការវាយតម្លៃពន្ធឡើងវិញដល់ក្រុមហ៊ុនដើម្បីទាមទារពន្ធលើប្រាក់ចំណេញដែលមិនបានប្រកាសជាមុន និងអាករលើតម្លៃបន្ថែមដែលមានចំនួន ៤៩០.៩១២ ដុល្លារអាមេរិក (១.៩៩៤.៥៧៥.៧៨៥ ខ្មែររៀល) ដែលទាក់ទងនឹងរយៈពេលចាប់ពីថ្ងៃទី១០ ខែមករា ឆ្នាំ២០១៣ ដល់ថ្ងៃទី១៦ ខែតុលា ឆ្នាំ២០១៣។

នៅឆ្នាំ២០១៧ GDT បានចេញសេចក្តីជូនដំណឹងស្តីពីការវាយតម្លៃពន្ធឡើងវិញដល់ក្រុមហ៊ុនដើម្បីទាមទារពន្ធលើប្រាក់ចំណេញដែលមិនបានប្រកាសអាករលើតម្លៃបន្ថែមនិងពន្ធកាត់ទុក ១៤%លើពន្ធសេវាកម្មចំនួន ២៦៧.៩៥៦ ដុល្លារអាមេរិក (១.០៨៨.៧០៤.៨៣៩ ខ្មែររៀល) សម្រាប់ការធ្វើសវនកម្មពេញលេញប្រចាំឆ្នាំ២០១០។

ជាការឆ្លើយតប ក្រុមហ៊ុនបានបំពេញលិខិតស្នើសុំទៅកាន់ GDT ដើម្បីជាការតវ៉ាលើការវាយតម្លៃខុសទាំងនេះ។ គណៈគ្រប់គ្រងបានកំណត់ថាលិខិតវាយតម្លៃទាំងនេះមិនមានមូលដ្ឋាន និងមិនសមស្រប ព្រមទាំងលទ្ធភាពដែលវាតម្រូវឱ្យទូទាត់ទៅលើការវាយតម្លៃពន្ធឡើងវិញដាច់ដោយឡែក។ បន្ថែមពីនេះទៀត ចាប់តាំងពីក្រុមហ៊ុនបានចុះបញ្ជីជាមួយមន្ទីរពន្ធដារកម្ពុជាដោយជោគជ័យ ក្រុមហ៊ុននឹងបានទទួលអត្ថប្រយោជន៍ពន្ធដោយរួមបញ្ចូលទាំងសិទ្ធិក្នុងការស្នើសុំលើកលែងការវាយតម្លៃពន្ធឡើងវិញដែលបានរៀបរាប់ខាងលើ ដោយអនុលោមតាមអនុក្រឹត្យស្តីពីការលើកទឹកចិត្តផ្នែកពន្ធនៅក្នុងវិស័យមូលបត្រ។ គិតត្រឹមកាលបរិច្ឆេទនៃរបាយការណ៍នេះ ក្រុមហ៊ុននៅកំពុងរងចាំការអនុម័តពី GDT ទៅលើការស្នើសុំការលើកលែងលើលិខិតវាយតម្លៃពន្ធឡើងវិញ។

៣៤. ការគ្រប់គ្រងដើមទុន

គោលបំណងចម្បងនៃការគ្រប់គ្រងដើមទុនរបស់សម្ព័ន្ធក្រុមហ៊ុន និងក្រុមហ៊ុន គឺដើម្បីធានាឱ្យបានថា ក្រុមហ៊ុនរក្សាបាននូវសមាមាត្រដើមទុនគ្រប់គ្រាន់ដើម្បីគាំទ្រការធ្វើពាណិជ្ជកម្មរបស់ខ្លួន និងដើម្បីបង្កើនតម្លៃដល់ម្ចាស់ភាគហ៊ុន។

សម្ព័ន្ធក្រុមហ៊ុន និងក្រុមហ៊ុន គ្រប់គ្រងរចនាសម្ព័ន្ធដើមទុនរបស់ខ្លួន និងធ្វើនិយ័តកម្មដោយមើលឃើញពីការប្រែប្រួលនៃស្ថានភាពសេដ្ឋកិច្ចដើម្បីរក្សាទុក ឬកែតម្រូវលើរចនាសម្ព័ន្ធដើមទុន សម្ព័ន្ធក្រុមហ៊ុន និងក្រុមហ៊ុនអាចធ្វើនិយ័តកម្មទៅលើការទូទាត់ភាគលាភទៅឱ្យម្ចាស់ភាគហ៊ុន ផ្ទេរភាគហ៊ុនទៅម្ចាស់ភាគហ៊ុនវិញ ឬការចេញផ្សាយភាគហ៊ុនថ្មី។ មិនមានការផ្លាស់ប្តូរទៅលើគោលបំណង គោលនយោបាយ ឬដំណើរការបានកើតមានឡើងសម្រាប់ចុងការិយបរិច្ឆេទថ្ងៃទី៣១ ខែធ្នូ ឆ្នាំ២០២១ និងឆ្នាំ២០២០នេះឡើយ។

៣៥. ព្រឹត្តិការណ៍ក្រោយកាលបរិច្ឆេទនៃរបាយការណ៍

លើកលែងតែផលប៉ះពាល់នៃជម្ងឺកូវីដ-១៩ទៅលើក្រុមហ៊ុនដូចដែលបានបង្ហាញនៅក្នុងសម្គាល់១ ទៅរបាយការណ៍ហិរញ្ញវត្ថុ មិនមានព្រឹត្តិការណ៍គួរឱ្យកត់សម្គាល់ផ្សេងទៀតបានកើតឡើងបន្ទាប់ពីចុងកាលបរិច្ឆេទនៃរបាយការណ៍ និងកាលបរិច្ឆេទនៃការអនុម័តទៅលើរបាយការណ៍ហិរញ្ញវត្ថុទាំងនេះ ដែលតម្រូវឱ្យមានការកែប្រែ ឬសេចក្តីបញ្ជាក់ដែលនឹងត្រូវធ្វើឡើងនៅក្នុងរបាយការណ៍ហិរញ្ញវត្ថុ។

៣៦. សេចក្តីអនុម័តទៅលើរបាយការណ៍ហិរញ្ញវត្ថុ

របាយការណ៍ហិរញ្ញវត្ថុរបស់សម្ព័ន្ធក្រុមហ៊ុន និងក្រុមហ៊ុនគិតត្រឹមថ្ងៃទី៣០ ខែមិថុនា ឆ្នាំ២០២១ និងសម្រាប់ចុងការិយបរិច្ឆេទ គឺត្រូវបានអនុម័តឱ្យចេញផ្សាយដោយក្រុមប្រឹក្សាភិបាលនៅថ្ងៃទី២៣ ខែកញ្ញា ឆ្នាំ២០២១។

ព័ត៌មានអំពីប្រតិបត្តិការជាមួយភាគីជាប់ពាក់ព័ន្ធ និងទំនាក់ទំនងផលប្រយោជន៍

បុគ្គលចុះបញ្ជីលក់មូលបត្រត្រូវបង្ហាញពីព័ត៌មានប្រតិបត្តិការសំខាន់ៗជាមួយភាគីជាប់ពាក់ព័ន្ធនៅក្នុងរយៈពេល ២ (ពីរ) ឆ្នាំចុងក្រោយ ដោយបញ្ជាក់ពីឈ្មោះ ទំនាក់ទំនងរវាងបុគ្គលចុះបញ្ជីលក់មូលបត្រ និងភាគីជាប់ពាក់ព័ន្ធ ទំហំនៃប្រតិបត្តិការ និងប្រភេទនៃផលប្រយោជន៍ដែលកើតចេញពីទំនាក់ទំនងនោះដូចខាងក្រោម៖

ក. ប្រតិបត្តិការសំខាន់ៗជាមួយភាគីហ៊ុននិកមានភាគហ៊ុនចាប់ពី ៥% ឡើងទៅនៃមូលបត្រកម្មសិទ្ធិកំពុងធ្វើចរន្ត រាចរលើទីផ្សារ។

ក្រុមហ៊ុន	ទំនាក់ទំនង	ប្រតិបត្តិការ	ឆ្នាំបញ្ចប់		ឆ្នាំបញ្ចប់	
			៣០ មិថុនា ២០២១	៣០ មិថុនា ២០២០	៣០ មិថុនា ២០២១	៣០ មិថុនា ២០២០
			០០០ ដុល្លារអាមេរិក	០០០ ដុល្លារអាមេរិក	លានរៀល	លានរៀល
PESTECH International Berhad	ក្រុមហ៊ុនហូលខ្លីង	ថ្លៃសេវាគ្រប់គ្រង	៥៦៥	២៦០	២ ៣០០	១ ០៦៣
PESTECH International Berhad	ក្រុមហ៊ុនហូលខ្លីង	ការប្រាក់	៣៧១	៤៤	១ ៥១០	១៨០

ខ. ប្រតិបត្តិការសំខាន់ៗជាមួយអភិបាល និងបុគ្គលិកជាន់ខ្ពស់

ពុំមានប្រតិបត្តិការសំខាន់ៗជាមួយអភិបាល និងបុគ្គលិកជាន់ខ្ពស់ក្នុងរយៈពេល ២ (ពីរ) ឆ្នាំចុងក្រោយឡើយ។

គ. ប្រតិបត្តិការពាក់ព័ន្ធនឹងអភិបាល និងភាគហ៊ុននិកពាក់ព័ន្ធនឹងការទិញ/លក់ទ្រព្យសកម្ម និងសេវាកម្ម

ពុំមានប្រតិបត្តិការពាក់ព័ន្ធនឹងអភិបាល និងភាគហ៊ុននិកពាក់ព័ន្ធនឹងការទិញ/លក់ទ្រព្យសកម្ម និងសេវាកម្មក្នុងរយៈពេល ២ (ពីរ) ឆ្នាំចុងក្រោយឡើយ។

ឃ. ប្រតិបត្តិការសំខាន់ៗជាមួយសមាជិកគ្រួសារផ្ទាល់របស់អភិបាល បុគ្គលិកជាន់ខ្ពស់ និងភាគហ៊ុននិកដែលកាន់កាប់ភាគហ៊ុនចាប់ពី ៥% ឡើងទៅ

ពុំមានប្រតិបត្តិការសំខាន់ៗជាមួយសមាជិកគ្រួសារផ្ទាល់របស់អភិបាល បុគ្គលិកជាន់ខ្ពស់ និងភាគហ៊ុននិកដែលកាន់កាប់ភាគហ៊ុនចាប់ពី ៥% ឡើងទៅក្នុងរយៈពេល ២ (ពីរ) ឆ្នាំចុងក្រោយឡើយ។

ង. ប្រតិបត្តិការសំខាន់ៗជាមួយបុគ្គលដែលមានទំនាក់ទំនងជាមួយអភិបាលរបស់បុគ្គលចុះបញ្ជីលក់មូលបត្រ ក្រុមហ៊ុនបុត្រសម្ព័ន្ធ ឬក្រុមហ៊ុនហូលខ្លីងរបស់បុគ្គលចុះបញ្ជីលក់មូលបត្រ ដែលទំនាក់ទំនងរបស់បុគ្គលទាំងនោះ កើតមាននៅក្នុងប្រតិបត្តិការណាមួយ ឬការចាត់ចែងណាមួយដែលបានធ្វើឡើងដោយរបស់បុគ្គលចុះបញ្ជីលក់មូលបត្រ

ពុំមានប្រតិបត្តិការសំខាន់ៗជាមួយបុគ្គលដែលមានទំនាក់ទំនងជាមួយអភិបាលរបស់បុគ្គលចុះបញ្ជីលក់មូលបត្រ ក្រុមហ៊ុនបុត្រសម្ព័ន្ធ ឬក្រុមហ៊ុនហូលខ្លីងរបស់បុគ្គលចុះបញ្ជីលក់មូលបត្រ ដែលទំនាក់ទំនងរបស់បុគ្គលទាំងនោះ កើតមាននៅក្នុងប្រតិបត្តិការណាមួយ ឬការចាត់ចែងណាមួយដែលបានធ្វើឡើងដោយរបស់បុគ្គលចុះបញ្ជីលក់មូលបត្រឡើយ។

ច. ប្រតិបត្តិការសំខាន់ៗជាមួយបុគ្គលធ្លាប់ជាអភិបាល ឬបុគ្គលជាប់ពាក់ព័ន្ធនឹងបុគ្គលធ្លាប់ជាអភិបាល

ពុំមានប្រតិបត្តិការសំខាន់ៗជាមួយបុគ្គលធ្លាប់ជាអភិបាល ឬបុគ្គលជាប់ពាក់ព័ន្ធនឹងបុគ្គលធ្លាប់ជាអភិបាលឡើយ។

ឆ. ប្រតិបត្តិការសំខាន់ៗជាមួយអភិបាលដែលកាន់មុខតំណែងណាមួយនៅក្នុងសមាគម ឬអង្គការមិនស្វែងរកប្រាក់ចំណេញ ឬនៅក្នុងក្រុមហ៊ុនណាមួយផ្សេងទៀតក្រៅពីបុគ្គលចុះបញ្ជីលក់មូលបត្រ

ពុំមានប្រតិបត្តិការសំខាន់ៗជាមួយអភិបាលដែលកាន់មុខតំណែងណាមួយនៅក្នុងសមាគម ឬអង្គការមិនស្វែងរកប្រាក់ចំណេញ ឬនៅក្នុងក្រុមហ៊ុនណាមួយផ្សេងទៀតក្រៅពីបុគ្គលចុះបញ្ជីលក់មូលបត្រឡើយ។

ជ. ប្រតិបត្តិការសំខាន់ៗជាមួយអភិបាលដែលទទួលបានផលប្រយោជន៍ពីបុគ្គលចុះបញ្ជីលក់មូលបត្រទោះជាហិរញ្ញវត្ថុ ឬមិនមែនហិរញ្ញវត្ថុ

ពុំមានប្រតិបត្តិការសំខាន់ៗជាមួយអភិបាលដែលទទួលបានផលប្រយោជន៍ពីបុគ្គលចុះបញ្ជីលក់មូលបត្រទោះជាហិរញ្ញវត្ថុ ឬមិនមែនហិរញ្ញវត្ថុឡើយ។

ការពិភាក្សា និងការវិភាគរបស់គណៈក្រុមប្រឹក្សា ("MD & A")

ក. ទិដ្ឋភាពទូទៅនៃប្រតិបត្តិការ

១. ការវិភាគចំណូល

ចំណូលសម្រាប់ឆ្នាំហិរញ្ញវត្ថុ ២០២១ បានកត់ត្រាត្រឹម ២៧៣ ៦២៨ លានរៀល ដែលកើនឡើងចំនួន ៧០ ៦១៤ លានរៀល ឬ ៣៤,៨% បើធៀបទៅនឹង ឆ្នាំហិរញ្ញវត្ថុ ២០២០ ដែលបានកត់ត្រាត្រឹម ២០៣ ០១៤ លានរៀល។ ការកើនឡើងនេះភាគច្រើនបណ្តាលមកពីការអនុវត្តគម្រោងហេដ្ឋារចនាសម្ព័ន្ធ អគ្គិសនីនៅក្នុងប្រទេសកម្ពុជា និងប្រទេស PAPUA NEW GUINEA។

២. ការវិភាគចំណូលតាមផ្នែក

កិច្ចសន្យាស្វ័យប្រវត្តិ លទ្ធកម្ម ការសាងសង់ និងការដាក់ឱ្យដំណើរការ ("EPCC") សម្រាប់បណ្តាញអគ្គិសនី និងអនុស្តនីយ៍គីដាក់កាតាចូលរួមដ៏សំខាន់ សម្រាប់ចំណូលប្រចាំឆ្នាំមានទឹកប្រាក់ចំនួន ២៦០ ៨៤៥ លានរៀល (ឆ្នាំហិរញ្ញវត្ថុ ២០២០: ១៩៣ ៨៤៥ លានរៀល) ដែលស្មើនឹងប្រមាណ ៩៥,៣% (ឆ្នាំហិរញ្ញវត្ថុ ២០២០: ៩៥,៥%) នៃចំណូលសរុប។

ការបំពេញបន្ថែមលើសេវាកម្ម EPCC ដែលជាប្រតិបត្តិការ និងសេវាថែទាំ ("O&M") ដែលស្មើនឹងប្រមាណ ១២ ៧៨៣ លានរៀល ឬ ៤,៧% នៃចំណូលសរុប (ឆ្នាំ២០២០: ៩.១៦៩ លានរៀល ឬ ៤,៥%)។ ការកើនឡើងនៃចំណេញដែលបានទទួលស្គាល់ពី O&M បើធៀបទៅនឹងឆ្នាំសារពើពន្ធ ២០២០ ភាគច្រើនដើម្បីចេញពីការអនុវត្តគម្រោងក្រុងព្រះសីហនុនៅ ខែមីនា ឆ្នាំ២០២០។

៣. ការវិភាគតម្លាភាពចំណេញដុល

ចំណេញដុលនៅក្នុងឆ្នាំហិរញ្ញវត្ថុ ២០២១ ត្រូវបានកត់ត្រាត្រឹម ១៦,៣% បើធៀបទៅនឹង ៣៨% នៅក្នុងឆ្នាំហិរញ្ញវត្ថុ ២០២០ ដែលថយចុះចំនួន ២១,៧%។ កម្រិតតម្លាភាពចំណេញដុលមានកម្រិតខ្ពស់ជាងនៅក្នុងឆ្នាំហិរញ្ញវត្ថុ ២០២០ ដោយសារតែការបញ្ចប់គម្រោងធំៗចំនួន ២។ តម្លាភាពចំណេញដុល គឺស្ថិតក្នុងការរំពឹងទុករបស់យើង។

៤. ការវិភាគចំណេញ/(ខាត)មុនបង់ពន្ធ

ចំណេញមុនបង់ពន្ធ ("PBT") សម្រាប់ឆ្នាំហិរញ្ញវត្ថុនេះត្រូវបានកត់ត្រាត្រឹម ១០ ០៨៨ លានរៀល ដែលថយចុះចំនួន ២៧ ៦៨៨ លានរៀល បើធៀបទៅនឹង PBT សម្រាប់ឆ្នាំហិរញ្ញវត្ថុ ២០២០ ដែលមានចំនួន ៣៧ ៧៧៦ លានរៀល។ PBT សម្រាប់ឆ្នាំហិរញ្ញវត្ថុ ២០២០ មានកម្រិតខ្ពស់ ដោយសារ កម្រិតខ្ពស់នៃតម្លាភាពចំណេញដែលបណ្តាលមកពីការបញ្ចប់គម្រោងធំៗចំនួន ២។

៥. ការវិភាគចំណេញក្នុងការិយបរិច្ឆេទ

ចំណេញក្រោយពេលបង់ពន្ធ ("PAT") ត្រូវបានកត់ត្រាត្រឹម ៥ ៩៨០ លានរៀល ដែលថយចុះចំនួន ២៣ ៤៦៣ លានរៀល បើធៀបទៅនឹង PAT សម្រាប់ ឆ្នាំហិរញ្ញវត្ថុ ២០២០ ដែលមានចំនួន ២៩ ៤៤៣ លានរៀល។ PAT សម្រាប់ឆ្នាំហិរញ្ញវត្ថុ ២០២០ មានកម្រិតខ្ពស់ ដោយសារកម្រិតខ្ពស់នៃតម្លាភាព ចំណេញដែលបណ្តាលមកពីការបញ្ចប់គម្រោងធំៗចំនួន ២។

ខ. កត្តាសំខាន់ៗដែលប៉ះពាល់លើផលចំណេញ

កត្តាសំខាន់ៗដែលជះឥទ្ធិពលលើប្រាក់ចំណេញភាគច្រើនទទួលបានការរួមចំណែកពីវដ្តនៃគម្រោងជាបន្ត បន្ទាប់ក្នុងអំឡុងពេលនៃឆ្នាំដែលស្ថិតនៅក្រោមការ ត្រួតពិនិត្យឡើងវិញ។ នេះរួមបញ្ចូលដំណាក់កាលខុសៗគ្នានៃគម្រោង ដូចជាដំណាក់កាលនៃការរចនាប្លង់ ការធ្វើផែនការសំណង់ស៊ីវិល ការប្រគល់ការដំឡើង និងការដាក់ឱ្យប្រើប្រាស់។ ដោយមានដំណើរការគម្រោងខុសៗគ្នានៅក្នុងពេលតែមួយផលប៉ះពាល់ទាំង នេះអាចត្រូវបានបន្តបន្ថយតាមរយៈដំណាក់កាលខុសៗ គ្នានៃគម្រោងនីមួយៗដែលធ្វើឱ្យកម្រិតលម្អៀង នៃប្រាក់ចំណេញដុលរបស់យើងស្ថិតនៅកម្រិតមធ្យម។

នៅថ្ងៃទី១៤ ខែមេសា ឆ្នាំ២០២១ រាជរដ្ឋាភិបាលកម្ពុជាបានដាក់ចេញនូវវិធានការបិទខ្ទប់ប្រទេសដែលចាប់ផ្តើមពីថ្ងៃទី១៥ ខែមេសា ដល់ថ្ងៃទី២៨ ខែមេសា ឆ្នាំ២០២១ ដែលត្រូវបានពន្យារពេលបន្ថែមទៀតរហូតដល់ ថ្ងៃទី៥ ខែឧសភា ឆ្នាំ២០២១ ដើម្បីទប់ស្កាត់ការរីករាលដាលនៃជំងឺកូវីដ ១៩ នៅប្រទេសកម្ពុជា។ ការបិទខ្ទប់នេះ មិនបានជះឥទ្ធិពលខ្លាំងដល់សម្ព័ន្ធក្នុងអំឡុង ឆ្នាំ២០២១ ឡើយដោយសារគ្មានការលុបចោលកិច្ចសន្យា ហើយយើងក៏មិនបានជួបប្រទះបញ្ហា ប្រឈមពាក់ព័ន្ធនឹងការប្រមូលប្រាក់ពីអតិថិជនធំៗរបស់សម្ព័ន្ធ។

ការពិភាក្សា និងការវិនិយោគរបស់គណៈក្រុមប្រឹក្សា ("MD & A")

ចំណាយលើបរិក្ខារ ឬវត្ថុធាតុដើមដែលត្រូវបានប្រើប្រាស់នៅក្នុងគម្រោង គឺអាស្រ័យលើការឡើងចុះនៃតម្លៃភាគរយរបស់វត្ថុធាតុដើម និងសម្ភារៈខុបភោគសម្រាប់ឆ្នាំដែលស្ថិតនៅក្រោមការត្រួតពិនិត្យឡើងវិញ នោះនឹងជះឥទ្ធិពលដល់លទ្ធភាពក្នុងការទទួលបានប្រាក់ចំណេញរបស់ក្រុមហ៊ុន។ នៅក្នុងឆ្នាំដែលស្ថិតនៅក្រោមការត្រួតពិនិត្យឡើងវិញ ចំណាយលើវត្ថុធាតុដើម និងសម្ភារៈខុបភោគរៀបរយនឹងចំណូលមានចំនួន ៧៨,៣% ដោយប្រៀបធៀបទៅនឹង ៤៧,៧% នៅក្នុងឆ្នាំហិរញ្ញវត្ថុ ២០២០។ ទោះបីជាយ៉ាងណាក៏ដោយ បរិក្ខារ និងវត្ថុធាតុដើមដែលពាក់ព័ន្ធនឹងការងារនីមួយៗត្រូវបានទទួលយក និងបានទទួលថវិកានៅក្នុងអំឡុងពេលដែលដំណាក់កាលនៃការដាក់សំណើត្រូវបានគិតប្រាក់ចំណាយសម្រាប់គម្រោងនីមួយៗទៅតាមនោះ។ ការឡើងចុះនៃតម្លៃវត្ថុធាតុដើមជាទូទៅត្រូវបានប្រគល់បន្តឱ្យជាប់ក្រុមហ៊ុនសមាសធាតុទាំងនោះប្រសិន អាចធ្វើទៅបាន។

ភាពយឺតយ៉ាវណាមួយនៅក្នុងការប្រគល់បរិក្ខាររបស់ភាគីទីបីដែលនៅបរទេសអាចធ្វើឱ្យការអនុវត្តគម្រោងមានភាពយឺតយ៉ាវដែរ និងបង្កើតចំណាយបន្ថែមដល់គម្រោងដោយពុំមានថវិកាត្រូវបានប្រគល់ជូនឡើយ។

គ. បម្រែបម្រួលសំខាន់ៗលើការលក់ និងចំណូល

ចំណូលសម្រាប់ឆ្នាំហិរញ្ញវត្ថុ ២០២១ ត្រូវបានកត់ត្រាត្រឹម ២៧៣ ៦២៨ លានរៀល ដែលកើនឡើងចំនួន ៧០ ៦១៤ លានរៀល ឬ ៣៤,៨% បើធៀបទៅនឹងឆ្នាំហិរញ្ញវត្ថុ ២០២០ ត្រូវបានកត់ត្រាត្រឹម ២០៣ ០១៤ លានរៀល។ ការកើនឡើងនេះភាគច្រើនបណ្តាលមកពីការអនុវត្តគម្រោងហេដ្ឋារចនាសម្ព័ន្ធអគ្គិសនីនៅប្រទេសកម្ពុជា និងប្រទេស Papua New Guinea។

ឃ. ផលប៉ះពាល់នៃអត្រាប្តូររូបិយប័ណ្ណ អត្រាការប្រាក់ និងតម្លៃទំនិញ

ចំណូលពីការលក់ និងការទិញរបស់យើង ភាគច្រើនត្រូវបានធ្វើឡើងជាដុល្លារអាមេរិក។ ដូច្នេះ យើងមិនទទួលបានផលប៉ះពាល់យ៉ាងខ្លាំងក្លាពីការឡើងចុះនៃអត្រាប្តូររូបិយប័ណ្ណប្រទេសនៅក្នុងអំឡុងឆ្នាំហិរញ្ញវត្ថុ នេះទេ។ ការប្រឈមមុខនឹងអត្រាប្តូររូបិយប័ណ្ណប្រទេសភាគច្រើនបណ្តាលមកពីការវាយការណ៍។

សម្រាប់ហានិភ័យនៃអត្រាការប្រាក់ ផលប៉ះពាល់នឹងបម្រែបម្រួលតាមរយៈលិខិតបញ្ជីនៃអត្រាការប្រាក់អណ្តែតពេលគឺការខ្ចីប្រាក់នៅក្នុងអត្រាអថេរ។ ពុំមានផលប៉ះពាល់ធ្ងន់ធ្ងរដែលបណ្តាលមកពីការឡើងចុះនៃតម្លៃទំនិញឡើយ។

ង. ផលប៉ះពាល់នៃអតិផរណា

ការចំណាយសម្រាប់អាជីវកម្មដោយសារផលប៉ះពាល់នៃអតិផរណាដែលមានចំនួនប្រហែល ១០% នៃចំណូល ទោះបីជាយ៉ាងណាក៏ដោយអតិផរណានៅក្នុងប្រទេសកម្ពុជាមានចំនួន ៤% (គិតត្រឹម ខែមិថុនា ឆ្នាំ២០២១) ដែលបានបង្កផលប៉ះពាល់ប្រហែល ០,៤២% តែប៉ុណ្ណោះចំពោះប្រាក់ចំណេញរបស់យើង។ រាល់ចំណាយប្រតិបត្តិការទាំងអស់មានតម្លៃថេរនៅក្នុងអំឡុងពេលនៃកិច្ចសន្យាទាំងមូល។ ក្រៅពីការលើកឡើងខាងលើពុំមានផលប៉ះពាល់សំខាន់ៗផ្សេងទៀតដែលបណ្តាលមកពីអតិផរណាឡើយ។

ច. គោលនយោបាយសេដ្ឋកិច្ច/សារពើពន្ធ/សាច់ប្រាក់របស់រាជរដ្ឋាភិបាល

ពុំមានបម្រែបម្រួលសំខាន់ៗនៅក្នុងគោលនយោបាយសេដ្ឋកិច្ច/សារពើពន្ធ/សាច់ប្រាក់របស់រាជរដ្ឋាភិបាល ឬ កត្តានានាដែលមានផលប៉ះពាល់យ៉ាងធ្ងន់ធ្ងរចំពោះលទ្ធផលហិរញ្ញវត្ថុនៅក្នុងអំឡុងឆ្នាំនេះនោះទេ។

ព័ត៌មានចាំបាច់ផ្សេងទៀត សម្រាប់ការការពារវិនិយោគិន

លោក Charles Tan នាយកប្រតិបត្តិមានការិយាល័យត្រួតពិនិត្យសកម្មភាពអភិវឌ្ឍន៍សាងសង់ដីកម្ពុជា ផ្សេងទៀត ដែលពាក់ព័ន្ធនឹងទំនាក់ទំនងវិនិយោគិន។ គាត់បានចូលរួម
ជានិច្ចជាមួយអ្នកវិភាគ អ្នកគ្រប់គ្រងមូលនិធិ និងអ្នកពាក់ព័ន្ធដទៃទៀតដើម្បីលើកកម្ពស់សក្តានុពលកំណើនសាងសង់ដីកម្ពុជា ផ្សេងទៀត ព្រមទាំងធ្វើបច្ចុប្បន្នភាព
ជាប្រចាំជាមួយការអភិវឌ្ឍន៍ថ្មីរបស់ក្រុមហ៊ុន។

គេហទំព័រសាងសង់ដីកម្ពុជា ផ្សេងទៀត www.pestech.com.kh ជាគន្លឹះសំខាន់សម្រាប់ភាគហ៊ុនកំរិតវិនិយោគិន សមាជិកសាធារណជន និងអ្នកពាក់ព័ន្ធដទៃទៀតដើម្បី
ទទួលបាននូវព័ត៌មានថ្មីៗអំពីសកម្មភាពក្រុមហ៊ុន លទ្ធផលហិរញ្ញវត្ថុ ការអភិវឌ្ឍន៍យុទ្ធសាស្ត្រសំខាន់ៗ និងបញ្ហាផ្សេងៗទៀតដែលប៉ះពាល់ដល់ផលប្រយោជន៍
នៃភាគីពាក់ព័ន្ធ។

ហត្ថលេខារបស់អភិបាលនៃផេសប៊ិក (ខេមបូឌា) ម.ក

កាលបរិច្ឆេទ៖ ២៣ កញ្ញា ២០២១
បានអាន និងឯកភាពដោយ៖



ហត្ថលេខា
ឈ្មោះ៖ Paul Lim Pay Chuan
មុខតំណែង៖ ប្រធានក្រុមប្រឹក្សាភិបាល

កាលបរិច្ឆេទ៖ ២៣ កញ្ញា ២០២១
បានអាន និងឯកភាពដោយ៖



ហត្ថលេខា
ឈ្មោះ៖ Lim Ah Hock
មុខតំណែង៖ អភិបាល

កាលបរិច្ឆេទ៖ ២៣ កញ្ញា ២០២១
បានអាន និងឯកភាពដោយ៖



ហត្ថលេខា
ឈ្មោះ៖ Han Fatt Juan
មុខតំណែង៖ អភិបាលប្រតិបត្តិ
/ប្រធាននាយកប្រតិបត្តិ

កាលបរិច្ឆេទ៖ ២៣ កញ្ញា ២០២១
បានអាន និងឯកភាពដោយ៖

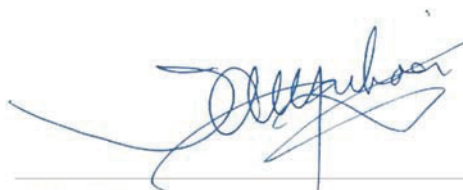

ហត្ថលេខា
ឈ្មោះ៖ Charles Tan Pu Hooi
មុខតំណែង៖ អភិបាល

កាលបរិច្ឆេទ៖ ២៣ កញ្ញា ២០២១
បានអាន និងឯកភាពដោយ៖



ហត្ថលេខា
ឈ្មោះ៖ ដាវ អានសាន
មុខតំណែង៖ អភិបាលឯករាជ្យ

របាយការណ៍អភិបាលកិច្ចប្រចាំឆ្នាំ

ផ្នែកទី១- ភាគហ៊ុនិក

ក. រចនាសម្ព័ន្ធភាគហ៊ុនិក

១. ព័ត៌មានភាគហ៊ុនិក (គិតត្រឹម ថ្ងៃទី២០ ខែកញ្ញា ឆ្នាំ២០២១)

បរិយាយ	សញ្ញាតិ	ប្រភេទភាគហ៊ុនិក	ចំនួនភាគហ៊ុនិក	ចំនួនមូលបត្រ	ភាគរយ
តិចជាង ៥%	សញ្ញាតិខ្មែរ	រូបវន្តបុគ្គល	៨៨៨	៨៨៩ ១៨៥	១,១៩%
		នីតិបុគ្គល	០	០	០
	មិនមែនសញ្ញាតិខ្មែរ	រូបវន្តបុគ្គល	១០៦	៣ ០៥៥ ៨១៥	៤,០៧%
		នីតិបុគ្គល	១	០	០
ចាប់ពី ៥% ដល់ ៣០%	សញ្ញាតិខ្មែរ	រូបវន្តបុគ្គល	០	០	០
		នីតិបុគ្គល	០	០	០
	មិនមែនសញ្ញាតិខ្មែរ	រូបវន្តបុគ្គល	០	០	០
		នីតិបុគ្គល	០	០	០
ចាប់ពី ៣០% ឡើងទៅ	សញ្ញាតិខ្មែរ	រូបវន្តបុគ្គល	០	០	០
		នីតិបុគ្គល	០	០	០
	មិនមែនសញ្ញាតិខ្មែរ	រូបវន្តបុគ្គល	០	០	០
		នីតិបុគ្គល	១	៧១ ០០០ ០០០	៩៤,៧៤%
សរុប			៤៨៧	៧៤ ៩៤៥ ០០០	១០០%

១. ភាគហ៊ុនិកដែលជាអភិបាល និងនិយោជិតរបស់ក្រុមហ៊ុនចុះបញ្ជីលក់មូលបត្រ (គិតត្រឹមថ្ងៃទី២០ ខែកញ្ញា ឆ្នាំ២០២១)

ភាគហ៊ុនិក	ចំនួនភាគហ៊ុនិក	ចំនួនមូលបត្រ	ភាគរយ
អភិបាល	៥	១៨៥ ២៩៨	០,២៥
និយោជិត	៦១	៩២ ៨៣៤	០,១២
សរុប	៦៦	២៧៨ ១៣២	០,៣៧

របាយការណ៍អភិបាលកិច្ចប្រចាំឆ្នាំ

ផ្នែកទី១- ភាគហ៊ុននិក

ខ. សិទ្ធិរបស់ភាគហ៊ុននិក និងការការពារសិទ្ធិរបស់ភាគហ៊ុននិក

ការការពារសិទ្ធិរបស់ភាគហ៊ុននិក និងសិទ្ធិរបស់ភាគហ៊ុននិកដែលកាន់កាប់ភាគហ៊ុនភាគតិច និងការអនុវត្តរបស់ក្រុមហ៊ុនក្នុងការការពារសិទ្ធិរបស់ភាគហ៊ុននិក ដូចខាងក្រោម៖

ក) ភាគហ៊ុននិកដែលកាន់កាប់ភាគហ៊ុនធម្មតា មានសិទ្ធិបោះឆ្នោតពេញលេញដោយ ១ ភាគហ៊ុន ស្មើនឹង ១សំឡេង។

ខ) ករណីមានការរំលាយក្រុមហ៊ុន ភាគហ៊ុននិកដែលកាន់កាប់ភាគហ៊ុនធម្មតាមានសិទ្ធិទទួលបានទ្រព្យសកម្មសុទ្ធរបស់ក្រុមហ៊ុនបន្ទាប់ពីមានការរំលាយក្រុមហ៊ុនទៅតាមចំណែកភាគហ៊ុនដែលខ្លួនកាន់កាប់។

គ) ភាគហ៊ុននិកម្នាក់ៗមានសិទ្ធិ៖

- បោះឆ្នោត និងបញ្ចេញមតិក្នុងរាល់កិច្ចប្រជុំភាគហ៊ុននិករបស់ក្រុមហ៊ុន
- ទទួលបានភាគលាភដែលបានប្រកាសដោយក្រុមហ៊ុន
- ទទួលបានទ្រព្យសម្បត្តិដែលនៅសល់របស់ក្រុមហ៊ុនបន្ទាប់ពីការរំលាយក្រុមហ៊ុន
- ពិនិត្យបញ្ជីឈ្មោះរបស់ភាគហ៊ុននិកទាំងឡាយបាននៅទីស្នាក់ការចុះបញ្ជីរបស់ក្រុមហ៊ុន ឬ នៅកន្លែងរក្សាទុកបញ្ជីលក់មូលបត្រនោះនៅក្នុងម៉ោងធ្វើការ ឬពេលប្រជុំមហាសន្និបាតភាគហ៊ុននិកដែលបញ្ជីឈ្មោះត្រូវបានរៀបចំ និង
- អាចពិនិត្យរបាយការណ៍ហិរញ្ញវត្ថុប្រចាំឆ្នាំរបស់ក្រុមហ៊ុនក្នុងម៉ោងធ្វើការ និងទទួលបានរបាយការណ៍នេះដោយឥតគិតថ្លៃយោងតាមមាត្រា២២៥ នៃច្បាប់ស្តីពីសហគ្រាសពាណិជ្ជកម្ម។

ពុំមានម្ចាស់ភាគហ៊ុននិកណាម្នាក់របស់ក្រុមហ៊ុនស្នើសុំព័ត៌មានពាក់ព័ន្ធនឹងក្រុមហ៊ុន ឬទទួលបានបណ្តឹង ចំពោះ ឆ្នាំហិរញ្ញវត្ថុដែលបានបញ្ចប់នៅថ្ងៃទី ៣០ ខែមិថុនាឆ្នាំ២០២១ ឡើយ។

គ. មហាសន្និបាតភាគហ៊ុននិក

១. នីតិវិធីនៃការរៀបចំមហាសន្និបាតភាគហ៊ុននិក និងការបោះឆ្នោត

ក) ភាគហ៊ុននិកអាចចូលរួមបោះឆ្នោតដោយផ្ទាល់ ឬដោយអាណត្តិគាហកៈ តាមរយៈលិខិតផ្ទេរសិទ្ធិជាលាយលក្ខណ៍អក្សរ ដោយមានចុះហត្ថលេខាកាលបរិច្ឆេទ និងភ្ជាប់មកជាមួយនូវព័ត៌មានដូចខាងក្រោម៖

- ចំនួនភាគហ៊ុនដែលកាន់កាប់ដោយភាគហ៊ុននិក
- ឈ្មោះ និងអាសយដ្ឋានរបស់អាណត្តិគាហកៈ និង
- រយៈពេលនៃការតែងតាំងអាណត្តិគាហកៈ

ខ) ប្រសិនបើអាណត្តិគាហកៈស្នើសុំធ្វើការបោះឆ្នោតនៅក្នុងកិច្ចប្រជុំមហាសន្និបាតភាគហ៊ុននិក នោះលិខិតផ្ទេរសិទ្ធិអាណត្តិគាហកៈត្រូវរក្សាទុកនៅប្រធានក្រុមប្រឹក្សាភិបាលនៅមុនពេល ឬនៅអំឡុង ពេលចាប់ផ្តើមកិច្ចប្រជុំមហាសន្និបាតភាគហ៊ុននិក។

គ) រាល់កិច្ចប្រជុំមហាសន្និបាតភាគហ៊ុននិកគឺត្រូវអោយភាគហ៊ុននិកដែលមានឈ្មោះក្នុងបញ្ជីចូលរួមដោយផ្ទាល់ ឬអាណត្តិគាហកៈ ភាគហ៊ុនទាំងអស់មានសិទ្ធិបោះឆ្នោតលើរបៀបវារៈណាមួយនិងបង្កើតជាក្រុមសម្រាប់ក្រុមនោះ ហើយធ្វើការបោះឆ្នោតសម្រាប់ចំណាត់ការលើរបៀបវារៈនោះ។ នៅពេលភាគហ៊ុននិកមួយត្រូវបានជំនួសនៅក្នុងកិច្ចប្រជុំក្រៅពីគោលបំណងរៀបចំកិច្ចប្រជុំ ឬធ្វើប្រតិបត្តិការអាជីវកម្មភាគហ៊ុននោះត្រូវបានចាត់ទុកថាមានវត្តមានសម្រាប់គោលបំណងក្រុមសម្រាប់ផ្នែកផ្សេងទៀតនៃកិច្ចប្រជុំ និងសម្រាប់ការលើកកិច្ចប្រជុំទៅកាលបរិច្ឆេទ ពេលវេលា ឬទីកន្លែងថ្មីលើកលែងតែកាលបរិច្ឆេទកំណត់ទុកថ្មីត្រូវបាន ឬដាច់ខាតត្រូវបានកំណត់សម្រាប់ការលើកពេលការប្រជុំ។

ឃ) ករណីគ្រប់ករណី របៀបវារៈមួយត្រូវបានអនុម័តដោយផ្អែកលើសំលេងភាគច្រើននៃអ្នកចូលរួមបោះឆ្នោតដែលមានន័យថា សំលេងអ្នកបោះឆ្នោតស្របត្រូវច្រើនជាងសំលេងអ្នកបោះឆ្នោតប្រឆាំង លើកលែងតែច្បាប់ និងបទប្បញ្ញត្តិ ឬលក្ខន្តិកៈរបស់ក្រុមហ៊ុនចែងផ្ទុយពីនេះ។

ង) ពេលអនុវត្តសិទ្ធិបោះឆ្នោតក្នុងកិច្ចប្រជុំមហាសន្និបាតភាគហ៊ុននិកការបោះឆ្នោតគឺឈរលើគោលការណ៍មួយភាគហ៊ុនមួយសំឡេង។មានតែភាគហ៊ុននិកដែលបានចុះឈ្មោះត្រឹមត្រូវនិងបានទូទាត់ប្រាក់គ្រប់ចំនួនទៅឱ្យក្រុមហ៊ុនទើបមានសិទ្ធិបោះឆ្នោតដោយផ្ទាល់ឬដោយអាណត្តិគាហកៈនៅក្នុងមហាសន្និបាតភាគហ៊ុននិក។

របាយការណ៍អភិបាលកិច្ចប្រចាំឆ្នាំ

ផ្នែកទី១- ភាគហ៊ុននិក

ច) ការសម្រេចរបស់ភាគហ៊ុននិកដែលចង់ភ្ជាប់កាតព្វកិច្ចក្រុមហ៊ុន លុះត្រាតែធ្វើឡើងតាមរយៈសេចក្តីសម្រេចរបស់ភាគហ៊ុននិក។ សេចក្តីសម្រេចរបស់ភាគហ៊ុននិកត្រូវមានការបោះឆ្នោតគាំទ្រយ៉ាងហោចណាស់ដោយសំលេងភាគច្រើននៃភាគហ៊ុនមានសិទ្ធិបោះឆ្នោតដែលកាន់កាប់ដោយភាគហ៊ុននិកនិងអាណត្តិភាគហ៊ុននិកនៅក្នុងកិច្ចប្រជុំ ក្នុងករណីសេចក្តីសម្រេចធម្មតា និងក្នុងករណីសេចក្តីសម្រេច ត្រូវធ្វើឡើងដោយសំលេងភាគច្រើនដាច់ខាតគឺមិនតិចជាង ២/៣ (ពីរភាគបី) ។ សេចក្តីសម្រេចរបស់ ភាគហ៊ុននិកមិនអាចយកជាការបានឡើយប្រសិនបើមិនគោរពតាមលក្ខខណ្ឌនៃការអនុម័តនេះ។

២. ព័ត៌មានអំពីមហាសន្និបាតភាគហ៊ុននិក

មហាសន្និបាតភាគហ៊ុននិកបានធ្វើឡើងកាលពីថ្ងៃទី២៥ខែវិច្ឆិកាឆ្នាំ២០២០ដោយមានភាគហ៊ុននិកភាគច្រើនបានចូលរួម និងបានអនុម័តនូវសេចក្តីសម្រេចដូចខាងក្រោម៖

- ក) ការទទួលបានលទ្ធផលអាជីវកម្មប្រចាំឆ្នាំសម្រាប់ឆ្នាំហិរញ្ញវត្ថុបានបញ្ចប់នៅថ្ងៃទី៣០ ខែមិថុនា ឆ្នាំ២០២០
- ខ) អនុម័តលើលក្ខណៈ របស់ក្រុមប្រឹក្សាភិបាល
- គ) អនុម័តលើការតែងតាំង ក្រុមហ៊ុន ហ្គេន សន ជុន (ខេមបូឌា) លីមីតធីត សារជាថ្មីជាសវនកររបស់ ក្រុមហ៊ុន
- ឃ) អនុម័តលើវិសោធនកម្មលក្ខន្តិកៈក្រុមហ៊ុនដោយលុបប្រការ ២៩ ចាស់ទាំងស្រុងនិងជំនួស ប្រការ ២៩ ថ្មី។

ឃ. ការបែងចែកភាគលាភ

១. គោលការណ៍បែងចែកភាគលាភ

ក្រុមហ៊ុនមានបំណងបែងចែកភាគលាភអប្បបរមាចំនួនសាមសិបភាគរយ (៣០%) នៃប្រាក់ចំណេញរបស់ខ្លួនបន្ទាប់ពីកាត់ពន្ធដោយយោងទៅលើរបាយការណ៍ស្ថានភាពហិរញ្ញវត្ថុ របាយការណ៍សាច់ប្រាក់ ប្រាក់ចំណេញរក្សាទុកចំណាយមូលធន និងកត្តាផ្សេងទៀតដែលក្រុមប្រឹក្សាភិបាលគិតថាជាប់ពាក់ព័ន្ធ។

ក្រុមហ៊ុនអាចពិចារណាបែងចែកភាគលាភជាសាច់ប្រាក់ ជាភាគហ៊ុនសម្រាប់វិនិយោគនៅក្នុងក្រុមហ៊ុន ឬជម្រើស ទាំងពីរបញ្ចូលគ្នា។ នៅពេលមានជម្រើសភាគហ៊ុននិកអាចមានសិទ្ធិជ្រើសរើសយកការបែងចែកភាគហ៊ុនជាសាច់ប្រាក់ជាភាគហ៊ុនឬជម្រើសទាំងពីរដោយគោរពទៅតាមច្បាប់និងបទប្បញ្ញត្តិផ្ទៃក្នុងនៃព្រះ រាជាណាចក្រកម្ពុជា។

២. ព័ត៌មានអំពីការបែងចែកភាគលាភក្នុងរយៈពេល៣ឆ្នាំចុងក្រោយ

ពុំមានការបែងចែកភាគលាភសម្រាប់រយៈពេលបី (៣) ឆ្នាំចុងក្រោយឡើយព្រោះ ផលចំណូលបានចុះបញ្ជីលក់មូលបត្រនៅ ថ្ងៃទី១២ ខែសីហា ឆ្នាំ២០២០។

នៅថ្ងៃទី១៧ ខែសីហា ឆ្នាំ២០២១ ក្រុមប្រឹក្សាភិបាលបានកំណត់ និងប្រកាសបែងចែកភាគលាភចំនួន ០.០០ ៦៥ ដុល្លារអាមេរិក ក្នុងមួយភាគហ៊ុនសម្រាប់ការិយាល័យធុនគតិក្រឹមថ្ងៃទី៣០ ខែមិថុនា ឆ្នាំ២០២១។ ភាគលាភអាចនឹងមានការផ្លាស់ប្តូរស្របតាមលទ្ធផលសវនកម្មរបស់សវនករដកកាដូ និងសេចក្តីសម្រេចនៃកិច្ចប្រជុំមហាសន្និបាតភាគហ៊ុននិក។

របាយការណ៍អភិបាលកិច្ចប្រចាំឆ្នាំ

ផ្នែកទី ២- ក្រុមប្រឹក្សាភិបាល

PAUL LIM PAY CHUAN

ប្រធានក្រុមប្រឹក្សាភិបាល

ល.រ.	ឈ្មោះ	មុខតំណែង	កាលបរិច្ឆេទចាប់ផ្តើម	កាលបរិច្ឆេទផុតកំណត់អាណត្តិជាអភិបាល
១	Paul Lim Pay Chuan	ប្រធានក្រុមប្រឹក្សាភិបាល	៥ កុម្ភៈ ២០១០	មិនកំណត់
២	Lim Ah Hock	អភិបាល	៥ កុម្ភៈ ២០១០	មិនកំណត់
៣	Han Fatt Juan	អភិបាលប្រតិបត្តិ/ប្រធាននាយកប្រតិបត្តិ	២៧ មិថុនា ២០១៨	មិនកំណត់
៤	Charles Tan Pu Hooi	អភិបាល	២៧ មិថុនា ២០១៨	មិនកំណត់
៥	ជាវ អានសាន	អភិបាលឯករាជ្យ	២៩ សីហា ២០១៨	២៨ សីហា ២០២៣

លោក PAUL LIM PAY CHUAN មានសញ្ជាតិម៉ាឡេស៊ី អាយុ៥១ ឆ្នាំ ជាប្រធានក្រុមប្រឹក្សាភិបាលដែលបានតែងតាំងនៅថ្ងៃទី៥ ខែកុម្ភៈ ឆ្នាំ២០១០។ គាត់បានបញ្ចប់ការសិក្សាថ្នាក់បរិញ្ញាបត្រវិទ្យាសាស្ត្រវិស្វកម្មអគ្គិសនី នៅសាកលវិទ្យាល័យ Mississippi សហរដ្ឋអាមេរិក (Summa Cum Laude) នៅឆ្នាំ ១៩៩៣។ ក្រោយមកគាត់បានទទួលសញ្ញាបត្រថ្នាក់អនុបណ្ឌិតវិស្វកម្ម (អគ្គិសនី) ពីសាកលវិទ្យាល័យ Cornell University សហរដ្ឋអាមេរិកក្នុងឆ្នាំ១៩៩៤។ បច្ចុប្បន្នគាត់បានចុះឈ្មោះជាសមាជិកនៃវិទ្យាស្ថានវិស្វកម្មម៉ាឡេស៊ី និងវិស្វកម្មវិជ្ជាជីវៈជាមួយក្រុមប្រឹក្សាភិបាលវិស្វកម្ម ម៉ាឡេស៊ីនៅឆ្នាំ២០០៧ ក្នុងវិស័យវិស្វកម្មអគ្គិសនី។ គាត់ក៏ជាអ្នកគ្រប់គ្រងគម្រោងវិជ្ជាជីវៈដែលមានបញ្ជាក់ពីវិទ្យាស្ថានគ្រប់គ្រងគម្រោងសមាគមវិជ្ជាជីវៈសកលដែលមានមូលដ្ឋាននៅសហរដ្ឋអាមេរិកនិងមានការិយាល័យប្រចាំតំបន់ទូទាំងពិភពលោក។ គាត់បានចុះបញ្ជីជាវិស្វករជំនាញនៃធម្មនុញ្ញអាស៊ានចាប់តាំងពីឆ្នាំ២០១៦។ នៅឆ្នាំ ២០១៧ គាត់បានចុះបញ្ជីនៅក្រោមបញ្ជីឈ្មោះសហប្រតិបត្តិការ សេដ្ឋកិច្ចអាស៊ីប៉ាស៊ីហ្វិក និងបញ្ជីអន្តរជាតិនៃវិស្វករអាស៊ី និងវិស្វករអាស៊ាន។

នៅឆ្នាំ១៩៩៤ លោកបានចាប់ផ្តើមវិជ្ជាជីវៈជាមួយនឹងក្រុមហ៊ុន Motorola Malaysia Sdn Bhd ក្នុងនាមជាវិស្វករផលិតផលម្នាក់ បន្ទាប់មកនៅឆ្នាំ១៩៩៥ លោកបានចូលរួមជាមួយនឹងក្រុមហ៊ុន Toprank Corporation Sdn Bhd (បច្ចុប្បន្នដែលគេស្គាល់ថាជា ក្រុមហ៊ុន Toshiba Transmission & Distribution System Asia Sdn Bhd) ក្នុងនាមជាវិស្វករគម្រោង ដែលនៅទីនោះលោកត្រូវបានតម្កើងជាប្រធានគម្រោងនៅឆ្នាំ១៩៩៧ និង បន្តបន្ទាប់ក្លាយជាជំនួយការនាយកគ្រប់គ្រងទូទៅនៅឆ្នាំ១៩៩៨។ នៅឆ្នាំ២០០០ លោកបានចូលរួមជាមួយក្រុមហ៊ុនសម្ព័ន្ធផលិតកម្ម ក្នុងតួនាទីជាប្រធានគ្រប់គ្រងទូទៅ និងបានតម្កើងជានាយកប្រតិបត្តិក្នុងឆ្នាំ២០០៨។

លោកបានដើរតួនាទីយ៉ាងសំខាន់ក្នុងដំណើរការរីកចម្រើន និងអភិវឌ្ឍន៍ របស់សម្ព័ន្ធក្រុមហ៊ុនផលិតកម្ម ដោយ ចាប់ផ្តើមពីក្រុមហ៊ុនខ្នាតតូចរហូតក្លាយជាក្រុមហ៊ុនបច្ចេកវិទ្យាថាមពលអគ្គិសនីនៅក្នុងវិស័យអាជីវកម្ម ចែកចាយ និងបញ្ជូនថាមពល ជាមួយនឹងប្រតិបត្តិការនៅក្នុងប្រទេសម៉ាឡេស៊ី និងបណ្តាប្រទេសជាច្រើនទៀត ។ លោកបានដឹកនាំសម្ព័ន្ធក្រុមហ៊ុនផលិតកម្មឱ្យមានវត្តមាននៅលើទឹកដីនៃប្រទេស ប្រ៊ុយណេប៉ាណូឌ័រ ប្រទេសកម្ពុជា ប្រទេសចិន និងប្រទេសស្រីលង្កា និងបន្តយ៉ាងសកម្មក្នុងការរកធុរកិច្ចថ្មីទាំងនៅទីផ្សារក្នុងស្រុក និងបរទេស។

នៅឆ្នាំ២០១០ គាត់ទទួលបានពានរង្វាន់សហគ្រិនឆ្នើមប្រចាំឆ្នាំ២០១០ ដោយសារការយកចិត្តទុកដាក់ និងភាពជាអ្នកដឹកនាំរបស់គាត់ក្នុងការដឹកនាំក្រុមដើម្បីក្លាយជាអង្គការសំខាន់ក្នុងអាជីវកម្មបញ្ជូននិងចែកចាយថាមពលក្នុងនិងក្រៅប្រទេស។

របាយការណ៍អភិបាលកិច្ចប្រចាំឆ្នាំ

ផ្នែកទី ២- ក្រុមប្រឹក្សាភិបាល

មកដល់បច្ចុប្បន្នបញ្ជីឈ្មោះដឹកនាំដោយ PAUL LIM មានដូចខាងក្រោម៖-

បញ្ជីឈ្មោះក្រុមហ៊ុនដឹកនាំ		
PESTECH International Berhad	PESTECH Power One Sdn Bhd	BETSOL (Sarawak) Sdn Bhd
Astoria Solar Farm Sdn Bhd	PESTECH REI Sdn Bhd	BETSOL International Sdn Bhd
CRSE Sdn Bhd	PESTECH Sdn Bhd	BETSOL Sdn Bhd
Diamond Power Ltd	PESTECH Solutions Sdn Bhd	Enlightyx Sdn Bhd
Enersol Co., Ltd	PESTECH System Siam Ltd	Fornix Biotech Sdn Bhd
Fornix Sdn Bhd	PESTECH Technology Sdn Bhd	Fornix Capital Sdn Bhd
Forward Metal Works Sdn Bhd	PESTECH Transmission Sdn Bhd	Fornix Foodstuffs Sdn Bhd
PESTECH (Brunei) Sdn Bhd	PESTECH Transmission Ltd	Imbiss Sdn Bhd
PESTECH (Myanmar) Limited	PESTECH Vietnam Company Limited	JAP Wylis Sdn Bhd
PESTECH (PNG) Ltd	PESTECH Hinthar Corporation Limited	Mercula Sdn Bhd
PESTECH (Sarawak) Sdn Bhd	PESTECH Microgrid Co. Ltd	PC Wylis Sdn Bhd
PESTECH Aerotrains Sdn Bhd (formerly known as Power Two Sdn Bhd)	PESTECH Power Sdn Bhd	Riviera Wylis Sdn Bhd
PESTECH Energy Sdn Bhd	PESTECH Corporation	Rock The City Entertainment Sdn Bhd
PESTECH GTI Sdn Bhd	Asiapac Builders Sdn Bhd	Wylis Corporation Sdn Bhd
	Asiapac Machinerries Sdn Bhd	Wylis Sdn Bhd

LIM AH HOCK

លោក Lim Ah Hock មានសញ្ជាតិម៉ាឡេស៊ី អាយុ៦៩ឆ្នាំ ជា អភិបាលក្រុមហ៊ុន។ លោកត្រូវបានតែងតាំងនៅថ្ងៃទី០៥ ខែកុម្ភៈ ឆ្នាំ២០១០។ នៅឆ្នាំ១៩៧៨ លោកបានទទួលបរិញ្ញាបត្រផ្នែកវិទ្យាសាស្ត្រជំនាញវិស្វកម្មមេកានិក (ជ័យលាភីលេខមួយ) ពីសាកលវិទ្យាល័យ Strathclyde ក្រុង Glasgow ប្រទេសអង់គ្លេស។ លោកជាសមាជិកនៃវិទ្យាស្ថានវិស្វកម្មប្រទេសម៉ាឡេស៊ីចាប់តាំងពីឆ្នាំ១៩៨១។

នៅឆ្នាំ១៩៧៩ លោកបានចាប់ផ្តើមវិជ្ជាជីវៈជាសាស្ត្រាចារ្យនៅសាលាបច្ចេកទេស Ngee Ann នៅប្រទេស សិង្ហបុរី (នៅឆ្នាំ១៩៨២ ត្រូវបានប្តូរឈ្មោះជាសាលា ពហុបច្ចេកទេស Ngee Ann) ដោយលោកបានទទួល បន្ទុកបង្រៀនមុខវិជ្ជាទ្រឹស្តីធាតុដើម និងមេកានិចរាវ (thermodynamics and fluid mechanics)។ នៅឆ្នាំ១៩៨០ លោកបានចូលរួមជាមួយក្រុមហ៊ុន Mechmar Kejuruteraan Sdn Bhd ("Mechmar") ក្នុងនាមជា វិស្វករសេវាកម្មដែលនៅទីនោះ លោក គ្រប់គ្រងលើផ្នែកសេវាកម្ម និងការផ្តល់សេវាកម្មក្រោយលក់ និងការជួសជុលម៉ាស៊ីនកម្តៅធំៗ។ បន្ទាប់មកទៀត លោកបានចាកចេញពីក្រុមហ៊ុន Mechmar នៅឆ្នាំ១៩៨៤ និងបានចូលរួមជាមួយនឹងក្រុមហ៊ុន Sing Mah Pressure Vessels Co. ក្នុងនាមជាប្រធានសាខាអំឡុងឆ្នាំ១៩៨៤ និង១៩៨៩ ដែលនៅ ទីនោះលោកទទួលបន្ទុកក្នុងការលក់ទាំងស្រុងនៅភាគខាងត្បូងរហូតដល់វិស័យឧស្សាហកម្មចម្រាញ់ដូងប្រេង ចំណីអាហារ និងឧស្សាហកម្មឈើ ក៏ដូចជា ឧស្សាហកម្មទាំងឡាយដែលមាននៅភាគខាងត្បូងឧបទ្វីប Sabah និង Sarawak។ នៅឆ្នាំ១៩៨៩ លោកបានក្លាយជាអភិបាលនៃក្រុមហ៊ុន VES- TECH Engineering Sdn Bhd ដល់បច្ចុប្បន្ន។

នៅឆ្នាំ១៩៩១ លោកបានបង្កើតក្រុមហ៊ុន PSB នៅ Johor Bahru ប្រទេសម៉ាឡេស៊ី។ មកទល់បច្ចុប្បន្ន គូនាទីរបស់លោកនៅក្នុងសម្ព័ន្ធក្រុមហ៊ុនផលិតករ ទទួលបន្ទុកផ្នែកផែនការអភិវឌ្ឍន៍កម្មវិធីផ្សេងៗទៀតដើម្បីអភិវឌ្ឍន៍កម្មវិធីជាមួយនាយកប្រតិបត្តិក្រុមហ៊ុនផលិតករ និងសកម្មភាពរបស់ សម្ព័ន្ធ ក្រុមហ៊ុនផលិតករ ដែលរួមមានផ្តល់ការណែនាំក្នុងការគ្រប់គ្រង និងដឹកនាំបុគ្គលិក។

របាយការណ៍អភិបាលកិច្ចប្រចាំឆ្នាំ

ផ្នែកទី ២- ក្រុមប្រឹក្សាភិបាល

មកដល់បច្ចុប្បន្ននេះបញ្ជីឈ្មោះដឹកនាំដោយលោកលីមហុកមានដូចខាងក្រោម៖

បញ្ជីឈ្មោះក្រុមហ៊ុនដឹកនាំ		
PESTECH International Berhad Astoria Solar Farm Sdn Bhd CRSE Sdn Bhd Diamond Power Ltd Enersol Co., Ltd Fornix Sdn Bhd Forward Metal Works Sdn Bhd PESTECH (Sarawak) Sdn Bhd PESTECH Aerotrain Sdn Bhd (formerly known as Power Two Sdn Bhd	PESTECH Energy Sdn Bhd PESTECH Engineering Technology China Co., Ltd PESTECH GTI Sdn Bhd PESTECH Hinthar Corporation Limited PESTECH Power Sdn Bhd PESTECH Power One Sdn Bhd PESTECH REI Sdn Bhd PESTECH Sdn Bhd	PESTECH Solutions Sdn Bhd PESTECH System Siam Ltd PESTECH Technology Sdn Bhd PESTECH Transmission Sdn Bhd Asiapac Machinerries Sdn Bhd Fornix Biotech Sdn Bhd Fornix Capital Sdn Bhd Fornix Foodstuffs Sdn Bhd Vestech Engineering Sdn Bhd

HAN FATT JUAN

លោក Han Fatt Juan មានសញ្ជាតិម៉ាឡេស៊ី អាយុ៥៦ ឆ្នាំ ជាអភិបាលប្រតិបត្តិ និងជានាយកប្រតិបត្តិរបស់ ផថខ។ លោកត្រូវបានតែងតាំងជាក្រុមប្រឹក្សាភិបាលនៅថ្ងៃទី២៧ ខែមិថុនា ឆ្នាំ២០១៨។

លោកទទួលបានបណ្ឌិតក្នុងការសម្រេចឱ្យបាននូវគោលដៅចំណូល និងចំណេញរបស់ក្រុមហ៊ុនឱ្យស្របតាមគម្រោងអាជីវកម្មរបស់ក្រុមហ៊ុន និងធានាឱ្យបានថាក្រុមហ៊ុនមានគោលដៅផែនការ និងថវិកាដែលតម្រូវដើម្បីសម្រេចគោលដៅហិរញ្ញវត្ថុ និងប្រតិបត្តិការរយៈពេលខ្លី និងរយៈពេលវែងដូចដែលបានកំណត់ទុកក្នុងផែនការអាជីវកម្មក្រុមហ៊ុន។

នៅឆ្នាំ១៩៨៤ លោកបានចាប់ផ្តើមវិជ្ជាជីវៈជាអ្នកត្រួតពិនិត្យការដ្ឋាននៅក្រុមហ៊ុន Metral Villar Sdn Bhd ដោយទទួលបានបណ្ឌិតក្នុងការត្រួតពិនិត្យមើល និងសម្របសម្រួលសកម្មភាពរបស់កម្មករទាក់ទងនឹងការដឹក និងការលាយស៊ីម៉ង់។ នៅឆ្នាំ១៩៨៨ លោកបានចាកចេញពីក្រុមហ៊ុនដើម្បីបន្តការសិក្សានៅសាកលវិទ្យាល័យ South Dakota State សហរដ្ឋអាមេរិក។ អំឡុងពេលសិក្សាថ្នាក់បរិញ្ញាបត្រជាន់ខ្ពស់នៅទីនោះ លោកបាន បំពេញការងារជាជំនួយការបង្រៀននៅសាកលវិទ្យាល័យ South Dakota State សហរដ្ឋអាមេរិក។ នៅឆ្នាំ១៩៩២ លោកបានចូលរួមជាមួយក្រុមហ៊ុន Zafas_Sdn Bhd ក្នុងនាមជាវិស្វករការដ្ឋាន និងបានចំណាយពេលនៅទីនោះអស់រយៈពេល១៧ឆ្នាំ រហូតដល់ឆ្នាំ២០០៩ លោកត្រូវបានតម្កើងជានាយកគម្រោង។ អំឡុង ពេលបំពេញការងារលោកបានចូលរួមគម្រោងជាច្រើនរួមមានការងារតម្កើងខ្សែកាបក្រោមដី និងខ្សែបណ្តាញបញ្ជូនថាមពលឆ្លងកាត់ប្រទេសម៉ាឡេស៊ី និងប្រទេសប្រ៊ុយណេ។

ក្នុងឆ្នាំ២០០៩ លោកបានចូលរួមជាមួយក្រុមហ៊ុនសម្ព័ន្ធផលិតកម្ម ក្នុងតួនាទីជាប្រធានគម្រោង និង ត្រូវបាន តម្កើងជាប្រធានគ្រប់គ្រងទូទៅ (GM) ក្នុងគម្រោងយុទ្ធសាស្ត្រ (ការអភិវឌ្ឍន៍អាជីវកម្ម) នៅឆ្នាំ ២០១១ ក្រោយមកក្លាយជាប្រធានគ្រប់គ្រងទូទៅផ្នែកបណ្តាញថាមពល និងខ្សែកាបរបស់សម្ព័ន្ធក្រុមហ៊ុនផលិតកម្ម។ ក្នុងនាមជាប្រធានគ្រប់គ្រងទូទៅផ្នែកបណ្តាញថាមពលនិងខ្សែកាបក្រុមហ៊ុនរបស់លោកទទួលបានបណ្ឌិតការងារកិច្ច សន្យា EPCC ដែលគ្របដណ្តប់លើដំណើរការគ្រប់គ្រងគម្រោងការផ្គត់ផ្គង់គ្រឿងបរិក្ខារ ដំណើរការ ការដ្ឋានសំណង់ និងការតម្កើងបណ្តាញបញ្ជូនថាមពល និងខ្សែកាបក្រោមដី។

មកដល់បច្ចុប្បន្ន លោក Han Fatt Juan ដឹកនាំក្រុមហ៊ុន PESTECH (Myanmar) Ltd ក្រុមហ៊ុន PESTECH Hinthar Corporation Limited ក្រុមហ៊ុន PESTECH Transmission Ltd និងក្រុមហ៊ុន Imbiss Sdn Bhd.

របាយការណ៍អភិបាលកិច្ចប្រចាំឆ្នាំ

ផ្នែកទី ២- ក្រុមប្រឹក្សាភិបាល

HAN FATT JUAN

លោក Han Fatt Juan មានសញ្ជាតិម៉ាឡេស៊ី អាយុ៥៦ ឆ្នាំ ជាអភិបាលប្រតិបត្តិ និងជានាយកប្រតិបត្តិរបស់ ផថខ។ លោកត្រូវបានតែងតាំងជាក្រុមប្រឹក្សាភិបាលនៅថ្ងៃទី២៧ ខែមិថុនា ឆ្នាំ២០១៨។

លោកទទួលបានបណ្ឌិតសភាសេដ្ឋកិច្ចពីសាកលវិទ្យាល័យ South Dakota State សហរដ្ឋអាមេរិក។ លោកបានបញ្ចប់ការសិក្សាបរិញ្ញាបត្រជាន់ខ្ពស់នៅទីនោះ។ លោកបានបំពេញការងារជាមន្ត្រីក្នុងក្រុមហ៊ុន និងបានចូលរួមជាមួយក្រុមហ៊ុនជាច្រើនដើម្បីសម្រេចបាននូវគោលដៅហិរញ្ញវត្ថុ និងប្រតិបត្តិការរយៈពេលខ្លី និងរយៈពេលវែងដូចដែលបានកំណត់ទុកក្នុងផែនការអាជីវកម្មក្រុមហ៊ុន។

នៅឆ្នាំ១៩៨៤ លោកបានចាប់ផ្តើមវិជ្ជាជីវៈជាអ្នកត្រួតពិនិត្យការដ្ឋាននៅក្រុមហ៊ុន Metral Villar Sdn Bhd ដោយទទួលបានបណ្ឌិតសភាសេដ្ឋកិច្ចពីសាកលវិទ្យាល័យ South Dakota State សហរដ្ឋអាមេរិក។ អំឡុងពេលសិក្សាថ្នាក់បរិញ្ញាបត្រជាន់ខ្ពស់នៅទីនោះ លោកបានបំពេញការងារជាមន្ត្រីក្នុងក្រុមហ៊ុន និងបានចូលរួមជាមួយក្រុមហ៊ុន Zafas Sdn Bhd ក្នុងនាមជាវិស្វកម្មការដ្ឋាន និងបានចំណាយ ពេលនៅទីនោះអស់រយៈពេល១៧ឆ្នាំ រហូតដល់ឆ្នាំ២០០៩ លោកត្រូវបានតែងតាំងជានាយកក្រុមហ៊ុន។ អំឡុង ពេលបំពេញការងារ លោកបានចូលរួមគ្រប់គ្រងជាច្រើននូវមានការងារតម្លើងខ្សែកាបក្រោមដី និងខ្សែ បណ្តាញបញ្ជូនថាមពលឆ្លងកាត់ប្រទេសម៉ាឡេស៊ី និងប្រទេសប៊្រុយណេ។

ក្នុងឆ្នាំ២០០៩ លោកបានចូលរួមជាមួយក្រុមហ៊ុនសម្ព័ន្ធផលិតកម្ម ក្នុងតួនាទីជាប្រធានគម្រោង និង ត្រូវបាន តម្កើងជាប្រធានគ្រប់គ្រងទូទៅ (GM) ក្នុងគម្រោងយុទ្ធសាស្ត្រ (ការអភិវឌ្ឍន៍អាជីវកម្ម) នៅឆ្នាំ២០១១ ក្រោយមកក្លាយជាប្រធានគ្រប់គ្រងទូទៅផ្នែកបណ្តាញថាមពល និងខ្សែកាបរបស់សម្ព័ន្ធក្រុមហ៊ុនផលិតកម្ម។ ក្នុងនាមជាប្រធានគ្រប់គ្រងទូទៅផ្នែកបណ្តាញថាមពលនិងខ្សែកាបក្រុមហ៊ុនរបស់លោកទទួលបានបណ្ឌិតសភាសេដ្ឋកិច្ច សន្យា EPCC ដែលគ្របដណ្តប់លើដំណើរការគ្រប់គ្រងគម្រោងការផ្គត់ផ្គង់គ្រឿងបរិក្ខារដំណើរការ ការដ្ឋាន សំណង់ និងការតម្កើងបណ្តាញបញ្ជូនថាមពល និងខ្សែកាបក្រោមដី។

មកដល់បច្ចុប្បន្ន លោក Han Fatt Juan ដឹកនាំក្រុមហ៊ុន PESTECH (Myanmar) Ltd ក្រុមហ៊ុន PESTECH Hinthar Corporation Limited ក្រុមហ៊ុន PESTECH Transmission Ltd និងក្រុមហ៊ុន Imbiss Sdn Bhd.

CHARLES TAN PU HOOI

Charles Tan សញ្ជាតិម៉ាឡេស៊ី អាយុ៥០ឆ្នាំ មានតួនាទីជាអភិបាលប្រតិបត្តិរបស់ ផថខ លោកបានតែងតាំងក្នុងក្រុមប្រឹក្សាភិបាលនៅថ្ងៃទី ២៧ ខែមិថុនា ឆ្នាំ២០១៨។ លោកទទួលបានបណ្ឌិតសភាសេដ្ឋកិច្ច និងអនុវត្តកិច្ច ការអាជីវកម្មផ្សេងៗមានដូចជា ការបោះផ្សាយលក់មូលបត្រជាសាធារណៈលើកដំបូងការបោះផ្សាយលក់មូលបត្របំណុល ការបែកមូលបត្រ (share split) ផែនការបែងចែកភាគហ៊ុន (share grant plant) ព្រមទាំងការបង្កើតនិងការអនុវត្តនូវសកម្មភាពក្រៅគម្របផល។

ចាប់តាំងពីឆ្នាំ១៩៩៧ លោកមានបទពិសោធន៍លើផ្នែកហិរញ្ញវត្ថុសាជីវកម្មយ៉ាងទូលំទូលាយដោយលោកបានធ្វើការជាមួយនឹងធនាគារវិនិយោគនៅប្រទេសម៉ាឡេស៊ី និងជាសហស្ថាបនិកនៃក្រុមហ៊ុនប្រឹក្សាហិរញ្ញវត្ថុសាជីវកម្មយុវជនលំដាប់ដំបូងដោយគណៈកម្មការមូលបត្រនៃប្រទេសម៉ាឡេស៊ី។

លោកទទួលបានគុណវុឌ្ឍិផ្នែកហិរញ្ញវត្ថុសាជីវកម្មដែលទទួលស្គាល់ដោយវិទ្យាស្ថានគណនេយ្យករជំនាញ (Institute of Chartered Accountants) នៅប្រទេសអង់គ្លេស និងប្រទេសប៊្រុយណេ (ICAEW) និងជាសមាជិក សមាគមផែនការហិរញ្ញវត្ថុ (Financial Planning Association) នៃប្រទេសម៉ាឡេស៊ី (FPAN)។

មកដល់បច្ចុប្បន្ន លោកបានដឹកនាំក្រុមហ៊ុនមួយចំនួនដូចជា ក្រុមហ៊ុន ជាយអ៊ិមិន ផេវែរ លីមីតធីត ក្រុមហ៊ុន PESTECH (PNG) Ltd. ក្រុមហ៊ុន PESTECH System Siam Ltd ក្រុមហ៊ុន Fornix Biotech Sdn Bhd ក្រុមហ៊ុន Fornix Foodstuffs Sdn Bhd និងក្រុមហ៊ុន PESTECH Corporation.

ជាវ អានសាន

លោក ជាវ អានសាន មានសញ្ជាតិខ្មែរ អាយុ ៤២ ឆ្នាំ ជាអភិបាលឯកភាពដែលបានតែងតាំង ២៩ ខែសីហា ឆ្នាំ២០១៨។ លោកជាសាក្សី និងជាអនុប្រធានប្រចាំមន្ទីរសាក្សី សេដ្ឋកិច្ច ចាប់ពីឆ្នាំ២០១៤។ លោក មានបទពិសោធន៍ការងារជាង ១០ ឆ្នាំក្នុងវិស័យច្បាប់ នយោបាយសង្គម និងសេដ្ឋកិច្ច។ លោកមានឯកទេសខាងគម្រោង និងហិរញ្ញវត្ថុសាជីវកម្ម។ មុនពេលចូលរួមជាមួយមន្ទីរសាក្សីសេដ្ឋកិច្ច លោកជាអ្នកអនុវត្ត ច្បាប់នៅការិយាល័យសហចៅក្រមស៊ើបអង្កេតនៃអង្គជំនុំជម្រះវិសាមញ្ញក្នុងតុលាការកម្ពុជា (អ.វ.ត.ក) ពី ឆ្នាំ២០០៩ ដល់ ២០១៣។ មុនពេលចូលរួមជាមួយ អ.វ.ត.ក ជាអ្នកផ្តល់ប្រឹក្សា និងអ្នកស្រាវជ្រាវនៅស្ថានទូតសាធារណរដ្ឋកម្ពុជាប្រចាំប្រទេសកម្ពុជា និងនៅស្ថាប័នស្រាវជ្រាវសាធារណៈនៃរដ្ឋាភិបាលកម្ពុជាក្នុងវិស័យផ្នែកច្បាប់តស៊ូមិក សេដ្ឋកិច្ចពាណិជ្ជកម្ម

របាយការណ៍អភិបាលកិច្ចប្រចាំឆ្នាំ

ផ្នែកទី ២- ក្រុមប្រឹក្សាភិបាល

ឆ្លងដែន និងផ្នែកអាជីវកម្ម (Business Enabling Environment)។ លោកក៏ជាសាស្ត្រាចារ្យនៅសាកលវិទ្យាល័យរដ្ឋ និងឯកជនមួយចំនួនក្នុងរាជធានីភ្នំពេញ ផងដែរចាប់ពីឆ្នាំ២០០៣ ដល់ឆ្នាំ២០១៣។

លោក ជាវ អានសាន ជាទីប្រឹក្សារបស់សម្តេចអគ្គមហាសេនាបតីតេជោ ហ៊ុន សែន ប្រធានរដ្ឋសភានៃព្រះរាជាណាចក្រកម្ពុជា។ លោកក៏ជាសមាជិកនៃគណៈកម្មការ កណ្តាលនៃសហភាពសហព័ន្ធកម្ពុជាដែលជាអង្គការមិនមែនរដ្ឋាភិបាល ដែលដឹកនាំដោយ ឯកឧត្តម ហ៊ុន ម៉ានី ដែលជាសមាជិកនៃរដ្ឋសភានៃព្រះរាជាណាចក្រ កម្ពុជា។

លោក ជាវ អានសាន ទទួលបានបរិញ្ញាបត្រជាន់ខ្ពស់ផ្នែកសេដ្ឋកិច្ចនយោបាយពីសាកលវិទ្យាល័យ Williams College, Massachusetts សហរដ្ឋអាមេរិកក្នុង ឆ្នាំ២០០៩ និងបរិញ្ញាបត្រជាន់ខ្ពស់ផ្នែកអភិវឌ្ឍន៍សេដ្ឋកិច្ចពី រាជបណ្ឌិត្យសភាកម្ពុជាឆ្នាំ២០០៣។

លោកនិយាយភាសាខ្មែរដែលជាភាសាកំណើត ភាសាអង់គ្លេសកម្រិតខ្ពស់ ហើយគាត់អាចទំនាក់ទំនងជាភាសាបារាំងផងដែរ។ មកដល់បច្ចុប្បន្ន លោក ជាវ អានសាន ក៏បានដឹកនាំមន្ទីរសារកាវី សេដ្ឋាវិទ្យា និង Propey Microfinance Plc ផងដែរ។

តួនាទី ភារកិច្ច ការទទួលខុសត្រូវរបស់ក្រុមប្រឹក្សាភិបាល និងការអនុវត្ត

ទំនួលខុសត្រូវចម្បងរបស់ក្រុមប្រឹក្សាភិបាលផ្អែកលើការវាយតម្លៃដែលបានកំណត់ជាមុនលើភាពពាក់ព័ន្ធនា នាដូចជា ការផ្តល់ទិសដៅយុទ្ធសាស្ត្រ ការកំណត់ កត្តាហានិភ័យចម្បងៗ និងសូចនាករសំខាន់ៗ ប្រតិបត្តិការ ធុរកិច្ចរបស់ក្រុមហ៊ុន ការតាមដានការសម្រេចចិត្តលើការវិនិយោគ ការពិចារណាលើកិច្ចការ ហិរញ្ញវត្ថុសំខាន់ៗ និងការពិនិត្យឡើងវិញនូវលទ្ធផលការងាររបស់គណៈគ្រប់គ្រងទាក់ទងនឹងផែនការអាជីវកម្មវិភាគ និងស្តង់ដារខ្ពស់ប្រកបដោយ

ក្រុមប្រឹក្សាភិបាលត្រូវទទួលខុសត្រូវឱ្យបានច្បាស់លាស់លើការងារគ្រប់គ្រងក្រុមហ៊ុន និងបំពេញកាតព្វកិច្ចរបស់ខ្លួនក្រុមប្រឹក្សាភិបាលត្រូវទទួលខុសត្រូវលើ កិច្ចការដូចខាងក្រោម៖

- (ក) រក្សាគ្រប់គ្រងក្រុមហ៊ុនទាំងស្រុងប្រកបដោយប្រសិទ្ធភាព និងតាមដានគណៈគ្រប់គ្រងក្នុងការអនុវត្ត ផែនការ និងយុទ្ធសាស្ត្ររបស់ក្រុមប្រឹក្សា
- (ខ) ធានាថាប្រព័ន្ធ គោលការណ៍និងនីតិវិធីគ្រប់គ្រងដោយត្រូវបានដំណើរការ
- (គ) កំណត់ និងតាមដានការងារមិនមែនហិរញ្ញវត្ថុដែលទាក់ទងនឹងអាជីវកម្ម
- (ឃ) ត្រូវធានាថាមានក្រុមស៊ីវិលធម៌ អនុលោមទៅតាមច្បាប់ និងបទប្បញ្ញត្តិពាក់ព័ន្ធ ការធ្វើសវនកម្មគោល ការណ៍ និងគណនេយ្យ ការគ្រប់គ្រងឯកសារ និងក្រុមស៊ីវិលធម៌វិជ្ជាជីវៈរបស់ក្រុមហ៊ុន
- (ង) ខិតខំអនុវត្តសកម្មភាពខាងលើ និងឱ្យលើសពីតម្រូវការអប្បបរមា និងដើម្បីប្រកួតប្រជែងនឹងការអនុវត្តស្តង់ដារអន្តរជាតិ មិនត្រឹមតែការអនុវត្តទេ ប៉ុន្តែត្រូវធ្វើឱ្យបាន។
- (ច) កំណត់នូវកម្រិតនៃភាពជាសាវ័ន្តដោយរក្សាអំណាចរបស់ក្រុមប្រឹក្សាភិបាលនិងធ្វើប្រតិភូកិច្ចការផ្សេងទៀតចាំបាច់ត្រូវមានលិខិតផ្ទេរសិទ្ធិជាលាយ លក្ខណ៍អក្សរទៅឱ្យគណៈគ្រប់គ្រង និងបង្កើតយន្តការប្រកបដោយប្រសិទ្ធភាពដែលធានានូវទំនួលខុសត្រូវរបស់ ក្រុមប្រឹក្សាភិបាលលើការអនុវត្តមុខងាររបស់ខ្លួន
- (ឆ) ធ្វើសកម្មភាពប្រកបដោយការទទួលខុសត្រូវចំពោះភាគីពាក់ព័ន្ធនានារបស់ក្រុមហ៊ុន និង
- (ជ) យល់ដឹង និងប្តេជ្ញាចិត្តអនុវត្តឱ្យបាននូវគោលការណ៍សំខាន់ៗស្តីពីអភិបាលកិច្ចសាជីវកម្មដែលអនុលោមតាមគោលការណ៍អភិបាលកិច្ច សាជីវកម្មក្រុមហ៊ុនដោយត្រូវត្រួតពិនិត្យឡើងវិញឱ្យបានទៀតទាត់

ក្រុមប្រឹក្សាភិបាលត្រូវចងចាំពីសារៈសំខាន់នៃការវាយតម្លៃលើប្រសិទ្ធភាពរបស់រាល់អភិបាលនីមួយៗទាំង ក្រុមប្រឹក្សាភិបាល និងគណៈកម្មាធិការរបស់ខ្លួន។ ក្រុមប្រឹក្សាភិបាលដោយមានជំនួយពីគណៈកម្មាធិការតែងតាំង និងលោកការត្រូវពិនិត្យ និងវាយតម្លៃលើការប្រតិបត្តិរបស់ក្រុមប្រឹក្សាភិបាលគណៈកម្មាធិការ ក្រុមប្រឹក្សាភិបាល និងអភិបាលនីមួយៗរួមទាំងការវាយតម្លៃលើអភិបាលឯករាជ្យជាមួយគ្នា។

កិច្ចប្រជុំក្រុមប្រឹក្សាភិបាល

ចាប់ពីកាលបរិច្ឆេទចុះបញ្ជីលក់មូលបត្រថ្ងៃទី១២ ខែសីហា ឆ្នាំ២០២០ រហូតដល់ឆ្នាំហិរញ្ញវត្ថុបញ្ចប់នៅថ្ងៃទី៣០ ខែមិថុនា ឆ្នាំ២០២១ មានកិច្ចប្រជុំក្រុមប្រឹក្សា ភិបាលចំនួនបី (៣)

របាយការណ៍អភិបាលកិច្ចប្រចាំឆ្នាំ

ផ្នែកទី ២- ក្រុមប្រឹក្សាភិបាល

លើកដែលអភិបាលកិច្ចប្រចាំឆ្នាំបានចូលរួមជាគណៈកម្មាធិការ និងកិច្ចប្រជុំក្រុមប្រឹក្សាភិបាលខាងក្រោម៖

ល.រ	កាលបរិច្ឆេទ	ប្រភេទកិច្ចប្រជុំ
១	២៥ វិច្ឆិកា ២០២០	កិច្ចប្រជុំក្រុមប្រឹក្សាភិបាល អភិបាលប្រតិបត្តិ /ប្រធាននាយកប្រតិបត្តិ កិច្ចប្រជុំគណៈកម្មាធិការសវនកម្ម កិច្ចប្រជុំគណៈកម្មាធិការគ្រប់គ្រងហានិភ័យ កិច្ចប្រជុំគណៈកម្មាធិការតែងតាំង និងលាភការ
២	៥ កុម្ភៈ ២០២១	កិច្ចប្រជុំក្រុមប្រឹក្សាភិបាល កិច្ចប្រជុំគណៈកម្មាធិការសវនកម្ម
៣	១០ ឧសភា ២០២១	កិច្ចប្រជុំក្រុមប្រឹក្សាភិបាល កិច្ចប្រជុំគណៈកម្មាធិការសវនកម្ម កិច្ចប្រជុំគណៈកម្មាធិការតែងតាំង និងលាភការ

គណៈកម្មាធិការក្រុមប្រឹក្សាភិបាល

គណៈកម្មាធិការសវនកម្ម

ល.រ	ឈ្មោះ	តំណែង	កាលបរិច្ឆេទ តែងតាំង	ចំនួននៃការចូល រួមកិច្ចប្រជុំ	ចំនួនកិច្ចប្រជុំ សរុប
១	ជាន់ អានសាន	អភិបាលឯករាជ្យ	២៩ សីហា ២០១៨	៣	៣
២	Han Fatt Juan	ប្រធានក្រុម ប្រឹក្សាភិបាល	២៩ សីហា ២០១៨	៣	
៣	Charles Tan Pu Hooi	អភិបាល	២៩ សីហា ២០១៨	៣	

តួនាទី និងភារកិច្ចរបស់ គណៈកម្មាធិការសវនកម្ម៖

- i. ត្រួតពិនិត្យរបាយការណ៍ហិរញ្ញវត្ថុ
- ii. ត្រួតពិនិត្យការគ្រប់គ្រងផ្ទៃក្នុង
- iii. ត្រួតពិនិត្យការធ្វើសវនកម្មផ្ទៃក្នុង
- iv. ត្រួតពិនិត្យការធ្វើសវនកម្មខាងក្រៅ និង
- v. រាយការណ៍ពីសកម្មភាពនៃគណៈកម្មាធិការជូនប្រធានក្រុមប្រឹក្សាភិបាល

គណៈកម្មាធិការតែងតាំង និងលាភការ

ល.រ	ឈ្មោះ	តំណែង	កាលបរិច្ឆេទ តែងតាំង	ចំនួននៃការចូល រួមកិច្ចប្រជុំ	ចំនួនកិច្ចប្រជុំ សរុប
១	ជាន់ អានសាន	អភិបាលឯករាជ្យ	២៩ សីហា ២០១៨	១	១
២	Lim Ah Hock	អភិបាល	២៩ សីហា ២០១៨	១	
៣	Charles Tan Pu Hooi	អភិបាល	២៩ សីហា ២០១៨	១	

របាយការណ៍អភិបាលកិច្ចប្រចាំឆ្នាំ

ផ្នែកទី ២- ក្រុមប្រឹក្សាភិបាល

តួនាទី និងភារកិច្ចរបស់គណៈកម្មាធិការតែងតាំង និងលាភការ

- ត្រួតពិនិត្យ និងវាយតម្លៃលើគុណវុឌ្ឍិរបស់បេក្ខជនសម្រាប់តួនាទីអភិបាល ឬបុគ្គលិកជាន់ខ្ពស់ដែលត្រូវបានចាត់តាំងដោយប្រធានក្រុមប្រឹក្សាភិបាល
- ពិនិត្យផ្តល់អនុសាសន៍លើប្រាក់បំណាច់ លាភការរបស់អភិបាល បុគ្គលិកជាន់ខ្ពស់ និង
- ពិនិត្យធ្វើបច្ចុប្បន្នភាពយន្តការ វាយតម្លៃប្រសិទ្ធភាពនៃប្រធានក្រុមប្រឹក្សាភិបាល អភិបាល និងគណៈកម្មាធិការនានាយ៉ាងតិច ១ ដងក្នុងមួយឆ្នាំ

គណៈកម្មាធិការគ្រប់គ្រងហានិភ័យ

ល.រ	ឈ្មោះ	តំណែង	កាលបរិច្ឆេទតែងតាំង	ចំនួននៃការចូលរួមកិច្ចប្រជុំ	ចំនួនកិច្ចប្រជុំសរុប
១	ជាវ អានសាន	អភិបាលឯករាជ្យ	២៩ សីហា ២០១៨	២	២
២	Paul Lim Pay Chuan	ប្រធានក្រុមប្រឹក្សាភិបាល	២៩ សីហា ២០១៨	២	
៣	Han Fatt Juan	អភិបាលប្រតិបត្តិ/ ប្រធាននាយកប្រតិបត្តិ	២៩ សីហា ២០១៨	២	

តួនាទី និងភារកិច្ចរបស់គណៈកម្មាធិការគ្រប់គ្រងហានិភ័យ

- វិភាគហានិភ័យ រួមទាំងបរិយាយហានិភ័យ កំណត់ហានិភ័យ និងព្យាករណ៍ហានិភ័យ
- វាយតម្លៃហានិភ័យ
- រាយការណ៍ពីហានិភ័យ
- ដោះស្រាយហានិភ័យនិង
- តាមដានត្រួតពិនិត្យហានិភ័យ

លាភការ ឬ ប្រាក់បំណាច់

គោលនយោបាយសង្ខេបស្តីពីលាភការ ឬប្រាក់បំណាច់សម្រាប់អភិបាល និងបុគ្គលិកជាន់ខ្ពស់

- ប្រធានក្រុមប្រឹក្សាភិបាលជាអ្នកស្នើសុំនិងផ្តល់អនុសាសន៍អំពីទំហំនៃលាភការដែលត្រូវផ្តល់ឱ្យអភិបាល និងស្នើសុំការសម្រេចពីភាគហ៊ុននិកនៅក្នុងកិច្ចប្រជុំមហាសន្និបាតភាគហ៊ុននិក។
- ទំហំ និងការប៉ះប៉ូវលាភការត្រូវតែមានចំនួនសមល្មម ដើម្បីទាក់ទាញ និងរក្សាសមត្ថភាពសមាជិកក្រុមប្រឹក្សាភិបាលដែលត្រូវការជាចាំបាច់ ក្នុងការដំណើរការក្រុមហ៊ុនឱ្យបានជោគជ័យ
- អភិបាលមិនប្រតិបត្តិ ពុំទទួលបានភាគហ៊ុន ឬផលប្រយោជន៍ផ្សេងៗ ក្រៅពីប្រាក់កម្រៃជាអភិបាលមិនប្រតិបត្តិ និងប្រាក់ឧបត្ថម្ភ សម្រាប់កិច្ចប្រជុំដែលពួកគេបានចូលរួម។
- សមាជិកប្រតិបត្តិ ពុំទទួលបានប្រាក់កម្រៃឡើយ ប៉ុន្តែទទួលបានប្រាក់បៀវត្សក្នុងនាមជានិយោជិតរបស់ក្រុមហ៊ុនដោយយោងទៅតាមកិច្ចសន្យាការងាររបស់ពួកគេជាមួយនឹងក្រុមហ៊ុន។
- គោលនយោបាយ របាយការណ៍ និងកញ្ចប់លាភការសម្រាប់សមាជិកក្រុមប្រឹក្សាភិបាលនីមួយៗ ត្រូវមាននីតិវិធីច្បាស់លាស់ និងប្រកបដោយតម្លាភាព។
- អភិបាលមិនត្រូវជជែកវែកញែក និងបោះឆ្នោតទាក់ទងនឹងកញ្ចប់លាភការរបស់ខ្លួនក្នុងកិច្ចប្រជុំក្រុម ប្រឹក្សាភិបាល ឬកិច្ចប្រជុំគណៈកម្មាធិការឡើយ។

របាយការណ៍អភិបាលកិច្ចប្រចាំឆ្នាំ

ផ្នែកទី ២- ក្រុមប្រឹក្សាភិបាល

បុគ្គលទទួលបានលាភការ ឬប្រាក់បំណាច់

ល.រ	បុគ្គលទទួលបានលាភការ ឬប្រាក់បំណាច់	ចំនួនលាភការ ឬប្រាក់បំណាច់ (គិតជាដុល្លារ)	ផ្សេងៗ
១	អភិបាល	៣៩៤ ១១៩,៤១	-
២	បុគ្គលិកដែលទទួលបានលាភការ ឬប្រាក់បំណាច់ខ្ពស់បំផុត ៥ រូប	២៣៤ ៥៥៥,១៩	-

ការវាយតម្លៃលទ្ធផលប្រចាំឆ្នាំរបស់ក្រុមប្រឹក្សាភិបាលអភិបាល គណៈកម្មាធិការ និងនាយកប្រតិបត្តិ

ល.រ	បរិយាយ	ដំណើរការនៃការវាយតម្លៃ	លក្ខណៈវិនិច្ឆ័យ
១	ក្រុមប្រឹក្សាភិបាល	ការវាយតម្លៃលើខ្លួនឯងបានធ្វើឡើងដោយយោងលើការវិនិច្ឆ័យ ឬ គូសផែក បាទ/ចាស ឬទេ ដូចខាងក្រោម៖ ១. ខ្សោយ ២. តម្រូវឱ្យមានការ ពង្រឹងបន្ថែម ៣. គ្រប់គ្រាន់ ៤. ល្អសមរម្យ ៥. ខ្លាំង	ការអនុវត្តរបស់ក្រុមប្រឹក្សាភិបាល និងការវាយតម្លៃពីខ្លួនឯងបានអនុវត្តសម្រាប់ ឆ្នាំហិរញ្ញវត្ថុ ៣០ មិថុនា ២០២១ ដើម្បីវាយតម្លៃកម្រិតនៃ ការរួមចំណែកអន្តរ កម្ម គុណភាពនៃការចូលរួម យល់ដឹងអំពីតួនាទី របស់នាយក និងប្រធានក្រុមប្រឹក្សាភិបាល។
២	អភិបាល		ការអនុវត្តរបស់ក្រុមប្រឹក្សាភិបាល និងការវាយតម្លៃ ពីខ្លួនឯងបានអនុវត្តសម្រាប់ឆ្នាំហិរញ្ញវត្ថុ ៣០ មិថុនា ២០២១ ដើម្បីវាយតម្លៃកម្រិតនៃការរួមចំណែកអន្តរ កម្ម គុណភាពនៃការចូលរួម យល់ដឹងអំពីតួនាទី របស់នាយក និងប្រធានក្រុមប្រឹក្សាភិបាល។
៣	គណៈកម្មាធិការ		ការវាយតម្លៃរបស់គណៈកម្មាធិការសវនកម្មបានធ្វើឡើងសម្រាប់ឆ្នាំហិរញ្ញវត្ថុដែលបានបញ្ចប់នៅថ្ងៃទី ៣០ ខែមិថុនា ឆ្នាំ២០២១ ដើម្បីវាយតម្លៃគុណភាព សមាសភាព ជំនាញសមត្ថភាព ការប្រជុំរដ្ឋបាល ការប្រព្រឹត្ត ភារកិច្ច និងការទទួលខុសត្រូវ សវនកម្មខាងក្រៅ និងសវនកម្មផ្ទៃក្នុង
៤	នាយកប្រតិបត្តិ		ការវាយតម្លៃសម្រាប់នាយកប្រតិបត្តិបានរួមបញ្ចូលនៅក្នុងការបំពេញតួនាទីរបស់ក្រុមប្រឹក្សាភិបាល និងការវាយតម្លៃពីខ្លួនឯងដែលការវាយតម្លៃបានធ្វើឡើងពាក់ព័ន្ធនឹងកម្រិតនៃការរួមចំណែកក្នុងអន្តរកម្ម គុណភាពនៃការចូលរួម យល់ដឹងអំពីតួនាទីរបស់ អភិបាល និងប្រធានក្រុមប្រឹក្សាភិបាល។

គណៈកម្មាធិការតែងតាំង និងលាភការបានសម្តែងការពេញចិត្តដល់ការបំពេញតួនាទីរបស់ក្រុមប្រឹក្សាភិបាល អភិបាល គណៈកម្មាធិការ និងនាយកប្រតិបត្តិ។

ការបណ្តុះបណ្តាលសម្រាប់អភិបាល

ក្រុមប្រឹក្សាភិបាលដោយមានជំនួយពីគណៈកម្មាធិការតែងតាំង និងលាភការត្រូវកំណត់ពីវគ្គបណ្តុះ បណ្តាល ដែលចាំបាច់ដល់អភិបាលយោងតាមការវាយតម្លៃប្រចាំឆ្នាំនៃក្រុមប្រឹក្សាភិបាលគណៈកម្មាធិការក្រុមប្រឹក្សា ភិបាល និងអភិបាលម្នាក់ៗដើម្បីកំណត់ប្រភេទនៃការបណ្តុះបណ្តាលដែលតម្រូវសម្រាប់អភិបាលម្នាក់ៗ។ កម្មវិធីអប់រំបន្តនេះនឹងត្រូវទទួលបានបន្តក្នុងរយៈពេលដោយក្រុមហ៊ុន។

របាយការណ៍អភិបាលកិច្ចប្រចាំឆ្នាំ

ផ្នែកទី ២- ក្រុមប្រឹក្សាភិបាល

អំឡុងឆ្នាំហិរញ្ញវត្ថុ អភិបាល និងបុគ្គលិកជាន់ខ្ពស់បានចូលរួមក្នុងកម្មវិធីបណ្តុះបណ្តាលដូចខាងក្រោម៖

ល.រ	បរិយាយ	ដំណើរការនៃការវាយតម្លៃ	លក្ខណៈវិនិច្ឆ័យ
១	Paul Lim Pay Chuan	ប្រធានក្រុមប្រឹក្សាភិបាលប្រតិបត្តិ	<ul style="list-style-type: none"> វគ្គបណ្តុះបណ្តាលបច្ចេកទេសពន្លឺព្រះអាទិត្យខ្នាតតូចតាមប្រព័ន្ធ online គោលនយោបាយប្រឆាំងអំពើស្មុកប៉ាន់ និងពុករលួយ វគ្គបណ្តុះបណ្តាលគោលការណ៍ណែនាំ និងនីតិវិធី សេរីទស្សនវិស័យវិនិយោគ-ការវិភាគលើការបោះឆ្នោតនៅសហរដ្ឋអាមេរិក និងផលប៉ះពាល់ទីផ្សារ សេរីទស្សនវិស័យវិនិយោគ-ការវិភាគលើការបោះឆ្នោតនៅសហរដ្ឋអាមេរិក និងផលប៉ះពាល់ទីផ្សារ ផ្តល់ថាមពលដល់អាជីវកម្មរបស់អ្នកជាមួយថាមពលនិរន្តរភាពនៅប្រទេសម៉ាឡេស៊ី ការធ្វើបច្ចុប្បន្នភាពក្រុមហ៊ុន-សន្និសីទនៃទិសដៅកម្ម ខ្នាតតូច ការធ្វើបច្ចុប្បន្នភាពលើការអនុវត្តរបស់ក្រុមហ៊ុន និងកិច្ចសង្ខេបខ្លីនៃបច្ចេកវិទ្យា វេទិកាថ្នាក់ខ្ពស់សម្រាប់ RCEP កិច្ចសហប្រតិបត្តិការ សេដ្ឋកិច្ច និងពាណិជ្ជកម្ម មហាសន្និបាតប្រចាំឆ្នាំ HSBC លើកទី៨ របស់ចិន៖ តម្រូវការបច្ចេកវិទ្យា និងបញ្ហាប្រឈមរបស់ចិន មហាសន្និបាតប្រចាំឆ្នាំ HSBC លើកទី៨ របស់ចិន៖ ស្តីពីប្រឆាំងភាពផ្តាច់មុខរបស់ចិន មហាសន្និបាតប្រចាំឆ្នាំ HSBC លើកទី៨ របស់ចិន៖ ស្តីពីលោកខាងកើតប្រឆាំងនឹងលោកខាងលិច-ការចែករំលែកនៃគណៈវិនិយោគិន មហាសន្និបាតប្រចាំឆ្នាំ HSBC លើកទី៨ របស់ចិន៖ មហាសន្និបាតប្រចាំឆ្នាំ HSBC លើកទី៨ របស់ចិន៖ C-Suite Dialogue: Symphony Communication CEO Regenerating Our Tomorrow លើប្រធានបទការបង្កើតលក់នៃការផ្លាស់ប្តូរ ព័ត៌មានប្រចាំសប្តាហ៍នៃប្រទេសប្រចាំតំបន់អាស៊ាន ២០២១ នៃធនាគារមេឃប៊ែង៖ យុទ្ធសាស្ត្រទីផ្សារ និងទស្សនវិស័យសេដ្ឋកិច្ចវៀតណាម ត្រៀមខ្លួនសម្រាប់ សង្គមជំនាន់ក្រោយ ក្រុមអភិបាលកិច្ចសាជីវកម្ម ប្រទេសម៉ាឡេស៊ី (“MCCG”) ការពិនិត្យឡើងវិញ ឆ្នាំ ២០២១៖ ប្រធានបទផលប៉ះពាល់សំខាន់ និងរបៀបផ្លាស់ប្តូរកាន់តែប្រសើរ
២	Lim Ah Hock	អភិបាល	<ul style="list-style-type: none"> និរន្តរភាពវិនិយោគ និងការទទួលខុសត្រូវស៊េរី ២០២១ ភាគ ២៖ ការរួមបញ្ចូល Sri ការសម្រេចចិត្តវិនិយោគ គោលនយោបាយប្រឆាំងអំពើស្មុកប៉ាន់ និងពុករលួយ វគ្គបណ្តុះបណ្តាលគោលការណ៍ណែនាំ និងនីតិវិធី
៣	Han Fatt Juan	នាយកប្រតិបត្តិ	<ul style="list-style-type: none"> គោលនយោបាយប្រឆាំងអំពើស្មុកប៉ាន់ និងពុករលួយ វគ្គបណ្តុះបណ្តាលគោលការណ៍ណែនាំ និងនីតិវិធី
៤	Charles Tan Pu Hooi	អភិបាល	<ul style="list-style-type: none"> ផលប្រយោជន៍ ៤.០៖ ការប្រើប្រាស់បំលែងឌីជីថល គោលនយោបាយប្រឆាំងអំពើស្មុកប៉ាន់ និងពុករលួយ វគ្គបណ្តុះបណ្តាលគោលការណ៍ណែនាំ និងនីតិវិធី
៥	ដាវ អានសាន	អភិបាលឯករាជ្យ	<ul style="list-style-type: none"> ការបំលែងឌីជីថល ការអភិវឌ្ឍន៍គោលនយោបាយវិទ្យាសាស្ត្របច្ចេកវិទ្យានិងនវានុវត្តន៍ (“STI”) វិធីឆ្ពោះទៅរកការប្តូរបច្ចេកវិទ្យា សារៈសំខាន់នៃការយុទ្ធសាស្ត្របច្ចេកវិទ្យា Alternative Binders to Portland Cement ទំនាក់ទំនងសាជីវកម្ម The Inevitably of Robotics AI ការស្រាវជ្រាវ និងអភិវឌ្ឍន៍ STI

របាយការណ៍អភិបាលកិច្ចប្រចាំឆ្នាំ

ផ្នែកទី ៣- ការអនុវត្តក្រមសីលធម៌សម្រាប់ការអនុវត្តចុះកិច្ច

ក. គោលនយោបាយពាក់ព័ន្ធនឹងក្រមសីលធម៌សម្រាប់អនុវត្តចុះកិច្ចរបស់អភិបាល និងបុគ្គលិកជាន់ខ្ពស់

- ទំនាស់ផលប្រយោជន៍
- ការធ្វើធុរកិច្ច និងការ ប្រកួតប្រជែងដោយស្មោះត្រង់
- ការរក្សាការសម្ងាត់វិជ្ជាជីវៈក្នុងធុរកិច្ច
- ប្រើប្រាស់មូលធនិ ទ្រព្យសកម្ម និងព័ត៌មានក្រុមហ៊ុន
- ច្បាប់ការងារ និងគោលនយោបាយពាក់ព័ន្ធនានា
- វិន័យការងារ និងបទបញ្ជាផ្ទៃក្នុង
- ការរាយការណ៍ពីកំហុសឆ្គងរបស់អភិបាល និងបុគ្គលិកជាន់ខ្ពស់ដោយនិយោជិត (Whistle Blower)
- ការដោះស្រាយជម្លោះ
- ផ្សេងទៀត

ខ. ការផ្សព្វផ្សាយក្រមសីលធម៌សម្រាប់អនុវត្តចុះកិច្ច

ក្រមសីលធម៌របស់ក្រុមហ៊ុន គឺត្រូវបានបង្ហាញ តាមរយៈគេហទំព័ររបស់ក្រុមហ៊ុនហូលខ្សឹង <https://pestech-international.com/code-of-conduct-0>.

គ. យន្តការ និងនីតិវិធីតាមដានអនុវត្តក្រមសីលធម៌សម្រាប់អនុវត្តចុះកិច្ច

ការប្រើអភិចិជន និងទំនាក់ទំនងជាមួយអ្នកផ្គត់ផ្គង់ អ្នកលក់ និងអ្នកម៉ៅការ ផលចិក ព្យាយាមផ្តោតការយក ចិត្តទុកដាក់លើផលប្រយោជន៍របស់អភិចិជន ជាចម្បងជាជាងផលប្រយោជន៍ផ្ទាល់ដើម្បីលើកកម្ពស់កេរ្តិ៍ឈ្មោះ និងទំនុកចិត្តលើក្រុមហ៊ុន។ ផលចិក ប្តេជ្ញាផ្តល់ជូននូវផលិតផល និងសេវាកម្មប្រកបដោយ ប្រសិទ្ធភាព និង ភាពឥតខ្ចោះតាមលក្ខណៈសមធម៌។

ផថខ ជឿជាក់ថាក្រមសីលធម៌គឺជាមូលដ្ឋានក្នុងចំណោមគុណតម្លៃរដ្ឋបាលខាងក្រោមដែលមានសារៈសំខាន់ សម្រាប់ភាពជាអ្នកដឹកនាំផ្ទាល់ និងជាបុគ្គលមួយ ដែលដឹកនាំផ្តល់ជូន និងបម្រើអ្នកដទៃ៖

ស្មោះត្រង់/សុច្ឆរិត	៖	យើងជឿជាក់ថាចិត្តលក្ខណៈ និងបញ្ជាក់ពីភាពវិជ្ជមាន និងគុណធម៌ ផ្សេងទៀតដូចជាភាពស្មោះត្រង់ ការ ជឿជាក់ និងសុចរិតភាពដែលជា ផ្នែកសំខាន់នៃចរិតរបស់យើង។
ស្មោះត្រង់	៖	យើងជឿជាក់ថាការកំណត់ចំពោះទំនាក់ទំនងជាមួយ និងអន្តរកម្មកិច្ច ពលសង្គម (ជំនឿចិត្ត និងភាពជឿជាក់) ហេតុដូច្នេះភាពជាអ្នកដឹកនាំ-ការប្តេជ្ញាចិត្តក្នុងកិច្ចសន្យា
សុច្ឆរិតភាព	៖	យើងជឿជាក់ថាការប្តេជ្ញាចិត្តមិនបញ្ជា និងអាចទាយបានដើម្បីគោរព សីលធម៌ និងគោលការណ៍ គឺជាផ្នែកមួយដ៏ ធំ-នៃចរិតយល់ឃើញ ធ្វើអំពើល្អ និងត្រឹមត្រូវទោះបីមិនមាននរណាមើលឃើញក៏ ដោយ។
សមធម៌	៖	យើងជឿជាក់ថាស្ថានភាព ឋានៈនិងលក្ខខណ្ឌសម្រាប់ការអនុវត្តច្បាប់ បទបញ្ញត្តិនិងយុត្តិធម៌។
យុត្តិធម៌	៖	យើងជឿជាក់ថាការទទួលបាននូវសីលធម៌/ការកែតម្រូវសីលធម៌ សនិ ទានភាព ច្បាប់ សមធម៌ និងយុត្តិធម៌។
ភាពត្រឹមត្រូវ	៖	យើងជឿជាក់ថាការយល់ឃើញអំពីភាពសមស្របនៃការអនុវត្តទំនាក់ទំនង បុគ្គល ច្បាប់ និងនីតិវិធី។
យកចិត្តទុកដាក់ចំពោះ អ្នកដទៃ	៖	យើងជឿជាក់ថាលទ្ធភាពពិចារណាចំពោះអ្នកដទៃមុនខ្លួនយើង និង ផ្តល់ជូន អ្នកដទៃតាមរបៀបដែលយើងចង់ ទទួលបាននូវការគោរពដែលមិនមែនដើម្បីយកឈ្នះ ការបោកបញ្ឆោត និងការសងសឹកឡើយ។

ឃ. ប្រតិបត្តិការភាគីជាប់ពាក់ព័ន្ធ

១. គោលនយោបាយប្រតិបត្តិការជាមួយភាគីជាប់ពាក់ព័ន្ធ

ក្នុងនាមជាក្រុមហ៊ុនហូលខ្សឹងនៃ ផថខ ក្រុមហ៊ុន PESTECH International Berhad បានចុះបញ្ជីលក់មូល បុត្រនៅលើផ្សារមូលបត្រនៃប្រទេសម៉ាឡេស៊ី Bursa Malaysia Securities Berhad ផថខ គឺជាកម្មវត្ថុដែលតម្រូវ ឱ្យអនុលោមតាមបទបញ្ញត្តិពាក់ព័ន្ធនៃទីផ្សារគោលរបស់គណៈកម្មការមូលបត្រ Bursa Malaysia Securities Berhad ដែលរួមមានប្រតិបត្តិការភាគីពាក់ព័ន្ធជាមួយក្រុមហ៊ុនហូលខ្សឹង ក្រុមហ៊ុនចម្រុះរួមក្រុមហ៊ុន បុត្រសម្ព័ន្ធភាគហ៊ុន និកជំ និងភាគហ៊ុនិកដែលកាន់កាប់ភាគហ៊ុនមានសិទ្ធិបោះឆ្នោតចំនួនច្រើនលើសលប់ អភិបាល/បុគ្គលិក និងគ្រួសាររបស់ពួកគេ។

របាយការណ៍អភិបាលកិច្ចប្រចាំឆ្នាំ

ផ្នែកទី ៣- ការអនុវត្តក្រមសីលធម៌សម្រាប់ការអនុវត្តចុះកិច្ច

២. ប្រតិបត្តិការសំខាន់ៗជាមួយភាគីជាប់ពាក់ព័ន្ធ

ល.រ	ភាគីជាប់ពាក់ព័ន្ធ	ប្រភេទទំនាក់ទំនង	ប្រភេទប្រតិបត្តិការ	ឆ្នាំហិរញ្ញវត្ថុ ៣០ មិថុនា ២០២១ (០០០ ដុល្លារ មេរិក)
១	ក្រុមហ៊ុន ជាយអិមីន ជេវីរ លីមីតធីត	បុត្រសម្ព័ន្ធ	សេវាកម្មប្រតិបត្តិការ និងថែទាំ	១ ២៨៩
២	PESTECH Sdn Bhd	បុត្រសម្ព័ន្ធ	តម្លៃកិច្ចសន្យាជាប់ការប្រាក់	២០ ១៩៣ ៤២
៣	ENERSOL Co., Ltd	បុត្រសម្ព័ន្ធ	តម្លៃកិច្ចសន្យា (បង្វិល) ជាប់	(៨៣)
៤	PESTECH Transmission Sdn Bhd	បុត្រសម្ព័ន្ធ	តម្លៃកិច្ចសន្យាជាប់ថ្លៃគម្រោង គ្រប់គ្រង	៧២៦ ១៤២
៥	ក្រុមហ៊ុន អូឌីអិម ជេវីរ ឡាយ ឯ.ក	បុត្រសម្ព័ន្ធ	ដំណើរការបង់ប្រាក់	១០ ០០០
៦	PESTECH International Berhad	បុត្រសម្ព័ន្ធ	ការប្រាក់ថ្លៃគ្រប់គ្រង	៥៦៥ ៣៧១
៧	ក្រុមហ៊ុន ប្រូឌិន ស៊ីស្តែន ណេបិល ផែនយ៉ា (ខេមបូឌា) ឯ.ក	បុត្រសម្ព័ន្ធ	ដំណើរការបង់ប្រាក់	២ ៥៩២

របាយការណ៍អភិបាលកិច្ចប្រចាំឆ្នាំ

ផ្នែកទី ៤ - ការគ្រប់គ្រងហានិភ័យ ការត្រួតពិនិត្យផ្ទៃក្នុង និងការធ្វើសវនកម្ម

ក. សង្ខេបអំពីប្រព័ន្ធគ្រប់គ្រងហានិភ័យ ឬគោលនយោបាយគ្រប់គ្រងហានិភ័យ

ក្រុមហ៊ុនធនាគារនយោបាយគ្រប់គ្រងហានិភ័យរបស់ក្រុមហ៊ុន គឺគ្រប់គ្រងដោយគោលនយោបាយគ្រប់គ្រងហានិភ័យនៃសម្ព័ន្ធ PESTEDH International Berhad Group (The Group) និងគោលការណ៍ណែនាំ ដែលធានាថាការគ្រប់គ្រងហានិភ័យគឺស្របតាមបទប្បញ្ញត្តិមានទំនួលខុសត្រូវ និងគណនេយ្យភាពហើយត្រូវបានបញ្ជាក់យ៉ាងច្បាស់ល្អដោយផ្ទាល់។

ក្រុមហ៊ុនធនាគារនយោបាយគ្រប់គ្រងហានិភ័យរបស់សម្ព័ន្ធមានធាតុសំខាន់ៗចំនួន៦ (ប្រាំមួយ) ដូចខាងក្រោមហើយរាល់ហានិភ័យចម្បងឬចំណុចខ្សោយលើការគ្រប់គ្រងហានិភ័យត្រូវបានកំណត់ វាយតម្លៃ រាយការណ៍តាមដាន និងកែតម្រូវយ៉ាងត្រឹមត្រូវទាន់ពេលវេលា និងប្រកបដោយប្រសិទ្ធភាព៖

- យុទ្ធសាស្ត្រហានិភ័យ និងកម្រិតទទួលយកហានិភ័យ (Risk Strategy & Appetite)
- អភិបាលកិច្ចហានិភ័យ
- វប្បធម៌ហានិភ័យ
- ការវាយតម្លៃហានិភ័យ និងវាស់វែង
- ការគ្រប់គ្រង និងតាមដានហានិភ័យ
- ការរាយការណ៍ពីហានិភ័យ

អំឡុងឆ្នាំហិរញ្ញវត្ថុគណៈកម្មាធិការគ្រប់គ្រងហានិភ័យបានទទួលរបាយការណ៍គ្រប់គ្រងហានិភ័យសម្រាប់ឆ្នាំហិរញ្ញវត្ថុបញ្ចប់នៅថ្ងៃទី៣០ ខែមិថុនា ឆ្នាំ២០២១។ ហានិភ័យប្រតិបត្តិការគ្រប់គ្រង និងហានិភ័យគ្រប់គ្រង ហិរញ្ញវត្ថុត្រូវបានកំណត់ដូចខាងក្រោម៖

- ហានិភ័យប្រតិបត្តិការគ្រប់គ្រង
 - វឌ្ឍនភាពគ្រប់គ្រងពុំយោងតាមកាលវិភាគគ្រប់គ្រងដែលបានអនុម័តផ្ទៃក្នុង និងការរំពឹងទុករបស់អ្នកគ្រប់គ្រងឡើយ (កាលវិភាគហានិភ័យ)
- ហានិភ័យគ្រប់គ្រងហិរញ្ញវត្ថុ
 - ភាពខុសគ្នានៃការចំណាយចំពោះថ្លៃដើមថវិកា (ហានិភ័យថ្លៃដើម)
 - ការពន្យារពេលទូទាត់របស់អតិថិជន និងពុំយោងតាមពេលកិច្ចសន្យាឡើយ (ហានិភ័យឥណទាន)
 - វិក្កយបត្រពន្យារពេល និងពុំយោងតាមកាលវិភាគក្នុងកាលវិភាគឡើយ (ហានិភ័យឥណទាន)

ជាមួយ ពុំមានចំណុចហានិភ័យខ្ពស់ដល់គ្រប់គ្រង និងប្រតិបត្តិការដែលកំពុងដំណើរការរបស់ ផ្សេង ក្នុងអំឡុងឆ្នាំហិរញ្ញវត្ថុឡើយ។

ខ. សង្ខេបអំពីប្រព័ន្ធគ្រប់គ្រងហានិភ័យផ្ទៃក្នុង

ធាតុសំខាន់ៗនៃប្រព័ន្ធគ្រប់គ្រងហានិភ័យផ្ទៃក្នុងរបស់ក្រុមហ៊ុន ត្រូវបានសង្ខេបដូចខាងក្រោម៖

- **ស្ថានភាពគ្រប់គ្រង**
សារៈសំខាន់នៃស្ថានភាពគ្រប់គ្រងដែលមានលក្ខណៈត្រឹមត្រូវបានបញ្ជាក់ឱ្យដឹងទូទាំងក្រុមហ៊ុន។ ការផ្តោតលើស្ថានភាពគ្រប់គ្រងដែលមានលក្ខណៈត្រឹមត្រូវនេះត្រូវបានសង្កត់ធ្ងន់ទៅលើការបង្កើនគុណភាព និងសមត្ថភាពរបស់បុគ្គលិកតាមរយៈការផ្តល់ការអប់រំ និងការបណ្តុះបណ្តាលបន្តបន្ទាប់ស្តីពីជំនាញបច្ចេកទេសទាំងនេះ និងទំនប់ដូចជាការគ្រប់គ្រងហានិភ័យវិជ្ជាជីវៈ និងសុចរិតភាពដែលអាចត្រូវបានរៀបចំឡើងយូរម្តងទៅតាមតម្រូវការ។
- **រចនាសម្ព័ន្ធនៃការគ្រប់គ្រង**
ក្រុមប្រឹក្សាភិបាល និងគណៈគ្រប់គ្រងបានបង្កើតរចនាសម្ព័ន្ធក្រុមហ៊ុនដោយបានកំណត់យ៉ាងច្បាស់នូវគណនេយ្យភាព និងអំណាចនៃសិទ្ធិដែលផ្ទេរជូន។ រចនាសម្ព័ន្ធនេះរួមបញ្ចូលទាំងទំនួលខុសត្រូវរបស់គណៈកម្មាធិការក្រុមប្រឹក្សាភិបាល និងគណៈគ្រប់គ្រងផ្សេងៗ រួមទាំងវិសាលភាពនៃសិទ្ធិសម្រេចស្តីពីការកំណត់ទំនាក់ទំនងផងដែរ។

ធាតុសំខាន់ៗនៃរចនាសម្ព័ន្ធគ្រប់គ្រងផ្ទៃក្នុងរបស់ក្រុមហ៊ុន គ្របដណ្តប់លើគោលការណ៍និង នីតិវិធីផ្សេងៗដែលបានចែងក្នុងគោលបំណងគ្រប់គ្រងលើដំណើរការប្រតិបត្តិការ។ គោល ការណ៍ និងនីតិវិធីទាំងនេះត្រូវបានប្រើប្រាស់សម្រាប់ការធ្វើទម្រង់កម្មបច្ចេកវិទ្យាព័ត៌មាន សុខភាព និងសុវត្ថិភាព មូលធនមនុស្ស ការថែទាំទ្រព្យសកម្ម និងទំនាក់ទំនងជាមួយភាគីជាប់ពាក់ព័ន្ធ។ ការធ្វើទម្រង់កម្ម ការគ្រប់គ្រងឥណទាន ការរៀបចំទំនិញបញ្ចូលឃ្នាំងការគ្រប់គ្រងសាច់ប្រាក់ និងប្រតិបត្តិការជាមួយភាគីជាប់ពាក់ព័ន្ធក៏ត្រូវបានកែប្រែ/ពិនិត្យឡើងវិញដើម្បីពង្រឹងដំណើរការគ្រប់គ្រងផ្ទៃក្នុង និងនីតិវិធីបន្ថែមទៀត។

របាយការណ៍អភិបាលកិច្ចប្រចាំឆ្នាំ

ផ្នែកទី ៤ - ការគ្រប់គ្រងហានិភ័យ ការត្រួតពិនិត្យផ្ទៃក្នុង និងការធ្វើសវនកម្ម

- សវនកម្មផ្ទៃក្នុង
- ផ្នែក បានប្រើប្រាស់សេវាខាងក្រៅពីក្រុមហ៊ុន HT & P Partners Co. Ltd. (“HTP”) ដើម្បីធ្វើសវនកម្ម ត្រួតពិនិត្យផ្ទៃក្នុងរបស់ ផ្ទៃក្នុង។ ការត្រួតពិនិត្យ ផ្ទៃក្នុងនេះ នឹងរាយការណ៍ផ្ទាល់ទៅគណៈកម្មាធិការ សវនកម្ម (“AC”) អំពីភាព ពេញលេញនៃការប្រព័ន្ធ ត្រួតពិនិត្យផ្ទៃក្នុងនៃអង្គការប្រតិបត្តិការ និង វិសាល ភាពអនុលោមតាមដំណើរការ គោលនយោបាយ និងនីតិវិធី ច្បាប់ និងបទបញ្ញត្តិ ជាធរមាន។
- អំឡុងឆ្នាំហិរញ្ញវត្ថុ HTP បានធ្វើសវនកម្មលើដំណើរការលទ្ធកម្ម ការគ្រប់គ្រងគម្រោង និងបានធ្វើបទបង្ហាញអំពីលទ្ធផលនៃការធ្វើសវនកម្មលើចំណុច មួយចំនួនដូចខាងក្រោមនេះទៅ AC៖
- កំណត់ត្រារាយការណ៍អ្នកផ្គត់ផ្គង់
- ការវាយតម្លៃអ្នកផ្គត់ផ្គង់/អ្នកម៉ៅការបន្ត
- ការប៉ាន់តម្លៃ
- គោលនយោបាយ និងនីតិវិធីសម្រាប់ការទិញពីភាគីពាក់ព័ន្ធ
- ទម្រង់ស្នើទិញ
- ជាមួយ ការធ្វើសវនកម្មលើលទ្ធកម្ម និងការគ្រប់គ្រងគម្រោង គឺជានីតិវិធីចម្បងចំណែកហានិភ័យពាក់ព័ន្ធគឺមានកម្រិតទាប។

កំហុសនិង/ឬការខ្វះខាតនោះឆ្លងឆ្លើយលើការគ្រប់គ្រងដែលបានសម្គាល់ឃើញពីការត្រួតពិនិត្យឡើងវិញនឹងត្រូវចែងក្នុងក្រុងទុកជាងកសាវ និងត្រូវរាយការណ៍ដល់ គណៈគ្រប់គ្រងដើម្បីធ្វើការត្រួតពិនិត្យឡើងវិញ និងចាត់ ចំណាត់ការកែតម្រូវ។ សវនកម្មផ្ទៃក្នុងត្រូវរាយការណ៍ជូន AC អំពីការពុំអនុលោមតាមបទបញ្ញត្តិ ចំណុច ខ្សោយនៃការគ្រប់គ្រងផ្ទៃក្នុង និងចំណាត់ការដែលធ្វើឡើងដោយគណៈគ្រប់គ្រងដើម្បីដោះស្រាយបញ្ហាសវនកម្មដែលបានរកឃើញ។ សវនកម្មផ្ទៃក្នុងត្រូវទទួលខុសត្រូវលើការធ្វើផែនការអនុវត្ត និងរាយការណ៍អំពីគ្រោងការណ៍ សវនកម្មផ្ទៃក្នុង និងសកម្មភាពផ្សេងៗរបស់ក្រុមហ៊ុន។

គ. ការធ្វើសវនកម្ម

សវនកម្មផ្ទៃក្នុង

កាតព្វកិច្ច និងការទទួលខុសត្រូវរបស់សវនកម្មផ្ទៃក្នុង

- អភិវឌ្ឍន៍ផែនការសវនកម្មផ្ទៃក្នុងសម្រាប់ឆ្នាំជាប់ពន្ធនីមួយៗដើម្បីស្នើសុំការអនុម័តពីគណៈកម្មាធិការសវនកម្ម/ប្រធានក្រុមប្រឹក្សាភិបាល
- រៀបចំផែនការ សម្របសម្រួល និងអនុវត្តការងារសវនកម្ម
- បែងចែកធនធានសវនកម្មផ្ទៃក្នុងឲ្យបានគ្រប់គ្រាន់ និងសមស្របដើម្បីបំពេញការងារសវនកម្មបានទាន់ពេលវេលាដែលបានគ្រោងទុក
- បង្ហាញភ្លាមៗជូនបុគ្គលតំណាងរបស់ PCL អំពីបញ្ហាប្រឈម និងបញ្ហាដែលត្រូវបានជួបប្រទះក្នុងពេលធ្វើសវនកម្មដែលអាចរារាំង/ប៉ះពាល់លើលទ្ធផល សវនកម្ម
- បង្ហាញពីបញ្ហាដែលបានរកឃើញអំពីការត្រួតពិនិត្យលើការគ្រប់គ្រងផ្ទៃក្នុងជូនគណៈគ្រប់គ្រងនៅក្នុងកិច្ចប្រជុំតាម ឬតាមការតម្រូវរបស់គណៈកម្មាធិការ សវនកម្ម
- សម្របសម្រួល/អនុវត្តការងារពិនិត្យតាមដានស្ថានភាពផែនការចំណាត់ការគ្រប់គ្រងបន្ទាប់ពីធ្វើការត្រួតពិនិត្យលើការគ្រប់គ្រងផ្ទៃក្នុង (ប្រសិនបើចាំបាច់)

សវនករខាងក្រៅ

ល.រ	ឈ្មោះ ក្រុមហ៊ុន	សេវាកម្ម	កាលបរិច្ឆេទចុះ កិច្ចព្រមព្រៀង	តម្រៃសវនកម្ម (គិតជាដុល្លារ)	តម្រៃពុំមែន សវនកម្ម
១	ក្រុមហ៊ុន ហ្គេន សនធីន (ខេមបូឌា) លីមីតធីត	ពិនិត្យឡើងវិញនូវរបាយការណ៍ហិរញ្ញវត្ថុចុះ ប្រចាំត្រីមាស និងធ្វើសវនកម្មលើរបាយការណ៍ ហិរញ្ញវត្ថុប្រចាំ ឆ្នាំហិរញ្ញវត្ថុ ២០២១	១៤ តុលា ២០២០	៣២ ៥០០	-
		ជំនួយក្នុងការទទួលបានវិញ្ញាបនបត្រស្នាក់នៅ ស្របតាមកិច្ចព្រមព្រៀងបង់ពន្ធទូទៅនិងស្នើសុំ អត្រាពន្ធកាត់ទុកកំរិតតិច	១០ មេសា ២០២១	-	៦០០

របាយការណ៍អភិបាលកិច្ចប្រចាំឆ្នាំ

ផ្នែកទី ៥- ភាគីពាក់ព័ន្ធ

ផ្ទៃកម្រិត ផ្តល់អាទិភាពសំខាន់លើផ្នែកសុខភាពរបស់បុគ្គលិក។ ផ្ទៃកម្រិត ប្តេជ្ញាការពារសុវត្ថិភាព និងសុខភាពរបស់បុគ្គលិក និងអ្នកពាក់ព័ន្ធនៅគ្រប់ទីកន្លែងដែលពួកគេធ្វើការ។ គោលនយោបាយ នីតិវិធីស្តីពីសុខភាព និង សុវត្ថិភាពការងារស្របតាម ISO 45001:2018 ការគ្រប់គ្រងសុខភាព និងសុវត្ថិភាពការងារឆ្នាំ២០១៨ ត្រូវបានបង្កើតឡើងដើម្បីពិនិត្យតាមដានស្ថានភាពសុវត្ថិភាព និងសុខភាពនៅកន្លែងធ្វើការរបស់យើង។

សម្ព័ន្ធក្រុមហ៊ុន ធនធាន អនុវត្តប្រតិបត្តិការប្រចាំថ្ងៃស្របតាមស្តង់ដារប្រកបដោយគុណភាពខ្ពស់ដែលផ្តោតលើសារៈសំខាន់នៃការតាមដានស្ថានភាព និងជំនឿចិត្តសម្រាប់ក្រុមហ៊ុនទាំងមូល។

ផ្នែកមួយនៃលក្ខខណ្ឌសុវត្ថិភាព និងសុខភាព ការវាយតម្លៃហានិភ័យ ការកំណត់អត្តសញ្ញាណហានិភ័យនិង ដំណើរការត្រួតពិនិត្យត្រូវបានកំណត់នៅក្នុងប្រតិបត្តិការអាជីវកម្ម និងត្រូវដាក់ឱ្យអនុវត្តហើយកត់ត្រាជាប្រចាំ។ ដំណើរការនេះជួយកំណត់អត្តសញ្ញាណគ្រោះថ្នាក់ដែលអាចកើតមាននៅក្នុងមជ្ឈដ្ឋានការងារដើម្បីផ្តល់នូវវិធានការត្រួតពិនិត្យដែលសមស្រប។

យើងបង្កើតវប្បធម៌បង្ការការពារជីវិតមាំ រួមទាំងសុវត្ថិភាព សុខភាព និងសុខុមាលភាពនៅកន្លែងធ្វើការ គុណ ភាពសុខសុវត្ថិភាព និងបរិស្ថាន (“QHSE”) របស់យើងរួមចំណែក និងអប់រំបុគ្គលិកជាប្រចាំ។ កម្មវិធីបណ្តុះ បណ្តាល និងចំណេះដឹងបានធ្វើឡើងដើម្បីផ្តល់ជូនដល់បុគ្គលិក និងអ្នកម៉ៅការម៉ៅការបន្ត (បើចាំបាច់) នូវ ព័ត៌មានពាក់ព័ន្ធនិងថ្មីៗដើម្បីបំពេញកាតព្វកិច្ចផ្នែកសុវត្ថិភាព និងសុខភាព។

សុខុមាលភាពអតិថិជន និងការជ្រើសរើសអ្នកផ្គត់ផ្គង់ និងអ្នកម៉ៅការបន្ត

ម៉្យាងវិញទៀត ក្នុងនាមជាអ្នកម៉ៅការ EPC ផ្ទៃកម្រិត បានដាក់ចេញនូវគោលនយោបាយលទ្ធកម្ម របស់សម្ព័ន្ធក្រុមហ៊ុន ដើម្បីធានាដល់ការជ្រើសរើសអ្នកផ្គត់ផ្គង់ និងអ្នកម៉ៅការបន្តដែលត្រូវអនុវត្តដោយផ្អែកលើរយៈពេលកំណត់ដោយអនុលោមតាមច្បាប់ បទបញ្ញត្តិគ្រប់គ្រងពន្ធ និងប្រតិបត្តិការភាគីពាក់ព័ន្ធ។

ការប្រឆាំងអំពើពុករលួយ

គោលនយោបាយប្រឆាំងអំពើពុករលួយ និងស្តង់ដារនៃសម្ព័ន្ធក្រុមហ៊ុនបានចែងថាពុំមានការអនុគ្រោះដែលឈានទៅរកអំពើពុករលួយ ឬពុករលួយឡើយ។ អំពើពុករលួយ និងពុករលួយគ្រប់ទម្រង់ដែលទាក់ទង នឹងសកម្មភាពអាជីវកម្មត្រូវបានហាមឃាត់យ៉ាងតឹងរ៉ឹង។ ដំណើរការអភិបាលកិច្ចសម្រាប់ប្រតិបត្តិការប្រចាំថ្ងៃ ក្នុងមុខងារអាជីវកម្មដែលមានការត្រួតពិនិត្យ និងគុណភាពគ្រប់គ្រាន់ដើម្បីបណ្តុះបណ្តាលសុចរិតភាពការងារ។ និយោជិតមិនត្រូវផ្តល់ដោយផ្ទាល់ ឬតាមរយៈភាគីខាងក្រៅនូវការសន្យា ការផ្តល់ សិទ្ធិអនុញ្ញាត សំណើ ឬទទួលយកផលប្រយោជន៍ផ្នែកហិរញ្ញវត្ថុ ឬប្រយោជន៍ផ្សេងដទៃទៀតដើម្បីទទួលបានការរក្សាអជីវកម្ម ឬផល ប្រយោជន៍ផ្ទាល់ខ្លួនដែលប្រព្រឹត្តិមិនត្រឹមត្រូវដល់ការធ្វើអាជីវកម្មឡើយ។ ការខុស្តាប់ព្យាយាមសមស្រប នឹងត្រូវអនុវត្តនៅពេល ផ្ទៃកម្រិត រួមចំណែកជាមួយភាគីទីបី ដូចជាភ្នាក់ងារ អ្នកចែកចាយ ឬដៃគូបណ្តាក់ទុន សម្រាប់ការរៀបចំអាជីវកម្មដើម្បីធានាបានថាពួកគេនឹងមិនប្រព្រឹត្តអំពើពុករលួយ និងតាមដានការអនុវត្តរបស់ ពួកគេជាប្រចាំដើម្បីធានាបាននូវការអនុលោមភាពបន្ត។ ផ្ទៃកម្រិត នឹងប្តេជ្ញាអនុវត្តសកម្មភាពប្រកបដោយវិជ្ជាជីវៈ យុត្តិធម៌ សុចរិតភាព និងសមធម៌រាល់ទំនាក់ទំនងអាជីវកម្មគ្រប់ទីកន្លែងដែលយើងដំណើរការអនុវត្ត និង ពង្រឹងប្រព័ន្ធប្រកបដោយប្រសិទ្ធភាពដើម្បីការពារ ឬប្រឆាំងការស្តាប់ និងអំពើពុករលួយ។

ការការពារបរិស្ថាន

ផ្ទៃកម្រិត ប្តេជ្ញាការពារបរិស្ថាន និងគោរពតាមច្បាប់/បទបញ្ញត្តិបរិស្ថានជាធរមាន។ ដោយផ្អែកលើឯកសារយោងនៃសម្ព័ន្ធក្រុមហ៊ុន ផ្ទៃកម្រិត បានអនុវត្តការកំណត់អត្តសញ្ញាណនិងការវាយតម្លៃផលប៉ះពាល់បរិស្ថាន (“EIA”) ដោយផ្អែកលើប្រព័ន្ធគ្រប់គ្រងបរិស្ថានអន្តរជាតិ ISO 14001:2015 ដើម្បីកំណត់និងវាយ តម្លៃស្ថានភាព និងផលប៉ះពាល់បរិស្ថានទាក់ទងនឹងសកម្មភាពអង្គការផលិតផល និងសេវាកម្មផ្សេងៗខ្លួន។

អំឡុងពេលវាយតម្លៃនៃផលប៉ះពាល់គម្រោង ផ្ទៃកម្រិត នឹងពិចារណាលើច្បាប់និងបទបញ្ញត្តិបរិស្ថាន ពាក់ព័ន្ធ ផលវិបាក បញ្ហាធ្ងន់ធ្ងរ និងលទ្ធភាពនៃការកើតបញ្ហា។ ការវាយតម្លៃផលប៉ះពាល់សំខាន់ៗត្រូវបានវាយតម្លៃដោយផ្អែកលើលក្ខណៈវិនិច្ឆ័យបានកំណត់។ ជាទូទៅទំហំនៃការផ្ទុក/ហានិភ័យរយៈពេលប៉ះពាល់លទ្ធភាពកើតឡើង។ លទ្ធផលនៃការវាយតម្លៃ ផ្ទៃកម្រិត នឹងរៀបចំផែនការសកម្មភាព និងការត្រួតពិនិត្យឱ្យមានប្រសិទ្ធភាពដើម្បីកាត់បន្ថយផលប៉ះពាល់សំខាន់ៗនោះ។

អន្តរកម្មសហគមន៍

ផ្ទៃកម្រិត ជឿជាក់ថាការទទួលបាននូវបរិក្ខារអគ្គិសនីមានសារៈសំខាន់ណាស់ក្នុងការបំបែកវដ្តភាពក្រីក្រនៅប្រទេសកម្ពុជា។ ស្របតាមរដ្ឋាភិបាលកម្ពុជាកំពុងខិតខំប្រឹងប្រែងឥតឈប់ឈរដើម្បីបង្កើតហេដ្ឋារចនាសម្ព័ន្ធអគ្គិសនីក្នុងការផ្តល់លទ្ធភាពប្រើប្រាស់អគ្គិសនីដល់សហគមន៍ជនបទ។ PESTECH បានដើរតួយ៉ាងសំខាន់ក្នុងការនាំយកហេដ្ឋារចនាសម្ព័ន្ធថាមពលអគ្គិសនីមកកាន់សហគមន៍នៃប្រទេសកម្ពុជាចាប់តាំងពី ឆ្នាំ២០១២។

ច្រើនឆ្នាំមកនេះ ផ្ទៃកម្រិតបានបញ្ចប់គម្រោងសំខាន់ៗជាច្រើនដោយជោគជ័យរួមទាំងគម្រោងបញ្ជូន ភ្នំពេញ-កំពង់ចាម គម្រោងប្រព័ន្ធបញ្ជូន ២៣០kV កំពង់ចាម-ក្រចេះ និងគម្រោងប្រព័ន្ធបញ្ជូន ២៣០kV និង ៥០០ kV ភ្នំពេញ-ព្រះសីហនុ។

របាយការណ៍អភិបាលកិច្ចប្រចាំឆ្នាំ

ផ្នែកទី ៥- ភាគីពាក់ព័ន្ធ

ការបញ្ចប់គម្រោងខាងលើនេះបានផ្តល់ឱ្យមានការគ្រប់គ្រងហានិភ័យទៅតាមតំបន់ជនបទដែលមានប្រជាជនរស់នៅ។ ខណៈពេលដែលការបរិច្ចាគប្រាក់ក្រូចត្រូវបាន
ឱ្យតម្លៃយើងជឿថាស្នូលសំខាន់ពិតប្រាកដនៃការទទួលខុសត្រូវសង្គមគឺស្ថិតនៅពីក្រោយមូលហេតុដែលមានអត្ថន័យសម្រាប់ អាជីវកម្មរបស់យើង។ មតិយោបល់
ដែលយើង ប្រមូលបានតាមរយៈការចូលរួមជាមួយអ្នកភូមិអំពីរបៀបគ្រប់គ្រងហានិភ័យនៃការផ្លាស់ប្តូរយ៉ាងធំធេងដែលជីវិតរបស់ពួកគេគឺជាសេចក្តីប្រាថ្នា និង
ការលើកទឹកចិត្ត។ ផងដែរ សម្លឹងមើលការពង្រីកបុព្វហេតុ ល្អទៅកាន់សហគមន៍កាន់តែជាច្រើននៅជុំវិញតំបន់ខណៈពេលការធ្វើអាជីវកម្មរបស់យើងប្រកបដោយ
និរន្តរភាព។

អំឡុងពេលនៃជំងឺរាតត្បាត ពុំបានបញ្ឈប់ ផងដែរ បន្តកម្មវិធី CSR របស់ខ្លួនដែលផ្តោតលើគោលការណ៍ (៤) យ៉ាងរួមមាន មូលដ្ឋានថែរក្សាសហគមន៍ ការ
អភិវឌ្ឍន៍ ការស្តារឡើងវិញ និងបរិស្ថានដូចខាងក្រោម៖

ល.រ	អ្នកទទួលបានប្រយោជន៍	ចំនួន	គោលបំណង CSR
១	កាកបាទក្រហមកម្ពុជា	២៥ ០០០.០០ ដុល្លារអាមេរិក	ឈ្មោះគម្រោង៖ ជាមួយនឹង កាកបាទក្រហមកម្ពុជា ប្រយុទ្ធប្រឆាំងនឹងជំងឺកូវីដ -១៩ និង បង្កើតភាពស្ថិតស្ថេរសង្គមកម្ពុជា គោលបំណង៖ បម្រើសកម្មភាពសប្បុរសធម៌ក្នុងការជួយដល់ប្រជាពលរដ្ឋរងគ្រោះដល់ជំងឺកូវីដ ជួបគ្រោះធម្មជាតិ និងគ្រោះផ្សេងៗ។
២	កងយោធពលខេមរភូមិន្ទ	៦៨៥០ ដុល្លារអាមេរិក	ឈ្មោះគម្រោង៖ ប្រយុទ្ធប្រឆាំងនឹងជំងឺកូវីដ -១៩ គោលបំណង៖ គាំទ្រដល់កងកម្លាំងប្រដាប់អាវុធដើម្បីប្រយុទ្ធប្រឆាំងនឹងជំងឺកូវីដ -១៩ និងផ្តល់នូវគ្រែកម្រាលពូកពូកខ្លីយ និងក្លាយ ចំនួន ១០០ ឈុត។



របាយការណ៍អភិបាលកិច្ចប្រចាំឆ្នាំ

ផ្នែកទី ៦ - ការបង្ហាញព័ត៌មាន និងតម្លាភាព

ក. បង្ហាញអំពីព័ត៌មានក្នុងរបាយការណ៍ប្រចាំឆ្នាំដូចខាងក្រោម៖

ល.រ	ព័ត៌មាន	មាន/គ្មានបង្ហាញ
១	ចក្ខុវិស័យ/ បេសកកម្ម/ គោលដៅអាជីវកម្ម	មាន
២	ស្ថិតិសេដ្ឋកិច្ច	មាន
៣	ស្ថិតិសេដ្ឋកិច្ចមិនមែនសេដ្ឋកិច្ច	មាន
៤	កត្តាហានិភ័យសំខាន់ៗ	មាន
៥	គោលនយោបាយភាគលាភ	មាន
៦	ជំរុញវិនិយោគ/ អភិបាល	មាន
៧	ការបណ្តុះបណ្តាលសម្រាប់អភិបាល	មាន
៨	ចំនួនកិច្ចប្រជុំក្រុមប្រឹក្សាភិបាល	មាន
៩	វត្តមានរបស់អភិបាលក្នុងកិច្ចប្រជុំក្រុមប្រឹក្សាភិបាល	មាន
១០	លាភការ ឬប្រាក់បំណាច់សម្រាប់អភិបាល និងបុគ្គលិកជាន់ខ្ពស់	មាន

ពិពណ៌នាអំពីយន្តការនៃការបង្ហាញព័ត៌មានដោយរៀបរាប់ពីមធ្យោបាយ នីតិវិធី និងបុគ្គលិកទទួលបន្ទុកផ្តល់ ព័ត៌មាន

ក្រុមប្រឹក្សាភិបាលដែលមានជំនួយពីបុគ្គលិកទទួលបន្ទុកផ្តល់ព័ត៌មានត្រូវទទួលខុសត្រូវដូចខាងក្រោម៖

- ក) ត្រូវកំណត់ថាព័ត៌មានណាជាព័ត៌មានដែលមានលក្ខណៈជាសារវិនិយោគិន យោងតាមច្បាប់ និងបទប្បញ្ញត្តិ របស់ក្រុមហ៊ុនផ្សារមូលបត្រកម្ពុជា (ផ.ម.ក) និងនិយ័តកម្មមូលបត្រកម្ពុជា (ន.ម.ក.)
- ខ) ត្រូវធានាថាព័ត៌មានទាន់ពេលវេលាដែលមានលក្ខណៈជាសារវិនិយោគិនត្រូវបង្ហាញទាន់ពេលវេលាដល់វិនិយោគិនសា ធារណៈយោងតាមច្បាប់ និងបទប្បញ្ញត្តិ របស់ (ផ.ម.ក) និង (ន.ម.ក.)
- គ) ត្រូវឆ្លើយតបទាន់ពេលវេលាពាក់ព័ន្ធនឹងការព្រួយបារម្ភ ឬការរាយការណ៍ និងសកម្មភាពទីផ្សារដែលខុសប្រក្រតី។

បន្ទាប់ពីបានការអនុញ្ញាតជាមុនពីក្រុមប្រឹក្សាភិបាល បុគ្គលិកទទួលបន្ទុកផ្តល់ព័ត៌មានអាចផ្តល់ព័ត៌មានទៅសារព័ត៌មាន សមាគមវិនិយោគិន និងបុគ្គលខាងក្រៅ រួមទាំងព័ត៌មានដែលត្រូវផ្សព្វផ្សាយនៅលើគេហទំព័ររបស់ក្រុមហ៊ុននៅផ្នែកទំនាក់ទំនងវិនិយោគិន។

ទំនាក់ទំនងវិនិយោគិន

នាយកប្រតិបត្តិ លោក Charles Tan មានភារកិច្ចត្រួតពិនិត្យសកម្មភាពអភិវឌ្ឍន៍សេដ្ឋកិច្ចសម្រាប់ ផ្នែក ដែលពាក់ព័ន្ធនឹងទំនាក់ទំនងវិនិយោគិន។ លោក បានរួមចំណែកជាមួយអ្នកវិភាគ អ្នកគ្រប់គ្រងមូលនិធិ និងអ្នកពាក់ព័ន្ធដទៃទៀតដើម្បីលើកកម្ពស់សក្តានុពលកំណើនសេដ្ឋកិច្ចរបស់ ផ្នែក ព្រមទាំងធ្វើ បច្ចុប្បន្ន ភាពជាប្រចាំជាមួយការអភិវឌ្ឍន៍ថ្មីរបស់ក្រុមហ៊ុន។

គេហទំព័រ PCL www.pestech.com.kh មានតួនាទីជាបណ្តាញទំនាក់ទំនងសំខាន់សម្រាប់ភាគហ៊ុនិក វិនិយោគិនសាធារណៈ និងអ្នកពាក់ព័ន្ធផ្សេងទៀតក្នុង ការទទួលបានព័ត៌មានដែលបានធ្វើបច្ចុប្បន្នភាពព័ត៌មានពាក់ព័ន្ធ នឹងសកម្មភាពរបស់ក្រុមហ៊ុន លទ្ធផលហិរញ្ញវត្ថុ ការអភិវឌ្ឍយុទ្ធសាស្ត្ររបស់ក្រុមហ៊ុន និង បញ្ហាផ្សេងទៀតដែលប៉ះពាល់ដល់ផលប្រយោជន៍របស់ភាគីពាក់ព័ន្ធ។

WWW.PESTECH.COM.KH

OFFICE ADDRESS:

No. 6, Street No. 588
Sangkat Boeung Kok 2,
Khan Toul Kork, Phnom Penh,
Kingdom of Cambodia.

OUR PROJECTS/PRODUCTS REACH:

- Australia • Brunei • Cambodia • China • Ghana • Indonesia • Iraq
- Kyrgyzstan • Malaysia • Mali • Myanmar • Papua New Guinea
- Philippines • Singapore • South Africa • Sri Lanka • Tanzania
- Thailand • Vietnam