

ព្រះរាជាណាចក្រកម្ពុជា ជាតិ សាសនា ព្រះមហាក្សត្រ



របាយការណ៍ប្រចាំត្រីមាសទី២ ឆ្នាំ ២០២០

ការអភិវឌ្ឍន៍ហេដ្ឋារចនាសម្ព័ន្ធដែរចល័តកំពង់ផែស្វយ័តភ្នំពេញ នៅចំណាត់ផ្ទៃកុងតឺន័រ LM១៧



ការសាងសង់ផ្លូវ RTG និងមីលានការ៉ូឡា ដើម្បីស្តុកកុងតឺន័រ ជំហានទី៣



ការសាងសង់ច្រកចេញចូលថ្មី



ការសាងសង់មីលានស្តុកសំបកកុងតឺន័រ (ICD) ទំហំ ៣ហិកតា

Your Convenience & Efficiency
Are Our Primary Concerns

របាយការណ៍

ប្រចាំត្រីមាសទី២ ឆ្នាំ២០២០

(គិតត្រឹមថ្ងៃទី៣០ ខែមិថុនា ឆ្នាំ២០២០)

របស់ក្រុមហ៊ុនស្រូវស្រែក

**១. ព័ត៌មានហិរញ្ញវត្ថុសង្ខេប ក្រាហ្វិកអំពីព័ត៌មានហិរញ្ញវត្ថុសង្ខេប និងកម្មសិទ្ធិភាព
ភាគហ៊ុនិកធម្មតា**

១.១. ព័ត៌មានហិរញ្ញវត្ថុសង្ខេប

បរិយាយ		៣០ មិថុនា ឆ្នាំ២០២០	៣១ ធ្នូ ឆ្នាំ២០១៩	៣១ ធ្នូ ឆ្នាំ២០១៨
ស្ថានភាពហិរញ្ញវត្ថុ (ពាន់រៀល)				
ទ្រព្យសកម្មសរុប		៨២៦.០៨៧.២០៣	៨១៧.៥៤២.៩៤៨	៧៥១.៨៨៦.៧០៥
បំណុលសរុប		១៨៨.៩០៨.១៦២	១៩៨.៥៤០.៩៥២	១៨៥.៥០០.៥៧៧
មូលធនសរុប		៦៣៧.១៧៩.០៤១	៦១៩.០០១.៩៩៦	៥៦៦.៣៨៦.១២៨
លទ្ធផលហិរញ្ញវត្ថុ (ពាន់រៀល)		ត្រីមាសទី២ ឆ្នាំ២០២០	ត្រីមាសទី២ ឆ្នាំ២០១៩	ត្រីមាសទី២ ឆ្នាំ២០១៨
ចំណូលសរុប		២៤.០៣៤.៦៣៨	២៣.៦០៣.៧៦៨	១៨.៨៨៧.៦៩៩
ចំណេញ/(ខាត) មុនបង់ពន្ធ		១០.៧៦៧.៩៦៣	៩.០៩០.៦១០	៤.៨៣៨.៣០៨
ចំណេញ/(ខាត) សុទ្ធក្នុងការិយបរិច្ឆេទ		៨.៤៨៥.២៧៥	៦.៩៤៤.៧៣៣	៤.២១៦.៧០៤
លទ្ធផលលម្អិតក្នុងការិយបរិច្ឆេទ		៨.៥០១.៣៦៧	៧.០២៤.៧៩៥	៤.៣១៥.៨៩១
អនុបាតហិរញ្ញវត្ថុ		ត្រីមាសទី២ ឆ្នាំ២០២០	៣១ ធ្នូ ឆ្នាំ២០១៩	៣១ ធ្នូ ឆ្នាំ២០១៨
អនុបាតសាធនភាព (ភាគរយ)		៥,៩៦	៣០,១៣	២៤,២០
អនុបាត សន្ទនីយភាព	អនុបាតចរន្ត (ចំនួនដង)	៥,២១	៤,១៧	៤,៨៤
	អនុបាតចរន្តលឿន (ចំនួនដង)	៥,២១	៤,១៧	៤,៨៤
		ត្រីមាសទី២ ឆ្នាំ២០២០	ត្រីមាសទី២ ឆ្នាំ២០១៩	ត្រីមាសទី២ ឆ្នាំ២០១៨
អនុបាត ចំណេញភាព	អនុបាតចំណេញធៀបនឹង ទ្រព្យសកម្ម (ភាគរយ)	១,០៣	០,៨៩	០,៦៣
	អនុបាតចំណេញធៀបនឹងមូល ធន(ភាគរយ)	១,៣៣	១,១៩	០,៧៨

អនុបាតគម្លាតចំណេញដុល (ភាគរយ)	៦៨,៦១	៦៤,៨៥	៦៤,២១
អនុបាតគម្លាតចំណេញភាព (ភាគរយ)	៣៥,៣៧	២៩,៧៦	២២,៨៥
ចំណេញក្នុងមួយឯកតាមូលបត្រ កម្មសិទ្ធិ (រៀល)	៤១១,០០	៣៣៩,៦២	២០៨,៦៥
អនុបាតលទ្ធភាពសងការប្រាក់ (ចំនួនដង)	១២,១០	១០,៦៣	៥,៣០

១.២. ក្រាហ្វិកអំពីព័ត៌មានហិរញ្ញវត្ថុសង្ខេប (គិតត្រឹមថ្ងៃទី៣០ ខែមិថុនា ឆ្នាំ២០២០)

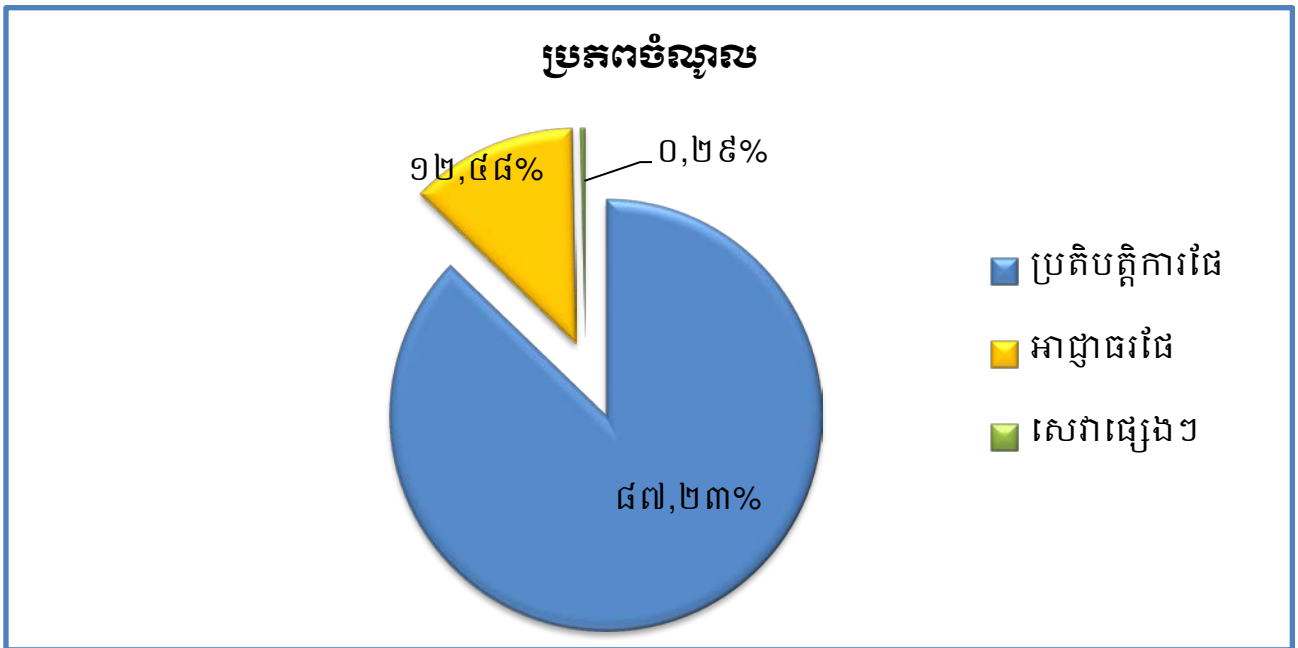
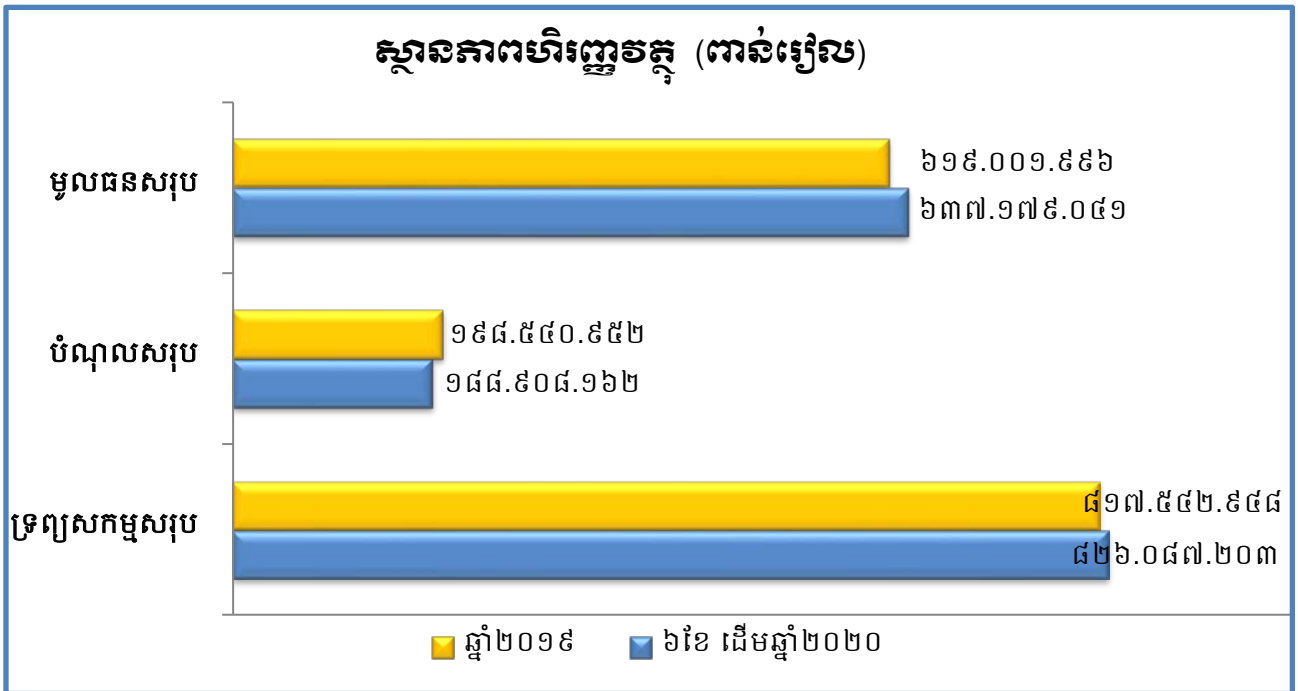

**ការបែងចែកប្រភេទចំណូលធៀបនឹងចំណូលសរុបពី
ផលអាជីវកម្ម និងសេវាកម្ម**

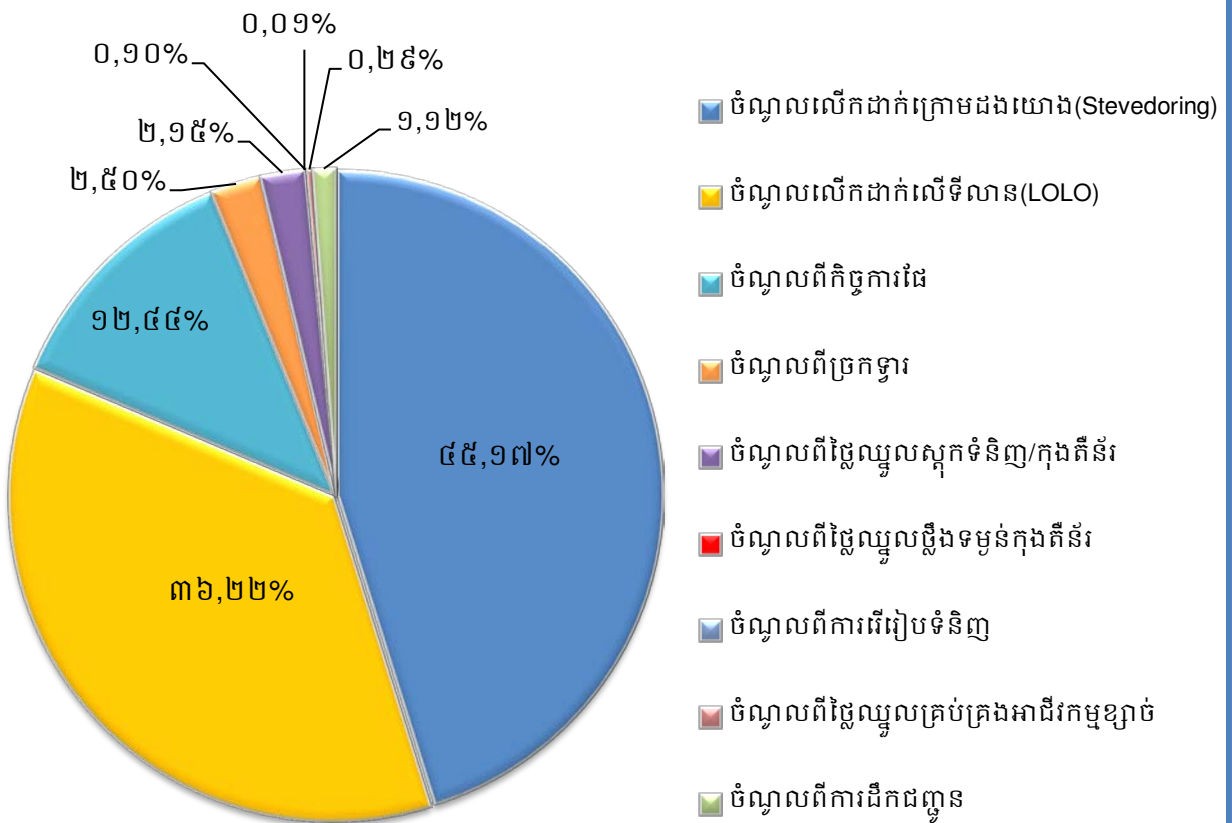

ប្រាក់ចំណេញសម្រាប់ត្រីមាសទី២ ឆ្នាំ២០២០ (ពាន់រៀល)

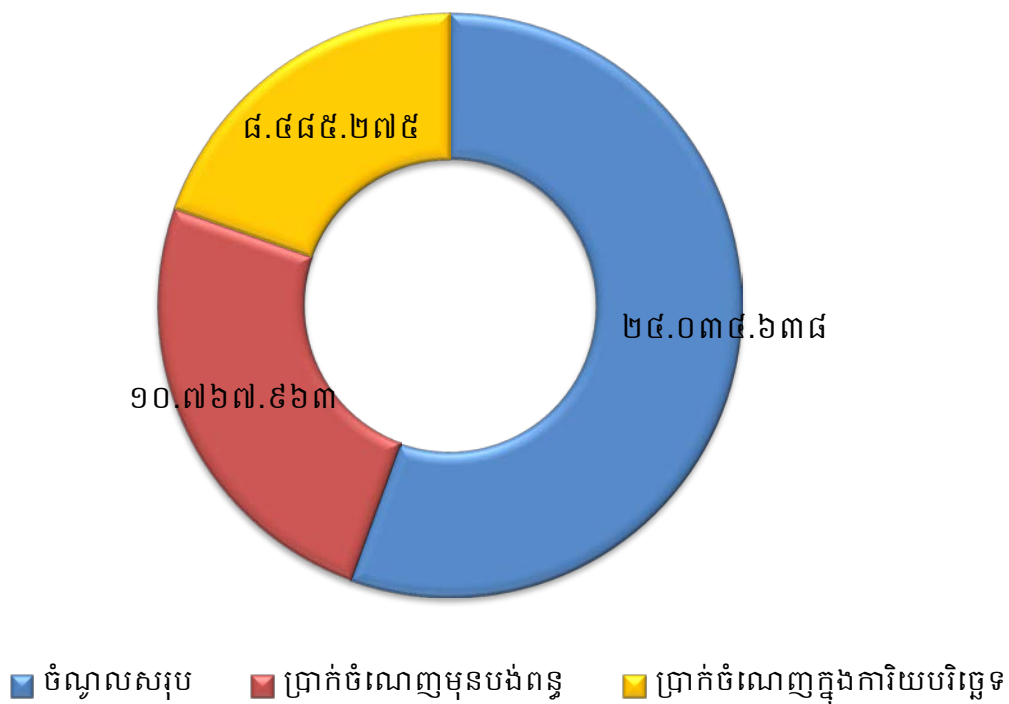

ប្រាក់ចំណេញសម្រាប់គ្រួសារសន្តិសុខ ឆ្នាំ២០២០ ធៀបនឹងផែនការ ឆ្នាំ២០២០ (ពាន់រៀល)

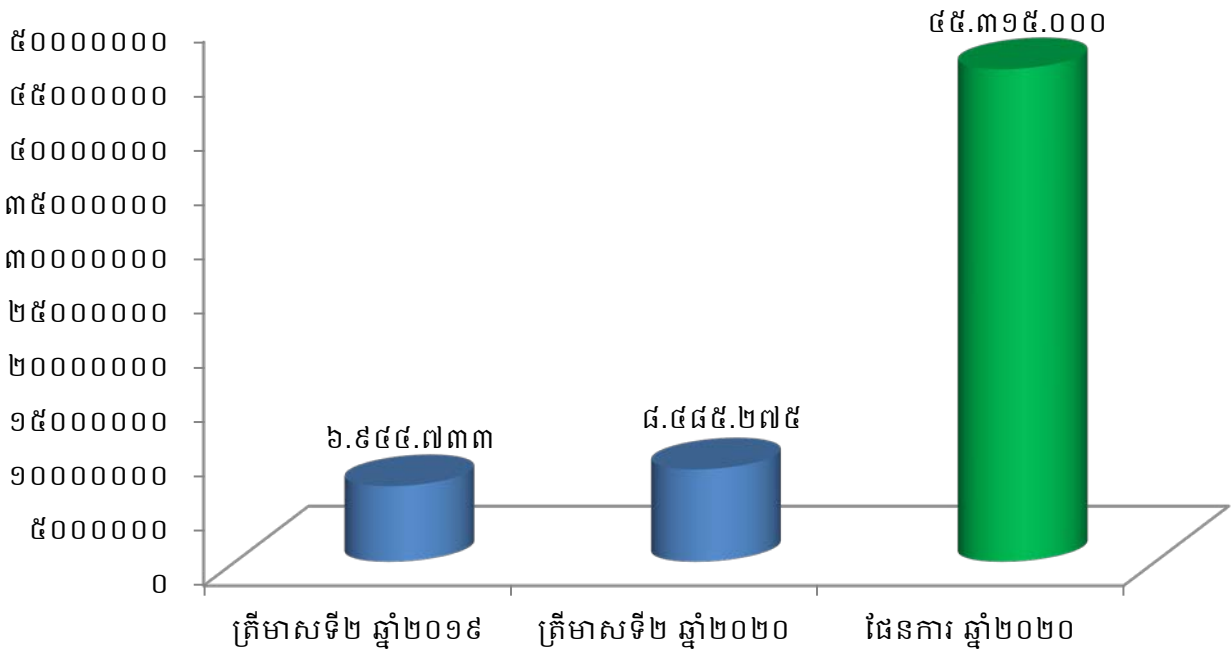

ប្រាក់ចំណេញតាមបណ្តាឆ្នាំនីមួយៗ ចាប់ពីឆ្នាំ២០១៥ ដល់ឆ្នាំ២០១៩ និងផែនការឆ្នាំ២០២០ (ពាន់រៀល)

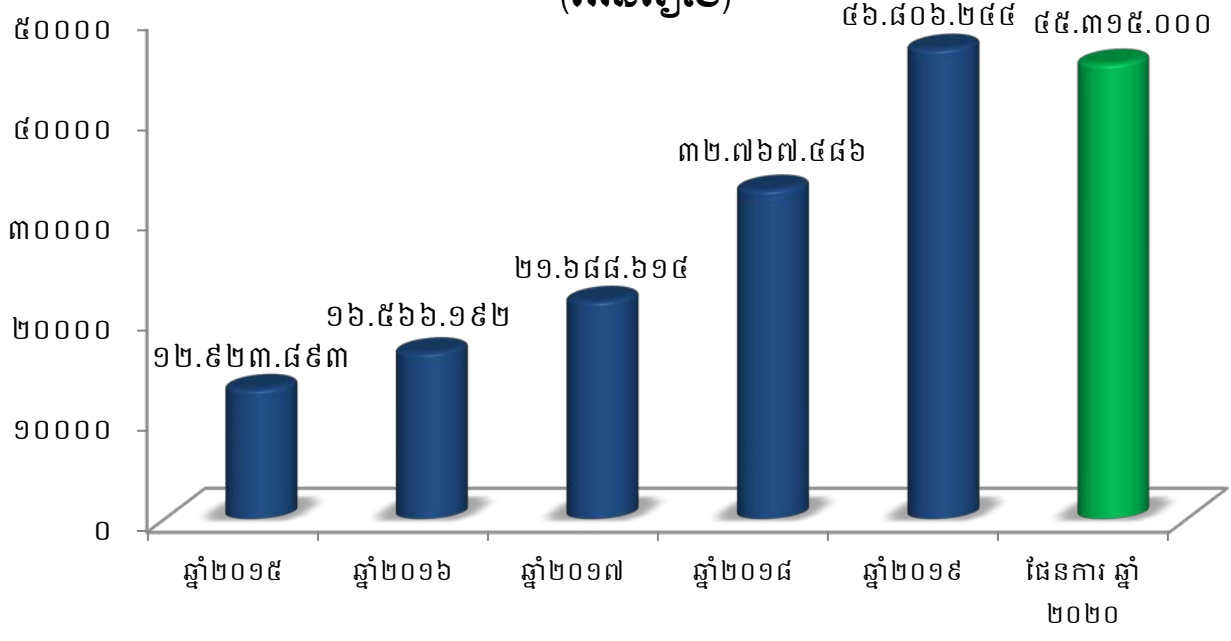

១.៣. កម្មសិទ្ធិភាព ភាគហ៊ុនិកធម្មតា (គិតត្រឹមថ្ងៃទី៣០ ខែមិថុនា ឆ្នាំ២០២០)

ភាគហ៊ុន	ចំនួនភាគហ៊ុន	កម្មសិទ្ធិភាព
ភាគហ៊ុនប្រភេទ("គ")		
១. រដ្ឋ តំណាងដោយ (ស.ហ.វ.)	៩៣.៧៦៩.១២០	១០០%
ភាគហ៊ុនធម្មតា (ប្រភេទ "ខ")		
១. រដ្ឋ តំណាងដោយ (ស.ហ.វ.)	១៦.៥៤៧.៤៩២	៨០%
ភាគហ៊ុនធម្មតា (ប្រភេទ "ក")		
១. ESOP	២៥៨.៨៦៣	១,២៥%
២. ភាគហ៊ុនិកឯកជន	៣.៨៧៨.០១០	១៨,៧៥%
សរុបភាគហ៊ុនធម្មតា(ប្រភេទ "ក")	៤.១៣៦.៨៧៣	២០%

* ភាគហ៊ុនធម្មតាសរុប (២០.៦៨៤.៣៦៥ភាគហ៊ុន)។

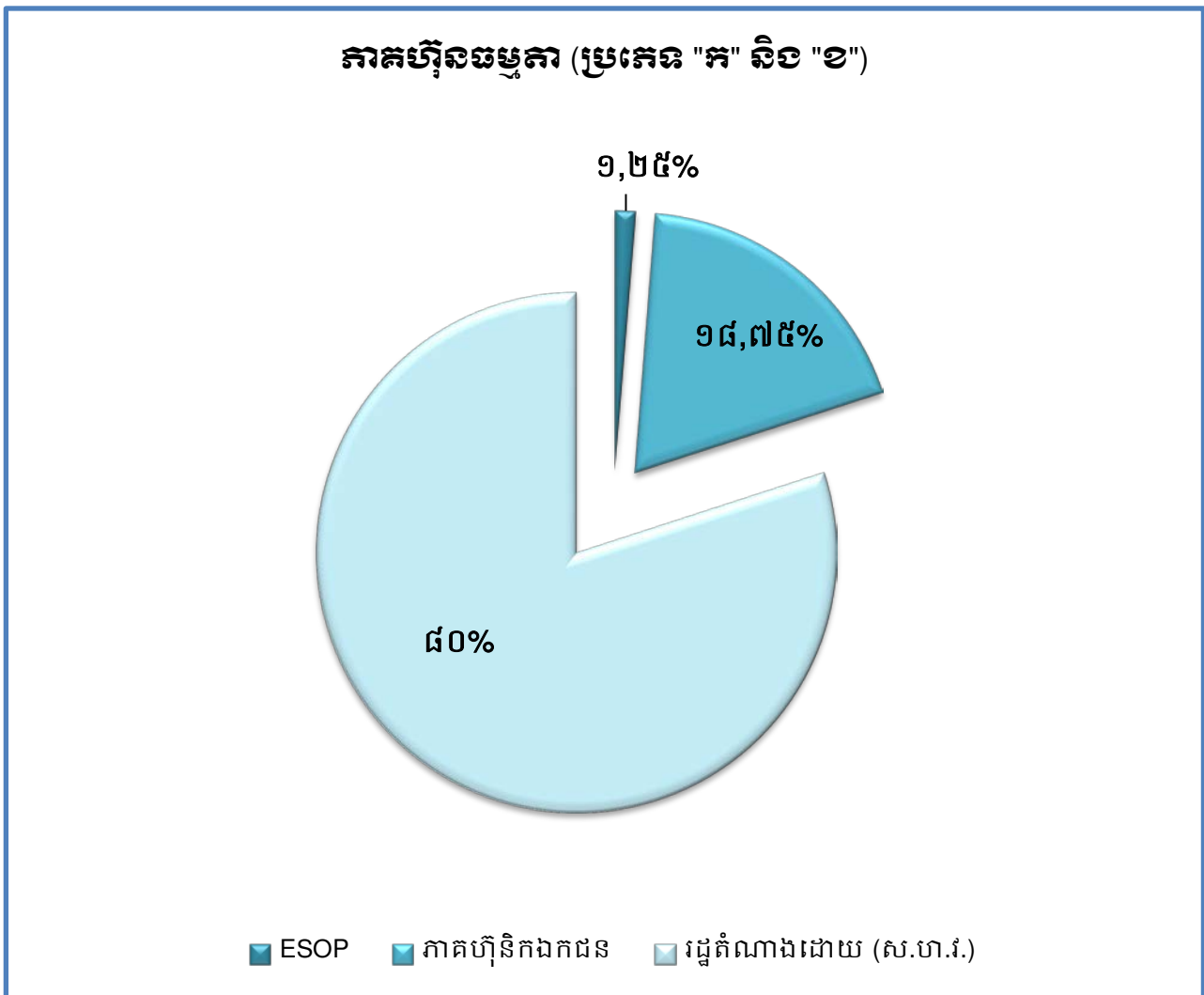

**តម្លៃជួញដូរភាគហ៊ុនជាមធ្យម (គតហ្វីល) និងបរិមាណជួញដូរជាមធ្យម
(ភាគហ៊ុន) នៃភាគហ៊ុនប្រភេទ "ក"**

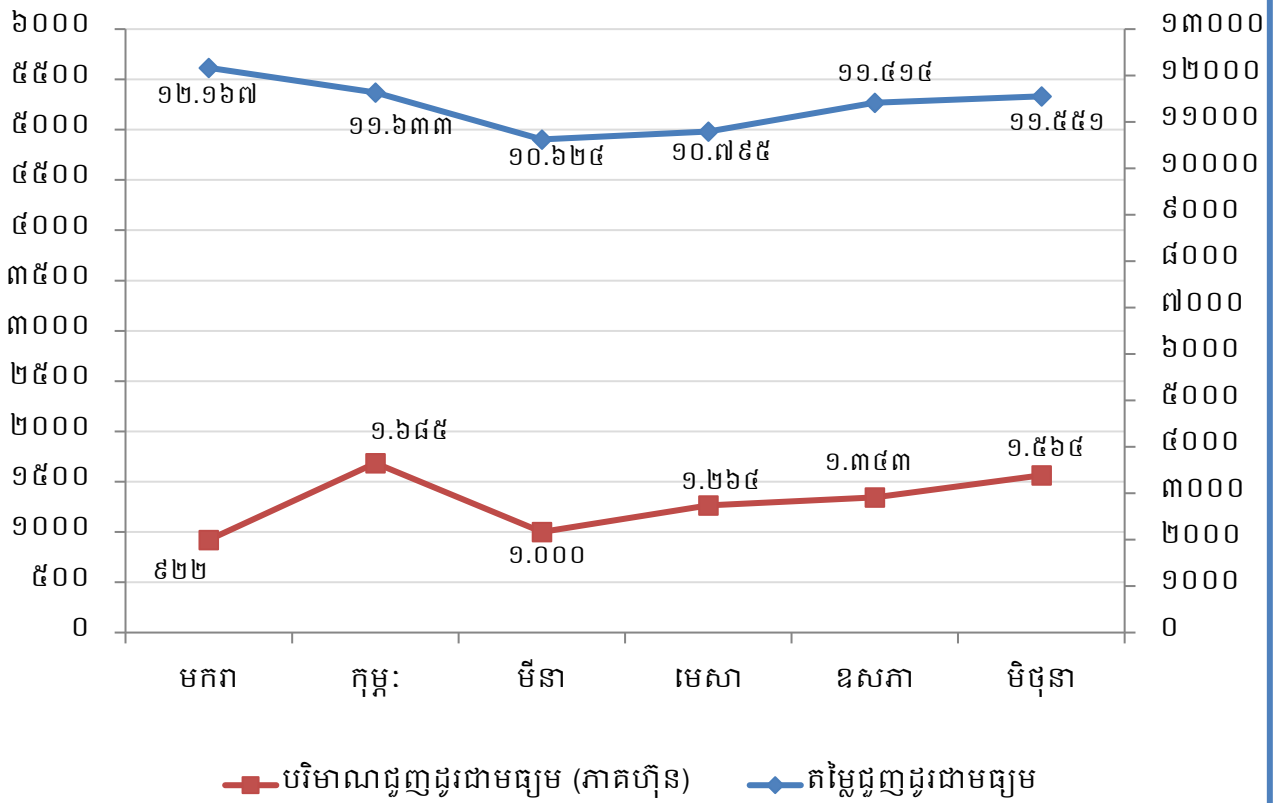

២. សមាសភាពក្រុមប្រឹក្សាភិបាល



ឯកឧត្តម ហ្វឺ ចាន់
ប្រធានក្រុមប្រឹក្សាភិបាល
និយោជកក្រុមហ៊ុន ក.ស.ក.



ឯកឧត្តម ស៊ុន បេនា
សមាជិកក្រុមប្រឹក្សាភិបាល
គំនោលក្រសួងសាធារណការ និងដឹកជញ្ជូន



ឯកឧត្តម កែល សម្បត្តិ
សមាជិកក្រុមប្រឹក្សាភិបាល
គំនោលក្រសួងសេដ្ឋកិច្ច និងហិរញ្ញវត្ថុ



ឯកឧត្តម អ៊ែន សុវិថា
សមាជិកក្រុមប្រឹក្សាភិបាល
គំនោលក្រសួងពាណិជ្ជកម្ម



លោក ហ្វឺ អាន់ណាន់
សមាជិកក្រុមប្រឹក្សាភិបាល
អគ្គនាយកក្រុមហ៊ុន



លោក ឌិត សុចល
សមាជិកក្រុមប្រឹក្សាភិបាល
អគ្គនាយកមន្ទីរព្រៃឈើ និងកសិកម្ម



លោក អ៊ែម ចៀន
សមាជិកក្រុមប្រឹក្សាភិបាល
គំនោលនិយោជក ក.ស.ក.

៣. សេចក្តីថ្លែងរបស់អគ្គនាយក និងជាប្រធានក្រុមប្រឹក្សាភិបាល

សម្រាប់ការអនុវត្តក្នុងត្រីមាសទី២ ឆ្នាំ២០២០ ចំណូលសរុបពីផលអាជីវកម្ម និងសេវាកម្មមានចំនួន ២៤.០៣៤.៦៣៨ ពាន់រៀល (៥.៨៧៧.៧៦២ ដុល្លារអាមេរិក) សម្រេចបាន ២០,៤៦% នៃការគ្រោងផែនការ ឆ្នាំ២០២០ បើធៀបនឹងត្រីមាសទី២ ឆ្នាំ២០១៩ កើនឡើងចំនួន ៤៣០.៨៧០ ពាន់រៀល (៥៥.៧០៧ ដុល្លារអាមេរិក) ឬស្មើនឹង ១,៨៣%។ ចំណែកប្រាក់ចំណេញសុទ្ធក្នុងការិយបរិច្ឆេទមានសរុបចំនួន ៨.៤៨៥.២៧៥ ពាន់រៀល (២.០៧៥.១៧៦ ដុល្លារអាមេរិក) សម្រេចបាន ១៨,៧៣% នៃការគ្រោងផែនការឆ្នាំ២០២០ និងធៀបនឹង ត្រីមាសទី២ ឆ្នាំ២០១៩ កើនឡើងចំនួន ១.៥៤០.៥៤២ ពាន់រៀល (៣៧៣.៥៨៧ ដុល្លារអាមេរិក) ឬស្មើនឹង ២២,១៨%។ សម្រាប់រយៈពេល៦ខែ ដើមឆ្នាំ២០២០ ចំណូលសរុបពីផលអាជីវកម្ម និងសេវាកម្មមានចំនួន ៥២.៤៤៥.៦៦០ ពាន់រៀល (១២.៨៦៦.៩៤៣ ដុល្លារអាមេរិក) សម្រេចបាន ៤៤,៦៥% នៃការគ្រោងផែនការ ឆ្នាំ២០២០ និងធៀបនឹង៦ខែ ដើមឆ្នាំ២០១៩ កើនឡើងចំនួន ៥.៣២៥.៥១៨ ពាន់រៀល (១.១៧៤.៦០០ ដុល្លារអាមេរិក) ឬស្មើនឹង ១១,៣០% ។ ចំណែកប្រាក់ចំណេញសុទ្ធក្នុងការិយបរិច្ឆេទសរុបចំនួន ១៨.៤១០.៧៩៤ ពាន់រៀល (៤.៥១៦.៨៧៨ ដុល្លារអាមេរិក) សម្រេចបាន ៤០,៦៣% នៃគ្រោងផែនការឆ្នាំ២០២០ និងធៀបនឹង ៦ខែ ដើមឆ្នាំ២០១៩ ថយចុះចំនួន ៣.១១០.៨៧៧ ពាន់រៀល (៨២៣.៤៨៧ ដុល្លារអាមេរិក) ឬស្មើនឹង ១៤,៤៥%។ ដោយឡែក ចំណេញក្នុងមួយឯកតាមូលបត្រកម្មសិទ្ធិក្នុងត្រីមាសទី២ ឆ្នាំ២០២០ (Basic Earnings per Share) គឺចំនួន ៤១១ រៀល (០,១០ ដុល្លារអាមេរិក) ។

សមិទ្ធផលខាងលើអាស្រ័យដោយ ក. ស. ភ. តែងប្រកាន់ភ្ជាប់នូវការយកចិត្តទុកដាក់ក្នុងការបម្រើ សេវាកម្មប្រតិបត្តិការផែនការអតិថិជនប្រកបដោយតម្លាភាព និងភាពឆាប់រហ័ស ដើម្បីឆ្លើយតបយ៉ាងមាន ប្រសិទ្ធភាព និងទំនុកចិត្តខ្ពស់ចំពោះតម្រូវការរបស់អតិថិជន។ ជាក់ស្តែង ក. ស. ភ. បានប្រើប្រាស់ គ្រប់យន្តការ តាមរយៈការពង្រឹងគុណភាពសេវាកម្ម ការពង្រីកសមត្ថភាពលើកដាក់ និងផ្ទេរផ្ទុក ការអភិវឌ្ឍ ហេដ្ឋារចនាសម្ព័ន្ធ ការជួសជុលថែទាំ ការងារផលធានាសាស្ត្រ និងការងារបំពាក់គ្រឿងចក្រ និងឧបករណ៍ថ្មីៗ ជាដើម។

ក. ទិសដៅការងារអនុវត្តចម្បងរបស់ ក. ស. ភ.

- ⊕ បន្តអនុវត្តផែនការសកម្មភាពការងារតាមផែនការដែលបានគ្រោងទុក
- ⊕ ធានាគុណភាព តម្លៃ តម្លាភាព ប្រសិទ្ធភាព និងភាពឆាប់រហ័ស នៃការផ្តល់សេវាកម្មជូនអតិថិជន
- ⊕ ពង្រីកសេវាកម្ម និងអាជីវកម្មដែលមានស្រាប់ ឱ្យមានលក្ខណៈកាន់តែទូលំទូលាយ និងបង្កើតឱ្យ មានសេវាកម្មថ្មីបន្ថែមទៀតដែលពាក់ព័ន្ធនឹងវិស័យកំពង់ផែ និងភ័ស្តុភារកម្ម
- ⊕ ពង្រឹងការអភិវឌ្ឍសមត្ថភាពស្ថាប័ន និងបុគ្គលិក ដើម្បីឆ្លើយតបនឹងការវិវឌ្ឍរបស់អង្គការស្រប ទៅនឹងការផ្លាស់ប្តូរចរន្តការវិនិយោគ និងការផ្តល់សេវាប្រកបដោយប្រសិទ្ធភាព
- ⊕ ពង្រឹងកិច្ចសហប្រតិបត្តិការភាពជាដៃគូយុទ្ធសាស្ត្រ ជាមួយបណ្តាកំពង់ផែក្នុងតំបន់ និងបណ្តា កំពង់ផែដទៃទៀតនៅលើពិភពលោក
- ⊕ ខិតខំ និងបន្តផ្តោតការយកចិត្តទុកដាក់លើការធ្វើទំនើបកម្មប្រតិបត្តិការផែ ឱ្យស្របតាមស្តង់ដារ និងប្រព័ន្ធបច្ចេកវិទ្យា
- ⊕ បង្កើនឧត្តមភាពប្រកួតប្រជែងដោយស្មោះត្រង់ ជាមួយកំពង់ផែក្នុង និងក្រៅប្រទេស
- ⊕ ចូលរួមក្នុងសកម្មភាពសង្គម និងសហគមន៍មូលដ្ឋាន។

ខ. ការអនុវត្តការងាររបស់ក្រុមប្រឹក្សាភិបាល

សម្រាប់ត្រីមាសទី២ ឆ្នាំ២០២០ ក. ស. ភ. មិនមានរៀបចំការប្រជុំក្រុមប្រឹក្សាភិបាលនោះទេ។

គ. ការកំណត់ទិសដៅសម្រាប់ឆ្នាំ២០២០

ទស្សនវិស័យទៅអនាគត ក. ស. ភ. នឹងកំណត់ទិសដៅសម្រាប់អនុវត្តរួមមាន៖

- ⊕ បន្តពង្រឹងការអភិវឌ្ឍធនធានមនុស្ស
- ⊕ បន្តជំរុញការបង្កើតមជ្ឈមណ្ឌលភ័ស្តុភារកម្ម ឃ្លាំងទំនើប និងឃ្លាំងត្រជាក់
- ⊕ បន្តជំរុញការបង្កើតតំបន់គាំទ្រកំពង់ផែ
- ⊕ បន្តជំរុញការបង្កើតសេវាកម្មដឹកជញ្ជូនតាមផ្លូវទឹក ទៅកាន់ផែមេដទៃ ក្រៅពីផែកែម៉ែប
- ⊕ បន្តជំរុញការនាំចូលទំនិញដែលប្រើប្រាស់រូបមួយទឹក (ទំនិញជុះ) តាមរយៈ ក. ស. ភ.
- ⊕ បន្តយកចិត្តទុកដាក់លើការបំពាក់គ្រឿងចក្រលើកដាក់ទំនើបៗ នៅចំណតផែកុងតឺន័រ LM១៧
- ⊕ បន្តពង្រឹងសមត្ថភាពលើកដាក់ទំនិញចាក់ធារ និងបង្កើតចំណតផែសម្រាប់ទំនិញចាក់ធារ
- ⊕ អភិវឌ្ឍន៍ចំណតផែទេសចរណ៍អន្តរជាតិ (TSM)
- ⊕ បន្តជំរុញបង្កើតចំណតផែពហុបំណងតាមដងទន្លេបន្ទែមទៀត
- ⊕ បន្តពង្រឹងសមត្ថភាពលើកដាក់ទំនិញកសិកម្ម តាមចំណតផែនៃបណ្តាខេត្តផ្នែកខាងលើនៃទន្លេមេគង្គ
- ⊕ ថែទាំផ្លូវនាវាចរណ៍ និងធ្វើការបូមស្តារទីតាំងប្រឡាយស្មៅ សម្រួលការដឹកជញ្ជូនទំនិញ រវាងខេត្តនានានៅតាមភូមិភាគឦសាន មកភ្នំពេញតាមទន្លេមេគង្គ និងតាមព្រំប្រទល់កម្ពុជា-វៀតណាម
- ⊕ បន្តជំរុញការផ្តល់សេវាកម្មដឹកជញ្ជូនកុងតឺន័ររវាងចំណតផែកុងតឺន័រ LM១៧ របស់ ក. ស. ភ. និងរោងចក្រ/ឃ្លាំងរបស់អតិថិជន ឬពីរោងចក្រ/ឃ្លាំងរបស់អតិថិជនទៅកាន់ចំណតផែកុងតឺន័រ LM១៧ របស់ ក. ស. ភ.
- ⊕ បន្តជំរុញការផ្តល់សេវាកម្មជាកញ្ចប់សម្រាប់ការនាំចេញផ្លែឈើត្រជាក់តាមចំណតផែកុងតឺន័រ LM១៧ របស់ ក. ស. ភ.។

ក. ស. ភ. មានជំនឿចិត្ត និងគោលជំហរយ៉ាងមុតមាំក្នុងការអនុវត្តការងារប្រចាំថ្ងៃ និងប្រតិបត្តិការនៅតាមបណ្តាចំណតផែនានា ឱ្យមានតម្លាភាព ឱ្យមានភាពឆាប់រហ័ស ដើម្បីបង្កើននូវទំនុកចិត្ត និងការទាក់ទាញ នៃការផ្តល់សេវាកម្មកំពង់ផែប្រកបដោយស្តង់ដារជូនដល់អតិថិជន។

ក. ស. ភ. សូមថ្លែងនូវអំណរគុណយ៉ាងជ្រាលជ្រៅ ចំពោះក្រសួងអាណាព្យាបាលទាំងពីរ គឺក្រសួងសាធារណការ និងដឹកជញ្ជូន និងក្រសួងសេដ្ឋកិច្ច និងហិរញ្ញវត្ថុ ព្រមទាំងគណៈកម្មការមូលបត្រកម្ពុជាក្រុមហ៊ុនផ្សារមូលបត្រកម្ពុជា និងភាគហ៊ុនិកទាំងអស់ ដែលជានិច្ចជាកាលតែងតែគាំទ្រ និងទុកចិត្តដល់សកម្មភាពការងាររបស់ ក. ស. ភ. រៀងរហូតមក។

ថ្ងៃ ទី ២៤ ខែ មេសា ឆ្នាំ ២០២០ ទោស័ក ព.ស. ២៥៦៤
ធ្វើនៅរាជធានីភ្នំពេញ ថ្ងៃទី ២៤ ខែ មេសា ឆ្នាំ ២០២០
ប្រធានក្រុមប្រឹក្សាភិបាល និងប្រធានក្រុមប្រឹក្សាភិបាល



មាតិកា

ព័ត៌មានហិរញ្ញវត្ថុសង្ខេប	
១-ក្រាហ្វិកអំពីព័ត៌មានហិរញ្ញវត្ថុសង្ខេប និងកម្មសិទ្ធិភាពភាគហ៊ុនិកធម្មតា	i
២-សមាសភាពក្រុមប្រឹក្សាភិបាល	vii
៣-សេចក្តីថ្លែងរបស់អគ្គនាយក និងជាប្រធានក្រុមប្រឹក្សាភិបាល	viii
ផ្នែកទី១ : ព័ត៌មានពាក់ព័ន្ធនឹងបុគ្គលចុះបញ្ជីលក់មូលបត្រ	១
ក-អត្តសញ្ញាណកម្មព័ត៌មានផែស្វយ័តភ្នំពេញ	២
ខ-លក្ខណៈនៃធុរកិច្ច	២
គ-ព្រឹត្តិការណ៍សំខាន់ៗប្រចាំត្រីមាសទី១ ឆ្នាំ២០២០ របស់កម្រិតផែស្វយ័តភ្នំពេញ	៧
ផ្នែកទី២ : ព័ត៌មានអំពីលទ្ធផលប្រតិបត្តិការធុរកិច្ច	៨
ក-លទ្ធផលប្រតិបត្តិការធុរកិច្ចដោយរួមបញ្ចូលព័ត៌មានធុរកិច្ចតាមផ្នែក	៩
ខ-រចនាសម្ព័ន្ធចំណូល	១៤
ផ្នែកទី៣ : របាយការណ៍ហិរញ្ញវត្ថុដែលបានត្រួតពិនិត្យឡើងវិញដោយសវនករឯករាជ្យ	១៥
ផ្នែកទី៤ : ការពិភាក្សា និងការវិភាគរបស់គណៈគ្រប់គ្រង	៥៤
ក-ទិដ្ឋភាពទូទៅនៃប្រតិបត្តិការ	៥៥
ខ-កត្តាសំខាន់ៗដែលប៉ះពាល់លើផលចំណេញ	៧៥
គ-ការប្រែប្រួលសំខាន់ៗលើការលក់ និងចំណូល	៧៧
ឃ-ផលប៉ះពាល់នៃការប្តូររូបិយបណ្ណ អត្រាការប្រាក់ និងថ្លៃទំនិញ	៧៧
ង-ផលប៉ះពាល់ពីអតិផរណា	៧៨
ច-គោលនយោបាយសេដ្ឋកិច្ច សារពើពន្ធ និងរូបិយវត្ថុរបស់រាជរដ្ឋាភិបាល	៧៨
ផ្នែកទី៥ : ព័ត៌មានចាំបាច់ផ្សេងទៀតសម្រាប់ការការពារវិនិយោគិន	៨០
ហត្ថលេខាអភិបាលក្រុមព័ត៌មានផែស្វយ័តភ្នំពេញ	

ផ្នែកទី១

ព័ត៌មានពាក់ព័ន្ធនឹងបុគ្គលបោះឆ្នោត

ក. អគ្គសញ្ញាណកំពង់ផែស្វយ័តភ្នំពេញ

ឈ្មោះក្រុមហ៊ុនជាអក្សរខ្មែរ : កំពង់ផែស្វយ័តភ្នំពេញ (ក. ស. ភ.)

ជាអក្សរឡាតាំង : PHNOM PENH AUTONOMOUS PORT (PPAP)

⊕ លេខកូដស្តង់ដារ : KH1000040001

⊕ ទីស្នាក់ការ : អគារលេខ៦៤៩ វិថីព្រះស៊ីសុវត្ថិ សង្កាត់ស្រះចក ខណ្ឌដូនពេញ រាជធានីភ្នំពេញ
ព្រះរាជាណាចក្រកម្ពុជា

⊕ លេខទូរស័ព្ទ : +៨៥៥ (០)២៣ ៤២៧ ៨០២ លេខទូរសារ : +៨៥៥ (០)២៣ ៤២៧ ៨០២

⊕ គេហទំព័រ : www.ppap.com.kh អ៊ីម៉ែល : ppapmpwt@online.com.kh

⊕ លេខវិញ្ញាបនបត្រចុះបញ្ជីពាណិជ្ជកម្ម : CO.៧១៧៥ E/២០០៤

កាលបរិច្ឆេទ : ២៣/វិច្ឆិកា/២០០៤

⊕ លេខអាជ្ញាបណ្ណអាជីវកម្ម : ០១២៧ ពណ.ចប ចេញដោយ : ក្រសួងពាណិជ្ជកម្ម

កាលបរិច្ឆេទ : ០៥/មករា/២០១៥

⊕ សេចក្តីសម្រេចអនុញ្ញាត និងចុះបញ្ជីឯកសារផ្តល់ព័ត៌មាន លេខ : ០៧៤/១៥/គ.ម.ក./ស.ស.រ

កាលបរិច្ឆេទ : ១០/វិច្ឆិកា/២០១៥

ឈ្មោះបុគ្គលតំណាងបុគ្គលបោះឆ្នោត : **ឯកឧត្តម ហ៊ឺ ចាន់**

ខ. លក្ខណៈនៃធុរកិច្ច

កំពង់ផែស្វយ័តភ្នំពេញ (ក. ស. ភ.) គឺជាកំពង់ផែអន្តរជាតិមួយក្នុងចំណោមផែអន្តរជាតិទាំងពីររបស់ប្រទេសកម្ពុជា ដែលបម្រើសេវានាំចូល នាំចេញកុងតឺន័រ និងទំនិញទូទៅ។ ដូចនេះ ក្នុងនាមជាប្រតិបត្តិករផែ និងអាជ្ញាធរផែ ក. ស. ភ. កំពុងផ្តល់សេវាកម្មផែចម្បងៗ និងសេវាកម្មពាក់ព័ន្ធសំខាន់ៗដទៃទៀតដែលជាដំណើរការធុរកិច្ចរបស់ ក. ស. ភ.។

១. ប្រតិបត្តិការក្នុងនាមជាប្រតិបត្តិករផែ

ក្នុងនាមជាប្រតិបត្តិករផែ ក. ស. ភ. មានភារកិច្ចបម្រើសេវាសំខាន់ៗ រួមមាន ៖

- ផ្តល់សេវាលើកដាក់ទំនិញ ការស្តុកទំនិញ ការច្រកនិងវេទំនិញ ការផ្ទេរនិងផ្ទុក និងការដឹកជញ្ជូនទំនិញកុងតឺន័រ សម្រាប់ការនាំចេញ និងនាំចូលទំនិញឆ្លងប្រទេស
- ផ្តល់សេវាកណ្តាធារកិច្ច នាំនាវាចេញ-ចូល
- ផ្តល់សេវាចំណតផែអ្នកដំណើរ និងទេសចរ
- សេវាកម្មនាវាសណ្តោង សេវាកម្មចង/ដោះពួរនាវា។

២. ប្រតិបត្តិការក្នុងនាមជាអាជ្ញាធរដែ

ក្នុងនាមជាអាជ្ញាធរដែ ក. ស. ភ. មានតួនាទី៖

- ថែទាំផ្លូវនាវាចរណ៍ បំពាក់ឧបករណ៍ជំនួយដល់ការធ្វើនាវាចរណ៍ ដូចជាពោងសញ្ញា និងបង្គោលសញ្ញាសម្គាល់ទិសនាវាចរណ៍ រៀបចំការចូលចតនាវា និងថែរក្សាបរិស្ថានក្នុងមណ្ឌលអាជីវកម្មដែក្នុងពេញ
- ចាត់វិធានការធានាការអនុវត្តច្បាប់ និងលិខិតបទដ្ឋានគតិយុត្ត ពាក់ព័ន្ធវិស័យកំពង់ដែ និងការដឹកជញ្ជូននានាតាមផ្លូវទឹក។

៣. សេវាកម្ម/អាជីវកម្ម ផ្សេងទៀត

ជាមួយនឹងការផ្តល់សេវាកម្មស្នូលលើការងារប្រតិបត្តិការដែ និងអាជ្ញាធរដែ ក. ស. ភ. ក៏មានសេវាកម្ម/អាជីវកម្មបន្ទាប់បន្សំផ្សេងទៀត ដែលអាចបង្កើតឲ្យមានចំណូលបន្ថែមដូចជា៖

- សេវាកម្មបូមស្តារ៖ ក. ស. ភ. មានម៉ាស៊ីន និងគ្រឿងចក្របូមស្តារចំនួន ២គ្រឿង សម្រាប់ផ្តល់សេវាកម្មបូមស្តារដើម្បីចាក់បំពេញខ្សាច់ជូនដល់អតិថិជន
- សេវាកម្មគ្រប់គ្រងអាជីវកម្មខ្សាច់៖ ក. ស. ភ. ទទួលបានអាជ្ញាបណ្ណបូមស្តារប្រឡាយនាវាចរណ៍ និងធ្វើអាជីវកម្មខ្សាច់នៅទីតាំងចំនួន ២ ដោយអនុលោមតាមប្រកាសលេខ ០១ និង០២ ចុះថ្ងៃទី១០ ខែមេសា ឆ្នាំ២០១៥ របស់ក្រសួងរ៉ែ និងថាមពល
- សេវាកម្មវាស់ស្ទង់ និងបំពាក់ពោង៖ ក. ស. ភ. មានទទួលផ្តល់សេវាកម្មវាស់ស្ទង់ និងបំពាក់ ពោងតាមតម្រូវការរបស់អតិថិជន
- សេវាកម្មថែទាំ/ជួសជុលសំបកកុងតឺន័រ៖ ក. ស. ភ. មានទទួលផ្តល់សេវាកម្មថែទាំ/ជួសជុលសំបកកុងតឺន័រគ្រប់ប្រភេទទៅតាមតម្រូវការរបស់អតិថិជន
- ការជួលអចលនទ្រព្យ និងគ្រឿងចក្រផ្សេងៗ៖ ក្រៅពីការប្រើប្រាស់អចលនទ្រព្យ និងគ្រឿងចក្រសម្រាប់បម្រើការងារអាជីវកម្ម និងប្រតិបត្តិការ អចលនទ្រព្យ និងគ្រឿងចក្រទាំងនោះក៏ត្រូវបានប្រើប្រាស់ និងចាត់ចែងសម្រាប់ការជួល ដើម្បីបង្កើនចំណូលបន្ថែមជូនដល់ ក. ស. ភ. ផងដែរ។

៤. មណ្ឌលអាជីវកម្មដែ

យោងតាមអនុក្រឹត្យលេខ ០១ អនក្រ.បក ចុះថ្ងៃទី៥ ខែមករា ឆ្នាំ២០០៩ មណ្ឌលអាជីវកម្មរបស់ក. ស. ភ. មានប្រវែង ១៦៦គីឡូម៉ែត្រ គិតចាប់ពីទន្លេបួនមុខ៖ ទន្លេមេគង្គលើ ១០០គីឡូម៉ែត្រ ទន្លេមេគង្គ ក្រោម ៦០គីឡូម៉ែត្រ និងទន្លេសាប ៦គីឡូម៉ែត្រ។ ក្នុងនាមអាជ្ញាធរ ក. ស. ភ. មានតួនាទីគ្រប់គ្រងចំណតដែកជននានា នៅក្នុងមណ្ឌលអាជីវកម្ម ដោយរាប់បញ្ចូលទាំងចំណតដែប្រេង និងចំណតដែទំនិញរាយដទៃទៀត។ ដោយឡែក ក. ស. ភ. គ្រប់គ្រង និងប្រតិបត្តិការដោយផ្ទាល់ទៅលើចំណតដែចម្បងចំនួន ៤ រួមមាន៖

៤.១. ចំណតផែកុងតឺន័រ LM១៧

ត្រឹមរយៈពេល៦ខែ ដើមឆ្នាំ២០២០ ក. ស. ភ. បាននិងកំពុងធ្វើការសាងសង់ហេដ្ឋារចនាសម្ព័ន្ធ ចំណតផែកុងតឺន័រLM១៧ ដំហានទី៣ ដំណាក់កាលទី១ ដែលក្នុងនោះសម្រាប់ដំហានទី៣ទាំងមូលអាច ពង្រីកសមត្ថភាពលើកដាក់កុងតឺន័របាន ២០០.០០០ TEUs ក្នុងមួយឆ្នាំបន្ថែមទៀត។ ដូចនេះបន្ទាប់ពីការ សាងសង់គម្រោងខាងលើត្រូវបានបញ្ចប់ ចំណតផែកុងតឺន័រ LM១៧ មានសមត្ថភាពលើកដាក់កុងតឺន័របាន រហូតដល់ ៥០០.០០០ TEUs ក្នុងមួយឆ្នាំ។ ចំណតផែកុងតឺន័រLM១៧ បច្ចុប្បន្នមានស្ថានដៃ ដែលមាន បណ្តោយប្រវែង ៣០០ម៉ែត្រ ទទឹង ២២ម៉ែត្រ និងបំពាក់ដោយដងយោង TCC ចំនួន ៣គ្រឿង រថស្វ័យ RTG ចំនួន ៨គ្រឿង និងគ្រឿងចក្រលើកដាក់លើទីលាន (Reach Stacker & Constacker) ចំនួន ៥គ្រឿង (Sky Stacker) ចំនួន ៣គ្រឿង និងរថយន្ត ៥៤គ្រឿងបាននិងកំពុងបំពេញការងារប្រតិបត្តិការ។

អាសយដ្ឋាន	ភូមិកណ្តាលលើ ឃុំបន្ទាយដែក ស្រុកកៀនស្វាយ ខេត្តកណ្តាល
ទីតាំងចំណតផែ	ស្ថិតនៅតាមដងទន្លេមេគង្គត្រើយខាងលិច ចម្ងាយ ២៥គីឡូម៉ែត្រពី ទន្លេចតុមុខ ហើយស្ថិតក្នុងទីតាំងនៃរយៈទទឹងខាងជើង ១១°២៨' ២៣.៦" និងរយៈបណ្តោយខាងកើត ១០៥°០៨'៤៩.៨"
ទំហំផ្ទៃដីសរុប	៣៧៨.៣៦៨ម៉ែត្រការ៉េ
ទំហំផ្ទៃដី ចុះបញ្ជី	៣៤៦.០០៣ម៉ែត្រការ៉េ
ទំហំផ្ទៃដីកំពុងធ្វើប្លង់កម្មសិទ្ធិ	៣២.៣៦៥ម៉ែត្រការ៉េ
ចំណតនាវា	មាន ៣ ចំណត សម្រាប់នាវាចំណុះ ៥.០០០ DWT
ទីតាំងបោះយុត្តា	ទីតាំងបោះយុត្តា របស់ចំណតផែកុងតឺន័រ LM១៧ ស្ថិតក្នុងរយៈទទឹង ខាងជើង ១១°២៨'២៨.១៤" និងរយៈបណ្តោយខាងកើត ១០៥°០៩' ២.៣២" ចន្លោះជម្រៅទឹកពី ៨ម៉ែត្រ ទៅ ១៧ម៉ែត្រ។ បាតទន្លេមានដីភក់ និងខ្សាច់ ហើយចរន្តទឹកមានកម្លាំងខ្លាំងនៅរដូវវស្សា
រលក	ផលប៉ះពាល់មានចាប់ពីខែកុម្ភៈ ដល់ ខែមេសា ដោយកម្ពស់រលក មានចាប់ពី ០.២០ម៉ែត្រ ដល់ ០.៤៥ម៉ែត្រ គិតនៅខែធ្នូ ឆ្នាំ២០១៥
ជម្រៅស៊ីទឹកនាវា	ជម្រៅស៊ីទឹកនាវា ប្រែប្រួលពីកម្រិតអប្បបរមា ៤.៥ម៉ែត្រ ក្នុងខែមីនា ដល់កម្រិតអតិបរមា ៥.៥ម៉ែត្រ ក្នុងខែកញ្ញា (ជម្រៅទឹកសម្រាប់ធ្វើ នាវាចរមកចំណតផែកុងតឺន័រ LM១៧ អាស្រ័យជម្រៅទឹក នៅច្រកគូទីវ)
ម៉ោងប្រតិបត្តិការ	៧ថ្ងៃ/២៤ម៉ោង
គ្រឿងចក្រលើកដាក់	ដងយោង (Traveling Cargo Crane) រថស្វ័យ (Rubber Tyred Gantry) គ្រឿងចក្រលើកដាក់លើទីលាន (Reach Stacker Constacker & Sky Stacker)

៤.២. ចំណតផែពហុបំណង TSM

ចំណតផែពហុបំណង TSM ជាចំណតផែចម្បងសម្រាប់ទំនិញរាយ និងទំនិញកុងតឺន័រឆ្លងកាត់។ ដោយសារសមត្ថភាពពង្រីកទីលានចំណតផែពហុបំណង TSM នៅមានកម្រិត ដើម្បីទទួលកំណើនចរាចរ កុងតឺន័រប្រចាំឆ្នាំ ក. ស. ភ. បានវិនិយោគលើការអភិវឌ្ឍចំណតផែកុងតឺន័រ LM១៧។ ចាប់តាំងពីចំណតផែ កុងតឺន័រ LM១៧ ត្រូវបានស្ថាបនាចរាចរ ចំណតផែ TSM ត្រូវបានក្លាយទៅជាចំណតផែពហុបំណង សម្រាប់បម្រើការលើកដាក់ទំនិញរាយ កុងតឺន័រ និងប្រើជាចំណតផែអ្នកដំណើរ និងទេសចរ។ បច្ចុប្បន្ន ក.ស.ភ. បាននិងកំពុង រៀបចំកែប្រែចំណតផែនេះ ឱ្យក្លាយទៅជាចំណតផែអ្នកដំណើរ និងទេសចរណ៍ អន្តរជាតិ។

អាសយដ្ឋាន	អគារលេខ ៦៤៩ វិថីព្រះស៊ីសុវត្ថិ សង្កាត់ស្រះចក ខណ្ឌដូនពេញ រាជធានី ភ្នំពេញ
ទីតាំងចំណតផែ	ស្ថិតនៅតាមដងទន្លេសាប ត្រើយខាងលិច ចម្ងាយ ៣,២គីឡូម៉ែត្រ ពីទន្លេ ចតុមុខ ហើយស្ថិតក្នុងទីតាំងនៃរយៈទទឹងខាងជើង ១១°៣៤'៥៩,៦៨" និង រយៈបណ្តោយខាងកើត ១០៤°៥៥' ១៧,៤១"
ទំហំផ្ទៃដីសរុប	៤៨.៤៣៨,៧៦ ម៉ែត្រការ៉េ
ទំហំផ្ទៃដីចុះបញ្ជី*	៣២.៨៥៤ ម៉ែត្រការ៉េ
ចំណតនាវា	មាន ៣ ចំណត សម្រាប់នាវាចំណុះ ៥.០០០ DWT
ទីតាំងបោះយុទ្ធា	ទីតាំងអាចបោះយុទ្ធាបាន គឺនៅទន្លេសាបខាងមុខចំណតផែ និងមួយ កន្លែងទៀតនៅទន្លេចតុមុខ ដែលស្ថិតក្នុងរយៈទទឹង ខាងជើង ១១°៣៣' ៤៦,៩៨" និងរយៈបណ្តោយខាងកើត ១០៤°៥៦'៣៤,៥៧" មានជម្រៅទឹកពី ៥ម៉ែត្រ ទៅ១៥ម៉ែត្រ។ បាតទន្លេមានដីភក់ និងខ្សាច់ ដែលអាចបោះយុទ្ធា ជាប់បានល្អ
រលក	ផលប៉ះពាល់ មានចាប់ពីខែកុម្ភៈ ដល់ខែមេសា ដោយកម្ពស់រលកមានចាប់ ពី ០,១០ម៉ែត្រ ដល់ ០,៣៥ម៉ែត្រ គិតនៅខែធ្នូ ឆ្នាំ២០១៥
ជម្រៅស៊ីទឹកនាវា	ជម្រៅស៊ីទឹកនាវា ប្រែប្រួលពីកម្រិតអប្បបរមា ៤,៥ម៉ែត្រ ក្នុងខែមីនា ដល់ កម្រិតអតិបរមា៥,៥ម៉ែត្រ ក្នុងខែកញ្ញា (ជម្រៅទឹកសម្រាប់ធ្វើនាវាចរមក ចំណតផែពហុបំណង៣ អាស្រ័យលើជម្រៅទឹក នៅច្រកគូទីរ)
ម៉ោងប្រតិបត្តិការ	៧ថ្ងៃ/២៤ម៉ោង
គ្រឿងចក្រលើកដាក់	ដងយោងចល័ត (Mobile crane និង Crawler crane) ដងយោងបណ្តោត (Floating crane)

*សម្គាល់៖ *ទំហំអាចខុសគ្នារវាងទំហំផ្ទៃដីសរុប និងទំហំផ្ទៃដីចុះបញ្ជី ដោយសារការកាត់ចេញនូវដីចំណីផ្លូវ និងចំណីទន្លេ។*

៤.៣ ចំណតផែនទី UMB

ក.ស.ភ. បានចុះហត្ថលេខាលើកិច្ចព្រមព្រៀង នៅថ្ងៃទី២២ ខែតុលា ឆ្នាំ២០១២ ជាមួយក្រុមហ៊ុន *មៀង លីហេង អ៊ិនវេសមិន* ដើម្បីធ្វើកិច្ចសហប្រតិបត្តិការ និងអភិវឌ្ឍចំណតផែនទី។ កិច្ចព្រមព្រៀងនេះ មានសុពលភាពរយៈពេល ២០ឆ្នាំ គិតចាប់ពីថ្ងៃទី២២ ខែតុលា ឆ្នាំ២០១២ រហូតដល់ថ្ងៃទី២១ ខែតុលា ឆ្នាំ២០៣២។ យោងតាមកិច្ចព្រមព្រៀងនេះ ក. ស. ភ. ទទួលខុសត្រូវលើសេវាកម្មលើកដាក់ក្រោមដងយោង រឹងដៃគូកកជនទទួលខុសត្រូវលើការផ្តល់សេវាកម្មស្តុកទំនិញ។ ចំណូលពីថ្លៃឈ្នួលទាំងនេះ ត្រូវគិតជាថ្លៃ ដោយឡែកពីគ្នា ផ្អែកលើប្រភេទសេវាកម្ម ដែលផ្តល់ដោយភាគីនីមួយៗ។ ក. ស. ភ. មិនទាន់ទទួលបានសិទ្ធិ ជាម្ចាស់គ្រប់គ្រងទីតាំងដីនោះនៅឡើយទេ ប៉ុន្តែ ក. ស. ភ. បានសាងសង់ដៃបណ្តោត និងបំពាក់ដងយោង ចល័ត និងរថចូក។ គោលបំណងសំខាន់ក្នុងការបង្កើតចំណតផែនទីនេះ គឺដើម្បីធ្វើជាកន្លែងប្រមូលផ្តុំកសិផល និងលើកកម្ពស់ការដឹកជញ្ជូនតាមផ្លូវទឹក។ បច្ចុប្បន្ន ជំនួញមីជាប្រភេទផលិតផលសំខាន់ ដែលត្រូវបាន នាំចេញតាមចំណតផែនទីនេះ។

អាសយដ្ឋាន	ភូមិជួនមៅលើ ឃុំទន្លេបិទ ស្រុកត្បូងឃ្មុំ ខេត្តត្បូងឃ្មុំ
ទីតាំងចំណតផែ	ចំណតផែនទី UMB ស្ថិតនៅតាមដងទន្លេមេគង្គត្រើយខាងកើត ចម្ងាយ ១០៣ គីឡូម៉ែត្រ ពីទន្លេចតុមុខ ហើយស្ថិតក្នុងទីតាំងនៃរយៈទទឹងខាងជើង ១១°៥៧'៤៧,៧៣" និងរយៈបណ្តោយខាងកើត ១០៥°២៨' ៣៣,១៣"
ទំហំផ្ទៃដី	ទំហំតូច ចំណតនៅតាមច្រាំងទន្លេប្រវែង ១០០ម៉ែត្រ (ដោយមានបំពាក់បង់តុង ដងយោងចល័ត និងកុងវ័យរ)
ចំណតនាវា	ចំនួន ១ (បង់តុងបណ្តោតទំហំ ១៥ម៉ែត្រ x ៤២ម៉ែត្រ)
ទីតាំងបោះយូថ្នា	ទីតាំង ដែលអាចបោះយូថ្នានៅចំណតផែនទី UMB ស្ថិតនៅក្នុងរយៈ ទទឹងខាងជើង ១១°៥៨'៤៣,៤១" និងរយៈបណ្តោយខាងកើត ១០៥°២៨' ៩,៥៨" ក្នុងចន្លោះជម្រៅទឹកពី ៦ម៉ែត្រ ទៅ ២០ម៉ែត្រ។ នារដូវវស្សា នៅបាត ទន្លេមានដឹកកំ និងខ្សាច់ ហើយមានចរន្តទឹកមានកម្លាំងខ្លាំង។
រលក	មិនមានផលប៉ះពាល់
ជម្រៅស៊ីទឹកនាវា	ជម្រៅស៊ីទឹកនាវា ប្រែប្រួលពីកម្រិតអប្បបរមា ៤,៥ម៉ែត្រ ក្នុងខែមីនា ដល់ កម្រិតអតិបរមា ៥,៥ម៉ែត្រ ក្នុងខែកញ្ញា (ជម្រៅទឹកសម្រាប់ធ្វើនាវាចរមក ចំណតផែនទី គឺអាស្រ័យទៅលើជម្រៅទឹក នៅច្រកតូទីវ)
ជម្រៅទឹកផ្លូវនាវាចរ	ចាប់ពីទន្លេចតុមុខទៅដល់ខេត្តត្បូងឃ្មុំ តាមប្រឡាយស្តៅមានទទឹង៦០ម៉ែត្រ និងបណ្តោយ ៣៥០០ម៉ែត្រ។ ជម្រៅទឹក មានជម្រៅ ៥ម៉ែត្រ ក្នុងរដូវប្រាំង (ដោយមានការថែទាំទៀងទាត់)
ម៉ោងប្រតិបត្តិការ	៧ថ្ងៃ/២៤ ម៉ោង
គ្រឿងចក្រលើកដាក់	ដងយោងចល័ត (Mobile crane) ដងយោងបណ្តោត (Floating crane) និងកុងវ័យរ (Conveyer)

៤.៤. ចំណាត់អ្នកដំណើរ និងទេសចរ TS១

ចំណាត់អ្នកដំណើរ និងទេសចរ TS១ ជាចំណាត់អ្នកដំណើរចម្បងរបស់ ក. ស. ភ.។ ចំណាត់ផែនេះ ត្រូវបានប្រើប្រាស់ ដើម្បីធ្វើជាចំណាត់អ្នកដំណើរក្នុងស្រុក ក៏ដូចជាទៅកំពង់ផែនៃប្រទេសវៀតណាម។ ក្នុងត្រីមាសទី២ ឆ្នាំ២០២០ ចំនួនអ្នកដំណើរឆ្លងកាត់ចំណាត់អ្នកដំណើរ និងទេសចរ TS១ មានចំនួន ១.៧១០ នាក់។ តួលេខនេះ រាប់បញ្ចូលទាំងអ្នកដំណើរ ពីភ្នំពេញទៅចំណាត់អ្នកដំណើរក្នុងស្រុកនានា ពីភ្នំពេញទៅ ប្រទេសវៀតណាម ព្រមទាំងអ្នកទេសចរ ដែលធ្វើដំណើរឆ្លងកាត់តាមដងទន្លេមេគង្គ ក្បែររាជធានីភ្នំពេញ។

អាសយដ្ឋាន	វិថីព្រះស៊ីសុវត្ថិ សង្កាត់វត្តភ្នំ ខណ្ឌដូនពេញ រាជធានីភ្នំពេញ
ទីតាំងចំណាត់ផែ	ចំណាត់អ្នកដំណើរ និងទេសចរ TS១ ស្ថិតនៅតាមដងទន្លេសាបត្រើយខាងលិចចម្ងាយ ២គីឡូម៉ែត្រ ពីទន្លេចតុមុខ ហើយស្ថិតក្នុងទីតាំងរយៈទទឹងខាងជើង ១១°៣៤'៣២,៤៥" និងរយៈបណ្តោយខាងកើត ១០៤°៥៥'៣៦,៨៨។
ទំហំផ្ទៃដីសរុប	៦.៦៧៦ ម៉ែត្រការ៉េ
ទំហំផ្ទៃដីចុះបញ្ជី*	១.៦៩៩ ម៉ែត្រការ៉េ
ចំណាត់នាវា	មានបង់តុងចំនួន ២គ្រឿង
ទីតាំងបោះយុទ្ធា	ទីតាំងអាចបោះយុទ្ធាបាននៅខាងមុខចំណាត់ផែតំបន់ទន្លេសាប និងមួយទីតាំងទៀតនៅតំបន់ទន្លេចតុមុខ ស្ថិតក្នុងរយៈទទឹងខាងជើង ១១°៣៣'៤៦,៩៨" និងរយៈបណ្តោយខាងកើត ១០៤°៥៦'២៤,៥៧" ចន្លោះជម្រៅទឹកពី ៥ម៉ែត្រទៅ ១៥ម៉ែត្រ។ នាវាដូរវស្សា បាតទន្លេមានដឹកកំ និងខ្សាច់ ដែលជាផ្ទៃមានកម្លាំងទប់ជាប់ល្អ ហើយជម្រើសទីតាំងទី២ ដើម្បីបោះយុទ្ធាមានចរន្តទឹកខ្លាំង។
រលក	ផលប៉ះពាល់មានចាប់ពីខែកុម្ភៈ ដល់ខែមេសា ដោយកម្ពស់រលកមានចាប់ពី ០,១ម៉ែត្រ ដល់ ០,៣៥ម៉ែត្រ គិតនៅខែធ្នូ ឆ្នាំ២០១៥
ជម្រៅស៊ីទិក	ជម្រៅស៊ីទិកប្រែប្រួលពី ៤,៥ម៉ែត្រ ក្នុងខែមីនា ដល់ ៥,៥ម៉ែត្រ ក្នុងខែកញ្ញា (ជម្រៅស៊ីទិកសម្រាប់នាវាចរាចរកម្មចំណាត់ផែពហុបំណង TS៣ គឺអាស្រ័យទៅលើជម្រៅស៊ីទិក នៅច្រកគូទីរ)
ប្រតិបត្តិការ	៧ថ្ងៃ/២៤ម៉ោង
គ្រឿងចក្រលើកដាក់	មានបង់តុងចំនួន ២គ្រឿង ដោយមានស្ថានភាពភ្ជាប់ទៅប្រាំងទន្លេ

*សម្គាល់៖ *ទំហំដីអាចខុសគ្នារវាងទំហំផ្ទៃដីសរុប និងទំហំផ្ទៃដីចុះបញ្ជី ដោយសារការកាត់ចេញនូវដីចំណីផ្លូវ និងចំណីទន្លេ។*

គ- ការប្រែប្រួលសំខាន់ៗពាក់ព័ន្ធនឹងប្រតិបត្តិការធុរកិច្ច

សម្រាប់ត្រីមាសទី២ ឆ្នាំ២០២០ ក.ស.ភ. ពុំមានការប្រែប្រួលសំខាន់ៗពាក់ព័ន្ធនឹងប្រតិបត្តិការធុរកិច្ចនោះទេ។

ផ្នែកទី២

ព័ត៌មានអំពីលទ្ធផលប្រតិបត្តិការចុះកិច្ច

ក- លទ្ធផលប្រតិបត្តិការចុះកិច្ច ដោយរួមបញ្ចូលព័ត៌មានចុះកិច្ចតាម
១. តារាងស្ថិតិបរិមាណទំនិញ និងតារាងឆ្លងកាត់ ក.ស.ត.

ល.រ	បរិយាយ	ឯកតា	ផែនការ	អនុវត្តត្រីមាសទី២				អនុវត្តឆមាសទី១		ប្រៀបធៀប	គេន/ថយ	
			ឆ្នាំ២០២០	ឆ្នាំ២០២០	ឆ្នាំ២០១៩	ឆ្នាំ២០១៩	ឆ្នាំ២០២០	ឆ្នាំ២០១៩	(%)	(%)		
ក	ខ	គ	១	២	៣	៤	៥	៦	៧=(៥/១)	៨=(២/៣)- ១០០%	៩=(៣/៤)- ១០០%	
I	បរិមាណទំនិញ និង ប្រេងឥន្ធនៈឆ្លងកាត់	តោន	<u>4,002,000</u>	<u>866,617</u>	<u>959,326</u>	<u>771,612</u>	<u>1,796,640</u>	<u>1,865,819</u>	44.89%	-9.66%	24.33%	
	ក. បរិមាណទំនិញឆ្លងកាត់	-	<u>2,174,000</u>	<u>484,084</u>	<u>498,249</u>	<u>368,565</u>	<u>976,873</u>	<u>940,154</u>	44.93%	-2.84%	35.19%	
	- ទំនិញនាំចូល	-	1,413,100	356,268	348,568	254,641	660,046	624,260				
	- ទំនិញនាំចេញ	-	760,900	127,816	149,681	113,924	316,827	315,894				
	ខ. បរិមាណទំនិញលើកដាក់ចល័ត	-	<u>836,000</u>	<u>165,480</u>	<u>192,436</u>	<u>202,718</u>	<u>380,288</u>	<u>396,187</u>	45.49%	-14.01%	-5.07%	
	- ទំនិញលើកដាក់ក្នុងដៃ	-	250,800	8,214	15,331	7,545	19,366	30,658				
	- ទំនិញលើកដាក់ក្រៅដៃ	-	585,200	157,266	177,105	195,173	360,921	365,529				
	គ. បរិមាណប្រេងឥន្ធនៈ និងហ្គាសឆ្លងកាត់	-	<u>992,000</u>	<u>217,054</u>	<u>268,641</u>	<u>200,329</u>	<u>439,480</u>	<u>529,478</u>	44.30%	-19.20%	34.10%	
	បរិមាណកុងតឺន័រឆ្លងកាត់	TEU	<u>309,375</u>	<u>61,268</u>	<u>60,875</u>	<u>48,911</u>	<u>135,601</u>	<u>120,090</u>	43.83%	0.65%	24.46%	
	-មានទំនិញ	-	222,750	47,594	45,376	35,065	99,545	86,432				
	-គ្មានទំនិញ	-	86,625	13,674	15,499	13,846	36,056	33,658				
II	បរិមាណទំនិញលើកដាក់	តោន	<u>3,010,000</u>	<u>649,564</u>	<u>690,685</u>	<u>571,283</u>	<u>1,357,161</u>	<u>1,336,341</u>	45.09%	-5.95%	20.90%	
	-ប្រគល់ផ្ទាល់	-	836,000	165,480	192,436	202,718	380,288	396,187				
	-ឆ្លងកាត់ឃ្នាំង - ទីលាន	-	2,174,000	484,084	498,249	368,565	976,873	940,153				
III	បរិមាណធានាសរុប	គ្រឿង	<u>2,444</u>	<u>510</u>	<u>574</u>	<u>532</u>	<u>1,135</u>	<u>1,122</u>	46.44%	-11.15%	7.89%	
	-នាវា-សាឡុងបណ្តាប្រទេសផ្សេងៗ	-	1,735	375	372	368	849	715				

ល.រ	បរិយាយ	ឯកតា	ផែនការ	អនុវត្តត្រីមាសទី២			អនុវត្តឆមាសទី១		ប្រៀបធៀប	គោល/ថយ	
			ឆ្នាំ២០២០	ឆ្នាំ២០២០	ឆ្នាំ២០១៩	ឆ្នាំ២០១៩	ឆ្នាំ២០២០	ឆ្នាំ២០១៩	(%)	(%)	
ក	ខ	គ	១	២	៣	៤	៥	៦	៧=(៥/១)	៨=(២/៣)- ១០០%	៩=(៣/៤)- ១០០%
	-នាវា-សាឡង់កម្ពុជា	-	41	-	12	14	-	28			
	-នាវា-សាឡង់ប្រេងឥន្ធនៈ	-	668	135	190	150	286	379			
IV	បរិមាណនាវាអ្នកដំណើរសេសចរក្នុងស្រុក (ចេញ-ចូល)	ជើង	1,979	326	390	540	896	834	45.28%	-16.41%	-27.78%
	- ភ្នំពេញ-សៀមរាប សៀមរាប-ភ្នំពេញ	-	28	-	-	-	-	-			
	- នាវាទេសចរណ៍ក្នុងក្រុង	-	1951	327	390	540	896	834			
V	បរិមាណអ្នកដំណើរ និងសេសចរក្នុងស្រុក (ចេញ-ចូល)	នាក់	11,368	1,710	2,304	1,639	3,632	5,171	31.95%	-25.78%	40.57%
	- ភ្នំពេញ-សៀមរាប សៀមរាប-ភ្នំពេញ	-	588	-	-	-	-	-			
	- ទេសចរណ៍ក្នុងក្រុង	-	10,780	1,710	2,304	1,639	3,632	5,171			
VI	បរិមាណនាវាអ្នកដំណើរបរទេស និងសេសចរឆ្លងកាត់ (ផ្សេងៗ)	ជើង	2,416	-	327	364	692	1,046	28.64%	-100.00%	-10.16%
	- ចំនួននាវាភ្នំពេញ-ចូរដុក-ភ្នំពេញ	-	1,500	-	241	286	440	691			
	- ចំនួននាវាទេសចរណ៍	-	916	-	86	78	252	355	27.51%	-100.00%	10.26%
VII	បរិមាណអ្នកដំណើរបរទេស និងសេសចរឆ្លងកាត់ (ផ្សេងៗ)	នាក់	53,300	-	5,996	4,631	18,334	25,611	34.40%	-100.00%	29.48%
	- ចំនួននាវាភ្នំពេញ-ចូរដុក-ភ្នំពេញ	-	20,200	-	2,758	1,618	8,601	9,835			
	- ចំនួនភ្ញៀវទេសចរណ៍	-	33,100	-	3,238	3,013	9,733	15,776	29.40%	-100.00%	7.47%

(ប្រភព៖នាយកដ្ឋានផែនការ/ទីផ្សារ)

- ⊕ បរិមាណទំនិញ-ប្រេងឥន្ធនៈឆ្លងកាត់ ក. ស. ភ. ក្នុងត្រីមាសទី២ ឆ្នាំ២០២០ មានចំនួន ៨៦៦.៦១៧ តោន ថយចុះ ៩,៦៦% ធៀបនឹងការអនុវត្តក្នុងត្រីមាសទី២ ឆ្នាំ២០១៩ (៩៥៩.៣២៦ តោន) សម្រាប់ឆមាសទី១ ឆ្នាំ២០២០ នេះ ក. ស. ភ. សម្រេចបាន៤៤,៨៩% ធៀបនឹងផែនការ ឆ្នាំ២០២០ (៤.០០២.០០០ តោន)
- ⊕ នាវាឆ្លងកាត់ ក. ស. ភ. ក្នុងត្រីមាសទី២ ឆ្នាំ២០២០ មានចំនួន ៥១០គ្រឿង ថយចុះ ១១,១៥% ធៀបនឹងការអនុវត្តក្នុងត្រីមាសទី២ ឆ្នាំ២០១៩ (៥៧៤គ្រឿង) សម្រាប់ឆមាសទី១ ឆ្នាំ២០២០ ក. ស. ភ. សម្រេចបាន ៤៦,៤៤% ធៀបនឹងផែនការ ឆ្នាំ២០២០ (២.៤៤៤គ្រឿង)
- ⊕ នាវាអ្នកដំណើរ និងទេសចរណ៍អន្តរជាតិ ក្នុងត្រីមាសទី២ ឆ្នាំ២០២០ ពុំមានឆ្លងកាត់ ថយចុះ ១០០% ធៀបនឹងការអនុវត្តត្រីមាសទី២ ឆ្នាំ២០១៩ (៣២៦ ជើង) សម្រាប់ឆមាសទី១ ឆ្នាំ២០២០ នេះ ក. ស. ភ. សម្រេចបាន ២៨,៦៤% ធៀបនឹងផែនការ ឆ្នាំ២០២០ (២.៤១៦ជើង)
- ⊕ បរិមាណកុងតឺន័រក្នុងត្រីមាសទី២ ឆ្នាំ២០២០ មានចំនួន ៦១.២៦៨TEUs កើនឡើង ០,៦៥% ធៀបនឹងការអនុវត្តក្នុងត្រីមាសទី២ ឆ្នាំ២០១៩ (៦០.៨៧៥TEUs) សម្រាប់ឆមាសទី១ ឆ្នាំ២០២០នេះ ក. ស. ភ. សម្រេចបាន ៤៣,៨៣% ធៀបនឹងផែនការឆ្នាំ២០២០ (៣០៩.៣៧៥TEUs)
- ⊕ បរិមាណអ្នកដំណើរ និងទេសចរឆ្លងកាត់ ក. ស. ភ. ក្នុងត្រីមាសទី២ ឆ្នាំ២០២០ ពុំមាន ថយចុះ ១០០,០០% ធៀបនឹង ការអនុវត្តត្រីមាសទី២ ឆ្នាំ២០១៩ (៥៩៩៦នាក់.) សម្រាប់ឆមាសទី១ ឆ្នាំ២០២០ ក. ស. ភ. សម្រេចបាន ៣៤,៤០% ធៀបនឹងផែនការ ឆ្នាំ២០២០ (៥៣.៣០០នាក់)។

ក្រាហ្វិក ស្តីពីការប្រៀបធៀបការអនុវត្តត្រីមាសទី២ ឆ្នាំ២០២០ - ឆ្នាំ២០១៩ - ឆ្នាំ២០១៨ និងផែនការឆ្នាំ២០២០

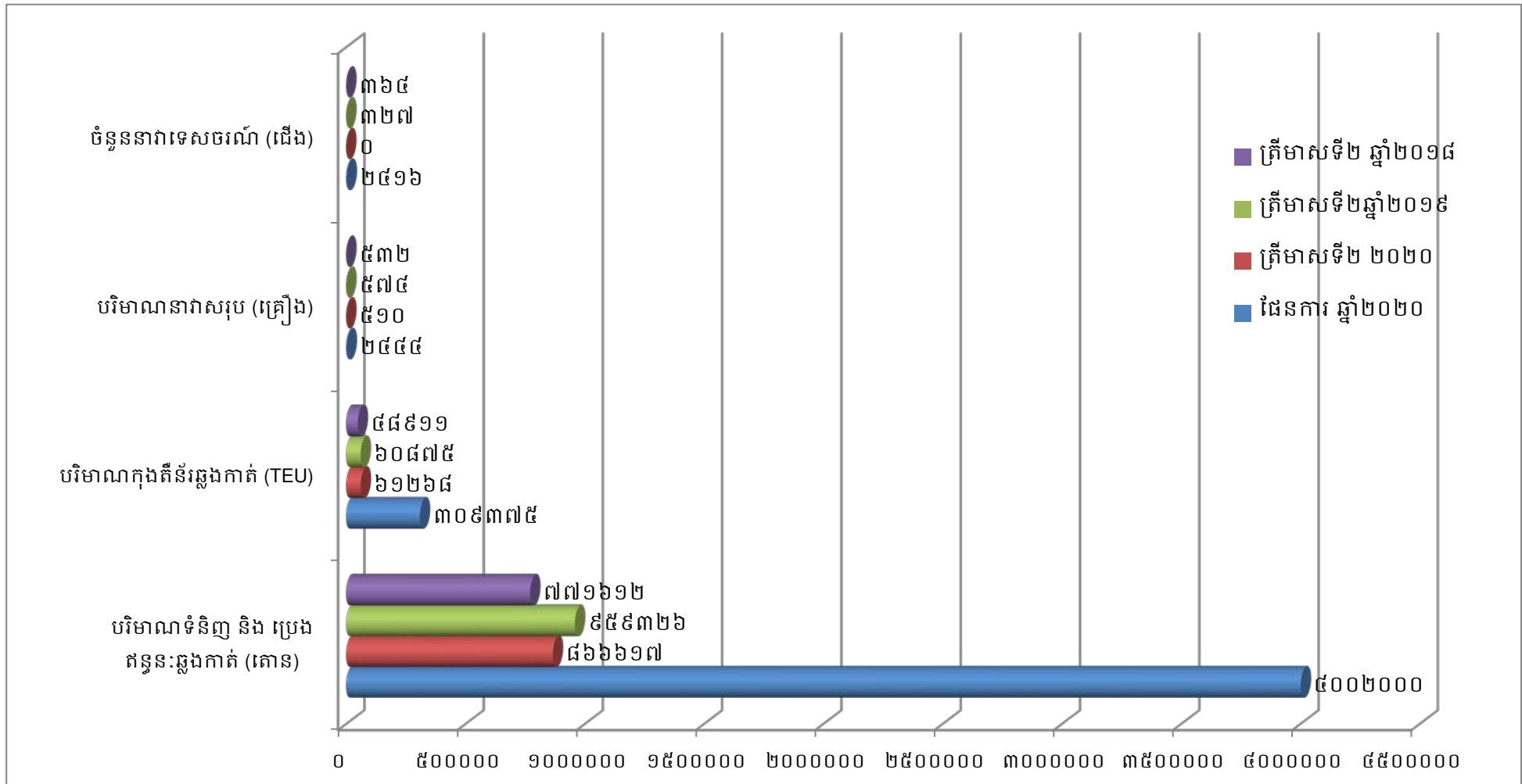

២. ការអនុវត្តការងារជលធានសាស្ត្រ និងការសាងសង់ហេដ្ឋារចនាសម្ព័ន្ធ និងបំពាក់គ្រឿងចក្រ

❖ ការងារជលធានសាស្ត្រ

- ⊕ សម្រាប់ត្រីមាសទី២ ឆ្នាំ២០២០នេះ ការងារគ្រប់គ្រងលើដំណើរការបូមស្តារដើម្បីយកខ្សាច់ផ្គត់ផ្គង់តម្រូវការប្រើប្រាស់ក្នុងស្រុក ដែលបូមចេញពីទីតាំងប្រឡាយកោះកែវ មានបរិមាណសរុបចំនួន ២៦១,៧៤៣ ម៉ែត្រគីឡូម៉ែត្រ
- ⊕ បានធ្វើការបូមស្តារប្រឡាយនាវាចរណ៍ស្តៅបានចំនួន ២៧២.២៥៨ម^៣ ស្មើនឹង ៩១% នៃផែនការ
- ⊕ បូមស្តារជាយូងសម្រាប់នាវាចេញ-ចូល និងយកអាចម៍ដីចាក់បំពេញទីលានដែរណបកោះរកាបានចំនួន ៤២.៣០០ម^៣ ស្មើនឹង ២១% នៃផែនការ។

❖ ការងារសាងសង់ហេដ្ឋារចនាសម្ព័ន្ធ

- ⊕ សាងសង់ស្ថានដែកទំហំ១២មx១៤៩ម, ដែកស្ថានដែកទំហំ៨មx៣២ម, ជើងគ្រឹះដងយោង FCC ២គ្រឿង ទំហំ៩មx១០ម, ផ្លូវ Asphalt-Concrete ទំហំ ១១.៣១០ម៉ែត្រក្រឡា, បង្គោលភ្លើងបំភ្លឺទីលានចំនួន២បង្គោល (កម្ពស់៣៥ម) សម្រេចបាន១% នៃគម្រោង
- ⊕ គម្រោងសាងសង់របងលូសបន្លាប្រវែង ៩៥០ម កម្ពស់ ១,៥ម និងផ្លូវ Asphalt Concrete ទំហំ ១២មx២០៥ម សម្រេចបាន ៩០% នៃគម្រោង
- ⊕ បង្គាប់ឌីណាមិចទំហំ៥០.០០០ម២ សាងសង់ផ្លូវ RTG ទំហំ ១,៥មx៥៤៤ម ចំនួន ៣ខ្សែ, ទីលានការ៉ូឡា (C50) ទំហំ ២៣.១៥០ម២, ផ្លូវ Asphalt Concrete ទំហំ ៦.២៣០ម២, ប្រព័ន្ធអគ្គីសនីបំភ្លឺទីលានចំនួន ២បង្គោល (កម្ពស់៣៥ម) និងប្រព័ន្ធ CCTV ការមេរ៉ា ចំនួន ២បង្គោល (កម្ពស់ ២៥ម) សម្រេចបាន៩% នៃគម្រោង
- ⊕ ការងារសាងសង់ទីលាន ICD សម្រេចបានចំនួន ១០០%
- ⊕ គម្រោងសាងសង់ជម្រកគ្រឿងចក្រ ទំហំ ២៥មx៤០ម សម្រេចបានចំនួន ១០០%
- ⊕ ការងារសាងសង់ច្រកចេញចូលថ្មីនៅចំណតដែកកុងតឺន័រ LM១៧ សម្រេចបានចំនួន ៣៥%
- ⊕ សាងសង់ដែកស្ថានដែកបណ្តែតទឹក និងប៉ុងតុងចំនួន ៣ គ្រឿង ទំហំ១៥ម៉ែត្រx៤២ម៉ែត្រ កម្ពស់ ២,៥ម៉ែត្រ ជំនួសឱ្យការប្តូរទីតាំងប៉ុងតុងនៅចំណតដែកកុងតឺន័រ TS១មក ចំណតដែកកុងតឺន័រ TS៣ សម្រេចបាន ៤០% នៃគម្រោង
- ⊕ ការងារសាងសង់ផ្លូវ Asphalt Concrete ទំហំ ១០មx២០៥ម ពីទីតាំងផ្លូវជាតិលេខ១ ទៅក្រោយអគាររដ្ឋបាល បានបញ្ចប់ជាស្ថាពរ។

❖ ការទិញ/បំពាក់គ្រឿងចក្រ ឬឧបករណ៍ថ្មី

- ⊕ បានទិញម៉ាស៊ីនភ្លើងសម្រាប់បំពាក់លើរ៉ឺម៉កដឹកជញ្ជូនកុងតឺន័រត្រជាក់ ចំនួន ១២គ្រឿង
- ⊕ ទិញរថស្តូច Rubber Tyred Gantry (RTG) ចំនួន ៤គ្រឿង (នីតិវិធីលទ្ធកម្ម)
- ⊕ បានបំពាក់ឧបករណ៍ CISCO Wireless ចំនួន ៦គ្រឿង
- ⊕ បានបំពាក់ឧបករណ៍ CISCO ISE ចំនួន ១គ្រឿង។

ខ- របាយការណ៍ប្រចាំត្រីមាសទី២

បរិយាយ	សម្រាប់ការិយបរិច្ឆេទដែលបានបញ្ចប់សម្រាប់ត្រីមាសទី២		សម្រាប់ការិយបរិច្ឆេទដែលបានបញ្ចប់សម្រាប់ត្រីមាសទី២		សម្រាប់ការិយបរិច្ឆេទដែលបានបញ្ចប់សម្រាប់ត្រីមាសទី២	
	ថ្ងៃទី៣០ ខែមិថុនា ឆ្នាំ២០២០		ថ្ងៃទី៣០ ខែមិថុនា ឆ្នាំ២០១៩		ថ្ងៃទី៣០ ខែមិថុនា ឆ្នាំ២០១៨	
	ពាន់រៀល	ប្រៀបធៀបចំណូលសរុប	ពាន់រៀល	ប្រៀបធៀបចំណូលសរុប	ពាន់រៀល	ប្រៀបធៀបចំណូលសរុប
ចំណូលលើកដាក់ក្រោមដងយោង(Stevedoring)	១០.៨២២.៥៧៦	៤៥,០៣%	១០.៣៩៥.៨៦២	៤៤,០៤%	៧.៩៣០.៩១៧	៤១,៩៩%
ចំណូលលើកដាក់លើទីលាន(LOLO)	៨.៧២៦.៥២៥	៣៦,៣១%	៨.៣២២.២៣៥	៣៥,២៦%	៦.៨២៨.៩៦៩	៣៦,១៦%
ចំណូលពីកិច្ចការផែ	៣.០០០.៩០៦	១២,៤៩%	៣.៣៥៣.៩៦៥	១៤,២១%	២.៨៨០.៩៨៥	១៥,២៥%
ចំណូលពីច្រកទ្វារ	៦០២.៦៨២	២,៥១%	៥៥៣.៨១២	២,៣៥%	៧៤២.៤០០	៣,៩៣%
ចំណូលពីថ្លៃឈ្នួលស្តុកទំនិញកុងតឺន័រ	៥១៧.២១៣	២,១៥%	៨៥៨.២១៧	៣,៦៤%	៤០០.៦៦៩	២,១២%
ចំណូលពីថ្លៃឈ្នួលធុងទម្ងន់កុងតឺន័រ	២.៦៨៩	០,០១%	៧២០	០,០០%	៣.៦០២	០,០២%
ចំណូលពីការរៀបចំទំនិញ	២៣.៩៤៦	០,១០%	២២.២៧៥	០,០៩%	១៥.៥៥៤	០,០៨%
ចំណូលពីការដឹកជញ្ជូន	២៦៨.៩៩០	១,១២%	៩៦.៦៨២	០,៤១%	៦.១៨៥	០,០៣%
ចំណូលពីការសេវាកម្មជួសជុលនិងថែទាំកុងតឺន័រ	-	០,០០%	-	០,០០%	៧២	០,០០%
ចំណូលពីថ្លៃឈ្នួលគ្រប់គ្រងអាជីវកម្មខ្សាច់	៦៩.១១១	០,២៩%	-	០,០០%	៧៨.៣៤៦	០,៤១%
សរុប:	២៤.០៣៤.៦៣៨	១០០,០០%	២៣.៦០៣.៧៦៨	១០០,០០%	១៨.៨៨៧.៦៩៩	១០០,០០%

ផ្នែកទី ៣

របាយការណ៍ហិរញ្ញវត្ថុ

ដែលបានរៀបចំឡើងវិញដោយសវនករ

ឯករាជ្យ

កំពង់ផែស្វយ័តកំព្រា
(បុរេបញ្ជីពាណិជ្ជកម្មនៅព្រះរាជាណាចក្រកម្ពុជា)

ព័ត៌មានហិរញ្ញវត្ថុសង្ខេបបណ្តោះអាសន្ន
សម្រាប់ត្រីមាស និង រយៈពេល ៦ខែ បញ្ចប់ថ្ងៃទី៣០ មិថុនា ២០២០

កំណត់ផែស្វយ័តក្នុងពេញ
(ចុះបញ្ជីពាណិជ្ជកម្មនៅព្រះរាជាណាចក្រកម្ពុជា)

មាតិកា	ទំព័រ
សេចក្តីផ្តើមការណែនាំរបស់ក្រុមប្រឹក្សាភិបាល	១
របាយការណ៍នៃការត្រួតពិនិត្យលើព័ត៌មានហិរញ្ញវត្ថុសង្ខេបបណ្តោះអាសន្ន	២
របាយការណ៍ស្ថានភាពហិរញ្ញវត្ថុសង្ខេប	៣ - ៤
របាយការណ៍ចំណេញ ឬខាត និងលទ្ធផលផ្សេងៗសង្ខេប	៥ - ៦
របាយការណ៍បម្រែបម្រួលមូលធនសង្ខេប	៧ - ៨
របាយការណ៍លំហូរសាច់ប្រាក់សង្ខេប	៩ - ១០
កំណត់សម្គាល់ព័ត៌មានហិរញ្ញវត្ថុសង្ខេបបណ្តោះអាសន្ន	១១ - ៣៦

លេខបញ្ជីពាណិជ្ជកម្ម៖
Co.៧១៧៥ EV/២០០៤

១

កំពង់ផែស្វយ័តភ្នំពេញ
(ចុះបញ្ជីពាណិជ្ជកម្មនៅព្រះរាជាណាចក្រកម្ពុជា)

សេចក្តីផ្តើមការណ៍របស់ក្រុមប្រឹក្សាភិបាល

តាមយោបល់របស់ក្រុមប្រឹក្សាភិបាល របាយការណ៍ហិរញ្ញវត្ថុសង្ខេបបណ្តោះអាសន្នរបស់ កំពង់ផែស្វយ័តភ្នំពេញ ហៅកាត់ថា ("ក.ស.ភ") ដែលមានរបាយការណ៍ស្ថានភាពហិរញ្ញវត្ថុសង្ខេប នាថ្ងៃទី៣០ ខែមិថុនា ឆ្នាំ២០២០ ព្រមទាំង របាយការណ៍ចំណេញ ឬខាត និងលទ្ធផលផ្សេងៗសង្ខេប របាយការណ៍បម្រែបម្រួលមូលធនសង្ខេប និង របាយការណ៍ លំហូរសាច់ប្រាក់សង្ខេប សម្រាប់ត្រីមាស និង រយៈពេល ៦ខែ និងកំណត់សម្គាល់ព័ត៌មានហិរញ្ញវត្ថុសង្ខេបបណ្តោះ អាសន្ន (ត្រូវបានគេស្គាល់ផងដែរថាជា "ព័ត៌មានហិរញ្ញវត្ថុសង្ខេបបណ្តោះអាសន្ន") បានរៀបចំឡើងត្រឹមត្រូវគ្រប់ទិដ្ឋភាព ជាសារវន្តទាំងអស់ ទៅតាម ស្តង់ដារគណនេយ្យអន្តរជាតិកម្ពុជា លេខ ៣៤ ស្តីពី "របាយការណ៍ហិរញ្ញវត្ថុបណ្តោះ អាសន្ន"។ LA

តាមការយល់ព្រមរបស់ក្រុមប្រឹក្សាភិបាល



Handwritten signature in blue ink.

កញ្ញា លាង វណ្ណឌា
នាយកគណនេយ្យ/ហិរញ្ញវត្ថុ

ឯកឧត្តម ហ៊ុំ ធានី
ប្រធានក្រុមប្រឹក្សាភិបាល និងជាអគ្គនាយក

រាជធានីភ្នំពេញ ព្រះរាជាណាចក្រកម្ពុជា
ថ្ងៃទី ០៦ ខែ មិថុនា ឆ្នាំ ២០២០

របាយការណ៍នៃការត្រួតពិនិត្យលើព័ត៌មានហិរញ្ញវត្ថុសង្ខេបបណ្តោះអាសន្ន
ជូនចំពោះភាគហ៊ុនិករបស់កំពង់ផែស្វយ័តភ្នំពេញ
(ចុះបញ្ជីពាណិជ្ជកម្មនៅព្រះរាជាណាចក្រកម្ពុជា)
(លេខ Co.៧១៧៥ E/២០០៤)

សេចក្តីផ្តើម

យើងខ្ញុំបានធ្វើការត្រួតពិនិត្យរបាយការណ៍ហិរញ្ញវត្ថុសង្ខេបរបស់ កំពង់ផែស្វយ័តភ្នំពេញ ហៅកាត់ថា ("ក.ស.ភ") ដែលមានរបាយការណ៍ស្ថានភាពហិរញ្ញវត្ថុសង្ខេបនាថ្ងៃទី៣០ ខែមិថុនា ឆ្នាំ២០២០ ព្រមទាំងរបាយការណ៍ចំណេញ ឬខាត និងលទ្ធផលផ្សេងៗសង្ខេប របាយការណ៍បម្រែបម្រួលមូលធនសង្ខេប និង របាយការណ៍លំហូរសាច់ប្រាក់សង្ខេប សម្រាប់ត្រីមាស និង រយៈពេល ៦ខែ និង កំណត់សម្គាល់ព័ត៌មានហិរញ្ញវត្ថុបន្ថែមផ្សេងៗ (ត្រូវបានគេហៅថាជា "ព័ត៌មានហិរញ្ញវត្ថុសង្ខេប បណ្តោះអាសន្ន") ។ អត្ថនាយកជាអ្នកទទួលខុសត្រូវក្នុងការរៀបចំ និងបង្ហាញនូវព័ត៌មានហិរញ្ញវត្ថុសង្ខេបបណ្តោះអាសន្ន។ ទំនួលខុសត្រូវរបស់យើងខ្ញុំ គឺធ្វើការសន្និដ្ឋានទៅលើព័ត៌មានហិរញ្ញវត្ថុសង្ខេបបណ្តោះអាសន្នដោយផ្អែកលើការត្រួតពិនិត្យរបស់យើងខ្ញុំ។

វិសាលភាពនៃការត្រួតពិនិត្យ

យើងខ្ញុំបានធ្វើការត្រួតពិនិត្យ ដោយអនុលោមតាម ស្តង់ដារអន្តរជាតិកម្ពុជាលើកិច្ចព្រមព្រៀងការត្រួតពិនិត្យលេខ ២៤១០ ស្តីពី "ការត្រួតពិនិត្យព័ត៌មានហិរញ្ញវត្ថុបណ្តោះអាសន្ន ដែលធ្វើឡើងដោយសវនករឯករាជ្យរបស់ក្រុមហ៊ុន"។ ការត្រួតពិនិត្យលើ ព័ត៌មានហិរញ្ញវត្ថុបណ្តោះអាសន្នរួមមាន ការចោទសួរវត្តមានដែលពាក់ព័ន្ធផ្ទាល់នឹងព័ត៌មានហិរញ្ញវត្ថុ និងគណនេយ្យ ព្រមទាំងការ អនុវត្តនូវការវិភាគ និងនីតិវិធីក្នុងការត្រួតពិនិត្យផ្សេងៗ។ ការត្រួតពិនិត្យមានវិសាលភាពតិចជាងការធ្វើសវនកម្ម ដោយអនុលោមទៅតាមស្តង់ដារសវនកម្មអន្តរជាតិនៃកម្ពុជា ហើយជាលទ្ធផលយើងខ្ញុំមិនអាចធ្វើការធានាថា បានដឹងនូវរាល់បញ្ហាសំខាន់ៗដែលអាចនឹងកំណត់បានក្នុងពេលធ្វើសវនកម្ម។ ដូច្នេះយើងខ្ញុំមិនបញ្ចេញមតិយោបល់សវនកម្មនោះទេ។

សេចក្តីសន្និដ្ឋាន

យោងតាមការត្រួតពិនិត្យរបស់យើងខ្ញុំមិនមានបញ្ហាណាមួយដែលធ្វើអោយយើងខ្ញុំជឿជាក់ថា ព័ត៌មានហិរញ្ញវត្ថុសង្ខេបបណ្តោះអាសន្ន ដែលបានភ្ជាប់មកជាមួយនេះ មិនបានរៀបចំឡើងត្រឹមត្រូវគ្រប់ទិដ្ឋភាពជាសារវន្តទាំងអស់ទៅតាមស្តង់ដារគណនេយ្យអន្តរជាតិកម្ពុជា លេខ ៣៤ ស្តីពី "របាយការណ៍ហិរញ្ញវត្ថុបណ្តោះអាសន្ន" នោះទេ។



រាជធានីភ្នំពេញ
ព្រះរាជាណាចក្រកម្ពុជា
ថ្ងៃទី៦ ខែសីហា ឆ្នាំ២០២០

BDO (Cambodia) Limited, Certified Public Accountants, a Cambodian limited liability company, is a member of BDO International Limited, a UK company limited by guarantee, and forms part of the international BDO network of independent member firms.

កំណត់ផែស្វយ័តក្តីពេញ
(ចុះបញ្ជីពាណិជ្ជកម្មនៅព្រះរាជាណាចក្រកម្ពុជា)

របាយការណ៍ស្ថានភាពហិរញ្ញវត្ថុសង្ខេប
នាថ្ងៃទី៣០ ខែមិថុនា ឆ្នាំ២០២០

	កំណត់ សម្គាល់	មិនបានធ្វើសវនកម្ម ៣០ មិថុនា ២០២០		បានធ្វើសវនកម្ម ៣១ ធ្នូ ២០១៩	
		ដុល្លារអាមេរិក	គិតជាពាន់រៀល	ដុល្លារអាមេរិក	គិតជាពាន់រៀល
ទ្រព្យសកម្ម					
ទ្រព្យសកម្មរយៈពេល វែង					
ទ្រព្យសម្បត្តិ រោងចក្រ និង បរិក្ខារ	៤	៨២.៤៧០.២៧៧	៣៣៧.៥៥០.៨៤៤	៧៧.៥៦៨.៥៥៦	៣១៦.០៩១.៨៦៦
ទ្រព្យសម្បត្តិវិនិយោគ	៥	៨៤.៧១៨.៥៣៨	៣៤៦.៧៥២.៩៧៦	៨៤.៨៥៤.១៤៦	៣៤៥.៧៨០.៦៤៥
ការជួលក្រុងទទួល	៦	៤.៣១៧.២២៣	១៧.៦៧០.៣៩៤	៤.៣២៣.៨៣៩	១៧.៦១៩.៦៤៤
គណនីត្រូវទទួលផ្សេងៗ	៧	៦៤.៩៨៦	២៦៥.៩៨៨	៦២.៤៨៧	២៥៤.៦៣៥
ទ្រព្យសកម្មពន្ធពន្យារ	៨	៦៨៩.៧៩២	២.៨២៣.៣១៩	៨៧៨.៤៦៤	៣.៥៧៩.៧៤១
		<u>១៧២.២៦០.៨១៦</u>	<u>៧០៥.០៦៣.៥២១</u>	<u>១៦៧.៦៨៧.៤៩២</u>	<u>៦៨៣.៣២៦.៥៣១</u>
ទ្រព្យសកម្មរយៈពេលខ្លី					
គណនីពាណិជ្ជ និងគណនីត្រូវទទួលផ្សេងៗ	៧	៦.៥៥៨.៧៦៦	២៦.៨៤៥.០៣០	៦.៩៣៨.៧៩៥	២៨.២៧៥.៥៩០
ការជួលក្រុងទទួល	៦	១៣.១០០	៥៣.៦១៨	១២.៨៤១	៥២.៣២៧
សាច់ប្រាក់ និង សាច់ប្រាក់នៅធនាគារ	៩	២២.៩៩៦.៥៨៨	៩៤.១២៥.០៣៤	២៥.៩៨៤.៩០៨	១០៥.៨៨៨.៥០០
		<u>២៩.៥៦៨.៤៥៤</u>	<u>១២១.០២៣.៦៨២</u>	<u>៣៥.៩៣៦.៥៤៤</u>	<u>១៣៦.២១៦.៤១៧</u>
ទ្រព្យសកម្មសរុប		<u>២០១.៨២៩.២៧០</u>	<u>៨២៦.០៨៧.២០៣</u>	<u>២០៣.៦២៤.០៣៦</u>	<u>៨១៩.៥៤២.៩៤៨</u>
មូលធននិងបំណុល					
មូលធន					
ដើមទុន	១០	១១៤.៤៥៣.៤៨៥	៤៥៧.៨១៣.៩៤០	១១៤.៤៥៣.៤៨៥	៤៥៧.៨១៣.៩៤០
បុព្វលាភភាគហ៊ុន	១១	១៥៥.៥០២	៦២២.០០៨	១៥៥.៥០២	៦២២.០០៨
ទុនបម្រុង	១២	៣៦.៥៣៩.៦០៦	១៤៩.៥៥៦.៦០៧	២៥.៦៥១.៤១៩	១០៤.៥២៩.៥៣២
ចំណេញរក្សាទុក		៤.៥២៦.៧១៦	១៨.៤៥០.៨៩៤	១១.៦៤១.៩២៤	៤៧.១៧៣.០៧៦
លម្អៀងនៃការប្តូររូបិយប័ណ្ណ		-	១០.៧៣៥.៥៩២	-	៨.៨៦៣.៤៤០
មូលធនសរុប		<u>១៥៥.៦៧៥.៣០៩</u>	<u>៦៣៧.១៧៩.០៤១</u>	<u>១៤១.៩០២.៣៣០</u>	<u>៦១៩.០០១.៩៩៦</u>

របាយការណ៍ស្ថានភាពហិរញ្ញវត្ថុសង្ខេប ត្រូវបានរៀបចំឡើងដោយផ្អែកលើការប្រមូលទិន្នន័យដែលបានធ្វើសវនកម្ម រួច ព្រមទាំងកំណត់សម្គាល់ដែលបានភ្ជាប់ក្នុងរបាយការណ៍ហិរញ្ញវត្ថុបណ្តោះអាសន្ននេះ។

កំណត់ផែស្វយ័តក្តីពេញ
(ចុះបញ្ជីពាណិជ្ជកម្មនៅព្រះរាជាណាចក្រកម្ពុជា)

របាយការណ៍ស្ថានភាពហិរញ្ញវត្ថុសង្ខេប
នាថ្ងៃទី៣០ ខែមិថុនា ឆ្នាំ២០២០ (ត)

	កំណត់ សម្គាល់	មិនបានធ្វើសវនកម្ម ៣០ មិថុនា ២០២០		បានធ្វើសវនកម្ម ៣១ ធ្នូ ២០១៩	
		ដុល្លារអាមេរិក	គិតជាពាន់រៀល	ដុល្លារអាមេរិក	គិតជាពាន់រៀល
បំណុល					
បំណុលរយៈពេលវែង					
បំណុលលើការធានាបង់កាណាត		-	-	២៣២.០៤២	៩៤៥.៥៧១
គណនីត្រូវបង់ផ្សេងៗ	១៣	៣២.៤៩៣	១៣២.៩៩៤	៣១.២៤៣	១២៧.៣១៥
ប្រាក់កម្ចី	១៤	២២.៧៦៩.៧១៥	៩៣.១៩៦.៤៤៣	២២.៧៦៩.៧១៥	៩២.៧៨៦.៥៤៩
សំវិធានធនលើមូលនិធិសោធននិវត្តន៍	១៥	៦៩៩.៨២១	២.៨៦៤.៣៦៧	៦៦២.៥១៥	២.៦៩៩.៧៤៩
បំណុលពីការជួល	១៦	២.៨៧៨.១៤៩	១១.៧៨០.២៦៤	២.៨៨២.៥៥៨	១១.៧៤៦.៤២៤
កិច្ចសន្យាបំណុល	១៧	១៤.១០០.០០០	៥៧.៧១១.៣០០	១៤.២៥០.០០០	៥៨.០៦៨.៧៥០
		<u>៤០.៤៨០.១៧៨</u>	<u>១៦៥.៦៨៥.៣៦៨</u>	<u>៤០.៨២៨.០៧៣</u>	<u>១៦៦.៣៧៤.៣៩៨</u>
បំណុលរយៈពេលខ្លី					
គណនីអ្នកផ្គត់ផ្គង់ និងគណនីបំណុលផ្សេងៗ	១៣	៣.៤៥៦.២៤៥	១៤.១៤៦.៤១១	៣.៣៣៩.០៥២	១៣.៦០៦.៦៣៧
ប្រាក់កម្ចី	១៤	១.០៣៤.៩៨៧	៤.២៣៦.២០២	២.០៦៩.៩៧៤	៨.៤៣៥.១៤៤
បំណុលពីការជួល	១៦	៨.៧៣៣	៣៥.៧៤៤	៨.៥៦១	៣៤.៨៨៦
កិច្ចសន្យាបំណុល	១៧	៣០០.០០០	១.២២៧.៩០០	៣០០.០០០	១.២២២.៥០០
ពន្ធលើប្រាក់ចំណេញត្រូវបង់		៨៧៣.៨១៨	៣.៥៧៦.៥៣៧	២.១៧៦.០៤៦	៨.៨៦៧.៣៨៧
		<u>៥.៦៧៣.៧៨៣</u>	<u>២៣.២២២.៧៩៤</u>	<u>៧.៨៩៣.៦៣៣</u>	<u>៣៦.១៦៦.៥៥៤</u>
បំណុលសរុប		<u>៤៦.១៥៣.៩៦១</u>	<u>១៨៨.៩០៨.១៦២</u>	<u>៤៨.៧២១.៧០៦</u>	<u>១៩៨.៥៤០.៩៥២</u>
មូលធននិងបំណុលសរុប		<u>២០១.៨២៩.២៧០</u>	<u>៨២៦.០៨៧.២០៣</u>	<u>២០០.៦២៤.០៣៦</u>	<u>៨១៧.៥៤២.៩៤៨</u>

កំណត់ផែស្វ័យកម្មពេញ

(ចុះបញ្ជីពាណិជ្ជកម្មនៅព្រះរាជាណាចក្រកម្ពុជា)

**របាយការណ៍ចំណេញ ឬខាត និងលទ្ធផលផ្សេងៗសង្ខេប
សម្រាប់ត្រីមាស និង រយៈពេល ៦ខែ បញ្ចប់ថ្ងៃទី៣០ ខែមិថុនា ឆ្នាំ២០២០**

	កំណត់ សម្គាល់	មិនបានធ្វើសវនកម្ម សម្រាប់រយៈពេល ៣ខែ				មិនបានធ្វើសវនកម្ម សម្រាប់រយៈពេល ៦ខែ			
		៣០ មិថុនា ២០២០ ^(១)		៣០ មិថុនា ២០១៩ ^(២)		៣០ មិថុនា ២០២០ ^(១)		៣០ មិថុនា ២០១៩ ^(២)	
		ដុល្លារអាមេរិក	គិតជាពាន់រៀល	ដុល្លារអាមេរិក	គិតជាពាន់រៀល	ដុល្លារអាមេរិក	គិតជាពាន់រៀល	ដុល្លារអាមេរិក	គិតជាពាន់រៀល
ចំណូល	១៩	៥.៨៧៧.៧៦២	២៤.០៣៤.៦៣៨	៥.៨២២.០៥៥	២៣.៦០៣.៧៦៨	១២.៨៦៦.៩៤៣	៥២.៤៤៥.៦៦០	១១.៦៩២.៣៤៣	៤៧.១២០.១៤២
ថ្លៃដើមសេវាកម្ម	២០	(១.៨៤៥.២៧៩)	(៧.៥៤៤.៦៥៥)	(២.០៤៧.៩៤៣)	(៨.២៩៧.៤៣០)	(៣.៩៦៣.៣៣៩)	(១៦.១៥៤.៥៦៩)	(៣.៨៩០.៤២៨)	(១៥.៦៧៨.៤២៥)
ប្រាក់ចំណេញដុល		៤.០៣២.៤៨៣	១៦.៤៨៩.៩៨៣	៣.៧៧៤.១១២	១៥.៣០៦.៣៣៨	៨.៩០៣.៦០៤	៣៦.២៩១.០៩១	៧.៨០១.៩១៥	៣១.៤៤១.៧១៧
ចំណូលផ្សេងៗ	២១	៦១៦.៦៣២	២.៥២០.២៧៦	៧៣០.៥៦១	២.៩៩២.៤២៣	១.២៤២.៥៩១	៥.០៦៤.៨០០	២.៧៨១.៥០៨	១១.០៤៨.២៧៧
ចំណាយទូទៅ និង ចំណាយរដ្ឋបាល	២២	(១.៧៣៨.០៩៦)	(៧.១០៧.១១៦)	(១.៧៣៣.៤៧៨)	(៧.០២២.៥៤៤)	(៣.៧៩៦.០៤៦)	(១៥.៤៧២.៦៨៤)	(៣.២៥៩.៦៣៦)	(១៣.១៣៦.៣៣៣)
ចំណេញប្រតិបត្តិការ		២.៩១១.០១៩	១១.៩០៣.១៤៣	២.៧៧១.១៩៥	១១.២៧៦.២១៧	៦.៣៥០.១៤៩	២៥.៨៨៣.២០៧	៧.២៨៣.៧៨៧	២៩.៣៥៣.៦៦១
ចំណាយហិរញ្ញប្បទាន	២៣	(២៧៧.៧៥៦)	(១.១៣៥.១៨០)	(៥៤០.៦៩៤)	(២.១៨៥.៦០៧)	(៥៥៤.៦៦៨)	(២.២៦០.៨២៧)	(៨១៦.១០៨)	(៣.២៨៨.៩១៥)
ចំណេញសុទ្ធមុនបង់ពន្ធ		២.៦៣៣.២៦៣	១០.៧៦៧.៩៦៣	២.២៣០.៥០១	៩.០៩០.៦១០	៥.៧៩៥.៤៨១	២៣.៦២២.៣៨០	៦.៤៦៧.៦៧៩	២៦.០៦៤.៧៤៦
ចំណាយពន្ធលើប្រាក់ចំណេញ	២៤	(៥៥៨.០៨៧)	(២.២៥២.៦៨៨)	(៥២៨.៩១២)	(២.១៤៥.៨៧៧)	(១.២៧៨.៦០៣)	(៥.២១១.៥៨៦)	(១.១២៧.៣១៤)	(៤.៥៤៣.០៧៥)
ប្រាក់ចំណេញក្នុងការិយបរិច្ឆេទ		២.០៧៥.១៧៦	៨.៥១៥.២៧៥	១.៧០១.៥៨៩	៦.៩៤៤.៧៣៣	៤.៥១៦.៨៧៨	១៨.៤១០.៧៩៤	៥.៣៤០.៣៦៥	២១.៥២១.៦៧១

កំណត់ផែស្វយ័តក្នុងតារាង

(ចុះបញ្ជីពាណិជ្ជកម្មនៅព្រះរាជាណាចក្រកម្ពុជា)

**របាយការណ៍ចំណេញ ឬខាត និងលទ្ធផលផ្សេងៗសង្ខេប
សម្រាប់ត្រីមាស និង រយៈពេល ៦ខែ បញ្ចប់ថ្ងៃទី៣០ ខែមិថុនា ឆ្នាំ២០២០ (ត)**

	កំណត់ សម្គាល់	មិនបានធ្វើសវនកម្ម សម្រាប់រយៈពេល ៣ខែ				មិនបានធ្វើសវនកម្ម សម្រាប់រយៈពេល ៦ខែ			
		៣០ មិថុនា ២០២០ ^(១)		៣០ មិថុនា ២០១៩ ^(២)		៣០ មិថុនា ២០២០ ^(១)		៣០ មិថុនា ២០១៩ ^(២)	
		ដុល្លារអាមេរិក	គិតជាពាន់រៀល	ដុល្លារអាមេរិក	គិតជាពាន់រៀល	ដុល្លារអាមេរិក	គិតជាពាន់រៀល	ដុល្លារអាមេរិក	គិតជាពាន់រៀល
លទ្ធផលផ្សេងៗ									
ខ្ពង់គណនីដែលមិនបានបែងចែក ចំណេញ ឬខាត៖									
ការកំណត់ឡើងវិញនូវសំវិធានធនលើ មូលនិធិសោធនវិវត្តន៍		៣.៩៣២	១៦.០៩២	២០.០២៤	៨០.០៦២	៩.៨៣៨	៤០.១០០	(៦.៤២១)	(២៥.៨៧៧)
លទ្ធផលលម្អិតក្នុងការិយបរិច្ឆេទ		២.០៧៩.១០៨	៨.៥០១.៣៦៧	១.៧២១.៦១៣	៧.០២៤.៧៩៥	៤.៥២៦.៧១៦	១៨.៤៥០.៨៩៤	៥.៣៣៣.៩៤៤	២១.៤៩៥.៧៩៤
ចំណេញក្នុងមួយភាគហ៊ុន									
ក្នុងមួយភាគហ៊ុនគោល	២៥	០,១០	០,៤១	០,០៨	០,៣៤	០,២២	០,៨៩	០,២៦	១,០៤
ក្នុងមួយភាគហ៊ុនថយចុះ	២៥	០,១០	០,៤១	០,០៨	០,៣៤	០,២២	០,៨៩	០,២៦	១,០៤

កំណត់សម្គាល់៖

- (១) របាយការណ៍បម្រែបម្រួលមូលធនសង្ខេប ត្រូវបានកែតម្រូវឡើងវិញដើម្បីឱ្យសម្រាប់ដំណាច់ឆ្នាំថ្ងៃទី៣១ ខែធ្នូ ឆ្នាំ២០១៩ ដែលបានធ្វើសវនកម្មចុះ ព្រមទាំងកំណត់សម្គាល់ដែលបានភ្ជាប់ក្នុងរបាយការណ៍បរិច្ឆេទបណ្តោះអាសន្ននេះ។
- (២) តួលេខដែលយកមកប្រៀបធៀបសម្រាប់ការិយបរិច្ឆេទបានពិនិត្យឡើងវិញ ប៉ុន្តែមិនបានធ្វើសវនកម្មទេ។

កំណត់តែស្វ័យភ្នំពេញ

(ចុះបញ្ជីពាណិជ្ជកម្មនៅព្រះរាជាណាចក្រកម្ពុជា)

របាយការណ៍បម្រែបម្រួលមូលធនសង្ខេប

សម្រាប់រយៈពេល ៦ខែ បញ្ចប់ថ្ងៃទី៣០ ខែមិថុនា ឆ្នាំ២០២០

	កំណត់ សម្គាល់	ដើមទុន ដុល្លារអាមេរិក	បុព្វលាភភាគហ៊ុន ដុល្លារអាមេរិក	ទុនបម្រុង ដុល្លារអាមេរិក	ចំណេញរក្សាទុក ដុល្លារអាមេរិក	លម្អៀងនៃការប្តូរ រូបិយបណ្ណ ដុល្លារអាមេរិក	សរុប ដុល្លារអាមេរិក
សមតុល្យនៅថ្ងៃទី ១ មករា ២០២០		១១៤.៤៥៣.៤៨៥	១៥៥.៥០២	២៥.៦៥១.៤១៩	១១.៦៤១.៩២៤	-	១៥៧.២៤២.៣៣០
ចំណេញក្នុងការិយបរិច្ឆេទ		-	-	-	៤.៥១៦.៨៧៨	-	៤.៥១៦.៨៧៨
ចំណេញពីការវាយតម្លៃហានិភ័យកាតព្វកិច្ចសោធនវិវត្តន៍		-	-	-	៩.៨៣៨	-	៩.៨៣៨
លទ្ធផលចំណេញសរុបក្នុងការិយបរិច្ឆេទ		-	-	-	៤.៥២៦.៧១៦	-	៤.៥២៦.៧១៦
ប្រតិបត្តិការជាមួយម្ចាស់ភាគហ៊ុន ការផ្ទេរទៅទុនបម្រុង	១២	-	-	១០.៨៨៨.១៨៧	(១០.៨៨៨.១៨៧)	-	-
ភាគលាភរបស់ភាគហ៊ុនិក	២៦	-	-	-	(៧៥៣.៧៣៧)	-	(៧៥៣.៧៣៧)
សរុបប្រតិបត្តិការជាមួយម្ចាស់ភាគហ៊ុន		-	-	១០.៨៨៨.១៨៧	(១១.៦៤១.៩២៤)	-	(៧៥៣.៧៣៧)
សមតុល្យនៅថ្ងៃទី ៣០ មិថុនា ២០២០ ^(១)		១១៤.៤៥៣.៤៨៥	១៥៥.៥០២	៣៦.៥៣៩.៦០៦	៤.៥២៦.៧១៦	-	១៥៥.៦៧៥.៣០៩
(គិតជាពាន់រៀល)		៤៥៧.៨១៣.៩៤០	៦២២.០០៨	១៤៩.៥៥៦.៦០៧	១៨.៥២៧.៨៤៩	១០.៦៥៨.៦៣៧	៦៣៧.១៧៩.០៤១

កំណត់ផែស្វ័យភ័ក្តិពេញ

(ចុះបញ្ជីពាណិជ្ជកម្មនៅព្រះរាជាណាចក្រកម្ពុជា)

របាយការណ៍បម្រែបម្រួលមូលធនសរុប

សម្រាប់រយៈពេល ៦ខែ បញ្ចប់ថ្ងៃទី៣០ ខែមិថុនា ឆ្នាំ២០២០ (ត)

	កំណត់ សម្គាល់	ដើមទុន ដុល្លារអាមេរិក	បុព្វលាភភាគហ៊ុន ដុល្លារអាមេរិក	ទុនបម្រុង ដុល្លារអាមេរិក	ចំណេញរក្សាទុក ដុល្លារអាមេរិក	លម្អៀងនៃការប្តូរ រូបិយបណ្ណ ដុល្លារអាមេរិក	សរុប ដុល្លារអាមេរិក
សមតុល្យនៅថ្ងៃទី ១ មករា ២០១៩		១១៤.៤៥៣.៤៨៥	១៥៥.៥០២	១៨.៦៧៥.១៤២	៧.៦៧៨.០៧៣	-	១៤៦.៣០២.២០២
ចំណេញក្នុងការិយបរិច្ឆេទ		-	-	-	៥.៣៤០.៣៦៥	-	៥.៣៤០.៣៦៥
ខាតពីការវាយតម្លៃបរិក្ខារយកកិច្ចសោធនវិធី		-	-	-	(៦.៤២១)	-	(៦.៤២១)
លទ្ធផលចំណេញសរុបក្នុងការិយបរិច្ឆេទ		-	-	-	៥.៣៣៣.៩៤៤	-	៥.៣៣៣.៩៤៤
ប្រតិបត្តិការជាមួយម្ចាស់ភាគហ៊ុន							
ការផ្ទេរទៅទុនបម្រុង	១២	-	-	៦.៩៧៦.២៧៧	(៦.៩៧៦.២៧៧)	-	-
ភាគលាភរបស់ភាគហ៊ុនិក		-	-	-	(៧០១.៧៩៦)	-	(៧០១.៧៩៦)
សរុបប្រតិបត្តិការជាមួយម្ចាស់ភាគហ៊ុន		-	-	៦.៩៧៦.២៧៧	(៧.៦៧៨.០៧៣)	-	(៧០១.៧៩៦)
សមតុល្យនៅថ្ងៃទី ៣០ មិថុនា ២០១៩^(១)		១១៤.៤៥៣.៤៨៥	១៥៥.៥០២	២៥.៦៥១.៤១៩	៥.៣៣៣.៩៤៤	-	១៤៥.៥៤៣.៣៥០
<i>(គិតជាពាន់រៀល)</i>		<i>៤៥៧.៨១៣.៩៤០</i>	<i>៦២២.០០៨</i>	<i>១០៤.២៩៤.៦៧០</i>	<i>២១.៤៩៥.៧៩៤</i>	<i>៧.៧៥៦.២១៣</i>	<i>៥៩១.៩៨៦.៦២៥</i>

កំណត់សម្គាល់៖

- (១) របាយការណ៍បម្រែបម្រួលមូលធនសរុប គួរតែអានជាមួយនឹងព័ត៌មានហិរញ្ញវត្ថុសម្រាប់ដំណាច់ឆ្នាំថ្ងៃទី៣១ ខែធ្នូ ឆ្នាំ២០១៩ ដែលបានធ្វើសវនកម្ម ព្រមទាំងកំណត់សម្គាល់ដែលបានភ្ជាប់ក្នុងរបាយការណ៍ហិរញ្ញវត្ថុបណ្តោះអាសន្ននេះ។
- (២) គូលេខដែលយកមកប្រៀបធៀបសម្រាប់ការិយបរិច្ឆេទបានពិនិត្យឡើងវិញ ប៉ុន្តែមិនបានធ្វើសវនកម្មទេ។

កំណត់ផែស្វយ័តក្នុងតារាង

(ចុះបញ្ជីពាណិជ្ជកម្មនៅព្រះរាជាណាចក្រកម្ពុជា)

**របាយការណ៍លំហូរសាច់ប្រាក់សង្ខេប
សម្រាប់រយៈពេល ៦ខែ បញ្ចប់ថ្ងៃទី៣០ ខែមិថុនា ឆ្នាំ២០២០**

	កំណត់ សម្គាល់	មិនបានធ្វើសវនកម្ម សម្រាប់រយៈពេល ៦ខែ			
		៣០ មិថុនា ២០២០ ^(១)		៣០ មិថុនា ២០១៩ ^(២)	
		ដុល្លារអាមេរិក	គិតជាពាន់រៀល	ដុល្លារអាមេរិក	គិតជាពាន់រៀល
លំហូរសាច់ប្រាក់ពីសកម្មភាពប្រតិបត្តិការ					
ប្រាក់ចំណេញសុទ្ធ មុនបង់ពន្ធ និងកម្មវិធី		៥.៧៩៥.៤៨១	២៣.៦២២.៣៨០	៦.៤៦៧.៦៧៩	២៦.០៦៤.៧៤៦
រំលស់ទ្រព្យសម្បត្តិ រោងចក្រ បរិក្ខារ	៤	១.២៧៦.២៦៨	៥.២០២.០៦៨	១.៥០៤.៧៩៨	៦.០៦៤.៣៣៦
រំលស់ទ្រព្យសម្បត្តិវិនិយោគ	៥	៣១.៨៨២	១២៩.៩៥១	៣៧.៨៨៥	១៥២.៦៧៧
ចំណាយហិរញ្ញប្បទាន		៥៥៣.៤១៨	២.២៥៥.៧៣២	៥៧៨.៥៩៥	២.៣៣១.៧៣៨
ឱនភាពលើគណនីពាណិជ្ជ		១៣០.៦៤២	៥៣២.៤៩៧	៧៥.៩៦៨	៣០៦.១៥១
ចំណូលពីការវិនិយោគលើការជួលបន្ត		-	-	(១.៤០៨.២៦២)	(៥.៦៧៥.២៩៦)
ចំណូលការប្រាក់		(៦៦៧.២១២)	(២.៧១៩.៥៥៦)	(៧៥១.៥៣៤)	(៣.០២៨.៦៨២)
ការខាតបង់លើការលក់ទ្រព្យសម្បត្តិវិនិយោគ		១០៣.៣៧៦	៤២១.៣៦១	-	-
ការខាតបង់លើការលក់ទ្រព្យសម្បត្តិ រោងចក្រ និងបរិក្ខារ		៦០.៣២៤	២៤៥.៨៨១	-	-
ផលប៉ះពាល់នៃប្រាក់កក់រយៈពេលវែង		(១.២៤៩)	(៥.០៩១)	១១៨.៧៥៦	៤៧៨.៥៨៧
ការជម្រុះចេញពីបញ្ជីទ្រព្យសម្បត្តិ រោងចក្រ និងបរិក្ខារ	៤	១២៥.៩០១	៥១៣.១៧២	-	-
ចំណាយកាតព្វកិច្ចសោធននិវត្តន៍	១៥	៥៤.៤២៨	២២១.៨៤៩	៥២.៨៥១	២១២.៩៩០
ចំណេញពីការប្តូររូបិយប័ណ្ណដែលមិនទាន់ ទទួលស្គាល់		(២.២០៣)	(៨.៩៧៩)	(៥.៤២៦)	(២១.៨៦៧)
ចំណូលប្រតិបត្តិការ មុនបម្រែបម្រួលដើមទុន បង្វិល		៧.៤៦១.០៥៦	៣០.៤១១.២៦៥	៦.៦៧១.៣១០	២៦.៨៨៥.៣៨០
បម្រែបម្រួលដើមទុនបង្វិល៖					
គណនីពាណិជ្ជ និងគណនីត្រូវទទួលផ្សេងៗ		៨១៨.៧៩៦	៣.៣៣៧.៤១២	(១.៤៩២.១១០)	(៦.០១៣.២០៤)
គណនីអ្នកផ្គត់ផ្គង់ និងគណនីចំណូលផ្សេងៗ		(៨០៣.៧៧៧)	(៣.២៧៦.១៩៥)	(១៧៩.៤៩៩)	(៧២៣.៣៨១)
កិច្ចសន្យាចំណូល		(១៥០.០០០)	(៦១១.៤០០)	(១៥០.០០០)	(៦០៤.៥០០)
សាច់ប្រាក់បានមកពីប្រតិបត្តិការ ពន្ធប្រាក់ចំណេញដែលបានបង់ កាតព្វកិច្ចសោធននិវត្តន៍បានបង់	១៥	៧.៣២៦.០៧៥	២៩.៨៦១.០៨២	៤.៨៤៩.៧០១	១៩.៥៤៤.២៩៥
		(២.៣៩២.១៥៩)	(៩.៧៥០.៤៤០)	(៨២៣.០៩៦)	(៣.៣១៧.០៧៧)
		(២៣.៨១២)	(៩៧.០៥៨)	-	-
សាច់ប្រាក់សុទ្ធបានមកពីសកម្មភាពប្រតិបត្តិការ		៤.៩១០.១០៤	២០.០១៣.៥៨៤	៤.០២៦.៦០៥	១៦.២២៧.២១៨

កំណត់ផែស្វ័យភ័ក្តិពេញ

(ចុះបញ្ជីពាណិជ្ជកម្មនៅព្រះរាជាណាចក្រកម្ពុជា)

របាយការណ៍លំហូរសាច់ប្រាក់សង្ខេប

សម្រាប់រយៈពេល ៦ខែ បញ្ចប់ថ្ងៃទី៣០ ខែមិថុនា ឆ្នាំ២០២០ (ត)

	កំណត់ សម្គាល់	មិនបានធ្វើសវនកម្ម សម្រាប់រយៈពេល ៦ខែ			
		៣០ មិថុនា ២០២០ ^(១)		៣០ មិថុនា ២០១៩ ^(២)	
		ដុល្លារអាមេរិក	គិតជាពាន់រៀល	ដុល្លារអាមេរិក	គិតជាពាន់រៀល
លំហូរសាច់ប្រាក់ពីសកម្មភាពវិនិយោគ					
ការទិញទ្រព្យសម្បត្តិ រោងចក្រ និងបរិក្ខារ	៤	(៦.៣៦៦.១២៧)	(២៥.៩៤៨.៣៣៤)	(៧៨២.៩៨៦)	(៣.១៥៥.៤៣៤)
ចំណូលពីការលក់ទ្រព្យសម្បត្តិ រោងចក្រ និង បរិក្ខារ		១.៩១៣	៧.៧៩៧	-	-
ចំណូលពីការលក់ទ្រព្យសម្បត្តិវិនិយោគ		៣៥០	១.៤២៧	-	-
ការប្រាក់ទទួលបាន		១៣៥.១៧២	៥៥០.៩៦១	៦១១.៧៧០	២.៤៦៥.៤៣៣
ការដាក់ប្រាក់បញ្ញើ(ការបង់ប្រាក់ដើមកម្ចី) ជាមួយធនាគារដែលមានអាជ្ញាប័ណ្ណ		១.២០០.០០០	៤.៨៩១.២០០	(១.០០០.០០០)	(៤.០៣០.០០០)
		<u>(៥.០២៨.៦៩២)</u>	<u>(២០.៤៩៦.៩៤៥)</u>	<u>(១.១៧១.២១៦)</u>	<u>(៤.៧២០.០០១)</u>
លំហូរសាច់ប្រាក់ពីសកម្មភាពហិរញ្ញប្បទាន					
ភាគលាភបានបង់		-	-	(៩៦៥.៣៧០)	(៣.៨៩០.៤៤១)
ការប្រាក់បានបង់		(៥១០.៦៩៥)	(២.០៨១.៥៩៣)	(៥៣៨.១៩៤)	(២.១៦៨.៩២២)
ការបង់ប្រាក់សម្រាប់ចំណូលពីការជួល		(១២៤.០៥០)	(៥០៥.៦២៨)	-	-
ការបង់ប្រាក់ដើមកម្ចី		<u>(១.០៣៤.៩៨៧)</u>	<u>(៤.២១៨.៦០៧)</u>	<u>(១.០៣៤.៩៨៧)</u>	<u>(៤.១៧០.៩៩៨)</u>
សាច់ប្រាក់សុទ្ធប្រើក្នុងសកម្មភាព ហិរញ្ញប្បទាន		<u>(១.៦៦៥.៧៣២)</u>	<u>(៦.៨០៥.៨២៨)</u>	<u>(២.៥៣៨.៥៥១)</u>	<u>(១០.២៣០.៣៦១)</u>
(តំហាយ/កំណើនសាច់ប្រាក់ និងសាច់ប្រាក់សម មូលសុទ្ធ					
សាច់ប្រាក់ និងសាច់ប្រាក់សមមូលនៅដើម ការិយបរិច្ឆេទ		(១.៧៨៨.៣២០)	(៧.២៨៩.១៩៣)	៣១៦.៨៣៨	១.២៧៦.៨៥៦
លម្អៀងពីការប្តូររូបិយប័ណ្ណ		៩.៧៨៤.៩០៨	៣៩.៨៧៣.៥០០	៨.៩៩៥.៤១០	៣៦.១៤៣.៥៥៧
		<u>-</u>	<u>១៤៥.៧២៧</u>	<u>-</u>	<u>៤៤៣.១៨៧</u>
សាច់ប្រាក់ និងសាច់ប្រាក់សមមូលនៅចុង ការិយបរិច្ឆេទ	៩	<u>៧.៩៩៦.៥៨៨</u>	<u>៣២.៧៣០.០៣៤</u>	<u>៩.៣១២.២៤៨</u>	<u>៣៧.៤៦៣.៦០០</u>

កំណត់សម្គាល់

របាយការណ៍លំហូរសាច់ប្រាក់សង្ខេប គួរតែអានជាមួយនិងព័ត៌មានហិរញ្ញវត្ថុសម្រាប់ដំណាច់ឆ្នាំថ្ងៃទី៣១ ខែធ្នូ ឆ្នាំ២០១៩ ដែលបានធ្វើសវនកម្មច្រើន
ប្រទេសកំណត់សម្គាល់ដែលបានភ្ជាប់ក្នុងរបាយការណ៍ហិរញ្ញវត្ថុបណ្តោះអាសន្ននេះ។

កំពង់ផែស្វយ័តភ្នំពេញ

(ចុះបញ្ជីពាណិជ្ជកម្មនៅព្រះរាជាណាចក្រកម្ពុជា)

កំណត់សម្គាល់ព័ត៌មានហិរញ្ញវត្ថុសង្ខេបបណ្តោះអាសន្ន

ថ្ងៃទី៣០ ខែមិថុនា ឆ្នាំ ២០២០

១. ព័ត៌មានអំពីក្រុមហ៊ុន

កំពង់ផែស្វយ័តភ្នំពេញ (“ក.ស.ភ”) ត្រូវបានបង្កើតឡើងតាមអនុក្រឹត្យលេខ ៥១ អនក្រ នៅថ្ងៃទី១៧ ខែកក្កដា ឆ្នាំ១៩៩៨ ជាសហគ្រាសសាធារណៈដែលមានទម្រង់ជាក្រុមហ៊ុនរដ្ឋ ដែលស្ថិតនៅក្រោមក្រសួងសេដ្ឋកិច្ច និងហិរញ្ញវត្ថុ (“ក.ស.ហ”) និង ក្រសួងសាធារណការ និងដឹកជញ្ជូន (“ក.ស.ដ”)។ ក្រុមហ៊ុនបានចុះបញ្ជីនៅទីផ្សារមូលបត្រកម្ពុជា នាថ្ងៃទី៩ ខែធ្នូ ឆ្នាំ២០១៥ ដែលមានលេខចុះបញ្ជី ០០៣ CSX/SC និងប្រែក្លាយជាសហគ្រាសសាធារណៈ ដែលមានទម្រង់ជាក្រុមហ៊ុនរដ្ឋដែលបោះផ្សាយលក់មូលបត្រកម្ពុជាសិទ្ធិលើកដំបូងជាសាធារណៈ។

ការិយាល័យចុះបញ្ជី និង អាសយដ្ឋានអាជីវកម្មរបស់ ក.ស.ភ ស្ថិតនៅផ្ទះលេខ៦៤៩ ផ្លូវព្រះស៊ីសុវត្ថិ សង្កាត់ស្រះចក ខណ្ឌដូនពេញ រាជធានីភ្នំពេញ ព្រះរាជាណាចក្រកម្ពុជា។

ព័ត៌មានហិរញ្ញវត្ថុសង្ខេបបណ្តោះអាសន្ន ត្រូវបានបង្ហាញជាប្រាក់ដុល្លារអាមេរិក (“US\$”) ដែលជា រូបិយប័ណ្ណគោលរបស់ក្រុមហ៊ុន។ ការបង្ហាញបញ្ជាក់បន្ថែមទៀត ក៏ត្រូវបានរៀបចំជា រូបិយប័ណ្ណខ្មែរ (“KHR”) ដើម្បីបំពេញតំរូវការរបស់ច្បាប់គណនេយ្យ និង សវនកម្ម។ ក.ស.ភ ប្រើអត្រាប្តូរប្រាក់ផ្លូវការនាចុងការិយបរិច្ឆេទ និង អត្រាមធ្យមសម្រាប់ប្រតិបត្តិការដូចខាងក្រោមនេះ៖

		អត្រាចុងការិយបរិច្ឆេទ	អត្រាមធ្យម
ថ្ងៃទី៣០ ខែមិថុនា ឆ្នាំ២០២០	១ ដុល្លារអាមេរិក =	៤.០៩៣រៀល	៤.០៧៦រៀល
ថ្ងៃទី៣១ ខែធ្នូ ឆ្នាំ២០១៩	១ ដុល្លារអាមេរិក =	៤.០៧៥រៀល	៤.០៥២រៀល
ថ្ងៃទី៣០ ខែមិថុនា ឆ្នាំ២០១៩	១ ដុល្លារអាមេរិក =	៤.០៦៦រៀល	៤.០៣០រៀល

ការប្រែសម្រួលនេះ មិនគួរត្រូវបានយកមកបកស្រាយថា គួរលេខ ប្រាក់ដុល្លារអាមេរិកនេះ ត្រូវបានប្តូរទៅជា ប្រាក់រៀល ឬគួរតែត្រូវបានប្តូរជាប្រាក់រៀល ឬនឹងត្រូវបានប្តូរជាប្រាក់រៀល នាពេលអនាគតតាមអត្រាប្តូរប្រាក់នេះ ឬអត្រាប្តូរប្រាក់ផ្សេងទៀតនោះឡើយ។

ព័ត៌មានហិរញ្ញវត្ថុសង្ខេបបណ្តោះអាសន្ន ត្រូវបានអនុម័តឲ្យចេញផ្សាយដោយក្រុមប្រឹក្សាភិបាលនៅ ថ្ងៃទី៦ ខែសីហា ឆ្នាំ២០២០។

២. សកម្មភាពចម្បង

- ក. ស. ភ មានភារកិច្ចជាអាជ្ញាធរ និងប្រតិបត្តិករដៃ រួមមាន៖
 - ផ្តល់កន្លែងស្តុកទំនិញ-ចូលកំពង់ផែ
 - ផ្តល់ចំណតនាវា
 - ផ្តល់ទីតាំងសម្រាប់នាវាធ្វើការជួសជុល និងចាក់ប្រេង
 - ធ្វើអាជីវកម្មបូមស្តារ និងថែទាំប្រឡាយនាវាចរណ៍
 - ត្រួតពិនិត្យការប្រតិបត្តិតាមលក្ខណៈបច្ចេកទេស និងជំរុញកិច្ចការពារសុវត្ថិភាព បរិស្ថាន សណ្តាប់ធ្នាប់ ក្នុងមណ្ឌលអាជីវកម្មរបស់កំពង់ផែ
 - ត្រួតពិនិត្យឯកសារសម្គាល់នាវា ដើម្បីបំពេញបែបបទនាវាចេញ-ចូលផែ
 - បណ្តុះបណ្តាលធនធានមនុស្សផ្នែកនាវាចរណ៍ និងផ្នែកកំពង់ផែតាមរយៈវិទ្យាស្ថាននាវាចរណ៍កម្ពុជា

២. សកម្មភាពបង្កបង្កើន (ត)

- អភិវឌ្ឍហេដ្ឋារចនាសម្ព័ន្ធដែ តាមរយៈសហប្រតិបត្តិការជាមួយដៃគូអភិវឌ្ឍន៍ក្នុង និងក្រៅប្រទេស ដើម្បីពង្រីកចំណតផ្ទៃក្នុងតំបន់ ផ្ទៃទំនិញរាយ-ទំនិញចាក់ធារ ចំណតផែរណប ចំណតផែអ្នកដំណើរ និងទេសចរណ៍
- បង្កើតតំបន់គាំទ្រកំពង់ផែ រួមមាន តំបន់សេដ្ឋកិច្ចពិសេស តំបន់ឧស្សាហកម្ម តំបន់កែច្នៃផលិតផលកសិកម្ម និងតំបន់ភ័ស្តុភារកម្ម
- ចាត់វិធានការនានា ដើម្បីធានាការអនុវត្តច្បាប់ និងលិខិតបទដ្ឋានជាធរមាន ពាក់ព័ន្ធនឹងកំពង់ផែ និងមធ្យោបាយដឹកជញ្ជូននានាតាមផ្លូវទឹក
- លើកដាក់ ធ្វើ ផ្ទុក រក្សាស្តុកទំនិញ
- ដឹកជញ្ជូនទំនិញក្នុងទីលានផែ និងរវាងកំពង់ផែ និងតំបន់ផលិតកម្មរោងចក្រ
- ផ្តល់សេវាកម្មកណ្តាលការងារមានដែនកំណត់ ភណ្ណាល័យធម្មនុញ្ញសន្តិសុខ និងទីលានស្តុកកុងតឺន័រ
- ផ្តល់សេវាកម្មអ្នកទាញនាវា ពាក់ និងដោះពួរ
- ផ្តល់សេវាកម្មផ្គត់ផ្គង់ភ័ស្តុភារ ទឹកស្អាត អនាម័យដល់នាវា
- ផ្តល់សេវាកម្មរ៉ឺម៉ក និងច្រកទំនិញដាក់កុងតឺន័រ
- ផ្តល់សេវាកម្មជួសជុល និងថែទាំសំបកកុងតឺន័រ
- ផ្តល់សេវាកម្មចំណតផែទេសចរណ៍ និងអ្នកដំណើរ និងមណ្ឌលសេវាកម្មផែក្នុងស្រុក
- ធ្វើប្រតិបត្តិការអាជីវកម្មបន្ថែមផ្សេងទៀត ដែលអនុញ្ញាតដោយច្បាប់ និងលិខិតបទដ្ឋានគតិយុត្តជាធរមាន ដើម្បីបម្រើដល់ការរីកចម្រើនរបស់ ក. ស. ភ។

៣. មូលដ្ឋាននៃការរៀបចំរបាយការណ៍ហិរញ្ញវត្ថុ

របាយការណ៍ហិរញ្ញវត្ថុបណ្តោះអាសន្នមិនត្រូវបានធ្វើសវនកម្ម ហើយត្រូវបានរៀបចំឡើងដោយ អនុលោមទៅតាមស្តង់ដារគណនេយ្យអន្តរជាតិកម្ពុជា លេខ ៣៤ ស្តីពី របាយការណ៍ហិរញ្ញវត្ថុបណ្តោះអាសន្ន។ របាយការណ៍ហិរញ្ញវត្ថុបណ្តោះអាសន្ននេះ គួរតែត្រូវបានអានផ្តល់ជូន ជាមួយនឹងរបាយការណ៍ហិរញ្ញវត្ថុប្រចាំឆ្នាំគិតត្រឹមថ្ងៃទី៣១ ខែធ្នូ ឆ្នាំ២០១៩ និងកំណត់សម្គាល់មួយចំនួនដែលអមជាមួយ។

កំណត់សម្គាល់មួយចំនួន ត្រូវបានជ្រើសរើសដាក់ភ្ជាប់មកជាមួយដើម្បីពន្យល់ពីព្រឹត្តិការណ៍ និងប្រតិបត្តិការសំខាន់ៗ សម្រាប់ការស្វែងយល់ពីបម្រែបម្រួលនៃស្ថានភាពហិរញ្ញវត្ថុ និងលទ្ធផលអាជីវកម្មរបស់ ក.ស.ភ ចាប់ពីគិតពីត្រឹមថ្ងៃទី៣១ ខែធ្នូ ឆ្នាំ២០១៩។

គោលការណ៍គណនេយ្យ និងវិធីសាស្ត្រនៃការគណនាដែលបានអនុវត្ត គឺសម្របទៅនឹងគោលការណ៍ និងវិធីសាស្ត្រដែលបានអនុវត្តនៅក្នុង ការធ្វើសវនកម្មលើរបាយការណ៍ហិរញ្ញវត្ថុគិតត្រឹមថ្ងៃទី៣១ ខែធ្នូ ឆ្នាំ២០១៩ លើកលែងតែការអនុវត្តនៃវិសោធនកម្មខាងក្រោម៖

	ថ្ងៃចូលជាធរមាន
វិសោធនកម្មលើ សេចក្តីព្រាងលើក្របខណ្ឌទស្សនទានក្នុងស្តង់ដារ ស.វ.ហ.អ.ក	១ មករា ២០២០
វិសោធនកម្មលើ ស.វ.ហ.អ.ក ៣ និយមន័យនៃអាជីវកម្ម	១ មករា ២០២០
វិសោធនកម្មលើ ស.គ.អ.ក ១ និង ស.គ.អ.ក ៨ និយមន័យនៃភាពជាសាវ័ន្ត	១ មករា ២០២០
វិសោធនកម្មលើ ស.វ.ហ.អ.ក ៩ ស.គ.អ.ក ៣៩ និង ស.វ.ហ.អ.ក ៧ កំណែទម្រង់អត្រាការប្រាក់	១ មករា ២០២០
វិសោធនកម្មលើ ស.វ.ហ.អ.ក ៩ ១៦ កូរ៉េដ-១៩ ទាក់ទងនឹងការជួលសម្បទាន	១ មិថុនា ២០២០ (អនុវត្តជំហូរ)

៣. មូលដ្ឋាននៃការរៀបចំរបាយការណ៍ហិរញ្ញវត្ថុ (ត)

វិសោធនកម្មលើ សេចក្តីប្រាងលើក្របខណ្ឌទស្សនទានក្នុងស្តង់ដារ ស.រ.ហ.អ.ក

រួមជាមួយក្របខណ្ឌនៃទស្សនៈដែលបានកែសម្រួលនេះ IASB បានធ្វើវិសោធនកម្មសេចក្តីយោងទៅក្របខណ្ឌគោលគំនិតក្នុងស្តង់ដារ ស.រ.ហ.អ.ក ដែលមានការកែប្រែច្បាប់ ស.រ.ហ.អ.ក ២ ស.រ.ហ.អ.ក ៦ ស.រ.ហ.អ.ក ១៤ ស.គ.អ.ក ១ ស.គ.អ.ក ៨ ស.គ.អ.ក ៣៤ ស.គ.អ.ក ៣៧ ស.គ.អ.ក ៣៨ IC ការបកស្រាយលេខ ១២, ១៩, ២០ និង ២២ ក៏មានគណៈកម្មាធិការការបកប្រែស្តង់ដារ-៣២។

វិសោធនកម្មលើ ស.រ.ហ.អ.ក ៣ និយមន័យនៃអាជីវកម្ម

វិសោធនកម្មនេះបានផ្លាស់ប្តូរនិយមន័យនៃអាជីវកម្ម ដើម្បីជួយក្រុមហ៊ុនកំណត់ថាតើការទិញដែលបានធ្វើគឺជាអាជីវកម្ម ឬក្រុមទ្រព្យសកម្ម។

និយមន័យថ្មីនៃអាជីវកម្ម គឺជាសកម្មភាពរួមគ្នា និងទ្រព្យសកម្មដែលមានសមត្ថភាពរៀបចំ និងគ្រប់គ្រងសម្រាប់គោលបំណងផ្តល់ទំនិញ ឬសេវាកម្មដល់អតិថិជន បង្កើតប្រាក់ចំណូលវិនិយោគ (ដូចជាភាគលាភ ឬការប្រាក់) ឬបង្កើតប្រាក់ចំណូលផ្សេងទៀតពីសកម្មភាពធម្មតា។

នេះបញ្ជាក់ថាលទ្ធផលនៃអាជីវកម្ម គឺផ្តល់ទំនិញនិងសេវាកម្មដល់អតិថិជន។ វាផ្ទុយពីនិយមន័យមុនដែលផ្តោតលើអត្ថប្រយោជន៍សេដ្ឋកិច្ចដល់វិនិយោគិន និងអ្នកដទៃ។

វិសោធនកម្មនេះក៏បញ្ជាក់ដែរថា ដើម្បីចាត់ទុកថាជាអាជីវកម្ម ការទិញត្រូវតែរួមបញ្ចូល លទ្ធផលនិងដំណើរការសំខាន់ ដែលរួមបញ្ចូលគ្នាយ៉ាងសំខាន់ក្នុងការបង្កើតលទ្ធផល។ វិសោធនកម្ម រួមមានក្របខណ្ឌដើម្បីជួយនៅពេលវាយតម្លៃនៅពេលដែលមានការបញ្ចូល និងដំណើរការសំខាន់ៗ ដែលរួមមានសម្រាប់ក្រុមហ៊ុនដំណាក់កាលដំបូងដែលមិនទាន់បានបង្កើតលទ្ធផលនៅឡើយ។

លើសពីនេះទៀតវិសោធនកម្មបានណែនាំ "Concentration test" ដើម្បីសំរេចចិត្តអនុញ្ញាតឱ្យមានការវាយតម្លៃសាមញ្ញមួយចំពោះសំណុំសកម្មភាព និងទ្រព្យសកម្មដែលទទួលបានគឺជាអាជីវកម្មឬយ៉ាងណា។ ការធ្វើតេស្តនេះអាចត្រូវបានអនុវត្តដោយនៅលើប្រតិបត្តិការដោយមូលដ្ឋានប្រតិបត្តិការ។ ប្រតិបត្តិការមួយនឹងចាត់ទុកថាជាការទិញទ្រព្យសកម្មមួយ (ពោលគឺមិនមែនអាជីវកម្មមួយ) ប្រសិនបើតម្លៃទ្រព្យសកម្មសរុបដែលទទួលបានទាំងអស់ត្រូវបានប្រមូលផ្តុំក្នុងទ្រព្យសកម្មដែលអាចកំណត់អត្តសញ្ញាណ ឬក្រុមដែលមានទ្រព្យសកម្មដែលអាចកំណត់ អត្តសញ្ញាណបាន។

វិសោធនកម្មលើ ស.គ.អ.ក ១ និង ស.គ.អ.ក ៨ និយមន័យនៃភាពជាសារវន្ត

វិសោធនកម្មត្រូវបានបញ្ជាក់នៅក្នុងនិយមន័យនៃភាពជាសារវន្ត នៅក្នុងបរិបទដែល ស.រ.ហ.អ.ក បានអនុវត្ត។ គំនិតដែលភាពជាសារវន្ត និងមិនមែនជាសារវន្ត គឺមានសារៈសំខាន់ក្នុងការរៀបចំរបាយការណ៍ហិរញ្ញវត្ថុស្របតាម ស.រ.ហ.អ.ក ការផ្លាស់ប្តូរនិយមន័យអាចជះឥទ្ធិពលជាមូលដ្ឋានទៅ អ្នករៀបចំក្នុងការវិនិច្ឆ័យក្នុងការរៀបចំរបាយការណ៍ហិរញ្ញវត្ថុ។

និយមន័យថ្មីនៃភាពជាសារវន្ត គឺជាព័ត៌មានដែលមានភាពជាសារវន្ត ប្រសិនបើមានការលុបចោល មានកំហុសឆ្គង ឬលាក់បាំង ដែលអាចរំពឹងទុកថានឹងមានឥទ្ធិពលលើការសម្រេចចិត្ត ដែលអ្នកប្រើប្រាស់ចម្បងនៃគោលបំណងទូទៅរបស់របាយការណ៍ហិរញ្ញវត្ថុ ផ្អែកលើមូលដ្ឋាននៃរបាយការណ៍ហិរញ្ញវត្ថុទាំងនោះ ដែលផ្តល់ព័ត៌មានហិរញ្ញវត្ថុអំពីរបាយការណ៍ជាក់លាក់របស់អង្គភាព។

៣. មូលដ្ឋាននៃការរៀបចំរបាយការណ៍ហិរញ្ញវត្ថុ (ត)

វិសោធនកម្មលើ ស.ក.អ.ហ.រ. ៩ ស.ក.អ.គ. ៣៩ និង ស.ក.អ.ហ.រ.កំណែទម្រង់អត្រាការប្រាក់

វិសោធនកម្មនេះនឹងប៉ះពាល់ដល់ស្ថាប័នណាដែលអនុវត្តនូវគណនីការពារហានិភ័យនៃស.រ.ហ.អ.ក ៩ ឬ ស.គ.អ.ក ៣៩ ទៅលើទំនាក់ទំនងនៃការពារហានិភ័យដែលប៉ះពាល់ដោយផ្ទាល់ ដោយសារកំណែទម្រង់អត្រាការប្រាក់។

យោងទៅតាមវិសោធនកម្មនេះ ស្ថាប័នអាចអនុវត្តតម្រូវការនៃគណនីការពារហានិភ័យដោយសន្មតថា កំណែទម្រង់អត្រាការប្រាក់មិនធ្វើឱ្យមានការប្រែប្រួលខ្លាំងបណ្តាលមកពីកំណែទម្រង់នេះ។

ការផ្លាស់ប្តូរនេះនឹងអនុវត្ត ទៅលើទំនាក់ទំនងនៃការពារហានិភ័យទាំងឡាយណា ដែលមានផលប៉ះពាល់ ដោយផ្ទាល់ពីកំណែទម្រង់អត្រាការប្រាក់នេះ។

វិសោធនកម្មលើ ស.រ.ហ.អ.ក ៩ ១៦ កូរីដ-១៩ ទាក់ទងនឹងការជួលសម្បទាន

ស.រ.ហ.អ.ក ៩ ១៦ ត្រូវបានធ្វើវិសោធនកម្មដូចជា៖

- (ក) ផ្តល់ជូនភតិកៈនូវការលើកលែងពីតម្រូវការដើម្បីកំណត់ថាតើកូរីដ-១៩ ទាក់ទងនឹងការជួលសម្បទាន គឺជាការកែប្រែភតិសន្យាឬទេ និង
- (ខ) ត្រូវការឱ្យភតិកៈដែលអនុវត្តនូវការលើកលែងចំពោះគណនេយ្យសម្រាប់កូរីដ-១៩ ទាក់ទងនឹងការជួលសម្បទានឱ្យដូចជាមិនបានជួលការកែប្រែភតិសន្យា។

ការអនុវត្តជាក់ស្តែង អនុវត្តតែចំពោះការជួលសម្បទានដែលជាផលប៉ះពាល់ផ្ទាល់នៃការរាតត្បាតនៃជម្ងឺឆ្លង កូរីដ-១៩ និងលុះត្រាតែមានលក្ខខណ្ឌដូចខាងក្រោមត្រូវបានបំពេញ៖

- (ក) ការផ្លាស់ប្តូរនៃការទូទាត់ថ្លៃជួល អាចធ្វើឱ្យមានការកែប្រែនូវតម្លៃតបស្នងសម្រាប់ភតិសន្យាដែលមានចំនួនច្រើនដូចគ្នា ឬតិចជាង ដែលធ្វើឱ្យតម្លៃតបស្នងសម្រាប់ភតិសន្យាមានការផ្លាស់ប្តូរមុនពេលភ្លាមៗ
- (ខ) ការកាត់បន្ថយណាមួយនៃការទូទាត់ភតិសន្យា អាចជះឥទ្ធិពលតែការទូទាត់ ដែលមានកាលកំណត់សងដូចដើម ឬមុនថ្ងៃទី៣០ ខែមិថុនា ឆ្នាំ២០២១ និង
- (គ) មិនមានការផ្លាស់ប្តូរគួរឱ្យកត់សម្គាល់ចំពោះលក្ខខណ្ឌផ្សេងទៀតនៃភតិសន្យាទេ។

ខាងក្រោមនេះគឺជាស្តង់ដារគណនេយ្យ វិសោធនកម្ម និងការបកស្រាយ ដែលបានចេញផ្សាយរួច ប៉ុន្តែ ក.ស.ក ពុំទាន់បានអនុវត្ត៖

	ថ្ងៃចូលជាធរមាន
ស.ក.អ.ហ.រ.១៧ កិច្ចសន្យាធានារ៉ាប់រង	១ មករា ២០២១
វិសោធនកម្មលើ ស.គ.អ.ក ១ ចំណាត់ថ្នាក់នៃបំណុលរយៈពេលខ្លី ឬបំណុលរយៈពេលវែង	១ មករា ២០២២
ការកែលម្អប្រចាំឆ្នាំលើស្តង់ដារ ស.រ.ហ.អ.ក ២០១៨ - ២០២០	១ មករា ២០២២
វិសោធនកម្មលើ ស.រ.ហ.អ.ក ៣ ឯកសារយោងទៅនឹងក្របខណ្ឌគណនេយ្យ	១ មករា ២០២២
វិសោធនកម្មលើ ស.គ.អ.ក ១៦ ទ្រព្យសម្បត្តិ រវាងចក្រ និងបរិក្ខារ - ចំណូលពីការលក់មុននឹងមានបំណងក្នុងការប្រើប្រាស់	១ មករា ២០២២
វិសោធនកម្មលើ ស.គ.អ.ក ៣៧ កិច្ចសន្យាសុគតស្នាញ - ចំណាយនៃការបំពេញកិច្ចសន្យា	១ មករា ២០២២
វិសោធនកម្មលើ ស.ក.អ.ហ.រ.១០ និង ស.ក.អ.គ.២៨ ការលក់ ឬការចែកចាយនៃទ្រព្យរវាងសហគ្រិន និងញាតិសម្ព័ន្ធ ឬ ក្រុមហ៊ុនរួមទុន	ពន្យា

៣. មូលដ្ឋាននៃការរៀបចំរបាយការណ៍ហិរញ្ញវត្ថុ (ត)

ក.ស.ភ កំពុងវិភាគលើផលប៉ះពាល់ក្នុងការអនុវត្តស្តង់ដារគណនេយ្យ វិសោធនកម្ម និងការបកស្រាយ ទាំងនេះ ដោយហេតុថាក្រុមប្រឹក្សាភិបាលពុំទាន់មានជំហរ ដើម្បីសន្និដ្ឋានលើផលប៉ះពាល់ដែលមានសក្តានុពល លើលទ្ធផល និងស្ថានភាពហិរញ្ញវត្ថុរបស់ ក.ស.ភ នៅឡើយទេ។

ផលប៉ះពាល់ដែលអាចកើតមានពីការអនុវត្តស្តង់ដារគណនេយ្យ និងវិសោធនកម្ម មានដូចខាងក្រោម៖
ស.រ.ហ.អ.ក ១៧ កិច្ចសន្យាធានារ៉ាប់រង

ស.រ.ហ.អ.ក ១៧ ត្រូវបានជំនួសឱ្យ ស.រ.ហ.អ.ក ៤ និងតម្រូវឱ្យវាស់វែងតាមតម្លៃបច្ចុប្បន្ន ដែលការប៉ាន់ ស្មានត្រូវបានវាស់វែងឡើងវិញនៃពេលវេលាបាយការណ៍នីមួយៗ។

កិច្ចសន្យាត្រូវបានវាស់វែងដោយប្រើ៖

- អប្បហាននៃប្រតិបត្តិការលើសហសាច់ប្រាក់
 - និយ័តកម្មហានិភ័យជាក់លាក់ និង
 - ចំណេញនៃសេវាកិច្ចសន្យា ("CSM") ដែលតំណាងឱ្យកិច្ចសន្យានៃប្រាក់ចំណេញដែលមិនទាន់បាន ទទួលស្គាល់ ដែលត្រូវបានគេទទួលស្គាល់ថាជាប្រាក់ចំណូលក្នុងកំឡុងពេលនៃការធានារ៉ាប់រង។
- ស្តង់ដារអនុញ្ញាតឱ្យមានជម្រើសរវាងការទទួលស្គាល់ ការផ្លាស់ប្តូរតាមអត្រាអប្បហាននៅក្នុងរបាយការណ៍ ចំណូល ឬទទួលស្គាល់ដោយផ្ទាល់នៅក្នុងប្រាក់ចំណូលផ្សេងៗទៀត។ ជម្រើសនេះ គឺទំនងជាឆ្លុះបញ្ចាំងពីរបៀប ដែលក្រុមហ៊ុនធានារ៉ាប់រងបកស្រាយពី ទ្រព្យសកម្មហិរញ្ញវត្ថុរបស់ខ្លួនក្រោម ស.រ.ហ.អ.ក ៩។

ជម្រើសម្យ៉ាងទៀត គឺវិធីសាស្ត្របែងចែកបុព្វលាភ ត្រូវបានអនុញ្ញាតសម្រាប់ចំណូលសម្រាប់ការធានា រ៉ាប់រងដែលនៅសល់សម្រាប់កិច្ចសន្យារយៈពេលខ្លីដែលត្រូវបានបង្ហាញលើការធានារ៉ាប់រងមិនមានជីវិត។

ការផ្លាស់ប្តូរនៃការវាស់ស្ទង់ទូទៅដែលគេហៅថា "វិធីសាស្ត្រតំលៃអថេរ" សម្រាប់កិច្ចសន្យាមួយចំនួន ដែលបានបង្ហាញលើការធានារ៉ាប់រងមានជីវិត ដែលអ្នកធ្វើគោលនយោបាយ ចែករំលែកជាការទទួលបានមកវិញ នូវតម្លៃមូលដ្ឋាន។ នៅពេលអនុវត្តវិធីកំណត់តម្លៃអថេរ ការប្រែប្រួលតម្លៃទីផ្សារនៃភាគហ៊ុនក្រុមហ៊ុននៃតម្លៃ មូលដ្ឋាន ត្រូវបានរួមបញ្ចូលនៅក្នុងចំណេញកម្រិតនៃកិច្ចសន្យាសេវា។ ជាលទ្ធផលក្រុមហ៊ុនធានារ៉ាប់រងដែលប្រើ ប្រាស់វិធីសាស្ត្រនេះទំនងជាមិនសូវប្រែប្រួលខ្លាំងជាងវិធីសាស្ត្រទូទៅទេ។

ច្បាប់ថ្មីនេះ នឹងប៉ះពាល់ដល់របាយការណ៍ហិរញ្ញវត្ថុ និងសុចនាករលទ្ធផលសំខាន់ៗរបស់ក្រុមហ៊ុនទាំង អស់ដែលបានចេញកិច្ចសន្យាធានារ៉ាប់រង ឬកិច្ចសន្យាវិនិយោគដែលមានលក្ខណៈពិសេសនៃការចូលរួម។

វិសោធនកម្មលើ ស.គ.អ.ក ១ ចំណាត់ថ្នាក់នៃចំណូលរយៈពេលខ្លី ឬចំណូលរយៈពេលវែង

ស.គ.អ.ក. ១ ការដាក់បង្ហាញរបាយការណ៍ហិរញ្ញវត្ថុ ត្រូវបានកែប្រែទៅ៖

- បញ្ជាក់ថាការចាត់ថ្នាក់នៃចំណូលរយៈពេលខ្លី ឬចំណូលរយៈពេលវែងមិនមែនផ្អែកលើសិទ្ធិដែលមាននៅ ចុងការិយបរិច្ឆេទនៃរបាយការណ៍
- បញ្ជាក់ថាការចាត់ថ្នាក់មិនត្រូវបានប៉ះពាល់ ដោយភាពជឿជាក់ថា អង្គភាពមួយនឹងអនុវត្តសិទ្ធិរបស់ខ្លួន ក្នុងការពន្យារពេលនៃការទទួលខុសត្រូវ
- ពន្យល់ថាមានសិទ្ធិប្រសិនបើកិច្ចសន្យាត្រូវបានអនុវត្តនៅចុងការិយបរិច្ឆេទនៃរបាយការណ៍
- ណែនាំឱ្យបានស្គាល់និយមន័យនៃ "ការទូទាត់" ដើម្បីធ្វើឱ្យច្បាស់ថាការទូទាត់សំដៅទៅលើការផ្ទេរទៅ សមភាគីនៃសាច់ប្រាក់ ឧបករណ៍មូលធន ទ្រព្យសម្បត្តិ ឬសេវាកម្មផ្សេងៗ។

៣. មូលដ្ឋាននៃការរៀបចំរបាយការណ៍ហិរញ្ញវត្ថុ (ត)

ការកែលម្អប្រចាំឆ្នាំលើស្តង់ដារ ស.រ.ហ.អ.ក ២០១៤ - ២០២០

ការកែលម្អប្រចាំឆ្នាំលើស្តង់ដារកែតម្រូវដូចខាងក្រោម៖

- ស.រ.ហ.អ.ក ១ ការអនុម័តប្រើលើកដំបូងតាមស្តង់ដាររបាយការណ៍ទាក់ទងនឹងហិរញ្ញវត្ថុអន្តរជាតិ ដើម្បីអនុញ្ញាតិឱ្យក្រុមហ៊ុនបុត្រសម្ព័ន្ធដែលអនុវត្តកថាខណ្ឌ យ១៦ (ក) នៃស.រ.ហ.អ.ក ១ ដើម្បីវាស់វែងភាពខុសគ្នាពីការបកប្រែបូកបន្ត ដោយប្រើចំនួនទឹកប្រាក់ដែលបានរាយការណ៍ដោយក្រុមហ៊ុនមេ ផ្អែកលើកាលបរិច្ឆេទនៃការផ្លាស់ប្តូរទៅជា ស.រ.ហ.អ.ក របស់ក្រុមហ៊ុនមេ។
- ស.រ.ហ.អ.ក ៩ ឧបករណ៍ហិរញ្ញវត្ថុ បញ្ជាក់ពីថ្លៃលម្អិតដែលបានរាប់បញ្ចូលក្នុង “១០ ភាគរយ” នៃការធ្វើតេស្តក្នុងកថាខណ្ឌ ខ.៣.៣.៦ នៃ ស.រ.ហ.អ.ក ៩ ដើម្បីវាយតម្លៃថាតើគួរតែមិនទទួលស្គាល់បំណុលហិរញ្ញវត្ថុ បកស្រាយថាមានតែថ្លៃលម្អិតដែលបានបង់ ឬទទួលស្គាល់រវាងអង្គភាព (អ្នកខ្ចី) និងអ្នកឱ្យខ្ចីរួមបញ្ចូលទាំងលម្អិតដែលបានបង់ឬទទួលក្នុងនាមបានដោយអង្គភាព ឬអ្នកឱ្យខ្ចីត្រូវបានរាប់បញ្ចូល។
- ស.រ.ហ.អ.ក ១៦ ភតិសន្យា ធ្វើវិសោធនកម្មឧទាហរណ៍ទី ១៣ ដើម្បីលុបឧទាហរណ៍នៃការការសងត្រឡប់នៃការកែលំអអគារដោយភតិសន្យា ដើម្បីដោះស្រាយការភ័ន្តច្រឡំដែលអាចកើតមានទាក់ទងទៅនឹងប្រព្រឹត្តិកម្មនៃប្រាក់លើកទឹកចិត្តភតិសន្យា ដែលអាចកើតឡើងដោយសារតែការប្រាក់លើកទឹកចិត្តភតិសន្យាត្រូវបានបង្ហាញនៅក្នុងឧទាហរណ៍នោះ និង
- ស.គ.អ.ក ៤១ ភសិកម្ម ដើម្បីដកចេញនូវតម្រូវការក្នុងការមិនរាប់បញ្ចូលលំហូរសាច់ប្រាក់ពន្ធ នៅពេលវាយតម្លៃសមរម្យនៃទ្រព្យសកម្មដ៏សាស្ត្រដោយប្រើបច្ចេកទេសនៃការគណនាតម្លៃបច្ចុប្បន្ន។

វិសោធនកម្មលើ ស.រ.ហ.អ.ក ៣ ឯកសារយោងទៅនឹងក្របខណ្ឌគណនេយ្យ

ការធ្វើវិសោធនកម្មត្រូវបានធ្វើឡើងចំពោះស្តង់ដារគណនេយ្យផ្សេងៗដើម្បីឆ្លុះបញ្ចាំងពីបញ្ហានៃ ក្របខណ្ឌគណនេយ្យសម្រាប់របាយការណ៍ហិរញ្ញវត្ថុ និងត្រូវបានអនុវត្តចំពោះអង្គភាពដែលកត់ចំណេញដែលមានភាពទទួលខុសត្រូវចំពោះសង្គម និងត្រូវបានតម្រូវដោយច្បាប់ដើម្បីអនុលោមតាម ស.រ.ហ.អ.ក និងអង្គការសម្រាប់ផលចំណេញផ្សេងទៀតដែលជ្រើសរើសអនុវត្ត ក្របខណ្ឌគណនេយ្យសម្រាប់រយៈពេលវាយការណ៍ប្រចាំឆ្នាំចាប់ផ្តើមនៅ ឬក្រោយថ្ងៃទី១ ខែមករា ឆ្នាំ២០២០ ។

វិសោធនកម្មលើ ស.គ.អ.ក ១៦ ទ្រព្យសម្បត្តិ រោងចក្រ និងបរិក្ខារ - ចំណូលពីការលក់មុននឹងមានបំណងក្នុងការប្រើប្រាស់

ការធ្វើវិសោធនកម្មលើស.គ.អ.ក ១៦ ទ្រព្យសម្បត្តិ រោងចក្រ និងបរិក្ខារ ហាមឃាត់ការដកថ្លៃដើមនៃទ្រព្យសម្បត្តិ រោងចក្រ និងបរិក្ខារ ដែលចំណូលពីការលក់របស់របរដែលបានផលិតខណៈពេលដែលនាំយកទ្រព្យសម្បត្តិ នោះទៅទីតាំង និងលក់ឱ្យមានប្រតិបត្តិការតាមការគ្រោងទុកដោយអ្នកគ្រប់គ្រង។ ផ្ទុយទៅវិញ ចំណូលពីការលក់របស់រទេះទាំងនោះ និងថ្លៃដើមនៃការផលិតរបស់រទេះទាំងនោះត្រូវបានទទួលស្គាល់នៅក្នុងចំណេញ ឬខាត។

វិសោធនកម្មលើ ស.គ.អ.ក. ៣៧ កិច្ចសន្យាសុគតស្នាញ - ចំណាយនៃការបំពេញកិច្ចសន្យា

ការធ្វើវិសោធនកម្មលើ ស.គ.អ.ក. ៣៧ សំវិធានធន បំណុលយថាហេតុ និងទ្រព្យសកម្មយថាហេតុ ដើម្បីបញ្ជាក់ថា “ចំណាយបំពេញ” កិច្ចសន្យាមួយមាន “ថ្លៃដើមដែលទាក់ទងដោយផ្ទាល់ទៅនឹងកិច្ចសន្យា”។ ថ្លៃដើមដែលទាក់ទងដោយផ្ទាល់ទៅនឹងកិច្ចសន្យា អាចជាថ្លៃដើមបន្ថែមនៃការបំពេញកិច្ចសន្យានោះ (ឧទាហរណ៍ កម្លាំង ពលកម្ម និង សម្ភារៈ) ឬការបែងចែកថ្លៃដើមផ្សេងៗដែលទាក់ទងដោយផ្ទាល់ទៅនឹងកិច្ចសន្យាដែលបានបំពេញ (ឧទាហរណ៍ ការបែងចែកថ្លៃរំលស់ទ្រព្យសម្បត្តិ រោងចក្រ និងបរិក្ខារ និងឧបករណ៍ប្រើប្រាស់ក្នុងការបំពេញកិច្ចសន្យា)

៣. មូលដ្ឋាននៃការរៀបចំរបាយការណ៍ហិរញ្ញវត្ថុ (ត)

វិសោធនកម្មលើ ស.ក.អ.ហ.វ. ១០ និង ស.ក.អ.គ. ២៨ ការលក់ ឬការចែកចាយនៃទ្រព្យ រវាងសហគ្រិន និង ញាតិសម្ព័ន្ធ ឬក្រុមហ៊ុនរួមទុន

ការធ្វើវិសោធនកម្មនេះបញ្ជាក់ពីវិសាលភាពនៃការចំណេញ ឬខាតដែលត្រូវទទួលស្គាល់ នៅពេលដែល អង្គការលក់ ឬដាក់ទុនជាទ្រព្យសម្បត្តិទៅញាតិសម្ព័ន្ធ ឬក្រុមហ៊ុនរួមទុន។ នៅពេលប្រតិបត្តិការទាក់ទងទៅនឹង អាជីវកម្មចំណេញ ឬខាតត្រូវបានទទួលស្គាល់ទាំងស្រុង នៅពេលដែលប្រតិបត្តិការពាក់ព័ន្ធនឹងទ្រព្យសម្បត្តិ ដែលមិន ឬរួមចំណែកក្នុងអាជីវកម្ម ចំណេញ ឬខាតត្រូវបានទទួលស្គាល់តែចំពោះផលប្រយោជន៍របស់ វិនិយោគិនដែលមិនពាក់ព័ន្ធនឹងក្រុមហ៊ុនរួមទុន ឬញាតិសម្ព័ន្ធ។

៤. ទ្រព្យសម្បត្តិ រោងចក្រ និងបរិក្ខារ

	មិនបានធ្វើសវនកម្ម ៣០ មិថុនា ២០២០	បានធ្វើសវនកម្ម ៣១ ធ្នូ ២០១៩
	ដុល្លារអាមេរិក	ដុល្លារអាមេរិក
<i>ថ្លៃដើម</i>		
សមតុល្យដើមគ្រានៃកំឡុងការិយបរិច្ឆេទ/ឆ្នាំ	៩៦.៤១៤.៦៩១	៨៩.៦៥៥.៨០៣
ការទិញបន្ថែម	៦.៣៦៦.១២៧	៦.៩០៤.៣៤៧
ការផ្ទេរទៅទ្រព្យសម្បត្តិវិនិយោគ (សម្គាល់ទី៥)	-	(៣៦.០៥៣)
ការលក់ទ្រព្យសម្បត្តិ រោងចក្រ និងបរិក្ខារ	(១៩៥.៥៣៥)	-
ការជម្រះចេញពីបញ្ជីនៃទ្រព្យសម្បត្តិ រោងចក្រ និងបរិក្ខារ	(១២៥.៩០១)	(១០៩.៤០៦)
	១០២.៤៥៩.៣៨២	៩៦.៤១៤.៦៩១
<i>រំលស់បង្គរ</i>		
សមតុល្យដើមគ្រានៃកំឡុងការិយបរិច្ឆេទ/ឆ្នាំ	១៨.៨៤៦.១៣៥	១៥.៨៤៦.៣៥៦
រំលស់ក្នុងគ្រា/ឆ្នាំ	១.២៧៦.២៦៨	៣.០៤៣.០០៣
ការលក់ទ្រព្យសម្បត្តិ រោងចក្រ និងបរិក្ខារ	(១៣៣.២៩៨)	-
ការជម្រះចេញពីបញ្ជីនៃទ្រព្យសម្បត្តិ រោងចក្រ និងបរិក្ខារ	-	(៤៣.២២៤)
	១៩.៩៨៩.១០៥	១៨.៨៤៦.១៣៥
តំលៃពិតគណនេយ្យ		
សមតុល្យចុងគ្រានៃកំឡុងការិយបរិច្ឆេទ/ឆ្នាំ	៨២.៤៧០.២៧៧	៧៧.៥៦៨.៥៥៦
<i>(គិតជាពាន់រៀល)</i>	៣៣៧.៥៥០.៨៤៤	៣១៦.០៩១.៨៦៦

៥. ទ្រព្យសម្បត្តិវិនិយោគ

	មិនបានធ្វើសវនកម្ម ៣០ មិថុនា ២០២០ ដុល្លារអាមេរិក	បានធ្វើសវនកម្ម ៣១ ធ្នូ ២០១៩ ដុល្លារអាមេរិក
ថ្លៃដើម		
សមតុល្យដើមគ្រានៃកំឡុងការិយបរិច្ឆេទ/ឆ្នាំ	៨៥.៣១៨.៨១០	៨៥.៤៩៤.៦៤២
ការទិញបន្ថែម	-	៥៣.០០០
ការផ្ទេរពីទ្រព្យសម្បត្តិ រោងចក្រ និងបរិក្ខារ (សម្គាល់ទី៤)	-	៣៦.០៥៣
ការជម្រះចេញពីបញ្ជីនៃទ្រព្យសម្បត្តិ រោងចក្រ និងបរិក្ខារ	(១៣២.៧៩៥)	(២៦៤.៨៨៥)
	៨៥.១៨៦.០១៥	៨៥.៣១៨.៨១០
រំលស់បង្ក		
សមតុល្យដើមគ្រានៃកំឡុងការិយបរិច្ឆេទ/ឆ្នាំ	៤៦៤.៦៦៤	៤៦៨.៤៤៤
រំលស់ក្នុងគ្រា/ឆ្នាំ	៣១.៨៨២	៧៦.៩៥៤
ការជម្រះចេញពីបញ្ជីនៃទ្រព្យសម្បត្តិ រោងចក្រ និងបរិក្ខារ	(២៩.០៦៩)	(៨០.៧៣៤)
	៤៦៧.៤៧៧	៤៦៤.៦៦៤
តំលៃពិតគណនេយ្យ		
សមតុល្យចុងគ្រានៃកំឡុងការិយបរិច្ឆេទ/ឆ្នាំ	៨៤.៧១៨.៥៣៨	៨៤.៨៥៤.១៤៦
<i>(គិតជាពាន់រៀល)</i>	<i>៣៤៦.៧៥២.៩៧៦</i>	<i>៣៤៥.៧៨០.៦៤៥</i>

៦. ការជួលត្រូវទទួល

ការជួលត្រូវទទួល កើតឡើងពីការជួលដីដែលមានរយៈពេល ៤០ឆ្នាំ ទៅក្រុមហ៊ុន ហ៊ុយ បាង អិនធើណេ សិនណាល អ៊ិនវេសមេនគ្រុប ខូអិលធីឌី និង មេគង្គ អូរីហ្សា ក្រេឌីង ខូអិលធីឌី។

៧. គណនីពាណិជ្ជ និងគណនីត្រូវទទួលផ្សេងៗ

	មិនបានធ្វើសវនកម្ម ៣០ មិថុនា ២០២០		បានធ្វើសវនកម្ម ៣១ ធ្នូ ២០១៩	
	ដុល្លារអាមេរិក	គិតជាពាន់រៀល	ដុល្លារអាមេរិក	គិតជាពាន់រៀល
រយៈពេលវែង				
គណនីត្រូវទទួលផ្សេងៗ ប្រាក់បញ្ញើ	៦៤.៩៨៦	២៦៥.៩៨៨	៦២.៤៨៧	២៥៤.៦៣៥
រយៈពេលខ្លី				
គណនីពាណិជ្ជ ភាគីទីបី	៣.៧៤៣.០៣២	១៥.៣២០.២៣០	៤.១៨៤.៧៥១	១៧.០៥២.៨៦០
ដក៖ ឱនភាព ភាគីទីបី	(៦៤៥.៥០៥)	(២.៦៤២.០៥២)	(៥១៤.៨៦៣)	(២.០៩៨.០៦៧)
	៣.០៩៧.៥២៧	១២.៦៧៨.១៧៨	៣.៦៦៩.៨៨៨	១៤.៩៥៤.៧៩៣
គណនីត្រូវទទួលផ្សេងៗ ភាគីទីបី	២.៧០២.០៦៥	១១.០៥៩.៥៥២	២.៥២២.៣៩៥	១០.២៧៨.៧៦០
បុរេប្រទាន	៨១.៦០៨	៣៣៤.០២២	១០៧.៧៧០	៤៣៩.១៦៣
បញ្ញើ	១០០.៨៧០	៤១២.៨៦១	១០០.៨៧០	៤១១.០៤៥
គណនីត្រូវទទួលផ្សេងៗ	១៧១.៩៩០	៧០៣.៩៥៥	១៩៣.៦៨៧	៧៨៩.១១២
	៣.០៥៦.៥៣៣	១២.៥១០.៣៩០	២.៩២៤.៦៨២	១១.៩១៨.០៨០
គណនីពាណិជ្ជសរុប	៦.១៥៤.០៦០	២៥.១៨៨.៥៦៨	៦.៥៩៤.៥៧០	២៦.៨៧២.៨៧៣
ការបង់មុន	៤០៤.៧០៦	១.៦៥៦.៤៦២	៣៤៤.២២៥	១.៤០២.៧១៧
	៦.៥៥៨.៧៦៦	២៦.៨៤៥.០៣០	៦.៩៣៨.៧៩៥	២៨.២៧៥.៥៩០

៨. ពន្ធពន្យារ
បម្រែបម្រួលគណនីពន្ធពន្យារ មានដូចខាងក្រោម៖

	គិតត្រឹមថ្ងៃទី ១ មករា ២០២០ ដុល្លារអាមេរិក	កត់ត្រាជាបន្តក ក្នុងរបាយការណ៍ ចំណេញ-ខាត ដុល្លារអាមេរិក	គិតត្រឹមថ្ងៃទី ៣០ មិថុនា ២០២០ ដុល្លារអាមេរិក (មិនបានធ្វើសវនកម្ម)
ទ្រព្យសម្បត្តិ រោងចក្រ និង បរិក្ខារ	(២.២៦៥.០២៨)	(១៨១.២០៨)	(២.៤៤៦.២៣៦)
កាតព្វកិច្ចសោធននិវត្តន៍	១២២.៦៨៥	៤.៩១៧	១២៧.៦០២
ចំណូលពន្ធពន្យារ	២.៩១៦.២០២	(៣៦.២០២)	២.៨៨០.០០០
ឱនភាពលើគណនីពាណិជ្ជ	១០២.៩៧៣	២៦.១២៨	១២៩.១០១
ភាពខុសគ្នាពីការប្តូររូបិយប័ណ្ណដែលមិនទាន់ទទួលស្គាល់	១.៦៣២	(២.៣០៧)	(៦៧៥)
	៨៧៨.៤៦៤	(១៨៨.៦៧២)	៦៨៩.៧៩២

(គិតជាពាន់រៀល)

២.៨២៣.៣១៩

	គិតត្រឹមថ្ងៃទី ១ មករា ២០១៩ ដុល្លារអាមេរិក	កត់ត្រាជាបន្តកក្នុង របាយការណ៍ ចំណេញ-ខាត ដុល្លារអាមេរិក	គិតត្រឹមថ្ងៃទី ៣១ ធ្នូ ២០១៩ ដុល្លារអាមេរិក
ទ្រព្យសម្បត្តិ រោងចក្រ និង បរិក្ខារ	(២.០៣៨.៤៤៧)	(២២៦.៥៨១)	(២.២៦៥.០២៨)
កាតព្វកិច្ចសោធននិវត្តន៍	១២៤.១៩២	(១.៥០៧)	១២២.៦៨៥
ចំណូលពន្ធពន្យារ	២.៩៧០.០០០	(៥៣.៧៩៨)	២.៩១៦.២០២
ឱនភាពគណនីពាណិជ្ជ	៦៨.៧៨៦	៣៤.១៨៧	១០២.៩៧៣
ភាពខុសគ្នាពីការប្តូររូបិយប័ណ្ណដែលមិនទាន់ទទួលស្គាល់	១.៤៦៩	១៦៣	១.៦៣២
	១.១២៦.០០០	(២៤៧.៥៧៦)	៨៧៨.៤២៤

(គិតជាពាន់រៀល)

៣.៥៧៩.៧៤១

៩. សាច់ប្រាក់ និងសមតុល្យនៅធនាគារ

	មិនបានធ្វើសវនកម្ម ៣០ មិថុនា ២០២០		បានធ្វើសវនកម្ម ៣១ ធ្នូ ២០១៩	
	ដុល្លារអាមេរិក	គិតជាពាន់រៀល	ដុល្លារអាមេរិក	គិតជាពាន់រៀល
សាច់ប្រាក់ក្នុងដៃ	៤.៨០៩	១៩.៦៨៣	៤.៨៣៣	១៩.៦៩៤
សាច់ប្រាក់នៅធនាគារ	៥.៤៩០.៩៨៣	២២.៤៧៤.៥៩៣	៦.៦៤៧.៦៨៥	២៧.០៨៩.៣១៧
ប្រាក់បញ្ញើ	១៧.៥០០.៧៩៦	៧១.៦៣០.៧៥៨	១៩.៣៣២.៣៩០	៧៨.៧៧៩.៤៨៩
កំណត់បង្ហាញនៅក្នុងរបាយការណ៍ ស្ថានភាពហិរញ្ញវត្ថុ ជាក់ស្តែង	២២.៩៩៦.៥៨៨	៩៤.១២៥.០៣៤	២៥.៩៨៤.៩០៨	១០៥.៨៨៨.៥០០
ប្រាក់បញ្ញើ (កាលកំណត់ច្រើនជាង៣ខែ) កំណត់បង្ហាញនៅក្នុងរបាយការណ៍លំហូរ សាច់ប្រាក់	(១៥.០០០.០០០)	(៦១.៣៩៥.០០០)	(១៦.២០០.០០០)	(៦៦.០១៥.០០០)
	<u>៧.៥៩៦.៥៨៨</u>	<u>៣២.៧៣០.០៣៤</u>	<u>៩.៧៨៤.៩០៨</u>	<u>៣៩.៨៧៣.៥០០</u>

១០. ដើមទុន

	មិនបានធ្វើសវនកម្ម ៣០ មិថុនា ២០២០		បានធ្វើសវនកម្ម ៣១ ធ្នូ ២០១៩	
	ដុល្លារអាមេរិក	គិតជាពាន់រៀល	ដុល្លារអាមេរិក	គិតជាពាន់រៀល
ភាគហ៊ុនបោះឆ្នោត នៃ ១ដុល្លារអាមេរិក៖				
ប្រភេទ ក	៤.១៣៦.៨៧៣	៤.១៣៦.៨៧៣	៤.១៣៦.៨៧៣	៤.១៣៦.៨៧៣
ប្រភេទ ខ	១៦.៥៤៧.៤៩២	១៦.៥៤៧.៤៩២	១៦.៥៤៧.៤៩២	១៦.៥៤៧.៤៩២
	<u>២០.៦៨៤.៣៦៥</u>	<u>២០.៦៨៤.៣៦៥</u>	<u>២០.៦៨៤.៣៦៥</u>	<u>២០.៦៨៤.៣៦៥</u>
ភាគហ៊ុនមិនបោះឆ្នោត នៃ ១ដុល្លារអាមេរិក៖				
ប្រភេទ គ	៩៣.៧៦៩.១២០	៩៣.៧៦៩.១២០	៩៣.៧៦៩.១២០	៩៣.៧៦៩.១២០
	<u>១១៤.៤៥៣.៤៨៥</u>	<u>១១៤.៤៥៣.៤៨៥</u>	<u>១១៤.៤៥៣.៤៨៥</u>	<u>១១៤.៤៥៣.៤៨៥</u>
(គិតជាពាន់រៀល)		<u>៤៥៧.៨១៣.៩៤០</u>		<u>៤៥៧.៨១៣.៩៤០</u>

ភាគហ៊ុនិកប្រភេទ “ក” នឹងទទួលបានការធានាទិន្នផលភាគលាភអប្បបរមាស្មើនឹង៥%ក្នុង១ឆ្នាំ ដោយគិតតាមថ្លៃលក់មូលបត្រកម្មសិទ្ធិលើកដំបូងជាសាធារណៈ សម្រាប់រយៈពេលយ៉ាងហោច ៥ ឆ្នាំ គិតចាប់ពីឆ្នាំ ២០១៦ រហូតដល់ឆ្នាំ ២០២០។ តម្លៃបច្ចុប្បន្ននៃការធានាបង់ភាគលាភនេះ មានចំនួន ៩៣៦.១៤៥ ដុល្លារអាមេរិក ហើយត្រូវបានរំពឹងទុកថានឹងធ្វើការទូទាត់ក្នុងរយៈពេល ៥ឆ្នាំ។

ភាគហ៊ុនិកប្រភេទ “គ” ពុំមានសិទ្ធិទទួលបាននូវភាគលាភពី ក.ស.ភ នោះទេ ប៉ុន្តែមានសិទ្ធិអាទិភាពក្នុងការទទួលបានទ្រព្យសម្បត្តិរបស់ ក.ស.ភ នៅក្នុងករណីដែលក្រុមហ៊ុនជម្រះបញ្ជី។

១១. បុព្វលាភភាគហ៊ុន

នៅថ្ងៃទី៩ ខែធ្នូ ឆ្នាំ២០១៥ ក.ស.ភ ទទួលបានជោគជ័យនៅការចុះបញ្ជីលើផ្សារមូលបត្រកម្ពុជា (“ផ.ម.ក”)។ ចំនួនភាគហ៊ុនសរុប (មានសិទ្ធិបោះឆ្នោត) មានចំនួន ២០.៦៨៤.៣៦៥ហ៊ុន ដែលមាន ៤.១៣៦.៨៧៣ ជាភាគហ៊ុនប្រភេទ “ក” ដែលមានតម្លៃចារឹក ៤.០០០រៀលក្នុងមួយហ៊ុន។ បន្ទាប់ពីបានចុះបញ្ជី ចំនួន៨០%នៃភាគហ៊ុនសរុប ត្រូវបានកាន់កាប់ដោយក្រសួងសេដ្ឋកិច្ច និងហិរញ្ញវត្ថុ។ ក.ស.ភ បានទទួលសាច់ប្រាក់ពី ការលក់មូលបត្រកម្ពុជាសិទ្ធិលើកដំបូងជាសាធារណៈបានចំនួន ៥.១៩៣.៩១៥ដុល្លារអាមេរិក និងចំណាយ ប្រតិបត្តិការចំនួន ៩០១.៥៤០ដុល្លារអាមេរិក។

បុព្វលាភភាគហ៊ុន សំដៅលើចំនួនទឹកប្រាក់លើសពីតម្លៃចារឹក នៃភាគហ៊ុននីមួយៗ ដែលក្រុមហ៊ុនទទួល បានពីការបោះផ្សាយលក់ភាគហ៊ុន និង បន្ទាប់ពីកាត់កងនូវចំណាយប្រតិបត្តិការផ្សេងៗ ដែលកើតចេញផ្ទាល់ពី ការបោះផ្សាយភាគហ៊ុន។

១២. ទុនបម្រុង

	ទុនបម្រុងតាម ច្បាប់ ដុល្លារអាមេរិក	ទុនបម្រុងទូទៅ ដុល្លារអាមេរិក	មូលនិធិអភិវឌ្ឍន៍ សហគ្រាស ដុល្លារអាមេរិក	សរុប ដុល្លារអាមេរិក
ថ្ងៃទី១ មករា ២០២០	១.៤៦៨.៤៤០	១.៤៦៨.៤៤០	២២.៧១៤.៥៣៩	២៥.៦៥១.៤១៩
ការផ្ទេរពីប្រាក់ចំណេញរក្សាទុក	៥៧៧.៥៧០	៥៧៧.៥៧០	៩.៧៣៣.០៤៧	១០.៨៨៨.១៨៧
ថ្ងៃទី៣០ មិថុនា ២០២០ (មិនបានធ្វើ សវនកម្ម)	២.០៤៦.០១០	២.០៤៦.០១០	៣២.៤៤៧.៥៨៦	៣៦.៥៣៩.៦០៦
<i>(គិតជាពាន់រៀល)</i>	<i>៨.៣៧៤.៣១៩</i>	<i>៨.៣៧៤.៣១៩</i>	<i>១៣២.៨០៧.៩៦៩</i>	<i>១៤៩.៥៥៦.៦០៧</i>
ថ្ងៃទី១ មករា ២០១៩	១.០៦៣.៤០៣	១.០៦៣.៤០៣	១៦.៥៤៨.៣៣៦	១៨.៦៧៥.១៤២
ការផ្ទេរពីប្រាក់ចំណេញរក្សាទុក	៤០៥.០៣៧	៤០៥.០៣៧	៦.១៦៦.២០៣	៦.៩៧៦.២៧៧
ថ្ងៃទី៣១ ធ្នូ ២០១៩ (បានធ្វើសវនកម្ម)	១.៤៦៨.៤៤០	១.៤៦៨.៤៤០	២២.៧១៤.៥៣៩	២៥.៦៥១.៤១៩
<i>(គិតជាពាន់រៀល)</i>	<i>៥.៩៨៣.៨៩៣</i>	<i>៥.៩៨៣.៨៩៣</i>	<i>៩២.៥៦១.៧៤៦</i>	<i>១០៤.៥២៩.៥៣២</i>

នៅថ្ងៃទី៣១ ខែមិថុនា ឆ្នាំ២០២០ ក្រុមប្រឹក្សាភិបាលបានអនុម័តនូវការផ្ទេរពីប្រាក់ចំណេញរក្សាទុកទៅទុន បម្រុងផ្សេងៗ ចំនួន ១០.៨៨៨.១៨៧ដុល្លារអាមេរិក។

យោងតាមលក្ខន្តិកៈរបស់ ក.ស.ភ ចុះថ្ងៃទី៥ ខែកញ្ញា ឆ្នាំ ២០១៦ ត្រង់ប្រការ៦៦ បានចែងថាប្រាក់ ចំណេញ របស់ ក.ស.ភ បន្ទាប់ពីកាត់កងនឹងការខាតយោងពីឆ្នាំមុន (ប្រសិនបើមាន) អាចត្រូវបានប្រើប្រាស់ដូច ខាងក្រោម៖

- សម្រាប់ទុនបម្រុងតាមច្បាប់ ៥%
- សម្រាប់ទុនបម្រុងទូទៅ ៥%
- សមតុល្យនៅសល់សម្រាប់ភាគលាភ និងមូលនិធិសម្រាប់អភិវឌ្ឍន៍សហគ្រាស

១៣. គណនីអ្នកផ្គត់ផ្គង់ និងគណនីត្រូវបង់ផ្សេងៗ

	មិនបានធ្វើសវនកម្ម ៣០ មិថុនា ២០២០		បានធ្វើសវនកម្ម ៣១ ធ្នូ ២០១៩	
	ដុល្លារអាមេរិក	គិតជាពាន់រៀល	ដុល្លារអាមេរិក	គិតជាពាន់រៀល
រយៈពេលវែង				
គណនីត្រូវបង់ផ្សេងៗ ប្រាក់បញ្ញើ	៣២.៤៩៣	១៣២.៩៩៤	៣១.២៤៣	១២៧.៣១៥
រយៈពេលខ្លី				
គណនីអ្នកផ្គត់ផ្គង់ ភាគីទីបី	៤៦៤.២៥០	១.៩០០.១៧៥	១.០៦០.៦៤០	៤.៣២២.១០៨
គណនីត្រូវបង់ផ្សេងៗ				
ការប្រាក់ត្រូវបង់	៣៤៦.៤៩១	១.៤១៨.១៨៨	៣៦១.៥៥៦	១.៤៧៣.៣៤១
ប្រាក់បញ្ញើ	៤២៥.១៧៦	១.៧៤០.២៤៥	៤៣៨.៨២៥	១.៧៨៨.២១២
ភាគលាភត្រូវបង់	៧៥៣.៧៣៧	៣.០៨៥.០៤៦	-	-
ការធានានូវភាគលាភដែលត្រូវបង់	៥០៣.៦២៧	២.០៦១.៣៤៥	២៥៩.៨៨៧	១.០៥៩.០៤០
ចំណូលមិនទាន់ទទួលស្គាល់	-	-	៣១.០១២	១២៦.៣៧៤
ពន្ធត្រូវបង់ផ្សេងៗ	២៥៥.៤១១	១.០៤៥.៣៩៧	១៣៨.៧៤០	៥៦៥.៣៦៥
បំណុលត្រូវបង់ផ្សេងៗ	៧០៧.៥៥៣	២.៨៩៦.០១៥	១.០៤៨.៣៩២	៤.២៧២.១៩៧
	២.៩៩១.៩៩៥	១២.២៤៦.២៣៦	២.២៧៨.៤១២	៩.២៨៤.៥២៩
	៣.៤៥៦.២៤៥	១៤.១៤៦.៤១១	៣.៣៣៩.០៥២	១៣.៦០៦.៦៣៧

១៤. ប្រាក់កម្ចី

	មិនបានធ្វើសវនកម្ម ៣០ មិថុនា ២០២០		បានធ្វើសវនកម្ម ៣១ ធ្នូ ២០១៩	
	ដុល្លារអាមេរិក	គិតជាពាន់រៀល	ដុល្លារអាមេរិក	គិតជាពាន់រៀល
រយៈពេលវែង				
ចំណតផែកុងតឺន័រ LM១៧	២២.៧៦៩.៧១៥	៩៣.១៩៦.៤៤៣	២២.៧៦៩.៧១៥	៩២.៧៨៦.៥៨៩
រយៈពេលខ្លី				
ចំណតផែកុងតឺន័រ LM១៧	១.០៣៤.៩៨៧	៤.២៣៦.២០២	២.០៦៩.៩៧៤	៨.៤៣៥.១៤៤
	២៣.៨០៤.៧០២	៩៧.៤៣២.៦៤៥	២៤.៨៣៩.៦៨៩	១០១.២២១.៧៣៣

១៤. ប្រាក់កម្ចី (ត)

ចំណាត់ថែកុងតឺន័រ LM១៧ តំណាងឲ្យកិច្ចព្រមព្រៀងខ្ចីបន្តរវាងក្រសួងសេដ្ឋកិច្ច និងហិរញ្ញវត្ថុ និង ក.ស.ភ សម្រាប់ការខ្ចីប្រាក់បានមកពី The Import-Export Bank of China ("the Eximbank") ស្ថិតនៅក្រោមកិច្ចព្រមព្រៀងកម្ចីតំណាងអតិថិជន ដែលពេញចិត្ត (Preferred Buyer) លេខ (២០១០)២៩(១៣៦) នៅថ្ងៃទី៤ ខែវិច្ឆិកា ឆ្នាំ២០១០ សម្រាប់ការសាងសង់ចំណាត់ថែកុងតឺន័រ LM១៧។

ចំនួនទឹកប្រាក់ដែលបានប្រគល់ឲ្យ ក.ស.ភ ខ្ចីបន្តនេះ ត្រូវបានចាត់ទុកថាបានឲ្យ ក.ស.ភ នៅថ្ងៃដូចគ្នា តាមរូបិយប័ណ្ណ និងក្នុងចំនួនទឹកប្រាក់ដូចដែលបានបើកដោយធនាគារ Eximbank សម្រាប់កម្មវត្ថុផ្តល់ ហិរញ្ញប្បទាន ដើម្បីអនុវត្តគម្រោង។ ក.ស.ភ បង់ការប្រាក់រៀងរាល់ពាក់កណ្តាលឆ្នាំម្តង ដោយអត្រាការប្រាក់ ៤% ក្នុង ១ឆ្នាំ។ ប្រាក់កម្ចីបន្តនេះ គឺសម្រាប់រយៈពេល ២០ឆ្នាំ រួមបញ្ចូលទាំងថេរវេលាអនុគ្រោះមិនលើសពី ៧ ឆ្នាំ គិតចាប់ពីថ្ងៃចុះហត្ថលេខាកិច្ចព្រមព្រៀងកម្ចីនេះ។

១៥. សំវិធានអនលើមូលនិសោធននិវត្តន៍

ចំនួនទឹកប្រាក់ដែលបានកត់ត្រានៅក្នុងរបាយការណ៍ស្ថានភាពហិរញ្ញវត្ថុមានដូចខាងក្រោម៖

	មិនបានធ្វើសវនកម្ម ៣០ មិថុនា ២០២០		បានធ្វើសវនកម្ម ៣១ ធ្នូ ២០១៩	
	ដុល្លារអាមេរិក	គិតជាពាន់រៀល	ដុល្លារអាមេរិក	គិតជាពាន់រៀល
កាតព្វកិច្ចសោធននិវត្តន៍				
តម្លៃបច្ចុប្បន្ននៃកាតព្វកិច្ចអត្ថប្រយោជន៍ដែល បានកំណត់	៦៣៨.០១២	២.៦១១.៣៨៣	៦១៣.៤២៧	២.៤៩៩.៧១៥
តម្លៃសមស្របនៃទ្រព្យតម្កល់	-	-	-	-
	<u>៦៣៨.០១២</u>	<u>២.៦១១.៣៨៣</u>	<u>៦១៣.៤២៧</u>	<u>២.៤៩៩.៧១៥</u>
អត្ថប្រយោជន៍ផ្សេងទៀត				
បេឡាជាតិរបបសន្តិសុខសង្គមសម្រាប់មន្ត្រីរាជ ការស៊ីវិល (ប.ជ.ស)	៦១.៨០៩	២៥២.៩៨៤	៤៩.០៨៨	២០០.០៣៤
	<u>៦១.៨០៩</u>	<u>២៥២.៩៨៤</u>	<u>៤៩.០៨៨</u>	<u>២០០.០៣៤</u>
បំណុលដែលបានកត់ត្រានៅក្នុងរបាយការណ៍ ស្ថានភាពហិរញ្ញវត្ថុ	<u>៦៩៩.៨២១</u>	<u>២.៨៦៤.៣៦៧</u>	<u>៦៦២.៥១៥</u>	<u>២.៦៩៩.៧៤៩</u>

១៥. សំវិធានធនលើមូលនិស្សន្ទនិងវត្ថុធាតុដើម (ត)

បម្រែបម្រួលនៅក្នុងកាតព្វកិច្ចអត្ថប្រយោជន៍ដែលបានកំណត់ក្នុងកំឡុងការិយបរិច្ឆេទនេះ មានដូចខាងក្រោម៖

	មិនបានធ្វើសវនកម្ម ៣០ មិថុនា ២០២០ ដុល្លារអាមេរិក	បានធ្វើសវនកម្ម ៣១ ធ្នូ ២០១៩ ដុល្លារអាមេរិក
នាថ្ងៃទី១ ខែមករា	៦១៣.៤២៧	៦២០.៩៦១
ប្រាក់ចំណាយលើសេវាកម្មបច្ចុប្បន្ន	២៣.៨១៨	៤៨.៧០៩
ចំណាយការប្រាក់	១៧.៨៨៩	៣៥.៨៨៥
ថ្លៃសេវាកម្មកន្លងមក	-	១៥.៩៣៧
កាតព្វកិច្ចសោធននិវត្តន៍បានបង់	(២៣.៨១២)	(១៧.៥៣៤)
ការវាយតម្លៃឡើងវិញ	៦.៦៩០	(៩០.៥៣១)
	<u>៦៣៨.០១២</u>	<u>៦១៣.៤២៧</u>
<i>(គិតជាពាន់រៀល)</i>	<i>២.៦១១.៣៨៣</i>	<i>២.៤៩៩.៧១៥</i>

បម្រែបម្រួលនៅក្នុងអត្ថប្រយោជន៍ផ្សេងទៀតដែលបានកំណត់ក្នុងកំឡុងការិយបរិច្ឆេទនេះ មានដូចខាងក្រោម៖

	មិនបានធ្វើសវនកម្ម ៣០ មិថុនា ២០២០ ដុល្លារអាមេរិក	បានធ្វើសវនកម្ម ៣១ ធ្នូ ២០១៩ ដុល្លារអាមេរិក
នាថ្ងៃទី១ ខែមករា	៤៩.០៨៨	២៣.៦៨៣
ប្រាក់ចំណាយដែលបានគ្រោង		
ចំណាយបន្ថែម	១២.៧២១	២៥.៤០៥
	<u>៦១.៨០៩</u>	<u>៤៩.០៨៨</u>
<i>(គិតជាពាន់រៀល)</i>	<i>២៥២.៩៨៤</i>	<i>២០០.០៣៤</i>

ចំណាយតម្លៃដែលបានទទួលស្គាល់ជាមួយ ប្រាក់បៀវត្ស ប្រាក់កម្រៃ និងចំណាយដែលពាក់ព័ន្ធនៅក្នុងរបាយការណ៍
ចំណេញ ឬខាត និងចំណូលផ្សេងទៀតមានដូចខាងក្រោម៖

	មិនបានធ្វើសវនកម្ម ៣០ មិថុនា ២០២០ ដុល្លារអាមេរិក		បានធ្វើសវនកម្ម ៣១ ធ្នូ ២០១៩ ដុល្លារអាមេរិក	
	គិតជាពាន់រៀល	គិតជាពាន់រៀល	គិតជាពាន់រៀល	គិតជាពាន់រៀល
កាតព្វកិច្ចសោធននិវត្តន៍				
ប្រាក់ចំណាយលើសេវាកម្មបច្ចុប្បន្ន	២៣.៨១៨	៩៧.៤៨៧	៤៨.៧០៩	១៩៧.៣៦៩
ចំណាយការប្រាក់	១៧.៨៨៩	៧៣.២២០	៣៥.៨៨៥	១៤៥.៤០៦
ប្រាក់ចំណាយលើសេវាកម្មកាលពីមុន	-	-	១៥.៩៣៧	៦៤.៥៧៧
អត្ថប្រយោជន៍ផ្សេងទៀត				
ចំណាយបន្ថែម	១២.៧២១	៥២.០៦៧	២៥.៤០៥	១០២.៩៤១
	<u>៥៤.៤២៨</u>	<u>២២២.៧៧៤</u>	<u>១២៥.៩៣៦</u>	<u>៥១០.២៩៣</u>

១៦. បំណុលពីការជួល

បំណុលពីការជួល កើតឡើងពីការជួលដីដែលមានរយៈពេល ៤០ឆ្នាំ ពីក្រុមហ៊ុន ហ្គ្រីនក្រេដ ខូអិលធីឌី។

១៧. កិច្ចសន្យាបំណុល

	មិនបានធ្វើសវនកម្ម ៣០ មិថុនា ២០២០		បានធ្វើសវនកម្ម ៣១ ធ្នូ ២០១៩	
	ដុល្លារអាមេរិក	គិតជាពាន់រៀល	ដុល្លារអាមេរិក	គិតជាពាន់រៀល
បំណុលរយៈពេលវែង				
ចំណូលពន្យារ	១៤.១០០.០០០	៥៧.៧១១.៣០០	១៤.២៥០.០០០	៥៨.០៦៨.៧៥០
បំណុលរយៈពេលខ្លី				
ចំណូលពន្យារ	៣០០.០០០	១.២២៧.៩០០	៣០០.០០០	១.២២២.៥០០

១៨. កតិសន្យាមូលធន

	មិនបានធ្វើសវនកម្ម ៣០ មិថុនា ២០២០		បានធ្វើសវនកម្ម ៣១ ធ្នូ ២០១៩	
	ដុល្លារអាមេរិក	គិតជាពាន់រៀល	ដុល្លារអាមេរិក	គិតជាពាន់រៀល
ការចំណាយមូលធនទាក់ទងនឹងការទិញ ទ្រព្យសម្បត្តិ រោងចក្រ និងបរិក្ខារ ការចុះកិច្ចសន្យា ប៉ុន្តែមិនទាន់បានទទួល ពីអ្នកផ្គត់ផ្គង់	៥.១៥៦.០៤២	២១.១០៣.៦៨២	៩៩០.៨០៩	៤.០៣៧.៥៤៧

១៩. បំណុល

	មិនបានធ្វើសវនកម្ម សម្រាប់រយៈពេល ៣ខែ			
	៣០ មិថុនា ២០២០		៣០ មិថុនា ២០១៩	
	ដុល្លារអាមេរិក	គិតជាពាន់រៀល	ដុល្លារអាមេរិក	គិតជាពាន់រៀល
ចំណូលលើកដាក់ក្រោមដងយោង	២.៦៤៧.៦៨៨	១០.៨៨២.៥៧៦	២.៥៦៤.៧៤៩	១០.៣៩៥.៨៦២
ចំណូលលើកដាក់លើទីលាន	២.១៣៤.៣៥៨	៨.៧២៦.៥២៥	២.០៥៣.១៨៨	៨.៣២២.២៣៥
ចំណូលពីកិច្ចការរំពេច	៧៣៣.១៩៤	៣.០០០.៩០៦	៨២៦.២៦២	៣.៣៥៣.៩៦៥
ចំណូលពីច្រកទ្វារ	១៤៧.៣៨០	៦០២.៦៨២	១៣៦.១១៥	៥៥៣.៨១២
ចំណូលពីថ្លៃឈ្នួលស្តុកទំនិញ/កុងតឺន័រ	១២៦.១៨៩	៥១៧.២១៣	២១២.០៨៨	៨៥៨.២១៧
ចំណូលពីថ្លៃឈ្នួលថ្លឹងទម្ងន់កុងតឺន័រ	៦៥៩	២.៦៨៩	១៧៧	៧២០
ចំណូលពីការរៀបចំទំនិញ	៥.៨៥០	២៣.៩៤៦	៥.៥០០	២២.២៧៥
ចំណូលពីថ្លៃឈ្នួលគ្រប់គ្រងអាជីវកម្មខ្សាច់	១៦.៦៥៩	៦៩.១១១	-	-
ចំណូលពីការដឹកជញ្ជូន	៦៥.៧៨៥	២៦៨.៩៩០	២៣.៩៧៦	៩៦.៦៨២
	៥.៨៧៧.៧៦២	២៤.០៣៤.៦៣៨	៥.៨២២.០៥៥	២៣.៦០៣.៧៦៨

១៩. ចំណូល (ត)

	មិនបានធ្វើសវនកម្ម សម្រាប់រយៈពេល ៦ខែ			
	៣០ មិថុនា ២០២០		៣០ មិថុនា ២០១៩	
	ដុល្លារអាមេរិក	គិតជាពាន់រៀល	ដុល្លារអាមេរិក	គិតជាពាន់រៀល
ចំណូលលើកដាក់ក្រោមដងយោង	៥.៤២៩.៤៤១	២២.១៣០.៤០២	៥.០៦១.៥៦០	២០.៣៩៨.០៨៧
ចំណូលលើកដាក់លើទីលាន	៤.៥៧៨.២២៨	១៨.៦៦០.៨៥៧	៤.០៤៨.៥០០	១៦.៣១៥.៤៥៥
ចំណូលពីកិច្ចការផ្ទៃ	១.៨៦១.១៥៧	៧.៥៨៦.០៧៦	១.៨៣១.៦៣២	៧.៣៨១.៤៧៧
ចំណូលពីច្រកទ្វារ	៣២៥.៦៤៣	១.៣២៧.៣២១	៣៥៥.៦៤១	១.៤៣៣.២៣៣
ចំណូលពីថ្លៃឈ្នួលស្តុកទំនិញ/កុងតឺន័រ	៣៨៦.៧៣៣	១.៥៧៦.៣២៤	៣៥៨.០២៥	១.៤៤២.៨៤១
ចំណូលពីថ្លៃឈ្នួលឡើងទម្ងន់កុងតឺន័រ	៩២៧	៣.៧៧៨	៤៧៩	១.៩៣០
ចំណូលពីការរៀបចំទំនិញ	១៥.០៥០	៦១.៣៤៤	១០.១០០	៤០.៧០៣
ចំណូលពីថ្លៃឈ្នួលគ្រប់គ្រងអាជីវកម្មខ្សាច់	១២៦.៥៩១	៥១៥.៩៨៥	-	-
ចំណូលពីការដឹកជញ្ជូន	១២៧.៤២៦	៥១៩.៣៨៨	២៦.៤០៦	១០៦.៤១៦
ចំណូលពីសេវាកសួងការកម្ម	១៥.៧៤៧	៦៤.១៨៥	-	-
	<u>១២.៨៦៦.៩៤៣</u>	<u>៥២.៤៤៥.៦៦០</u>	<u>១១.៦៩២.៣៤៣</u>	<u>៤៧.១២០.១២២</u>

២០. ថ្លៃដើមនៃការលក់ និងសេវាកម្ម

	មិនបានធ្វើសវនកម្ម សម្រាប់រយៈពេល ៣ខែ			
	៣០ មិថុនា ២០២០		៣០ មិថុនា ២០១៩	
	ដុល្លារអាមេរិក	គិតជាពាន់រៀល	ដុល្លារអាមេរិក	គិតជាពាន់រៀល
ថ្លៃដងយោង	៥២៣.០៩២	២.១៣៨.៩០៤	៥៦៨.០៤០	២.២៩៨.២៨៥
រំលស់	៥៦៣.៦២៥	២.៣០៣.១៣៨	៦៨០.៦២២	២.៧៥៩.២៤១
ប្រេងឥន្ធនៈ	១៧៧.៣៧០	៧២៦.២៩៧	១៦៥.៩១៧	៦៧៤.៨២៣
ប្រាក់បៀវត្ស និង ប្រាក់ឈ្នួល	៣៨២.៦២៤	១.៥៦៣.៩៤៨	៣៦៦.៧៤២	១.៤៨៧.១១៦
ចំណាយការថែទាំ និង ជួសជុល	១៧៣.៥១៩	៧០៩.២៩៦	១៨៥.៦៤៧	៧៥១.០៦៥
ចំណាយថែទាំនិងជួសជុលកុងតឺន័រ	១២១	៤៩៥	-	-
ចំណាយផ្សេងៗ	២៤.៩២៨	១០២.៥៧៧	៨០.៩៧៥	៣២៦.៩០០
	<u>១.៨៤៥.២៧៩</u>	<u>៧.៥៤៤.៦៥៥</u>	<u>២.០៤៧.៩៤៣</u>	<u>៨.២៩៧.៤៣០</u>

២០. ថ្លៃដើមនៃការលក់ និងសេវាកម្ម (ត)

	មិនបានធ្វើសវនកម្ម សម្រាប់រយៈពេល ៦ខែ			
	៣០ មិថុនា ២០២០		៣០ មិថុនា ២០១៩	
	ដុល្លារអាមេរិក	គិតជាពាន់រៀល	ដុល្លារអាមេរិក	គិតជាពាន់រៀល
ថ្លៃដឹងយោង	១.១៣៩.៥៧០	៤.៦៤៤.៨៨៧	៩៤៦.៥៤៥	៣.៨១៤.៥៧៦
រំលស់	១.០៩១.១៧៥	៤.៤៤៧.៦២៩	១.៣៦១.២៤១	៥.៤៨៥.៨០១
ប្រេងឥន្ធនៈ	៤៨០.៧២៤	១.៩៥៩.៤៣១	៤២៣.៣៤០	១.៧០៦.០៦០
ប្រាក់បៀវត្ស និង ប្រាក់ឈ្នួល	៧៨០.១០៧	៣.១៧៩.៧១៦	៧៤៧.៧៨៩	៣.០១៣.៥៩០
ចំណាយការថែទាំ និង ជួសជុល	៣៥៨.២៩៧	១.៤៦០.៤១៩	៣០៦.៧៨៨	១.២៣៦.៣៥៦
ចំណាយថែទាំនិងជួសជុលកុងតឺន័រ	៣៤៥	១.៤០៦	-	-
ចំណាយលើសេវាកម្មស្តុកទំនិញ	១៥.៧៤៧	៦៤.១៨៥	-	-
ចំណាយផ្សេងៗ	៩៧.៣៧៤	៣៩៦.៨៩៦	១០៤.៧២៥	៤២២.០៤២
	<u>៣.៩៦៣.៣៣៩</u>	<u>១៦.១៥៤.៥៦៩</u>	<u>៣.៨៩០.៤២៨</u>	<u>១៥.៦៧៨.៤២៥</u>

២១. ចំណូលផ្សេងៗ

	មិនបានធ្វើសវនកម្ម សម្រាប់រយៈពេល ៣ខែ			
	៣០ មិថុនា ២០២០		៣០ មិថុនា ២០១៩	
	ដុល្លារអាមេរិក	គិតជាពាន់រៀល	ដុល្លារអាមេរិក	គិតជាពាន់រៀល
ចំណូលពីការជួល	១៨០.១៣៧	៧៣៧.១៤៩	២១៨.១៥០	៨៨៤.០៧៨
ចំណូលពីការប្រាក់៖				
- ប្រាក់បញ្ញើជាមួយស្ថាប័នហិរញ្ញវត្ថុ	២៩៨.៨៥៥	១.២២១.២៣១	៣២៤.៧៨៨	១.៣១៧.៧៧៩
- ថ្លៃជួលត្រូវទទួល	៤៣.៣២៤	១៧៧.០៦៦	៤២.៥៣០	១៧១.៧៣៤
ផលប៉ះពាល់នៃប្រាក់កក់ត្រូវបង់រយៈពេល វែង	២.៤៩៩	១០.១៨៦	១១៨.៧៥៧	៤៧៨.៥៩១
លុបចោលលើឱនភាពនៃការខាតបង់នៃ គណនីពាណិជ្ជកម្មដែលបានកត់ត្រា	-	-	២.៨៨២	១១.៦១៤
ចំណូលផ្សេងៗ	៩១.៨១៧	៣៧៤.៦៤៤	២៣.៤៥៤	១២៨.៦២៧
	<u>៦១៦.៦៣២</u>	<u>២.៥២០.២៧៦</u>	<u>៧៣០.៥៦១</u>	<u>២.៩៩២.៤២៣</u>

២១. ចំណូលផ្សេងៗ (ត)

	មិនបានធ្វើសវនកម្ម សម្រាប់រយៈពេល ៦ខែ			
	៣០ មិថុនា ២០២០		៣០ មិថុនា ២០១៩	
	ដុល្លារអាមេរិក	គិតជាពាន់រៀល	ដុល្លារអាមេរិក	គិតជាពាន់រៀល
ចំណូលពីការជួល	៤៤៤.៧៩២	១.៨១២.៩៧២	៤២៣.៧០៥	១.៧០៧.៥៣១
ចំណូលពីការប្រាក់៖				
- ប្រាក់បញ្ញើជាមួយស្ថាប័នហិរញ្ញវត្ថុ	៥៨០.៥៣១	២.៣៦៦.២៤៤	៦៩៤.៩២១	២.៨០០.៥៣២
- ថ្លៃជួលត្រូវទទួល	៨៦.៦៨១	៣៥៣.៣១២	៥៦.៦១៣	២២៨.១៥០
ផលប៉ះពាល់នៃប្រាក់កក់ត្រូវបង់រយៈពេលវែង	២.៤៩៩	១០.១៨៦	១១៨.៧៥៧	៤៧៨.៥៩១
លុបចោលលើឱនភាពនៃការខាតបង់នៃ គណនីពាណិជ្ជដែលបានកត់ត្រា	-	-	២.៨៨២	១១.៦១៤
ចំណូលពីការវិនិយោគសុទ្ធលើការជួលបន្ត	-	-	១.៤០៨.២៦២	៥.៦៧៥.២៩៦
ចំណូលផ្សេងៗ	១២៨.០៨៨	៥២២.០៨៦	៣៦.៣៦៨	១៤៦.៥៦៣
	<u>១.២៤២.៥៩១</u>	<u>៥.០៦៤.៨០០</u>	<u>២.៧៤១.៥០៨</u>	<u>១១.០៤៨.២៧៧</u>

២២. ចំណាយទូទៅ និងចំណាយរដ្ឋបាល

	មិនបានធ្វើសវនកម្ម សម្រាប់រយៈពេល ៣ខែ			
	៣០ មិថុនា ២០២០		៣០ មិថុនា ២០១៩	
	ដុល្លារអាមេរិក	គិតជាពាន់រៀល	ដុល្លារអាមេរិក	គិតជាពាន់រៀល
ចំណាយប្រាក់បៀវត្ស និងអត្ថប្រយោជន៍ផ្សេងៗ	១.០៧០.០៥០	៤.៣៧២.១០០	៩៦៧.៣១៣	៣.៩១៩.៧៣៧
ចំណាយទឹក ភ្លើង និង ប្រេងឥន្ធនៈ រំលស់	១២២.០០២	៤៩៨.៥០៥	១១៣.១៧៤	៤៥៨.៦៥៣
កម្រៃសម្រាប់ក្រុមប្រឹក្សាភិបាល	៦១.០៨៧	២៤៩.៧៧០	៥២.១៨០	២១១.៥៥៣
អំណោយសម្ភារទាន	១០២.០៤៦	៤១៦.៣៨៨	១៥៤.៧៦៩	៦២៤.៣៩៩
ចំណាយលើការកំសាន្ត	១៥.៨៥៤	៦៥.០៧៣	១៥០.០៥៥	៦០៥.៧២៣
ចំណាយការជួសជុល និងថែទាំ	២៧.៩៥៥	១១៤.៣៦៦	៤៩.៣៩៧	២០០.១១៩
ចំណាយទំនាក់ទំនងផ្សេងៗ	១៧.៣៧១	៧០.៩៧៥	១៥.៦៨៧	៦៣.៥៨៥
ចំណាយលើថ្លៃវិជ្ជាជីវៈ	១១.៣០១	៤៦.១៧២	១៥.៤៤១	៦៣.២៤៥
ចំណាយលើការធ្វើដំណើរ	១៧.៦៤៤	៧២.០៦៧	៣៤.៩៩០	១៤១.៥៩៨
ចំណាយពន្ធផ្សេងៗ	៩០.៣១១	៣៧០.២៣៣	៩.០៦៦	៣៦.៦៨៣
ចំណាយផ្សេងៗ	៦.៧៦៤	៣២.០៧៨	៧៩.២២៧	៣២៣.៦២៦
ឱនភាពលើគណនីត្រូវទទួល	៨២.៧៥២	៣៣៧.៨២៤	-	-
	<u>១.៧៣៨.០៩៦</u>	<u>៧.១០៧.១១៦</u>	<u>១.៧៣៣.៤៧៨</u>	<u>៧.០២២.៥៤៤</u>

២២. ចំណាយទូទៅ និងចំណាយរដ្ឋបាល (ត)

	មិនបានធ្វើសវនកម្ម សម្រាប់រយៈពេល ៦ខែ			
	៣០ មិថុនា ២០២០		៣០ មិថុនា ២០១៩	
	ដុល្លារអាមេរិក	គិតជាពាន់រៀល	ដុល្លារអាមេរិក	គិតជាពាន់រៀល
ចំណាយប្រាក់បៀវត្ស និងអត្ថប្រយោជន៍ផ្សេងៗ	២.០៣១.៥១០	៨.២៨០.៤៣៥	១.៨៦១.៧៤២	៧.៥០២.៨២០
ចំណាយទឹក ភ្លើង និង ប្រេងឥន្ធនៈ រ៉ែលស៍	២៣៣.៣៣០	៩៥១.០៥៣	២១៩.៩៤៨	៨៨៦.៣៩០
កម្រៃសម្រាប់ក្រុមប្រឹក្សាភិបាល	១៣២.០១៨	៥៣៨.១០៥	១០៥.០០៣	៤២៣.១៦២
អំណោយសង្ហារម្មាន	១៤២.៨០១	៥៨២.០៥៧	១៨៣.១១៦	៧៣៧.៩៥៧
ចំណាយផ្គត់ផ្គង់សម្ភារៈការិយាល័យ	១២១.៩៣៣	៤៩៦.៩៩៩	៦៧.១០៨	២៧០.៤៤៥
ចំណាយលើការកំសាន្ត	៥៦.៨៩០	២៣១.៨៨៤	១៩១.៧៧៧	៧៧២.៨៦១
ចំណាយការជួសជុល និងថែទាំ	៦៦.២៨៩	២៧០.១៩៤	៩៣.១១២	៣៧៥.២៤១
ចំណាយទំនាក់ទំនងផ្សេងៗ	៣២.៨៩៥	១៣៤.០៨០	៣០.៩៦៦	១២៤.៧៩៣
ចំណាយលើថ្លៃវិជ្ជាជីវៈ	២១.២២២	៨៦.៥០១	៥៧.៨៤៤	២៣៣.១១១
ចំណាយលើការធ្វើដំណើរ	៣១.២៨៨	១២៧.៥៣០	៥៩.៤៨៧	២៣៩.៧៣៣
ចំណាយពន្ធផ្សេងៗ	២៨៣.៥៦៦	១.១៥៥.៨១៥	១៥.២០០	៦១.២៥៦
ចំណាយផ្សេងៗ	១១៩.៧២២	៤៨៧.៩៨៧	១១៤.០៣៨	៤៥៩.៥៧៥
ការខាតបង់លើការលក់ទ្រព្យសម្បត្តិ រោងចក្រ បរិក្ខារនិងទ្រព្យសម្បត្តិវិនិយោគ	១៧៤.៩៦២	៧១៣.១៤៥	-	-
ឱនភាពលើគណនីត្រូវទទួល	១៣០.៦៤២	៥៣២.៤៩៧	៧៨.៨៥០	៣១៧.៧៦៦
	<u>៣.៧៩៦.០៤៦</u>	<u>១៥.៤៧២.៦៨៤</u>	<u>៣.២៥៩.៦៣៦</u>	<u>១៣.១៣៦.៣៣៣</u>

២៣. ចំណាយហិរញ្ញប្បទាន

	មិនបានធ្វើសវនកម្ម សម្រាប់រយៈពេល ៣ខែ			
	៣០ មិថុនា ២០២០		៣០ មិថុនា ២០១៩	
	ដុល្លារអាមេរិក	គិតជាពាន់រៀល	ដុល្លារអាមេរិក	គិតជាពាន់រៀល
ចំណាយការប្រាក់លើ				
- កម្ចី	២៤០.៦៩១	៩៨៣.៩០៣	២៦១.៦២២	១.០៦០.៤០១
- បំណុលពីការជួល	២៨.៨៨៤	១១៨.០៤៩	២៨.៣៥៣	១១៤.៤៨៨
ផលប៉ះពាល់នៃ				
- ប្រាក់កក់ត្រូវទទួលរយៈពេលវែង	១.២៥០	៥.០៩៥	២៣៧.៥១៣	៩៥៧.១៧៧
- ភាគលាភធានាត្រូវបង់	៦.៩៣១	២៨.១៣៣	១៣.២០៦	៥៣.៥៤១
	<u>២៧៧.៧៥៦</u>	<u>១.១៣៥.១៨០</u>	<u>៥៤០.៦៩៤</u>	<u>២.១៨៥.៦០៧</u>

២៣. ចំណាយហិរញ្ញប្បទាន (ត)

	មិនបានធ្វើសវនកម្ម សម្រាប់រយៈពេល ៦ខែ			
	៣០ មិថុនា ២០២០		៣០ មិថុនា ២០១៩	
	ដុល្លារអាមេរិក	គិតជាពាន់រៀល	ដុល្លារអាមេរិក	គិតជាពាន់រៀល
ចំណាយការប្រាក់លើ				
- កម្ចី	៤៨១.៧២៩	១.៩៦៣.៥២៧	៥១៤.២៧៤	២.០៧២.៥២៥
- បំណុលពីការជួល	៥៧.៧៨៨	២៣៥.៥៤៤	៣៧.៧៤១	១៥២.០៩៦
ផលប៉ះពាល់នៃ				
- ប្រាក់កក់ត្រូវទទួលរយៈពេលវែង	១.២៥០	៥.០៩៥	២៣៧.៥១៣	៩៥៧.១៧៧
- ភាគលាភធានាត្រូវបង់	១៣.៩០១	៥៦.៦៦១	២៦.៥៨០	១០៧.១១៧
	<u>៥៥៤.៦៦៨</u>	<u>២.២៦០.៨២៧</u>	<u>៨១៦.១០៨</u>	<u>៣.២៨៨.៩១៥</u>

២៤. ចំណាយពន្ធ

	មិនបានធ្វើសវនកម្ម សម្រាប់រយៈពេល ៣ខែ			
	៣០ មិថុនា ២០២០		៣០ មិថុនា ២០១៩	
	ដុល្លារអាមេរិក	គិតជាពាន់រៀល	ដុល្លារអាមេរិក	គិតជាពាន់រៀល
ចំណាយពន្ធលើប្រាក់ចំណេញ៖				
ពន្ធប្រាក់ចំណេញក្នុងគ្រា	<u>៤១០.១៩៥</u>	<u>១.៦៧៩.៤៣២</u>	<u>៥១០.២៣៩</u>	<u>២.០៧០.៧៧៥</u>
ចំណាយពន្ធពន្យារ ៖				
ភាពខុសគ្នាបណ្តោះអាសន្ន	<u>១៤៧.៨៩២</u>	<u>៦០៣.២៥៦</u>	<u>១៨.៦៧៣</u>	<u>៧៥.១០២</u>
ចំណាយពន្ធសរុប	<u>៥៥៨.០៨៧</u>	<u>២.២៨២.៦៨៨</u>	<u>៥២៨.៩១២</u>	<u>២.១៤៥.៨៧៧</u>

២៤. ចំណាយពន្ធ (ត)

	មិនបានធ្វើសវនកម្ម សម្រាប់រយៈពេល ៦ខែ			
	៣០ មិថុនា ២០២០		៣០ មិថុនា ២០១៩	
	ដុល្លារអាមេរិក	គិតជាពាន់រៀល	ដុល្លារអាមេរិក	គិតជាពាន់រៀល
ចំណាយពន្ធលើប្រាក់ចំណេញ៖				
ពន្ធប្រាក់ចំណេញក្នុងគ្រា	១.០៥៦.០៧៧	៤.៣០៤.៥៧០	១.១០០.០០២	៤.៤៣៣.០០៧
ខ្វះទទួលស្គាល់ចំណូលពន្ធក្នុងឆ្នាំមុន	៣៣.៨៥៤	១៣៧.៩៨៩	១៤.៩៥៣	៦០.២៦១
	១.០៨៩.៩៣១	៤.៤៤២.៥៥៩	១.១១៤.៩៥៥	៤.៤៩៣.២៦៨
ចំណាយពន្ធពន្យារ៖				
ភាពខុសគ្នាបណ្តោះអាសន្ន	១៨៨.៦៧២	៧៦៩.០២៧	១២.៣៥៩	៤៩.៨០៧
ចំណាយពន្ធសរុប	១.២៧៨.៦០៣	៥.២១១.៥៨៦	១.១២៧.៣១៤	៤.៥៤៣.០៧៥

ផ្អែកលើច្បាប់ស្តីពីសារពើពន្ធរបស់ព្រះរាជាណាចក្រកម្ពុជា ក.ស.ភ មានកាតព្វកិច្ចក្នុងការបង់ពន្ធលើប្រាក់ ចំណេញក្នុងអត្រា ២០% (២០១៩៖ ២០%) លើប្រាក់ចំណេញជាប់ពន្ធ ឬពន្ធអប្បបរមាក្នុងអត្រា ១% (២០១៩៖ ១%)។

២៥. ចំណេញក្នុងមួយភាគហ៊ុន

	មិនបានធ្វើសវនកម្ម សម្រាប់រយៈពេល ៣ខែ			
	៣០ មិថុនា ២០២០		៣០ មិថុនា ២០១៩	
	ដុល្លារអាមេរិក	គិតជាពាន់រៀល	ដុល្លារអាមេរិក	គិតជាពាន់រៀល
ចំណេញសម្រាប់ផ្តល់ដល់ភាគហ៊ុនិក ធម្មតា	២.០៧៩.១០៨	៨.៥០១.៣៦៧	១.៧២១.៦១៣	៧.០២៤.៧៩៥
ចំនួនភាគហ៊ុនធម្មតាដែលបានដាក់លក់គិត ជាមធ្យម	២០.៦៨៤.៣៦៥	២០.៦៨៤.៣៦៥	២០.៦៨៤.៣៦៥	២០.៦៨៤.៣៦៥
ចំណេញក្នុងមួយភាគហ៊ុនគោល	០,១០	០,៤១	០,០៨	០,៣៤
ចំណេញក្នុងមួយភាគហ៊ុនដែលថយចុះ	០,១០	០,៤១	០,០៨	០,៣៤

២៥. ចំណេញក្នុងមួយភាគហ៊ុន (ត)

	មិនបានធ្វើសវនកម្ម សម្រាប់រយៈពេល ៦ខែ			
	៣០ មិថុនា ២០២០		៣០ មិថុនា ២០១៩	
	ដុល្លារអាមេរិក	គិតជាពាន់រៀល	ដុល្លារអាមេរិក	គិតជាពាន់រៀល
ចំណេញសម្រាប់ផ្តល់ដល់ភាគហ៊ុនិក ធម្មតា	៤.៥២៦.៧១៦	១៨.៤៥០.៨៩៤	៥.៣៣៣.៩៤៤	២១.៤៩៥.៧៩៤
ចំនួនភាគហ៊ុនធម្មតាដែលបានដាក់លក់ គិតជាមធ្យម	២០.៦៨៤.៣៦៥	២០.៦៨៤.៣៦៥	២០.៦៨៤.៣៦៥	២០.៦៨៤.៣៦៥
ចំណេញក្នុងមួយភាគហ៊ុនគោល	០,២២	០,៨៩	០,២៦	១,០៤
ចំណេញក្នុងមួយភាគហ៊ុនដែលថយចុះ	០,២២	០,៨៩	០,២៦	១,០៤

ចំណេញក្នុងមួយភាគហ៊ុនដែលថយចុះ ត្រូវបានគណនាដោយកាត់កងចំនួនភាគហ៊ុនធម្មតា ដែលមិនទាន់បានដាក់លក់ជាមធ្យម ដើម្បីសន្មតនូវការផ្លាស់ប្តូរនូវភាគហ៊ុនធម្មតាដែលអាចធ្លាក់តម្លៃទាំងអស់។

ក.ស.ភ មិនមានភាគហ៊ុនធម្មតាដែលអាចធ្លាក់តម្លៃទេក្នុងការិយបរិច្ឆេទនេះ។ ដូច្នេះចំណេញក្នុងមួយ ភាគហ៊ុនដែលថយចុះមានតម្លៃស្មើចំណេញក្នុងមួយភាគហ៊ុនគោល។

២៦. ភាគលាភត្រូវបង់

ក្នុងអំឡុងពេលនៃមហាសន្និបាតភាគហ៊ុនិកប្រចាំឆ្នាំលើកទី ៥ នៅថ្ងៃទី២៦ ខែមិថុនា ឆ្នាំ២០២០ ក.ស.ភ បានអនុម័តបែងចែកភាគលាភទាក់ទងនឹងឆ្នាំហិរញ្ញវត្ថុដែលបញ្ចប់នៅថ្ងៃទី៣១ ខែធ្នូ ឆ្នាំ២០១៩ ដល់ម្ចាស់ភាគហ៊ុននៃភាគហ៊ុននីមួយៗដូចខាងក្រោម៖

- ភាគហ៊ុនិកដែលកាន់ភាគហ៊ុនប្រភេទ "ក" ទទួលបានភាគលាភបន្ថែមចំនួន ៧៨.០៦១ដុល្លារអាមេរិក (សមមូលទៅនឹង៣១៧.៧១១.៨៤៦ រៀល) ទៅលើភាគលាភសរុប។
- ភាគហ៊ុនិកដែលកាន់ភាគហ៊ុនប្រភេទ "ខ" ទទួលបានភាគលាភសរុបចំនួន ៦៧៥.៦៧៦ដុល្លារអាមេរិក (សមមូលទៅនឹង ២.៧៥០.០២៧.៦៩៥រៀល)។ ភាគលាភទាំងនោះត្រូវបានទូទាត់នៅថ្ងៃទី៨ កក្កដា ២០២០។

២៧. កំណត់បន្ទាញព្រឹត្តិការណ៍សម្ព័ន្ធ

(ក) ក.ស.ភ មានប្រតិបត្តិការសំខាន់ៗជាមួយ និងព្រឹត្តិការណ៍សម្ព័ន្ធនៅក្នុងការិយបរិច្ឆេទមានដូចខាងក្រោម៖

	មិនបានធ្វើសវនកម្ម សម្រាប់រយៈពេល ៣ខែ			
	៣០ មិថុនា ២០២០		៣០ មិថុនា ២០១៩	
	ដុល្លារអាមេរិក	គិតជាពាន់រៀល	ដុល្លារអាមេរិក	គិតជាពាន់រៀល
ព្រឹត្តិការណ៍សម្ព័ន្ធ				
ក.ស.ហ				
ចំណាយការប្រាក់	២៤០.៦៩២	៩៨៣.៧១២	២៦១.៦២២	១.០៦០.៤០០
ក.ស.ហ និង ក.ស.ជ				
អំណោយសន្ធាវិធាន	៣.៦៦៤	១៥.០០០	១១.៥៧១	៤៦.៧៧៥

២៧. កំណត់បញ្ជីពាណិជ្ជកម្ម (ត)

	មិនបានធ្វើសវនកម្ម សម្រាប់រយៈពេល ៦ខែ			
	៣០ មិថុនា ២០២០		៣០ មិថុនា ២០១៩	
	ដុល្លារអាមេរិក	គិតជាពាន់រៀល	ដុល្លារអាមេរិក	គិតជាពាន់រៀល
ញាតិសម្ព័ន្ធ				
ក.ស.ហ				
ចំណាយការប្រាក់	៤៨១.៧២៩	១.៩៦៣.៥២៧	៥១៤.២៧៤	២.០៧២.៥២៤
ក.ស.ហ និង ក.ស.ជ				
អំណោយសទ្ធាទាន	៩.៥៩៣	៣៩.១០១	១៧.៥៧០	៧០.៤០៧

(ខ) អត្ថប្រយោជន៍គណៈគ្រប់គ្រងសំខាន់ៗ សម្រាប់ដំណាច់ការិយបរិច្ឆេទមានដូចខាងក្រោម៖

	មិនបានធ្វើសវនកម្ម សម្រាប់រយៈពេល ៣ខែ			
	៣០ មិថុនា ២០២០		៣០ មិថុនា ២០១៩	
	ដុល្លារអាមេរិក	គិតជាពាន់រៀល	ដុល្លារអាមេរិក	គិតជាពាន់រៀល
អត្ថប្រយោជន៍និយោជិតរយៈពេលខ្លី	៦១.០៨៧	២៤៩.៧៧០	៥២.១៨០	២១១.៥៥៣

	មិនបានធ្វើសវនកម្ម សម្រាប់រយៈពេល ៦ខែ			
	៣០ មិថុនា ២០២០		៣០ មិថុនា ២០១៩	
	ដុល្លារអាមេរិក	គិតជាពាន់រៀល	ដុល្លារអាមេរិក	គិតជាពាន់រៀល
អត្ថប្រយោជន៍និយោជិតរយៈពេលខ្លី	១៣២.០១៨	៥៣៨.១០៥	១០៥.០០៣	៤២៣.១៦២

២៨. កម្មវត្ថុ និងគោលការណ៍នៃការគ្រប់គ្រងហានិភ័យហិរញ្ញវត្ថុ

កម្មវត្ថុនៃការគ្រប់គ្រងហានិភ័យហិរញ្ញវត្ថុរបស់ ក.ស.ភ គឺដើម្បីបង្កើនប្រសិទ្ធភាពតម្លៃសម្រាប់ភាគហ៊ុនិក ហើយទន្ទឹមគ្នានេះក៏ដើម្បីកាត់បន្ថយសក្តានុពលនៃផលប៉ះពាល់មិនល្អ ដែលអាចកើតឡើងដោយសារការប្រែប្រួលនៃទីផ្សារហិរញ្ញវត្ថុ។

ក្រុមប្រឹក្សាភិបាលមានទំនួលខុសត្រូវលើការកំណត់កម្មវត្ថុនេះ និង គោលការណ៍មូលដ្ឋាននៃការគ្រប់គ្រងហានិភ័យហិរញ្ញវត្ថុរបស់ ក.ស.ភ។ ហេតុនេះគណៈគ្រប់គ្រងបានបង្កើតគោលការណ៍លំអិតដូចជា កម្រិតសិទ្ធិអំណាចត្រួតពិនិត្យការទទួលខុសត្រូវការកំណត់ និង វាស់វែងអត្តសញ្ញាណហានិភ័យ និងកំណត់ផលប៉ះពាល់ដោយអនុលោមតាមកម្មវត្ថុនិងគោលការណ៍មូលដ្ឋានដែលបានអនុម័តដោយក្រុមប្រឹក្សាភិបាល។

២៨. កម្មវត្ថុ និងគោលការណ៍នៃការគ្រប់គ្រងហានិភ័យហិរញ្ញវត្ថុ (ត)

ក. ហានិភ័យឥណទាន

ហានិភ័យឥណទាន គឺជាការខាតបង់ផ្នែកហិរញ្ញវត្ថុរបស់ ក.ស.ភ ដោយដៃគូពាណិជ្ជកម្មមិនបានបំពេញ កាតព្វកិច្ចដូចមានចែងក្នុងកិច្ចសន្យា។ ក.ស.ភ ប្រឈមនឹងហានិភ័យឥណទានភាគច្រើនពីការលក់ ជាឥណទាន។ តាមគោលការណ៍ ក.ស.ភ ត្រូវត្រួតពិនិត្យជាប្រចាំទៅលើស្ថានភាពហិរញ្ញវត្ថុដៃគូពាណិជ្ជកម្មសមភាគីដើម្បីធានាថា ក.ស.ភ ប្រឈមនឹងហានិភ័យឥណទានតិចបំផុត។

ហានិភ័យឥណទានដែល ក.ស.ភ ងាយរងផលប៉ះពាល់ គឺតាមរយៈគណនីត្រូវទទួលបានពីអតិថិជន។ អាយុកាលឥណទានរបស់ក.ស.ភ មានរយៈពេលពី១ ទៅ ៣ខែ (២០១៩:១ ទៅ ៣ខែ) ហើយ ក.ស.ភ ព្យាយាមធ្វើការគ្រប់គ្រងយ៉ាងដិតដល់ លើគណនីត្រូវទទួលបានដែលមិនទាន់ប្រមូលដើម្បីកាត់បន្ថយហានិភ័យឥណទាន អោយទាបបំផុត។ សមតុល្យដែលហួសកាលកំណត់ ត្រូវបានពិនិត្យឡើងវិញយ៉ាងទៀងទាត់ ដោយគណៈគ្រប់គ្រង។

ខ. ហានិភ័យសាច់ប្រាក់ងាយស្រួល និងលំហូរសាច់ប្រាក់

ហានិភ័យសាច់ប្រាក់ងាយស្រួល និង លំហូរសាច់ប្រាក់កើតឡើងពីការគ្រប់គ្រងរបស់ ក.ស.ភ ទៅលើមូលធនបង្វិល។ វាគឺជាហានិភ័យមួយ ដែល ក.ស.ភ នឹងជួបប្រទះផលលំបាកក្នុងការបំពេញនូវកាតព្វកិច្ច ហិរញ្ញវត្ថុនៅពេលដែលដល់កាលកំណត់ត្រូវសង។

ក.ស.ភ គ្រប់គ្រងយ៉ាងយកចិត្តទុកដាក់លើកាលកំណត់នៃបំណុលចាស់ៗ លំហូរសាច់ប្រាក់ពីប្រតិបត្តិការ និង ភាពមានស្រាប់នៃមូលនិធិយ៉ាងសកម្ម ដើម្បីធានាបាននូវរាល់តម្រូវការប្រតិបត្តិការវិនិយោគ និង ហិរញ្ញប្បទាន។ នៅក្នុងយុទ្ធសាស្ត្រនៃការគ្រប់គ្រងហានិភ័យសាច់ប្រាក់ងាយស្រួល ក.ស.ភ ធ្វើការរក្សានូវកម្រិតសាច់ប្រាក់ និង សាច់ប្រាក់សមមូលគ្រប់គ្រាន់សម្រាប់គាំទ្រដល់សកម្មភាពប្រតិបត្តិការរបស់ ក.ស.ភ។

គ. ហានិភ័យអត្រាការប្រាក់

ហានិភ័យអត្រាការប្រាក់ គឺជាហានិភ័យដែលតម្លៃទីផ្សារ ឬលំហូរសាច់ប្រាក់នាពេលអនាគត នៃឧបករណ៍ហិរញ្ញវត្ថុរបស់ ក.ស.ភ អាចនឹងប្រែប្រួលដោយសារតែការប្រែប្រួលរបស់អត្រាការប្រាក់ទីផ្សារ។

ការប្រឈមរបស់ ក.ស.ភ ទៅនឹងហានិភ័យអត្រាការប្រាក់ គឺទាក់ទងនឹងកម្ចី។ ក.ស.ភ គ្រប់គ្រងហានិភ័យអត្រាការប្រាក់របស់ខ្លួន ដោយត្រួតពិនិត្យយ៉ាងយកចិត្តទុកដាក់លើបំណុលទីផ្សារ ហើយសំខាន់ជាងនេះទៀត គឺរក្សាដោយប្រុងប្រយ័ត្នអោយបាននូវការលាយឡំគ្នានៃកម្ចីដែលមានអត្រាថេរ និងអត្រាអថេរ។ ក.ស.ភ ពុំបានប្រើប្រាស់ដេរីវេទីវិធីឧបករណ៍ហិរញ្ញវត្ថុ ដើម្បីកាត់បន្ថយហានិភ័យរបស់ប្រាក់បំណុលដែលត្រូវសងនោះទេ។

២៩. យថាភាពនៃពន្ធ

នៅក្នុងប្រទេសកម្ពុជា បទបញ្ញត្តិស្តីពីពន្ធដារ រួមមាន អនុក្រឹត្យ ប្រកាស សារាចរណែនាំ និង សេចក្តីជូន ដំណឹងផ្សេងៗ ដែលជារឿយៗតែងមានការកែតម្រូវតាមរយៈការធ្វើវិសោធនកម្ម របស់អគ្គនាយកដ្ឋានពន្ធដារ ដែលកត្តានេះអាចនាំឲ្យភាគីពាក់ព័ន្ធ អាចនឹងធ្វើការបកស្រាយផ្សេងៗពីគ្នា ទៅលើបទដ្ឋានគតិយុត្តិទាំងនោះ។ តាមនីតិវិធីច្បាប់ មន្ត្រីពន្ធដារនឹងចុះធ្វើការត្រួតពិនិត្យឡើងវិញ ដើម្បីធ្វើការជាកំណត់ តាមកំរិតទោសទណ្ឌ និង ការពិន័យលើការប្រាក់ជាដើម ចំពោះបទល្មើស ពាក់ព័ន្ធនឹងពន្ធដារ។ ភាពបំរែបំរួលជាញឹកញាប់នៃច្បាប់ពន្ធដារ អាចនាំឲ្យកើតមានជាហានិភ័យ យ៉ាងខ្ពស់ចំពោះអង្គភាពនាពេលខាងមុខ។ ថ្នាក់គ្រប់គ្រងជឿជាក់ថា ខ្លួនមាន ហេតុផលសមរម្យ និងគ្រប់គ្រាន់សម្រាប់បំណុលពន្ធ ដោយផ្អែកលើការបកស្រាយរបស់បទបញ្ញត្តិនៃពន្ធនាពេល បច្ចុប្បន្ន។

៣០. បំរែបំរួលតាមរដ្ឋបាលនៃប្រតិបត្តិការលើកកម្ម

តម្រូវការសេវាលើសេវាកម្មរបស់ ក.ស.ភ គឺផ្អែកទៅលើបម្រែបម្រួលតាមរដ្ឋបាល ដែលជាលទ្ធផលពី តម្រូវការដ៏ខ្ពស់សម្រាប់ផលិតផលកាត់ដេរ វត្ថុធាតុដើមវាយនភណ្ឌ ស្រូវអង្ករ និងសម្ភារៈសំណង់។ តាមប្រវត្តិនៃ ប្រតិបត្តិការអាជីវកម្ម តម្រូវការខ្ពស់បំផុតនៃសេវាកម្មរបស់ក្រុមហ៊ុន គឺស្ថិតនៅក្នុងត្រីមាសទី៣ នៃការិយបរិច្ឆេទ ដែលបណ្តាលមកពីតម្រូវការខ្ពស់នៃការនាំចេញទៅសហរដ្ឋអាមេរិក និងការនាំចូលពីប្រទេសចិន។

៣១. ព្រឹត្តិការណ៍សំខាន់ៗក្នុងរយៈពេលនៃរបាយការណ៍

អង្គការសុខភាពពិភពលោកបានប្រកាសថាជម្ងឺឆ្លងវីរុសណូវែលកូវីដ១៩ (‘‘កូវីដ-១៩’’) ជាជម្ងឺរាតត្បាតនៅ ថ្ងៃទី១១ ខែមីនា ឆ្នាំ២០២០។

ផ្អែកលើការវាយតម្លៃ និងព័ត៌មានដែលមាននៅក្នុងការិយបរិច្ឆេទនៃការអនុញ្ញាតរបាយការណ៍ហិរញ្ញវត្ថុ។ ក.ស.ភ មានលំហូរសាច់ប្រាក់គ្រប់គ្រាន់ សម្រាប់បំពេញតម្រូវការសន្ទនីយភាពរបស់ខ្លួននៅក្នុងរយៈពេល ១២ ខែបន្ទាប់ពីចុងការិយបរិច្ឆេទនៃរបាយការណ៍។ ក.ស.ភ មិនបានរំពឹងថានឹងមានការរំខានដល់ការផ្គត់ផ្គង់ និង បន្តតាមដានថវិកា និងតម្រូវការប្រតិបត្តិការរបស់ខ្លួន។

ផ្នែកទី ៤
ការពិភាក្សា និងការវិភាគ
របស់គណៈក្របខ័ណ្ឌ

ក- ទិដ្ឋភាពទូទៅនៃប្រតិបត្តិការ

ក. ស. ភ. គឺជាកំពង់ផែអន្តរជាតិមួយក្នុងចំណោមកំពង់ផែអន្តរជាតិទាំងពីរក្នុងប្រទេសកម្ពុជា។ ក. ស. ភ. មានមណ្ឌលអាជីវកម្មលាតសន្ធឹងពីភ្នំពេញ ដល់ទន្លេមេគង្គក្រោម (អ្នកល្បឿន) និងពីភ្នំពេញ ដល់ទន្លេមេគង្គលើ (ទន្លេបិទ) ដែលកំណត់ក្នុងអនុក្រឹត្យលេខ១១ ចុះថ្ងៃទី៥ ខែមករា ឆ្នាំ២០០៩។ ក. ស. ភ. មានមុខងារជាអាជ្ញាធរផែ និងជាប្រតិបត្តិករផែ ដូចមានលម្អិតក្នុងផ្នែក១ ចំណុចទី២ នៃរបាយការណ៍ប្រចាំត្រីមាសទី២ ឆ្នាំ២០២០នេះ។

បរិមាណកុងតឺន័រឆ្លងកាត់ ក. ស. ភ. ក្នុងត្រីមាសទី២ ឆ្នាំ២០២០ មានការកើនឡើងចំនួន ៣៩៣ ដីអ៊ីយូ ឬស្មើនឹង ០,៦៥% បើធៀបនឹងត្រីមាសទី២ ឆ្នាំ២០១៩។ ចំនួននាវាដឹកទំនិញសរុបក្នុងត្រីមាសទី២ ឆ្នាំ២០២០ មានការថយចុះចំនួន ៦៥គ្រឿង ឬធ្លាក់ចុះ ១១,១៥% បើធៀបនឹងត្រីមាសទី២ ឆ្នាំ២០១៩។ ចំណែកនាវាដឹកអ្នកដំណើរកម្ពុជា និងអន្តរជាតិ ក្នុងត្រីមាសទី២ ឆ្នាំ២០២០ ពុំមានឆ្លងកាត់ និងមានការធ្លាក់ចុះចំនួន ៣២៧ជើងនាវា ឬធ្លាក់ចុះ ១០០% បើធៀបនឹងត្រីមាសទី២ ឆ្នាំ២០១៩។ ដោយឡែក ទំនិញរាយឆ្លងកាត់ ក.ស.ភ. ក្នុងត្រីមាសទី២ ឆ្នាំ២០២០ បានថយចុះចំនួន ៩២.៧០៩តោន ឬធ្លាក់ចុះ ៩,៦៦% បើធៀបនឹងត្រីមាសទី២ ឆ្នាំ២០១៩។

ការពិភាក្សា និងការវិភាគរបស់ថ្នាក់ដឹកនាំលើស្ថានភាពហិរញ្ញវត្ថុរបស់ ក. ស. ភ. និងលទ្ធផលប្រតិបត្តិការខាងក្រោមនេះ ធ្វើឡើងផ្អែកលើរបាយការណ៍ហិរញ្ញវត្ថុសង្ខេបបណ្តោះអាសន្ន ដែលត្រូវបានធ្វើការត្រួតពិនិត្យរួចរាល់ដោយសវនករឯករាជ្យសម្រាប់ត្រីមាសទី២ ឆ្នាំ២០២០ និងត្រីមាសទី២ ឆ្នាំ២០១៩ (គិតត្រឹមថ្ងៃទី៣០ ខែមិថុនា) ដូចបង្ហាញក្នុងផ្នែកទី៣ នៃរបាយការណ៍ប្រចាំត្រីមាសទី២នេះ។

ក.ស.ភ. មានប្រភពចំណូលសំខាន់ៗចំនួន ៤ប្រភេទ៖

- ១. **ចំណូលពីការលើកដាក់ក្រោមដងយោង (Stevedoring) ៖** សំដៅលើចំណូលដែលបានមកពីសេវាកម្មផ្ទេរ-ផ្ទុកទំនិញ/កុងតឺន័រពីនាវា និងដឹកជញ្ជូនពីស្ថានផែទៅទីលាននិងពីទីលានមកស្ថានផែ។
- ២. **ចំណូលពីការលើកដាក់លើទីលាន (LOLO)៖** សំដៅលើចំណូលដែលបានមកពីសេវាកម្មលើកដាក់ទំនិញ/កុងតឺន័រពីទីលានដាក់លើថយន្ត និងពីថយន្តដាក់លើទីលាន។
- ៣. **ចំណូលពីកិច្ចការផែ (Port Due & Charge)៖**សំដៅលើចំណូលដែលបានមកពីសេវាកម្មនាវាចរណ៍ និងការចូលចតនាវា រួមមាន ពន្ធលើចំណុះផ្ទុក ពន្ធសំចត ពន្ធប្រឡាយ ថ្លៃឈ្នួលកណ្តាធារកិច្ច ថ្លៃឈ្នួលនាវាសណ្តោង ថ្លៃឈ្នួលពាក់-ដោះពួរ ថ្លៃឈ្នួលបើក-បិទឃ្លប់នាវា និង ថ្លៃឈ្នួលបោសសម្អាតឃ្លប់នាវា។
- ៤. **ចំណូលពីថ្លៃឈ្នួលស្តុកទំនិញ/កុងតឺន័រ (Storage Fee)៖**សំដៅលើចំណូលដែលបានមកពីការស្តុកទំនិញ/កុងតឺន័រនៅលើទីលាន ឬក្នុងឃ្លាំង។ ទំនិញរាយ មានការអនុគ្រោះថ្លៃស្តុក ៥ថ្ងៃ

ទាំងនាំចេញ និងនាំចូល និងទំនិញជាកុងតឺន័រ មានការអនុគ្រោះថ្លៃស្តុក ៥ថ្ងៃសម្រាប់ការនាំចេញ និង៧ថ្ងៃសម្រាប់ការនាំចូល។

១. ការវិភាគចំណូល

១.១. ការវិភាគចំណូល

សម្រាប់ត្រីមាសទី២ គិតត្រឹមថ្ងៃទី៣០ ខែមិថុនា ឆ្នាំ២០២០ ប្រៀបធៀបនឹងត្រីមាសទី២ គិតត្រឹមថ្ងៃទី៣០ ខែមិថុនា ឆ្នាំ២០១៩

បរិយាយ	សម្រាប់ការិយបរិច្ឆេទដែលបាន បញ្ចប់សម្រាប់ត្រីមាសទី២		សម្រាប់ការិយបរិច្ឆេទដែលបាន បញ្ចប់សម្រាប់ត្រីមាសទី២		បំរែបំរួល		បំរែបំរួល	
	ថ្ងៃទី៣០ ខែមិថុនា ឆ្នាំ២០២០		ថ្ងៃទី៣០ ខែមិថុនា ឆ្នាំ២០១៩					
	ដុល្លារអាមេរិក	ពាន់រៀល	ដុល្លារអាមេរិក	ពាន់រៀល	ដុល្លារអាមេរិក	%	ពាន់រៀល	%
ចំណូលប្រតិបត្តិការផែ	៥.១២៧.៩០៩	២០.៩៦៤.៦២១	៤.៩៩៥.៧៩៣	២០.២៤៩.៨០៣	១៣២.១១៦	២,៦៤%	៧១៤.៨១៨	៣,៥៣%
ចំណូលអាជ្ញាធរផែ	៧៣៣.១៩៤	៣.០០០.៩០៦	៨២៦.២៦២	៣.៣៥៣.៩៦៥	(៩៣.០៦៨)	-១១,២៦%	(៣៥៣.០៥៩)	-១០,៥៣%
សេវាផ្សេងៗ	១៦.៦៥៩	៦៩.១១១	-	-	១៦.៦៥៩	គ្មាន	៦៩.១១១	គ្មាន
សរុប:	៥.៨៧៧.៧៦២	២៤.០៣៤.៦៣៨	៥.៨២២.០៥៥	២៣.៦០៣.៧៦៨	៥៥.៧០៧	០,៩៦%	៤៣០.៨៧០	១,៨៣%

ចំណូលសរុបពីផលអាជីវកម្ម និងសេវាកម្ម បានកើនឡើងចំនួន ៤៣០.៨៧០ ពាន់រៀល (៥៥.៧០៧ ដុល្លារអាមេរិក) ឬស្មើនឹង ១,៨៣% ពី ២៣.៦០៣.៧៦៨ ពាន់រៀល (៥.៨២២.០៥៥ ដុល្លារអាមេរិក) សម្រាប់ត្រីមាសទី២ ឆ្នាំ២០១៩ ដល់ ២៤.០៣៤.៦៣៨ ពាន់រៀល (៥.៨៧៧.៧៦២ ដុល្លារអាមេរិក) សម្រាប់ត្រីមាសទី២ ឆ្នាំ២០២០។ ការកើនឡើងនេះ បណ្តាលមកពីកំណើននៃចំណូលប្រតិបត្តិការផែ (ចំណូលលើកដាក់ក្រោមដងយោង (Stevedoring) ចំណូលលើកដាក់លើ ទីលាន(LOLO)) និងសេវាផ្សេងៗ(ចំណូលពីការគ្រប់គ្រងអាជីវកម្មខ្សាច់)។

សម្រាប់រយៈពេល៦ខែ គិតត្រឹមថ្ងៃទី៣០ ខែមិថុនា ឆ្នាំ២០២០ ប្រៀបធៀបនឹងរយៈពេល៦ខែ គិតត្រឹមថ្ងៃទី៣០ ខែមិថុនា ឆ្នាំ២០១៩

បរិយាយ	សម្រាប់ការិយបរិច្ឆេទដែលបាន បញ្ចប់សម្រាប់រយៈពេល ៦ខែ		សម្រាប់ការិយបរិច្ឆេទដែលបាន បញ្ចប់សម្រាប់រយៈពេល ៦ខែ		បំរែបំរួល	បំរែបំរួល		
	ថ្ងៃទី៣០ ខែមិថុនា ឆ្នាំ២០២០		ថ្ងៃទី៣០ ខែមិថុនា ឆ្នាំ២០១៩			ដុល្លារអាមេរិក	%	ដុល្លារអាមេរិក
	ដុល្លារអាមេរិក	ពាន់រៀល	ដុល្លារអាមេរិក	ពាន់រៀល				
ចំណូលប្រតិបត្តិការផែ	១០.៨៦៣.៤៤៨	៤៤.២៧៩.៤១៤	៩.៨៦០.៧១១	៣៩.៧៣៨.៦៦៥	១.០០២.៧៣៧	១០,១៧%	៤.៥៤០.៧៤៩	១១,៤៣%
ចំណូលអាជ្ញាធរផែ	១.៨៦១.១៥៧	៧.៥៨៦.០៧៦	១.៨៣១.៦៣២	៧.៣៨១.៤៧៧	២៩.៥២៥	១,៦១%	២០៤.៥៩៩	២,៧៧%
សេវាផ្សេងៗ	១៤២.៣៣៨	៥៨០.១៧០	-	-	១៤២.៣៣៨	គ្មាន	៥៨០.១៧០	គ្មាន
សរុប:	១២.៨៦៦.៩៤៣	៥២.៤៤៥.៦៦០	១១.៦៩២.៣៤៣	៤៧.១២០.១៤២	១.១៧៤.៦០០	១០,០៥%	៥.៣២៥.៥១៨	១១,៣០%

ចំណូលសរុបពីផលអាជីវកម្ម និងសេវាកម្ម បានកើនឡើងចំនួន ៥.៣២៥.៥១៨ ពាន់រៀល (១.១៧៤.៦០០ ដុល្លារអាមេរិក) ឬស្មើនឹង ១១,៣០% ពី ៤៧.១២០.១៤២ ពាន់រៀល (១១.៦៩២.៣៤៣ ដុល្លារអាមេរិក) សម្រាប់រយៈពេល៦ខែ ដើមឆ្នាំ២០១៩ ដល់ ៥២.៤៤៥.៦៦០ ពាន់រៀល (១២.៨៦៦.៩៤៣ ដុល្លារអាមេរិក) សម្រាប់រយៈពេល៦ខែ ដើមឆ្នាំ២០២០។ ការកើនឡើងនេះបណ្តាលមកពីកំណើននៃចំណូលប្រតិបត្តិការផែ (ចំណូលលើកដាក់ក្រោមដងយោង (Stevedoring) ចំណូលលើកដាក់លើទីលាន(LOLO) និង ចំណូលពីកិច្ចការផែ។

១.២. ការវិភាគចំណូលតាមផ្នែក

សម្រាប់ត្រីមាសទី២ គិតត្រឹមថ្ងៃទី៣០ ខែមិថុនា ឆ្នាំ២០២០ ប្រៀបធៀបនឹងត្រីមាសទី២ គិតត្រឹមថ្ងៃទី៣០ ខែមិថុនា ឆ្នាំ២០១៩

បរិយាយ	សម្រាប់ការិយបរិច្ឆេទដែលបាន បញ្ចប់សម្រាប់ត្រីមាសទី២		សម្រាប់ការិយបរិច្ឆេទដែលបាន បញ្ចប់សម្រាប់ត្រីមាសទី២		បំរែបំរួល		បំរែបំរួល	
	ថ្ងៃទី៣០ ខែមិថុនា ឆ្នាំ២០២០		ថ្ងៃទី៣០ ខែមិថុនា ឆ្នាំ២០១៩					
	ដុល្លារអាមេរិក	ពាន់រៀល	ដុល្លារអាមេរិក	ពាន់រៀល	ដុល្លារអាមេរិក	%	ពាន់រៀល	%
ចំណូលលើកដាក់ក្រោម ដងយោង (Stevedoring)	២.៦៤៧.៦៨៨	១០.៨២២.៥៧៦	២.៥៦៤.៧៤៩	១០.៣៩៥.៨៦២	៨២.៩៣៩	៣,២៣%	៤២៦.៧១៤	៤,១០%
ចំណូលលើកដាក់លើ ទីលាន(LOLO)	២.១៣៤.៣៥៨	៨.៧២៦.៥២៥	២.០៥៣.១៨៨	៨.៣២២.២៣៥	៨១.១៧០	៣,៩៥%	៤០៤.២៩០	៤,៨៦%
ចំណូលពីកិច្ចការផែ	៧៣៣.១៩៤	៣.០០០.៩០៦	៨២៦.២៦២	៣.៣៥៣.៩៦៥	(៩៣.០៦៨)	-១១,២៦%	(៣៥៣.០៥៩)	-១០,៥៣%
ចំណូលពីថ្លៃឈ្នួលស្តុក ទំនិញ/កុងតឺន័រ	១២៦.១៨៩	៥១៧.២១៣	២១២.០៨៨	៨៥៨.២១៧	(៨៥.៨៩៩)	-៤០,៥០%	(៣៤១.០០៤)	-៣៩,៧៣%

សម្រាប់ត្រីមាសទី២ ឆ្នាំ២០២០ ក៏ដូចជាត្រីមាសទី២ ឆ្នាំ២០២០ ក.ស.ភ. មានកំណើនលើចំណូល ៣ប្រភេទធំៗ ដែលមានចំនួនប្រមាណ ៩៤ % នៃចំណូលសរុបពីផលអាជីវកម្ម និងសេវាកម្ម ។ ចំណូលទាំងនោះរួមមាន៖ ចំណូលលើកដាក់ក្រោមដងយោង ចំណូលលើកដាក់លើទីលាន និងចំណូលពីកិច្ចការផែ។

សម្រាប់រយៈពេល៦ខែ គិតត្រឹមថ្ងៃទី៣០ ខែមិថុនា ឆ្នាំ២០២០ ប្រៀបធៀបនឹងរយៈពេល៦ខែ គិតត្រឹមថ្ងៃទី៣០ ខែមិថុនា ឆ្នាំ២០១៩

បរិយាយ	សម្រាប់ការិយបរិច្ឆេទដែលបានបញ្ចប់សម្រាប់រយៈពេល ៦ខែ		សម្រាប់ការិយបរិច្ឆេទដែលបានបញ្ចប់សម្រាប់រយៈពេល ៦ខែ		បំរែបំរួល		បំរែបំរួល	
	ថ្ងៃទី៣០ ខែមិថុនា ឆ្នាំ២០២០		ថ្ងៃទី៣០ ខែមិថុនា ឆ្នាំ២០១៩		ដុល្លារអាមេរិក	%	ពាន់រៀល	%
	ដុល្លារអាមេរិក	ពាន់រៀល	ដុល្លារអាមេរិក	ពាន់រៀល				
ចំណូលលើកដាក់ក្រោមដងយោង (Stevedoring)	៥.៤២៩.៤៤១	២២.១៣០.៤០២	៥.០៦១.៥៦០	២០.៣៩៨.០៨៧	៣៦៧.៨៨១	៧,២៧%	១.៧៣២.៣១៥	៨,៤៩%
ចំណូលលើកដាក់លើទីលាន(LOLO)	៤.៥៧៨.២២៨	១៨.៦៦០.៨៥៧	៤.០៤៨.៥០០	១៦.៣១៥.៤៥៥	៥២៩.៧២៨	១៣,០៨%	២.៣៤៥.៤០២	១៤,៣៨%
ចំណូលពីកិច្ចការផែ	១.៨៦១.១៥៧	៧.៥៨៦.០៧៦	១.៨៣១.៦៣២	៧.៣៨១.៤៧៧	២៩.៥២៥	១,៦១%	២០៤.៥៩៩	២,៧៧%
ចំណូលពីថ្លៃឈ្នួលស្តុកទំនិញ/កុងតឺន័រ	៣៨៦.៧៣៣	១.៥៧៦.៣២៤	៣៥៨.០២៥	១.៤៤២.៨៤១	២៨.៧០៨	៨,០២%	១៣៣.៤៨៣	៩,២៥%

សម្រាប់៦ខែ ដើមឆ្នាំ២០២០ ក៏ដូចជា ៦ខែ ដើមឆ្នាំ២០១៩ ក.ស.ភ. មានកំណើនលើចំណូល ៣ប្រភេទធំៗ ដែលមានចំនួនប្រមាណ ៩២% នៃចំណូលសរុប ពីផលអាជីវកម្ម និងសេវាកម្ម ។ ចំណូលទាំងនោះរួមមាន៖ ចំណូលលើកដាក់ក្រោមដងយោង ចំណូលលើកដាក់លើទីលាន និងចំណូលពីកិច្ចការផែ ។

២.ការវិភាគគំលាតប្រាក់ចំណេញដុល

ប្រាក់ចំណេញដុលត្រូវបានបង្ហាញនៅក្នុងរបាយការណ៍ចំណេញ ឬខាត របស់ ក. ស. ភ. ដែលបានមកពីចំណូលសរុបនៃផលអាជីវកម្ម និងសេវាកម្ម ដកនឹងចំណាយថ្លៃដើមនៃសេវាកម្ម(ចំណាយប្រតិបត្តិការ)។

សម្រាប់ត្រីមាសទី២ គិតត្រឹមថ្ងៃទី៣០ ខែមិថុនា ឆ្នាំ២០២០ ប្រៀបធៀបនឹងត្រីមាសទី២ គិតត្រឹមថ្ងៃទី៣០ ខែមិថុនា ឆ្នាំ២០១៩

បរិយាយ	សម្រាប់ការិយបរិច្ឆេទដែលបាន បញ្ចប់សម្រាប់ត្រីមាសទី២		សម្រាប់ការិយបរិច្ឆេទដែលបាន បញ្ចប់សម្រាប់ត្រីមាសទី២		បំរែបំរួល		បំរែបំរួល	
	ថ្ងៃទី៣០ ខែមិថុនា ឆ្នាំ២០២០		ថ្ងៃទី៣០ ខែមិថុនា ឆ្នាំ២០១៩					
	ដុល្លារអាមេរិក	ពាន់រៀល	ដុល្លារអាមេរិក	ពាន់រៀល	ដុល្លារអាមេរិក	%	ពាន់រៀល	%
ចំណូល	៥.៨៧៧.៧៦២	២៤.០៣៤.៦៣៨	៥.៨២២.០៥៥	២៣.៦០៣.៧៦៨	៥៥.៧០៧	០,៩៦%	៤៣០.៨៧០	១,៨៣%
ថ្លៃដើមនៃសេវាកម្ម								
រំលស់ទ្រព្យរោងចក្រ បរិក្ខារ	៥៦៣.៦២៥	២.៣០៣.១៣៨	៦៨០.៦២២	២.៧៥៩.២៤១	(១១៦.៩៩៧)	-១៧,១៩%	(៤៥៦.១០៣)	-១៦,៥៣%
ថ្លៃដងយោង	៥២៣.០៩២	២.១៣៨.៩០៤	៥៦៨.០៤០	២.២៩៨.២៨៥	(៤៤.៩៤៨)	-៧,៩១%	(១៥៩.៣៨១)	-៦,៩៣%
ប្រាក់បៀវត្ស និងប្រាក់ឈ្នួល	៣៨២.៦២៤	១.៥៦៣.៩៤៨	៣៦៦.៧៤២	១.៤៨៧.១១៦	១៥.៨៨២	៤,៣៣%	៧៦.៨៣២	៥,១៧%
ប្រេងឥន្ធនៈ (ប្រតិបត្តិការ និង ថែទាំប្រឡាយ)	១៧៧.៣៧០	៧២៦.២៩៧	១៦៥.៩១៧	៦៧៤.៨២៣	១១.៤៥៣	៦,៩០%	៥១.៤៧៤	៧,៦៣%
ចំណាយការងារថែទាំ និង ជួសជុល	១៧៣.៥១៩	៧០៩.២៩៦	១៨៥.៦៤៧	៧៥១.០៦៥	(១២.១២៨)	-៦,៥៣%	(៤១.៧៦៩)	-៥,៥៦%
ចំណាយលើសេវាកម្មជួស ជុល និងថែទាំកុងតឺន័រ	១២១	៤៩៥	-	-	១២១	គ្មាន	៤៩៥	គ្មាន
ផ្សេងៗ	២៤.៩២៨	១០២.៥៧៧	៨០.៩៧៥	៣២៦.៩០០	(៥៦.០៤៧)	-៦៩,២២%	(២២៤.៣២៣)	-៦៨,៦២%
សរុបថ្លៃដើមនៃការលក់ និង សេវាកម្ម	១.៨៤៥.២៧៩	៧.៥៤៤.៦៥៥	២.០៤៧.៩៤៣	៨.២៩៧.៤៣០	(២០២.៦៦៤)	-៩,៩០%	(៧៥២.៧៧៥)	-៩,០៧%

បរិយាយ	សម្រាប់ការិយបរិច្ឆេទដែលបាន បញ្ចប់សម្រាប់ត្រីមាសទី២		សម្រាប់ការិយបរិច្ឆេទដែលបាន បញ្ចប់សម្រាប់ត្រីមាសទី២		បំរែបំរួល		បំរែបំរួល	
	ថ្ងៃទី៣០ ខែមិថុនា ឆ្នាំ២០២០		ថ្ងៃទី៣០ ខែមិថុនា ឆ្នាំ២០១៩		ដុល្លារអាមេរិក	%	ពាន់រៀល	%
	ដុល្លារអាមេរិក	ពាន់រៀល	ដុល្លារអាមេរិក	ពាន់រៀល				
ប្រាក់ចំណេញដុល	៤.០៣២.៤៨៣	១៦.៤៨៩.៩៨៣	៣.៧៧៤.១១២	១៥.៣០៦.៣៣៨	២៥៨.៣៧១	៦,៨៥%	១.១៨៣.៦៤៥	៧,៧៣%
អត្រាគំលាតប្រាក់ ចំណេញដុល	៦៨,៦១%	៦៨,៦១%	៦៤,៨២%	៦៤,៨៥%				

សម្រាប់ត្រីមាសទី២ ឆ្នាំ២០២០ ចំណាយថ្លៃដើមនៃសេវាកម្មមានការថយចុះចំនួន ៧៥២.៧៧៥ពាន់រៀល (២០២.៦៦៤ដុល្លារអាមេរិក) ឬស្មើនឹង៩,០៧% បើធៀបនឹងត្រីមាសទី២ ឆ្នាំ២០១៩។

- អត្រាគំលាតប្រាក់ចំណេញដុល

អត្រាគំលាតប្រាក់ចំណេញដុលបានកើនឡើងចំនួន ៣,៧៦% ពីអត្រា ៦៤,៨៥% ក្នុងត្រីមាសទី២ ឆ្នាំ២០១៩ ទៅ ៦៨,៦១% ក្នុងត្រីមាសទី២ ឆ្នាំ២០២០។ ការកើនឡើងនៃអត្រាគំលាតប្រាក់ចំណេញដុលដោយសារតែចំណូលសរុបពីផលអាជីវកម្ម និងសេវាកម្មមានការកើនឡើងចំនួន ៤៣០.៨៧០ពាន់រៀល (៥៥.៧០៧ដុល្លារអាមេរិក) ឬស្មើនឹង ១,៨៣% ។ ចំណែកចំណាយថ្លៃដើមនៃសេវាកម្មមានការថយចុះចំនួន ៧៥២.៧៧៥ពាន់រៀល (២០២.៦៦៤ដុល្លារអាមេរិក) ឬស្មើនឹង ៩,០៧% គឺដោយសារមានការថយចុះទៅលើ ចំណាយការជួសជុល និងថែទាំ ថ្លៃដងយោង និងចំណាយផ្សេងៗ ជាដើម។

សម្រាប់រយៈពេល៦ខែ គិតត្រឹមថ្ងៃទី៣០ ខែមិថុនា ឆ្នាំ២០២០ ប្រៀបធៀបនឹងរយៈពេល៦ខែ គិតត្រឹមថ្ងៃទី៣០ ខែមិថុនា ឆ្នាំ២០១៩

បរិយាយ	សម្រាប់ការិយបរិច្ឆេទដែលបាន បញ្ចប់សម្រាប់រយៈពេល ៦ខែ		សម្រាប់ការិយបរិច្ឆេទដែលបាន បញ្ចប់សម្រាប់រយៈពេល ៦ខែ		បំរែបំរួល		បំរែបំរួល	
	ថ្ងៃទី៣០ ខែមិថុនា ឆ្នាំ២០២០		ថ្ងៃទី៣០ ខែមិថុនា ឆ្នាំ២០១៩					
	ដុល្លារអាមេរិក	ពាន់រៀល	ដុល្លារអាមេរិក	ពាន់រៀល	ដុល្លារអាមេរិក	%	ពាន់រៀល	%
ចំណូល	១២.៨៦៦.៩៤៣	៥២.៤៤៥.៦៦០	១១.៦៩២.៣៤៣	៤៧.១២០.១៤២	១.១៧៤.៦០០	១០,០៥%	៥.៣២៥.៥១៨	១១,៣០%
ថ្លៃដើមនៃសេវាកម្ម								
រំលស់ទ្រព្យរោងចក្រ បរិក្ខារ	១.០៩១.១៧៥	៤.៤៤៧.៦២៩	១.៣៦១.២៤១	៥.៤៨៥.៨០១	(២៧០.០៦៦)	-១៩,៨៤%	(១.០៣៨.១៧២)	-១៨,៩២%
ថ្លៃដង់យោង	១.១៣៩.៥៧០	៤.៦៤៤.៨៨៧	៩៤៦.៥៤៥	៣.៨១៤.៥៧៦	១៩៣.០២៥	២០,៣៩%	៨៣០.៣១១	២១,៧៧%
ប្រាក់បៀវត្ស និងប្រាក់ ឈ្នួល	៧៨០.១០៧	៣.១៧៩.៧១៦	៧៤៧.៧៨៩	៣.០១៣.៥៩០	៣២.៣១៨	៤,៣២%	១៦៦.១២៦	៥,៥១%
ប្រេងឥន្ធនៈ (ប្រតិបត្តិ ការ និងថែទាំប្រឡាយ)	៤៨០.៧២៤	១.៩៥៩.៤៣១	៤២៣.៣៤០	១.៧០៦.០៦០	៥៧.៣៨៤	១៣,៥៦%	២៥៣.៣៧១	១៤,៨៥%
ការជួសជុល និង ថែទាំ	៣៥៨.២៩៧	១.៤៦០.៤១៩	៣០៦.៧៨៨	១.២៣៦.៣៥៦	៥១.៥០៩	១៦,៧៩%	២២៤.០៦៣	១៨,១២%

បរិយាយ	សម្រាប់ការិយបរិច្ឆេទដែលបាន បញ្ចប់សម្រាប់រយៈពេល ៦ខែ		សម្រាប់ការិយបរិច្ឆេទដែលបាន បញ្ចប់សម្រាប់រយៈពេល ៦ខែ		បំរែបំរួល		បំរែបំរួល	
	ថ្ងៃទី៣០ ខែមិថុនា ឆ្នាំ២០២០		ថ្ងៃទី៣០ ខែមិថុនា ឆ្នាំ២០១៩					
	ដុល្លារអាមេរិក	ពាន់រៀល	ដុល្លារអាមេរិក	ពាន់រៀល	ដុល្លារអាមេរិក	%	ពាន់រៀល	%
ចំណាយលើសេវាកម្ម ជួសជុល និងថែទាំកុងតឺន័រ	៣៤៥	១.៤០៦	-	-	៣៤៥	គ្មាន	១.៤០៦	គ្មាន
ចំណាយលើសេវាភ័ស្តុ ភារកម្ម	១៥.៧៤៧	៦៤.១៨៥	-	-	១៥.៧៤៧	គ្មាន	៦៤.១៨៥	គ្មាន
ផ្សេងៗ	៩៧.៣៧៤	៣៩៦.៨៩៦	១០៤.៧២៥	៤២២.០៤២	(៧.៣៥១)	-៧,០២%	(២៥.១៤៦)	-៥,៩៦%
សរុបថ្លៃដើមនៃការលក់ និងសេវាកម្ម	៣.៩៦៣.៣៣៩	១៦.១៥៤.៥៦៩	៣.៨៩០.៤២៨	១៥.៦៧៨.៤២៥	៧២.៩១១	១,៨៧%	៤៧៦.១៤៤	៣,០៤%
ប្រាក់ចំណេញដុល	<u>៨.៩០៣.៦០៤</u>	<u>៣៦.២៩១.០៩១</u>	<u>៧.៨០១.៩១៥</u>	<u>៣១.៤៤១.៧១៧</u>	<u>១.១០១.៦៨៩</u>	<u>១៤,១២%</u>	<u>៤.៨៤៩.៣៧៤</u>	<u>១៥,៤២%</u>
អត្រាគំលាតប្រាក់ ចំណេញដុល	៦៩,២០%	៦៩,២០%	៦៦,៧៣%	៦៦,៧៣%				

សម្រាប់រយៈពេល៦ខែដើមឆ្នាំ២០២០ ចំណាយថ្លៃដើមនៃសេវាកម្មមានការកើនឡើងតែចំនួន ៤៧៦.១៤៤ ពាន់រៀល (៧២.៩១១ដុល្លារអាមេរិក) ឬស្មើនឹង ៣,០៤% បើធៀបនឹងរយៈពេល៦ខែដើម ឆ្នាំ២០១៩។

- អត្រាគំលាតប្រាក់ចំណេញដុល

អត្រាគំលាតប្រាក់ចំណេញដុលបានកើនឡើងចំនួន ២,៤៧% ពីអត្រា ៦៦,៧៣% សម្រាប់៦ខែ ដើមឆ្នាំ២០១៩ ទៅ ៦៩,២០%សម្រាប់៦ខែដើមឆ្នាំ ២០២០។ ការកើនឡើងនៃអត្រាគំលាតប្រាក់ចំណេញដុលដោយសារតែចំណូលសរុបពីផលអាជីវកម្ម និងសេវាកម្មមានការកើនឡើងចំនួន ៥.៣២៥.៥១៨ ពាន់រៀល (១.១៧៤.៦០០ដុល្លារអាមេរិក) ឬស្មើនឹង ១១,៣០% ។ ចំណែកឯ ចំណាយថ្លៃដើមនៃសេវាកម្មមានការកើនឡើងតែចំនួន ៤៧៦.១៤៤ ពាន់រៀល (៧២.៩១១ដុល្លារអាមេរិក) ឬស្មើនឹង ៣,០៤% គឺដោយសារមានការកើនឡើងចំណាយថ្លៃដងយោង និងប្រេងឥន្ធនៈ ជាដើម។

៣. ការវិភាគប្រាក់ចំណេញមុនបង់ពន្ធ

ប្រាក់ចំណេញមុនបង់ពន្ធ គឺបានមកពីប្រាក់ចំណេញដុល បូកចំណូលផ្សេងៗ ដកនឹងចំណាយរដ្ឋបាលទូទៅ និងចំណាយហិរញ្ញប្បទាន។

សម្រាប់ត្រីមាសទី២ គិតត្រឹមថ្ងៃទី៣០ ខែមិថុនា ឆ្នាំ២០២០ ប្រៀបធៀបនឹងត្រីមាសទី២ គិតត្រឹមថ្ងៃទី៣០ ខែមិថុនា ឆ្នាំ២០១៩

បរិយាយ	សម្រាប់ការិយបរិច្ឆេទដែលបានបញ្ចប់សម្រាប់ត្រីមាសទី២		សម្រាប់ការិយបរិច្ឆេទដែលបានបញ្ចប់សម្រាប់ត្រីមាសទី២		បំរែបំរួល		បំរែបំរួល	
	ថ្ងៃទី៣០ ខែមិថុនា ឆ្នាំ២០២០		ថ្ងៃទី៣០ ខែមិថុនា ឆ្នាំ២០១៩					
	ដុល្លារអាមេរិក	ពាន់រៀល	ដុល្លារអាមេរិក	ពាន់រៀល	ដុល្លារអាមេរិក	%	ពាន់រៀល	%
ប្រាក់ចំណេញដុល	៤.០៣២.៤៨៣	១៦.៤៨៩.៩៨៣	៣.៧៧៤.១១២	១៥.៣០៦.៣៣៨	២៥៨.៣៧១	៦,៨៥%	១.១៨៣.៦៤៥	៧,៧៣%
ចំណូលផ្សេងៗ	៦១៦.៦៣២	២.៥២០.២៧៦	៧៣០.៥៦១	២.៩៩២.៤២៣	(១១៣.៩២៩)	-១៥,៥៩%	(៤៧២.១៤៧)	-១៥,៧៨%
ចំណាយរដ្ឋបាលទូទៅ និងការលក់								

បរិយាយ	សម្រាប់ការិយបរិច្ឆេទដែលបាន បញ្ចប់សម្រាប់ត្រីមាសទី២		សម្រាប់ការិយបរិច្ឆេទដែលបាន បញ្ចប់សម្រាប់ត្រីមាសទី២		បំរែបំរួល		បំរែបំរួល	
	ថ្ងៃទី៣០ ខែមិថុនា ឆ្នាំ២០២០		ថ្ងៃទី៣០ ខែមិថុនា ឆ្នាំ២០១៩					
	ដុល្លារអាមេរិក	ពាន់រៀល	ដុល្លារអាមេរិក	ពាន់រៀល	ដុល្លារអាមេរិក	%	ពាន់រៀល	%
ចំណាយប្រាក់បៀវត្សនិងអត្ថប្រយោជន៍ផ្សេងៗ	១.០៧០.០៥០	៤.៣៧២.១០០	៩៦៧.៣១៣	៣.៩១៩.៧៣៧	១០២.៧៣៧	១០,៦២%	៤៥២.៣៦៣	១១,៥៤%
អំណោយសទ្ធារទាន	១០២.០៤៦	៤១៦.៣៨៨	១៥៤.៧៦៩	៦២៤.៣៩៩	(៥២.៧២៣)	-៣៤,០៧%	(២០៨.០១១)	-៣៣,៣១%
ចំណាយទឹកភ្លើងនិងប្រេងឥន្ធនៈ	១២២.០០២	៤៩៨.៥០៥	១១៣.១៧៤	៤៥៨.៦៥៣	៨.៨២៨	៧,៨០%	៣៩.៨៥២	៨,៦៩%
ចំណាយរំលស់លើទ្រព្យវិនិយោគ និង ទ្រព្យរោងចក្របរិក្ខារ	១១២.៩៥៩	៤៦១.៥៦៥	៩២.១៧៩	៣៧៣.៦២៣	២០.៧៨០	២២,៥៤%	៨៧.៩៤២	២៣,៥៤%
ចំណាយជួសជុល និង ថែទាំ	២៧.៩៥៥	១១៤.៣៦៦	៤៩.៣៩៧	២០០.១១៩	(២១.៤៤២)	-៤៣,៤១%	(៨៥.៧៥៣)	-៤២,៨៥%
ចំណាយលើការកំសាន្ត	១៥.៨៥៤	៦៥.០៧៣	១៥០.០៥៥	៦០៥.៧២៣	(១៣៤.២០១)	-៨៩,៤៣%	(៥៤០.៦៥០)	-៨៩,២៦%
ចំណាយការធ្វើដំណើរ	១៧.៦៤៤	៧២.០៦៧	៣៤.៩៩០	១៤១.៥៩៨	(១៧.៣៤៦)	-៤៩,៥៧%	(៦៩.៥៣១)	-៤៩,១០%
ចំណាយជំនាញវិជ្ជាជីវៈ	១១.៣០១	៤៦.១៧២	១៥.៤៤១	៦៣.២៤៥	(៤.១៤០)	-២៦,៨១%	(១៧.០៧៣)	-២៧,០០%
ចំណាយកម្រៃក្រុមប្រឹក្សាភិបាល	៦១.០៨៧	២៤៩.៧៧០	៥២.១៨០	២១១.៥៥៣	៨.៩០៧	១៧,០៧%	៣៨.២១៧	១៨,០៦%
ចំណាយទំនាក់ទំនងផ្សេងៗ	១៧.៣៧១	៧០.៩៧៥	១៥.៦៨៧	៦៣.៥៨៥	១.៦៨៤	១០,៧៤%	៧.៣៩០	១១,៦២%

បរិយាយ	សម្រាប់ការិយបរិច្ឆេទដែលបាន បញ្ចប់សម្រាប់ត្រីមាសទី២		សម្រាប់ការិយបរិច្ឆេទដែលបាន បញ្ចប់សម្រាប់ត្រីមាសទី២		បំរែបំរួល		បំរែបំរួល	
	ថ្ងៃទី៣០ ខែមិថុនា ឆ្នាំ២០២០		ថ្ងៃទី៣០ ខែមិថុនា ឆ្នាំ២០១៩					
	ដុល្លារអាមេរិក	ពាន់រៀល	ដុល្លារអាមេរិក	ពាន់រៀល	ដុល្លារអាមេរិក	%	ពាន់រៀល	%
ចំណាយពន្ធផ្សេងៗ	៩០.៣១១	៣៧០.២៣៣	៩.០៦៦	៣៦.៦៨៣	៨១.២៤៥	៨៩៦,១៥%	៣៣៣.៥៥០	៩០៩,២៨%
ចំណាយផ្សេងៗ	៦.៧៦៤	៣២.០៧៨	៧៩.២២៧	៣២៣.៦២៦	(៧២.៤៦៣)	-៩១,៤៦%	(២៩១.៥៤៨)	-៩០,០៩%
ឱនភាពលើគណនីត្រូវទទួល	៨២.៧៥២	៣៣៧.៨២៤	-	-	៨២.៧៥២	គ្មាន	៣៣៧.៨២៤	គ្មាន
សរុបចំណាយរដ្ឋបាលទូទៅ និងការលក់	១.៧៣៨.០៩៦	៧.១០៧.១១៦	១.៧៣៣.៤៧៨	៧.០២២.៥៤៤	៤.៦១៨	០,២៧%	៨៤.៥៧២	១,២០%
ចំណេញប្រតិបត្តិការ	<u>២.៩១១.០១៩</u>	<u>១១.៩០៣.១៤៣</u>	<u>២.៧៧១.១៩៥</u>	<u>១១.២៧៦.២១៧</u>	<u>១៣៩.៨២៤</u>	<u>៥,០៥%</u>	<u>៦២៦.៩២៦</u>	<u>៥,៥៦%</u>
ចំណាយហិរញ្ញប្បទាន	(២៧៧.៧៥៦)	(១.១៣៥.១៨០)	(៥៤០.៦៩៤)	(២.១៨៥.៦០៧)	២៦២.៩៣៨	-៤៨,៦៣%	១.០៥០.៤២៧	-៤៨,០៦%
ប្រាក់ចំណេញមុនបង់ពន្ធ	២.៦៣៣.២៦៣	១០.៧៦៧.៩៦៣	២.២៣០.៥០១	៩.០៩០.៦១០	៤០២.៧៦២	១៨,០៦%	១.៦៧៧.៣៥៣	១៨,៤៥%

សម្រាប់ត្រីមាសទី២ ឆ្នាំ២០២០ ចំណាយរដ្ឋបាលទូទៅ និងការលក់បានកើនឡើងចំនួន ៨៤.៥៧២ពាន់រៀល (៤.៦១៨ដុល្លារអាមេរិក) ឬស្មើនឹង ១,២០% បើធៀបនឹងត្រីមាសទី២ ឆ្នាំ២០១៩។

[សម្រាប់រយៈពេល៦ខែ គិតត្រឹមថ្ងៃទី៣០ ខែមិថុនា ឆ្នាំ២០២០ ប្រៀបធៀបនឹងរយៈពេល៦ខែ គិតត្រឹមថ្ងៃទី៣០ ខែមិថុនា ឆ្នាំ២០១៩](#)

បរិយាយ	សម្រាប់ការិយបរិច្ឆេទដែលបាន បញ្ចប់សម្រាប់រយៈពេល ៦ខែ		សម្រាប់ការិយបរិច្ឆេទដែលបាន បញ្ចប់សម្រាប់រយៈពេល ៦ខែ		បំរែបំរួល		បំរែបំរួល	
	ថ្ងៃទី៣០ ខែមិថុនា ឆ្នាំ២០២០		ថ្ងៃទី៣០ ខែមិថុនា ឆ្នាំ២០១៩		ដុល្លារអាមេរិក	%	ពាន់រៀល	%
	ដុល្លារអាមេរិក	ពាន់រៀល	ដុល្លារអាមេរិក	ពាន់រៀល				
ប្រាក់ចំណេញដុល	៨.៩០៣.៦០៤	៣៦.២៩១.០៩១	៧.៨០១.៩១៥	៣១.៤៤១.៧១៧	១.១០១.៦៨៩	១៤,១២%	៤.៨៤៩.៣៧៤	១៥,៤២%
ចំណូលផ្សេងៗ	១.២៤២.៥៩១	៥.០៦៤.៨០០	២.៧៤១.៥០៨	១១.០៤៨.២៧៧	(១.៤៩៨.៩១៧)	-៥៤,៦៧%	(៥.៩៨៣.៤៧៧)	-៥៤,១៦%
ចំណារដ្ឋបាលទូទៅ និងការលក់								
ចំណាយប្រាក់បៀវត្ស និងអត្ថ ប្រយោជន៍ផ្សេងៗ	២.០៣១.៥១០	៨.២៨០.៤៣៥	១.៨៦១.៧៤២	៧.៥០២.៨២០	១៦៩.៧៦៨	៩,១២%	៧៧៧.៦១៥	១០,៣៦%
អំណោយសទ្ធាទាន	១៤២.៨០១	៥៨២.០៥៧	១៨៣.១១៦	៧៣៧.៩៥៧	(៤០.៣១៥)	-២២,០២%	(១៥៥.៩០០)	-២១,១៣%
ចំណាយទឹក-ភ្លើង និង ប្រេងឥន្ធនៈ	២៣៣.៣៣០	៩៥១.០៥៣	២១៩.៩៤៨	៨៨៦.៣៩០	១៣.៣៨២	៦,០៨%	៦៤.៦៦៣	៧,៣០%
ចំណាយរំលស់លើ ទ្រព្យវិនិយោគ និង ទ្រព្យរោងចក្របរិក្ខារ	២១៦.៩៧៨	៨៨៤.៤០២	១៨១.៤៤៥	៧៣១.២២៣	៣៥.៥៣៣	១៩,៥៨%	១៥៣.១៧៩	២០,៩៥%
ចំណាយជួសជុល និង ថែទាំ	៦៦.២៨៩	២៧០.១៩៤	៩៣.១១២	៣៧៥.២៤១	(២៦,៨២៣)	-២៨,៨១%	(១០៥.០៤៧)	-២៧,៩៩%
ចំណាយលើការកំសាន្ត	៥៦.៨៩០	២៣១.៨៨៤	១៩១.៧៧៧	៧៧២,៨៦១	(១៣៤,៨៨៧)	-៧០,៣៤%	(៥៤០.៩៧៧)	-៧០,០០%
ចំណាយការធ្វើដំណើរ	៣១.២៨៨	១២៧.៥៣០	៥៩.៤៨៧	២៣៩,៧៣៣	(២៨,១៩៩)	-៤៧,៤០%	(១១២.២០៣)	-៤៦,៨០%

ចំណាយជំនាញវិជ្ជាជីវៈ	២១.២២២	៨៦.៥០១	៥៧.៨៤៤	២៣៣,១១១	(៣៦,៦២២)	-៦៣,៣១%	(១៤៦.៦១០)	-៦២,៨៩%
ចំណាយកម្រៃក្រុមប្រឹក្សាភិបាល	១៣២.០១៨	៥៣៨.១០៥	១០៥.០០៣	៤២៣,១៦២	២៧,០១៥	២៥,៧៣%	១១៤.៩៤៣	២៧,១៦%
ចំណាយសម្ភារផ្គត់ផ្គង់ការិយាល័យ	១២១.៩៣៣	៤៩៦.៩៩៩	៦៧.១០៨	២៧០,៤៤៥	៥៤,៨២៥	៨១,៧០%	២២៦.៥៥៤	៨៣,៧៧%
ចំណាយទំនាក់ទំនងផ្សេងៗ	៣២.៨៩៥	១៣៤.០៨០	៣០.៩៦៦	១២៤,៧៩៣	១.៩២៩	៦,២៣%	៩.២៨៧	៧,៤៤%
ចំណាយពន្ធផ្សេងៗ	២៨៣.៥៦៦	១.១៥៥.៨១៥	១៥.២០០	៦១.២៥៦	២៦៨.៣៦៦	១៧៦៥,៥៧%	១.០៩៤.៥៥៩	១៧៨៦,៨៦%
ចំណាយផ្សេងៗ	១១៩.៧២២	៤៨៧.៩៨៧	១១៤.០៣៨	៤៥៩.៥៧៥	៥.៦៨៤	៤,៩៨%	២៨.៤១២	៦,១៨%
ការខាតបង់លើការលក់ទ្រព្យសម្បត្តិ រោងចក្របរិក្ខារ	១៧៤,៩៦២	៧១៣.១៤៥	-	-	១៧៤.៩៦២	គ្មាន	៧១៣.១៤៥	គ្មាន
ឱនភាពនៃការខាតបង់គណនីពាណិជ្ជ	១៣០.៦៤២	៥៣២.៤៩៧	៧៨.៨៥០	៣១៧.៧៦៦	៥១.៧៩២	៦៥,៦៨%	២១៤.៧៣១	៦៧,៥៨%
សរុបចំណាយរដ្ឋបាលទូទៅ និងការលក់	៣.៧៩៦.០៤៦	១៥.៤៧២.៦៨៤	៣.២៥៩.៦៣៦	១៣.១៣៦.៣៣៣	៥៣៦.៤១០	១៦,៤៦%	២.៣៣៦.៣៥១	១៧,៧៩%
ចំណេញប្រតិបត្តិការ	៦.៣៥០.១៤៩	២៥.៨៨៣.២០៧	៧.២៨៣.៧៨៧	២៩.៣៥៣.៦៦១	(៩៣៣.៦៣៨)	-១២,៨២%	(៣.៤៧០.៤៥៤)	-១១,៨២%
ចំណាយហិរញ្ញប្បទាន	(៥៥៤.៦៦៨)	(២.២៦០.៨២៧)	(៨១៦.១០៨)	(៣.២៨៨.៩១៥)	២៦១.៤៤០	-៣២,០៣%	១.០២៨.០៨៨	-៣១,២៦%
ប្រាក់ចំណេញមុនបង់ពន្ធ	៥.៧៩៥.៤៨១	២៣.៦២២.៣៨០	៦.៤៦៧.៦៧៩	២៦.០៦៤.៧៤៦	(៦៧២.១៩៨)	-១០,៣៩%	(២.៤៤២.៣៦៦)	-៩,៣៧%

សម្រាប់រយៈពេល៦ខែដើមឆ្នាំ២០២០ ចំណាយរដ្ឋបាលទូទៅ និងការលក់បានកើនឡើងចំនួន ២.៣៣៦.៣៥១ពាន់រៀល (៥៣៦.៤១០ដុល្លារអាមេរិក) ឬស្មើនឹង១៧,៧៩%បើធៀបនឹងរយៈពេល៦ខែដើម ឆ្នាំ២០១៩។

៤. ការវិភាគប្រាក់ចំណេញក្រោយបង់ពន្ធ

ក. ស. ភ. ស្ថិតនៅក្រោមច្បាប់នៃក្រុមហ៊ុនពាណិជ្ជកម្មក្នុងវិស័យពន្ធដារ និងអាករ ដូចនេះ ក. ស. ភ. មានកាតព្វកិច្ចក្នុងការបង់ពន្ធលើប្រាក់ចំណេញប្រចាំឆ្នាំក្នុងអត្រា២០%។ ជាមួយគ្នានេះដែរ ចាប់ពីឆ្នាំ ២០១៩ តទៅ ក. ស. ភ. ឈប់ទទួលបានការលើកទឹកចិត្តពន្ធដារក្នុងវិស័យមូលបត្រ បន្ទាប់ពី ក. ស. ភ. ទទួលបានការលើកទឹកចិត្តពន្ធដារក្នុងវិស័យមូលបត្រចំនួន ៣ (បី) ឆ្នាំរួចហើយ (ចាប់ពីឆ្នាំ២០១៦ ដល់ឆ្នាំ២០១៨) ។

សម្រាប់ត្រីមាសទី២ គិតត្រឹមថ្ងៃទី៣០ ខែមិថុនា ឆ្នាំ២០២០ ប្រៀបធៀបនឹងត្រីមាសទី២ គិតត្រឹមថ្ងៃទី៣០ ខែមិថុនា ឆ្នាំ២០១៩

បរិយាយ	សម្រាប់ការិយបរិច្ឆេទដែលបានបញ្ចប់សម្រាប់ត្រីមាសទី២		សម្រាប់ការិយបរិច្ឆេទដែលបានបញ្ចប់សម្រាប់ត្រីមាសទី២		បំរែបំរួល		បំរែបំរួល	
	ថ្ងៃទី៣០ ខែមិថុនា ឆ្នាំ២០២០		ថ្ងៃទី៣០ ខែមិថុនា ឆ្នាំ២០១៩					
	ដុល្លារអាមេរិក	ពាន់រៀល	ដុល្លារអាមេរិក	ពាន់រៀល	ដុល្លារអាមេរិក	%	ពាន់រៀល	%
ប្រាក់ចំណេញមុនបង់ពន្ធ (ក)	២.៦៣៣.២៦៣	១០.៧៦៧.៩៦៣	២.២៣០.៥០១	៩.០៩០.៦១០	៤០២.៧៦២	១៨,០៦%	១.៦៧៧.៣៥៣	១៨,៤៥%
ចំណាយពន្ធលើប្រាក់ចំណេញ(ខ)	៥៥៨.០៨៧	២.២៨២.៦៨៨	៥២៨.៩១២	២.១៤៥.៨៧៧	២៩.១៧៥	៥,៥២%	១៣៦.៨១១	៦,៣៨%
ប្រាក់ចំណេញសុទ្ធសម្រាប់ការិយបរិច្ឆេទ	២.០៧៥.១៧៦	៨.៤៨៥.២៧៥	១.៧០១.៥៨៩	៦.៩៤៤.៧៣៣	៣៧៣.៥៨៧	២១,៩៦%	១.៥៤០.៥៤២	២២,១៨%
លទ្ធផលលម្អិតក្នុងការិយបរិច្ឆេទ	២.០៧៩.១០៨	៨.៥០១.៣៦៧	១.៧២១.៦១៣	៧.០២៤.៧៩៥	៣៥៧.៤៩៥	២០,៧៧%	១.៤៧៦.៥៧២	២១,០២%
អត្រាពន្ធមធ្យម(ខ)/(ក)	២១,១៩%	២១,២០%	២៣,៧១%	២៣,៦១%				

ក. ស. ភ. ទទួលបានប្រាក់ចំណេញសុទ្ធសម្រាប់ត្រីមាសទី២ ឆ្នាំ២០២០ ចំនួន ចំនួន ៨.៤៨៥.២៧៥ពាន់រៀល (២.០៧៥.១៧៦ ដុល្លារអាមេរិក) និងសម្រាប់ត្រីមាសទី២ ឆ្នាំ២០១៩ ចំនួន ៦.៩៤៤.៧៣៣ ពាន់រៀល (១.៧០១.៥៨៩ ដុល្លារអាមេរិក) ដែលបង្ហាញឱ្យឃើញការកើនឡើងនូវប្រាក់ចំណេញសុទ្ធមានចំនួន ១.៥៤០.៥៤២ ពាន់រៀល (៣៧៣.៥៨៧ ដុល្លារអាមេរិក) ឬស្មើនឹង ២២,១៨%។ ការកើនឡើងនេះដោយសារការកើនឡើងនៃប្រាក់ចំណូលចំនួន ៤៣០.៨៧០ពាន់រៀល (៥៥.៧០៧ ដុល្លារអាមេរិក) ឬស្មើនឹង ១,៨៣% និងចំណាយថ្លៃដើមនៃសេវាកម្មមានការថយចុះចំនួន ៧៥២.៧៧៥ ពាន់រៀល (២០២.៦៦៤ ដុល្លារអាមេរិក) ឬស្មើនឹង ៩,០៧%។

ការថយចុះនៃអត្រាពន្ធមធ្យមចំនួន ២,៤១% ពី ២៣,៦១% ក្នុងត្រីមាសទី២ ឆ្នាំ២០១៩ ទៅ ២១,២០% ក្នុងត្រីមាសទី២ ឆ្នាំ២០២០ ដោយសារចំណាយពន្ធលើប្រាក់ចំណេញមានការកើនឡើងចំនួន ១៣៦.៨១១ ពាន់រៀល (២៩.១៧៥ ដុល្លារអាមេរិក) ឬស្មើនឹង ៦,៣៨% ។

សម្រាប់រយៈពេល៦ខែ គិតត្រឹមថ្ងៃទី៣០ ខែមិថុនា ឆ្នាំ២០២០ ប្រៀបធៀបនឹងរយៈពេល៦ខែ គិតត្រឹមថ្ងៃទី៣០ ខែមិថុនា ឆ្នាំ២០១៩

បរិយាយ	សម្រាប់ការិយបរិច្ឆេទដែលបានបញ្ចប់សម្រាប់រយៈពេល ៦ខែ		សម្រាប់ការិយបរិច្ឆេទដែលបានបញ្ចប់សម្រាប់រយៈពេល ៦ខែ		បំរែបំរួល		បំរែបំរួល	
	ថ្ងៃទី៣០ ខែមិថុនា ឆ្នាំ២០២០		ថ្ងៃទី៣០ ខែមិថុនា ឆ្នាំ២០១៩					
	ដុល្លារអាមេរិក	ពាន់រៀល	ដុល្លារអាមេរិក	ពាន់រៀល	ដុល្លារអាមេរិក	%	ពាន់រៀល	%
ប្រាក់ចំណេញមុនបង់ពន្ធ (ក)	៥.៧៩៥.៤៨១	២៣.៦២២.៣៨០	៦.៤៦៧.៦៧៩	២៦.០៦៤.៧៤៦	(៦៧២.១៩៨)	១០,៣៩%	(២.៤៤២.៣៦៦)	-៩,៣៧%
ចំណាយពន្ធលើប្រាក់ចំណេញ(ខ)	១.២៧៨.៦០៣	៥.២១១.៥៨៦	១.១២៧.៣១៤	៤.៥៤៣.០៧៥	១៥១.២៨៩	១៣,៤២%	៦៦៨.៥១១	១៤,៧១%

បរិយាយ	សម្រាប់ការិយបរិច្ឆេទដែលបាន បញ្ចប់សម្រាប់រយៈពេល ៦ខែ		សម្រាប់ការិយបរិច្ឆេទដែលបាន បញ្ចប់សម្រាប់រយៈពេល ៦ខែ		បំរែបំរួល		បំរែបំរួល	
	ថ្ងៃទី៣០ ខែមិថុនា ឆ្នាំ២០២០		ថ្ងៃទី៣០ ខែមិថុនា ឆ្នាំ២០១៩					
	ដុល្លារអាមេរិក	ពាន់រៀល	ដុល្លារអាមេរិក	ពាន់រៀល	ដុល្លារអាមេរិក	%	ពាន់រៀល	%
ប្រាក់ចំណេញសុទ្ធ សម្រាប់ការិយបរិច្ឆេទ	៤.៥១៦.៨៧៨	១៨.៤១០.៧៩៤	៥.៣៤០.៣៦៥	២១.៥២១.៦៧១	(៨២៣.៤៨៧)	-១៥,៤២%	(៣.១១០.៨៧៧)	-១៥,៤៥%
លទ្ធផលលម្អិតក្នុង ការិយបរិច្ឆេទ	៤.៥២៦.៧១៦	១៨.៤៥០.៨៩៤	៥.៣៣៣.៩៤៤	២១.៤៩៥.៧៩៤	(៨០៧.២២៨)	-១៥,១៣%	(៣.០៤៤.៩០០)	-១៥,១៧%
អត្រាពន្ធមធ្យម(ខ)/(ក)	២២,០៦%	២២,០៦%	១៧,៤៣%	១៧,៤៣%				

ក. ស. ក. ទទួលបានប្រាក់ចំណេញសុទ្ធសម្រាប់រយៈពេល៦ខែដើម ឆ្នាំ២០២០ ចំនួន ១៨.៤១០.៧៩៤ពាន់រៀល (៤.៥១៦.៨៧៨ ដុល្លារអាមេរិក) និងសម្រាប់រយៈពេល៦ខែដើម ឆ្នាំ២០១៩ ចំនួន ២១.៥២១.៦៧១ (៥.៣៤០.៣៦៥ ដុល្លារអាមេរិក) ដែលបង្ហាញឱ្យឃើញការថយចុះនូវប្រាក់ចំណេញសុទ្ធចំនួន ៣.១១០.៨៧៧ (៨២៣.៤៨៧ ដុល្លារអាមេរិក) ឬស្មើនឹង ១៥,៤៥%។ ការថយចុះនេះដោយសារការកើនឡើងចំណាយរដ្ឋបាលទូទៅចំនួន ១៧,៧៩% សម្រាប់រយៈពេល៦ខែ ដើមឆ្នាំ២០២០។

ការថយចុះនៃអត្រាពន្ធមធ្យមចំនួន ៤,៦៣% ពី ១៧,៤៣% សម្រាប់រយៈពេល៦ខែដើម ឆ្នាំ២០១៩ ទៅ ២២,០៦% សម្រាប់រយៈពេល៦ខែដើម ឆ្នាំ២០២០ ដោយសារចំណាយពន្ធលើប្រាក់ចំណេញមានការកើនឡើងចំនួន ៦៦៨.៥១១ ពាន់រៀល (១៥១.២៨៩ ដុល្លារអាមេរិក) ឬស្មើនឹង ១៥,៧១% ។

៥. ការវិភាគពីកត្តានិងនិន្នាការដែលប៉ះពាល់ដល់ស្ថានភាពនិងលទ្ធផលហិរញ្ញវត្ថុ

៥.១. កំរិតនៃការជួញដូរក្នុងតំបន់និងជាសកលនិងសកលការបន្ថែមកម្ម

ស្ថានភាពហិរញ្ញវត្ថុ និងលទ្ធផលប្រតិបត្តិការរបស់ ក. ស. ភ. អាស្រ័យលើបរិមាណក្នុងតំបន់និងកាត់ និង សកម្មភាពដឹកជញ្ជូនឆ្លងកាត់កំពង់ផែដែលពឹងផ្អែកលើទំហំពាណិជ្ជកម្មក្នុងស្រុក និងទូទាំងពិភពលោក ព្រមទាំងបរិមាណនៃការនាំចេញនិងការនាំចូលក្នុងតំបន់ដែលត្រូវបានធ្វើប្រតិបត្តិការ។ បរិមាណនៃការ ជួញដូរក្នុងស្រុក និងទូទាំងពិភពលោក និងបរិមាណនៃការនាំចេញ និងនាំចូលក្នុងស្រុកដែលបានធ្វើ ប្រតិបត្តិការនេះទទួលរងផលប៉ះពាល់ដោយសារការផ្លាស់ប្តូរលក្ខខណ្ឌសេដ្ឋកិច្ចហិរញ្ញវត្ថុ និងនយោបាយ ក្នុងតំបន់ និងសកលដែលហួសពីការគ្រប់គ្រងរបស់ ក. ស. ភ.។

៥.២. សមត្ថភាពទទួលក្នុងតំបន់នៅចំណតផែក្នុងតំបន់LM១៧

ការលើកដាក់ចំបងៗត្រូវបានធ្វើឡើងនៅចំណតផែក្នុងតំបន់LM១៧។ ក. ស. ភ. មានសមត្ថភាព លើកដាក់ទំនិញជាក្នុងតំបន់ប្រមាណ ២៨១.០៤៥ ម៉ែត្រគីឡូ ក្នុងមួយឆ្នាំ គិតត្រឹមថ្ងៃទី៣១ ខែធ្នូ ឆ្នាំ២០១៩។ ក. ស. ភ. ដើម្បីឆ្លើយតបនឹងកំណើននាឆ្នាំបន្ទាប់ ក. ស. ភ. មានគម្រោងនឹងបញ្ចប់ការអភិវឌ្ឍហេដ្ឋា- រចនាសម្ព័ន្ធដែដំណាក់កាលទី៣ ដែលនឹងបង្កើនសមត្ថភាពលើកដាក់ក្នុងតំបន់នៅចំណតផែក្នុងតំបន់LM១៧ បន្ថែមចំនួន ២០០.០០០ ម៉ែត្រគីឡូ។

បរិយាយ	សមត្ថភាពលើកដាក់				ផែនការ ឆ្នាំ២០២០
	ឆ្នាំ២០១៦	ឆ្នាំ២០១៧	ឆ្នាំ២០១៨	ឆ្នាំ២០១៩	
ចំណតផែក្នុងតំបន់ LM១៧ (ម៉ែត្រគីឡូ)	១៥១.៧៨១	១៨៤.៨០៥	២១៣.៥៧១	២៨១.០៤៥	៣០៩.៣៧៥

៥.៣. ប្រសិទ្ធភាពនៃប្រតិបត្តិការ

ដើម្បីបង្កើនប្រសិទ្ធភាពខ្ពស់ក្នុងប្រតិបត្តិការ ក. ស. ភ. មានគោលការណ៍កាត់បន្ថយចំណាយថ្លៃដើម ដោយប្រើធនធានដែលមានស្រាប់ និងការបំពាក់គ្រឿងចក្រលើកដាក់ទំនើបៗសម្រាប់បំរើឱ្យប្រតិបត្តិការ។ ដាក់ស្តែង ក. ស. ភ. បានអនុវត្តនូវវិធានការដូចខាងក្រោម ដើម្បីបង្កើនប្រសិទ្ធភាពប្រតិបត្តិការ៖

- បន្តបំពាក់គ្រឿងចក្រលើកដាក់ទំនើបៗដើម្បីបង្កើនល្បឿននៃការលើកដាក់ទំនិញនិង កាត់បន្ថយការរង់ចាំដោយសារការខូចខាតគ្រឿងចក្រ
- បន្តជម្រុញសមត្ថភាពផ្នែកប្រតិបត្តិការតាមរយៈការបណ្តុះបណ្តាល
- ពង្រីកចំណតផែដើម្បីធានាថានាវាដឹកក្នុងតំបន់អាចដឹកជញ្ជូនចេញចូលបានលឿន និង ប្រកបដោយប្រសិទ្ធភាព
- ការពង្រីកទីលានស្តុកក្នុងតំបន់ជំហានទី៣ នៅចំណតផែក្នុងតំបន់ LM១៧

- គ្រប់គ្រងទីលានស្តុកកុងតឺន័រឱ្យមានប្រសិទ្ធភាព ដោយកាត់បន្ថយការរក្សាទុកកុងតឺន័រនៅលើទីលានក្នុងរយៈពេលយូរ
- ប្រើប្រាស់ចំណតផែនដីមានប្រសិទ្ធភាព ដោយការរៀបចំទីតាំងចូលចតនាវាទៅតាមផែនការច្បាស់លាស់។

៥.៤. តម្លៃ

ក្នុងគោលបំណងដើម្បីរក្សាអតិថិជន ដែលមានស្រាប់ និងទាក់ទាញអតិថិជនថ្មី បន្ថែមទៀត ក. ស. ភ. បានផ្តល់តម្លៃអនុគ្រោះ លើសេវាពន្ធនាវា ដល់នាវាទេសចរណ៍ នាវាដឹកជញ្ជូនទំនិញរាយ និងនាវាដឹកជញ្ជូនកុងតឺន័រ និងប្រភេទនាវាដឹកជញ្ជូនទំនិញផ្សេងៗទៀត។ ជាមួយគ្នានេះដែរ ក. ស. ភ. ក៏បានផ្តល់តម្លៃអនុគ្រោះដល់សេវាកម្មលើកដាក់ទំនិញរាយ ទាំងនៅចំណតផែនដីកុងតឺន័ររបស់ ក. ស. ភ. និងនៅក្រៅចំណតផែនដីរបស់ ក. ស. ភ.។ ក្រៅពីការអនុគ្រោះថ្លៃសេវាកម្មលើកដាក់ទំនិញរាយ ក. ស. ភ. ក៏បានផ្តល់តម្លៃអនុគ្រោះជាកញ្ចប់សម្រាប់សេវាកម្មលើកដាក់កុងតឺន័រ (Stevedore) ដល់ក្រុមហ៊ុនដឹកជញ្ជូនកុងតឺន័រទាំងអស់ដោយផ្អែកតាមបរិមាណកុងតឺន័រដែលដឹកជញ្ជូនបាន។ នេះមានន័យថា បើនាវាដឹកជញ្ជូនកុងតឺន័ររបស់ក្រុមហ៊ុនណាមួយ ដែលដឹកជញ្ជូនកុងតឺន័របានកាន់តែច្រើន នឹងទទួលបានការបញ្ចុះតម្លៃលើកទឹកចិត្តកាន់តែច្រើន។

៥.៥. ការតភ្ជាប់រវាងផែនការ

ការតភ្ជាប់រវាងផែនការដើរតួនាទីយ៉ាងសំខាន់ ដែលក្រុមហ៊ុនដឹកជញ្ជូនធ្វើការជ្រើសរើសកំពង់ផែសម្រាប់ការដឹកជញ្ជូនទំនិញ។ ការតភ្ជាប់រវាងផែនការដែលមានប្រសិទ្ធភាពអាចជំរុញឱ្យ អ្នកដឹកជញ្ជូនកាត់បន្ថយពេលវេលាដឹកជញ្ជូន។ ប្រសិទ្ធភាពចរាចរណ៍រវាងផែនការ អាស្រ័យទៅលើសេវាកម្មផែនការផ្សេងទៀតដែលគ្រប់គ្រងលើចរាចរណ៍នៃការដឹកជញ្ជូនទំនិញ ព្រោះថាទីតាំងរបស់ ក. ស. ភ. មានអំណោយផលសម្រាប់ការប្រមូលទំនិញដើម្បីដឹកជញ្ជូនតាមផ្លូវទឹក។

៥.៦. ការរំលស់

ការរំលស់កើតឡើងពីការរំលស់ហេដ្ឋារចនាសម្ព័ន្ធ និងសម្ភារកំពង់ផែ រួមទាំង ចំណតនាវា អគារឃ្នាំង និងគ្រឿងចក្រលើកដាក់។ ការប៉ាន់ស្មានអាយុកាលប្រើប្រាស់ទ្រព្យសំខាន់ៗ មានដូចជាចំណតនាវា អគារ (១០-៥០ឆ្នាំ) គ្រឿងចក្រគ្រឿងម៉ាស៊ីន (១០-១៥ឆ្នាំ) គ្រឿងសង្ហារឹម និងគ្រឿងបំពាក់ (៥ឆ្នាំ) កុំព្យូទ័រ (៥-១៥ឆ្នាំ) សម្ភារការិយាល័យ និងផ្សេងៗ (៥-១៥ឆ្នាំ) និងយានយន្ត (៨-១៥ឆ្នាំ)។ វិធីសាស្ត្ររំលស់អាយុកាលប្រើប្រាស់ និងតម្លៃកាកសំណល់ត្រូវបានពិនិត្យ នៅរៀងរាល់កាលបរិច្ឆេទរាយការណ៍ ហើយត្រូវកែសម្រួលប្រសិនបើសមស្រប។

ខ- កត្តាសំខាន់ៗដែលប៉ះពាល់លើផលចំណេញ

១. កត្តាសេដ្ឋកិច្ចជាតិ តំបន់ និងសកល

បរិមាណទំនិញឆ្លងកាត់ ក. ស. ភ. ទាក់ទងដោយផ្ទាល់ទៅនឹង កត្តាសេដ្ឋកិច្ចជាតិ តំបន់ ឬ សកល។ ជាការចាំបាច់ដែល ក. ស. ភ. ត្រូវធ្វើការវិភាគសេដ្ឋកិច្ច និងពាណិជ្ជកម្ម ដើម្បីបានដឹងនូវនិន្នាការ កំណើន ឬការធ្លាក់ចុះនៃតម្រូវការដឹកជញ្ជូន។ នេះជាមូលដ្ឋាន ដើម្បីរៀបចំឆ្លើយតបបានទាន់ពេលវេលា ក៏ដូចជា ធ្វើផែនការវិនិយោគហេដ្ឋារចនាសម្ព័ន្ធ ឬក៏បំពាក់គ្រឿងចក្របានសមស្រប។ នេះក៏អាចជួយឲ្យ ក. ស. ភ. ជៀសបានពីការវិនិយោគហួសតម្រូវការ ដែលធ្វើឲ្យខាតប្រយោជន៍ពីការប្រើប្រាស់ទុន ឬកប់ទុន ក្នុងករណី ដែលតម្រូវការដឹកជញ្ជូនអាចធ្លាក់ចុះ។

២. ការគ្រប់គ្រងថ្លៃដើមនៃសេវាកម្ម

ការរក្សាបាននូវភាពប្រកួតប្រជែងខ្ពស់ក្នុងទីផ្សារ ជាកត្តាសំខាន់សម្រាប់និរន្តរភាពនៃការវិកល្មតលាស់របស់ ក. ស. ភ. ក្នុងនោះ គឺគុណភាពសេវាកម្ម និងតម្លៃសេវាកម្មសមរម្យ។ ដើម្បីធានាបាននូវ តម្លៃថ្លៃដើមនៃសេវាកម្មប្រកួតប្រជែង ក. ស. ភ. យកចិត្តទុកដាក់លើការគ្រប់គ្រងចំណាយប្រតិបត្តិការមួយ ចំនួនដូចខាងក្រោម៖

២.១. ចំណាយបៀវត្ស និងអត្ថប្រយោជន៍ផ្សេងៗទៀតលើបុគ្គលិក

ផ្នែកមួយនៃការចំណាយច្រើន គឺទៅលើបៀវត្សបុគ្គលិក និងអត្ថប្រយោជន៍ផ្សេងៗដែលស្មើនឹង អត្រា ២៤,៧០% (អត្រា ៦,៥១% ជាបៀវត្សបុគ្គលិកផ្នែកប្រតិបត្តិការ និងអត្រា ១៨,១៩% ជាបៀវត្ស បុគ្គលិកផ្នែករដ្ឋបាល និងអត្ថប្រយោជន៍ផ្សេងៗ) ធៀបនឹងចំណូលសរុបពីផលអាជីវកម្ម និងសេវាកម្ម ក្នុងត្រីមាសទី២ ឆ្នាំ២០២០ ដែលបានកត់ត្រាជាចំណាយថ្លៃដើមនៃសេវាកម្ម និងចំណាយរដ្ឋបាលទូទៅ។ ទោះជាយ៉ាងណាក. ស. ភ. បានរៀបចំផែនការធនធានមនុស្សត្រឹមត្រូវតាមទំហំការងារ និងការរៀបចំ ប្រាក់បៀវត្ស យោងតាមបរិមាណកុងតឺន័រឆ្លងកាត់(ធ័រអ៊ុយ) ដែលជួយឲ្យការចំណាយលើបុគ្គលិកមិនមាន ការប៉ះពាល់ខ្លាំងលើប្រាក់ចំណេញ។

២.២. ចំណាយថ្លៃដងយោង

ចំណាយថ្លៃដើមនៃសេវាកម្មដ៏ធំមួយផ្នែកទៀតគឺចំណាយថ្លៃដងយោងដែលស្មើនឹង ៨,៩០% បើធៀបទៅនឹងចំណូលសរុបពីផលអាជីវកម្ម និងសេវាកម្ម ក្នុងត្រីមាសទី១ ឆ្នាំ២០២០។ ក. ស. ភ. បាន ចុះកិច្ចសន្យាជាមួយក្រុមហ៊ុនដៃគូអាជីវកម្មចំនួនបី ក្នុងការប្រើប្រាស់ដងយោង សម្រាប់សេវាកម្ម លើកដាក់លើស្ពានដែរ។ យោងតាមកិច្ចសន្យាភាគរយនៃការបែងចែកប្រាក់ចំណូលទៅកាន់ក្រុមហ៊ុន ដៃគូនៅត្រឹម៨០% បន្ទាប់ពីការធ្វើប្រតិបត្តិការបានរយៈពេល៣ ទៅ ៤ឆ្នាំ។ ក. ស. ភ. រំពឹងថាចំណាយ ថ្លៃដងយោងនឹងបន្តកើនឡើង ព្រោះកំណើនបរិមាណទំនិញឆ្លងកាត់ត្រូវបានព្យាករណ៍ថាបន្តឡើងខ្ពស់ ក្នុងពេលខាងមុខ។ យ៉ាងណាមិញការចំណាយនេះ គឺប៉ះពាល់ដល់ផលចំណេញតិចតួចប៉ុណ្ណោះ ពីព្រោះ ការកើនឡើងនៃបរិមាណកុងតឺន័របានធ្វើឲ្យចំណូលរបស់ ក. ស. ភ. មានការកើនឡើងដូចគ្នា។ តារាង ខាងក្រោមនេះបង្ហាញពីភាគរយនៃការបែងចែកប្រាក់ចំណូល៖

ម្ចាស់ ដងយោង	ឈ្មោះ ដងយោង	ចំនួន	សមត្ថ ភាព (គោន)	ចំណែក ប្រាក់ ចំណូល របស់ ម្ចាស់ដង យោង	ចំណែក ប្រាក់ ចំណូល របស់ ក. ស. ភ.	កាលបរិច្ឆេទ កិច្ចសន្យា
Sovereign	ដងយោង បណ្ណេតទី១	១	៨០	៨០%	២០%	០១/០២/២០១៩-៣១/០១/២០២០
	ដងយោង បណ្ណេតទី២	១	៦០	៨០%	២០%	
Jeong Myeong International Co.,Ltd	ដងយោង ចល័តទី១	១	៤១	៩០%	១០%	០១/០១/២០១៣-៣១/១២/២០១៣
				៨៥%	១៥%	០១/០១/២០១៤-៣១/១២/២០១៤
				៨០%	២០%	០១/០១/២០១៥-៣១/១២/២០២៤

* ក្រុមហ៊ុន Sung kwang បានប្តូរឈ្មោះទៅជាក្រុមហ៊ុន Jeong Myeong International Co., Ltd. ។

៣. កាតព្វកិច្ចពន្ធផ្សេងៗ

ក. ស. ភ. ស្ថិតក្រោមច្បាប់សហគ្រាសពាណិជ្ជកម្មពាក់ព័ន្ធនឹងបញ្ហាពន្ធដារ។ ក. ស. ភ. ស្ថិតនៅក្រោមរបបស្វ័យប្រកាស និងចាត់ទុកជាអ្នកជាប់ពន្ធផ្តិចម្តងចំពោះការបង់ពន្ធ។ ដូចនេះ ក. ស. ភ. មានកាតព្វកិច្ចបង់ពន្ធ និងអាករតាមការកំណត់នៃច្បាប់និងបទប្បញ្ញត្តិជាធរមាន។

៣.១. ពន្ធលើប្រាក់ចំណេញ

ក. ស. ភ. មានកាតព្វកិច្ចបង់ពន្ធលើប្រាក់ចំណេញក្នុងអត្រា២០% ដោយបង់ប្រាក់រំដោះពន្ធលើប្រាក់ចំណេញ ១% នៃផលរបរប្រចាំខែ។ ប្រាក់រំដោះពន្ធលើប្រាក់ចំណេញ ១% ប្រចាំខែនឹងត្រូវទូទាត់កាត់កងជាមួយពន្ធលើប្រាក់ចំណេញ ២០% នៃចុងឆ្នាំសារពើពន្ធនីមួយៗ។ ក. ស. ភ. ធ្វើការបោះផ្សាយលក់មូលបត្រកម្មសិទ្ធិនៅថ្ងៃទី៩ ខែធ្នូ ឆ្នាំ២០១៥។ យោងតាមអនុក្រឹត្យលេខ០១អនក្រ.បក ចុះថ្ងៃទី៨ ខែមករា ឆ្នាំ២០១៥ ស្តីពីការលើកទឹកចិត្តពន្ធដារក្នុងវិស័យមូលបត្រសហគ្រាសបោះផ្សាយលក់មូលបត្រកម្មសិទ្ធិទទួលបានការលើកទឹកចិត្តដោយបន្ថយពន្ធលើប្រាក់ចំណេញចំនួន ៥០% នៃពន្ធលើប្រាក់ចំណេញត្រូវបង់សម្រាប់រយៈពេល៣ឆ្នាំគិតចាប់ពីថ្ងៃដែលអនុក្រឹត្យនេះចូលជាធរមាន។ ជាមួយគ្នានេះដែរចាប់ពីឆ្នាំ២០១៩ តទៅ ក. ស. ភ. ឈប់ទទួលបានការលើកទឹកចិត្តពន្ធដារក្នុងវិស័យមូលបត្រ ដូចនេះ ក. ស. ភ. នឹងអនុវត្តកាតព្វកិច្ចពន្ធលើប្រាក់ចំណេញដូចធម្មតាវិញ។

៣.២. អាករលើតម្លៃបន្ថែម

ក. ស. ភ. ជាក្រុមហ៊ុនដែលចុះបញ្ជីអាករលើតម្លៃបន្ថែម។ ក. ស. ភ. បានគិតអាករលើតម្លៃបន្ថែមតាមអត្រា១០% នៃចំនួនទឹកប្រាក់លើវិក្កយបត្រពេលដែលចេញវិក្កយបត្រទៅអតិថិជន។ ក. ស. ភ. ជាភ្នាក់ងារប្រមូលពន្ធនេះជូនរាជរដ្ឋាភិបាលព្រោះនេះជាអាករលើធាតុចេញរបស់ ក. ស. ភ.។ អាករលើធាតុចេញនេះនឹងត្រូវកាត់កងជាមួយអាករលើធាតុចូល១០%នៅពេលដែល ក. ស. ភ. បង់ប្រាក់ទៅអ្នកផ្គត់ផ្គង់សម្រាប់ការទិញ។

៣.៣. ពន្ធកាត់ទុកលើចំណូលការប្រាក់

ក. ស. ភ. មានកាតព្វកិច្ចបង់ពន្ធកាត់ទុកលើចំណូលការប្រាក់តាមអត្រា ៤% លើបញ្ជីទូទៅ និង ៦% លើបញ្ជីមានកាលកំណត់។ បច្ចុប្បន្ន ក. ស. ភ. មានបញ្ជីមានកាលកំណត់នៅធនាគារពាណិជ្ជកម្ម ក្រៅប្រទេសនៃកម្ពុជា (FTB) និងធនាគារអាស៊ីចំកាត់ (ABA)។

៣.៤. ពន្ធនាំចូល

ក. ស. ភ. មានកាតព្វកិច្ចបង់ពន្ធនាំចូលលើសម្ភារ និងវត្ថុធាតុដើមតាមអត្រាចន្លោះពី ៧% ទៅ ៣៥% អាស្រ័យលើប្រភេទទំនិញនីមួយៗដែលកំណត់ដោយអគ្គនាយកដ្ឋានគយ និងរដ្ឋាករ។ យោងតាម គម្រោងអភិវឌ្ឍន៍ហេដ្ឋារចនាសម្ព័ន្ធផែដំណាក់កាលបន្ទាប់ នៅចំណតផែកុងតឺន័រ LM១៧ នៅឆ្នាំ២០២០ ក. ស. ភ. នឹងគ្រោងនាំចូលគ្រឿងចក្រលើកដាក់កុងតឺន័រ ដូចនេះ ចំណាយលើពន្ធនាំចូលនឹងមានការ កើនឡើង។

គ- ការប្រែប្រួលសំខាន់ៗលើការលក់ និងចំណូល

ចំណូលសំខាន់របស់ ក. ស. ភ. រួមមានប្រាក់ចំណូលពីការលើកដាក់ក្រោមដងយោង (Stevedoring) ការលើកដាក់នៅទីលាន (LOLO) និងចំណូលកិច្ចការផែដែលពាក់ព័ន្ធនឹងការដឹកជញ្ជូនកុងតឺន័រ ដែល ស្មើប្រមាណ ៩៥% ធៀបនឹងចំណូលសរុបពីផលអាជីវកម្ម និងសេវាកម្ម ក្នុងត្រីមាសទី២ ឆ្នាំ២០២០។ កត្តាសំខាន់នៃការកើនឡើងប្រាក់ចំណូល គឺបានមកពីកំណើនចំនួនកុងតឺន័រ ទំនិញរាយ នាវាឆ្លងកាត់ និងចំណុះនាវា ស្របតាមការលូតលាស់ វិស័យសំណង់ វិស័យកសិកម្មវិស័យពាណិជ្ជកម្ម និងវិស័យ ឧស្សាហកម្មវាយនភណ្ឌ (សំលៀកបំពាក់និងស្បែកជើង)។ ជាមួយគ្នានេះដែរ ការដាក់ឱ្យដំណើរការនូវ កំពង់ផែមេ កែម៉ែប ប្រទេសវៀតណាម ក៏ជាប្រភពនៃកំណើនបរិមាណកុងតឺន័រឆ្លងកាត់ ក. ស. ភ.។ ដាក់ស្តែង ការដឹកជញ្ជូនឆ្លងកាត់ ក. ស. ភ. ទៅកាន់កំពង់ផែមេ កែម៉ែប មានការចំណេញពេលវេលា ដោយដឹកជញ្ជូនទៅផ្ទាល់ទៅកាន់ប្រទេសក្នុងតំបន់ប៉ាស៊ីហ្វិកប៉ែកខាងកើត និងសហរដ្ឋអាមេរិកប៉ែក ខាងលិច។

ឃ- ផលប៉ះពាល់នៃការប្តូររូបិយបណ្ណអត្រាការប្រាក់និងថ្លៃទំនិញ

១. ផលប៉ះពាល់ពីអត្រាប្តូរប្រាក់

ក. ស. ភ. បានកត់ត្រាបញ្ជីគណនេយ្យ ដោយប្រើប្រាស់រូបិយបណ្ណដុល្លារអាមេរិក ដោយសារ ចំណូលពីប្រតិបត្តិការអាជីវកម្ម និងសេវាកម្មភាគច្រើនជាប្រាក់ដុល្លារអាមេរិក និងការទូទាត់លើការងារ ជួសជុលគ្រឿងចក្រធំៗ ប្រេងឥន្ធនៈ និងចំណាយផ្សេងៗមួយចំនួនទៀត ក៏ជាប្រាក់ដុល្លារអាមេរិកដែរ លើកលែងតែការចំណាយលើប្រាក់បៀវត្ស និងការបង់ពន្ធ។ ហេតុដូច្នេះផលប៉ះពាល់ពីអត្រាប្តូរប្រាក់ សម្រាប់ ក. ស. ភ. គឺមានកម្រិតអប្បបរមា។

២. ផលប៉ះពាល់ពីអត្រាការប្រាក់

ក. ស. ភ. មិនបានកត់ត្រាបំណុលហិរញ្ញវត្ថុដែលមានអត្រាការប្រាក់ថេរតាមតម្លៃទីផ្សារដោយសារ ភាពលំអៀងត្រូវបានបញ្ចូលក្នុងរបាយការណ៍លំដាប់ចំណេញ ឬខាតនោះទេហើយ ក. ស. ភ. ក៏ពុំមាន ឧបករណ៍ហិរញ្ញវត្ថុដើរទើបនាចុងការិយបរិច្ឆេទនេះដែរ។ ដូច្នេះការផ្លាស់ប្តូរអត្រាការប្រាក់នាចុងការិយ- បរិច្ឆេទពុំមានផលប៉ះពាល់ដល់ប្រាក់ចំណេញ ឬខាតនោះទេ របស់ ក. ស. ភ.។

៣. ផលប៉ះពាល់ពីការប្រែប្រួលតម្លៃប្រេងឥន្ធនៈ

ប្រតិបត្តិការរបស់ ក. ស. ភ. ពឹងផ្អែកយ៉ាងខ្លាំងទៅលើគ្រឿងចក្រ ដែលមានតម្រូវការប្រើប្រាស់ ប្រេងឥន្ធនៈខ្ពស់។ ការប្រែប្រួលតម្លៃប្រេងឥន្ធនៈ នឹងប៉ះពាល់ដល់ថ្លៃដើមសេវាកម្ម។ អាស្រ័យហេតុនេះ ក. ស. ភ. បានពង្រឹងការគ្រប់គ្រងលើចំណាយប្រតិបត្តិការតាមរយៈការបង្កើនប្រសិទ្ធភាពការងារលើកដាក់ ការរៀបចំទីលានស្តុកក្នុងតំបន់ ដែលអាចកាត់បន្ថយការលើកដាក់ និងការចល័តគ្រឿងចក្រច្រើនដែល មិនចាំបាច់។ ជាមួយគ្នានេះដែរ ក. ស. ភ. បានបំពាក់គ្រឿងចក្រទំនើបៗក្នុងការលើកដាក់ដែលប្រើប្រាស់ ថាមពលអគ្គិសនីជំនួសវិញ។

១- ផលប៉ះពាល់ពីអតិផរណា

កំណើននៃត្រាអតិផរណាអាចមានផលប៉ះពាល់ដល់ការចំណាយ និងការវិនិយោគរបស់ក្រុមហ៊ុន ព្រោះតម្លៃទំនិញមានការកើនឡើង ហើយអំណាចទិញបានថយចុះ។ ប៉ុន្តែ យោងតាមរបាយការណ៍ របស់ធនាគារពិភពលោក កម្ពុជាមានអត្រាអតិផរណាជាមធ្យម ៣,៨% ពីឆ្នាំ២០១១ ដល់ឆ្នាំ២០១៤ ដែល កម្រិតអតិផរណានេះ ពុំប៉ះពាល់ធ្ងន់ធ្ងរដល់ស្ថានភាពហិរញ្ញវត្ថុ និងលទ្ធផលប្រតិបត្តិការ ក. ស. ភ. នោះទេ។

២- គោលនយោបាយសេដ្ឋកិច្ច សារពើពន្ធ និងរូបិយវត្ថុរបស់រាជរដ្ឋាភិបាល

ក. ស. ភ. បាន និងកំពុងទទួលបានផលពីគោលនយោបាយសំខាន់ៗរបស់រាជរដ្ឋាភិបាល ដែល ក្នុងនោះរួមមាន ដូចខាងក្រោម៖

- ❖ គោលនយោបាយស្តីពីការជម្រុញការនាំចេញអង្ករបាននិងកំពុងផ្តល់ផលវិជ្ជមានដល់កំណើន នៃការនាំចេញផលិតផលនេះតាម ក.ស.ភ.
- ❖ គោលនយោបាយក្នុងការអនុគ្រោះពន្ធលើការនាំចូលឧបករណ៍/គ្រឿងចក្រកសិកម្មនាំឱ្យមាន ការវិនិយោគខ្លាំងលើវិស័យកសិកម្ម
- ❖ កិច្ចខិតខំប្រឹងប្រែងរបស់រាជរដ្ឋាភិបាលក្នុងការស្វែងរកការអនុគ្រោះពន្ធ និងភូតាពីប្រទេស ជាដៃគូ បាននិងកំពុងជម្រុញឱ្យមានការនាំចេញខ្ពស់
- ❖ ការរៀបចំឱ្យមានតំបន់សេដ្ឋកិច្ចពិសេស និងភស្តុភារគយមានដែនកំណត់បាននិងកំពុង ទាក់ទាញឱ្យមានការវិនិយោគដោយផ្ទាល់ពីបរទេស

- ❖ គោលនយោបាយឧស្សាហកម្មកម្ពុជាឆ្នាំ២០១៥-២០២៥ បាននិងកំពុងទាក់ទាញវិនិយោគិន ឱ្យមកវិនិយោគនៅប្រទេសកម្ពុជា និងការបង្កើតរោងចក្រធុនធំទ្រទ្រង់សហគ្រាសធុនតូច និងមធ្យម
- ❖ គោលនយោបាយរបស់រាជរដ្ឋាភិបាលជម្រុញការដឹកជញ្ជូនតាមផ្លូវទឹក
- ❖ ធនាគារជាតិនៃកម្ពុជា បាននិងកំពុងបន្តអនុវត្តគោលនយោបាយរូបិយវត្ថុតឹងរឹង និងអត្រាប្តូរប្រាក់សេរីដែលមានការគ្រប់គ្រង។ គោលនយោបាយនេះបាននិងកំពុងរួមចំណែកក្នុងការបង្កើនទំនុកចិត្តសាធារណៈ ក្នុងបរិស្ថានម៉ាក្រូសេដ្ឋកិច្ចនៃប្រទេសកម្ពុជា និងជម្រុញការធ្វើអាជីវកម្មពីវិស័យឯកជន
- ❖ ការលើកទឹកចិត្តពន្ធដារក្នុងវិស័យមូលបត្រដល់សហគ្រាសបោះផ្សាយលក់មូលបត្រនៅកម្ពុជា បាននិងកំពុងជម្រុញឱ្យក្រុមហ៊ុនឯកជន និងសហគ្រាសរដ្ឋចូលទីផ្សារមូលបត្រកាន់តែច្រើន ដែលចូលរួមចំណែកក្នុងការអភិវឌ្ឍសេដ្ឋកិច្ចជាតិ។

ផ្នែកទី ៥
ព័ត៌មានចាំបាច់ផ្សេងទៀតសម្រាប់
ការការពារវិនិយោគិន

សម្រាប់ត្រីមាសទី២ ឆ្នាំ២០២០ ក. ស. ភ. ពុំមានព័ត៌មានចាំបាច់សម្រាប់ការពារវិនិយោគិននោះទេ។

ហត្ថលេខារបស់អភិបាលកំពង់ផែស្វយ័តភ្នំពេញ

ថ្ងៃទី ១៤ ខែសីហា ឆ្នាំ២០២០
បានអាន និងឯកភាព

R. ឃឃឃឃ

ហត្ថលេខា
សួន ចេនា
សមាជិកក្រុមប្រឹក្សាភិបាល
តំណាងក្រសួងសាធារណការ និងដឹកជញ្ជូន

ថ្ងៃទី ១៤ ខែសីហា ឆ្នាំ២០២០
បានអាន និងឯកភាព

Rawanith Qui

ហត្ថលេខា
ឃី អនន្ទានិថ
សមាជិកក្រុមប្រឹក្សាភិបាល
អភិបាលឯករាជ្យ

