



ព្រះរាជាណាចក្រកម្ពុជា  
ជាតិ សាសនា ព្រះមហាក្សត្រ



# កំពង់ផែស្វយ័តភ្នំពេញ របាយការណ៍ប្រចាំត្រីមាសទី១ ឆ្នាំ២០២១



ក្រុមហ៊ុនចុះបញ្ជីលក់មូលបត្រ



របាយការណ៍

ប្រចាំត្រីមាសទី១ ឆ្នាំ២០២១

(គិតត្រឹមថ្ងៃទី៣១ ខែមីនា ឆ្នាំ២០២១)

របស់ក្រុមហ៊ុនស្រូវសំបក

**១. ព័ត៌មានហិរញ្ញវត្ថុសង្ខេប ក្រាហ្វិកអំពីព័ត៌មានហិរញ្ញវត្ថុសង្ខេប និងកម្មសិទ្ធិភាព  
ភាគហ៊ុនិកធម្មតា**

**១.១. ព័ត៌មានហិរញ្ញវត្ថុសង្ខេប**

បរិយាយ		៣១ មីនា ឆ្នាំ២០២១	៣១ ធ្នូ ឆ្នាំ២០២០	៣១ ធ្នូ ឆ្នាំ២០១៩
<b>ស្ថានភាពហិរញ្ញវត្ថុ (ពាន់រៀល)</b>				
ទ្រព្យសកម្មសរុប		៨៥៧.០៧៦.១០១	៨៣៦.៣២០.៧១០	៨១៧.៥៤២.៩៤៨
បំណុលសរុប		១៩៤.០៥២.៨៧៩	១៨៤.១៥៤.១៥៩	១៩៨.៥៤០.៩៥២
មូលធនសរុប		៦៦៣.០២៣.២២២	៦៥២.១៦៦.៥៥១	៦១៩.០០១.៩៩៦
<b>លទ្ធផលហិរញ្ញវត្ថុ (ពាន់រៀល)</b>		<b>ត្រីមាសទី១ ឆ្នាំ២០២១</b>	<b>ត្រីមាសទី១ ឆ្នាំ២០២០</b>	<b>ត្រីមាសទី១ ឆ្នាំ២០១៩</b>
ចំណូលសរុប		២៩.០៨៣.៦៧៦	២៨.៤១១.០២១	២៣.៥១៦.៣៧៤
ចំណេញ/(ខាត) មុនបង់ពន្ធ		១៥.៨៨៦.៤០៤	១២.៨៥៤.៤១៦	១៦.៩៧៤.១៣៦
ចំណេញ/(ខាត) សុទ្ធក្នុងការិយបរិច្ឆេទ		១៣.៩៧០.៤២៦	៩.៩២៥.៥១៨	១៤.៥៧៦.៩៣៨
លទ្ធផលលម្អិតក្នុងការិយបរិច្ឆេទ		១៣.៩៦៨.៧៦៣	៩.៩៤៩.៥២៦	១៤.៤៧០.៩៩៩
<b>អនុបាតហិរញ្ញវត្ថុ</b>		<b>ត្រីមាសទី១ ឆ្នាំ២០២១</b>	<b>៣១ ធ្នូ ឆ្នាំ២០២០</b>	<b>៣១ ធ្នូ ឆ្នាំ២០១៩</b>
អនុបាតសាធនភាព (ភាគរយ)		៨,៨២	២៨,៤០	៣០,១៣
អនុបាត សន្ទនីយ ភាព	អនុបាតចរន្ត (ចំនួនដង)	៤,៦៧	៣,៨៦	៤,១៧
	អនុបាតចរន្តល្បឿន (ចំនួនដង)	៤,៦៧	៣,៨៦	៤,១៧
		<b>ត្រីមាសទី១ ឆ្នាំ២០២១</b>	<b>ត្រីមាសទី១ ឆ្នាំ២០២០</b>	<b>ត្រីមាសទី១ ឆ្នាំ២០១៩</b>
អនុបាត ចំណេញ ភាព	អនុបាតចំណេញធៀប នឹងទ្រព្យសកម្ម (ភាគរយ)	១,៦៣	១,២៣	១,៨៨
	អនុបាតចំណេញធៀប នឹងមូលធន(ភាគរយ)	២,១១	១,៥៩	២,៥១
	អនុបាតគម្លាត ចំណេញដុល (ភាគរយ)	៦៨,៦៧	៦៩,៧០	៦៨,៦១

អនុបាតគម្លាតចំណេញ ភាព(ភាគរយ)	៤៨,០៣	៣៥,០២	៦១,៥៤
ចំណេញក្នុងមួយឯកតា មូលបត្រ កម្មសិទ្ធិ (រៀល)	៦៧៥,៣៣	៤៨១,០២	៦៩៩,៦១
អនុបាតលទ្ធភាពសង់ការប្រាក់ (ចំនួនដង)	១៩,៦៩	១៤,៤៥	១៧,៨៦

**១.២. ក្រាហ្វិកអំពីព័ត៌មានហិរញ្ញវត្ថុសង្ខេប (គិតត្រឹមថ្ងៃទី៣១ ខែមីនា ឆ្នាំ២០២១)**

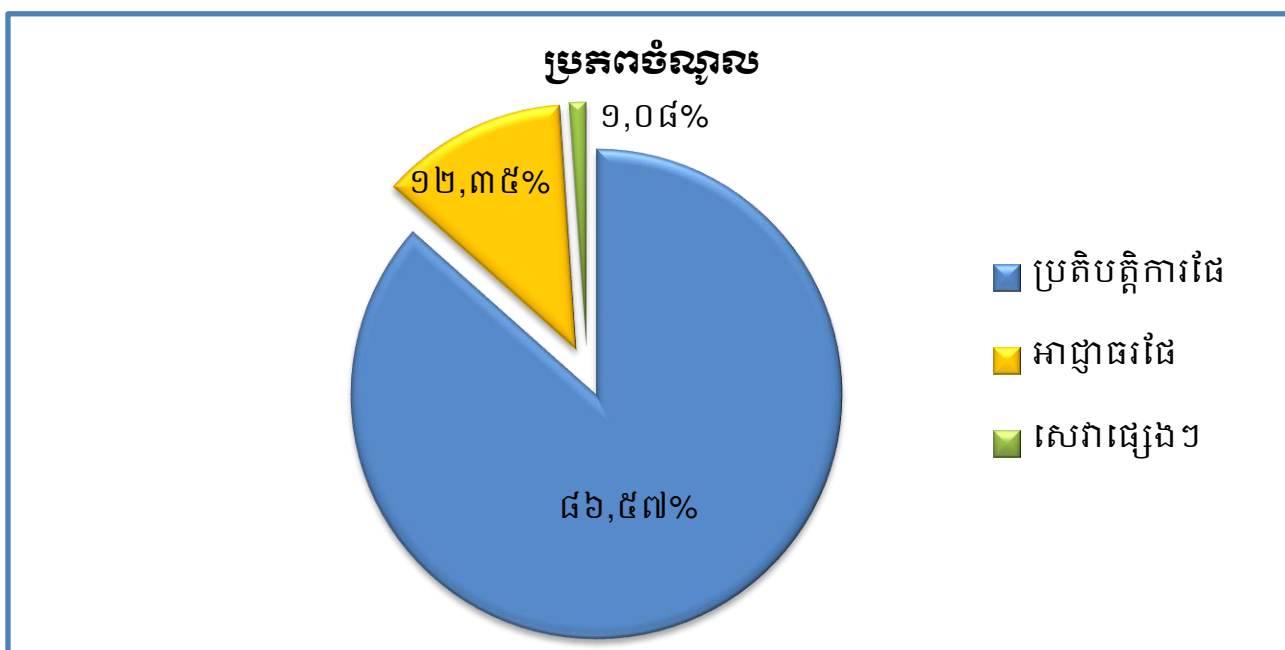



**ការបែងចែកប្រភេទចំណូលធៀបនឹងចំណូលសរុបពី  
ផលអាជីវកម្ម និងសេវាកម្ម**

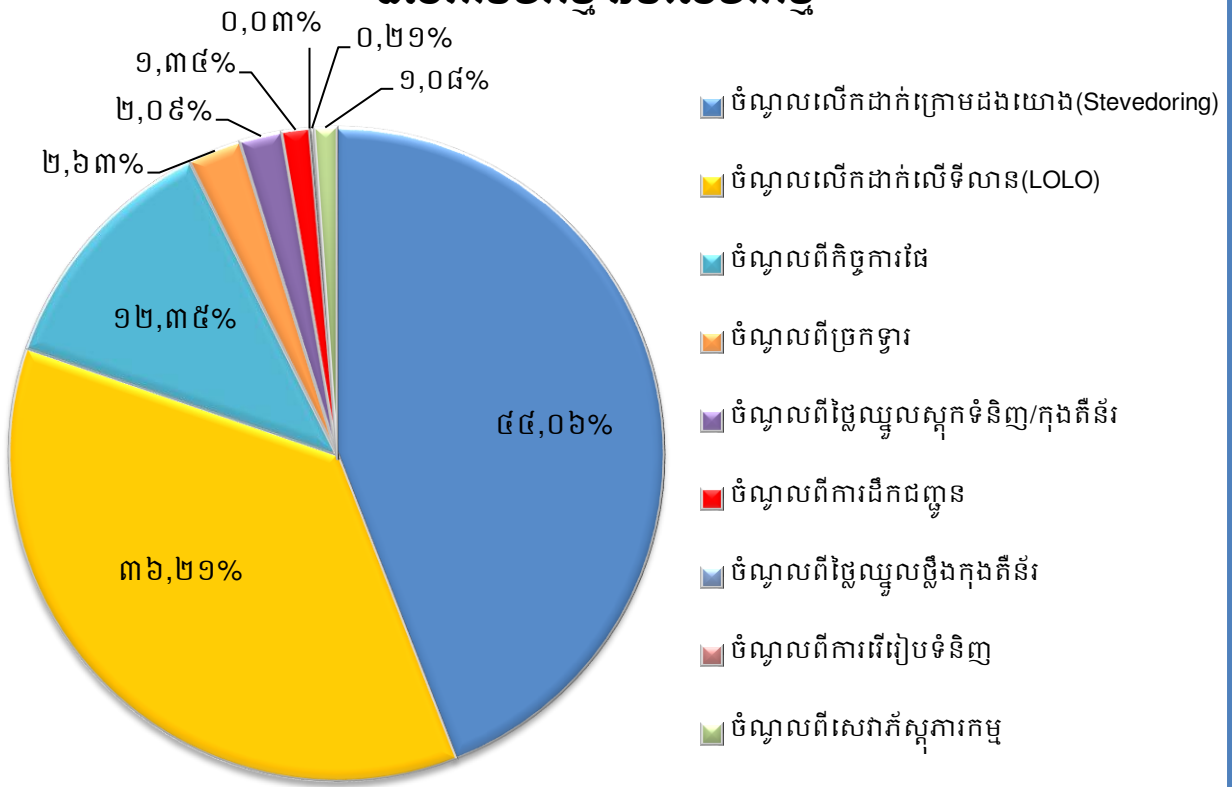

**ប្រាក់ចំណេញសម្រាប់ត្រីមាសទី១ ឆ្នាំ២០២១ (លានរៀល)**

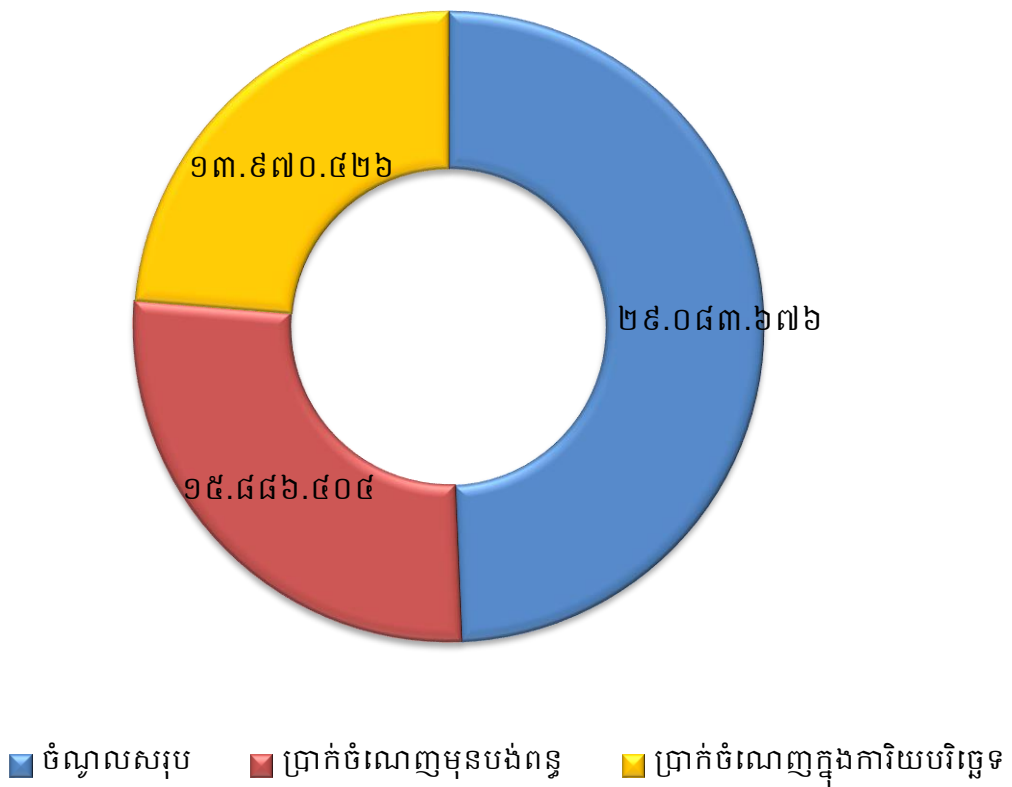

**ប្រាក់ចំណេញសម្រាប់ត្រីមាសទី១ ឆ្នាំ២០២១ ធៀបនឹងផែនការ ឆ្នាំ២០២១ (ពាន់រៀល)**

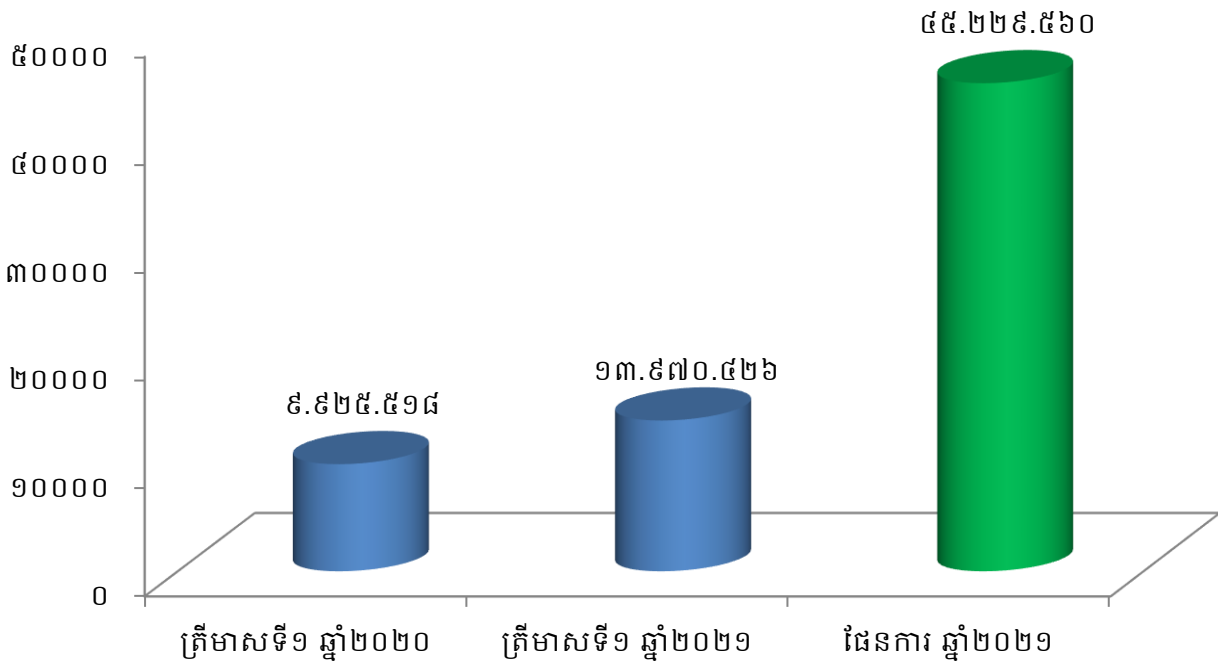

**ប្រាក់ចំណេញតាមបណ្តាឆ្នាំនិមួយៗ ចាប់ពីឆ្នាំ២០១៦ ដល់ឆ្នាំ២០២០ ធៀបនឹងផែនការឆ្នាំ២០២១ (ពាន់រៀល)**

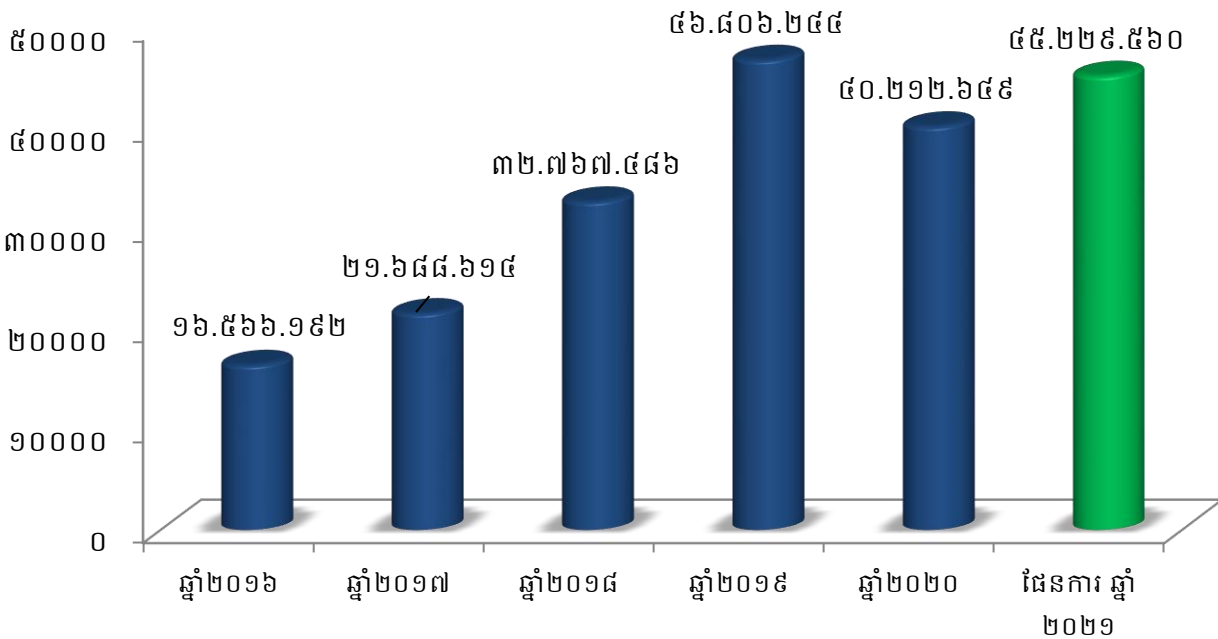

**១.៣. កម្មសិទ្ធិភាព ភាគហ៊ុនិកធម្មតា (គិតត្រឹមថ្ងៃទី៣១ ខែមីនា ឆ្នាំ២០២១)**

ភាគហ៊ុន	ចំនួនភាគហ៊ុន	កម្មសិទ្ធិភាព
<b>ភាគហ៊ុនប្រភេទ("គ")</b>		
១. រដ្ឋ តំណាងដោយ (ស.ហ.វ.)	៩៣.៧៦៩.១២០	១០០%
<b>ភាគហ៊ុនធម្មតា (ប្រភេទ "ខ")</b>		
១. រដ្ឋ តំណាងដោយ (ស.ហ.វ.)	១៦.៥៤៧.៤៩២	៨០%
<b>ភាគហ៊ុនធម្មតា (ប្រភេទ "ក")</b>		
១. ESOP	២៤៩.៤៧៩	១,២១%
២. ភាគហ៊ុនិកឯកជន	៣.៨៨៧.៣៩៤	១៨,៧៩%
<b>សរុបភាគហ៊ុនធម្មតា(ប្រភេទ "ក")</b>	<b>៤.១៣៦.៨៧៣</b>	<b>២០%</b>

\* ភាគហ៊ុនធម្មតាសរុប (២០.៦៨៤.៣៦៥ភាគហ៊ុន)។

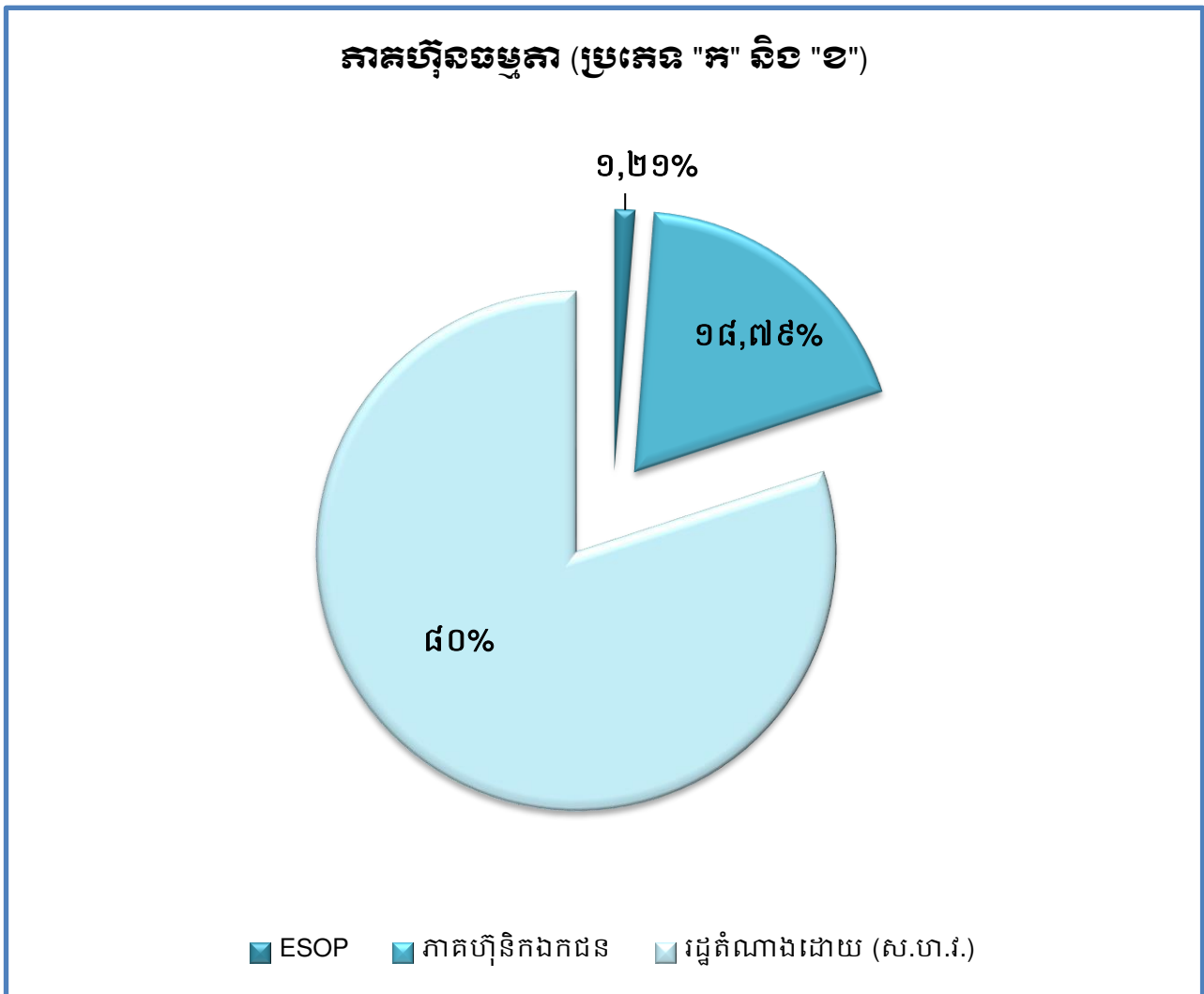

**តម្លៃជួញដូរភាគហ៊ុនជាមធ្យម (គតជារៀង) និងបរិមាណជួញដូរជាមធ្យម  
(ភាគហ៊ុន) នៃភាគហ៊ុនប្រភេទ "ក"**

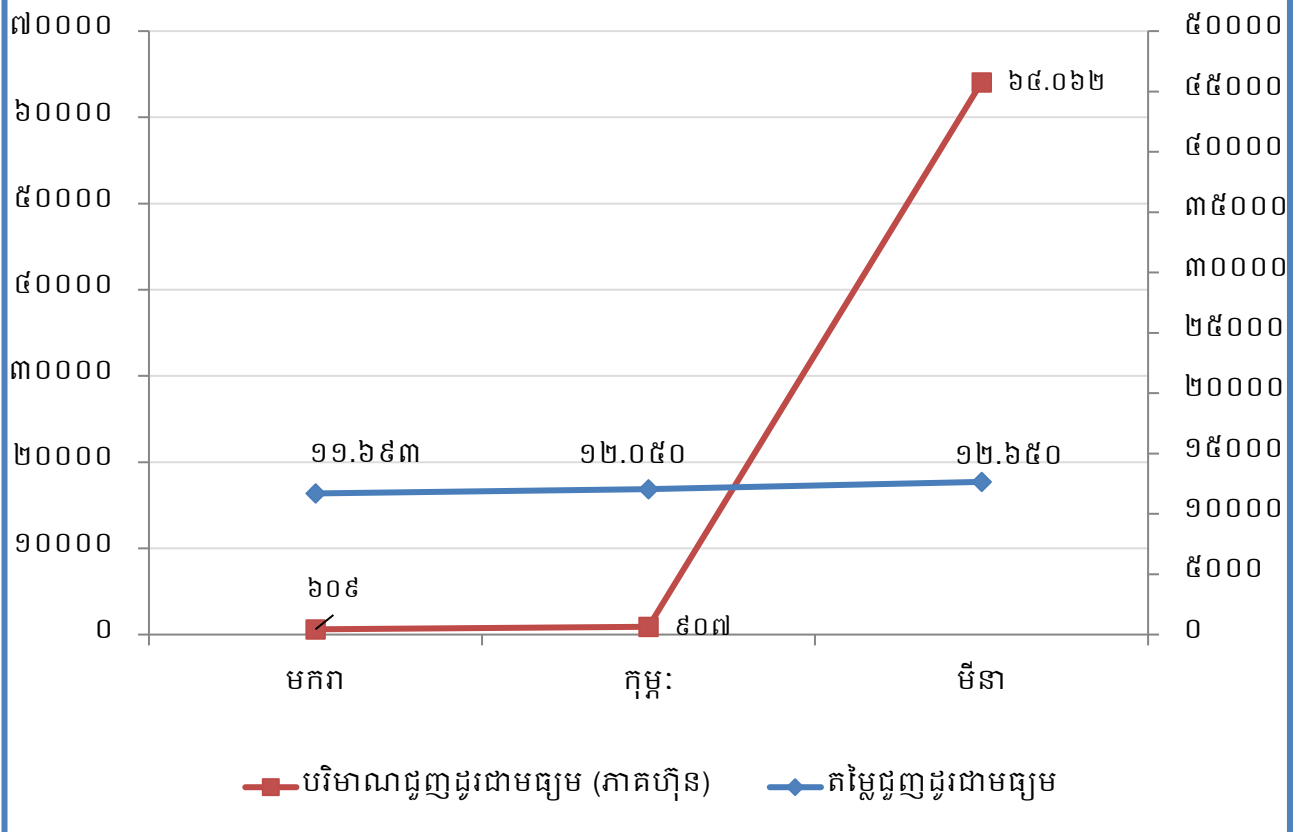

## ២. សមាសភាពក្រុមប្រឹក្សាភិបាល



**ឯកឧត្តម ហ្វឺ ចានី**  
ប្រធានក្រុមប្រឹក្សាភិបាល  
និយោគក្រុមហ៊ុន ក.ស.ក.



**ឯកឧត្តម ស្នួន ចេនា**  
សមាជិកក្រុមប្រឹក្សាភិបាល  
តំណាងក្រសួងសាធារណការ និងដឹកជញ្ជូន



**ឯកឧត្តម កែន សម្បត្តិ**  
សមាជិកក្រុមប្រឹក្សាភិបាល  
តំណាងក្រសួងសេដ្ឋកិច្ច និងហិរញ្ញវត្ថុ



**ឯកឧត្តម ប៊ែន សុវិជានី**  
សមាជិកក្រុមប្រឹក្សាភិបាល  
តំណាងក្រសួងពាណិជ្ជកម្ម



**លោក ហ្វឺ អែនវ៉ានីថ**  
សមាជិកក្រុមប្រឹក្សាភិបាល  
អគ្គនាយកដ្ឋានឯករាជ្យ



**លោក ឌីត សុចន**  
សមាជិកក្រុមប្រឹក្សាភិបាល  
អគ្គនាយកដ្ឋានប្រកបដោយភាពជាដៃគូវិនិយោគ



**លោក យ៉ឹម ចៀន**  
សមាជិកក្រុមប្រឹក្សាភិបាល  
តំណាងនិយោជិត ក.ស.ក.

**៣. សេចក្តីផ្តើមរបស់អគ្គនាយក និងជាប្រធានក្រុមប្រឹក្សាភិបាល**

សម្រាប់ការអនុវត្តក្នុងត្រីមាសទី១ ឆ្នាំ២០២១ ចំណូលសរុបពីផលអាជីវកម្ម និងសេវាកម្មមានចំនួន ២៩.០៨៣.៦៧៦ ពាន់រៀល (៧.១៦៥.២៣២ ដុល្លារអាមេរិក) សម្រេចបាន ២៤,៦៧% នៃការគ្រោងផែនការ ឆ្នាំ២០២១ បើធៀបនឹងត្រីមាសទី១ ឆ្នាំ២០២០ កើនឡើងចំនួន ៦៧២.៦៥៥ ពាន់រៀល (១៧៦.០៥១ ដុល្លារអាមេរិក) ឬស្មើនឹង ២,៣៧%។ ចំណែកប្រាក់ចំណេញសុទ្ធក្នុងការិយបរិច្ឆេទក្នុងត្រីមាសទី១ ឆ្នាំ២០២១ មានចំនួនសរុប ១៣.៩៧០.៤២៦ ពាន់រៀល (៣.៤៤១.៨៤១ ដុល្លារអាមេរិក) សម្រេចបាន ៣០,៨៩% នៃការគ្រោងផែនការឆ្នាំ២០២១ និងធៀបនឹងត្រីមាសទី១ ឆ្នាំ២០២០ កើនឡើងចំនួន ៤.០៤៤.៩០៨ ពាន់រៀល (១.០០០.១៣៩ ដុល្លារអាមេរិក) ឬស្មើនឹង ៤០,៧៥%។ ដោយឡែក ចំណេញក្នុងមួយឯកតាមូលបត្រកម្មសិទ្ធិក្នុងត្រីមាសទី១ ឆ្នាំ២០២១ (Basic Earnings Per Share) គឺចំនួន ៦៧៥,៣៣ រៀល (០,១៧ ដុល្លារអាមេរិក) ។

សមិទ្ធផលខាងលើអាស្រ័យដោយ ក. ស. ភ. តែងប្រកាន់ភ្ជាប់នូវការយកចិត្តទុកដាក់ក្នុងការបម្រើសេវាកម្មប្រតិបត្តិការផែនការអតិថិជនប្រកបដោយតម្លាភាព និងភាពឆាប់រហ័ស ដើម្បីឆ្លើយតបយ៉ាងមានប្រសិទ្ធភាព និងទំនុកចិត្តខ្ពស់ចំពោះតម្រូវការរបស់អតិថិជន។ ជាក់ស្តែង ក. ស. ភ. បានប្រើប្រាស់គ្រប់យន្តការ តាមរយៈការពង្រឹងគុណភាពសេវាកម្ម ការពង្រីកសមត្ថភាពលើកដាក់ និងផ្ទេរផ្ទុក ការអភិវឌ្ឍហេដ្ឋារចនាសម្ព័ន្ធ ការជួសជុលថែទាំ ការងារផលធារសាស្ត្រ និងការងារបំពាក់គ្រឿងចក្រ និងឧបករណ៍ថ្មីៗជាដើម។

**ក. ទិសដៅការងារអនុវត្តចម្បងរបស់ ក. ស. ភ.**

- ⊕ បន្តអនុវត្តផែនការសកម្មភាពការងារតាមផែនការដែលបានគ្រោងទុក
- ⊕ ធានាគុណភាព តម្លៃ តម្លាភាព ប្រសិទ្ធភាព និងភាពឆាប់រហ័ស នៃការផ្តល់សេវាកម្មជូនអតិថិជន
- ⊕ ពង្រីកសេវាកម្ម និងអាជីវកម្មដែលមានស្រាប់ ឱ្យមានលក្ខណៈកាន់តែទូលំទូលាយ និងបង្កើតឱ្យមានសេវាកម្មថ្មីបន្ថែមទៀតដែលពាក់ព័ន្ធនឹងវិស័យកំពង់ផែ និងភ័ស្តុភារកម្ម
- ⊕ ពង្រឹងការអភិវឌ្ឍសមត្ថភាពស្ថាប័ន និងបុគ្គលិក ដើម្បីឆ្លើយតបនឹងការវិវឌ្ឍរបស់អង្គការស្របទៅនឹងការផ្លាស់ប្តូរចរន្តការប្រកបដោយប្រសិទ្ធភាព
- ⊕ ពង្រឹងកិច្ចសហប្រតិបត្តិការភាពជាដៃគូយុទ្ធសាស្ត្រ ជាមួយបណ្តាកំពង់ផែក្នុងតំបន់ និងបណ្តាកំពង់ផែដទៃទៀតនៅលើពិភពលោក
- ⊕ ខិតខំ និងបន្តផ្តោតការយកចិត្តទុកដាក់លើការធ្វើទំនើបកម្មប្រតិបត្តិការផែ ឱ្យស្របតាមស្តង់ដារ និងប្រព័ន្ធបច្ចេកវិទ្យា
- ⊕ បង្កើនឧត្តមភាពប្រកួតប្រជែងដោយស្មោះត្រង់ ជាមួយកំពង់ផែក្នុង និងក្រៅប្រទេស
- ⊕ ចូលរួមក្នុងសកម្មភាពសង្គម និងសហគមន៍មូលដ្ឋាន។

**ខ. ការអនុវត្តការងាររបស់ក្រុមប្រឹក្សាភិបាល**

សម្រាប់ត្រីមាសទី១ ឆ្នាំ២០២១ ក. ស. ភ. បានរៀបចំកិច្ចប្រជុំក្រុមប្រឹក្សាភិបាលចំនួន ១ លើក ដូចខាងក្រោម៖

**១. កិច្ចប្រជុំក្រុមប្រឹក្សាភិបាល លើកទី៩ អាណត្តិទី៧ នាថ្ងៃទី១៨ ខែមីនា ឆ្នាំ២០២១**

- ⊕ បានពិនិត្យ និងអនុម័តលើរបាយការណ៍ស្តីពីលទ្ធផលការងារអាជីវកម្ម/សេវាកម្ម និងហិរញ្ញវត្ថុប្រចាំឆ្នាំ២០២០



- ⊕ បានពិនិត្យ និងពិភាក្សាលើការបែងចែកប្រាក់ថ្លៃសរសើរជូនបុគ្គលិក ក. ស. ភ. និងប្រាក់ចំណេញ ចូលមូលនិធិនានា សម្រាប់ឆ្នាំ២០២០ និងលើដំណោះស្រាយកង្វះសាច់ប្រាក់ប្រើប្រាស់សម្រាប់ ចំណាយចរន្ត និងការវិនិយោគ
- ⊕ បានពិនិត្យ និងពិភាក្សាលើគម្រោងបែងចែកភាគលាភជូនភាគហ៊ុនិក ដែលកាន់កាប់ភាគហ៊ុនមាន សិទ្ធិបោះឆ្នោតប្រភេទ "ក" និងប្រភេទ "ខ" ប្រចាំឆ្នាំ២០២០
- ⊕ បានពិនិត្យ និងសម្រេចលើការរៀបចំមហាសន្និបាតភាគហ៊ុនិករបស់ ក. ស. ភ. លើកទី៦
- ⊕ បានទទួលជ្រាបជារបាយការណ៍អំពីវឌ្ឍនភាពនៃគម្រោងពាណិជ្ជកម្មចម្រុះ The City Gate របស់ ក្រុមហ៊ុន ចៀន ឈឹង ថៃ គ្រប់ និងគម្រោងមជ្ឈមណ្ឌលពាណិជ្ជកម្មថ្វាយអ៊ុំម The Triumph របស់ក្រុម ហ៊ុន យុនណាន សេងម៉ៅ អ៊ុនវេសម៉ុន (ខេមបូឌា) ឯ.ក
- ⊕ បានពិនិត្យលើសំណើសុំអនុវត្តគម្រោងអភិវឌ្ឍន៍ចំណតផែនទ្រូបិទ(UM២) ចំណតផែនកោះរកា ចំណត ផែនទ្រូបិទត្រលេខ ៦ និងការសាងសង់អគារសាលារង់ចាំ និងស្ថានីយ៍អ្នកដំណើរ។

**គ. ការកំណត់ទិសដៅសម្រាប់ឆ្នាំ២០២១**

ទស្សនវិស័យទៅអនាគត ក. ស. ភ. នឹងកំណត់ទិសដៅសម្រាប់អនុវត្តរួមមាន៖

- ⊕ បន្តពង្រឹងការអភិវឌ្ឍធនធានមនុស្ស
- ⊕ បន្តជំរុញការបង្កើតមជ្ឈមណ្ឌលភ័ស្តុភារកម្ម ឃ្លាំងទំនើប និងឃ្លាំងត្រជាក់
- ⊕ បន្តជំរុញការបង្កើតតំបន់គាំទ្រកំពង់ផែ
- ⊕ បន្តជំរុញការបង្កើតសេវាកម្មដឹកជញ្ជូនតាមផ្លូវទឹក ទៅកាន់ផែនដី ក្រៅពីផែនដីម៉េប
- ⊕ បន្តជំរុញការនាំចូលទំនិញដែលប្រើប្រាស់រួចមួយទឹក (ទំនិញជុះ) តាមរយៈ ក. ស. ភ.
- ⊕ បន្តយកចិត្តទុកដាក់លើការបំពាក់គ្រឿងចក្រលើកដាក់ទំនើបៗ នៅចំណតផែនកុងតឺន័រLM១៧
- ⊕ បន្តពង្រឹងសមត្ថភាពលើកដាក់ទំនិញចាក់ធារ និងបង្កើតចំណតផែនសម្រាប់ទំនិញចាក់ធារ
- ⊕ អភិវឌ្ឍន៍ចំណតផែនទេសចរណ៍អន្តរជាតិ (TSM)
- ⊕ បន្តជំរុញបង្កើតចំណតផែនហប់ណងតាមដងទន្លេបន្ថែមទៀត
- ⊕ បន្តពង្រឹងសមត្ថភាពលើកដាក់ទំនិញកសិកម្ម តាមចំណតផែននៃបណ្តាខេត្តផ្នែកខាងលើនៃទន្លេមេគង្គ
- ⊕ ថែទាំផ្លូវនាវាចរណ៍ និងធ្វើការបូមស្តារទីតាំងប្រឡាយស្តៅ សម្រួលការដឹកជញ្ជូនទំនិញ រវាងខេត្ត នានានៅតាមភូមិភាគឦសាន មកភ្នំពេញតាមទន្លេមេគង្គ និងតាមព្រំប្រទល់កម្ពុជា-វៀតណាម
- ⊕ បន្តជំរុញការផ្តល់សេវាកម្មដឹកជញ្ជូនកុងតឺន័ររវាងចំណតផែនកុងតឺន័រ LM១៧ របស់ ក. ស. ភ. និងរោង ចក្រ/ឃ្លាំងរបស់អតិថិជន ឬពីរោងចក្រ/ឃ្លាំងរបស់អតិថិជនទៅកាន់ចំណតផែនកុងតឺន័រ LM១៧ របស់ ក. ស. ភ.
- ⊕ បន្តជំរុញការផ្តល់សេវាកម្មជាក់លាក់សម្រាប់ការនាំចេញផ្លែឈើត្រជាក់តាមចំណតផែនកុងតឺន័រLM១៧ របស់ ក. ស. ភ.។

ក. ស. ភ. មានជំនឿចិត្ត និងគោលជំហរយ៉ាងមុតមាំក្នុងការអនុវត្តការងារប្រចាំថ្ងៃ និងប្រតិបត្តិការនៅ តាមបណ្តាចំណតផែននានា ឱ្យមានតម្លាភាព ឱ្យមានភាពឆាប់រហ័ស ដើម្បីបង្កើននូវទំនុកចិត្ត និងការទាក់ ទាញ នៃការផ្តល់សេវាកម្មកំពង់ផែប្រកបដោយស្តង់ដារជូនដល់អតិថិជន។

ក. ស. ភ. សូមថ្លែងនូវអំណរគុណយ៉ាងជ្រាលជ្រៅ ចំពោះក្រសួងអាណាព្យាបាលទាំងពីរ គឺក្រសួងសាធារណការនិងដឹកជញ្ជូន និង ក្រសួងសេដ្ឋកិច្ចនិងហិរញ្ញវត្ថុ ព្រមទាំងគណៈកម្មការមូលបត្រកម្ពុជាក្រុមហ៊ុនផ្សារមូលបត្រកម្ពុជា និងភាគហ៊ុនិកទាំងអស់ដែលជានិច្ចជាកាលតែងតែគាំទ្រ និងទុកចិត្តដល់សកម្មភាពការងាររបស់ ក. ស. ភ. រៀងរហូតមក។ *AK*

ថ្ងៃ *ពុធ ១ កើត* ខែ *សីហា* ឆ្នាំឆ្លូវ ត្រីស័ក ព.ស ២៥៦៥  
ធ្វើនៅរាជធានីភ្នំពេញ, ថ្ងៃទី *១២* ខែ *សីហា* ឆ្នាំ២០២១  
**ប្រធានក្រុមប្រឹក្សាភិបាល និងជាអគ្គនាយក** *AK*



# មាតិកា

ព័ត៌មានហិរញ្ញវត្ថុសង្ខេប

១-ក្រាហ្វិកអំពីព័ត៌មានហិរញ្ញវត្ថុសង្ខេប និងកម្មសិទ្ធិភាពភាគហ៊ុនិកធម្មតា

i

២-សមាសភាពក្រុមប្រឹក្សាភិបាល

vii

៣-សេចក្តីថ្លែងរបស់អគ្គនាយក និងជាប្រធានក្រុមប្រឹក្សាភិបាល

viii

## ផ្នែកទី១ : ព័ត៌មានពាក់ព័ន្ធនឹងបុគ្គលចុះបញ្ជីលក់មូលបត្រ

១

ក-អគ្គសញ្ញាណបុគ្គលចុះបញ្ជីលក់មូលបត្រ

២

ខ-លក្ខណៈនៃធុរកិច្ច

២

គ-ព្រឹត្តិការណ៍សំខាន់ៗប្រចាំត្រីមាសទី៣ ឆ្នាំ២០២០ របស់បុគ្គលចុះបញ្ជីលក់មូលបត្រ

៧

## ផ្នែកទី២ : ព័ត៌មានអំពីលទ្ធផលប្រតិបត្តិការធុរកិច្ច

៨

ក-លទ្ធផលប្រតិបត្តិការធុរកិច្ចដោយរួមបញ្ចូលព័ត៌មានធុរកិច្ចតាមផ្នែក

៩

ខ-រចនាសម្ព័ន្ធចំណូល

១៥

## ផ្នែកទី៣ : របាយការណ៍ហិរញ្ញវត្ថុដែលបានត្រួតពិនិត្យឡើងវិញដោយសវនករឯករាជ្យ

១៦

## ផ្នែកទី៤ : ការពិភាក្សា និងការវិភាគរបស់គណៈគ្រប់គ្រង

៤៩

ក-ទិដ្ឋភាពទូទៅនៃប្រតិបត្តិការ

៥០

ខ-កត្តាសំខាន់ៗដែលប៉ះពាល់លើផលចំណេញ

៦០

គ-ការប្រែប្រួលសំខាន់ៗលើការលក់ និងចំណូល

៦២

ឃ-ផលប៉ះពាល់នៃការប្តូររូបិយបណ្ណ អត្រាការប្រាក់ និងថ្លៃទំនិញ

៦២

ង-ផលប៉ះពាល់ពីអតិផរណា

៦២

ច-គោលនយោបាយសេដ្ឋកិច្ច សារពើពន្ធ និងរូបិយវត្ថុរបស់រាជរដ្ឋាភិបាល

៦៣

## ផ្នែកទី៥ : ព័ត៌មានចាំបាច់ផ្សេងទៀតសម្រាប់ការការពារវិនិយោគិន

៦៥

ហត្ថលេខាអភិបាលកំពង់ផែស្វយ័តភ្នំពេញ

## ផ្នែកទី១

# ព័ត៌មានពាក់ព័ន្ធនឹងបុគ្គលបោះឆ្នោត

### ក. អគ្គសញ្ញាណបុគ្គលចុះបញ្ជីលក់មូលបត្រ

ឈ្មោះក្រុមហ៊ុនជាអក្សរខ្មែរ : កំពង់ផែស្វយ័តភ្នំពេញ (ក. ស. ភ.)

ជាអក្សរឡាតាំង : PHNOM PENH AUTONOMOUS PORT (PPAP)

📍 លេខកូដស្តង់ដារ : KH1000040001

📍 ទីស្នាក់ការ : អគារលេខ៦៤៩ វិថីព្រះស៊ីសុវត្ថិ សង្កាត់ស្រះចក ខណ្ឌដូនពេញ រាជធានីភ្នំពេញ  
ព្រះរាជាណាចក្រកម្ពុជា

📍 លេខទូរស័ព្ទ : +៨៥៥ (០)២៣ ៤២៧ ៨០២      លេខទូរសារ : +៨៥៥ (០)២៣ ៤២៧ ៨០២

📍 គេហទំព័រ : [www.ppap.com.kh](http://www.ppap.com.kh)      អ៊ីម៉ែល : [ppapmpwt@online.com.kh](mailto:ppapmpwt@online.com.kh)

📍 លេខវិញ្ញាបនបត្រចុះបញ្ជីពាណិជ្ជកម្ម : CO.៧១៧៥ E/២០០៤

កាលបរិច្ឆេទ : ២៣/វិច្ឆិកា/២០០៤

📍 លេខអាជ្ញាបណ្ណអាជីវកម្ម : ០០១៤ ពណ.ចបព      ចេញដោយ : ក្រសួងពាណិជ្ជកម្ម

កាលបរិច្ឆេទ : ០៥/មករា/២០១៥

📍 សេចក្តីសម្រេចអនុញ្ញាត និងចុះបញ្ជីឯកសារផ្តល់ព័ត៌មាន លេខ : ០៧៤/១៥/គ.ម.ក./ស.ស.វ

កាលបរិច្ឆេទ : ១០/វិច្ឆិកា/២០១៥

ឈ្មោះបុគ្គលតំណាងបុគ្គលបោះឆ្នោត : **ឯកឧត្តម ហ៊ុំ ធានី**

### ខ. លក្ខណៈនៃចុះបញ្ជី

កំពង់ផែស្វយ័តភ្នំពេញ (ក. ស. ភ.) គឺជាកំពង់ផែអន្តរជាតិមួយក្នុងចំណោមផែអន្តរជាតិទាំងពីររបស់ប្រទេសកម្ពុជា ដែលបម្រើសេវានាំចូល នាំចេញកុងតឺន័រ និងទំនិញទូទៅ។ ដូចនេះ ក្នុងនាមជាប្រតិបត្តិករផែ និងអាជ្ញាធរផែ ក. ស. ភ. កំពុងផ្តល់សេវាកម្មផែចម្បងៗ និងសេវាកម្មពាក់ព័ន្ធសំខាន់ៗដទៃទៀតដែលជាដំណើរការធុរកិច្ចរបស់ ក. ស. ភ.។

#### ១. ប្រតិបត្តិការក្នុងនាមជាប្រតិបត្តិករផែ

ក្នុងនាមជាប្រតិបត្តិករផែ ក. ស. ភ. មានភារកិច្ចបម្រើសេវាសំខាន់ៗ រួមមាន ៖

- ផ្តល់សេវាលើកដាក់ទំនិញ ការស្តុកទំនិញ ការច្រកនិងដើរទំនិញ ការផ្ទេរនិងផ្ទុក និងការដឹកជញ្ជូនទំនិញកុងតឺន័រ សម្រាប់ការនាំចេញ និងនាំចូលទំនិញឆ្លងប្រទេស
- ផ្តល់សេវាកណ្តាធារកិច្ច នាំនាវាចេញ-ចូល
- ផ្តល់សេវាចំណាត់ផ្គត់ផ្គង់អ្នកដំណើរ និងទេសចរ
- សេវាកម្មនាវាសណ្តោង សេវាកម្មចង/ដោះពួរនាវា។

**២. ប្រតិបត្តិការក្នុងនាមជាអាជ្ញាធរដែ**

ក្នុងនាមជាអាជ្ញាធរដែ ក. ស. ភ. មានតួនាទី៖

- ថែទាំផ្លូវនាវាចរណ៍ បំពាក់ឧបករណ៍ជំនួយដល់ការធ្វើនាវាចរណ៍ ដូចជាពោងសញ្ញា និងបង្គោលសញ្ញាសម្គាល់ទិសនាវាចរណ៍ រៀបចំការចូលចតនាវា និងថែរក្សាបរិស្ថានក្នុងមណ្ឌលអាជីវកម្មដែក្នុងពេញ
- ចាត់វិធានការធានាការអនុវត្តច្បាប់ និងលិខិតបទដ្ឋានគតិយុត្ត ពាក់ព័ន្ធវិស័យកំពង់ដែ និងការដឹកជញ្ជូននានាតាមផ្លូវទឹក។

**៣. សេវាកម្ម/អាជីវកម្ម ផ្សេងទៀត**

ជាមួយនឹងការផ្តល់សេវាកម្មស្នូលលើការងារប្រតិបត្តិការដែ និងអាជ្ញាធរដែ ក. ស. ភ. ក៏មានសេវាកម្ម/អាជីវកម្មបន្ទាប់បន្សំផ្សេងទៀត ដែលអាចបង្កើតឲ្យមានចំណូលបន្ថែមដូចជា៖

- សេវាកម្មបូមស្តារ៖ ក. ស. ភ. មានម៉ាស៊ីន និងគ្រឿងចក្របូមស្តារចំនួន ២គ្រឿង សម្រាប់ផ្តល់សេវាកម្មបូមស្តារដើម្បីចាក់បំពេញខ្សាច់ជូនដល់អតិថិជន
- សេវាកម្មគ្រប់គ្រងអាជីវកម្មខ្សាច់៖ ក. ស. ភ. ទទួលបានអាជ្ញាបណ្ណបូមស្តារប្រឡាយនាវាចរណ៍ និងធ្វើអាជីវកម្មខ្សាច់នៅទីតាំងចំនួន ២ ដោយអនុលោមតាមប្រកាសលេខ ០១ និង០២ ចុះថ្ងៃទី១០ ខែមេសា ឆ្នាំ២០១៥ របស់ក្រសួងរ៉ែ និងថាមពល
- សេវាកម្មវាស់ស្ទង់ និងបំពាក់ពោង៖ ក. ស. ភ. មានទទួលផ្តល់សេវាកម្មវាស់ស្ទង់ និងបំពាក់ពោងតាមតម្រូវការរបស់អតិថិជន
- សេវាកម្មថែទាំ/ជួសជុលសំបកកុងតឺន័រ៖ ក. ស. ភ. មានទទួលផ្តល់សេវាកម្មថែទាំ/ជួសជុលសំបកកុងតឺន័រគ្រប់ប្រភេទទៅតាមតម្រូវការរបស់អតិថិជន
- ការជួលអចលនទ្រព្យ និងគ្រឿងចក្រផ្សេងៗ៖ ក្រៅពីការប្រើប្រាស់អចលនទ្រព្យ និងគ្រឿងចក្រសម្រាប់បម្រើឲ្យការងារអាជីវកម្ម និងប្រតិបត្តិការ អចលនទ្រព្យ និងគ្រឿងចក្រទាំងនោះក៏ត្រូវបានប្រើប្រាស់ និងចាត់ចែងសម្រាប់ការជួល ដើម្បីបង្កើនចំណូលបន្ថែមជូនដល់ ក. ស. ភ. ផងដែរ។

**៤. មណ្ឌលអាជីវកម្មដែ**

យោងតាមអនុក្រឹត្យលេខ ០១ អនក្រ.បក ចុះថ្ងៃទី៥ ខែមករា ឆ្នាំ២០០៩ មណ្ឌលអាជីវកម្មរបស់ក. ស. ភ. មានប្រវែង ១៦៦គីឡូម៉ែត្រ គិតចាប់ពីទន្លេបួនមុខ៖ ទន្លេមេគង្គលើ ១០០គីឡូម៉ែត្រ ទន្លេមេគង្គ ក្រោម ៦០គីឡូម៉ែត្រ និងទន្លេសាប ៦គីឡូម៉ែត្រ។ ក្នុងនាមអាជ្ញាធរ ក. ស. ភ. មានតួនាទីគ្រប់គ្រងចំណតផែងកជននានា នៅក្នុងមណ្ឌលអាជីវកម្ម ដោយរាប់បញ្ចូលទាំងចំណតដែប្រេង និងចំណតដែទំនិញរាយដទៃទៀត។ ដោយឡែក ក. ស. ភ. គ្រប់គ្រង និងប្រតិបត្តិការដោយផ្ទាល់ទៅលើចំណតដែចម្បងចំនួន ៤ រួមមាន៖



**៤.១. ចំណាត់ថែកុងតឺន័រ LM១៧**

នៅចុងឆ្នាំ២០២០ ក. ស. ភ. បាននិងកំពុងបន្តការសាងសង់ហេដ្ឋារចនាសម្ព័ន្ធចំណាត់ថែកុងតឺន័រLM ១៧ ជំហានទី៣ ដំណាក់កាលទី១ ដែលក្នុងនោះសម្រាប់ជំហានទី៣ទាំងមូលអាចពង្រីកសមត្ថភាពលើកដាក់កុងតឺន័របាន ២០០.០០០ TEUs ក្នុងមួយឆ្នាំបន្ថែមទៀត។ ដូចនេះបន្ទាប់ពីការសាងសង់គម្រោងខាងលើត្រូវបានបញ្ចប់ ចំណាត់ថែកុងតឺន័រ LM១៧ មានសមត្ថភាពលើកដាក់កុងតឺន័របានរហូតដល់ ៥០០.០០០ TEUs ក្នុងមួយឆ្នាំ។ ចំណាត់ថែកុងតឺន័រLM១៧ បច្ចុប្បន្នមានស្ថានភាព ដែលមានបណ្តោយប្រវែង ៣០០ ម៉ែត្រ ទទឹង ២២ម៉ែត្រ និងបំពាក់ដោយដងយោង TCC ចំនួន ៤គ្រឿង រថស្នូច RTG ចំនួន ១២គ្រឿង និងគ្រឿងចក្រលើកដាក់លើទីលាន (Reach Stacker & Constacker) ចំនួន ៥គ្រឿង (Sky Stacker) ចំនួន ៣គ្រឿង និងរថយន្ត ៥៤គ្រឿងបាននិងកំពុងបំពេញការងារប្រតិបត្តិការ។

<b>អាសយដ្ឋាន</b>	ភូមិកណ្តាលលើ ឃុំបន្ទាយដែក ស្រុកកៀនស្វាយ ខេត្តកណ្តាល
<b>ទីតាំងចំណាត់ថែ</b>	ស្ថិតនៅតាមដងទន្លេមេគង្គត្រើយខាងលិច ចម្ងាយ ២៥គីឡូម៉ែត្រពីទន្លេចតុមុខ ហើយស្ថិតក្នុងទីតាំងនៃរយៈទទឹងខាងជើង ១១°២៨' ២៣.៦" និងរយៈបណ្តោយខាងកើត ១០៥°០៨'៤៩.៨"
<b>ទំហំផ្ទៃដីសរុប</b>	៣៧៩.៣១៩ម៉ែត្រការ៉េ
<b>ទំហំផ្ទៃដី ចុះបញ្ជី</b>	៣៧៧.៨៦៩ម៉ែត្រការ៉េ
<b>ទំហំផ្ទៃដីកំពុងធ្វើប្លង់កម្មសិទ្ធិ</b>	១.៤៥០ម៉ែត្រការ៉េ
<b>ចំណាត់នាវា</b>	មាន ៣ ចំណាត់ សម្រាប់នាវាចំណុះ ៥.០០០ DWT
<b>ទីតាំងបោះយុថ្កា</b>	ទីតាំងបោះយុថ្កា របស់ចំណាត់ថែកុងតឺន័រ LM១៧ ស្ថិតក្នុងរយៈទទឹងខាងជើង ១១°២៨'២៨.១៤" និងរយៈបណ្តោយខាងកើត ១០៥°៩' ២.៣២" ចន្លោះជម្រៅទឹកពី ៨ម៉ែត្រ ទៅ ១៧ម៉ែត្រ។ បាតទន្លេមានដីភក់ និងខ្សាច់ ហើយចរន្តទឹកមានកម្លាំងខ្លាំងនៅរដូវវស្សា
<b>រលក</b>	ផលប៉ះពាល់មានចាប់ពីខែកុម្ភៈ ដល់ ខែមេសា ដោយកម្ពស់រលកមានចាប់ពី ០.២០ម៉ែត្រ ដល់ ០.៤៥ម៉ែត្រ គិតនៅខែធ្នូ ឆ្នាំ២០១៥
<b>ជម្រៅស៊ីទឹកនាវា</b>	ជម្រៅស៊ីទឹកនាវា ប្រែប្រួលពីកម្រិតអប្បបរមា ៤.៥ម៉ែត្រ ក្នុងខែមីនា ដល់កម្រិតអតិបរមា ៥.៥ម៉ែត្រ ក្នុងខែកញ្ញា (ជម្រៅទឹកសម្រាប់ធ្វើនាវាចរមកចំណាត់ថែកុងតឺន័រ LM១៧ អាស្រ័យជម្រៅទឹក នៅច្រកតូទីវ)
<b>ម៉ោងប្រតិបត្តិការ</b>	៧ថ្ងៃ/២៤ម៉ោង
<b>គ្រឿងចក្រលើកដាក់</b>	ដងយោង (Traveling Cargo Crane) រថស្នូច (Rubber Tyred Gantry) គ្រឿងចក្រលើកដាក់លើទីលាន (Reach Stacker Constacker & Sky Stacker)

**៤.២. ចំណតផែពហុបំណង TSM**

ចំណតផែពហុបំណង TSM ជាចំណតផែចម្បងសម្រាប់ទំនិញរាយ និងទំនិញកុងតឺន័រឆ្លងកាត់។ ដោយសារសមត្ថភាពពង្រីកទីលានចំណតផែពហុបំណង TSM នៅមានកម្រិត ដើម្បីទទួលកំណើនចរាចរកុងតឺន័រប្រចាំឆ្នាំ ក. ស. ភ. បានវិនិយោគលើការអភិវឌ្ឍចំណតផែកុងតឺន័រ LM១៧។ ចាប់តាំងពីចំណតផែកុងតឺន័រ LM១៧ ត្រូវបានស្ថាបនាចរាចរ ចំណតផែ TSM ត្រូវបានក្លាយទៅជាចំណតផែពហុបំណងសម្រាប់បម្រើការលើកដាក់ទំនិញរាយ កុងតឺន័រ និងប្រើជាចំណតផែអ្នកដំណើរ និងទេសចរ។ បច្ចុប្បន្ន ក.ស.ភ. បាននិងកំពុង រៀបចំកែប្រែចំណតផែនេះ ឱ្យក្លាយទៅជាចំណតផែអ្នកដំណើរ និងទេសចរណ៍អន្តរជាតិ។

<b>អាសយដ្ឋាន</b>	អគារលេខ ៦៤៩ វិថីព្រះស៊ីសុវត្ថិ សង្កាត់ស្រះចក ខណ្ឌដូនពេញ រាជធានីភ្នំពេញ
<b>ទីតាំងចំណតផែ</b>	ស្ថិតនៅតាមដងទន្លេសាប ត្រើយខាងលិច ចម្ងាយ ៣,២គីឡូម៉ែត្រ ពីទន្លេចតុមុខ ហើយស្ថិតក្នុងទីតាំងនៃរយៈទទឹងខាងជើង ១១°៣៤'៥៩,៦៨" និងរយៈបណ្តោយខាងកើត ១០៤°៥៥' ១៧,៤១"
<b>ទំហំផ្ទៃដីសរុប</b>	៤៨.៤៣៨,៧៦ ម៉ែត្រការ៉េ
<b>ទំហំផ្ទៃដីចុះបញ្ជី*</b>	៣២.៨៥៤ ម៉ែត្រការ៉េ
<b>ចំណតនាវា</b>	មាន ៣ ចំណត សម្រាប់នាវាចំណុះ ៥.០០០ DWT
<b>ទីតាំងបោះយុទ្ធា</b>	ទីតាំងអាចបោះយុទ្ធាបាន គឺនៅទន្លេសាបខាងមុខចំណតផែ និងមួយកន្លែងទៀតនៅទន្លេចតុមុខ ដែលស្ថិតក្នុងរយៈទទឹង ខាងជើង ១១°៣៣' ៤៦,៩៨" និងរយៈបណ្តោយខាងកើត ១០៤°៥៦'៣៤,៥៧" មានជម្រៅទឹកពី ៥ម៉ែត្រ ទៅ១៥ម៉ែត្រ។ បាតទន្លេមានដឹកកំ និងខ្សាច់ ដែលអាចបោះយុទ្ធាជាប់បានល្អ
<b>រលក</b>	ផលប៉ះពាល់ មានចាប់ពីខែកុម្ភៈ ដល់ខែមេសា ដោយកម្ពស់រលកមានចាប់ពី ០,១០ម៉ែត្រ ដល់ ០,៣៥ម៉ែត្រ គិតនៅខែធ្នូ ឆ្នាំ២០១៥
<b>ជម្រៅស៊ីទឹកនាវា</b>	ជម្រៅស៊ីទឹកនាវា ប្រែប្រួលពីកម្រិតអប្បបរមា ៤,៥ម៉ែត្រ ក្នុងខែមីនា ដល់កម្រិតអតិបរមា៥,៥ម៉ែត្រ ក្នុងខែកញ្ញា (ជម្រៅទឹកសម្រាប់ធ្វើនាវាចរមកចំណតផែពហុបំណង៣ អាស្រ័យលើជម្រៅទឹក នៅច្រកគូទីរ)
<b>ម៉ោងប្រតិបត្តិការ</b>	៧ថ្ងៃ/២៤ម៉ោង
<b>គ្រឿងចក្រលើកដាក់</b>	ដងយោងចល័ត (Mobile crane និង Crawler crane)

*សម្គាល់៖ \*ទំហំដីអាចខុសគ្នារវាងទំហំផ្ទៃដីសរុប និងទំហំផ្ទៃដីចុះបញ្ជី ដោយសារការកាត់ចេញនូវដីចំណីផ្លូវ និងចំណីទន្លេ។*

**៤.៣ ចំណតផែនទីទន្លេបិទ UMB**

បច្ចុប្បន្ននេះ កំពុងផែនការបំណងទន្លេបិទ UMB បាននិងកំពុងធ្វើប្រតិបត្តិការលើកដាក់ទំនិញជាប្រចាំទាំងរដូវប្រាំង និងរដូវវស្សា។ ចំពោះប្រតិបត្តិការលើកដាក់កុងតឺន័រត្រូវធ្វើឡើងជា ២ដំណាក់កាលដោយប្រើប្រាស់ រថស្វ័យ១០០តោនចំនួន១គ្រឿងនៅលើប៉ុងតុង លើកកុងតឺន័រពីនាវាដាក់លើប្រាំងទន្លេ និង រថស្វ័យ១០០តោន មួយគ្រឿងទៀតនៅលើគោក សម្រាប់លើកកុងតឺន័រពីប្រាំងទន្លេដាក់លើរថយន្ត ឬលើទីទួល។ ខណៈដែលការលើកដាក់ទំនិញរាយការណ៍ គឺប្រើប្រាស់រថស្វ័យ ១០០តោន ដាក់លើប៉ុងតុងលើកទំនិញដាក់លើរថយន្តតែម្តងគត់។ ប៉ុន្តែនៅពេលបច្ចុប្បន្ននេះ ក.ស.ភ. កំពុងស្វែងរកដៃគូរដើម្បីអភិវឌ្ឍន៍បន្ថែមទៀតនៅចំណតផែនការបំណង UMB ដោយត្រូវសាងសង់ស្ពានដែក ការបំពាក់ដងយោងនៅលើស្ពានដែក និងការពង្រីកហេដ្ឋារចនាសម្ព័ន្ធសំខាន់មួយចំនួនបន្ថែមទៀត ដែលគាំទ្រដល់លំហូរប្រតិបត្តិការនាំចេញ-នាំចូលនៅចំណតផែនការបំណងទន្លេបិទ UMB។

<b>អាសយដ្ឋាន</b>	ភូមិដូនម៉ៅលើ ឃុំទន្លេបិទ ស្រុកត្បូងឃ្មុំ ខេត្តត្បូងឃ្មុំ
<b>ទីតាំងចំណតផែនការ</b>	ចំណតផែនការទន្លេបិទUMB ស្ថិតនៅតាមដងទន្លេមេគង្គត្រើយខាងកើត ចម្ងាយ ១០៣ គីឡូម៉ែត្រ ពីទន្លេចតុមុខ ហើយស្ថិតក្នុងទីតាំងនៃរយៈទទឹងខាងជើង ១១°៥៧'៤៧,៧៣" និងរយៈបណ្តោយខាងកើត ១០៥°២៨' ៣៣,១៣"
<b>ទំហំផ្ទៃដី</b>	ទំហំតូច ចំណតនៅតាមប្រាំងទន្លេប្រវែង ១០០ម៉ែត្រ (ដោយមានបំពាក់ប៉ងតុងដងយោងចល័ត និងកុងតឺន័រ)
<b>ចំណតនាវា</b>	ចំនួន ១ (ប៉ងតុងបណ្តែតទំហំ ១៥ម៉ែត្រ x ៤២ម៉ែត្រ)
<b>ទីតាំងបោះយុត្តា</b>	ទីតាំង ដែលអាចបោះយុត្តានៅចំណតផែនការទន្លេបិទ UMB ស្ថិតនៅក្នុងរយៈទទឹងខាងជើង ១១°៥៨'៤៣,៤១" និងរយៈបណ្តោយខាងកើត ១០៥°២៨' ៩,៥៨" ក្នុងចន្លោះជម្រៅទឹកពី ៦ម៉ែត្រ ទៅ ២០ម៉ែត្រ។ នារដូវវស្សា នៅបាតទន្លេមានដីភក់ និងខ្សាច់ ហើយមានចរន្តទឹកមានកម្លាំងខ្លាំង។
<b>រលក</b>	មិនមានផលប៉ះពាល់
<b>ជម្រៅស៊ីទឹកនាវា</b>	ជម្រៅស៊ីទឹកនាវា ប្រែប្រួលពីកម្រិតអប្បបរមា ៤,៥ម៉ែត្រ ក្នុងខែមីនា ដល់កម្រិតអតិបរមា ៥,៥ម៉ែត្រ ក្នុងខែកញ្ញា (ជម្រៅទឹកសម្រាប់ធ្វើនាវាចរមកចំណតផែនការទន្លេបិទ គឺអាស្រ័យទៅលើជម្រៅទឹក នៅច្រកភ្នំទឹរ)
<b>ជម្រៅទឹកផ្លូវនាវាចរ</b>	ចាប់ពីទន្លេចតុមុខទៅដល់ខេត្តត្បូងឃ្មុំ តាមប្រឡាយស្តៅមានទទឹង៦០ម៉ែត្រ និងបណ្តោយ ៣៥០០ម៉ែត្រ។ ជម្រៅទឹក មានជម្រៅ ៥ម៉ែត្រ ក្នុងរដូវប្រាំង (ដោយមានការថែទាំទៀងទាត់)
<b>ម៉ោងប្រតិបត្តិការ</b>	៧ថ្ងៃ/២៤ ម៉ោង
<b>គ្រឿងចក្រលើកដាក់</b>	ដងយោងចល័ត (Mobile crane) និងប៉ងតុង

**៤.៤. ចំណាត់អ្នកដំណើរ និងទេសចរ TS១**

ចំណាត់ដៃអ្នកដំណើរ និងទេសចរ TS១ ជាចំណាត់ដៃអ្នកដំណើរចម្បងរបស់ ក. ស. ភ.។ ចំណាត់ដៃនេះ ត្រូវបានប្រើប្រាស់ ដើម្បីធ្វើជាចំណាត់ដៃអ្នកដំណើរក្នុងស្រុក ក៏ដូចជាទៅកំពង់ផែនៃប្រទេសវៀតណាម។ ក្នុងត្រីមាសទី១ ឆ្នាំ២០២១ ពុំមានអ្នកដំណើរឆ្លងកាត់ចំណាត់ដៃអ្នកដំណើរ និងទេសចរ TS១ ទេ។ តួលេខ នេះ រាប់បញ្ចូលទាំងអ្នកដំណើរ ពីភ្នំពេញទៅចំណាត់ដៃក្នុងស្រុកនានា និងពីភ្នំពេញទៅប្រទេសវៀតណាម ព្រមទាំងអ្នកទេសចរដែលធ្វើដំណើរឆ្លងកាត់តាមដងទន្លេមេគង្គក្បែររាជធានីភ្នំពេញ។

<b>អាសយដ្ឋាន</b>	វិថីព្រះស៊ីសុវត្ថិ សង្កាត់វត្តភ្នំ ខណ្ឌដូនពេញ រាជធានីភ្នំពេញ
<b>ទីតាំងចំណាត់ដៃ</b>	ចំណាត់អ្នកដំណើរ និងទេសចរ TS១ ស្ថិតនៅតាមដងទន្លេសាបត្រើយខាង លិចចម្ងាយ ២គីឡូម៉ែត្រ ពីទន្លេចតុមុខ ហើយស្ថិតក្នុងទីតាំងរយៈទទឹងខាង ជើង ១១°៣៤'៣២,៤៥" និងរយៈបណ្តោយខាងកើត ១០៤°៥៥'៣៦,៨៨។
<b>ទំហំផ្ទៃដីសរុប</b>	៦.៦៧៦ ម៉ែត្រការ៉េ
<b>ទំហំផ្ទៃដីចុះបញ្ជី*</b>	១.៦៩៩ ម៉ែត្រការ៉េ
<b>ចំណាត់នាវា</b>	មានប៉ង់តុងចំនួន ២គ្រឿង
<b>ទីតាំងបោះយុទ្ធា</b>	ទីតាំងអាចបោះយុទ្ធាបាននៅខាងមុខចំណាត់ដៃតំបន់ទន្លេសាប និងមួយទីតាំង ទៀតនៅតំបន់ទន្លេចតុមុខ ស្ថិតក្នុងរយៈទទឹងខាងជើង ១១°៣៣'៤៦,៩៨" និងរយៈបណ្តោយខាងកើត ១០៤°៥៦'២៤,៥៧" ចន្លោះជម្រៅទឹកពី ៥ម៉ែត្រ ទៅ ១៥ម៉ែត្រ។ នាវាដូរស្បា បាតទន្លេមានដឹកកំ និងខ្សាច់ ដែលជាផ្ទៃមាន កម្លាំងទប់ជាប់ល្អ ហើយជម្រើសទីតាំងទី២ ដើម្បីបោះយុទ្ធាមានចរន្តទឹកខ្លាំង។
<b>រលក</b>	ផលប៉ះពាល់មានចាប់ពីខែកុម្ភៈ ដល់ខែមេសា ដោយកម្ពស់រលកមានចាប់ពី ០,១ម៉ែត្រ ដល់ ០,៣៥ម៉ែត្រ គិតនៅខែធ្នូ ឆ្នាំ២០១៥
<b>ជម្រៅស៊ីទឹក</b>	ជម្រៅស៊ីទឹកប្រែប្រួលពី ៤,៥ម៉ែត្រ ក្នុងខែមីនា ដល់ ៥,៥ម៉ែត្រ ក្នុងខែកញ្ញា (ជម្រៅស៊ីទឹកសម្រាប់នាវាចរាចរមកចំណាត់ដៃពហុបំណង TS៣ គឺអាស្រ័យ ទៅលើជម្រៅស៊ីទឹក នៅច្រកគូទីរ)
<b>ប្រតិបត្តិការ</b>	៧ថ្ងៃ/២៤ម៉ោង
<b>គ្រឿងចក្រលើកដាក់</b>	មានប៉ង់តុងចំនួន ២គ្រឿង ដោយមានស្ពានតភ្ជាប់ទៅច្រាំងទន្លេ

*សម្គាល់៖ \*ទំហំដីអាចខុសគ្នារវាងទំហំផ្ទៃដីសរុប និងទំហំផ្ទៃដីចុះបញ្ជី ដោយសារការកាត់ចេញនូវដីចំណីផ្លូវ និងចំណីទន្លេ។*

**គ- ការប្រែប្រួលសំខាន់ៗពាក់ព័ន្ធនឹងប្រតិបត្តិការធុរកិច្ច**

សម្រាប់ត្រីមាសទី១ ឆ្នាំ២០២១ ក. ស. ភ. ពុំមានការប្រែប្រួលសំខាន់ៗ ពាក់ព័ន្ធនឹងប្រតិបត្តិការ ធុរកិច្ចនោះទេ។

## ផ្នែកទី២

# ព័ត៌មានអំពីលទ្ធផលប្រតិបត្តិការធុរកិច្ច

**ក- លទ្ធផលប្រតិបត្តិការអុកេរិច្ច ដោយរួមបញ្ចូលព័ត៌មានអុកេរិច្ច**  
**១. តារាងស្ថិតិបរិមាណទំនិញ និងនាវាឆ្លងកាត់ ក.ស.ត.**

ល.រ	បរិយាយ	ឯកតា	ផែនការ ឆ្នាំ២០២១	អនុវត្តក្រមាសទី១			ប្រៀបធៀប (%)	គេន/ថយ (%)	
				ឆ្នាំ២០២១	ឆ្នាំ២០២០	ឆ្នាំ២០១៩		$\frac{b-(b/a)-100\%}{100\%}$	$\frac{c-(c/a)-100\%}{100\%}$
ក	ខ	គ	ទ	ឃ	ង	ច	$\frac{d-(b/a)}{100\%}$		
I	<b>បរិមាណទំនិញ និង ប្រេងឥន្ធនៈឆ្លងកាត់</b>	តោន	៤.០៥៦.០១៤	១.០៤៣.៣១៤	៩៣០.០២៣	៩០៦.៤៩៣	២៥,៧២%	+១២,១៨%	+២,៦០%
	<b>ក. បរិមាណទំនិញឆ្លងកាត់</b>	-	២.៣០៤.៤៤០	៤៩០.៤៤២	៤៩២.៧៨៩	៤៤១.៩០៤	២១,២៨%	-០,៤៨%	+១១,៥១%
	- ទំនិញនាំចូល	-	១.៤៩៧.៨៨៦	២៨០.៧៣៣	៣០៣.៧៧៨	២៧៥.៦៩២			
	- ទំនិញនាំចេញ	-	៨០៦.៥៥៤	២០៩.៧០៩	១៨៩.០១១	១៦៦.២១២			
	<b>ខ. បរិមាណទំនិញលើកដាក់ចល័ត</b>	-	៨៨៥.៨៦៨	២៦៩.៣៨៥	២១៤.៨០៨	២០៣.៧៥១	៣០,៤១%	+២៥,៤១%	+៥,៤៣%
	- ទំនិញលើកដាក់ក្នុងដៃ	-	៧០.៨៦៩	១៦.៤៧៩	១១.១៥៣	១៥.៣២៧			
	- ទំនិញលើកដាក់ក្រៅដៃ	-	៨១៤.៩៩៩	២៥២.៩០៦	២០៣.៦៥៥	១៨៨.៤២៤			
	<b>គ.បរិមាណប្រេងឥន្ធនៈ និងហ្គាសឆ្លងកាត់</b>	-	៨៦៥.៧០៦	២៨៣.៤៨៧	២២២.៤២៦	២៦០.៨៣៧	៣២,៧៥%	+២៧,៤៥%	-១៤,៧៣%
	<b>បរិមាណកុងតឺនឺឆ្លងកាត់</b>	TEU	៣២១.០៦៦	៧៨.១១១	៧៤.៣៣៣	៥៩.២១៥	២៤,៣៣%	+៥,០៨%	+២៥,៥៣%
	-មានទំនិញ	-	២៣៤.៣៧៨	៥៩.៣៣៤	៥១.៩៥១	៤១.០៥៦			
	-គ្មានទំនិញ	-	៨៦.៦៨៨	១៨.៧៧៧	២២.៣៨២	១៨.១៥៩			
II	<b>បរិមាណទំនិញលើកដាក់</b>	តោន	៣.១៩០.៣០៤	៧៥៩.៨២៧	៧០៧.៥៩៧	៦៤៥.៦៥៥	២៣,៨២%	+៧,៣៨%	+៩,៥៩%
	-ប្រគល់ផ្ទាល់	-	៨៨៥.៨៦៨	២៦៩.៣៨៥	២១៤.៨០៨	២០៣.៧៥១			
	-ឆ្លងកាត់ឃ្នាំង - ទីលាន	-	២.៣០៤.៤៤០	៤៩០.៤៤២	៤៩២.៧៨៩	៤៤១.៩០៤			
III	<b>បរិមាណនាវាសរុប</b>	ជើង	២.៤០៩	៦១០	៦២៥	៥៤៨	២៥,៣២%	-២,៤០%	+១៤,០៥%
	-នាវា-សាឡុងបណ្តាប្រទេសផ្សេងៗ	-	១.៨០២	៤៤៥	៤៧៤	៣៤៣			



ល.រ	បរិយាយ	ឯកតា	ផែនការ ឆ្នាំ២០២១	អនុវត្តត្រីមាសទី១			ប្រៀបធៀប (%)	កើន/ថយ (%)	
				ឆ្នាំ២០២១	ឆ្នាំ២០២០	ឆ្នាំ២០១៩			
ក	ខ	គ	១	២	៣	៤	៥=(២/១)	៦=(២/៣)- ១០០%	៧=(៣/៤)- ១០០%
	-នាវា-សាឡាង់កម្ពុជា	-	១០	-	-	១៦			
	-នាវា-សាឡាង់ប្រេងឥន្ធនៈ	-	៥៩៧	១៦៥	១៥១	១៨៩			
IV	<u>បរិមាណនាវាអ្នកដំណើររទេសចរក្នុងស្រុក (ចេញ-ចូល)</u>	ជើង	<b>១.៨៩៨</b>	<b>៤៣២</b>	<b>៥៧០</b>	<b>៤៤៤</b>	<b>២២,៧៦%</b>	<b>-២៤,២១%</b>	<b>+២៨,៣៨%</b>
	- ភ្នំពេញ-សៀមរាប សៀមរាប-ភ្នំពេញ	-	១០	-	-	-			
	- នាវាទេសចរណ៍ក្នុងក្រុង	-	១.៨៨៨	៤៣២	៥៧០	៤៤៤			
V	<u>បរិមាណអ្នកដំណើរ និងរទេសចរក្នុងស្រុក (ចេញ-ចូល)</u>	នាក់	<b>១០.៥០៨</b>	<b>៥.៥៨៥</b>	<b>១.៩២២</b>	<b>២.៨៦៧</b>	<b>៥៣,១៥%</b>	<b>+១៩០,៥៨%</b>	<b>-៣២,៩៦%</b>
	- ភ្នំពេញ-សៀមរាប សៀមរាប-ភ្នំពេញ	-	២០០	-	-	-			
	- ទេសចរណ៍ក្នុងក្រុង	-	១០.៣០៨	៥.៥៨៥	១.៩២២	២.៨៦៧			
VI	<u>បរិមាណនាវាអ្នកដំណើររទេស និងរទេសចរ ឆ្លងកាត់កម្ពុជា-អ៊ីតណាម</u>	ជើង	<b>៤៤០</b>	-	<b>៦៩២</b>	<b>៧១៩</b>	<b>០,០០%</b>	<b>-១០០,០០%</b>	<b>-៣,៧៦%</b>
	- ចំនួននាវាភ្នំពេញ-ចូរដុក-ភ្នំពេញ	-	២៦៤	-	៤៤០	៤៥០			
	- ចំនួននាវាទេសចរណ៍	-	១៧៦	-	២៥២	២៦៩	<b>០,០០%</b>	<b>-១០០,០០%</b>	<b>-៦,៣២%</b>
VII	<u>បរិមាណអ្នកដំណើររទេស និងរទេសចរ ឆ្លងកាត់កម្ពុជា-អ៊ីតណាម</u>	នាក់	<b>១៤.៦៦៧</b>	-	<b>១៨.៣៣៤</b>	<b>១៩.៦១៥</b>	<b>០,០០%</b>	<b>-១០០,០០%</b>	<b>-៦,៥៣%</b>
	- ចំនួននាវាភ្នំពេញ-ចូរដុក-ភ្នំពេញ	-	៦.៨៨១	-	៨.៦០១	៧.០៧៧			
	- ចំនួនភ្ញៀវទេសចរណ៍	-	៧.៧៨៦	-	៩.៧៣៣	១២.៥៣៨	<b>០,០០%</b>	<b>-១០០,០០%</b>	<b>-២២,៣៧%</b>

ប្រភព៖នាយកដ្ឋានផែនការ/ទីផ្សារ

- 🌐 បរិមាណទំនិញ-ប្រេងឥន្ធនៈឆ្លងកាត់ ក. ស. ភ. ក្នុងត្រីមាសទី១ ឆ្នាំ២០២១ មានចំនួន ១.០៤៣.៣១៤តោន កើនឡើង ១២,១៨% ធៀបនឹងការអនុវត្តក្នុងត្រីមាសទី១ ឆ្នាំ២០២០ (៩៣០.០២៣តោន) សម្រាប់ត្រីមាសទី១ ឆ្នាំ២០២១ នេះ ក. ស. ភ. សម្រេចបាន ២៥,៧២% ធៀបនឹងផែនការឆ្នាំ២០២១ (៤.០៥៦.០១៤តោន)។
- 🌐 នាវាឆ្លងកាត់ ក. ស. ភ. ក្នុងត្រីមាសទី១ ឆ្នាំ២០២១ មានចំនួន ៦១០ជើង ថយចុះ ២,៤០% ធៀបនឹងការអនុវត្តក្នុងត្រីមាសទី១ ឆ្នាំ២០២០ (៦២៥ជើង) សម្រាប់ត្រីមាសទី១ ឆ្នាំ២០២១ ក. ស. ភ. សម្រេចបាន ២៥,៣២% ធៀបនឹងផែនការឆ្នាំ២០២១ (២.៤០៩ជើង)។
- 🌐 នាវាអ្នកដំណើរ និងទេសចរណ៍អន្តរជាតិ ក្នុងត្រីមាសទី១ ឆ្នាំ២០២១ ពុំមានឆ្លងកាត់ គឺថយចុះ ១០០,០០% ធៀបនឹងការអនុវត្តត្រីមាសទី១ ឆ្នាំ២០២០ (៦៩២ជើង) សម្រាប់ត្រីមាសទី១ ឆ្នាំ២០២១ នេះ ក. ស. ភ. សម្រេចបាន ០,០០% ធៀបនឹងផែនការឆ្នាំ២០២១ (៤៤០ជើង)។
- 🌐 បរិមាណកុងតឺន័រក្នុងត្រីមាសទី១ ឆ្នាំ២០២១ មានចំនួន ៧៨.១១១ TEUs កើន ៥,០៨% ធៀបនឹងការអនុវត្តក្នុងត្រីមាសទី១ ឆ្នាំ២០២០ (៧៤.៣៣៣ TEUs) សម្រាប់ត្រីមាសទី១ ឆ្នាំ២០២១ នេះ ក. ស. ភ. សម្រេចបាន ២៤,៣៣% ធៀបនឹងផែនការឆ្នាំ២០២១ (៣២១.០៦៦TEUs)។
- 🌐 បរិមាណអ្នកដំណើរនិងទេសចរឆ្លងកាត់ ក. ស. ភ. ក្នុងត្រីមាសទី១ ឆ្នាំ២០២១ ពុំមានឆ្លងកាត់ គឺថយចុះ ១០០,០០% ធៀបនឹងការអនុវត្តត្រីមាសទី១ ឆ្នាំ២០២០ (១៨.៣៣៤នាក់) សម្រាប់ត្រីមាសទី១ ឆ្នាំ២០២១ ក. ស. ភ. សម្រេចបាន ០,០០% ធៀបនឹងផែនការឆ្នាំ២០២១ (១៤.៦៦៧នាក់)។

ក្រាហ្វិក ស្តីពីការប្រៀបធៀបការអនុវត្តត្រីមាសទី១ ឆ្នាំ២០២១ - ឆ្នាំ២០២០ - ឆ្នាំ២០១៩ និងផែនការឆ្នាំ២០២១

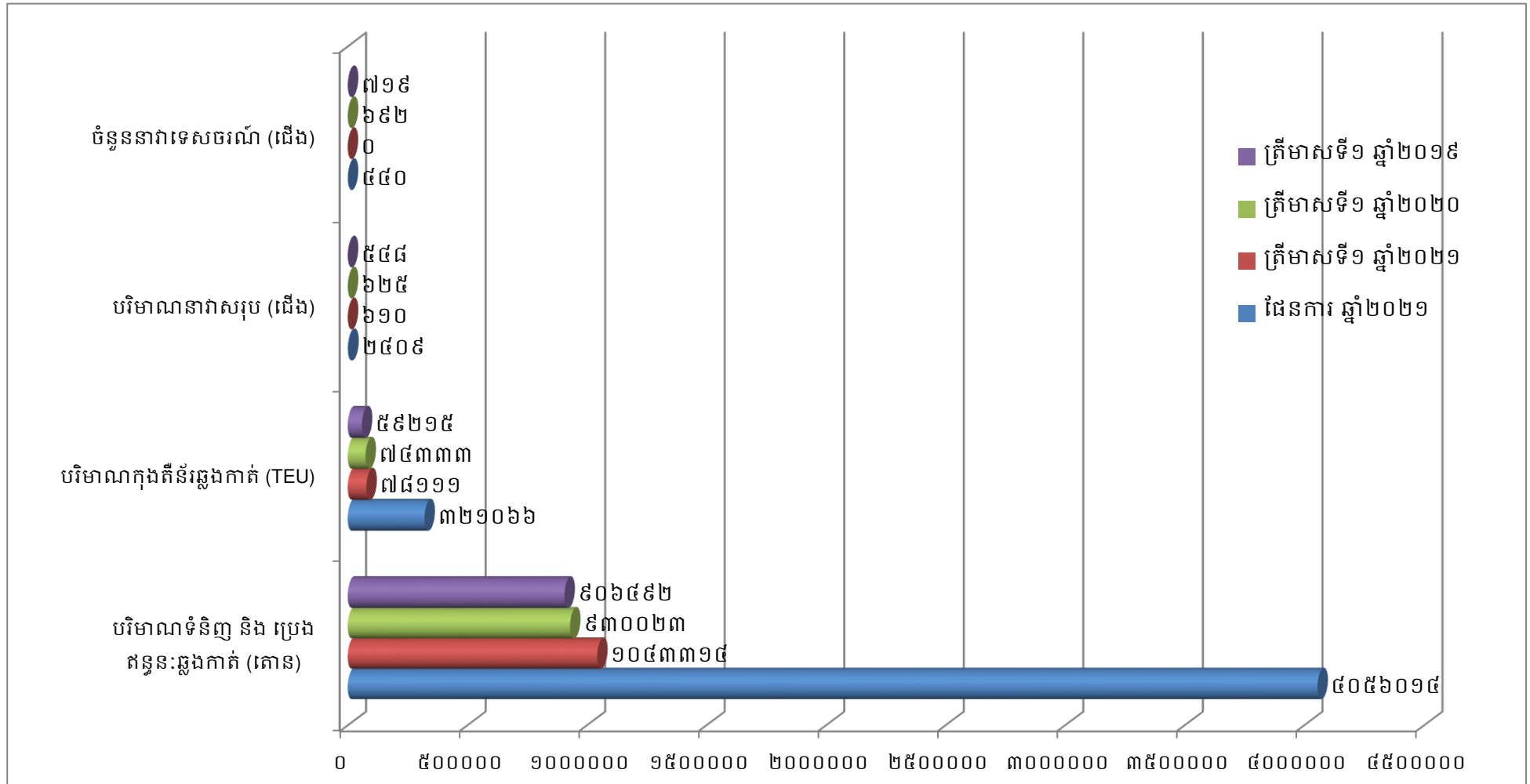

## ២. ការអនុវត្តការងារជលធានសាស្ត្រ និងការសាងសង់ហេដ្ឋារចនាសម្ព័ន្ធ និង បំពាក់គ្រឿងចក្រ

### ❖ ការងារជលធានសាស្ត្រ

- ⊕ ការងារគ្រប់គ្រងលើដំណើរការបូមស្តារដើម្បីយកខ្សាច់ផ្គត់ផ្គង់តម្រូវការប្រើប្រាស់ក្នុង ស្រុក ដែលបូមចេញពីទីតាំងប្រឡាយកោះកែវ មានបរិមាណសរុបចំនួន ១៨២.៦២៥ ម៉ែត្រត្រីគុណ សម្រាប់ត្រីមាសទី១ ឆ្នាំ២០២១។
- ⊕ បានធ្វើការបូមស្តារប្រឡាយនាវាចរណ៍ស្តៅបានចំនួន ៤៥.៧៥៥ម៉ែត្រត្រីគុណ ស្មើនឹង ១៥,២៥% នៃផែនការ ឆ្នាំ២០២១។
- ⊕ បានធ្វើការបូមស្តារខ្សាច់ចាក់បំពេញទីលានចំណតផែរណបកោះរកាដំណាក់កាលទី១ ទី២ និងទី៣ សម្រាប់ត្រីមាសទី១ ឆ្នាំ២០២១ បានចំនួន ៣៧.៤៧០ ម៉ែត្រត្រីគុណ ។

### ❖ ការងារសាងសង់ហេដ្ឋារចនាសម្ព័ន្ធ

- ⊕ គម្រោងពង្រីកទីលានផ្ទុកកុងតឺន័រជំហានទី៣ ដំណាក់កាលទី១ នៅចំណតផែកុងតឺន័រ LM១៧ បានបញ្ចប់ជាស្ថាពរ ១០០%។
- ⊕ ការងារសាងសង់ស្ពានដែកទំហំ ១២មx១៤៩ម, ដែស្ពានដែកទំហំ៨មx៣២ម, ជើងគ្រឹះ ដងយោង FCC ២គ្រឿង ទំហំ ៩មx១០ម, Dolphine ចំនួន ១ គ្រឿង ទំហំ ៥មx៥ម ផ្លូវ Asphalt-Concrete ទំហំ ១១.៣១០ម៉ែត្រក្រឡា, បង្គោលភ្លើងបំភ្លឺទីលានចំនួន២បង្គោល កម្ពស់៣៥ម៉ែត្រ នៅចំណតផែកុងតឺន័រLM១៧ សម្រេចបាន ៨២,៣៣% នៃគម្រោង។
- ⊕ ការងារសាងសង់ច្រកចេញចូលថ្មីទំហំ ២១មx៣០ម កម្ពស់១០ម៉ែត្រ និងផ្លូវAsphalt - Concrete នៅចំណតផែកុងតឺន័រLM១៧ សម្រេចបាន៩៨% នៃគម្រោង។
- ⊕ គម្រោងសាងសង់របងលូសសំណាញ់ប្រវែង ៦០៥ម៉ែត្រ កម្ពស់៣,៤ម៉ែត្រ និងទ្វារុញ ប្រវែង ៣៧ម ជុំវិញICDថ្មី៣ហិកតា នៅចំណតផែកុងតឺន័រLM១៧ សម្រេចបាន ៨៥% នៃគម្រោង។
- ⊕ គម្រោងសាងសង់អាគារស្នាក់នៅរបស់បុគ្គលិក ទំហំ១៦មx៤៥ម នៅចំណតផែកុងតឺន័រ LM១៧ សម្រេចបាន ៣៥,៦៨% នៃគម្រោង។
- ⊕ ការងារតបណ្តាញភ្លើងសម្រាប់ផ្គត់ផ្គង់ទីលានផ្ទុកកុងតឺន័រជំហានទី២ និងទី៣ នៅ ចំណតផែកុងតឺន័រLM១៧ សម្រេចបាន ៥១,៨៣% នៃគម្រោង។
- ⊕ ការងារសាងសង់បង្គោលភ្លើងចំនួន៨ ដាក់លូប្រវែង ៤២១ម៉ែត្រ និងជញ្ជាំងទប់មាត់លូ ទំហំ ៣មx២ម ចំនួន២ទីតាំងនៅICD ប្លង់(C) នៅចំណតផែកុងតឺន័រLM១៧ សម្រេចបាន ៦៥% នៃគម្រោង។

🏛️ ការងារសាងសង់គ្រឹះដើងតាងចំនួន ១៨ទីតាំង ដំឡើងបង្គោលភ្លើងចំនួន ១៨ដើម កម្ពស់ ១០ម៉ែត្រ ស្ថិតនៅផ្លូវច្រកទ្វារចូលមកតាមក្រោយអគាររដ្ឋបាល រហូតដល់ទីលានចំណតយានយន្ត នៃចំណតផែកុងតឺន័រLM១៧ បានបញ្ចប់ជាស្ថាពរ ១០០%។

🏛️ ការងាររៀបចំបណ្តាញអគ្គិសនីសម្រាប់ផ្គត់ផ្គង់ច្រកចេញចូលថ្មីនៃចំណតផែកុងតឺន័រ LM១៧ បានបញ្ចប់ជាស្ថាពរ ១០០%។

🏛️ ការងារសងសង់ផ្លូវក្រាលថ្មម៉ូឌ ចំនួន០២ខ្សែ ដែលមានទំហំ ១២មx១.១៥០ម និងទំហំ ១២មx៤៧០ម ជាមួយទីលានថ្មម៉ូឌ ចំនួន០២ទីតាំង ទំហំ៤០មx១២០ម និងទំហំ៥០មx២៦ម នៅចំណតផែកុងតឺន័រកោះរកា សម្រេចបាន ៤៦% នៃគម្រោង។

🏛️ សាងសង់ស្ពានដែ ដែស្ពានដែ និងប៉ុងតុងចំនួន ៣ គ្រឿង ទំហំ១៥មx៤២ម កម្ពស់ ២,៥ម៉ែត្រ ជំនួសឱ្យការប្តូរទីតាំងប៉ុងតុងនៅចំណតផែអ្នកដំណើរ និងទេសចរTS១ មក ចំណតផែកុងតឺន័រTSM សម្រេចបាន ៦៥%នៃគម្រោង។

❖ ការទិញ/បំពាក់គ្រឿងចក្រ ឬឧបករណ៍ថ្មី

🏛️ ការងារបំពាក់ឧបករណ៍ និងតបណ្តាញប្រព័ន្ធព័ត៌មានវិទ្យា អនុវត្តបាន ១០% នៃផែនការ។

**ខ- របាយការណ៍ចំណូល**

បរិយាយ	សម្រាប់ការិយបរិច្ឆេទដែលបានបញ្ចប់សម្រាប់ត្រីមាសទី១		សម្រាប់ការិយបរិច្ឆេទដែលបានបញ្ចប់សម្រាប់ត្រីមាសទី១		សម្រាប់ការិយបរិច្ឆេទដែលបានបញ្ចប់សម្រាប់ត្រីមាសទី១	
	ថ្ងៃទី៣១ ខែមីនា ឆ្នាំ២០២១		ថ្ងៃទី៣១ ខែមីនា ឆ្នាំ២០២០		ថ្ងៃទី៣១ ខែមីនា ឆ្នាំ២០១៩	
	ពាន់រៀល	ពាន់រៀល	ពាន់រៀល	ពាន់រៀល	ពាន់រៀល	ពាន់រៀល
ចំណូលលើកដាក់ក្រោមដងយោង (Stevedoring)	១២.៨១៤.៥៣១	៤៤,០៦%	១១.៣០៧.៨២៦	៣៩,៨០%	១០.០០២.២២៥	៤២,៥៣%
ចំណូលលើកដាក់លើទីលាន (LOLO)	១០.៥៣១.៩៣៦	៣៦,២១%	៩.៩៣៤.៣៣២	៣៤,៩៧%	៧.៩៩៣.២២០	៣៣,៩៩%
ចំណូលពីកិច្ចការផែ	៣.៥៩១.៧៥២	១២,៣៥%	៤.៥៨៥.១៧០	១៦,១៤%	៤.០២៧.៥១២	១៧,១៣%
ចំណូលពីច្រកទ្វារ	៧៦៥.០៤៤	២,៦៣%	៧២៤.៦៣៩	២,៥៥%	៨៧៩.៤២១	៣,៧៤%
ចំណូលពីថ្លៃឈ្នួលស្តុកទំនិញ/កុងតឺន័រ	៦០៦.៥៩៣	២,០៩%	១.០៥៩.១១១	៣,៧៣%	៥៨៤.៦២៤	២,៤៩%
ចំណូលពីថ្លៃឈ្នួលគ្រប់គ្រងអាជីវកម្មខ្សាច់	-	០,០០%	៤៤៦.៨៧៤	១,៥៧%	-	០,០០%
ចំណូលពីការដឹកជញ្ជូន	៣៨៨.៩៤៦	១,៣៤%	២៥០.៥៧១	០,៨៨%	៩.៧៣៤	០,០៤%
ចំណូលពីថ្លៃឈ្នួលផ្លូវកុងតឺន័រ	៨.៦០៥	០,០៣%	១.០៨៩	០,០០%	១.២១០	០,០១%
ចំណូលពីអីវ៉ែនទំនិញ	៦១.៤៩៤	០,២១%	៣៧.៣៩៨	០,១៣%	១៨.៤២៨	០,០៨%
ចំណូលពីសេវាកម្មស្តុកទំនិញ	៣១៤.៧៧៥	១,០៨%	៦៤.០១១	០,២៣%	-	០,០០%
<b>សរុប:</b>	<b>២៩.០៨៣.៦៧៦</b>	<b>១០០,០០%</b>	<b>២៨.៤១១.០២១</b>	<b>១០០,០០%</b>	<b>២៣.៥១៦.៣៧៤</b>	<b>១០០,០០%</b>



## ផ្នែកទី ៣

# របាយការណ៍ហិរញ្ញវត្ថុ ដែលបានត្រួតពិនិត្យឡើងវិញដោយ សវនករឯករាជ្យ

**កំពង់ផែស្វយ័តភ្នំពេញ**  
( បុរេបញ្ជីពាណិជ្ជកម្មលេខព្រះរាជាណាចក្រកម្ពុជា )

ព័ត៌មានហិរញ្ញវត្ថុសង្ខេបបណ្តោះអាសន្ន  
សម្រាប់រយៈពេល ៣ ខែ បញ្ចប់ថ្ងៃទី៣១ មីនា ២០២១

លេខបញ្ជីពាណិជ្ជកម្ម៖  
Co.៧១៧៥ E/២០០៤

**កំណត់សម្គាល់តម្លៃពេញ**  
(ចុះបញ្ជីពាណិជ្ជកម្មនៅព្រះរាជាណាចក្រកម្ពុជា)

<b>មាតិកា</b>	<b>ទំព័រ</b>
សេចក្តីផ្តើមការណែនាំរបស់ក្រុមប្រឹក្សាភិបាល	១
របាយការណ៍នៃការត្រួតពិនិត្យលើព័ត៌មានហិរញ្ញវត្ថុសង្ខេបបណ្តោះអាសន្ន	២
របាយការណ៍ស្ថានភាពហិរញ្ញវត្ថុសង្ខេប	៣ - ៤
របាយការណ៍ចំណេញ ឬខាត និងលទ្ធផលផ្សេងៗសង្ខេប	៥
របាយការណ៍បម្រែបម្រួលមូលធនសង្ខេប	៦ - ៧
របាយការណ៍លំហូរសាច់ប្រាក់សង្ខេប	៨ - ៩
កំណត់សម្គាល់ព័ត៌មានហិរញ្ញវត្ថុសង្ខេបបណ្តោះអាសន្ន	១០ - ៣១

**កំណត់វែនស្វយ័តភ្នំពេញ**  
(ចុះបញ្ជីពាណិជ្ជកម្មនៅព្រះរាជាណាចក្រកម្ពុជា)

**សេចក្តីផ្តើមការណ៍របស់ក្រុមប្រឹក្សានិទាម**

តាមយោបល់របស់ក្រុមប្រឹក្សាភិបាល របាយការណ៍ហិរញ្ញវត្ថុសង្ខេបបណ្តោះអាសន្នរបស់ កំណត់វែនស្វយ័តភ្នំពេញ ហៅកាត់ថា ("ក.ស.ភ") ដែលមានរបាយការណ៍ស្ថានភាពហិរញ្ញវត្ថុសង្ខេប នាថ្ងៃទី៣១ ខែមីនា ឆ្នាំ២០២១ ព្រមទាំង របាយការណ៍ចំណេញ ឬខាត និងលទ្ធផលផ្សេងៗសង្ខេប របាយការណ៍ចម្រុះចូលចូលធនសង្ខេប និង របាយការណ៍ លំហូរសាច់ប្រាក់សង្ខេប សម្រាប់រយៈពេល ៣ខែ និងកំណត់សម្គាល់ព័ត៌មានហិរញ្ញវត្ថុសង្ខេបបណ្តោះអាសន្ន (ត្រូវបាន គេស្គាល់ផងដែរថាជា "ព័ត៌មានហិរញ្ញវត្ថុសង្ខេបបណ្តោះអាសន្ន") បានរៀបចំឡើងត្រឹមត្រូវគ្រប់ទិដ្ឋភាពជាសារវន្តទាំងអស់ ទៅតាម ស្តង់ដារគណនេយ្យអន្តរជាតិកម្ពុជា លេខ ៣៤ ស្តីពី "របាយការណ៍ហិរញ្ញវត្ថុបណ្តោះអាសន្ន"។

**ការសម្រេចប្រឹក្សានិទាម**



*(Signature)*  
កញ្ញា ណាម មន្ត្រីនាយក  
នាយកគណនេយ្យហិរញ្ញវត្ថុ

**ឯកឧត្តម ហ៊ឺ ធីនី**  
ប្រធានក្រុមប្រឹក្សាភិបាល និងជាអគ្គនាយក  
រាជធានីភ្នំពេញ ព្រះរាជាណាចក្រកម្ពុជា  
ថ្ងៃទី ១០ ខែឧសភា ឆ្នាំ ២០២១



Tel: +855 23 218 128  
Fax: +855 23 993 225  
www.bdo.com.kh

Suite 28 Hotel Cambodiana  
313 Sisowath Quay  
Phnom Penh  
Kingdom of Cambodia

**របាយការណ៍នៃការត្រួតពិនិត្យលើព័ត៌មានហិរញ្ញវត្ថុសង្ខេបបណ្តោះអាសន្ន**  
**ដូនចំពោះភាគហ៊ុនិករបស់កំពង់ផែស្វយ័តភ្នំពេញ**  
(ចុះបញ្ជីពាណិជ្ជកម្មនៅព្រះរាជាណាចក្រកម្ពុជា)  
(លេខ Co.៧១៧៤ E/២០០៤)

**សេចក្តីផ្តើម**

យើងខ្ញុំបានធ្វើការត្រួតពិនិត្យនូវរបាយការណ៍ហិរញ្ញវត្ថុសង្ខេបរបស់ កំពង់ផែស្វយ័តភ្នំពេញ ហៅកាត់ថា (“ក.ស.ភ”) ដែលរួមមានរបាយការណ៍ស្ថានភាពហិរញ្ញវត្ថុសង្ខេបនាថ្ងៃទី៣១ ខែមីនា ឆ្នាំ២០២១ ព្រមទាំងរបាយការណ៍ចំណេញ ឬខាត និងលទ្ធផលផ្សេងៗសង្ខេប របាយការណ៍បម្រែបម្រួលមូលធនសង្ខេប និងរបាយការណ៍លំហូរសាច់ប្រាក់សង្ខេប សម្រាប់រយៈពេល ៣ខែ និងកំណត់សម្គាល់ព័ត៌មានហិរញ្ញវត្ថុបន្ថែមផ្សេងៗ (“ត្រូវបានគេហៅថាព័ត៌មានហិរញ្ញវត្ថុសង្ខេបបណ្តោះអាសន្ន”)។ អគ្គនាយកដ្ឋានទទួលបានការខុសត្រូវក្នុងការរៀបចំ និងបង្ហាញនូវព័ត៌មានហិរញ្ញវត្ថុសង្ខេបបណ្តោះអាសន្ន។ ទំនួលខុសត្រូវរបស់យើងខ្ញុំ គឺធ្វើការសន្និដ្ឋានទៅលើព័ត៌មានហិរញ្ញវត្ថុសង្ខេបបណ្តោះអាសន្នដោយផ្អែកលើការត្រួតពិនិត្យរបស់យើងខ្ញុំ។

**វិសាលភាពនៃការត្រួតពិនិត្យ**

យើងខ្ញុំបានធ្វើការត្រួតពិនិត្យ ដោយអនុលោមតាម ស្តង់ដារអន្តរជាតិកម្ពុជាលើកិច្ចព្រមព្រៀងការត្រួតពិនិត្យលេខ ២៤១០ ស្តីពី “ការត្រួតពិនិត្យព័ត៌មានហិរញ្ញវត្ថុបណ្តោះអាសន្ន ដែលធ្វើឡើងដោយសវនករឯករាជ្យរបស់ក្រុមហ៊ុន”។ ការត្រួតពិនិត្យលើព័ត៌មានហិរញ្ញវត្ថុបណ្តោះអាសន្ន រួមមានការចោទសួរឬគ្រឿងដែលពាក់ព័ន្ធផ្ទាល់នឹងព័ត៌មានហិរញ្ញវត្ថុនិងគណនេយ្យ ព្រមទាំងការអនុវត្តនូវការវិភាគ និងនីតិវិធីក្នុងការត្រួតពិនិត្យផ្សេងៗ។ ការត្រួតពិនិត្យមានវិសាលភាពតិចជាងការធ្វើសវនកម្ម ដោយអនុលោមទៅតាមស្តង់ដារសវនកម្មអន្តរជាតិនៃកម្ពុជា ហើយជាលទ្ធផលយើងខ្ញុំមិនអាចធ្វើការធានាថា បានដឹងនូវរាល់បញ្ហាសំខាន់ៗដែលអាចនឹងកំណត់បានក្នុងពេលធ្វើសវនកម្ម។ ដូច្នេះយើងខ្ញុំមិនបញ្ចេញមតិយោបល់សវនកម្មនោះទេ។

**សេចក្តីសន្និដ្ឋាន**

យោងតាមការត្រួតពិនិត្យរបស់យើងខ្ញុំមិនមានបញ្ហាណាមួយដែលធ្វើអោយយើងខ្ញុំជឿជាក់ថា ព័ត៌មានហិរញ្ញវត្ថុសង្ខេបបណ្តោះអាសន្ន ដែលបានភ្ជាប់មកជាមួយនេះ មិនបានរៀបចំឡើងត្រឹមត្រូវគ្រប់ទិដ្ឋភាពជាសារវន្តទាំងអស់ទៅតាមស្តង់ដារគណនេយ្យអន្តរជាតិកម្ពុជា លេខ ៣៤ ស្តីពី “របាយការណ៍ហិរញ្ញវត្ថុបណ្តោះអាសន្ន” នោះទេ។



រាជធានីភ្នំពេញ  
ព្រះរាជាណាចក្រកម្ពុជា  
ថ្ងៃទី១០ ខែឧសភា ឆ្នាំ២០២១

BDO (Cambodia) Limited, Certified Public Accountants, a Cambodian limited liability company, is a member of BDO International Limited, a UK company limited by guarantee, and forms part of the international BDO network of independent member firms.

**កំណត់ផែស្វ័យភ័ស្តុតាង**

(ចុះបញ្ជីពាណិជ្ជកម្មនៅព្រះរាជាណាចក្រកម្ពុជា)

**របាយការណ៍ស្ថានភាពហិរញ្ញវត្ថុសង្ខេប  
នាថ្ងៃទី៣១ ខែមីនា ឆ្នាំ២០២១**

	កំណត់ សម្គាល់	មិនបានធ្វើសវនកម្ម ៣១ មីនា ២០២១		បានធ្វើសវនកម្ម ៣១ ធ្នូ ២០២០	
		ដុល្លារអាមេរិក	គិតជាពាន់រៀល	ដុល្លារអាមេរិក	គិតជាពាន់រៀល
<b>ទ្រព្យសកម្ម</b>					
<b>ទ្រព្យសកម្មរយៈពេល វែង</b>					
ទ្រព្យសម្បត្តិ រោងចក្រ និងបរិក្ខារ	៤	៩០.១៧៧.៤២៣	៣៦៤.៧៦៧.៦៧៦	៨៨.៨២៩.៨៦៣	៣៥៩.៣១៦.៧៩៦
ទ្រព្យសកម្មដែលមានសិទ្ធិប្រើប្រាស់	៥	៣.៧៣៦.៣៩១	១៥.១១៣.៧០២	-	-
ទ្រព្យសម្បត្តិវិនិយោគ	៦	៨៤.៦៧១.២៣១	៣៤២.៤៩៥.១២៩	៨៤.៦៨៧.០០០	៣៤២.៥៥៨.៩១៥
ការជួលត្រូវទទួល	៥	៤.៣០៧.០៥៤	១៧.៤២២.០៣៣	៤.៣១០.៤៧៧	១៧.៤៣៥.៨៧៩
គណនីត្រូវទទួលផ្សេងៗ	៧	៦៧.៥៨៥	២៧៣.៣៨១	៦៤.៩៨៦	២៦២.៨៦៨
ទ្រព្យសកម្មពន្ធនាគារ	៨	៦៤៦.៤០៧	២.៦១៤.៧១៦	៤៣៩.៩៩១	១.៧៧៩.៧៦៤
		<b>១៨៣.៦០៦.០៩១</b>	<b>៧៤២.៦៨៦.៦៣៧</b>	<b>១៧៨.៣៣២.៣១៧</b>	<b>៧២១.៣៥៤.២២២</b>
<b>ទ្រព្យសកម្មរយៈពេលខ្លី</b>					
<b>គណនីពាណិជ្ជ និងគណនីត្រូវ</b>					
ទទួលផ្សេងៗ	៧	១០.៨២៧.៤៩៩	៤៣.៧៩៧.២៣៣	១០.៧២៤.៦៧៣	៤៣.៣៨១.៣០២
ការជួលត្រូវទទួល	៥	១៣.៤៩៣	៥៤.៥៧៩	១៣.៣៦២	៥៤.០៤៩
សាច់ប្រាក់ និងសាច់ប្រាក់នៅ ធនាគារ	៩	១៧.៤៣៨.២៣៣	៧០.៥៣៧.៦៥២	១៧.៦៨៣.៨៤១	៧១.៥៣១.១៣៧
		<b>២៨.២៧៩.២២៥</b>	<b>១១៤.៣៨៩.៤៦៤</b>	<b>២៨.៤២១.៨៧៦</b>	<b>១១៤.៩៦៦.៤៨៨</b>
<b>ទ្រព្យសកម្មសរុប</b>		<b>២១១.៨៨៥.៣១៦</b>	<b>៨៥៧.០៧៦.១០១</b>	<b>២០៦.៧៥៤.១៩៣</b>	<b>៨៣៦.៣២០.៧១០</b>
<b>មូលធន និងចំណូល</b>					
<b>មូលធន</b>					
ដើមទុន	១០	១១៤.៤៥៣.៤៨៥	៤៥៧.៨១៣.៩៤០	១១៤.៤៥៣.៤៨៥	៤៥៧.៨១៣.៩៤០
បុព្វលាភភាគហ៊ុន	១១	១៥៥.៥០២	៦២២.០០៨	១៥៥.៥០២	៦២២.០០៨
ទុនបម្រុង	១២	៤៥.៨៦១.៣៨០	១៨៥.៥០៩.២៨១	៣៦.៥៣៩.៦០៦	១៤៧.៨០២.៧០៥
ចំណេញរក្សាទុក		៣.៤៤១.៤៣១	១៣.៩២០.៥៨៨	១០.០៧៩.២៣២	៤១.១០៣.១១០
សម្រៀងនៃការប្តូររូបិយប័ណ្ណ		-	៥.១៥៧.៤០៥	-	៤.៨២៤.៧៨៨
<b>មូលធនសរុប</b>		<b>១៦៣.៩១១.៧៩៨</b>	<b>៦៦៣.០២៣.២២២</b>	<b>១៦៦.១២៧.៨២៥</b>	<b>៦៥៦.១៦៦.៥៥១</b>

**កំណត់ផែស្វ័យភ័ក្តិការ**

(ចុះបញ្ជីពាណិជ្ជកម្មនៅព្រះរាជាណាចក្រកម្ពុជា)

**របាយការណ៍ស្ថានភាពហិរញ្ញវត្ថុសង្ខេប  
នាថ្ងៃទី៣១ ខែមីនា ឆ្នាំ២០២១ (ត)**

	កំណត់ សម្គាល់	មិនបានធ្វើសវនកម្ម ៣១ មីនា ២០២១		បានធ្វើសវនកម្ម ៣១ ធ្នូ ២០២០	
		ដុល្លារអាមេរិក	គិតជាពាន់រៀល	ដុល្លារអាមេរិក	គិតជាពាន់រៀល
<b>បំណុល</b>					
<b>បំណុលរយៈពេលវែង</b>					
គណនីត្រូវបង់ផ្សេងៗ	១៣	៣៣.៧៩៣	១៣៦.៦៩៣	៣២.៤៩៣	១៣១.៤៣៤
ប្រាក់កម្ចី	១៤	២០.៦៩៩.៧៤១	៨៣.៧៣០.៤៩២	២០.៦៩៩.៧៤១	៨៣.៧៣០.៤៩២
សំវិធានធនលើមូលនិធិសោធនវិវត្តន៍	១៥	៦៤១.៧៦១	២.៥៩៥.៩២៣	៦១៦.៤២២	២.៤៩៣.៤២៩
បំណុលពីការជួល	៥	៦.៦៧០.៦៣២	២៦.៩៨២.៧០៦	២.៨៧៣.៦៥០	១១.៦២៣.៩១៤
កិច្ចសន្យាបំណុល	១៦	១៣.៨៧៥.០០០	៥៦.១២៤.៣៧៥	១៣.៩៥០.០០០	៥៦.៤២៧.៧៥០
		<u>៤១.៩២០.៩២៧</u>	<u>១៦៩.៥៧០.១៤៩</u>	<u>៣៨.១៧២.៣០៦</u>	<u>១៥៤.៤០៦.៩៧៩</u>
<b>បំណុលរយៈពេលខ្លី</b>					
គណនីអ្នកផ្គត់ផ្គង់ និងគណនីបំណុលផ្សេងៗ	១៣	៤.១៥១.០២៩	១៦.៧៩០.៩១២	៣.០៥៥.៤០០	១២.៣៩៩.០៩២
ប្រាក់កម្ចី	១៤	១.០៣៤.៩៨៧	៤.១៨៦.៥២២	២.០៦៩.៩៧៤	៨.៣៧៣.០៤៥
បំណុលពីការជួល	៥	៨.៩៩៧	៣៦.៣៩៣	៨.៩០៩	៣៦.០៣៧
កិច្ចសន្យាបំណុល	១៦	៣០០.០០០	១.២១៣.៥០០	៣០០.០០០	១.២១៣.៥០០
ពន្ធលើប្រាក់ចំណេញត្រូវបង់		៥៥៧.៥៧៨	២.២៥៥.៤០៣	១.៩១៩.៧៧៩	៧.៧៦៥.៥០៦
		<u>៦.០៥២.៥៩១</u>	<u>២៤.៤៨២.៧៣០</u>	<u>៧.៣៥៤.០៦២</u>	<u>២៩.៧៨៧.១៨០</u>
<b>បំណុលសរុប</b>		<u>៤៧.៩៧៣.៥១៨</u>	<u>១៩៤.០៥២.៨៧៩</u>	<u>៤៥.៥២៦.៣៦៨</u>	<u>១៨៤.១៩៤.១៥៩</u>
<b>មូលធន និងបំណុលសរុប</b>		<u>២១១.៨៨៥.៣១៦</u>	<u>៨៥៧.០៧៦.១០១</u>	<u>២០៦.៧៥៤.១៩៣</u>	<u>៨៣៦.៣២០.៧១០</u>

របាយការណ៍ស្ថានភាពហិរញ្ញវត្ថុសង្ខេប គួរតែអានជាមួយនិងព័ត៌មានហិរញ្ញវត្ថុសម្រាប់ដំណាច់ឆ្នាំថ្ងៃទី៣១ ខែធ្នូ ឆ្នាំ២០២០ ដែលបានធ្វើសវនកម្ម ព្រមទាំងកំណត់សម្គាល់ដែលបានភ្ជាប់ក្នុងរបាយការណ៍ហិរញ្ញវត្ថុបណ្តោះអាសន្ននេះ។



**កំណត់ផែស្វយ័តក្នុងតារាង**

(ចុះបញ្ជីពាណិជ្ជកម្មនៅព្រះរាជាណាចក្រកម្ពុជា)

**របាយការណ៍ចំណេញ ឬខាត និងលទ្ធផលផ្សេងៗសង្ខេប  
សម្រាប់រយៈពេល ៣ខែ បញ្ចប់ថ្ងៃទី៣១ ខែមីនា ឆ្នាំ២០២១**

	កំណត់ សម្គាល់	មិនបានធ្វើសវនកម្ម សម្រាប់រយៈពេល ៣ខែ			
		៣១ មីនា ២០២១ <sup>(១)</sup>		៣១ មីនា ២០២០ <sup>(២)</sup>	
		ដុល្លារអាមេរិក	គិតជាពាន់រៀល	ដុល្លារអាមេរិក	គិតជាពាន់រៀល
ចំណូល	១៨	៧.១៦៥.២៣២	២៩.០៨៣.៦៧៦	៦.៩៨៩.១៨១	២៨.៤១១.០២១
ថ្លៃដើមសេវាកម្ម	១៩	(២.២៤៤.៧២៤)	(៩.១១១.៣៣៥)	(២.១១៨.០៦០)	(៨.៦០៩.៩១៤)
ប្រាក់ចំណេញដុល		៤.៩២០.៥០៨	១៩.៩៧២.៣៤១	៤.៨៧១.១២១	១៩.៨០១.១០៧
ចំណូលផ្សេងៗ	២០	៩៩២.៨១០	៣.៨៦៧.៤៥៤	៦១៤.៦៩៦	២.៤៩៨.៧៣៩
ចំណាយទូទៅ និង ចំណាយរដ្ឋបាល	២១	(១.៦៧៨.៤៩៤)	(៦.៨១៣.០១១)	(២.០៤៦.៦៨៧)	(៨.៣១៩.៧៨៣)
ចំណេញប្រតិបត្តិការ		៤.២៣៤.៨២៤	១៧.០២៦.៧៨៤	៣.៤៣៩.១៣០	១៣.៩៨០.០៦៣
ចំណាយហិរញ្ញប្បទាន	២២	(២៨០.៩៩១)	(១.១៤០.៣៨០)	(២៧៦.៩១២)	(១.១២៩.៦៤៧)
ចំណេញសុទ្ធមុនបង់ពន្ធ		៣.៩៥៣.៨៣៣	១៥.៨៨៦.៤០៤	៣.១៦២.២១៨	១២.៨៥០.៤១៦
ចំណាយពន្ធលើប្រាក់ចំណេញ	២៣	(៤៧២.០៣២)	(១.៩១៥.៩៧៨)	(៧២០.៥១៦)	(២.៩២៨.៨៩៨)
ប្រាក់ចំណេញក្នុងការិយបរិច្ឆេទ		៣.៤៨១.៨០១	១៣.៩៧០.៤២៦	២.៤៤១.៧០២	៩.៩២១.៥១៨
លទ្ធផលផ្សេងៗ					
ខ្ទង់គណនីដែលមិនបានបែងចែកចំណេញ ឬខាត៖ ការកំណត់ឡើងវិញនូវសំវិធានធនលើមូល និធិសោតនិវត្តន៍		(៤១០)	(១.៦៦៣)	៥.៩០៦	២៤.០០៨
លទ្ធផលសម្រេចក្នុងការិយបរិច្ឆេទ		៣.៤៧១.៣៩១	១៣.៩៦៨.៧៦៣	២.៤៤៧.៦០៨	៩.៩៤៥.៥២៦
ចំណេញក្នុងមួយភាគហ៊ុន					
ក្នុងមួយភាគហ៊ុនគោល	២៤	០,១៧	០,៦៨	០,១២	០,៤៨
ក្នុងមួយភាគហ៊ុនចម្រុះ	២៤	០,១៧	០,៦៨	០,១២	០,៤៨

**កំណត់សម្គាល់៖**

- (១) របាយការណ៍ចំណេញ ឬខាត និងលទ្ធផលផ្សេងៗសង្ខេប ត្រូវតែអានជាមួយនិងព័ត៌មានហិរញ្ញវត្ថុសម្រាប់ដំណាច់ឆ្នាំថ្ងៃទី៣១ ខែធ្នូ ឆ្នាំ២០២០ ដែលបានធ្វើសវនកម្ម ព្រមទាំងកំណត់សម្គាល់ដែលបានភ្ជាប់ក្នុងរបាយការណ៍ហិរញ្ញវត្ថុបណ្តោះអាសន្ននេះ។
- (២) តួលេខដែលយកមកប្រៀបធៀបសម្រាប់ការិយបរិច្ឆេទបានពិនិត្យឡើងវិញ ប៉ុន្តែមិនបានធ្វើសវនកម្មទេ។



**កំណត់ផែស្វ័យភ័យ**

(ចុះបញ្ជីពាណិជ្ជកម្មនៅព្រះរាជាណាចក្រកម្ពុជា)

**របាយការណ៍ប្រែប្រួលមូលធនសរុប**

សម្រាប់រយៈពេល ៣ខែ ចាប់ពីថ្ងៃទី៣១ ខែមីនា ឆ្នាំ២០២១

	កំណត់ សម្គាល់	ដើមទុន ដុល្លារអាមេរិក	បុព្វលាភភាគហ៊ុន ដុល្លារអាមេរិក	ទុនបម្រុង ដុល្លារអាមេរិក	ចំណេញរក្សាទុក ដុល្លារអាមេរិក	លម្អៀងនៃការប្តូរ រូបិយប័ណ្ណ ដុល្លារអាមេរិក	សរុប ដុល្លារអាមេរិក
សមតុល្យនៅថ្ងៃទី ១ មករា ២០២១		១១៤.៤៥៣.៤៨៥	១៥៥.៥០២	៣៦.៥៣៩.៦០៦	១០.០៧៩.២៣២	-	១៦៦.៦២៧.៨២៥
ចំណេញក្នុងកាលបរិច្ឆេទ		-	-	-	៣.៤៤១.៨៤១	-	៣.៤៤១.៨៤១
ខាតពីការវាយតម្លៃហានិភ័យកាតព្វកិច្ចសោតនិវត្តន៍		-	-	-	(៤១០)	-	(៤១០)
លទ្ធផលចំណេញសរុបក្នុងកាលបរិច្ឆេទ		-	-	-	៣.០៣១	-	៣.០៣១
<b>ប្រតិបត្តិការជាមួយភាគហ៊ុន</b>							
ការផ្ទេរទៅទុនបម្រុង	១២	-	-	៩.៣២១.៧៧៤	(៩.៣២១.៧៧៤)	-	-
ភាគលាភរបស់ភាគហ៊ុន	២៥	-	-	-	(៧៥៧.៤៥៨)	-	(៧៥៧.៤៥៨)
សរុបប្រតិបត្តិការជាមួយភាគហ៊ុន		-	-	៩.៣២១.៧៧៤	(១០.០៧៩.២៣២)	-	(៧៥៧.៤៥៨)
សមតុល្យនៅថ្ងៃទី ៣១ មីនា ២០២១ <sup>(១)</sup>		១១៤.៤៥៣.៤៨៥	១៥៥.៥០២	៤៥.៨៦១.៣៨០	៣.៤៤១.៨៣១	-	១៦៣.៩១១.៧៩៨
(គិតជាពាន់រៀល)		៤៥៧.៨១៣.៩៤០	៦២២.០០៨	១៨៥.៨០៩.២៨១	១៣.៩៦៤.៧៦៣	៤.១៤៧.៤០៥	៦៦៣.០៧១.៣៩៧

**កំណត់ផែស្វ័យភ័យ**

(ចុះបញ្ជីពាណិជ្ជកម្មនៅព្រះរាជាណាចក្រកម្ពុជា)

**របាយការណ៍ប្រែប្រួលមូលធនសរុប**

សម្រាប់រយៈពេល ៣ខែ ចាប់ពីថ្ងៃទី៣១ ខែមីនា ឆ្នាំ២០២១ (ត)

	កំណត់ សម្គាល់	ដើមទុន ដុល្លារអាមេរិក	បុព្វលាភភាគហ៊ុន ដុល្លារអាមេរិក	ទុនបម្រុង ដុល្លារអាមេរិក	ចំណេញរក្សាទុក ដុល្លារអាមេរិក	លម្អៀងនៃការប្តូរ រូបិយប័ណ្ណ ដុល្លារអាមេរិក	សរុប ដុល្លារអាមេរិក
សមតុល្យនៅថ្ងៃទី ១ មករា ២០២០		១១៤.៤៥៣.៤៨៥	១៥៥.៥០២	២៥.៦៥១.៤១៩	១១.៦៤១.៩២៤	-	១៤៧.៦៤២.៣៣០
ចំណេញក្នុងកាលបរិច្ឆេទ		-	-	-	៩.៨៦០.៨៧៥	-	៩.៨៦០.៨៧៥
ចំណេញពីការវាយតម្លៃហានិភ័យកាតព្វកិច្ចសោតនិវត្តន៍		-	-	-	២១៨.៣៥៧	-	២១៨.៣៥៧
លទ្ធផលចំណេញសរុបក្នុងកាលបរិច្ឆេទ		-	-	-	១០.០៧៩.២៣២	-	១០.០៧៩.២៣២
<b>ប្រតិបត្តិការជាមួយភាគហ៊ុន</b>							
ការផ្ទេរទៅទុនបម្រុង	១២	-	-	១០.៨៨៤.១៨៧	(១០.៨៨៤.១៨៧)	-	-
ភាគលាភ		-	-	-	(៧៥៧.៧៧៧)	-	(៧៥៧.៧៧៧)
សរុបប្រតិបត្តិការជាមួយភាគហ៊ុន		-	-	១០.៨៨៤.១៨៧	(១១.៦៤១.៩៦៤)	-	(៧៥៧.៧៧៧)
សមតុល្យនៅថ្ងៃទី ៣១ មីនា ២០២០ <sup>(២)</sup>		១១៤.៤៥៣.៤៨៥	១៥៥.៥០២	៣៦.៥៣៥.៦០៦	១០.០៧៩.២៣២	-	១៦៦.៦២៧.៨២៥
(គិតជាពាន់រៀល)		៤៥៧.៨១៣.៩៤០	៦២២.០០៨	១៤៧.៨០៩.៧០៥	៤១.១០៣.១១០	៤.៨២៤.៧៨៤	៦៦៦.១៦៦.៥៤១

**កំណត់សម្គាល់៖**

(១) របាយការណ៍ប្រែប្រួលមូលធនសរុប ត្រូវបានរៀបចំឡើងដោយយោងទៅលើការប្រែប្រួលមូលធនសរុបនៅថ្ងៃទី៣១ ខែមីនា ២០២០ ដែលបានធ្វើសវនកម្ម ព្រមទាំងកំណត់សម្គាល់ដែលបានភ្ជាប់ក្នុងរបាយការណ៍ហិរញ្ញវត្ថុបណ្តោះអាសន្ន។  
(២) តួលេខដែលបានប្រៀបធៀបសម្រាប់កាលបរិច្ឆេទបានពិនិត្យឡើងវិញ បើសិនជាមានតម្លៃសវនកម្ម។

**កំណត់ផែស្វ័យភ័ក្តិភារ**  
(ចុះបញ្ជីពាណិជ្ជកម្មនៅព្រះរាជាណាចក្រកម្ពុជា)

**របាយការណ៍លំហូរសាច់ប្រាក់សង្ខេប**  
**សម្រាប់រយៈពេល ៣ខែ បញ្ចប់ថ្ងៃទី៣១ ខែមីនា ឆ្នាំ២០២១**

	កំណត់ សម្គាល់	មិនបានធ្វើសវនកម្ម សម្រាប់រយៈពេល ៣ខែ			
		៣១ មីនា ២០២១ <sup>(១)</sup>		៣១ មីនា ២០២០ <sup>(២)</sup>	
		ដុល្លារអាមេរិក	គិតជាពាន់រៀល	ដុល្លារអាមេរិក	គិតជាពាន់រៀល
<b>លំហូរសាច់ប្រាក់ពីសកម្មភាពប្រតិបត្តិការ</b>					
ប្រាក់ចំណេញសុទ្ធ មុនបង់ពន្ធ		៣.៩១៣.៨៧៣	១៥.៨៨៦.៤០៤	៣.១៦២.២១៨	១២.៨៥៤.៤១៦
និយ័តកម្ម៖					
រំលស់ទ្រព្យសម្បត្តិ រោងចក្រ និងបរិក្ខារ	៤	៧៣២.៦៩៨	២.៩៧៤.០២១	៦១៥.៤៥៦	២.៥០១.៨២៩
រំលស់ទ្រព្យសម្បត្តិវិនិយោគ	៦	១៥.៧៦៩	៦៤.០០៦	១៦.១១៣	៦៥.៤៩៩
រំលស់ទ្រព្យសកម្មដែលមានសិទ្ធិប្រើប្រាស់		២៥.១៣៣	១០២.០១៥	-	-
ចំណាយហិរញ្ញប្បទាន		២៧៩.៦៥១	១.១៣៥.១០៣	២៧៦.៩១២	១.១២៥.៦៤៧
ចំណូលការប្រាក់		(៣៣៣.៩៤៣)	(១.៣៥៥.៤៧៤)	(៣២៥.០៣៣)	(១.៣២១.២៥៩)
ការជម្រះចេញពីបញ្ជីនៃទ្រព្យសម្បត្តិវិនិយោគ		-	-	១០៣.៧២៦	៤២១.៦៤៦
ការខាតបង់លើការលក់ទ្រព្យសម្បត្តិ រោងចក្រ និងបរិក្ខារ		-	-	៦២.២៣៧	២៥២.៩៩៣
ផលប៉ះពាល់នៃការដាក់ប្រាក់រយៈពេលវែង		(១.២៩៩)	(៥.២៧៣)	-	-
ការជម្រះចេញពីបញ្ជីនៃទ្រព្យសម្បត្តិ រោងចក្រ និងបរិក្ខារ		-	-	១២៥.៩០១	៥១១.៧៨៨
ចំណាយកាតព្វកិច្ចសោធននិវត្តន៍	១៥	២៥.៦០០	១០៣.៩១០	២៧.៣៩២	១១១.៣៨៨
(ការកប់បញ្ហាសន្តិសុខលើគណនីត្រូវទទួល/ ការខាតបង់ខ្លួនភាពលើគណនីត្រូវទទួល		(៣៤៤.៧០០)	(១.៣៩៩.១៣៧)	៤៧.៨៩០	១៩៤.៦៧៣
ការខាតបង់ពីការប្តូររូបិយប័ណ្ណដែលមិនទាន់ ទទួលស្គាល់		-	-	២៨៥	១.១៥៩
ចំណូលប្រតិបត្តិការ មុនបម្រែបម្រួលដើមទុនបង្វិល		៤.៣១២.៧៨២	១៧.៥០៥.៥៧៥	៤.១១៣.០៩៧	១៦.៧១៩.៧៣៩
បម្រែបម្រួលដើមទុនបង្វិល៖					
គណនីពាណិជ្ជ និងគណនីត្រូវទទួលផ្សេងៗ		២៥៩.១៩៩	១.០៥២.០៨៨	(៤៦៨.៨៦៨)	(១.៩០៩.៩៤៨)
គណនីអ្នកផ្គត់ផ្គង់ និងគណនីបំណុលផ្សេងៗ		៦១៥.៥៤៩	២.៤៩៨.៥១៤	(៩៥៥.៥៤៣)	(៣.៨៨៤.២៨២)
កិច្ចសន្យាចំណូល		(៧៥.០០០)	(៣០៤.៤២៥)	(៧៥.០០០)	(៣០៤.៨៧៥)
សាច់ប្រាក់បានមកពីប្រតិបត្តិការ		៥.១១២.៥៣០	២០.៧៥១.៧៥២	២.៦១៣.៦៨៦	១០.៦២៤.៦៣៤
ចំណាយបង់ពន្ធ		(២.០៤០.៦៤៩)	(៨.២៨២.៩៩៤)	(២.៣០៨.៣៧៥)	(៩.៣៨៣.៥៤៤)
កាតព្វកិច្ចសោធននិវត្តន៍បានបង់	១៥	(៤.៧៣៥)	(១៩.២១៩)	(៥៩៣)	(២.៤១១)
សាច់ប្រាក់សុទ្ធបានមកពីសកម្មភាពប្រតិបត្តិការ		៣.០២៧.១៤៦	១២.៤៤៩.៥៣៤	៣០៤.៧១៨	១.២៣៨.៦៧៥
<b>លំហូរសាច់ប្រាក់ពីសកម្មភាពវិនិយោគ</b>					
ការទិញទ្រព្យសម្បត្តិ រោងចក្រ និងបរិក្ខារ	៤	(២.០៨០.២៥៨)	(៨.៤៤៣.៧៦៧)	(៣.៩៥៣.២០៨)	(១៦.០៦៩.៧៩១)
ការប្រាក់ត្រូវទទួល		២៧៣.៣៩១	១.១០៩.៦៩៤	២៤១.៤៣៦	៩៨១.៤៣៧
សាច់ប្រាក់សុទ្ធបានមកពីសកម្មភាពវិនិយោគ		(១.៨០៦.៨៦៧)	(៧.៣៣៤.០៧៣)	(៣.៧១១.៧៧២)	(១៥.០៨៨.៣៥៤)

**កំណត់ផែស្វ័យភ័ស្តុតាង**

(ចុះបញ្ជីពាណិជ្ជកម្មនៅព្រះរាជាណាចក្រកម្ពុជា)

**របាយការណ៍លំហូរសាច់ប្រាក់សង្ខេប**

**សម្រាប់រយៈពេល ៣ខែ បញ្ចប់ថ្ងៃទី៣១ ខែមីនា ឆ្នាំ២០២១ (ត)**

កំណត់ សម្គាល់	មិនបានធ្វើសវនកម្ម សម្រាប់រយៈពេល ៣ខែ			
	៣១ មីនា ២០២១ <sup>(១)</sup>		៣១ មីនា ២០២០ <sup>(២)</sup>	
	ដុល្លារអាមេរិក	គិតជាពាន់រៀល	ដុល្លារអាមេរិក	គិតជាពាន់រៀល
<b>លំហូរសាច់ប្រាក់ពីសកម្មភាពហិរញ្ញប្បទាន</b>				
ការប្រាក់បានបង់	(៤៥៥.៣៩៤)	(១.៨៤៨.៤៤៤)	(៥០៣.៧៦៥)	(២.០៤៧.៨០៥)
ការបង់ប្រាក់លើកិច្ចសន្យាបំណុល	(១៥.៥០៦)	(៦២.៩៣៩)	(១៥.៥០៥)	(៦៣.០២៨)
ការបង់ប្រាក់ដើមកម្ចី	(១.០៣៤.៩៨៧)	(៤.២០១.០១២)	(១.០៣៤.៩៨៧)	(៤.២០៧.២២២)
សាច់ប្រាក់សុទ្ធបានប្រើក្នុងសកម្មភាព ហិរញ្ញប្បទាន	(១.៥០៥.៨៨៧)	(៦.១១២.៣៩៥)	(១.៥៥៤.២៥៧)	(៦.៣១៨.០៥៥)
<b>តំហលសាច់ប្រាក់ និងសាច់ប្រាក់សមមូលសុទ្ធ</b>	(២៤៥.៦០៨)	(៩៩៦.៩២៩)	(៤.៩៦១.៣១១)	(២០.១៦៧.៧៣០)
<b>សាច់ប្រាក់ និងសាច់ប្រាក់សមមូលនៅដើម</b>				
ការិយបរិច្ឆេទ	២.៦៨៣.៨៤១	១០.៨៥៦.១៣៧	៩.៧៨៤.៩០៨	៣៩.៨៧៣.៥០០
លម្អៀងពីការប្តូររូបិយប័ណ្ណ	-	៣.៤៤៤	-	(៧៣.៧៣១)
<b>សាច់ប្រាក់ និងសាច់ប្រាក់សមមូលនៅចុង</b>				
ការិយបរិច្ឆេទ	៩	២.៤៣៨.២៣៣	៩.៨១២.៦៥២	៤.៨១៣.៥៩៧
				១៩.៦៣២.០៣៩

**កំណត់សម្គាល់៖**

- (១) របាយការណ៍លំហូរសាច់ប្រាក់សង្ខេប ត្រូវបានរៀបចំឡើងដោយផ្អែកលើការវាយតម្លៃសម្រាប់ដំណាច់ឆ្នាំថ្ងៃទី៣១ ខែធ្នូ ឆ្នាំ២០២០ ដែលបានធ្វើសវនកម្មរួច ព្រមទាំងកំណត់សម្គាល់ដែលបានភ្ជាប់ក្នុងរបាយការណ៍ហិរញ្ញវត្ថុបណ្តោះអាសន្ននេះ។
- (២) តួលេខដែលយកមកប្រៀបធៀបសម្រាប់ការិយបរិច្ឆេទបានពិនិត្យឡើងវិញ ប៉ុន្តែមិនបានធ្វើសវនកម្មទេ។

**កំណត់ផែស្វយ័តភ្នំពេញ**

(ចុះបញ្ជីពាណិជ្ជកម្មនៅព្រះរាជាណាចក្រកម្ពុជា)

**កំណត់សម្គាល់ព័ត៌មានហិរញ្ញវត្ថុសង្ខេបបណ្តោះអាសន្ន**

**ថ្ងៃទី៣១ ខែមីនា ឆ្នាំ ២០២១**

**១. ព័ត៌មានអំពីក្រុមហ៊ុន**

កំណត់ផែស្វយ័តភ្នំពេញ ("ក.ស.ភ") ត្រូវបានបង្កើតឡើងតាមអនុក្រឹត្យលេខ ៥១ អនក្រ នៅថ្ងៃទី១៧ ខែកក្កដា ឆ្នាំ១៩៩៨ ជាសហគ្រាសសាធារណៈដែលមានទម្រង់ជាក្រុមហ៊ុនរដ្ឋ ដែលស្ថិតនៅក្រោមក្រសួង សេដ្ឋកិច្ច និងហិរញ្ញវត្ថុ ("ក.ស.ហ") និងក្រសួងសាធារណការ និងដឹកជញ្ជូន ("ក.ស.ដ")។ ក្រុមហ៊ុនបានចុះបញ្ជី នៅទីផ្សារមូលបត្រកម្ពុជា នាថ្ងៃទី៩ ខែធ្នូ ឆ្នាំ២០១៥ ដែលមានលេខចុះបញ្ជី ០០៣ CSX/SC និងប្រែក្លាយជា សហគ្រាសសាធារណៈ ដែលមានទម្រង់ជាក្រុមហ៊ុនរដ្ឋដែលបោះផ្សាយលក់មូលបត្រកម្ពុជាសិទ្ធិលើកដំបូងជា សាធារណៈ។

ការិយាល័យចុះបញ្ជី និងអាសយដ្ឋានអាជីវកម្មរបស់ ក.ស.ភ ស្ថិតនៅអគារលេខ៦៤៩ តិរីចីព្រះស៊ីសុវត្ថិ សង្កាត់ស្រះចក ខណ្ឌដូនពេញ រាជធានីភ្នំពេញ ព្រះរាជាណាចក្រកម្ពុជា។

ព័ត៌មានហិរញ្ញវត្ថុសង្ខេបបណ្តោះអាសន្ន ត្រូវបានបង្ហាញជាប្រាក់ដុល្លារអាមេរិក ("US\$") ដែលជា រូបិយប័ណ្ណគោលរបស់ក្រុមហ៊ុន។ ការបង្ហាញបញ្ជាក់បន្ថែមទៀត ក៏ត្រូវបានរៀបចំជាប្រាក់រូបិយប័ណ្ណខ្មែរ ("KHR") ដើម្បីបំពេញតំរូវការរបស់ច្បាប់គណនេយ្យ និងសវនកម្ម។ ក.ស.ភ ប្រើអត្រាប្តូរប្រាក់ផ្លូវការនាចុងការិយបរិច្ឆេទ និងអត្រាប្តូរសម្រាប់ប្រតិបត្តិការដូចខាងក្រោមនេះ៖

		អត្រាចុងការិយបរិច្ឆេទ	អត្រាប្តូរ
ថ្ងៃទី៣១ ខែមីនា ឆ្នាំ២០២១	១ ដុល្លារអាមេរិក =	៤.០៤៥រៀល	៤.០៥៩រៀល
ថ្ងៃទី៣១ ខែធ្នូ ឆ្នាំ២០២០	១ ដុល្លារអាមេរិក =	៤.០៤៥រៀល	៤.០៧៨រៀល
ថ្ងៃទី៣១ ខែមីនា ឆ្នាំ២០២០	១ ដុល្លារអាមេរិក =	៤.០៧០រៀល	៤.០៦៥រៀល

ការប្រែសម្រួលនេះ មិនគួរត្រូវបានយកមកបកស្រាយថាជាការប្រាក់ដុល្លារអាមេរិកនេះ ត្រូវបានប្តូរទៅជា ប្រាក់រៀល ឬគួរតែត្រូវបានប្តូរជាប្រាក់រៀល ឬនឹងត្រូវបានប្តូរជាប្រាក់រៀល នាពេលអនាគតតាមអត្រាប្តូរប្រាក់នេះ ឬអត្រាប្តូរប្រាក់ផ្សេងទៀតនោះឡើយ។

ព័ត៌មានហិរញ្ញវត្ថុសង្ខេបបណ្តោះអាសន្ន ត្រូវបានអនុម័តឱ្យចេញផ្សាយដោយក្រុមប្រឹក្សាភិបាលនៅ ថ្ងៃទី១០ ខែឧសភា ឆ្នាំ២០២១។

**២. សកម្មភាពបង្ក**

- ក. ស. ភ មានភារកិច្ចជាអាជ្ញាធរ និងប្រតិបត្តិករផែ រួមមាន៖
  - ផ្តល់កម្មវិធីនាំនាវាចេញ-ចូលកំពង់ផែ
  - ផ្តល់ចំណតនាវា
  - ផ្តល់ទីតាំងសម្រាប់នាវាធ្វើការជួសជុល និងចាក់ប្រេង
  - ធ្វើអាជីវកម្មបូមស្តារ និងថែទាំប្រឡាយនាវាចរណ៍
  - ត្រួតពិនិត្យការប្រតិបត្តិការលក្ខណៈបច្ចេកទេស និងជំរុញកិច្ចការពារសុវត្ថិភាព បរិស្ថាន សណ្តាប់ធ្នាប់ ក្នុងមណ្ឌលអាជីវកម្មរបស់កំពង់ផែ
  - ត្រួតពិនិត្យឯកសារសម្គាល់នាវា ដើម្បីបំពេញបែបបទនាវាចេញ-ចូលផែ
  - បណ្តុះបណ្តាលធនធានមនុស្សផ្នែកនាវាចរណ៍ និងផ្នែកកំពង់ផែតាមរយៈវិទ្យាស្ថាននាវាចរណ៍កម្ពុជា

**២. សកម្មភាពធម្ម្រាង (ត)**

- អភិវឌ្ឍហេដ្ឋារចនាសម្ព័ន្ធនៃ តាមរយៈសហប្រតិបត្តិការជាមួយដៃគូអភិវឌ្ឍន៍ក្នុង និងក្រៅប្រទេស ដើម្បី ពង្រីកចំណាត់ថែកុងតឺន័រ ផែនទីនិញ្ញាយ-ទំនិញចាក់ធារ ចំណាត់ផែនឈាប ចំណាត់ផែនអ្នកដំណើរ និង ទេសចរណ៍
- បង្កើតតំបន់គាំទ្រកំពង់ផែ រួមមាន តំបន់សេដ្ឋកិច្ចពិសេស តំបន់ឧស្សាហកម្ម តំបន់កែច្នៃផលិតផលកសិកម្ម និងតំបន់ភ័ស្តុភារកម្ម
- ចាត់វិធានការនានា ដើម្បីធានាការអនុវត្តច្បាប់ និងលិខិតបទដ្ឋានជាធរមាន ពាក់ព័ន្ធនឹងកំពង់ផែ និង មធ្យោបាយដឹកជញ្ជូននានាតាមផ្លូវទឹក
- លើកដាក់ ផ្ទេរ ផ្ទុក រក្សាស្តុកទំនិញ
- ដឹកជញ្ជូនទំនិញក្នុងទីលានផែ និងរវាងកំពង់ផែ និងតំបន់ផលិតកម្មរោងចក្រ
- ផ្តល់សេវាកម្មភ្នាក់ងារគយមានដែនកំណត់ ភ្នាក់ងារគយបណ្តោះអាសន្ន និងទីលានស្តុកកុងតឺន័រ
- ផ្តល់សេវាកម្មអូសទាញនាវា ពាក់ និងដោះពូរ
- ផ្តល់សេវាកម្មផ្គត់ផ្គង់ភ័ស្តុភារ ទឹកស្អាត អនាម័យដល់នាវា
- ផ្តល់សេវាកម្មរ៉ឺម៉កទំនិញដាក់កុងតឺន័រ
- ផ្តល់សេវាកម្មជួសជុល និងថែទាំសំបកកុងតឺន័រ
- ផ្តល់សេវាកម្មចំណាត់ផែនទេសចរណ៍ និងអ្នកដំណើរ និងមណ្ឌលសេវាកម្មផ្ទៃក្នុងស្រុក
- ធ្វើប្រតិបត្តិការអាជីវកម្មបន្ថែមផ្សេងទៀត ដែលអនុញ្ញាតដោយច្បាប់ និងលិខិតបទដ្ឋានគតិយុត្តជាធរមាន ដើម្បីបម្រើដល់ការរីកចម្រើនរបស់ ក. ស. ភ។

**៣. មូលដ្ឋាននៃការរៀបចំវិធានហិរញ្ញវត្ថុសង្ខេបបណ្តោះអាសន្ន**

របាយការណ៍ហិរញ្ញវត្ថុបណ្តោះអាសន្នមិនត្រូវបានធ្វើសវនកម្ម និងត្រូវបានរៀបចំឡើងដោយអនុលោមទៅ តាមស្តង់ដារគណនេយ្យអន្តរជាតិកម្ពុជា លេខ ៣៤ ស្តីពី របាយការណ៍ហិរញ្ញវត្ថុបណ្តោះអាសន្ន។ របាយ ការណ៍ហិរញ្ញវត្ថុបណ្តោះអាសន្ននេះ គួរតែត្រូវបានអានផ្តុំជាមួយនឹងរបាយការណ៍ហិរញ្ញវត្ថុប្រចាំឆ្នាំថ្ងៃទី៣១ ខែធ្នូ ឆ្នាំ២០២០ និងកំណត់សម្គាល់មួយចំនួនដែលអមជាមួយ។

កំណត់សម្គាល់មួយចំនួន ត្រូវបានជ្រើសរើសដាក់ភ្ជាប់មកជាមួយដើម្បីពន្យល់ពីព្រឹត្តិការណ៍ និងប្រតិបត្តិ ការសំខាន់ៗសម្រាប់ការស្វែងយល់ពីបម្រែបម្រួលនៃស្ថានភាពហិរញ្ញវត្ថុ និងលទ្ធផលអាជីវកម្មរបស់ ក.ស.ភ ចាប់ ពីដំណាច់ឆ្នាំថ្ងៃទី៣១ ខែធ្នូ ឆ្នាំ២០២០ មក។

គោលការណ៍គណនេយ្យ និងវិធីសាស្ត្រនៃការគណនាដែលបានអនុវត្ត គឺសមស្របទៅនឹងគោលការណ៍ និងវិធីសាស្ត្រដែលបានអនុវត្ត នៅក្នុងការធ្វើសវនកម្មទៅលើរបាយការណ៍ហិរញ្ញវត្ថុដំណាច់ឆ្នាំថ្ងៃទី៣១ ខែធ្នូ ឆ្នាំ ២០២០ លើកលែងតែការអនុវត្តនៃស្តង់ដារគណនេយ្យ និងវិសោធនកម្មដូចខាងក្រោម៖

	<b>ថ្ងៃចូលជាធរមាន</b>
កំណែទម្រង់អត្រាការប្រាក់ - ដំណាក់កាលទី២ (វិសោធនកម្មលើ ស.វ.ហ.អ.ក ៩ ស.គ.អ.ក ៣៦ ស.វ.ហ.អ.ក ៧ ស.វ.ហ.អ.ក ៤ ស.វ.ហ.អ.ក ១៦)	១ មករា ២០២១
វិសោធនកម្មលើ ស.វ.ហ.អ.ក ១៦ កូវីដ-១៩ ទាក់ទងនឹងការជួលសម្បទាន ក្រោយថ្ងៃទី ៣០ ខែមិថុនា ឆ្នាំ២០២១	១ មិថុនា ២០២០ (អនុវត្តមុន)



**៣. មូលដ្ឋាននៃការរៀបចំព័ត៌មានហិរញ្ញវត្ថុសង្ខេបបណ្តោះអាសន្ន (ត)**

*កំណែទម្រង់អត្រាការប្រាក់ - ដំណាក់កាលទី២* (វិសោធនកម្មលើ ស.វ.ហ.អ.ក ៩ ស.គ.អ.ក ៣៦ ស.វ.ហ.អ.ក ៧ ស.វ.ហ.អ.ក ៤ ស.វ.ហ.អ.ក ១៦

ការផ្លាស់ប្តូរនៅក្នុងកំណែទម្រង់គោលនៃអត្រាការប្រាក់ - ដំណាក់កាលទី ២ (វិសោធនកម្មលើ ស.វ.ហ.អ.ក ៩ ស.គ.អ.ក ៣៩ ស.វ.ហ.អ.ក ៧ ស.វ.ហ.អ.ក ៤ និង ស.វ.ហ.អ.ក ១៦) សំដៅទៅលើការផ្លាស់ប្តូរអត្រាការប្រាក់យោង ដូចជាអត្រាផ្តល់ដោយអន្តរធនាគារនៅទីក្រុងឡុងដ៍ (“LIBOR”) និងអត្រាផ្តល់ដោយអន្តរធនាគារអឺរ៉ុ (“EURIBO”) ជាមួយនឹងអត្រាការប្រាក់ជំនួស។ ការធ្វើវិសោធនកម្មទាំងនេះអនុវត្តចាប់ពីដំណាក់កាលដំបូងនៃការផ្តល់ជំនួយសង្គ្រោះដែលទាក់ទងនឹងអត្រាការប្រាក់អន្តរធនាគារ (“IBOR”) ដែលបានចេញនៅខែកញ្ញា ឆ្នាំ២០១៩ ។

កំណែទម្រង់ IBOR នាំមកនូវផលប៉ះពាល់សំខាន់ៗជាច្រើនសម្រាប់អង្គការដែលរាយការណ៍នៅក្រោមស.វ.ហ.អ.ក ក្នុងកំឡុងពេលមិនច្បាស់លាស់មុនពេលដែល IBOR ត្រូវបានជំនួស (ជំនួសបញ្ហាពីមុន) ក៏ដូចជានៅពេលដែល IBOR ត្រូវបានជំនួស (ជំនួសបញ្ហា) ទាំងពីរផងដែរ។ ដំណាក់កាលដំបូងនៃការធ្វើវិសោធនកម្មផ្តោតតែទៅលើជំនួសបញ្ហាពីមុនដែលទាក់ទងនឹងតម្រូវការគណនេយ្យទប់ស្កាត់ហានិភ័យ។ ដំណាក់កាលទី ២ នៃការផ្តល់ជំនួយសង្គ្រោះបន្ទាន់ ផ្តោតលើបញ្ហាជំនួសទាក់ទងនឹងគណនេយ្យទប់ស្កាត់ហានិភ័យ និងផ្នែកគណនេយ្យផ្សេងទៀត។

*វិសោធនកម្មលើ ស.វ.ហ.អ.ក ១៦ កូវីដ-១៩ ទាក់ទងនឹងការជួលសម្បទានក្រោយថ្ងៃទី៣០ ខែមិថុនា ឆ្នាំ២០២១*

វិសោធនកម្មលើ ស.វ.ហ.អ.ក ១៦ កូវីដ-១៩ ទាក់ទងនឹងការជួលសម្បទានក្រោយថ្ងៃទី៣០ ខែមិថុនា ឆ្នាំ២០២១ បានធ្វើវិសោធនកម្មលើ ស.វ.ហ.អ.ក ១៦ ជា៖

- (ក) អនុញ្ញាតឱ្យអ្នកជួល អនុវត្តការអនុវត្តន៍ជាក់ស្តែង ទាក់ទងនឹងការផ្តល់សម្បទានជួលដែលទាក់ទងនឹងកូវីដ-១៩ ដើម្បីផ្តល់សម្បទានជួលលើការកាត់បន្ថយការទូទាត់ការជួលណាមួយ ដែលប៉ះពាល់ដល់តែការទូទាត់ដើមនៅ ឬមុនថ្ងៃទី៣០ ខែមិថុនា ឆ្នាំ២០២២ (ពីមុន តែចំពោះការទូទាត់ដល់ការកំណត់នៅ ឬមុនថ្ងៃទី៣០ ខែមិថុនា ឆ្នាំ២០២១)
- (ខ) តម្រូវឱ្យអ្នកជួលអនុវត្តការធ្វើវិសោធនកម្មនេះ ត្រលប់ទៅក្រោយដោយទទួលស្គាល់ផលប៉ះពាល់បង្គរនៃការអនុវត្តដំបូងលើវិសោធនកម្មនេះ ទៅនឹងលើសមតុល្យដើមគ្រានៃចំណេញរក្សាទុក (ឬបាត់បង់ផ្សេងទៀតនៃមូលធន បើសមស្រប) នៅដើមរបាយការណ៍ប្រចាំឆ្នាំក្នុងរយៈពេលដែលអ្នកជួលអនុវត្តការធ្វើវិសោធនកម្មលើកដំបូង និង
- (គ) ផ្តល់ជូនថា ក្នុងរយៈពេលរាយការណ៍ ដែលអ្នកជួលអនុវត្តការធ្វើវិសោធនកម្មដំបូង អ្នកជួលមិនតម្រូវឱ្យបង្ហាញព័ត៌មានដែលទាមទារដោយកថាខណ្ឌ ២៨ (ច) នៃ ស.គ.អ.ក ៨ ទេ។

៣. **មូលដ្ឋាននៃការរៀបចំព័ត៌មានហិរញ្ញវត្ថុសង្ខេបបណ្តោះអាសន្ន (ត)**

ខាងក្រោមនេះគឺជាស្តង់ដារគណនេយ្យ និងវិសោធនកម្ម ដែលបានចេញផ្សាយរួច ប៉ុន្តែ ក.ស.ភ ពុំទាន់បានអនុវត្តមុន៖

	<b>ថ្ងៃចូលជាធរមាន</b>
ការកែលម្អប្រព័ន្ធលើស្តង់ដារ ស.វ.ហ.អ.ក ២០១៨ - ២០២០	១ មករា ២០២២
វិសោធនកម្មលើ ស.វ.ហ.អ.ក ៣ ឯកសារយោងទៅនឹងក្របខណ្ឌគណនេយ្យ	១ មករា ២០២២
វិសោធនកម្មលើ ស.គ.អ.ក ១៦ ទ្រព្យសម្បត្តិ រោងចក្រ និងបរិក្ខារ - ចំណូលពីការលក់ មុននឹងមានបំណងក្នុងការប្រើប្រាស់	១ មករា ២០២២
វិសោធនកម្មលើ ស.គ.អ.ក ៣៧ កិច្ចសន្យាស្មុគស្មាញ - ចំណាយនៃការបំពេញកិច្ចសន្យា	១ មករា ២០២២
វិសោធនកម្មលើ ស.គ.អ.ក ១ ចំណាត់ថ្នាក់នៃបំណុលរយៈពេលខ្លី ឬបំណុលរយៈពេលវែង ស.វ.ហ.អ.ក ១៧ កិច្ចសន្យាធានារ៉ាប់រង	១ មករា ២០២៣
វិសោធនកម្មលើ ស.វ.ហ.អ.ក ១៧ កិច្ចសន្យាធានារ៉ាប់រង	១ មករា ២០២៣
វិសោធនកម្មលើ ស.វ.ហ.អ.ក ៤ កិច្ចសន្យាធានារ៉ាប់រង - ការពង្រីកការលើកលែងជា បណ្តោះអាសន្នពីការអនុវត្ត ស.ក.អ.ហ.វ. ៩	១ មករា ២០២៣
វិសោធនកម្មលើ ស.វ.ហ.អ.ក ១០ និង ស.គ.អ.ក ២៨ ការលក់ ឬការចែកចាយនៃទ្រព្យ រវាងសហគ្រិន និងញាតិសម្ព័ន្ធ ឬ ក្រុមហ៊ុនរួមមុន	ពន្យា

ក.ស.ភ កំពុងវិភាគលើផលប៉ះពាល់ក្នុងការអនុវត្តស្តង់ដារគណនេយ្យ និងវិសោធនកម្មទាំងនេះ ដោយហេតុថាក្រុមប្រឹក្សាភិបាលពុំទាន់មានជំហរ ដើម្បីសន្និដ្ឋានលើផលប៉ះពាល់ដែលមានសក្តានុពលលើលទ្ធផល និងស្ថានភាពហិរញ្ញវត្ថុរបស់ ក.ស.ភ នៅឡើយទេ។

ផលប៉ះពាល់ដែលអាចកើតមានពីការអនុវត្តស្តង់ដារគណនេយ្យ និងវិសោធនកម្ម មានដូចខាងក្រោម៖  
**ការកែលម្អប្រព័ន្ធលើស្តង់ដារ ស.វ.ហ.អ.ក ២០១៨ - ២០២០**

- ការកែលម្អប្រព័ន្ធលើស្តង់ដារកែតម្រូវដូចខាងក្រោម៖
- ស.វ.ហ.អ.ក ១ ការអនុវត្តប្រើលើកដំបូងតាមស្តង់ដាររបាយការណ៍ទាក់ទងនឹងហិរញ្ញវត្ថុអន្តរជាតិ ដើម្បីអនុញ្ញាតឱ្យក្រុមហ៊ុនបុត្រសម្ព័ន្ធដែលអនុវត្តក្របខណ្ឌ យ១៦ (ក) នៃស.វ.ហ.អ.ក ១ ដើម្បីវាស់វែងភាពខុសគ្នាពីការបកប្រែបុគ្គល ដោយប្រើចំនួនទឹកប្រាក់ដែលបានរាយការណ៍ដោយក្រុមហ៊ុនមេ ផ្អែកលើកាលបរិច្ឆេទនៃការផ្លាស់ប្តូរទៅជា ស.វ.ហ.អ.ក របស់ក្រុមហ៊ុនមេ។
  - ស.វ.ហ.អ.ក ៩ ឧបករណ៍ហិរញ្ញវត្ថុ បញ្ជាក់ពីថ្លៃល្អដែលបានរាប់បញ្ចូលក្នុង “១០ ភាគរយ” នៃការធ្វើតេស្តក្នុងកថាខណ្ឌ ខ.៣.៣.៦ នៃ ស.វ.ហ.អ.ក ៩ ដើម្បីវាយតម្លៃថាតើគួរតែមិនទទួលស្គាល់បំណុលហិរញ្ញវត្ថុ ដោយហេតុថាមានតែថ្លៃល្អដែលបានបង់ ឬទទួលស្គាល់រវាងអង្គភាព (អ្នកខ្ចី) និងអ្នកខ្ចីរួមបញ្ចូលទាំងឈ្នួលដែលបានបង់ ឬទទួលក្នុងនាមបានដោយអង្គភាព ឬអ្នកខ្ចីត្រូវបានរាប់បញ្ចូល។
  - ស.វ.ហ.អ.ក ១៦ ភតិសន្យា ធ្វើវិសោធនកម្មឧទាហរណ៍ទី ១៣ ដើម្បីលុបឧទាហរណ៍នៃការការសងត្រឡប់នៃការកែលំអអគារដោយភតិបតី ដើម្បីដោះស្រាយការភ័ន្តច្រឡំដែលអាចកើតមានទាក់ទងទៅនឹងប្រព្រឹត្តិកម្មនៃប្រាក់លើកទឹកចិត្តភតិសន្យា ដែលអាចកើតឡើងដោយសារតែការប្រាក់លើកទឹកចិត្តភតិសន្យាត្រូវបានបង្ហាញនៅក្នុងឧទាហរណ៍នោះ និង
  - ស.គ.អ.ក ៤១ ភស្តុតាងដើម្បីដកចេញនូវតម្រូវការក្នុងការមិនរាប់បញ្ចូលលំហូរសាច់ប្រាក់ពន្ធ នៅពេលវាយតម្លៃសមរម្យនៃទ្រព្យសកម្មជីវសាស្ត្រដោយប្រើបច្ចេកទេសនៃការគណនាតម្លៃបច្ចុប្បន្ន។

**៣. មូលដ្ឋាននៃការរៀបចំព័ត៌មានហិរញ្ញវត្ថុសង្ខេបបណ្តោះអាសន្ន (ត)**

ខាងក្រោមនេះគឺជាស្តង់ដារគណនេយ្យ និងវិសោធនកម្ម ដែលបានចេញផ្សាយរួច ប៉ុន្តែ ក.ស.ក ពុំទាន់បានអនុវត្តមុន៖ (ត)

ផលប៉ះពាល់ដែលអាចកើតមានពីការអនុវត្តស្តង់ដារគណនេយ្យ និងវិសោធនកម្មមានដូចខាងក្រោម៖ (ត)

**វិសោធនកម្មលើ ស.វ.ហ.អ.ក ៣ ឯកសារយោងទៅនឹងក្របខណ្ឌគណនេយ្យ**

ការធ្វើវិសោធនកម្មត្រូវបានធ្វើឡើងចំពោះស្តង់ដារគណនេយ្យផ្សេងៗដើម្បីឆ្លុះបញ្ចាំងពីបញ្ហានៃ ក្របខណ្ឌគណនេយ្យសម្រាប់របាយការណ៍ហិរញ្ញវត្ថុ និងត្រូវបានអនុវត្តចំពោះអង្គការដែលរកប្រាក់ចំណេញដែលមានភាពទទួលខុសត្រូវចំពោះសង្គម និងត្រូវបានតម្រូវដោយច្បាប់ដើម្បីអនុលោមតាម ស.វ.ហ.អ.ក និងអង្គការសម្រាប់ផលចំណេញផ្សេងទៀតដែលជ្រើសរើសអនុវត្ត ក្របខណ្ឌគណនេយ្យសម្រាប់រយៈពេលរបាយការណ៍ប្រចាំឆ្នាំចាប់ផ្តើមនៅ ឬក្រោយថ្ងៃទី១ ខែមករា ឆ្នាំ២០២០ ។

**វិសោធនកម្មលើ ស.គ.អ.ក ១៦ ទ្រព្យសម្បត្តិ រោងចក្រ និងបរិក្ខារ - ចំណូលពីការលក់មុននឹងមានបំណងក្នុងការប្រើប្រាស់**

ការធ្វើវិសោធនកម្មលើស.គ.អ.ក ១៦ ទ្រព្យសម្បត្តិ រោងចក្រ និងបរិក្ខារ ហាមឃាត់ការដកថ្លៃដើមនៃទ្រព្យសម្បត្តិ រោងចក្រ និងបរិក្ខារ ដែលចំណូលពីការលក់របស់របរដែលបានផលិតខណៈពេលដែលនាំយកទ្រព្យសម្បត្តិទាំងនោះទៅទីតាំង និងលក្ខខណ្ឌចាំបាច់ដើម្បីឱ្យមានប្រតិបត្តិការតាមការគ្រោងទុកដោយអ្នកគ្រប់គ្រង។ ផ្ទុយទៅវិញ ចំណូលពីការលក់របស់របរទាំងនោះ និងថ្លៃដើមនៃការផលិតរបស់របរទាំងនោះត្រូវបានទទួលស្គាល់នៅក្នុងចំណេញ ឬខាត។

**វិសោធនកម្មលើ ស.គ.អ.ក ៣៧ កិច្ចសន្យាសុគតស្តាញ - ចំណាយនៃការបំពេញកិច្ចសន្យា**

ការធ្វើវិសោធនកម្មលើ ស.គ.អ.ក ៣៧ សវិធានធន បំណុលយថាហេតុ និងទ្រព្យសកម្មយថាហេតុដើម្បីបញ្ជាក់ថា "ចំណាយបំពេញ" កិច្ចសន្យាមួយមាន "ថ្លៃដើមដែលទាក់ទងដោយផ្ទាល់ទៅនឹងកិច្ចសន្យា"។ ថ្លៃដើមដែលទាក់ទងដោយផ្ទាល់ទៅនឹងកិច្ចសន្យា អាចជាថ្លៃដើមបន្ថែមនៃការបំពេញកិច្ចសន្យានោះ (ឧទាហរណ៍ កម្លាំងពលកម្ម និងសម្ភារៈ) ឬការបែងចែកថ្លៃដើមផ្សេងៗដែលទាក់ទងដោយផ្ទាល់ទៅនឹងកិច្ចសន្យាដែលបានបំពេញ (ឧទាហរណ៍ ការបែងចែកថ្លៃវិលស្រទ្រព្យសម្បត្តិ រោងចក្រ និងបរិក្ខារ និងឧបករណ៍ប្រើប្រាស់ក្នុងការបំពេញកិច្ចសន្យា)

**វិសោធនកម្មលើ ស.គ.អ.ក ១ ចំណាត់ថ្នាក់នៃបំណុលរយៈពេលខ្លី ឬបំណុលរយៈពេលវែង**

ស.គ.អ.ក. ១ ការដាក់បង្ហាញរបាយការណ៍ហិរញ្ញវត្ថុ ត្រូវបានកែប្រែទៅ៖

- បញ្ជាក់ថាការចាត់ថ្នាក់នៃបំណុលរយៈពេលខ្លី ឬបំណុលរយៈពេលវែងមិនមែនផ្អែកលើសិទ្ធិដែលមាននៅចុងការិយបរិច្ឆេទនៃរបាយការណ៍
- បញ្ជាក់ថាការចាត់ថ្នាក់មិនត្រូវបានប៉ះពាល់ ដោយភាពជឿជាក់ថាតើអង្គការមួយនឹងអនុវត្តសិទ្ធិរបស់ខ្លួនក្នុងការពន្យារពេលនៃការទទួលខុសត្រូវ
- ពន្យល់ថាសិទ្ធិកើតមានឡើង ប្រសិនបើកិច្ចសន្យាត្រូវបានអនុវត្តនៅចុងការិយបរិច្ឆេទនៃរបាយការណ៍ និង
- ណែនាំឱ្យបានស្គាល់និយមន័យនៃ "ការទូទាត់" ដើម្បីធ្វើឱ្យច្បាស់ថាការទូទាត់សំដៅទៅលើការផ្ទេរទៅសមភាគីនៃសាច់ប្រាក់ ឧបករណ៍មូលធន ទ្រព្យសម្បត្តិ ឬសេវាកម្មផ្សេងៗ។



**៣. មូលដ្ឋាននៃការរៀបចំព័ត៌មានហិរញ្ញវត្ថុសង្ខេបបណ្តោះអាសន្ន (ត)**

ខាងក្រោមនេះគឺជាស្តង់ដារគណនេយ្យ និងវិសោធនកម្ម ដែលបានចេញផ្សាយរួច ប៉ុន្តែ ក.ស.ក ពុំទាន់បានអនុវត្តមុន៖ (ត)

ផលប៉ះពាល់ដែលអាចកើតមានពីការអនុវត្តស្តង់ដារគណនេយ្យ និងវិសោធនកម្មមានដូចខាងក្រោម៖ (ត)

**ស.រ.ហ.អ.ក ១៧ កិច្ចសន្យាធានារ៉ាប់រង**

ស.រ.ហ.អ.ក ១៧ ត្រូវបានជំនួសឱ្យ ស.រ.ហ.អ.ក ៤ និងតម្រូវឱ្យវាស់វែងតាមតម្លៃបច្ចុប្បន្ន ដែលការប៉ាន់ស្មានត្រូវបានវាស់វែងឡើងវិញនៃពេលវេលាបាយការណ៍នីមួយៗ។

កិច្ចសន្យាត្រូវបានវាស់វែងដោយប្រើ៖

- អប្បហារនៃប្រូបាប៊ីលីតេលំហូរសាច់ប្រាក់
- និយ័តកម្មហានិភ័យជាក់លាក់ និង
- ចំណេញនៃសេវាកិច្ចសន្យា ("CSM") ដែលតំណាងឱ្យកិច្ចសន្យានៃប្រាក់ចំណេញដែលមិនទាន់បានទទួលស្គាល់ ដែលត្រូវបានគេទទួលស្គាល់ថាជាប្រាក់ចំណូលក្នុងកំឡុងពេលនៃការធានារ៉ាប់រង។

ស្តង់ដារអនុញ្ញាតឱ្យមានជម្រើសរវាងការទទួលស្គាល់ ការផ្លាស់ប្តូរតាមអត្រាអប្បហារនៅក្នុងរបាយការណ៍ចំណូល ឬទទួលស្គាល់ដោយផ្ទាល់នៅក្នុងប្រាក់ចំណូលផ្សេងៗទៀត។ ជម្រើសនេះ គឺទំនងជាផ្តុះបញ្ចាំងពីរបៀបដែលក្រុមហ៊ុនធានារ៉ាប់រងបកស្រាយពី ទ្រព្យសកម្មហិរញ្ញវត្ថុរបស់ខ្លួនក្រោម ស.រ.ហ.អ.ក ៩។

ជម្រើសម្យ៉ាងទៀត គឺវិធីសាស្ត្របែងចែកបុព្វលាភ ត្រូវបានអនុញ្ញាតសម្រាប់បំណុលសម្រាប់ការធានារ៉ាប់រងដែលនៅសល់សម្រាប់កិច្ចសន្យារយៈពេលខ្លីដែលត្រូវបានសរសេរដោយក្រុមហ៊ុនធានារ៉ាប់រងទូទៅ ។

ការផ្លាស់ប្តូរកំរិតនៃការវាស់ស្ទង់ទូទៅដែលគេហៅថា "វិធីសាស្ត្រតំលៃអថេរ" សម្រាប់កិច្ចសន្យាមួយចំនួនដែលបានបង្ហាញលើការធានារ៉ាប់រងមានជីវិត ដែលអ្នកធ្វើគោលនយោបាយ ចែករំលែកជាការទទួលបានមកវិញនូវតម្លៃមូលដ្ឋាន។ នៅពេលអនុវត្តវិធីកំណត់តម្លៃអថេរ ការប្រែប្រួលតម្លៃទីផ្សារនៃភាគហ៊ុនក្រុមហ៊ុននៃតម្លៃមូលដ្ឋាន ត្រូវបានរួមបញ្ចូលនៅក្នុងចំណេញម្រិតនៃកិច្ចសន្យាសេវា។ ជាលទ្ធផលក្រុមហ៊ុនធានារ៉ាប់រងដែលប្រើប្រាស់វិធីសាស្ត្រនេះទំនងជាមិនសូវប្រែប្រួលខ្លាំងជាងវិធីសាស្ត្រទូទៅទេ។

ច្បាប់ថ្មីនេះ នឹងប៉ះពាល់ដល់របាយការណ៍ហិរញ្ញវត្ថុ និងសូចនាករលទ្ធផលសំខាន់ៗរបស់ក្រុមហ៊ុនទាំងអស់ដែលបានចេញកិច្ចសន្យាធានារ៉ាប់រង ឬកិច្ចសន្យាវិនិយោគដែលមានលក្ខណៈពិសេសនៃការចូលរួម។

**វិសោធនកម្មលើ ស.រ.ហ.អ.ក ១៧ កិច្ចសន្យាធានារ៉ាប់រង**

វិសោធនកម្មលើ ស.រ.ហ.អ.ក ១៧ កិច្ចសន្យាធានារ៉ាប់រង ធ្វើការពន្យារកាលបរិច្ឆេទដែលចូលជាធរមានចាប់ពីរយៈពេលប្រចាំឆ្នាំចាប់ផ្តើមនៅ ឬបន្ទាប់ពីថ្ងៃទី១ ខែមករា ឆ្នាំ២០២១ ទៅថ្ងៃទី១ ខែមករា ឆ្នាំ២០២៣។ សម្រាប់អង្គភាពដែលបានជ្រើសរើសដើម្បីពន្យារពេល ស.រ.ហ.អ.ក ៩ ឧបករណ៍ហិរញ្ញវត្ថុ កាលបរិច្ឆេទដែលចាំបាច់ត្រូវបានពន្យារពេលរហូតដល់ថ្ងៃទី១ ខែមករា ឆ្នាំ២០២៣។

IASB បានធ្វើវិសោធនកម្ម ស.រ.ហ.អ.ក ១៧ ដូចជា៖

- កាត់បន្ថយការចំណាយ (តម្រូវការមួយចំនួនត្រូវបានធ្វើឱ្យសាមញ្ញដើម្បីកាត់បន្ថយការចំណាយដូចជាការចំណាយលើការអភិវឌ្ឍប្រព័ន្ធ);
- ធ្វើឱ្យលទ្ធផលកាន់តែងាយស្រួលពន្យល់; និង
- សម្រួលការផ្លាស់ប្តូរ (កាលបរិច្ឆេទកម្មវិធីដែលបានពន្យារពេលផ្តល់ឱ្យក្រុមហ៊ុនធានារ៉ាប់រងពេលវេលាបន្ថែមទៀតសម្រាប់ការអនុម័តលើកដំបូង ស.រ.ហ.អ.ក ១៧ និងនៅក្នុងករណីមួយចំនួន ស.រ.ហ.អ.ក ៩ ផងដែរ និងផ្តល់នូវការសង្គ្រោះការផ្លាស់ប្តូរបន្ថែមទៀតដើម្បីកាត់បន្ថយភាពស្មុគស្មាញនៃអនុវត្ត ស.រ.ហ.អ.ក ១៧ ជាលើកដំបូង) ។

**៣. មូលដ្ឋាននៃការរៀបចំព័ត៌មានហិរញ្ញវត្ថុសង្ខេបបណ្តោះអាសន្ន (ត)**

ខាងក្រោមនេះគឺជាស្តង់ដារគណនេយ្យ និងវិសោធនកម្ម ដែលបានចេញផ្សាយរួច ប៉ុន្តែ ក.ស.ក ពុំទាន់បានអនុវត្តមុន៖ (ត)

ផលប៉ះពាល់ដែលអាចកើតមានពីការអនុវត្តស្តង់ដារគណនេយ្យ និងវិសោធនកម្មមានដូចខាងក្រោម៖ (ត)  
វិសោធនកម្មលើ ស.ក.អ.ហ.រ. ៤ កិច្ចសន្យាធានារ៉ាប់រង - ការពង្រីកការលើកលែងជាបណ្តោះអាសន្នពីការអនុវត្ត  
ស.ក.អ.ហ.រ. ៩

ស.រ.ហ.អ.ក ៤ ត្រូវបានធ្វើវិសោធនកម្មដើម្បីតម្រូវឱ្យអ្នកធានារ៉ាប់រងអនុវត្តការលើកលែងជា បណ្តោះអាសន្នពី ស.ក.អ.ហ.រ. ៩ (ឧទាហរណ៍៖ ក្រុមហ៊ុនធានារ៉ាប់រងទាំងនោះដែលបន្តអនុវត្ត ស.រ.ហ.អ.ក ៣៩) ដើម្បីអនុវត្ត ការអនុវត្តន៍ជាក់ស្តែងដូចគ្នានឹងអង្គភាពដែលអនុវត្ត ស.រ.ហ.អ.ក ៩)។

វិសោធនកម្មលើ ស.រ.ហ.អ.ក ១០ និង ស.ក.អ.ត. ២៨ ការលក់ ឬការចែកចាយនៃទ្រព្យរវាងសហគ្រិន និងញាតិសម្ព័ន្ធ ឬក្រុមហ៊ុនរួមទុន

ការធ្វើវិសោធនកម្មនេះបញ្ជាក់ពីវិសាលភាពនៃការចំណេញ ឬខាតដែលត្រូវទទួលស្គាល់ នៅពេលដែលអង្គភាពលក់ ឬដាក់ទុនជាទ្រព្យសម្បត្តិទៅញាតិសម្ព័ន្ធ ឬក្រុមហ៊ុនរួមទុន។ នៅពេលប្រតិបត្តិការទាក់ទងទៅនឹងអាជីវកម្មចំណេញ ឬខាតត្រូវបានទទួលស្គាល់ទាំងស្រុង នៅពេលដែលប្រតិបត្តិការពាក់ព័ន្ធនឹងទ្រព្យសម្បត្តិ ដែលមិន ឬរួមចំណែកក្នុងអាជីវកម្ម ចំណេញ ឬខាតត្រូវបានទទួលស្គាល់តែចំពោះផលប្រយោជន៍របស់វិនិយោគិនដែលមិនពាក់ព័ន្ធនឹងក្រុមហ៊ុនរួមទុន ឬញាតិសម្ព័ន្ធ។

**៤. ទ្រព្យសម្បត្តិ រោងចក្រ និងបរិក្ខារ**

	មិនបានធ្វើសវនកម្ម ៣១ មីនា ២០២១ ដុល្លារអាមេរិក	បានធ្វើសវនកម្ម ៣១ ធ្នូ ២០២០ ដុល្លារអាមេរិក
<b>ថ្លៃដើម</b>		
សមតុល្យដើមគ្រានៃកំឡុងការិយបរិច្ឆេទ/ឆ្នាំ	១១០.២២៦.០៥៣	៩៦.៤១៤.៦៩១
ការទិញបន្ថែម	២.០៨០.២៥៨	១៤.១៣៧.៧៩៨
ការលក់ទ្រព្យសម្បត្តិ រោងចក្រ និងបរិក្ខារ	-	(១៩៥.៥៣៥)
ការជម្រុះចេញពីបញ្ជីនៃទ្រព្យសម្បត្តិ រោងចក្រ និងបរិក្ខារ	-	(១២៥.៩០១)
<b>សមតុល្យចុងគ្រានៃកំឡុងការិយបរិច្ឆេទ/ឆ្នាំ</b>	<b>១១២.៣០៦.៣១១</b>	<b>១១០.២២៦.០៥៣</b>
<b>រំលស់បង្គរ</b>		
សមតុល្យដើមគ្រានៃកំឡុងការិយបរិច្ឆេទ/ឆ្នាំ	២១.៣៩៦.១៩០	១៨.៨៤៦.១៣៥
រំលស់ក្នុងគ្រា/ឆ្នាំ	៧៣២.៦៩៨	២.៦៨៣.៣៥៣
ការលក់ទ្រព្យសម្បត្តិ រោងចក្រ និងបរិក្ខារ	-	(១៣៣.២៩៨)
<b>សមតុល្យចុងគ្រានៃកំឡុងការិយបរិច្ឆេទ/ឆ្នាំ</b>	<b>២២.១២៨.៨៨៨</b>	<b>២១.៣៩៦.១៩០</b>
<b>តំលៃពិតគណនេយ្យ</b>		
សមតុល្យចុងគ្រានៃកំឡុងការិយបរិច្ឆេទ/ឆ្នាំ	<b>៩០.១៧៧.៤២៣</b>	<b>៨៨.៨២៩.៨៦៣</b>
<i>(គិតជាពាន់រៀល)</i>	<b>៣៦៤.៧៦៧.៦៧៦</b>	<b>៣៥៩.៣១៦.៧៩៦</b>

**៥. សិទ្ធិក្នុងការប្រើប្រាស់ទ្រព្យសម្បត្តិ**

ទ្រព្យសកម្មដែលមានសិទ្ធិប្រើប្រាស់ និងបំណុលពីការជួល កើតឡើងពីការជួលដីរយៈពេល ៤០ ឆ្នាំពី ក្រុមហ៊ុន ហ្គីនត្រេដ ខូអិលធីឌី។

ការជួលត្រូវទទួល កើតឡើងពីការជួលដីដែលមានរយៈពេល ៤០ឆ្នាំ ទៅក្រុមហ៊ុន ហ្គីនត្រេដ ខូអិលធីឌី។ ការជួលសិនណាល អ៊ិនវេសមេនត្រុប ខូអិលធីឌី និងមេគង្គ អូរីហ្សា ត្រេឌីង ខូអិលធីឌី។

**៦. ទ្រព្យសម្បត្តិវិនិយោគ**

	មិនបានធ្វើសវនកម្ម ៣១ មីនា ២០២១ ដុល្លារអាមេរិក	បានធ្វើសវនកម្ម ៣១ ធ្នូ ២០២០ ដុល្លារអាមេរិក
<i>វត្ថុដើម</i>		
សមតុល្យដើមគ្រានៃកំឡុងការិយបរិច្ឆេទ/ឆ្នាំ	៨៥.១៨៦.០១៥	៨៥.៣១៨.៨១០
ការជម្រះចេញពីបញ្ជីនៃទ្រព្យសម្បត្តិវិនិយោគ	-	(១៣២.៧៩៥)
	<u>៨៥.១៨៦.០១៥</u>	<u>៨៥.១៨៦.០១៥</u>
<i>វិលស័បដ្ឋាន</i>		
សមតុល្យដើមគ្រានៃកំឡុងការិយបរិច្ឆេទ/ឆ្នាំ	៤៩៩.០១៥	៤៦៤.៦៦៤
វិលស័បដ្ឋាន	១៥.៧៦៩	៦៣.៤២០
ការជម្រះចេញពីបញ្ជីនៃទ្រព្យសម្បត្តិវិនិយោគ	-	(២៩.០៦៩)
	<u>៥១៤.៧៨៤</u>	<u>៤៩៩.០១៥</u>
<i>តំលៃពិតគណនេយ្យ</i>		
សមតុល្យចុងគ្រានៃកំឡុងការិយបរិច្ឆេទ/ឆ្នាំ	<u>៨៤.៦៧១.២៣១</u>	<u>៨៤.៦៨៧.០០០</u>
<i>(គិតជាពាន់រៀល)</i>	<u>៣៤២.៤៩៥.១២៩</u>	<u>៣៤២.៥៥៨.៩១៥</u>

**៧. គណនីពាណិជ្ជ និងគណនីត្រូវទទួលផ្សេងៗ**

	មិនបានធ្វើសវនកម្ម ៣១ មីនា ២០២១		បានធ្វើសវនកម្ម ៣១ ធ្នូ ២០២០	
	ដុល្លារអាមេរិក	គិតជាពាន់រៀល	ដុល្លារអាមេរិក	គិតជាពាន់រៀល
<b>រយៈពេលវែង</b>				
គណនីត្រូវទទួលផ្សេងៗ ប្រាក់កក់	៦៧.៥៨៥	២៧៣.៣៨១	៦៤.៩៨៦	២៦២.៨៦៨
<b>រយៈពេលខ្លី</b>				
គណនីពាណិជ្ជ ភាគីទីបី	៤.២៧៦.៨៨២	១៧.២៩៩.៩៨៨	៤.០៩០.៩៣៨	១៦.៥៤៧.៨៤៤
ដក៖ ឱនភាព ភាគីទីបី	(៥២៧.៤០១)	(២.១៣៣.៣៣៧)	(៨៧២.១០១)	(៣.៥២៧.៦៤៨)
	៣.៧៤៩.៤៨១	១៥.១៦៦.៦៥១	៣.២១៨.៨៣៧	១៣.០២០.១៩៦
<b>គណនីត្រូវទទួលផ្សេងៗ ភាគីទីបី</b>	៦.០៧២.០៦៧	២៤.៥៦១.៥១១	៦.៤៩៩.៨១៧	២៦.២៩១.៧៦០
បុរេប្រទាន បញ្ញើ	៨២.៦២៥	៣៣៤.២១៨	៨៣.៧៥៣	៣៣៨.៧៨១
គណនីត្រូវទទួលផ្សេងៗ	៣១៥.២៤៧	១.២៧៥.១៧៤	២៦៧.៧៥៦	១.០៨៣.០៧៣
	៦.៤៧០.៩៤៩	២៦.១៧០.៩០៣	៧.០៥១.៣២៦	២៧.៧១៣.៦១៤
<b>គណនីពាណិជ្ជសរុប</b>	១០.៣៦៩.២៩០	៤១.៩៤៧.៧៧៨	១០.២៧៩.០៣៣	៤១.៥៧៨.៦៨៧
ការបង់មុន	៤៥៨.២០៩	១.៨៥៣.៤៥៥	៤៤៥.៦៤០	១.៨០២.៦១៤
	១០.៨២៧.៤៩៩	៤៣.៨០១.២៣៣	១០.៧២៤.៦៧៣	៤៣.៣៨១.៣០២

**៨. ពន្ធពន្យារ**

បម្រែបម្រួលគណនីពន្ធពន្យារ មានដូចខាងក្រោម៖

	គិតត្រឹមថ្ងៃទី ១ មករា ២០២១ ដុល្លារអាមេរិក	កត់ត្រាជាបន្តក្នុង របាយការណ៍ ចំណេញ-ខាត ដុល្លារអាមេរិក	គិតត្រឹមថ្ងៃទី ៣១ មីនា ២០២១ ដុល្លារអាមេរិក (មិនបានធ្វើសវនកម្ម)
ទ្រព្យសម្បត្តិ រោងចក្រ និងបរិក្ខារ	(២.៧០២.៩៥៩)	៣៥០.៧៨០	(២.៣៥២.១៧៩)
កាតព្វកិច្ចសោធននិវត្តន៍	១០៨.៣៥៩	៣.៧៨៧	១១២.១៤៦
ចំណូលពន្ធពន្យារ	២.៨៥០.០០០	(៧៥.០០០)	២.៧៧៥.០០០
ឱនភាពលើគណនីពាណិជ្ជ	១៧៤.៤២០	(៦៨.៩៤០)	១០៥.៤៨០
ភាពខុសគ្នាពីការប្តូររូបិយប័ណ្ណដែលមិនទាន់ទទួលស្គាល់	១០.១៧១	(៤.២១១)	៥.៩៦០
	<u>៤៣៩.៩៩១</u>	<u>២០៦.៤១៦</u>	<u>៦៤៦.៤០៧</u>

(គិតជាពាន់រៀល)

២.៦១៤.៧១៦

	គិតត្រឹមថ្ងៃទី ១ មករា ២០២០ ដុល្លារអាមេរិក	កត់ត្រាជាបន្តក្នុង របាយការណ៍ ចំណេញ-ខាត ដុល្លារអាមេរិក	គិតត្រឹមថ្ងៃទី ៣១ ធ្នូ ២០២០ ដុល្លារអាមេរិក (បានធ្វើសវនកម្ម)
ទ្រព្យសម្បត្តិ រោងចក្រ និងបរិក្ខារ	(២.២៦៥.០២៨)	(៤៣៧.៩៣១)	(២.៧០២.៩៥៩)
កាតព្វកិច្ចសោធននិវត្តន៍	១២២.៦៨៥	(១៤.៣២៦)	១០៨.៣៥៩
ចំណូលពន្ធពន្យារ	២.៩១៦.២០២	(៦៦.២០២)	២.៨៥០.០០០
ឱនភាពគណនីពាណិជ្ជ	១០២.៩៧៣	៧១.៤៤៧	១៧៤.៤២០
ភាពខុសគ្នាពីការប្តូររូបិយប័ណ្ណដែលមិនទាន់ទទួលស្គាល់	១.៦៣២	៨.៥៣៩	១០.១៧១
	<u>៨៧៨.៤៦៤</u>	<u>(៤៣៨.៤៧៣)</u>	<u>៤៣៩.៩៩១</u>

(គិតជាពាន់រៀល)

១.៧៧៩.៧៦៤

**៩. សាច់ប្រាក់ និងសមតុល្យនៃវិសោធនករ**

	មិនបានធ្វើសវនកម្ម ៣១ មីនា ២០២១		បានធ្វើសវនកម្ម ៣១ ធ្នូ ២០២០	
	ដុល្លារអាមេរិក	គិតជាពាន់រៀល	ដុល្លារអាមេរិក	គិតជាពាន់រៀល
សាច់ប្រាក់ក្នុងដៃ	៤.៣៣១	១៧.៥១៨	៣.៨០៧	១៥.៣៩៩
សាច់ប្រាក់នៅធនាគារ	២.៤៣៣.៩០២	៩.៨៤៥.១៣៤	២.៦៨០.០៣៤	១០.៨៤០.៧៣៨
ប្រាក់បញ្ញើ	១៥.០០០.០០០	៦០.៦៧៥.០០០	១៥.០០០.០០០	៦០.៦៧៥.០០០
កំណត់បង្ហាញនៅក្នុងរបាយការណ៍ស្ថានភាព ហិរញ្ញវត្ថុ	១៧.៤៦៥.២៣៣	៧០.៥៣៧.៦៥២	១៧.៦៨៣.៨៤១	៧៦.៥៣១.១៣៧
ដក៖				
ប្រាក់បញ្ញើ (កាលកំណត់ច្រើនជាង៣ខែ)	(១៥.០០០.០០០)	(៦០.៦៧៥.០០០)	(១៥.០០០.០០០)	(៦០.៦៧៥.០០០)
កំណត់បង្ហាញនៅក្នុងរបាយការណ៍សំបូរ សាច់ប្រាក់	២.៤៦៥.២៣៣	៩.៨៦២.៦៥២	២.៦៨៣.៨៤១	១៥.៨៥៦.១៣៧

**១០. ដើមទុន**

	មិនបានធ្វើសវនកម្ម ៣១ មីនា ២០២១		បានធ្វើសវនកម្ម ៣១ ធ្នូ ២០២០	
	ចំនួន	ដុល្លារអាមេរិក	ចំនួន	ដុល្លារអាមេរិក
ភាគហ៊ុនបោះឆ្នោត នៃ ១ដុល្លារអាមេរិក៖				
ប្រភេទ ក	៤.១៣៦.៨៧៣	៤.១៣៦.៨៧៣	៤.១៣៦.៨៧៣	៤.១៣៦.៨៧៣
ប្រភេទ ខ	១៦.៥៤៧.៤៩២	១៦.៥៤៧.៤៩២	១៦.៥៤៧.៤៩២	១៦.៥៤៧.៤៩២
	២០.៦៨៤.៣៦៥	២០.៦៨៤.៣៦៥	២០.៦៨៤.៣៦៥	២០.៦៨៤.៣៦៥
ភាគហ៊ុនមិនបោះឆ្នោត នៃ ១ដុល្លារអាមេរិក៖				
ប្រភេទ គ	៩៣.៧៦៩.១២០	៩៣.៧៦៩.១២០	៩៣.៧៦៩.១២០	៩៣.៧៦៩.១២០
	១១៤.៤៥៣.៤៨៥	១១៤.៤៥៣.៤៨៥	១១៤.៤៥៣.៤៨៥	១១៤.៤៥៣.៤៨៥
(គិតជាពាន់រៀល)		៤៥៧.៨១៣.៩៤០		៤៥៧.៨១៣.៩៤០

ភាគហ៊ុនប្រភេទ "ក" នឹងទទួលបានការធានាទិន្នផលភាគលាភអប្បបរមាស្មើនឹង៥%ក្នុង១ឆ្នាំ ដោយគិតតាមថ្លៃលក់មូលបត្រកម្មសិទ្ធិលើកដំបូងជាសាធារណៈ សម្រាប់រយៈពេលយ៉ាងហោច ៥ ឆ្នាំ គិតចាប់ពីឆ្នាំ ២០១៦ រហូតដល់ឆ្នាំ ២០២១។ តម្លៃបច្ចុប្បន្ននៃការធានាបង់ភាគលាភនេះ មានចំនួន ៩៣៦.១៤៥ ដុល្លារអាមេរិក ហើយត្រូវបានរំពឹងទុកថានឹងធ្វើការទូទាត់ក្នុងរយៈពេល ៥ឆ្នាំ។

ភាគហ៊ុនប្រភេទ "គ" ពុំមានសិទ្ធិទទួលបាននូវភាគលាភពី ក.ស.ភ នោះទេ ប៉ុន្តែមានសិទ្ធិអាទិភាពក្នុងការទទួលបានទ្រព្យសម្បត្តិរបស់ ក.ស.ភ នៅក្នុងករណីដែលក្រុមហ៊ុនជម្រះបញ្ជី។



**១១. មូលនិធិអភិវឌ្ឍន៍**

នៅថ្ងៃទី៩ ខែធ្នូ ឆ្នាំ២០១៥ ក.ស.ភ ទទួលបានជោគជ័យនៅការចុះបញ្ជីនៅលើផ្សារមូលបត្រកម្ពុជា (“ផ.ម.ក”)។ ចំនួនភាគហ៊ុនសរុប (មានសិទ្ធិបោះឆ្នោត) មានចំនួន ២០.៦៨៤.៣៦៥ភាគហ៊ុន ដែលមាន ៤.១៣៦.៨៧៧ ភាគហ៊ុនប្រភេទ “ក” ដែលមានតម្លៃចារឹក ៤.០០០រៀលក្នុងមួយភាគហ៊ុន។ បន្ទាប់ពីបានចុះបញ្ជី ចំនួន៨០%នៃភាគហ៊ុនសរុប ត្រូវបានកាន់កាប់ដោយក្រសួងសេដ្ឋកិច្ច និងហិរញ្ញវត្ថុ។ ក.ស.ភ បានទទួលសាច់ប្រាក់ពីការលក់មូលបត្រកម្ពុជាសិទ្ធិលើកដំបូងជាសាធារណៈបានចំនួន ៥.១៩៣.៩១៥ដុល្លារអាមេរិក និងចំណាយប្រតិបត្តិការចំនួន ៩០១.៥៤០ដុល្លារអាមេរិក។

មូលនិធិអភិវឌ្ឍន៍ សំដៅលើចំនួនទឹកប្រាក់លើសពីតម្លៃចារឹកនៃភាគហ៊ុននីមួយៗ ដែលក្រុមហ៊ុនទទួលបានពីការបោះផ្សាយលក់ភាគហ៊ុន និងបន្ទាប់ពីកាត់កងនូវចំណាយប្រតិបត្តិការផ្សេងៗ ដែលកើតចេញផ្ទាល់ពីការបោះផ្សាយភាគហ៊ុន។

**១២. ទុនបម្រុង**

	មូលនិធិអភិវឌ្ឍន៍			
	ទុនបម្រុងតាមច្បាប់ ដុល្លារអាមេរិក	ទុនបម្រុងទូទៅ ដុល្លារអាមេរិក	សហគ្រាស ដុល្លារអាមេរិក	សរុប ដុល្លារអាមេរិក
ថ្ងៃទី១ មករា ២០២១	២.០៤៦.០១០	២.០៤៦.០១០	៣២.៤៤៧.៥៨៦	៣៦.៥៣៩.៦០៦
ការផ្ទេរពីប្រាក់ចំណេញរក្សាទុក	៤៩៣.០៤៤	៤៩៣.០៤៤	៨.៣៣៥.៦៨៦	៩.៣២១.៧៧៤
<b>ថ្ងៃទី៣១ មីនា ២០២១ (មិនបានធ្វើសវនកម្ម)</b>	<b>២.៥៣៩.០៥៤</b>	<b>២.៥៣៩.០៥៤</b>	<b>៤០.៧៨៣.២៧២</b>	<b>៤៥.៨០១.៣៨០</b>
<i>(គិតជាពាន់រៀល)</i>	<i>១០.២៧០.៤៧៣</i>	<i>១០.២៧០.៤៧៣</i>	<i>១៦៤.៩៦៨.៣៣៥</i>	<i>១៨៥.៥០៩.២៨១</i>
ថ្ងៃទី១ មករា ២០២០	១.៤៦៨.៤៤០	១.៤៦៨.៤៤០	២២.៧១៤.៥៣៩	២៥.៦៥១.៤១៩
ការផ្ទេរពីប្រាក់ចំណេញរក្សាទុក	៥៧៧.៥៧០	៥៧៧.៥៧០	៩.៧៣៣.០៤៧	១០.៨៨៨.១៨៧
<b>ថ្ងៃទី៣១ ធ្នូ ២០២០ (បានធ្វើសវនកម្ម)</b>	<b>២.០៤៦.០១០</b>	<b>២.០៤៦.០១០</b>	<b>៣២.៤៤៧.៥៨៦</b>	<b>៣៦.៥៣៩.៦០៦</b>
<i>(គិតជាពាន់រៀល)</i>	<i>៤.២៧៦.១១០</i>	<i>៤.២៧៦.១១០</i>	<i>១៣១.២៥០.៤៨៥</i>	<i>១៤៧.៨០២.៧០៥</i>

នៅថ្ងៃទី៣១ ខែមីនា ឆ្នាំ២០២១ ក្រុមប្រឹក្សាភិបាលបានអនុម័តនូវការផ្ទេរពីប្រាក់ចំណេញរក្សាទុកទៅទុនបម្រុងផ្សេងៗ ចំនួន ៩.៣២១.៧៧៤ដុល្លារអាមេរិក។

យោងតាមលក្ខន្តិកៈរបស់ ក.ស.ភ ចុះថ្ងៃទី៥ ខែកញ្ញា ឆ្នាំ ២០១៦ ត្រង់ប្រការ៦៦ បានចែងថាប្រាក់ចំណេញរបស់ ក.ស.ភ បន្ទាប់ពីកាត់កងនឹងការខាតយោងពីឆ្នាំមុន (ប្រសិនបើមាន) អាចត្រូវបានប្រើប្រាស់ដូចខាងក្រោម៖

- សម្រាប់ទុនបម្រុងតាមច្បាប់ ៥%
- សម្រាប់ទុនបម្រុងទូទៅ ៥%
- សមតុល្យនៅសល់សម្រាប់ភាគលាភ និងមូលនិធិសម្រាប់អភិវឌ្ឍន៍សហគ្រាស

**១៣. គណនីអ្នកផ្គត់ផ្គង់ និងគណនីត្រូវបង់ផ្សេងៗ**

	មិនបានធ្វើសវនកម្ម ៣១ មីនា ២០២១		បានធ្វើសវនកម្ម ៣១ ធ្នូ ២០២០	
	ដុល្លារអាមេរិក	គិតជាពាន់រៀល	ដុល្លារអាមេរិក	គិតជាពាន់រៀល
<b>រយៈពេលវែង</b>				
គណនីត្រូវបង់ផ្សេងៗ ប្រាក់កក់	៣៣.៧៩៣	១៣៦.៦៩៣	៣២.៤៩៣	១៣១.៤៣៤
<b>រយៈពេលខ្លី</b>				
គណនីអ្នកផ្គត់ផ្គង់ ភាគីទីបី	៤៦៨.៥៨៧	១.៨៩៥.៤៣៤	២៨២.៦៣១	១.១៤៣.២៤២
<b>គណនីត្រូវបង់ផ្សេងៗ</b>				
ការប្រាក់ត្រូវបង់	៩៤.១៨៤	៣៨០.៩៧៤	៣៣៦.៤៨៦	១.៣៦១.០៨៦
ប្រាក់កក់	៣៨១.៥៩៣	១.៥៤៣.៥៤៤	៣៨៤.៧៨២	១.៥៥៦.៤៤៣
ភាគលាភត្រូវបង់	៧៥៧.៤៥៨	៣.០៦៣.៩១៨	-	-
ភាគលាភធានាត្រូវបង់	២៦១.៨១៤	១.០៥៩.០៣៨	២៦១.៨១៤	១.០៥៩.០៣៨
ពន្ធត្រូវបង់ផ្សេងៗ	២៥៣.៣៨៤	១.០២៤.៩៣៨	៧៨.៣៩៦	៣១៧.១១២
ចំណុលត្រូវបង់ផ្សេងៗ	១.៩៣៤.០០៩	៧.៨២៣.០៦៦	១.៧១១.២៩១	៦.៩២២.១៧១
	៣.៦៨២.៤៤២	១៤.៨៩៥.៤៧៨	២.៧៧២.៧៦៩	១១.២១៥.៨៥០
	៤.១៥១.០២៩	១៦.៧៩០.៩១២	៣.០៥៥.៤០០	១២.៣៥៩.០៩២

**១៤. ប្រាក់កម្ចី**

	មិនបានធ្វើសវនកម្ម ៣១ មីនា ២០២១		បានធ្វើសវនកម្ម ៣១ ធ្នូ ២០២០	
	ដុល្លារអាមេរិក	គិតជាពាន់រៀល	ដុល្លារអាមេរិក	គិតជាពាន់រៀល
<b>រយៈពេលវែង</b>				
ចំណតផែកុងតឺន័រ LM១៧	២០.៦៩៩.៧៤១	៨៣.៧៣០.៤៥២	២០.៦៩៩.៧៤១	៨៣.៧៣០.៤៥២
<b>រយៈពេលខ្លី</b>				
ចំណតផែកុងតឺន័រ LM១៧	១.០៣៤.៩៨៧	៤.១៨៦.៥២២	២.០៦៩.៩៧៤	៨.៣៧៣.០៤៥
	២១.៧៣៤.៧២៨	៨៧.៩១៦.៩៧៤	២២.៧៦៩.៧១៥	៩២.១០៣.៤៩៧

ចំណតផែកុងតឺន័រ LM១៧ តំណាងឲ្យកិច្ចព្រមព្រៀងខ្ចីបន្តរវាងក្រសួងសេដ្ឋកិច្ច និងហិរញ្ញវត្ថុ និងក.ស.ភ សម្រាប់ការខ្ចីប្រាក់បានមកពី The Import-Export Bank of China ("the Eximbank") ស្ថិតនៅក្រោមកិច្ចព្រមព្រៀងកម្ចីតំណទានអតិថិជនដែលពេញចិត្ត (Preferred Buyer) លេខ (២០១០)២៩(១៣៦) នៅថ្ងៃទី៤ ខែវិច្ឆិកា ឆ្នាំ២០១០ សម្រាប់ការសាងសង់ចំណតផែកុងតឺន័រ LM១៧។

ចំនួនទឹកប្រាក់ដែលបានប្រគល់ឲ្យ ក.ស.ភ ខ្ចីបន្តនេះ ត្រូវបានចាត់ទុកថាបានឲ្យ ក.ស.ភ នៅថ្ងៃដុចគ្នាតាម រូបិយប័ណ្ណ និងក្នុងចំនួនទឹកប្រាក់ដូចដែលបានបើកដោយធនាគារ Eximbank សម្រាប់កម្មវត្ថុផ្តល់ហិរញ្ញប្បទាន ដើម្បីអនុវត្តគម្រោង។ ក.ស.ភ បង់ការប្រាក់រៀងរាល់ពាក់កណ្តាលឆ្នាំម្តង ដោយអត្រាការប្រាក់ ៤%ក្នុង១ឆ្នាំ។ ប្រាក់កម្ចីបន្តនេះ គឺសម្រាប់រយៈពេល ២០ឆ្នាំ រួមបញ្ចូលទាំងថេរវេលាអនុគ្រោះមិនលើសពី ៧ឆ្នាំ គិតចាប់ពីថ្ងៃចុះ ហត្ថលេខាកិច្ចព្រមព្រៀងកម្ចីនេះ។



**១៥. សំវិធានអនុលោមនឹងសេចក្តីណែនាំ**

ចំនួនទឹកប្រាក់ដែលបានកត់ត្រានៅក្នុងរបាយការណ៍ស្ថានភាពហិរញ្ញវត្ថុមានដូចខាងក្រោម៖

	មិនបានធ្វើសវនកម្ម ៣១ មីនា ២០២១		បានធ្វើសវនកម្ម ៣១ ធ្នូ ២០២០	
	ដុល្លារអាមេរិក	គិតជាពាន់រៀល	ដុល្លារអាមេរិក	គិតជាពាន់រៀល
<b>កាតព្វកិច្ចសោធននិវត្តន៍</b>				
តម្លៃបច្ចុប្បន្ននៃកាតព្វកិច្ចអត្ថប្រយោជន៍ដែល បានកំណត់	៥៦០.៧២៨	២.២៦៨.១៤៥	៥៤១.៧៩៥	២.១៩១.៥៦១
តម្លៃសមស្របនៃទ្រព្យកម្ពុជា	-	-	-	-
	<u>៥៦០.៧២៨</u>	<u>២.២៦៨.១៤៥</u>	<u>៥៤១.៧៩៥</u>	<u>២.១៩១.៥៦១</u>
<b>អត្ថប្រយោជន៍ផ្សេងទៀត</b>				
បេឡាជាតិរបបសន្តិសុខសង្គមសម្រាប់មន្ត្រីរាជ ការស៊ីវិល (ប.ជ.ស)	៨១.០៣៣	៣២៧.៧៧៨	៧៤.៦២៧	៣០១.៨៦៨
បំណុលដែលបានកត់ត្រានៅក្នុងរបាយការណ៍ ស្ថានភាពហិរញ្ញវត្ថុ	<u>៦៤១.៧៦១</u>	<u>២.៥៩៥.៩២៣</u>	<u>៦១៦.៤២២</u>	<u>២.៤៩៣.៤២៩</u>

បម្រែបម្រួលនៅក្នុងកាតព្វកិច្ចអត្ថប្រយោជន៍ដែលបានកំណត់ក្នុងកំឡុងការិយបរិច្ឆេទនេះ មានដូចខាង  
ក្រោម៖

	មិនបានធ្វើសវនកម្ម ៣១ មីនា ២០២១	បានធ្វើសវនកម្ម ៣១ ធ្នូ ២០២០
	ដុល្លារអាមេរិក	ដុល្លារអាមេរិក
នាថ្ងៃទី១ ខែមករា	៥៤១.៧៩៥	៦១៣.៤២៧
ប្រាក់ចំណាយលើសេវាកម្មបច្ចុប្បន្ន	៩.៥៩៧	៤៧.៨១៣
ចំណាយការប្រាក់	៩.៥៩៧	៣៥.៩១០
អត្ថប្រយោជន៍បានបង់	(៤.៧៣៥)	(២៨.២៣២)
ការវាយតម្លៃឡើងវិញ	៤.៤៧៤	(១២៧.១២៣)
	<u>៥៦០.៧២៨</u>	<u>៥៤១.៧៩៥</u>
នាថ្ងៃទី៣១ មីនា/ថ្ងៃទី៣១ ខែធ្នូ		
(គិតជាពាន់រៀល)	<u>២.២៦៨.១៤៥</u>	<u>២.១៩១.៥៦១</u>

**១៥. សំវិធានវិនិយោគលើសេវាធននិងវត្ថុធាតុដើម (ត)**

បម្រែបម្រួលនៅក្នុងអត្ថប្រយោជន៍ផ្សេងទៀតដែលបានកំណត់ក្នុងកំឡុងការិយបរិច្ឆេទនេះ មានដូចខាងក្រោម៖

	មិនបានធ្វើសវនកម្ម ៣១ មីនា ២០២១		បានធ្វើសវនកម្ម ៣១ ធ្នូ ២០២០	
	ដុល្លារអាមេរិក	គិតជាពាន់រៀល	ដុល្លារអាមេរិក	គិតជាពាន់រៀល
កាតព្វកិច្ចសោធននិវត្តន៍ ប្រាក់ចំណាយលើសេវាកម្មបច្ចុប្បន្ន ចំណាយការប្រាក់	៩.៥៩៧	៣៨.៩៥៤	១១.៩៧៧	៤៨.៧៤៦
	៩.៥៩៧	៣៨.៩៥៤	៨.៩៩៥	៣៦.៦១០
អត្ថប្រយោជន៍ផ្សេងទៀត ចំណាយបន្ថែម	៦.៤០៦	២៦.០០២	៦.៤២០	២៦.១២៩
	២៥.៦០០	១០៣.៩១០	២៧.៣៩២	១១១.៤៨៥

**១៦. កិច្ចសន្យាបំណុល**

	មិនបានធ្វើសវនកម្ម ៣១ មីនា ២០២១		បានធ្វើសវនកម្ម ៣១ ធ្នូ ២០២០	
	ដុល្លារអាមេរិក	គិតជាពាន់រៀល	ដុល្លារអាមេរិក	គិតជាពាន់រៀល
បំណុលរយៈពេលវែង ចំណូលពន្យារ	១៣.៨៧៥.០០០	៥៦.១២៤.៣៧៥	១៣.៩៥០.០០០	៥៦.៤២៧.៧៥០
បំណុលរយៈពេលខ្លី ចំណូលពន្យារ	៣០០.០០០	១.២១៣.៥០០	៣០០.០០០	១.២១៣.៥០០

**១៧. កតិកាសន្យាមូលធន**

	មិនបានធ្វើសវនកម្ម ៣១ មីនា ២០២១		បានធ្វើសវនកម្ម ៣១ ធ្នូ ២០២០	
	ដុល្លារអាមេរិក	គិតជាពាន់រៀល	ដុល្លារអាមេរិក	គិតជាពាន់រៀល
ការចំណាយមូលធនទាក់ទងនឹងការទិញ ទ្រព្យសម្បត្តិ រោងចក្រ និងបរិក្ខារ៖				
បានចុះកិច្ចសន្យា ប៉ុន្តែមិនទាន់បានទទួល ពីអ្នកផ្គត់ផ្គង់	៥.៨២០.៣៩៥	២៣.៥៤៣.៤៩៩	៨.១៩៨.៣៥២	៣៣.១៦២.៣៣៤

**១៨. ចំណូល**

	<b>មិនបានធ្វើសវនកម្ម</b>			
	<b>សម្រាប់រយៈពេល ៣ខែ</b>			
	<b>៣១ មីនា ២០២១</b>		<b>៣១ មីនា ២០២០</b>	
	<b>ដុល្លារអាមេរិក</b>	<b>គិតជាពាន់រៀល</b>	<b>ដុល្លារអាមេរិក</b>	<b>គិតជាពាន់រៀល</b>
ចំណូលលើកដាក់ក្រោមដងយោង	៣.១៥៧.០៦៦	១២.៨១៤.៥៣១	២.៧៨១.៧៥៣	១១.៣០៧.៨២៦
ចំណូលលើកដាក់លើទីលាន	២.៥៩៤.៧១២	១០.៥៣១.៩៣៦	២.៤៤៣.៨៧០	៩.៩៣៤.៣៣២
ចំណូលពីកិច្ចការផ្សេងៗ	៨៨៤.៨៨៦	៣.៥៩១.៧៥២	១.១២៧.៩៦៣	៤.៥៨៥.១៧០
ចំណូលពីច្រកទ្វារ	១៨៨.៤៨១	៧៦៥.០៤៤	១៧៨.២៦៣	៧២៤.៦៣៩
ចំណូលពីថ្លៃឈ្នួលស្តុកទំនិញ/កុងតឺន័រ	១៨៩.៤៤៤	៦០៦.៥៩៣	២៦០.៥៤៤	១.០៥៩.១១១
ចំណូលពីថ្លៃឈ្នួលកុងតឺន័រ	២.១២០	៨.៦០៥	២៦៨	១.០៨៩
ចំណូលពីការរៀបចំទំនិញ	១៥.១៥០	៦១.៤៩៤	៩.២០០	៣៧.៣៩៨
ចំណូលពីថ្លៃឈ្នួលគ្រប់គ្រងអាជីវកម្ម	-	-	១០៩.៩៣២	៤៤៦.៨៧៤
ចំណូលពីការដឹកជញ្ជូន	៩៥.៨២៣	៣៨៨.៩៤៦	៦១.៦៤១	២៥០.៥៧១
ចំណូលពីសេវាស្តុកទុក	៧៧.៥៥០	៣១៤.៧៧៥	១៥.៧៤៧	៦៤.០១១
	<b>៧.១៦៥.២៣២</b>	<b>២៩.០៨៣.៦៧៦</b>	<b>៦.៩៨៩.១៨១</b>	<b>២៨.៤១១.០២១</b>

**១៩. ថ្លៃដើមនៃការលក់ និងសេវាកម្ម**

	<b>មិនបានធ្វើសវនកម្ម</b>			
	<b>សម្រាប់រយៈពេល ៣ខែ</b>			
	<b>៣១ មីនា ២០២១</b>		<b>៣១ មីនា ២០២០</b>	
	<b>ដុល្លារអាមេរិក</b>	<b>គិតជាពាន់រៀល</b>	<b>ដុល្លារអាមេរិក</b>	<b>គិតជាពាន់រៀល</b>
ថ្លៃដងយោង	៥៣៦.៥៧៨	២.១៧៧.៩៧០	៦១៦.៤៧៨	២.៥០៥.៩៨៣
រំលស់	៥៩៧.៤២០	២.៤២៤.៩២៨	៥២៧.៥៥០	២.១៤៤.៤៩១
ប្រេងឥន្ធនៈ	២២៨.៣៦០	៩២៦.៩១៣	៣០៣.៣៥៤	១.២៣៣.១៣៤
ប្រាក់បៀវត្ស និងប្រាក់ឈ្នួល	៤១៤.២០៤	១.៦៨១.២៥៤	៣៩៧.៤៨៣	១.៦១៥.៧៦៨
ចំណាយការថែទាំ និងជួសជុល	៣៦១.៧១២	១.៤៦៤.១៨៩	១៨៤.៧៧៨	៧៥១.១២២
ចំណាយការថែទាំ និងជួសជុលកុងតឺន័រ	-	-	២២៤	៩១១
ចំណាយលើសេវាស្តុកទុក	៦៦.៥៦០	២៧០.១៦៧	១៦.១៣២	៦៥.៥៧៧
ចំណាយផ្សេងៗ	៣៩.៨៩០	១៦១.៩១៤	៧២.០៦១	២៩២.៩២៨
	<b>២.២៨៤.៧២៤</b>	<b>៩.១១១.៣៣៥</b>	<b>២.១១៨.០៦០</b>	<b>៨.៦០៩.៩១៤</b>

**២០. ចំណូលផ្សេងៗ**

	មិនបានធ្វើសវនកម្ម សម្រាប់រយៈពេល ៣ខែ			
	៣១ មីនា ២០២១		៣១ មីនា ២០២០	
	ដុល្លារអាមេរិក	គិតជាពាន់រៀល	ដុល្លារអាមេរិក	គិតជាពាន់រៀល
ចំណូលពីការជួល	២២៨.១៤១	៩២៦.០២៤	២៦៤.៦៥៥	១.០៧៥.៨២៣
ចំណូលពីការប្រាក់បានពី៖				
- ប្រាក់បញ្ញើជាមួយស្ថាប័នហិរញ្ញវត្ថុ	២៩០.៧១៦	១.១៨០.០១៦	២៨១.៦៧៦	១.១៤៥.០១៣
- ថ្លៃជួលត្រូវទទួល	៤៣.២២៧	១៧៥.៤៥៨	៤៣.៣៥៧	១៧៦.២៤៦
ចំណូលពីការវិនិយោគលើការជួលបន្ត	២.៥៩៩	១០.៥៤៩	-	-
ការកត់បញ្ជូនសិទ្ធិនៃការខាតបង់នៃ				
គណនីពាណិជ្ជកម្មដែលបានកត់ត្រា	៣៤៤.៧០០	១.៣៩៩.១៣៧	-	-
ចំណូលផ្សេងៗ	៤៣.៤២៧	១៧៦.២៧០	២៥.០០៨	១០១.៦៥៧
	<u>៩៥២.៨១០</u>	<u>៣.៨៦៧.៤៤៤</u>	<u>៦១៤.៦៩៦</u>	<u>២.៤៩៨.៧៣៩</u>

**២១. ចំណាយទូទៅ និងចំណាយរដ្ឋបាល**

	មិនបានធ្វើសវនកម្ម សម្រាប់រយៈពេល ៣ខែ			
	៣១ មីនា ២០២១		៣១ មីនា ២០២០	
	ដុល្លារអាមេរិក	គិតជាពាន់រៀល	ដុល្លារអាមេរិក	គិតជាពាន់រៀល
ចំណាយប្រាក់បៀវត្ស និងអត្ថប្រយោជន៍				
ផ្សេងៗ	៩៦៥.៩០៣	៣.៩២០.៦០២	៩៦១.៤៦០	៣.៩០៨.៣៣៥
ចំណាយទឹក ភ្លើង និងប្រេងឥន្ធនៈ	១១៩.៤២១	៤៨៤.៧៣០	១១១.៣២៨	៤៥២.៥៤៨
រំលស់	១៧៦.១៨០	៧១៥.១១៥	១០៤.០១៩	៤២២.៨៣៧
កម្រៃសម្រាប់ក្រុមប្រឹក្សាភិបាល	៦២.០៨៤	២៥១.៩៩៩	៧០.៩៣១	២៨៨.៣៣៥
អំណោយសន្ធាវាទ	៣៨.៦៥៧	១៥៦.៩០៩	៤០.៧៥៥	១៦៥.៦៦៩
ចំណាយផ្គត់ផ្គង់សម្ភារៈការិយាល័យ	៣៧.២២១	១៥១.០៨០	៥២.២៦៤	២១២.៤៥៣
ចំណាយលើការកំសាន្ត	២៨.៦៥៨	១១៦.៣២៣	៤១.០៣៦	១៦៦.៨១១
ចំណាយការជួសជុល និងថែទាំ	២៣.៦០៣	៩៥.៨០៥	៣៨.៣៣៤	១៥៥.៨២៨
ចំណាយទំនាក់ទំនងផ្សេងៗ	១៥.០២៦	៦០.៩៩១	១៥.៥២៤	៦៣.១០៥
ចំណាយលើថ្លៃវិជ្ជាជីវៈ	៧.៤៩៤	៣០.៤១៨	៩.៩២១	៤០.៣២៩
ចំណាយលើការធ្វើដំណើរ	១៤.៤១៨	៥៨.៥២៣	១៣.៦៤៤	៥៥.៤៦៣
ចំណាយពន្ធផ្សេងៗ	១៧៦.៥៩០	៧១៦.៧៧៩	១៩៣.២៥៥	៧៨៥.៥៨២
ការខាតបង់ទៅលើការលក់ទ្រព្យសម្បត្តិ				
រោងចក្រ និងបរិក្ខារ	-	-	១៦៣.៦៩៩	៦៦៥.៤៣៦
ចំណាយលើការខាតបង់ឱនភាពលើគណនី				
ត្រូវទទួល	-	-	៤៧.៨៩០	១៩៤.៦៧៣
ចំណាយផ្សេងៗ	១៣.២៣៩	៥៣.៧៣៧	១៨២.៦២៧	៧៤២.៣៧៩
	<u>១.៦៧៨.៤៩៤</u>	<u>៦.៨១៣.០១១</u>	<u>២.០៤៦.៦៨៧</u>	<u>៨.៣១៩.៧៨៣</u>

**២២. ចំណាយហិរញ្ញប្បទាន**

	មិនបានធ្វើសវនកម្ម សម្រាប់រយៈពេល ៣ខែ			
	៣១ មីនា ២០២១		៣១ មីនា ២០២០	
	ដុល្លារអាមេរិក	គិតជាពាន់រៀល	ដុល្លារអាមេរិក	គិតជាពាន់រៀល
ចំណាយការប្រាក់				
- កម្ចី	២១៣.០៩២	៨៦៤.៩៤១	២៣៨.០៣៨	៩៦៧.៦២៤
- បំណុលពីការជួល	៦៦.៥៥៩	២៧០.១៦២	២៨.៩០៤	១១៧.៤៩៥
ផលប៉ះពាល់នៃ				
- ប្រាក់បញ្ញើរយៈពេលវែង	១.៣០០	៥.២៧៧	-	-
- ភាគលាភធានាត្រូវបង់	-	-	៩.៩៧០	៤០.៥២៨
	២៨០.៩៥១	១.១៤០.៣៨០	២៧៦.៩១២	១.១២៥.៦៤៧

**២៣. ចំណាយពន្ធ**

	មិនបានធ្វើសវនកម្ម សម្រាប់រយៈពេល ៣ខែ			
	៣១ មីនា ២០២១		៣១ មីនា ២០២០	
	ដុល្លារអាមេរិក	គិតជាពាន់រៀល	ដុល្លារអាមេរិក	គិតជាពាន់រៀល
ចំណាយពន្ធលើប្រាក់ចំណេញ៖				
ពន្ធប្រាក់ចំណេញក្នុងគ្រា	៦៤៨.២៩៣	២.៦៣១.៤២១	៦៤៥.៨៨២	២.៦២៥.៥១០
ខ្វះទទួលស្គាល់ចំណូលពន្ធ	៣០.១៥៥	១២២.៣៩៩	៣៣.៨៥៤	១៣៧.៦១៧
	៦៧៨.៤៤៨	២.៧៥៣.៨២០	៦៧៩.៧៣៦	២.៧៦៣.១២៧
ពន្ធពន្យារ៖				
ភាពខុសគ្នាបណ្តោះអាសន្ន	(២០៦.៤១៦)	(៨៣៧.៨៤២)	៤០.៧៨០	១៦៥.៧៧១
	៤៧២.០៣២	១.៩១៥.៩៧៨	៧២០.៥១៦	២.៩២៨.៨៩៨

ផ្អែកលើច្បាប់ស្តីពីសារពើពន្ធរបស់ព្រះរាជាណាចក្រកម្ពុជា ក.ស.ក មានកាតព្វកិច្ច ក្នុងការបង់ពន្ធលើប្រាក់ចំណេញក្នុងអត្រា ២០% (២០២០៖ ២០%) លើប្រាក់ចំណេញជាប់ពន្ធ ឬពន្ធអប្បបរមាក្នុងអត្រា ១% (២០២០៖ ១%)។

**២៤. ចំណេញក្នុងមួយភាគហ៊ុន**

	មិនបានធ្វើសវនកម្ម សម្រាប់រយៈពេល ៣ខែ			
	៣១ មីនា ២០២១		៣១ មីនា ២០២០	
	ដុល្លារអាមេរិក	គិតជាពាន់រៀល	ដុល្លារអាមេរិក	គិតជាពាន់រៀល
ចំណេញសម្រាប់ផ្តល់ដល់ភាគហ៊ុនិក				
ធម្មតា	៣.៤៤១.៤៣១	១៣.៩៦៨.៧៦៣	២.៤៤៧.៦០៨	៩.៩៤៩.៥២៦
ចំនួនភាគហ៊ុនធម្មតាដែលបានដាក់លក់គិត ជាមធ្យម	២០.៦៨៤.៣៦៥	២០.៦៨៤.៣៦៥	២០.៦៨៤.៣៦៥	២០.៦៨៤.៣៦៥
ចំណេញក្នុងមួយភាគហ៊ុនគោល	០,១៧	០,៦៨	០,១២	០,៤៨
ចំណេញក្នុងមួយភាគហ៊ុនដែលថយចុះ	០,១៧	០,៦៨	០,១២	០,៤៨

ចំណេញក្នុងមួយភាគហ៊ុនដែលថយចុះ ត្រូវបានគណនាដោយកាត់កងចំនួនភាគហ៊ុនធម្មតា ដែលមិនទាន់បានដាក់លក់ជាមធ្យម ដើម្បីសន្មតនូវការផ្លាស់ប្តូរនូវភាគហ៊ុនធម្មតាដែលអាចធ្លាក់តម្លៃទាំងអស់។

ក.ស.ភ មិនមានភាគហ៊ុនធម្មតាដែលអាចធ្លាក់តម្លៃទ្រុឌក្នុងការិយបរិច្ឆេទនេះ។ ដូច្នេះចំណេញក្នុងមួយភាគហ៊ុនដែលថយចុះមានតម្លៃស្មើចំណេញក្នុងមួយភាគហ៊ុនគោល។

**២៥. ភាគលាភរួមរួម**

នៅថ្ងៃទី១៨ ខែមីនា ឆ្នាំ២០២១ ក្រុមប្រឹក្សាភិបាល បានអនុម័តនៅក្នុងការចែកភាគលាភសម្រាប់ការិយបរិច្ឆេទ ថ្ងៃទី៣១ ខែធ្នូ ឆ្នាំ២០២០ ទៅកាន់ភាគហ៊ុនិកតាមប្រភេទភាគហ៊ុនដូចខាងក្រោម៖

- ភាគហ៊ុនិកដែលកាន់ភាគហ៊ុនប្រភេទ “ក” ទទួលបានភាគលាភបន្ថែមចំនួន ៧៨.៤៤៦ដុល្លារអាមេរិក (សមមូលទៅនឹង៣១៣.៩១៧.៦១០រៀល) ទៅលើភាគលាភសរុប។
- ភាគហ៊ុនិកដែលកាន់ភាគហ៊ុនប្រភេទ “ខ” ទទួលបានភាគលាភសរុបចំនួន ៦៧៩.០១២ដុល្លារអាមេរិក (សមមូលទៅនឹង ២.៧៥០.០០០.០០០រៀល)។

**២៦. កំណត់បញ្ជីពាណិជ្ជកម្ម**

(ក) ក.ស.ភ មានប្រតិបត្តិការសំខាន់ៗជាមួយ និងព្យាបាលសម្ព័ន្ធនៅក្នុងការិយបរិច្ឆេទមានដូចខាងក្រោម៖

	មិនបានធ្វើសវនកម្ម សម្រាប់រយៈពេល ៣ខែ			
	៣១ មីនា ២០២១		៣១ មីនា ២០២០	
	ដុល្លារអាមេរិក	គិតជាពាន់រៀល	ដុល្លារអាមេរិក	គិតជាពាន់រៀល
ព្យាបាលសម្ព័ន្ធ				
ក.ស.ហ				
ចំណាយការប្រាក់	២១៣.០៩២	៨៦៤.៩៤២	២៤១.០៣៧	៩៧៩.៨១៥
ក.ស.ហ និងក.ស.ជ				
អំណោយសម្ភារទាន	១.២៣១	៤.៩៩៦	៥.៩២៩	២៤.១០១

(ខ) អត្ថប្រយោជន៍គណៈគ្រប់គ្រងសំខាន់ៗ  
អត្ថប្រយោជន៍គណៈគ្រប់គ្រងសំខាន់ៗ សម្រាប់ដំណាច់ការិយបរិច្ឆេទមានដូចខាងក្រោម៖

	មិនបានធ្វើសវនកម្ម សម្រាប់រយៈពេល ៣ខែ			
	៣១ មីនា ២០២១		៣១ មីនា ២០២០	
	ដុល្លារអាមេរិក	គិតជាពាន់រៀល	ដុល្លារអាមេរិក	គិតជាពាន់រៀល
អត្ថប្រយោជន៍និយោជិតរយៈពេលខ្លី	៦២.០៨៤	២៥២.០០១	៧០.៩៣១	២៨៨.៣៣៥

**២៧. កម្មវត្ថុ និងគោលការណ៍នៃការគ្រប់គ្រងហានិភ័យហិរញ្ញវត្ថុ**

កម្មវត្ថុនៃការគ្រប់គ្រងហានិភ័យហិរញ្ញវត្ថុរបស់ ក.ស.ភ គឺដើម្បីបង្កើនប្រសិទ្ធភាពតម្លៃសម្រាប់ភាគហ៊ុនិក ហើយទន្ទឹមគ្នានេះក៏ដើម្បីកាត់បន្ថយសក្តានុពលនៃផលប៉ះពាល់មិនល្អដែលអាចកើតឡើងដោយសារការប្រែប្រួលនៃទីផ្សារហិរញ្ញវត្ថុ។

ក្រុមប្រឹក្សាភិបាលមានទំនួលខុសត្រូវលើការកំណត់កម្មវត្ថុនេះ និងគោលការណ៍មូលដ្ឋាននៃការគ្រប់គ្រងហានិភ័យហិរញ្ញវត្ថុរបស់ ក.ស.ភ។ ហេតុនេះគណៈគ្រប់គ្រងបានបង្កើតគោលការណ៍លំអិតដូចជា កម្រិតសិទ្ធិអំណាចត្រួតពិនិត្យការទទួលខុសត្រូវការកំណត់ និងវាស់វែងអត្តសញ្ញាណហានិភ័យ និងកំណត់ផលប៉ះពាល់ដោយអនុលោមតាមកម្មវត្ថុ និងគោលការណ៍មូលដ្ឋានដែលបានអនុម័តដោយក្រុមប្រឹក្សាភិបាល។



**២៧. កម្មវត្ថុ និងគោលការណ៍នៃការគ្រប់គ្រងហានិភ័យហិរញ្ញវត្ថុ (ត)**

**ក. ហានិភ័យឥណទាន**

ហានិភ័យឥណទាន គឺជាការខាតបង់ផ្នែកហិរញ្ញវត្ថុរបស់ ក.ស.ភ ដោយដៃគូពាណិជ្ជកម្មមិនបានបំពេញកាតព្វកិច្ចដូចមានចែងក្នុងកិច្ចសន្យា។ ក.ស.ភ ប្រឈមនឹងហានិភ័យឥណទានភាគច្រើនពីការលក់ជាឥណទាន។ តាមគោលការណ៍ ក.ស.ភ ត្រូវត្រួតពិនិត្យជាប្រចាំទៅលើស្ថានភាពហិរញ្ញវត្ថុដៃគូពាណិជ្ជកម្មសមភាគីដើម្បីធានាថា ក.ស.ភ ប្រឈមនឹងហានិភ័យឥណទានតិចបំផុត។

ហានិភ័យឥណទានដែល ក.ស.ភ ងាយរងផលប៉ះពាល់ គឺតាមរយៈគណនីត្រូវទទួលបានពីអតិថិជន។ អាយុកាលឥណទានរបស់ក.ស.ភ មានរយៈពេលពី១ ទៅ ៣ខែ (២០២០៖១ ទៅ ៣ខែ) ហើយ ក.ស.ភ ព្យាយាមធ្វើការគ្រប់គ្រងយ៉ាងដិតដល់លើគណនីត្រូវទទួលបានដែលមិនទាន់ប្រមូល ដើម្បីកាត់បន្ថយហានិភ័យឥណទានអោយទាបបំផុត។ សមតុល្យដែលហួសកាលកំណត់ ត្រូវបានពិនិត្យឡើងវិញយ៉ាងទៀងទាត់ដោយគណៈគ្រប់គ្រង។

**ខ. ហានិភ័យសាច់ប្រាក់ងាយស្រួល និងលំហូរសាច់ប្រាក់**

ហានិភ័យសាច់ប្រាក់ងាយស្រួល និងលំហូរសាច់ប្រាក់កើតឡើងពីការគ្រប់គ្រងរបស់ ក.ស.ភ ទៅលើមូលធនបង្វិល។ វាគឺជាហានិភ័យមួយដែល ក.ស.ភ នឹងជួបប្រទះផលលំបាកក្នុងការបំពេញនូវកាតព្វកិច្ចហិរញ្ញវត្ថុនៅពេលដែលដល់កាលកំណត់ត្រូវសង។

ក.ស.ភ គ្រប់គ្រងយ៉ាងយកចិត្តទុកដាក់លើកាលកំណត់នៃបំណុលចាស់ៗ លំហូរសាច់ប្រាក់ពីប្រតិបត្តិការ និងភាពមានស្រាប់នៃមូលនិធិយ៉ាងសកម្ម ដើម្បីធានាបាននូវរាល់តម្រូវការប្រតិបត្តិការវិនិយោគ និងហិរញ្ញប្បទាន។ នៅក្នុងយុទ្ធសាស្ត្រនៃការគ្រប់គ្រងហានិភ័យសាច់ប្រាក់ងាយស្រួល ក.ស.ភ ធ្វើការរក្សានូវកម្រិតសាច់ប្រាក់ និងសាច់ប្រាក់សមមូលគ្រប់គ្រាន់សម្រាប់គាំទ្រដល់សកម្មភាពប្រតិបត្តិការរបស់ ក.ស.ភ។

**គ. ហានិភ័យអត្រាការប្រាក់**

ហានិភ័យអត្រាការប្រាក់ គឺជាហានិភ័យដែលតម្លៃទីផ្សារ ឬលំហូរសាច់ប្រាក់នាពេលអនាគត នៃឧបករណ៍ហិរញ្ញវត្ថុរបស់ ក.ស.ភ អាចនឹងប្រែប្រួលដោយសារតែការប្រែប្រួលរបស់អត្រាការប្រាក់ទីផ្សារ។

ការប្រឈមរបស់ ក.ស.ភ ទៅនឹងហានិភ័យអត្រាការប្រាក់ គឺទាក់ទងនឹងកម្ចី។ ក.ស.ភ គ្រប់គ្រងហានិភ័យអត្រាការប្រាក់របស់ខ្លួន ដោយត្រួតពិនិត្យយ៉ាងយកចិត្តទុកដាក់លើបំណុលទីផ្សារ ហើយសំខាន់ជាងនេះទៀត គឺរក្សាដោយប្រុងប្រយ័ត្នអោយបាននូវការលាយឡំគ្នានៃកម្ចីដែលមានអត្រាថេរ និងអត្រាប្រែប្រួល។ ក.ស.ភ ពុំបានប្រើប្រាស់ដេរីវេទីវិធីឧបករណ៍ហិរញ្ញវត្ថុ ដើម្បីកាត់បន្ថយហានិភ័យរបស់ប្រាក់បំណុលដែលត្រូវសងនោះទេ។

**២៨. យថាភាពនៃពន្ធ**

នៅក្នុងប្រទេសកម្ពុជា បទបញ្ញត្តិស្តីពីពន្ធដារ រួមមាន អនុក្រឹត្យ ប្រកាស សារាចរណែនាំ និងសេចក្តីជូនដំណឹងផ្សេងៗ ដែលជារឿយៗតែងមានការកែតម្រូវតាមរយៈការធ្វើវិសោធនកម្មរបស់អគ្គនាយកដ្ឋានពន្ធដារ ដែលកត្តានេះអាចនាំឲ្យភាគីពាក់ព័ន្ធអាចនឹងធ្វើការបកស្រាយផ្សេងៗពីគ្នា ទៅលើបទដ្ឋានគតិយុត្តិធម៌ទាំងនោះ។ តាមនីតិវិធីច្បាប់ មន្ត្រីពន្ធដារនឹងចុះធ្វើការត្រួតពិនិត្យឡើងវិញ ដើម្បីធ្វើការដាក់ពិន័យ តាមកំរិតទោសទណ្ឌ និងការពិន័យលើការប្រាក់ជាដើម ចំពោះបទល្មើស ពាក់ព័ន្ធនឹងពន្ធដារ។ ភាពបំរុងបំរែបំរួលជាញឹកញាប់នៃច្បាប់ពន្ធដារ អាចនាំឲ្យកើតមានជាហានិភ័យយ៉ាងខ្ពស់ចំពោះអង្គការនាពេលខាងមុខ។ ថ្នាក់គ្រប់គ្រងជឿជាក់ថា ខ្លួនមានហេតុផលសមរម្យ និងគ្រប់គ្រាន់សម្រាប់បំណុលពន្ធ ដោយផ្អែកលើការបកស្រាយរបស់បទបញ្ញត្តិនៃពន្ធនាពេល បច្ចុប្បន្ន។



**២៩. បំរែបំរួលតាមរដ្ឋការលនៃប្រតិបត្តិការពេទ្យកម្ម**

តម្រូវការសេវាលើសេវាកម្មរបស់ ក.ស.ភ គឺផ្អែកទៅលើបម្រែបម្រួលតាមរដ្ឋការល ដែលជាលទ្ធផលពី តម្រូវការដ៏ខ្ពស់សម្រាប់ផលិតផលកាត់ដេរ វត្ថុធាតុដើមវាយនភណ្ឌ ស្រូវអង្ករ និងសម្ភារៈសំណង់។ តាមប្រវត្តិនៃ ប្រតិបត្តិការអាជីវកម្ម តម្រូវការខ្ពស់បំផុតនៃសេវាកម្មរបស់ក្រុមហ៊ុន គឺស្ថិតនៅក្នុងត្រីមាសទី៣ នៃការិយបរិច្ឆេទ ដែលបណ្តាលមកពីតម្រូវការខ្ពស់នៃការនាំចេញទៅសហរដ្ឋអាមេរិក និងការនាំចូលពីប្រទេសចិន។

**៣០. ត្រីតិការណ៍ដ៏សំខាន់ៗក្នុងកំឡុងពេល**

- (ក) អង្គការសុខភាពពិភពលោកបានប្រកាសថាជម្ងឺឆ្លងវីរុសកូរ៉ូណា (“កូវីដ-១៩”) ជាជម្ងឺរាតត្បាតនៅ ថ្ងៃទី១១ ខែមីនា ឆ្នាំ២០២០។  
ផ្អែកលើការវាយតម្លៃ និងព័ត៌មានដែលមាននៅក្នុងការិយបរិច្ឆេទនៃការអនុញ្ញាតរបាយការណ៍ហិរញ្ញវត្ថុ។ ក.ស.ភ មានលំហូរសាច់ប្រាក់គ្រប់គ្រាន់ សម្រាប់បំពេញតម្រូវការសន្ទនីយភាពរបស់ខ្លួននៅក្នុងរយៈពេល ១២ ខែបន្ទាប់ពីចុងការិយបរិច្ឆេទនៃរបាយការណ៍។ ក.ស.ភ មិនបានរំពឹងថានឹងមានការរំខានដល់ការផ្គត់ ផ្គង់ និងបន្តតាមដានថវិកា និងតម្រូវការប្រតិបត្តិការរបស់ខ្លួន។
- (ខ) នៅថ្ងៃទី១ ខែមករាឆ្នាំ ២០២១ ដីដែលមានទីតាំងស្ថិតនៅសង្កាត់គីឡូម៉ែត្រលេខ ៦ ខណ្ឌបួសឃីកែវ និង ក្រុងព្រះសីហនុមានទំហំ ៣៤.៦៨៧.២៩ ម៉ែតការ៉េ ត្រូវបានប្រគល់អោយ ក.ស.ភ ដោយអនុលោមតាម កិច្ចព្រមព្រៀងជួលរយៈពេល ៤០ ឆ្នាំដែលបានចុះកិច្ចព្រមព្រៀងជាមួយក្រុមហ៊ុន ហ្គ្រីនត្រេដ ខុអិលធីឌី នៅថ្ងៃទី១៥ ខែកុម្ភៈ ឆ្នាំ២០១៩ ។

ផ្នែកទី ៤  
**ការពិភាក្សា និងការវិភាគ**  
**របស់គណៈក្រុមក្រុង**

**ក- ទិដ្ឋភាពទូទៅនៃប្រតិបត្តិការ**

ក. ស. ភ. គឺជាកំពង់ផែអន្តរជាតិមួយក្នុងចំណោមកំពង់ផែអន្តរជាតិទាំងពីរក្នុងប្រទេសកម្ពុជា។ ក. ស. ភ. មានមណ្ឌលអាជីវកម្មលាតសន្ធឹងពីភ្នំពេញ ដល់ទន្លេមេគង្គក្រោម (អ្នកល្បឿន) និងពីភ្នំពេញ ដល់ទន្លេមេគង្គលើ (ទន្លេបិទ) ដែលកំណត់ក្នុងអនុក្រឹត្យលេខ០១ ចុះថ្ងៃទី៥ ខែមករា ឆ្នាំ២០០៩។ ក. ស. ភ. មានមុខងារជាអាជ្ញាធរដែនដី និងជាប្រតិបត្តិករដែនដី ដូចមានលម្អិតក្នុងផ្នែក១ ចំណុចទី២ នៃរបាយការណ៍ប្រចាំត្រីមាសទី១ ឆ្នាំ២០២១ នេះ។

បរិមាណកុងតឺន័រឆ្លងកាត់ ក. ស. ភ. ក្នុងត្រីមាសទី១ ឆ្នាំ២០២១ មានការកើនឡើងចំនួន ៣.៧៧៨ ធីអ៊ីយូ ឬស្មើនឹង ៥,០៨ % បើធៀបនឹងត្រីមាសទី១ ឆ្នាំ២០២០។ ចំនួននាវាដឹកទំនិញសរុបក្នុងត្រីមាសទី១ ឆ្នាំ២០២១ មានការថយចុះចំនួន ១៥ដើង ឬធ្លាក់ចុះ ២,៤០% បើធៀបនឹងត្រីមាសទី១ ឆ្នាំ២០២០។ ចំណែកនាវាដឹកអ្នកដំណើរកម្ពុជា និងអន្តរជាតិ ក្នុងត្រីមាសទី១ ឆ្នាំ២០២១ ថយចុះ ១០០% បើធៀបនឹងត្រីមាសទី១ ឆ្នាំ២០២០។ ដោយឡែកទំនិញរាយឆ្លងកាត់ ក.ស.ភ. ក្នុងត្រីមាសទី១ ឆ្នាំ២០២១ បានកើនឡើងចំនួន ១១៣.២៩១តោន ឬកើនឡើង ១២,១៨% បើធៀបនឹងត្រីមាសទី១ ឆ្នាំ២០២០។

ការពិភាក្សា និងការវិភាគរបស់ថ្នាក់ដឹកនាំលើស្ថានភាពហិរញ្ញវត្ថុរបស់ ក. ស. ភ. និងលទ្ធផលប្រតិបត្តិការខាងក្រោមនេះ ធ្វើឡើងផ្អែកលើរបាយការណ៍ហិរញ្ញវត្ថុសង្ខេបបណ្តោះអាសន្ន ដែលត្រូវបានធ្វើការត្រួតពិនិត្យចរាចរដោយសវនករឯករាជ្យសម្រាប់ត្រីមាសទី១ ឆ្នាំ២០២១ និងត្រីមាសទី១ ឆ្នាំ២០២០ (គិតត្រឹមថ្ងៃទី៣១ ខែមីនា) ដូចបង្ហាញក្នុងផ្នែកទី៣ នៃរបាយការណ៍ប្រចាំត្រីមាសទី១នេះ។

**ក.ស.ភ. មានប្រភពចំណូលសំខាន់ៗចំនួន ៤ប្រភេទ៖**

- ១. ចំណូលពីការលើកដាក់ក្រោមដងយោង (Stevedoring) ៖** សំដៅលើចំណូលដែលបានមកពីសេវាកម្មផ្ទេរ-ផ្ទុកទំនិញ/កុងតឺន័រពីនាវា និងដឹកជញ្ជូនពីស្ពានដែនទៅទីលាននិងពីទីលានមកស្ពានដែន។
- ២. ចំណូលពីការលើកដាក់លើទីលាន (LOLO) ៖** សំដៅលើចំណូលដែលបានមកពីសេវាកម្មលើកដាក់ទំនិញ/កុងតឺន័រពីទីលានដាក់លើរថយន្ត និងពីរថយន្តដាក់លើទីលាន។
- ៣. ចំណូលពីកិច្ចការដែន (Port Due & Charge) ៖** សំដៅលើចំណូលដែលបានមកពីសេវាកម្មនាវាចរណ៍ និងការចូលចតនាវា រួមមាន ពន្ធលើចំណុះផ្ទុក ពន្ធសំចត ពន្ធប្រឡាយ ថ្លៃឈ្នួលកណ្តាលកិច្ច ថ្លៃឈ្នួលនាវាសណ្តោង ថ្លៃឈ្នួលពាក់-ដោះពួរ ថ្លៃឈ្នួលថែក-បិទឃ្នប់នាវា និង ថ្លៃឈ្នួលបោសសម្អាតឃ្នប់នាវា។
- ៤. ចំណូលពីថ្លៃឈ្នួលស្តុកទំនិញ/កុងតឺន័រ (Storage Fee) ៖** សំដៅលើចំណូលដែលបានមកពីការស្តុកទំនិញ/កុងតឺន័រនៅលើទីលាន ឬក្នុងឃ្នាំង។ ទំនិញរាយ មានការអនុគ្រោះថ្លៃស្តុក ៥ថ្ងៃទាំងនាំចេញ និងនាំចូល និងទំនិញជាកុងតឺន័រ មានការអនុគ្រោះថ្លៃស្តុក ៥ថ្ងៃសម្រាប់ការនាំចេញ និង៧ថ្ងៃសម្រាប់ការនាំចូល។

**១. ការវិភាគចំណូល**

**១.១. ការវិភាគចំណូល**

**សម្រាប់ត្រីមាសទី១ គិតត្រឹមថ្ងៃទី៣១ ខែមីនា ឆ្នាំ២០២១ ប្រៀបធៀបនឹងត្រីមាសទី១ គិតត្រឹមថ្ងៃទី៣១ ខែមីនា ឆ្នាំ២០២០**

បរិយាយ	សម្រាប់ការិយបរិច្ឆេទដែលបានបញ្ចប់សម្រាប់ត្រីមាសទី១ ថ្ងៃទី៣១ ខែមីនា ឆ្នាំ២០២១		សម្រាប់ការិយបរិច្ឆេទដែលបានបញ្ចប់សម្រាប់ត្រីមាសទី១ ថ្ងៃទី៣១ ខែមីនា ឆ្នាំ២០២០		បំរែបំរួល		បំរែបំរួល	
	ដុល្លារអាមេរិក	ពាន់រៀល	ដុល្លារអាមេរិក	ពាន់រៀល	ដុល្លារអាមេរិក	%	ពាន់រៀល	%
	ចំណូលប្រតិបត្តិការផែ	៦.២០២.៧៩៦	២៥.១៧៧.១៤៩	៥.៧៣៥.៥៣៩	២៣.៣១៤.៩៦៦	៤៦៧.២៥៧	៨,១៥%	១.៨៦២.១៨៣
ចំណូលអាជ្ញាធរផែ	៨៨៤.៨៨៦	៣.៥៩១.៧៥២	១.១២៧.៩៦៣	៤.៥៨៥.១៧០	(២៤៣.០៧៧)	-២១,៥៥%	(៩៩៣.៤១៨)	-២១,៦៧%
សេវាផ្សេងៗ	៧៧.៥៥០	៣១៤.៧៧៥	១២៥.៦៧៩	៥១០.៨៨៥	(៤៨.១២៩)	-៣៨,៣០%	(១៩៦.១១០)	-៣៨,៣៩%
<b>សរុប:</b>	<b>៧.១៦៥.២៣២</b>	<b>២៩.០៨៣.៦៧៦</b>	<b>៦.៩៨៩.១៨១</b>	<b>២៨.៤១១.០២១</b>	<b>១៧៦.០៥១</b>	<b>២,៥២%</b>	<b>៦៧២.៦៥៥</b>	<b>២,៣៧%</b>

ចំណូលសរុបពីផលអាជីវកម្ម និងសេវាកម្ម បានកើនឡើងចំនួន ៦៧២.៦៥៥ ពាន់រៀល (១៧៦.០៥១ ដុល្លារអាមេរិក) ឬស្មើនឹង ២,៣៧% ពី ២៨.៤១១.០២១ ពាន់រៀល (៦.៩៨៩.១៨១ ដុល្លារអាមេរិក) សម្រាប់ត្រីមាសទី១ ឆ្នាំ២០២០ ដល់ ២៩.០៨៣.៦៧៦ ពាន់រៀល (៧.១៦៥.២៣២ ដុល្លារអាមេរិក) សម្រាប់ត្រីមាសទី១ ឆ្នាំ២០២១។ ការកើនឡើងនេះ បណ្តាលមកពីកំណើននៃចំណូលប្រតិបត្តិការផែ (ចំណូលលើកដាក់ក្រោមដងយោង (Stevedoring) ចំណូលលើកដាក់លើទីលាន (LOLO) និងកំណើននៃចំណូលអាជ្ញាធរផែ (ចំណូលពីកិច្ចការផែ)។

**១.២. ការវិភាគចំណូលតាមផ្នែក**

**សម្រាប់ត្រីមាសទី១ គិតត្រឹមថ្ងៃទី៣១ ខែមីនា ឆ្នាំ២០២១ ប្រៀបធៀបនឹងត្រីមាសទី១ គិតត្រឹមថ្ងៃទី៣១ ខែមីនា ឆ្នាំ២០២០**

បរិយាយ	សម្រាប់ការិយបរិច្ឆេទដែលបាន បញ្ចប់សម្រាប់ត្រីមាសទី១ ថ្ងៃទី៣១ ខែមីនា ឆ្នាំ២០២១		សម្រាប់ការិយបរិច្ឆេទដែលបាន បញ្ចប់សម្រាប់ត្រីមាសទី១ ថ្ងៃទី៣១ ខែមីនា ឆ្នាំ២០២០	
	ពាន់រៀល	ប្រៀបធៀបនឹងចំណូលសរុប	ពាន់រៀល	ប្រៀបធៀបនឹងចំណូលសរុប
	ចំណូលលើកដាក់ក្រោមដងយោង(Stevedoring)	១២.៨១៤.៥៣១	៤៤,០៦%	១១.៣០៧.៨២៦
ចំណូលលើកដាក់លើទីលាន(LOLO)	១០.៥៣១.៩៣៦	៣៦,២១%	៩.៩៣៤.៣៣២	៣៤,៩៧%
ចំណូលពីកិច្ចការផែ	៣.៥៩១.៧៥២	១២,៣៥%	៤.៥៨៥.១៧០	១៦,១៤%
ចំណូលពីច្រកទ្វារ	៧៦៥.០៤៤	២,៦៣%	៧២៤.៦៣៩	២,៥៥%
ចំណូលពីថ្លៃឈ្នួលស្តុកទំនិញ/កុងតឺន័រ	៦០៦.៥៩៣	២,០៩%	១.០៥៩.១១១	៣,៧៣%
ចំណូលពីថ្លៃឈ្នួលគ្រប់គ្រងអាជីវកម្មខ្សាច់	-	០,០០%	៤៤៦.៨៧៤	១,៥៧%
ចំណូលពីការដឹកជញ្ជូន	៣៨៨.៩៤៦	១,៣៤%	២៥០.៥៧១	០,៨៨%
ចំណូលពីថ្លៃឈ្នួលឆ្នឹងទម្ងន់កុងតឺន័រ	៨.៦០៥	០,០៣%	១.០៨៩	០,០០%
ចំណូលពីរៀបចំទំនិញ	៦១.៤៩៤	០,២១%	៣៧.៣៩៨	០,១៣%
ចំណូលពីសេវាកម្មស្តុកទំនិញ	៣១៤.៧៧៥	១,០៨%	៦៤.០១១	០,២៣%
<b>សរុប:</b>	<b>២៩.០៨៣.៦៧៦</b>	<b>១០០,០០%</b>	<b>២៨.៤១១.០២១</b>	<b>១០០,០០%</b>

សម្រាប់ត្រីមាសទី១ ឆ្នាំ២០២១ ក៏ដូចជាត្រីមាសទី១ ឆ្នាំ២០២០ ក.ស.ភ. មានកំណើនលើចំណូល ៣ប្រភេទធំៗ ដែលមានចំនួនប្រមាណ ៩៣ % នៃចំណូលសរុបពីផលអាជីវកម្ម និងសេវាកម្ម ។ ចំណូលទាំងនោះរួមមាន៖ ចំណូលលើកដាក់ក្រោមដងយោង ចំណូលលើកដាក់លើទីលាន និងចំណូលពីកិច្ចការផែ។

**សម្រាប់ត្រីមាសទី១ គិតត្រឹមថ្ងៃទី៣១ ខែមីនា ឆ្នាំ២០២១ ប្រៀបធៀបនឹងត្រីមាសទី១ គិតត្រឹមថ្ងៃទី៣១ ខែមីនា ឆ្នាំ២០២០**

សម្រាប់ត្រីមាសទី១ ឆ្នាំ២០២១ ចំណូល ៣ប្រភេទធំៗ បានកើនឡើងចំនួន ១.១១០.៨៩១ ពាន់រៀល (២៨៣.០៧៨ ដុល្លារអាមេរិក) ឬស្មើនឹង ៤,៣០% ធៀបនឹងត្រីមាសទី១ ឆ្នាំ២០២០។

បរិយាយ	សម្រាប់ការិយបរិច្ឆេទដែលបានបញ្ចប់សម្រាប់ត្រីមាសទី១		សម្រាប់ការិយបរិច្ឆេទដែលបានបញ្ចប់សម្រាប់ត្រីមាសទី១		បំរែបំរួល		បំរែបំរួល	
	ថ្ងៃទី៣១ ខែមីនា ឆ្នាំ២០២១		ថ្ងៃទី៣១ ខែមីនា ឆ្នាំ២០២០					
	ដុល្លារអាមេរិក	ពាន់រៀល	ដុល្លារអាមេរិក	ពាន់រៀល	ដុល្លារអាមេរិក	%	ពាន់រៀល	%
ចំណូលលើកដាក់ក្រោមដងយោង (Stevedoring)	៣.១៥៧.០៦៦	១២.៨១៤.៥៣១	២.៧៨១.៧៥៣	១១.៣០៧.៨២៦	៣៧៥.៣១៣	១៣,៤៩%	១.៥០៦.៧០៥	១៣,៣២%
ចំណូលលើកដាក់លើទីលាន (LOLO)	២.៥៩៤.៧១២	១០.៥៣១.៩៣៦	២.៤៤៣.៨៧០	៩.៩៣៤.៣៣២	១៥០.៨៤២	៦,១៧%	៥៩៧.៦០៤	៦,០២%
ចំណូលពីកិច្ចការផ្សេងៗ	៨៨៤.៨៨៦	៣.៥៩១.៧៥២	១.១២៧.៩៦៣	៤.៥៨៥.១៧០	(២៤៣.០៧៧)	-២១,៥៥%	(៩៩៣.៤១៨)	-២១,៦៧%

**២. ការវិភាគគំណត់ប្រាក់ចំណេញដុល**

ប្រាក់ចំណេញដុលត្រូវបានបង្ហាញនៅក្នុងរបាយការណ៍ចំណេញ ឬខាត របស់ ក. ស. ភ. ដែលបានមកពីចំណូលសរុបនៃផលអាជីវកម្ម និងសេវាកម្មដកនឹងចំណាយថ្លៃដើមនៃសេវាកម្ម(ចំណាយប្រតិបត្តិការ)។

**សម្រាប់ត្រីមាសទី១ គិតត្រឹមថ្ងៃទី៣១ ខែមីនា ឆ្នាំ២០២១ ប្រៀបធៀបនឹងត្រីមាសទី១ គិតត្រឹមថ្ងៃទី៣១ ខែមីនា ឆ្នាំ២០២០**

បរិយាយ	សម្រាប់ការិយបរិច្ឆេទដែលបានបញ្ចប់សម្រាប់ត្រីមាសទី១		សម្រាប់ការិយបរិច្ឆេទដែលបានបញ្ចប់សម្រាប់ត្រីមាសទី១		បំរែបំរួល		បំរែបំរួល	
	ថ្ងៃទី៣១ ខែមីនា ឆ្នាំ២០២១		ថ្ងៃទី៣១ ខែមីនា ឆ្នាំ២០២០					
	ដុល្លារអាមេរិក	ពាន់រៀល	ដុល្លារអាមេរិក	ពាន់រៀល	ដុល្លារអាមេរិក	%	ពាន់រៀល	%
<b>ចំណូល</b>	<b>៧.១៦៥.២៣២</b>	<b>២៩.០៨៣.៦៧៦</b>	<b>៦.៩៨៩.១៨១</b>	<b>២៨.៤១១.០២១</b>	<b>១៧៦.០៥១</b>	<b>២,៥២%</b>	<b>៦៧២.៦៥៥</b>	<b>២,៣៧%</b>
<b>ថ្លៃដើមនៃសេវាកម្ម</b>								
រំលស់ទ្រព្យរោងចក្រ បរិក្ខារ	៥៩៧.៤២០	២.៤២៤.៩២៨	៥២៧.៥៥០	២.១៤៤.៤៩១	៦៩.៨៧០	១៣,២៤%	២៨០.៤៣៧	១៣,០៨%



បរិយាយ	សម្រាប់ការិយបរិច្ឆេទដែលបាន បញ្ចប់សម្រាប់ត្រីមាសទី១		សម្រាប់ការិយបរិច្ឆេទដែលបាន បញ្ចប់សម្រាប់ត្រីមាសទី១		បំរែបំរួល		បំរែបំរួល	
	ថ្ងៃទី៣១ ខែមីនា ឆ្នាំ២០២១		ថ្ងៃទី៣១ ខែមីនា ឆ្នាំ២០២០					
	ដុល្លារអាមេរិក	ពាន់រៀល	ដុល្លារអាមេរិក	ពាន់រៀល	ដុល្លារអាមេរិក	%	ពាន់រៀល	%
ថ្លៃដងយោង	៥៣៦.៥៧៨	២.១៧៧.៩៧០	៦១៦.៤៧៨	២.៥០៥.៩៨៣	(៧៩.៩០០)	-១២,៩៦%	(៣២៨.០១៣)	-១៣,០៩%
ប្រាក់បៀវត្ស និងប្រាក់ឈ្នួល	៤១៤.២០៤	១.៦៨១.២៥៤	៣៩៧.៤៨៣	១.៦១៥.៧៦៨	១៦.៧២១	៤,២១%	៦៥.៤៨៦	៤,០៥%
ប្រេងឥន្ធនៈ (ប្រតិបត្តិការ និងថែទាំ ប្រឡាយ)	២២៨.៣៦០	៩២៦.៩១៣	៣០៣.៣៥៤	១.២៣៣.១៣៤	(៧៤.៩៩៤)	-២៤,៧២%	(៣០៦.២២១)	-២៤,៨៣%
ការជួសជុល និង ថែទាំ	៣៦១.៧១២	១.៤៦៨.១៨៩	១៨៤.៧៧៨	៧៥១.១២២	១៧៦.៩៣៤	៩៥,៧៥%	៧១៧.០៦៧	៩៥,៤៧%
ចំណាយលើសេវាកម្មជួសជុល និង ថែទាំកុងតឺន័រ	-	-	២២៤	៩១១	(២២៤)	-១០០,០០%	(៩១១)	-១០០,០០%
ចំណាយភ័ស្តុភារកម្ម	៦៦.៥៦០	២៧០.១៦៧	១៦.១៣២	៦៥.៥៧៧	៥០.៤២៨	៣១២,៦០%	២០៤.៥៩០	៣១១,៩៨%
ផ្សេងៗ	៣៩.៨៩០	១៦១.៩១៤	៧២.០៦១	២៩២.៩២៨	(៣២.១៧១)	-៤៤,៦៤%	(១៣១.០១៤)	-៤៤,៧៣%
សរុបថ្លៃដើមនៃការលក់ និងសេវាកម្ម	២.២៤៤.៧២៤	៩.១១១.៣៣៥	២.១១៨.០៦០	៨.៦០៩.៩១៤	១២៦.៦៦៤	៥,៩៨%	៥០១.៤២១	៥,៨២%
ប្រាក់ចំណេញដុល	<u>៤.៩២០.៥០៨</u>	<u>១៩.៩៧២.៣៤១</u>	<u>៤.៨៧១.១២១</u>	<u>១៩.៨០១.១០៧</u>	<u>៤៩.៣៨៧</u>	<u>១,០១%</u>	<u>១៧១.២៣៤</u>	<u>០,៨៦%</u>
អត្រាគំលាតប្រាក់ចំណេញដុល	៦៨,៦៧%	៦៨,៦៧%	៦៩,៧០%	៦៩,៧០%				

**- អត្រាគំលាតប្រាក់ចំណេញដុល**

អត្រាគំលាតប្រាក់ចំណេញដុលបានថយចុះចំនួន ១,០៣% ពីអត្រា ៦៩,៧០% ក្នុងត្រីមាសទី១ ឆ្នាំ២០២០ ទៅ ៦៨,៦៧%ក្នុងត្រីមាសទី១ ឆ្នាំ២០២១។ ការកើនឡើងនៃអត្រាគំលាតប្រាក់ចំណេញដុលដោយសារតែចំណូលសរុបពីផលអាជីវកម្ម និងសេវាកម្មមានការកើនឡើងចំនួន ៦៧២.៦៥៥ ពាន់រៀល (១៧៦.០៥១ ដុល្លារអាមេរិក) ឬស្មើនឹង ២,៣៧%។ ចំណែកឯ ចំណាយថ្លៃដើមនៃសេវាកម្មសម្រាប់ត្រីមាសទី១ ឆ្នាំ២០២១ បានកើនឡើងចំនួន ៥០១.៤២១

ពាន់រៀល (១២៦.៦៦៤ ដុល្លារអាមេរិក) ឬស្មើនឹង ៥,៨២% បើធៀបនឹងត្រីមាសទី១ ឆ្នាំ២០២០ គឺដោយសារមានការកើនឡើងទៅលើចំណាយថ្លៃដើមនៃសេវាកម្មមួយចំនួនដូចជា ចំណាយទៅលើការជួសជុល និងថែទាំ, រំលស់ទ្រព្យរោងចក្របរិក្ខារ និងចំណាយភ័ស្តុភារកម្ម ជាដើម។

**៣. ការវិភាគប្រាក់ចំណេញមុនបង់ពន្ធ**

ប្រាក់ចំណេញមុនបង់ពន្ធ គឺបានមកពីប្រាក់ចំណេញដុល បូកចំណូលផ្សេងៗ ដកនឹងចំណាយរដ្ឋបាលទូទៅ និងចំណាយហិរញ្ញប្បទាន។

**សម្រាប់ត្រីមាសទី១ គិតត្រឹមថ្ងៃទី៣១ ខែមីនា ឆ្នាំ២០២១ ប្រៀបធៀបនឹងត្រីមាសទី១ គិតត្រឹមថ្ងៃទី៣១ ខែមីនា ឆ្នាំ២០២០**

បរិយាយ	សម្រាប់ការិយបរិច្ឆេទដែលបានបញ្ចប់សម្រាប់ត្រីមាសទី១ ថ្ងៃទី៣១ ខែមីនា ឆ្នាំ២០២១		សម្រាប់ការិយបរិច្ឆេទដែលបានបញ្ចប់សម្រាប់ត្រីមាសទី១ ថ្ងៃទី៣១ ខែមីនា ឆ្នាំ២០២០		បំរែបំរួល		បំរែបំរួល	
	ដុល្លារអាមេរិក	ពាន់រៀល	ដុល្លារអាមេរិក	ពាន់រៀល	ដុល្លារអាមេរិក	%	ពាន់រៀល	%
	<b>ប្រាក់ចំណេញដុល</b>	<b>៤.៩២០.៥០៨</b>	<b>១៩.៩៧២.៣៨១</b>	<b>៤.៨៧១.១២១</b>	<b>១៩.៨០១.១០៧</b>	<b>៤៩.៣៨៧</b>	<b>១,០១%</b>	<b>១៧១.២៣៤</b>
<b>ចំណូលផ្សេងៗ</b>	<b>៩៥២.៨១០</b>	<b>៣.៨៦៧.៤៥៤</b>	<b>៦១៤.៦៩៦</b>	<b>២.៤៩៨.៧៣៩</b>	<b>៣៣៨.១១៤</b>	<b>៥៥,០១%</b>	<b>១.៣៦៨.៧១៥</b>	<b>៥៤,៧៨%</b>
<b>ចំណាយរដ្ឋបាលទូទៅនិងការលក់</b>								
ចំណាយប្រាក់បៀវត្សនិងអត្ថប្រយោជន៍ផ្សេងៗ	៩៦៥.៩០៣	៣.៩២០.៦០២	៩៦១.៤៦០	៣.៩០៨.៣៣៥	៤.៤៤៣	០,៤៦%	១២.២៦៧	០,៣១%
អំណោយសទ្ធារទាន	៣៨.៦៥៧	១៥៦.៩០៩	៤០.៧៥៥	១៦៥.៦៦៩	(២.០៩៨)	-៥,១៥%	(៨.៧៦០)	-៥,២៩%
ចំណាយទឹក-ភ្លើង និងប្រេងឥន្ធនៈ	១១៩.៤២១	៤៨៤.៧៣០	១១១.៣២៨	៤៥២.៥៤៨	៨.០៩៣	៧,២៧%	៣២.១៨២	៧,១១%
ចំណាយរំលស់លើទ្រព្យវិនិយោគ និងទ្រព្យរោងចក្របរិក្ខារ	១៧៦.១៨០	៧១៥.១១៥	១០៤.០១៩	៤២២.៨៣៧	៧២.១៦១	៦៩,៣៧%	២៩២.២៧៨	៦៩,១២%
ចំណាយជួសជុល និង ថែទាំ	២៣.៦០៣	៩៥.៨០៥	៣៨.៣៣៤	១៥៥.៨២៨	(១៤.៧៣១)	-៣៨,៤៣%	(៦០.០២៣)	-៣៨,៥២%
ចំណាយលើការកំសាន្ត	២៨.៦៥៨	១១៦.៣២៣	៤១.០៣៦	១៦៦.៨១១	(១២.៣៧៨)	-៣០,១៦%	(៥០.៤៨៨)	-៣០,២៧%

បរិយាយ	សម្រាប់ការិយបរិច្ឆេទដែលបានបញ្ចប់សម្រាប់ត្រីមាសទី១		សម្រាប់ការិយបរិច្ឆេទដែលបានបញ្ចប់សម្រាប់ត្រីមាសទី១		បំរែបំរួល		បំរែបំរួល	
	ថ្ងៃទី៣១ ខែមីនា ឆ្នាំ២០២១		ថ្ងៃទី៣១ ខែមីនា ឆ្នាំ២០២០					
	ដុល្លារអាមេរិក	ពាន់រៀល	ដុល្លារអាមេរិក	ពាន់រៀល	ដុល្លារអាមេរិក	%	ពាន់រៀល	%
ចំណាយការធ្វើដំណើរ	១៤.៤១៨	៥៨.៥២៣	១៣.៦៤៤	៥៥.៤៦៣	៧៧៤	៥,៦៧%	៣.០៦០	៥,៥២%
ចំណាយជំនាញវិជ្ជាជីវៈ	៧.៤៩៤	៣០.៤១៨	៩.៩២១	៤០.៣២៩	(២.៤២៧)	-២៤,៤៦%	(៩.៩១១)	-២៤,៥៨%
ចំណាយកម្រៃក្រុមប្រឹក្សាភិបាល	៦២.០៨៤	២៥១.៩៩៩	៧០.៩៣១	២៨៨.៣៣៥	(៨.៨៤៧)	-១២,៤៧%	(៣៦.៣៣៦)	-១២,៦០%
ចំណាយសម្ភារៈផ្គត់ផ្គង់ការិយាល័យ	៣៧.២២១	១៥១.០៨០	៥២.២៦៤	២១២.៤៥៣	(១៥.០៤៣)	-២៤,៧៨%	(៦១.៣៧៣)	-២៤,៨៩%
ចំណាយទំនាក់ទំនងផ្សេងៗ	១៥.០២៦	៦០.៩៩១	១៥.៥២៤	៦៣.១០៥	(៤៩៨)	-៣,២១%	(២.១១៤)	-៣,៣៥%
ចំណាយពន្ធផ្សេងៗ	១៧៦.៥៩០	៧១៦.៧៧៩	១៩៣.២៥៥	៧៨៥.៥៨២	(១៦.៦៦៥)	-៨,៦២%	(៦៨.៨០៣)	-៨,៧៦%
ផ្សេងៗ	១៣.២៣៩	៥៣.៧៣៧	១៨២.៦២៧	៧៤២.៣៧៩	(១៦៩.៣៨៨)	-៩២,៧៥%	(៦៨៨.៦៤២)	-៩២,៧៦%
ការខាតបង់លើការលក់ទ្រព្យសម្បត្តិរោងចក្របរិក្ខារ	-	-	១៦៣.៦៩៩	៦៦៥.៤៣៦	(១៦៣.៦៩៩)	-១០០,០០%	(៦៦៥.៤៣៦)	-១០០,០០%
ឱនភាពនៃការខាតបង់គណនីពាណិជ្ជ	-	-	៤៧.៨៩០	១៩៤.៦៧៣	(៤៧.៨៩០)	-១០០,០០%	(១៩៤.៦៧៣)	-១០០,០០%
សរុបចំណាយរដ្ឋបាលទូទៅ និងការលក់	១.៦៧៨.៤៩៤	៦.៨១៣.០១១	២.០៤៦.៦៨៧	៨.៣១៩.៧៨៣	(៣៦៨.១៩៣)	-១៧,៩៩%	(១.៥០៦.៧៧២)	-១៨,១១%
ចំណាយហិរញ្ញប្បទាន	(២៨០.៩៥១)	(១.១៤០.៣៨០)	(២៧៦.៩១២)	(១.១២៥.៦៨៧)	(៤.០៣៩)	១,៤៦%	(១៤.៧៣៣)	១,៣១%
ប្រាក់ចំណេញមុនបង់ពន្ធ	៣.៩១៣.៨៧៣	១៥.៨៨៦.៤០៤	៣.១៦២.២១៨	១២.៨៥៨.៤១៦	៧៥១.៦៥៥	២៣,៧៧%	៣.០៣១.៩៨៨	២៣,៥៩%

សម្រាប់ត្រីមាសទី១ ឆ្នាំ២០២១ ចំណាយរដ្ឋបាលទូទៅ និងការលក់បានថយចុះចំនួន ១.៥០៦.៧៧២ ពាន់រៀល (៣៦៨.១៩៣ ដុល្លារអាមេរិក) ឬស្មើនឹង ១៨,១១% បើធៀបនឹងត្រីមាសទី១ ឆ្នាំ២០២០។

**៤. ការវិភាគប្រាក់ចំណេញក្រោយបង់ពន្ធ**

ក. ស. ភ. ស្ថិតនៅក្រោមច្បាប់នៃក្រុមហ៊ុនពាណិជ្ជកម្មក្នុងវិស័យពន្ធដារ និងអាករ ដូចនេះ ក. ស. ភ. មានកាតព្វកិច្ចក្នុងការបង់ពន្ធលើប្រាក់ចំណេញប្រចាំឆ្នាំក្នុងអត្រា២០%។ ជាមួយគ្នានេះដែរ ចាប់ពីឆ្នាំ ២០១៩តទៅ ក. ស. ភ. ឈប់ទទួលបានការលើកទឹកចិត្តពន្ធដារក្នុងវិស័យមូលបត្រ បន្ទាប់ពី ក. ស. ភ. ទទួលបានការលើកទឹកចិត្តពន្ធដារក្នុងវិស័យមូលបត្រចំនួន៣(បី)ឆ្នាំរួចហើយ (ចាប់ពីឆ្នាំ២០១៦ ដល់ឆ្នាំ២០១៨) ។

**សម្រាប់ត្រីមាសទី១ គិតត្រឹមថ្ងៃទី៣១ ខែមីនា ឆ្នាំ២០២១ ប្រៀបធៀបនឹងត្រីមាសទី១ គិតត្រឹមថ្ងៃទី៣១ ខែមីនា ឆ្នាំ២០២០**

បរិយាយ	សម្រាប់ការិយបរិច្ឆេទដែលបានបញ្ចប់សម្រាប់ត្រីមាសទី១ ថ្ងៃទី៣១ ខែមីនា ឆ្នាំ២០២១		សម្រាប់ការិយបរិច្ឆេទដែលបានបញ្ចប់សម្រាប់ត្រីមាសទី១ ថ្ងៃទី៣១ ខែមីនា ឆ្នាំ២០២០		បំរែបំរួល		បំរែបំរួល	
	ដុល្លារអាមេរិក	ពាន់រៀល	ដុល្លារអាមេរិក	ពាន់រៀល	ដុល្លារអាមេរិក	ពាន់រៀល	ដុល្លារអាមេរិក	ពាន់រៀល
	ប្រាក់ចំណេញមុនបង់ពន្ធ (ក)	៣.៩១៣.៨៧៣	១៥.៨៨៦.៤០៤	៣.១៦២.២១៨	១២.៨៥៤.៤១៦	៧៥១.៦៥៥	២៣,៧៧%	៣.០៣១.៩៨៨
ចំណាយពន្ធលើប្រាក់ចំណេញ(ខ)	៤៧២.០៣២	១.៩១៥.៩៧៨	៧២០.៥១៦	២.៩២៨.៨៩៨	(២៤៨.៤៨៤)	-៣៤,៤៩%	(១.០១២.៩២០)	-៣៤,៥៨%
ប្រាក់ចំណេញសុទ្ធសម្រាប់ការិយបរិច្ឆេទ	៣.៤៤១.៨៤១	១៣.៩៧០.៤២៦	២.៤៤១.៧០២	៩.៩២៥.៥១៨	១.០០០.១៣៩	៤០,៩៦%	៤.០៤៤.៩០៨	៤០,៧៥%
លទ្ធផលលម្អិតក្នុងការិយបរិច្ឆេទ	៣.៤៤១.៤៣១	១៣.៩៦៨.៧៦៣	២.៤៤៧.៦០៨	៩.៩៤៩.៥២៦	៩៩៣.៨២៣	៤០,៦០%	៤.០១៩.២៣៧	៤០,៤០%
<b>អត្រាពន្ធមធ្យម(ខ)/(ក)</b>	<b>១២,០៦%</b>	<b>១២,០៦%</b>	<b>២២,៧៩%</b>	<b>២២,៧៩%</b>				

ក. ស. ភ. ទទួលបានប្រាក់ចំណេញសុទ្ធសម្រាប់ត្រីមាសទី១ ឆ្នាំ២០២១ ចំនួន ១៣.៩៧០.៤២៦ ពាន់រៀល (៣.៤៤១.៨៤១ ដុល្លារអាមេរិក) និងសម្រាប់ត្រីមាសទី១ ឆ្នាំ២០២០ ចំនួន ៩.៩២៥.៥១៨ ពាន់រៀល (២.៤៤១.៧០២ ដុល្លារអាមេរិក) ដែលបង្ហាញឱ្យឃើញការកើនឡើងនូវប្រាក់ចំណេញសុទ្ធមានចំនួន ៤.០៤៤.៩០៨ ពាន់រៀល (១.០០០.១៣៩ ដុល្លារអាមេរិក) ឬស្មើនឹង ៤០,៧៥%។ ការកើនឡើងនេះគឺដោយសារការថយចុះចំណាយរដ្ឋបាលទូទៅ និងការលក់ចំនួន ១.៥០៦.៧៧២ ពាន់រៀល (៣៦៨.១៩៣ ដុល្លារអាមេរិក) ឬស្មើនឹង១៨,១១%។ ការថយចុះនៃអត្រាពន្ធមធ្យមចំនួន ១០,៧៣% ពី ២២,៧៩% ក្នុងត្រីមាសទី១ ឆ្នាំ២០២០ ទៅ ១២,០៦% ក្នុងត្រីមាសទី១ ឆ្នាំ២០២១ ដោយសារចំណាយពន្ធលើប្រាក់ចំណេញមានការថយចុះចំនួន ១.០១២.៩២០ ពាន់រៀល (២៤៨.៤៨៤ ដុល្លារអាមេរិក) ឬស្មើនឹង ៣៤,៥៨% ។

**៥. ការវិភាគពីកត្តានិងនិន្នាការដែលប៉ះពាល់ដល់ស្ថានភាពនិងលទ្ធផលហិរញ្ញវត្ថុ**

**៥.១. កំរិតនៃការជួញដូរក្នុងតំបន់និងជាសកលនិងសកលការបន្ថែមកម្ម**

ស្ថានភាពហិរញ្ញវត្ថុ និងលទ្ធផលប្រតិបត្តិការរបស់ ក. ស. ភ. អាស្រ័យលើបរិមាណក្នុងតំបន់ឆ្លងកាត់ និង សកម្មភាពដឹកជញ្ជូនឆ្លងកាត់កំពង់ផែដែលពឹងផ្អែកលើទំហំពាណិជ្ជកម្មក្នុងស្រុក និងទូទាំងពិភពលោក ព្រមទាំងបរិមាណនៃការនាំចេញនិងការនាំចូលក្នុងតំបន់ដែលត្រូវបានធ្វើប្រតិបត្តិការ។ បរិមាណនៃការជួញដូរក្នុងស្រុក និងទូទាំងពិភពលោក និងបរិមាណនៃការនាំចេញ និងនាំចូលក្នុងស្រុកដែលបានធ្វើប្រតិបត្តិការនេះទទួលរងផលប៉ះពាល់ដោយសារការផ្លាស់ប្តូរលក្ខខណ្ឌសេដ្ឋកិច្ចហិរញ្ញវត្ថុ និងនយោបាយ ក្នុងតំបន់ និងសកលដែលហួសពីការគ្រប់គ្រងរបស់ ក. ស. ភ.។

**៥.២. សមត្ថភាពទទួលក្នុងតំបន់នៅចំណតផែក្នុងតំបន់LM១៧**

ការលើកដាក់ចំបងៗត្រូវបានធ្វើឡើងនៅចំណតផែក្នុងតំបន់LM១៧។ ក. ស. ភ. មានសមត្ថភាពលើកដាក់ទំនិញជាក្នុងតំបន់ប្រមាណ ២៩០,៨៥៧ ជីអ៊ីយូ ក្នុងមួយឆ្នាំ គិតត្រឹមថ្ងៃទី៣១ ខែធ្នូ ឆ្នាំ២០២០។ ក. ស. ភ. ដើម្បីឆ្លើយតបនឹងកំណើននាឆ្នាំបន្ទាប់ ក. ស. ភ. មានគម្រោងនឹងបញ្ចប់ការអភិវឌ្ឍហេដ្ឋារចនាសម្ព័ន្ធដែដំណាក់កាលទី៣ ដែលនឹងបង្កើនសមត្ថភាពផ្ទុកក្នុងតំបន់នៅចំណតផែក្នុងតំបន់LM១៧ បន្ថែមចំនួន ២០០.០០០ ជីអ៊ីយូ។

បរិយាយ	សមត្ថភាពលើកដាក់				ផែនការ ឆ្នាំ២០២១
	ឆ្នាំ២០១៧	ឆ្នាំ២០១៨	ឆ្នាំ២០១៩	ឆ្នាំ២០២០	
ចំណតផែក្នុងតំបន់ LM១៧ (ជីអ៊ីយូ)	១៨៤.៨០៥	២១៣.៥៧១	២៨១.០៤៥	២៩០.៨៥៧	៣២១.០៦៦

**៥.៣. ប្រសិទ្ធភាពនៃប្រតិបត្តិការ**

ដើម្បីបង្កើនប្រសិទ្ធភាពខ្ពស់ក្នុងប្រតិបត្តិការ ក. ស. ភ. មានគោលការណ៍កាត់បន្ថយចំណាយថ្លៃដើម ដោយប្រើធនធានដែលមានស្រាប់ និងការបំពាក់គ្រឿងចក្រលើកដាក់ទំនើបសម្រាប់បំពេញប្រតិបត្តិការ។ ជាក់ស្តែង ក. ស. ភ. បានអនុវត្តនូវវិធានការដូចខាងក្រោម ដើម្បីបង្កើនប្រសិទ្ធភាពប្រតិបត្តិការ៖

- បន្តបំពាក់គ្រឿងចក្រលើកដាក់ទំនើបដើម្បីបង្កើនល្បឿននៃការលើកដាក់ទំនិញនិង កាត់បន្ថយការរង់ចាំដោយសារការខូចខាតគ្រឿងចក្រ
- បន្តជម្រុញសមត្ថភាពផ្នែកប្រតិបត្តិការតាមរយៈការបណ្តុះបណ្តាល
- ពង្រីកចំណតផែដើម្បីធានាថានាវាដឹកកុងតឺន័រអាចដឹកជញ្ជូនចេញចូលបានលឿន និង ប្រកបដោយប្រសិទ្ធភាព
- ការពង្រីកទីលានផ្ទុកកុងតឺន័រជំហានទី៣ នៅចំណតផែកុងតឺន័រ LM១៧
- គ្រប់គ្រងទីលានស្តុកកុងតឺន័រឱ្យមានប្រសិទ្ធភាព ដោយកាត់បន្ថយការរក្សាទុកកុងតឺន័រ នៅលើទីលានក្នុងរយៈពេលយូរ
- ប្រើប្រាស់ចំណតផែឱ្យមានប្រសិទ្ធភាព ដោយការរៀបចំទីតាំងចូលចតនាវាទៅតាម ផែនការច្បាស់លាស់។

**៥.៤. តម្លៃ**

ក្នុងគោលបំណងដើម្បីរក្សាអតិថិជន ដែលមានស្រាប់ និងទាក់ទាញអតិថិជនថ្មី បន្ថែមទៀត ក. ស. ភ. បានផ្តល់តម្លៃអនុគ្រោះ លើសេវាពន្ធនាវា ដល់នាវាទេសចរណ៍ នាវាដឹកជញ្ជូនទំនិញរាយ និង នាវាដឹកជញ្ជូនកុងតឺន័រ និងប្រភេទនាវាដឹកជញ្ជូនទំនិញផ្សេងៗទៀត។ ជាមួយគ្នានេះដែរ ក. ស. ភ. ក៏បានផ្តល់តម្លៃអនុគ្រោះដល់សេវាកម្មលើកដាក់ទំនិញរាយ ទាំងនៅចំណតផែកុងតឺន័ររបស់ ក. ស. ភ. និង នៅក្រៅចំណតផែរបស់ ក. ស. ភ.។ ក្រៅពីការអនុគ្រោះថ្លៃសេវាកម្មលើកដាក់ទំនិញរាយ ក. ស. ភ. ក៏បាន ផ្តល់តម្លៃអនុគ្រោះជាកញ្ចប់សម្រាប់សេវាកម្មលើកដាក់កុងតឺន័រ (Stevedore) ដល់ក្រុមហ៊ុនដឹកជញ្ជូន កុងតឺន័រទាំងអស់ដោយផ្អែកតាមបរិមាណកុងតឺន័រដែលដឹកជញ្ជូនបាន។ នេះមានន័យថា បើនាវាដឹកជញ្ជូន កុងតឺន័ររបស់ក្រុមហ៊ុនណាមួយ ដែលដឹកជញ្ជូនកុងតឺន័របានកាន់តែច្រើន នឹងទទួលបានការបញ្ចុះតម្លៃ លើកទឹកចិត្តកាន់តែច្រើន។

**៥.៥. ការតភ្ជាប់រវាងផែរណប**

ការតភ្ជាប់រវាងផែរណបដើរតួនាទីយ៉ាងសំខាន់ ដែលក្រុមហ៊ុនដឹកជញ្ជូនធ្វើការជ្រើសរើសកំពង់ផែ សម្រាប់ការដឹកជញ្ជូនទំនិញ។ ការតភ្ជាប់រវាងផែរណបដែលមានប្រសិទ្ធភាពអាចជំរុញឱ្យ អ្នកដឹកជញ្ជូន កាត់បន្ថយពេលវេលាដឹកជញ្ជូន។ ប្រសិទ្ធភាពចរាចរណ៍រវាងផែរណប អាស្រ័យទៅលើសេវាកម្មផែរណប ផ្សេងទៀតដែលគ្រប់គ្រងលើចរាចរណ៍នៃការដឹកជញ្ជូនទំនិញ ព្រោះថាទីតាំងរបស់ ក. ស. ភ. មាន អំណោយផលសម្រាប់ការប្រមូលទំនិញដើម្បីដឹកជញ្ជូនតាមផ្លូវទឹក។



**៥.៦. ការរំលស់**

ការរំលស់កើតឡើងពីការរំលស់ហេដ្ឋារចនាសម្ព័ន្ធ និងសម្ភារកំពង់ផែ រួមទាំង ចំណតនាវា អគារ ឃ្នាំង និងគ្រឿងចក្រលើកដាក់។ ការប៉ាន់ស្មានអាយុកាលប្រើប្រាស់ទ្រព្យសំខាន់ៗ មានដូចជាចំណត នាវា អគារ (១០-៥០ឆ្នាំ) គ្រឿងចក្រគ្រឿងម៉ាស៊ីន (១០-១៥ឆ្នាំ) គ្រឿងសង្ហារឹម និងគ្រឿងបំពាក់ (៥ឆ្នាំ) កុំព្យូទ័រ (៥-១៥ឆ្នាំ) សម្ភារការិយាល័យ និងផ្សេងៗ (៥-១៥ឆ្នាំ) និងឃានយន្ត (៨-១៥ឆ្នាំ)។ វិធីសាស្ត្ររំលស់ អាយុកាលប្រើប្រាស់ និងតម្លៃកាកសំណល់ត្រូវបានពិនិត្យ នៅរៀងរាល់កាលបរិច្ឆេទរាយការណ៍ ហើយ ត្រូវកែសម្រួលប្រសិនបើសមស្រប។

**ខ- កត្តាសំខាន់ៗដែលប៉ះពាល់លើផលចំណេញ**

**១. កត្តាសេដ្ឋកិច្ចជាតិ តំបន់ និងសកល**

បរិមាណទំនិញឆ្លងកាត់ ក. ស. ភ. ទាក់ទងដោយផ្ទាល់ទៅនឹង កត្តាសេដ្ឋកិច្ចជាតិតំបន់ ឬ សកល។ ជាការចាំបាច់ដែល ក. ស. ភ. ត្រូវធ្វើការវិភាគសេដ្ឋកិច្ច និងពាណិជ្ជកម្ម ដើម្បីបានដឹងនូវនិរន្តរភាព កំណើន ឬការធ្លាក់ចុះនៃតម្រូវការដឹកជញ្ជូន។ នេះជាមូលដ្ឋាន ដើម្បីរៀបចំឆ្លើយតបបានទាន់ពេលវេលា ក៏ដូចជា ធ្វើផែនការវិនិយោគហេដ្ឋារចនាសម្ព័ន្ធ ឬក៏បំពាក់គ្រឿងចក្របានសមស្រប។ នេះក៏អាចជួយឲ្យ ក. ស. ភ. ជៀសបានពីការវិនិយោគហួសតម្រូវការ ដែលធ្វើឲ្យខាតប្រយោជន៍ពីការប្រើប្រាស់ទុន ឬកប់ទុន ក្នុងករណី ដែលតម្រូវការដឹកជញ្ជូនអាចធ្លាក់ចុះ។

**២. ការគ្រប់គ្រងថ្លៃដើមនៃសេវាកម្ម**

ការរក្សាបាននូវភាពប្រកួតប្រជែងខ្ពស់ក្នុងទីផ្សារ ជាកត្តាសំខាន់សម្រាប់និរន្តរភាពនៃការរីក លូតលាស់របស់ ក. ស. ភ. ក្នុងនោះ គឺគុណភាពសេវាកម្ម និងតម្លៃសេវាកម្មសមរម្យ។ ដើម្បីធានាបាននូវ តម្លៃថ្លៃដើមនៃសេវាកម្មប្រកួតប្រជែង ក. ស. ភ. យកចិត្តទុកដាក់លើការគ្រប់គ្រងចំណាយប្រតិបត្តិការមួយ ចំនួនដូចខាងក្រោម៖

**២.១. ចំណាយបៀវត្ស និងអត្ថប្រយោជន៍ផ្សេងៗទៀតលើបុគ្គលិក**

ផ្នែកមួយនៃការចំណាយច្រើន គឺទៅលើបៀវត្សបុគ្គលិក និងអត្ថប្រយោជន៍ផ្សេងៗដែលស្មើនឹង អត្រា ១៩,២៦% (អត្រា ៥,៧៨% ជាបៀវត្សបុគ្គលិកផ្នែកប្រតិបត្តិការ និងអត្រា ១៣,៤៨% ជាបៀវត្ស បុគ្គលិកផ្នែករដ្ឋបាល និងអត្ថប្រយោជន៍ផ្សេងៗ) ធៀបនឹងចំណូលសរុបពីផលអាជីវកម្ម និងសេវាកម្ម ក្នុងត្រីមាសទី១ ឆ្នាំ២០២១ ដែលបានកត់ត្រាជាចំណាយថ្លៃដើមនៃសេវាកម្ម និងចំណាយរដ្ឋបាលទូទៅ។ ទោះជាយ៉ាងណា ក. ស. ភ. បានរៀបចំផែនការធនធានមនុស្សត្រឹមត្រូវតាមទំហំការងារ និងការរៀបចំ ប្រាក់បៀវត្ស យោងតាមបរិមាណក្នុងតំបន់ឆ្លងកាត់(ជីអ៊ីយូ) ដែលជួយឲ្យការចំណាយលើបុគ្គលិកមិន មានការប៉ះពាល់ខ្លាំងលើប្រាក់ចំណេញ។

**២.២. ចំណាយថ្លៃដងយោង**

ចំណាយថ្លៃដើមនៃសេវាកម្មដ៏ធំមួយផ្នែកទៀតគឺចំណាយថ្លៃដងយោងដែលស្មើនឹង ៧,៤៩% បើធៀបទៅនឹងចំណូលសរុបពីផលអាជីវកម្ម និងសេវាកម្ម ក្នុងត្រីមាសទី១ ឆ្នាំ២០២១។ ក. ស. ភ. បាន

ចុះកិច្ចសន្យាជាមួយក្រុមហ៊ុនជាដៃគូអាជីវកម្មចំនួនបី ក្នុងការប្រើប្រាស់ដងយោង សម្រាប់សេវាកម្មលើកដាក់លើស្ថានដៃ។ យោងតាមកិច្ចសន្យាភាគរយនៃការបែងចែកប្រាក់ចំណូលទៅកាន់ក្រុមហ៊ុនជាដៃគូនៅត្រឹម៨០% បន្ទាប់ពីការធ្វើប្រតិបត្តិការបានរយៈពេល៣ ទៅ ៤ឆ្នាំ។ ក. ស. ភ. រំពឹងថាចំណាយថ្លៃដងយោងនឹងបន្តកើនឡើង ព្រោះកំណើនបរិមាណទំនិញឆ្លងកាត់ត្រូវបានព្យាករណ៍ថាបន្តឡើងខ្ពស់ក្នុងពេលខាងមុខ។ យ៉ាងណាមិញការចំណាយនេះ គឺប៉ះពាល់ដល់ផលចំណេញតិចតួចប៉ុណ្ណោះ ពីព្រោះការកើនឡើងនៃបរិមាណកុងតឺន័របានធ្វើឲ្យចំណូលរបស់ ក. ស. ភ. មានការកើនឡើងដូចគ្នា។ តារាងខាងក្រោមនេះបង្ហាញពីភាគរយនៃការបែងចែកប្រាក់ចំណូល៖

ម្ចាស់ ដងយោង	ឈ្មោះ ដងយោង	ចំនួន	សមត្ថ ភាព (តោន)	ចំណែក ប្រាក់ ចំណូល របស់ ម្ចាស់ដង យោង	ចំណែក ប្រាក់ ចំណូល របស់ ក. ស. ភ.	កាលបរិច្ឆេទ កិច្ចសន្យា
Sovereign	ដងយោង បណ្តែតទី១	១	៨០	៨០%	២០%	០១/០២/២០២១-៣១/០១/២០២២
	ដងយោង បណ្តែតទី២	១	៦០	៨០%	២០%	
Jeong Myeong International Co.,Ltd	ដងយោង ចល័តទី១	១	៤១	៩០%	១០%	០១/០១/២០១៣-៣១/១២/២០១៣
				៨៥%	១៥%	០១/០១/២០១៤-៣១/១២/២០១៤
				៨០%	២០%	០១/០១/២០១៥-៣១/១២/២០២៤

\* ក្រុមហ៊ុន Sung kwang បានប្តូរឈ្មោះទៅជាក្រុមហ៊ុន Jeong Myeong International Co., Ltd. ។

### ៣. កាតព្វកិច្ចពន្ធផ្សេងៗ

ក. ស. ភ. ស្ថិតក្រោមច្បាប់សហគ្រាសពាណិជ្ជកម្មពាក់ព័ន្ធនឹងបញ្ហាពន្ធដារ។ ក. ស. ភ. ស្ថិតនៅក្រោមរបបស្វ័យប្រកាស និងចាត់ទុកជាអ្នកជាប់ពន្ធផ្តិចម្តងចំពោះការបង់ពន្ធ។ ដូចនេះ ក. ស. ភ. មានកាតព្វកិច្ចបង់ពន្ធ និងអាករតាមការកំណត់នៃច្បាប់និងបទប្បញ្ញត្តិជាធរមាន។

#### ៣.១. ពន្ធលើប្រាក់ចំណេញ

ក. ស. ភ. មានកាតព្វកិច្ចបង់ពន្ធលើប្រាក់ចំណេញក្នុងអត្រា២០% ដោយបង់ប្រាក់រំដោះពន្ធលើប្រាក់ចំណេញ ១% នៃផលរបរប្រចាំខែ។ ប្រាក់រំដោះពន្ធលើប្រាក់ចំណេញ ១% ប្រចាំខែនឹងត្រូវទូទាត់កាត់កងជាមួយពន្ធលើប្រាក់ចំណេញ ២០% នៃចុងឆ្នាំសារពើពន្ធនីមួយៗ។ ក. ស. ភ. ធ្វើការបោះផ្សាយលក់មូលបត្រកម្មសិទ្ធិនៅថ្ងៃទី៩ ខែធ្នូ ឆ្នាំ២០១៥។ យោងតាមអនុក្រឹត្យលេខ០១អនក្រ.បកចុះថ្ងៃទី៨ខែមករា ឆ្នាំ២០១៥ ស្តីពីការលើកទឹកចិត្តពន្ធដារក្នុងវិស័យមូលបត្រសហគ្រាសបោះផ្សាយលក់មូលបត្រកម្មសិទ្ធិទទួលបានការលើកទឹកចិត្តដោយបន្ថយពន្ធលើប្រាក់ចំណេញចំនួន ៥០% នៃពន្ធលើប្រាក់ចំណេញត្រូវបង់សម្រាប់រយៈពេល៣ឆ្នាំគិតចាប់ពីថ្ងៃដែលអនុក្រឹត្យនេះចូលជាធរមាន។ ជាមួយគ្នានេះ

ដែរ ចាប់ពីឆ្នាំ២០១៩ តទៅ ក. ស. ភ. ឈប់ទទួលបានការលើកទឹកចិត្តពន្ធដារក្នុងវិស័យមូលបត្រ ដូចនេះ ក. ស. ភ. នឹងអនុវត្តកាតព្វកិច្ចពន្ធលើប្រាក់ចំណេញដូចធម្មតាវិញ។

**៣.២. អាករលើតម្លៃបន្ថែម**

ក. ស. ភ. ជាក្រុមហ៊ុនដែលចុះបញ្ជីអាករលើតម្លៃបន្ថែម។ ក. ស. ភ. បានគិតអាករលើតម្លៃបន្ថែមតាមអត្រា១០% នៃចំនួនទឹកប្រាក់លើវិក្កយបត្រពេលដែលចេញវិក្កយបត្រទៅអតិថិជន។ ក. ស. ភ. ជាភ្នាក់ងារប្រមូលពន្ធនេះជូនរាជរដ្ឋាភិបាលព្រោះនេះជាអាករលើធាតុចេញរបស់ ក. ស. ភ.។ អាករលើធាតុចេញនេះនឹងត្រូវកាត់កងជាមួយអាករលើធាតុចូល១០%នៅពេលដែល ក. ស. ភ. បង់ប្រាក់ទៅអ្នកផ្គត់ផ្គង់សម្រាប់ការទិញ។

**៣.៣. ពន្ធកាត់ទុកលើចំណូលការប្រាក់**

ក. ស. ភ. មានកាតព្វកិច្ចបង់ពន្ធកាត់ទុកលើចំណូលការប្រាក់តាមអត្រា ៤% លើបញ្ញើទូទៅ និង ៦% លើបញ្ញើមានកាលកំណត់។ បច្ចុប្បន្ន ក. ស. ភ. មានបញ្ញើមានកាលកំណត់នៅធនាគារពាណិជ្ជកម្មក្រៅប្រទេសនៃកម្ពុជា (FTB) ។

**៣.៤. ពន្ធនាំចូល**

ក. ស. ភ. មានកាតព្វកិច្ចបង់ពន្ធនាំចូលលើសម្ភារ និងវត្ថុធាតុដើមតាមអត្រាចន្លោះពី ៧% ទៅ ៣៥% អាស្រ័យលើប្រភេទទំនិញនីមួយៗដែលកំណត់ដោយអគ្គនាយកដ្ឋានគយ និងរដ្ឋាករ។ យោងតាមគម្រោងអភិវឌ្ឍន៍ហេដ្ឋារចនាសម្ព័ន្ធផែដំណាក់កាលបន្ទាប់ នៅចំណតផែកុងតឺន័រ LM១៧ នៅឆ្នាំ២០២០ ក. ស. ភ. នឹងគ្រោងនាំចូលគ្រឿងចក្រលើកដាក់កុងតឺន័រ ដូចនេះ ចំណាយលើពន្ធនាំចូលនឹងមានការកើនឡើង។

**គ- ការប្រែប្រួលសំខាន់ៗលើការលក់ និងចំណូល**

ចំណូលសំខាន់របស់ ក. ស. ភ. រួមមានប្រាក់ចំណូលពីការលើកដាក់ក្រោមដងយោង (Stevedoring) ការលើកដាក់នៅទីលាន (LOLO) និងចំណូលកិច្ចការផែដែលពាក់ព័ន្ធនឹងការដឹកជញ្ជូនកុងតឺន័រ ដែលស្មើប្រមាណ ៩៣% ធៀបនឹងចំណូលសរុបពីផលអាជីវកម្ម និងសេវាកម្ម ក្នុងត្រីមាសទី១ ឆ្នាំ២០២១។ កត្តាសំខាន់នៃការកើនឡើងប្រាក់ចំណូល គឺបានមកពីកំណើនចំនួនកុងតឺន័រ ទំនិញរាយ នាវាឆ្លងកាត់ និងចំណុះនាវា ស្របតាមការលូតលាស់ វិស័យសំណង់ វិស័យកសិកម្មវិស័យពាណិជ្ជកម្ម និងវិស័យឧស្សាហកម្មវាយនភណ្ឌ(សំលៀកបំពាក់និងស្បែកជើង)។ ជាមួយគ្នានេះដែរ ការដាក់ឱ្យដំណើរការនូវកំពង់ផែមេ កែម៉ែបប្រទេសវៀតណាម ក៏ជាប្រភពនៃកំណើនបរិមាណកុងតឺន័រឆ្លងកាត់ ក. ស. ភ.។ ជាក់ស្តែង ការដឹកជញ្ជូនឆ្លងកាត់ ក. ស. ភ. ទៅកាន់កំពង់ផែមេ កែម៉ែប មានការចំណេញពេលវេលាដោយដឹកជញ្ជូនទៅផ្ទាល់ទៅកាន់ប្រទេសក្នុងតំបន់ប៉ាស៊ីហ្វិកប៉ែកខាងកើត និងសហរដ្ឋអាមេរិកប៉ែកខាងលិច។

**ឃ- ផលប៉ះពាល់នៃការប្តូររូបិយបណ្ណអត្រាការប្រាក់និងថ្លៃទំនិញ**

**១. ផលប៉ះពាល់ពីអត្រាប្តូរប្រាក់**

ក. ស. ភ. បានកត់ត្រាបញ្ជីគណនេយ្យ ដោយប្រើប្រាស់រូបិយបណ្ណដុល្លារអាមេរិក ដោយសារចំណូលពីប្រតិបត្តិការអាជីវកម្ម និងសេវាកម្មភាគច្រើនជាប្រាក់ដុល្លារអាមេរិក និងការទូទាត់លើការងារជួសជុលគ្រឿងចក្រធំៗ ប្រេងឥន្ធនៈ និងចំណាយផ្សេងៗមួយចំនួនទៀត ក៏ជាប្រាក់ដុល្លារអាមេរិកដែរ លើកលែងតែការចំណាយលើប្រាក់បៀវត្ស និងការបង់ពន្ធ។ ហេតុដូច្នេះនេះផលប៉ះពាល់ពីអត្រាប្តូរប្រាក់សម្រាប់ ក. ស. ភ. គឺមានកម្រិតអប្បបរមា។

**២. ផលប៉ះពាល់ពីអត្រាការប្រាក់**

ក. ស. ភ. មិនបានកត់ត្រាបំណុលហិរញ្ញវត្ថុដែលមានអត្រាការប្រាក់ថេរតាមតម្លៃទីផ្សារដោយសារភាពលំអៀងត្រូវបានបញ្ចូលក្នុងរបាយការណ៍លំដាប់ចំណេញ ឬខាតនោះទេហើយ ក. ស. ភ. ក៏ពុំមានឧបករណ៍ហិរញ្ញវត្ថុដើរទើរនាចុងការិយបរិច្ឆេទនេះដែរ។ ដូច្នេះការផ្លាស់ប្តូរអត្រាការប្រាក់នាចុងការិយបរិច្ឆេទពុំមានផលប៉ះពាល់ដល់ប្រាក់ចំណេញ ឬខាតនោះទេ របស់ ក. ស. ភ.។

**៣. ផលប៉ះពាល់ពីការប្រែប្រួលតម្លៃប្រេងឥន្ធនៈ**

ប្រតិបត្តិការរបស់ ក. ស. ភ. ពឹងផ្អែកយ៉ាងខ្លាំងទៅលើគ្រឿងចក្រ ដែលមានតម្រូវការប្រើប្រាស់ប្រេងឥន្ធនៈខ្ពស់។ ការប្រែប្រួលតម្លៃប្រេងឥន្ធនៈ នឹងប៉ះពាល់ដល់ថ្លៃដើមសេវាកម្ម។ អាស្រ័យហេតុនេះ ក. ស. ភ. បានពង្រឹងការគ្រប់គ្រងលើចំណាយប្រតិបត្តិការតាមរយៈការបង្កើនប្រសិទ្ធភាពការងារលើកដាក់ការរៀបចំទីលានស្តុកកុងតឺន័រ ដែលអាចកាត់បន្ថយការលើកដាក់ និងការចល័តគ្រឿងចក្រច្រើនដែលមិនចាំបាច់។ ជាមួយគ្នានេះដែរ ក. ស. ភ. បានបំពាក់គ្រឿងចក្រទំនើបៗក្នុងការលើកដាក់ដែលប្រើប្រាស់ថាមពលអគ្គិសនីជំនួសវិញ។

**ង- ផលប៉ះពាល់ពីអតិផរណា**

កំណើននៃត្រាអតិផរណាអាចមានផលប៉ះពាល់ដល់ការចំណាយ និងការវិនិយោគរបស់ក្រុមហ៊ុនព្រោះតម្លៃទំនិញមានការកើនឡើង ហើយអំណាចទិញបានថយចុះ។ ប៉ុន្តែ យោងតាមរបាយការណ៍របស់ធនាគារពិភពលោកកម្ពុជាមានអត្រាអតិផរណាជាមធ្យម ២,១% ក្នុងឆ្នាំ២០២០ ដែលកម្រិតអតិផរណានេះ ពុំប៉ះពាល់ធ្ងន់ធ្ងរដល់ស្ថានភាពហិរញ្ញវត្ថុ និងលទ្ធផលប្រតិបត្តិការ ក. ស. ភ. នោះទេ។

**ច- គោលនយោបាយសេដ្ឋកិច្ច សារពើពន្ធ និងរូបិយវត្ថុរបស់រាជរដ្ឋាភិបាល**

ក. ស. ភ. បាន និងកំពុងទទួលផលពីគោលនយោបាយសំខាន់ៗរបស់រាជរដ្ឋាភិបាល ដែលក្នុងនោះរួមមាន ដូចខាងក្រោម៖

- ❖ គោលនយោបាយស្តីពីការជម្រុញការនាំចេញអង្ករបាននិងកំពុងផ្តល់ផលវិជ្ជមានដល់កំណើននៃការនាំចេញផលិតផលនេះតាម ក.ស.ភ.

- ❖ គោលនយោបាយក្នុងការអនុគ្រោះពន្ធលើការនាំចូលឧបករណ៍/គ្រឿងចក្រកសិកម្មនាំឱ្យមានការវិនិយោគខ្លាំងលើវិស័យកសិកម្ម
- ❖ កិច្ចខិតខំប្រឹងប្រែងរបស់រាជរដ្ឋាភិបាលក្នុងការស្វែងរកការអនុគ្រោះពន្ធ និងកូតាពីប្រទេសជាដៃគូ បាននិងកំពុងជម្រុញឱ្យមានការនាំចេញខ្ពស់
- ❖ ការរៀបចំឱ្យមានតំបន់សេដ្ឋកិច្ចពិសេស និងភស្តុភារគយមានដែនកំណត់បាននិងកំពុងទាក់ទាញឱ្យមានការវិនិយោគដោយផ្ទាល់ពីបរទេស
- ❖ គោលនយោបាយឧស្សាហកម្មកម្ពុជាឆ្នាំ២០១៥-២០២៥ បាននិងកំពុងទាក់ទាញវិនិយោគិនឱ្យមកវិនិយោគនៅប្រទេសកម្ពុជា និងការបង្កើតរោងចក្រធុនធំទាំងសហគ្រាសធុនតូចនិងមធ្យម
- ❖ គោលនយោបាយរបស់រាជរដ្ឋាភិបាលជម្រុញការដឹកជញ្ជូនតាមផ្លូវទឹក
- ❖ ធនាគារជាតិនៃកម្ពុជា បាននិងកំពុងបន្តអនុវត្តគោលនយោបាយរូបិយវត្ថុតឹងរឹង និងអត្រាប្តូរប្រាក់សេរីដែលមានការគ្រប់គ្រង។ គោលនយោបាយនេះបាននិងកំពុងរួមចំណែកក្នុងការបង្កើនទំនុកចិត្តសាធារណៈ ក្នុងបរិស្ថានម៉ាក្រូសេដ្ឋកិច្ចនៃប្រទេសកម្ពុជា និងជម្រុញការធ្វើអាជីវកម្មពីវិស័យឯកជន
- ❖ ការលើកទឹកចិត្តពន្ធដារក្នុងវិស័យមូលបត្រដល់សហគ្រាសបោះផ្សាយលក់មូលបត្រនៅកម្ពុជា បាននិងកំពុងជម្រុញឱ្យក្រុមហ៊ុនឯកជន និងសហគ្រាសរដ្ឋចូលទីផ្សារមូលបត្រកាន់តែច្រើនដែលចូលរួមចំណែកក្នុងការអភិវឌ្ឍសេដ្ឋកិច្ចជាតិ។

ផ្នែកទី ៥  
ព័ត៌មានចាំបាច់ផ្សេងទៀតសម្រាប់  
ការការពារវិនិយោគិន



**សម្រាប់ត្រីមាសទី១ ឆ្នាំ២០២១ ក. ស. ភ. មានព័ត៌មានចាំបាច់សម្រាប់ការវិនិយោគិនដូចខាងក្រោម៖**

- បានពិនិត្យ និងអនុម័តលើរបាយការណ៍ស្តីពីលទ្ធផលការងារអាជីវកម្ម/សេវាកម្ម និងហិរញ្ញវត្ថុប្រចាំឆ្នាំ២០២០
- បានពិនិត្យ និងពិភាក្សាលើការបែងចែកប្រាក់ថ្លៃឯកសារសេរីរដ្ឋបុគ្គលិក ក. ស. ភ. និងប្រាក់ចំណេញចូលមូលនិធិនានា សម្រាប់ឆ្នាំ២០២០ និងលើដំណោះស្រាយកង្វះសាច់ប្រាក់ប្រើប្រាស់សម្រាប់ចំណាយចរន្ត និងការវិនិយោគ
- បានពិនិត្យ និងពិភាក្សាលើគម្រោងបែងចែកភាគលាភជូនភាគហ៊ុនិក ដែលកាន់កាប់ភាគហ៊ុនមានសិទ្ធិបោះឆ្នោតប្រភេទ “ក” និងប្រភេទ “ខ” ប្រចាំឆ្នាំ២០២០
- បានពិនិត្យ និងសម្រេចលើការរៀបចំមហាសន្និបាតភាគហ៊ុនិករបស់ ក. ស. ភ. លើកទី៦
- បានទទួលជ្រាបជារបាយការណ៍អំពីវឌ្ឍនភាពនៃកគម្រោងពាណិជ្ជកម្មចម្រុះ The City Gate របស់ក្រុមហ៊ុន ចៀន ឈឹង ថៃ គ្រុប និងគម្រោងមជ្ឈមណ្ឌលពាណិជ្ជកម្មជ្រោយអ៊ឹម The Triumph របស់ក្រុមហ៊ុន យុនណាន សេងម៉ៅ អ៊ិនវេសមិន (ខេមបូឌា) ឯ.ក
- បានពិនិត្យលើសំណើសុំអនុវត្តគម្រោងអភិវឌ្ឍន៍ចំណតផែនទី (UM២) ចំណតផែនការរកា ចំណតផែនទីឡូម៉ែត្រលេខ ៦ និងការសាងសង់អគារសាលារៀន និងស្ថានីយ៍អ្នកដំណើរ។

**ហត្ថលេខារបស់អភិបាលកំពង់ផែស្វយ័តភ្នំពេញ**

ថ្ងៃទី ១៣ ខែ ឧសភា ឆ្នាំ២០២១  
បានអាន និងឯកភាព



---

ហត្ថលេខា  
**សួន រេនា**

សមាជិកក្រុមប្រឹក្សាភិបាលតំណាង  
ក្រសួងសាធារណការ និងដឹកជញ្ជូន

ថ្ងៃទី ១៣ ខែ ឧសភា ឆ្នាំ២០២១  
បានអាន និងឯកភាព



---

ហត្ថលេខា  
**ខិត សុយ**

សមាជិកក្រុមប្រឹក្សាភិបាល  
អភិបាលមិនប្រតិបត្តិ



**អាសយដ្ឋាន**

**ចំណតផែកុងតឺន័រ LM១៧**

ភូមិកណ្តាលលើ ឃុំបន្ទាយដែក ស្រុកកៀនស្វាយ ខេត្តកណ្តាល

**ចំណតផែកុងតឺន័រ T5៣**

#៦៤៩ តិរៈវិថីព្រះស៊ីសុវត្ថិ សង្កាត់ស្រះចក ខណ្ឌដូនពេញ រាជធានីភ្នំពេញ

**ចំណតផែ អ្នកដំណើរ ទំនេរសមរ TS១**

តិរៈវិថីព្រះស៊ីសុវត្ថិ សង្កាត់វត្តភ្នំ ខណ្ឌដូនពេញ រាជធានីភ្នំពេញ

**ចំណតផែកុងតឺន័រកោះកេរ**

ភូមិកោះកេរ ឃុំកោះកេរ ស្រុកពាមជ័រ ខេត្តព្រៃវែង

**ចំណតផែកុងតឺន័រទន្លេបឹង UM២**

ភូមិទន្លេបឹង ឃុំទន្លេបឹង ស្រុកត្បូងឃ្មុំ ខេត្តត្បូងឃ្មុំ

**មជ្ឈមណ្ឌលការពារជំងឺកម្មវិធីស្រោចស្រាប**

ភូមិបឹងសាឡាង សង្កាត់ឫស្សីកែវ ខណ្ឌឫស្សីកែវ រាជធានីភ្នំពេញ

**ទំនាក់ទំនង**

Email : ppapmpwt@online.com.kh

Tel/Fax : +855 23 427 802

Website : www.ppap.com.kh

