

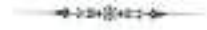

ព្រះរាជាណាចក្រកម្ពុជា
ជាតិ សាសនា ព្រះមហាក្សត្រ



កំពង់ផែស្វយ័តកន្លែងពេញ របាយការណ៍ប្រចាំ ឆ្នាំ២០២១

របាយការណ៍ប្រចាំឆ្នាំ២០២១

(គិតត្រឹមថ្ងៃទី៣១ ខែធ្នូ ឆ្នាំ២០២១)

របស់ក្រុមហ៊ុនស្វយ័តភ្នំពេញ

ទស្សនវិស័យ និងបេសកកម្ម

ទស្សនវិស័យ

- ទស្សនវិស័យរបស់ ក. ស. ភ. គឺរក្សាភាពជាអ្នកគ្រប់គ្រងក្នុងអាជីវកម្មដឹកជញ្ជូនតាមដងទន្លេមេគង្គ និងដើរតួនាទីជាបណ្តាញដឹកជញ្ជូនតាមផ្លូវទឹកប្រកបដោយប្រសិទ្ធភាព សមត្ថភាព និងតម្លាភាព ដើម្បីភ្ជាប់ទំនាក់ទំនងជាមួយដៃគូពាណិជ្ជកម្មក្រៅប្រទេស។

បេសកកម្ម

- បេសកកម្មរបស់ ក. ស. ភ. គឺគ្រប់គ្រង អភិវឌ្ឍ ធ្វើប្រតិបត្តិការហេដ្ឋារចនាសម្ព័ន្ធដែ និងបម្រើ សេវាកម្មចម្បង និងសេវាកម្មពាក់ព័ន្ធដទៃទៀត ដើម្បីធានាឱ្យមាននិរន្តរភាពនៃការលូតលាស់ផ្នែកសេដ្ឋកិច្ច និងការរីកចម្រើនក្នុងសង្គមជាតិទាំងមូល។

ព័ត៌មានហិរញ្ញវត្ថុសង្ខេប

១. ក្រាហ្វិកអំពីព័ត៌មានហិរញ្ញវត្ថុសង្ខេប និងកម្មសិទ្ធិភាព ភាគហ៊ុនិកធម្មតា

១.១. ព័ត៌មានហិរញ្ញវត្ថុសង្ខេប

បរិយាយ		ឆ្នាំ២០២១	ឆ្នាំ២០២០	ឆ្នាំ២០១៩
ស្ថានភាពហិរញ្ញវត្ថុ (ពាន់រៀល)				
ទ្រព្យសកម្មសរុប		៨៩៥.៨០៦.៩៥៣	៨៣៦.៣២០.៧១០	៨១៧.៥៤២.៩៤៨
បំណុលសរុប		១៩០.៣៦៤.៦៦៦	១៨៤.១៥៤.១៥៩	១៩៨.៥៤០.៩៥២
មូលធនសរុប		៧០៥.៤៤២.២៨៧	៦៥២.១៦៦.៥៥១	៦១៩.០០១.៩៩៦
លទ្ធផលហិរញ្ញវត្ថុ (ពាន់រៀល)				
		ឆ្នាំ២០២១	ឆ្នាំ២០២០	ឆ្នាំ២០១៩
ចំណូលសរុប		១២៥.២២៨.១៥២	១១០.៣០៣.៤២៤	១១០.១៧៤.៣៣០
ចំណេញ/(ខាត) មុនបង់ពន្ធ		៦៣.៩១៧.៧៩១	៥១.៤៧២.០១៥	៥៨.៣៤៤.៣០៦
ចំណេញ/(ខាត) សុទ្ធក្នុងការិយបរិច្ឆេទ		៥១.៦៩៥.៤៥៧	៤០.២១២.៦៤៩	៤៦.៨០៦.២៤៤
លទ្ធផលលម្អិតក្នុងការិយបរិច្ឆេទ		៥១.៦០៩.៨៩១	៤១.១០៣.១០៩	៤៧.១៧៣.០៧៦
អនុបាតហិរញ្ញវត្ថុ				
		ឆ្នាំ២០២១	ឆ្នាំ២០២០	ឆ្នាំ២០១៩
អនុបាតសាធនភាព (ភាគរយ)		៣៤,២៧	២៨,៤០	៣០,១៣
អនុបាតសន្ទនីយភាព	អនុបាតចរន្ត (ចំនួនដង)	៣,៣៦	៣,៨៦	៤,១៧
	អនុបាតចរន្តលឿន (ចំនួនដង)	៣,៣៦	៣,៨៦	៤,១៧
ឆ្នាំ២០២១				
អនុបាតចំណេញភាព	អនុបាតចំណេញធៀបនឹងទ្រព្យសកម្ម (ភាគរយ)	៥,៧៦	៤,៩១	៥,៧៧
	អនុបាតចំណេញធៀបនឹងមូលធន(ភាគរយ)	៧,៣២	៦,៣០	៧,៦២
	អនុបាតគម្លាតចំណេញដុល (ភាគរយ)	៦៨,១៣	៧០,៤១	៦៨,៤៣
	អនុបាតគម្លាតចំណេញភាព (ភាគរយ)	៤១,២១	៣៧,២៦	៤២,៨២
	ចំណេញក្នុងមួយឯកតាមូលបត្រកម្មសិទ្ធិ (រៀល)	២.៤៩៥,១២	១.៩៨៧,១៦	២.២៨០,៦២
អនុបាតលទ្ធភាពសងការប្រាក់ (ចំនួនដង)		១៩,៦១	១៤,៤៧	១៥,៥០
ភាគលាភក្នុងមួយឯកតាមូលបត្រកម្មសិទ្ធិ (រៀល)		-	១៩៩.៥១	១៩៩.៥១

១.២ ក្រាហ្វិកអំពីព័ត៌មានហិរញ្ញវត្ថុសង្ខេប (គិតត្រឹមថ្ងៃ៣១ ខែធ្នូ ឆ្នាំ២០២១)

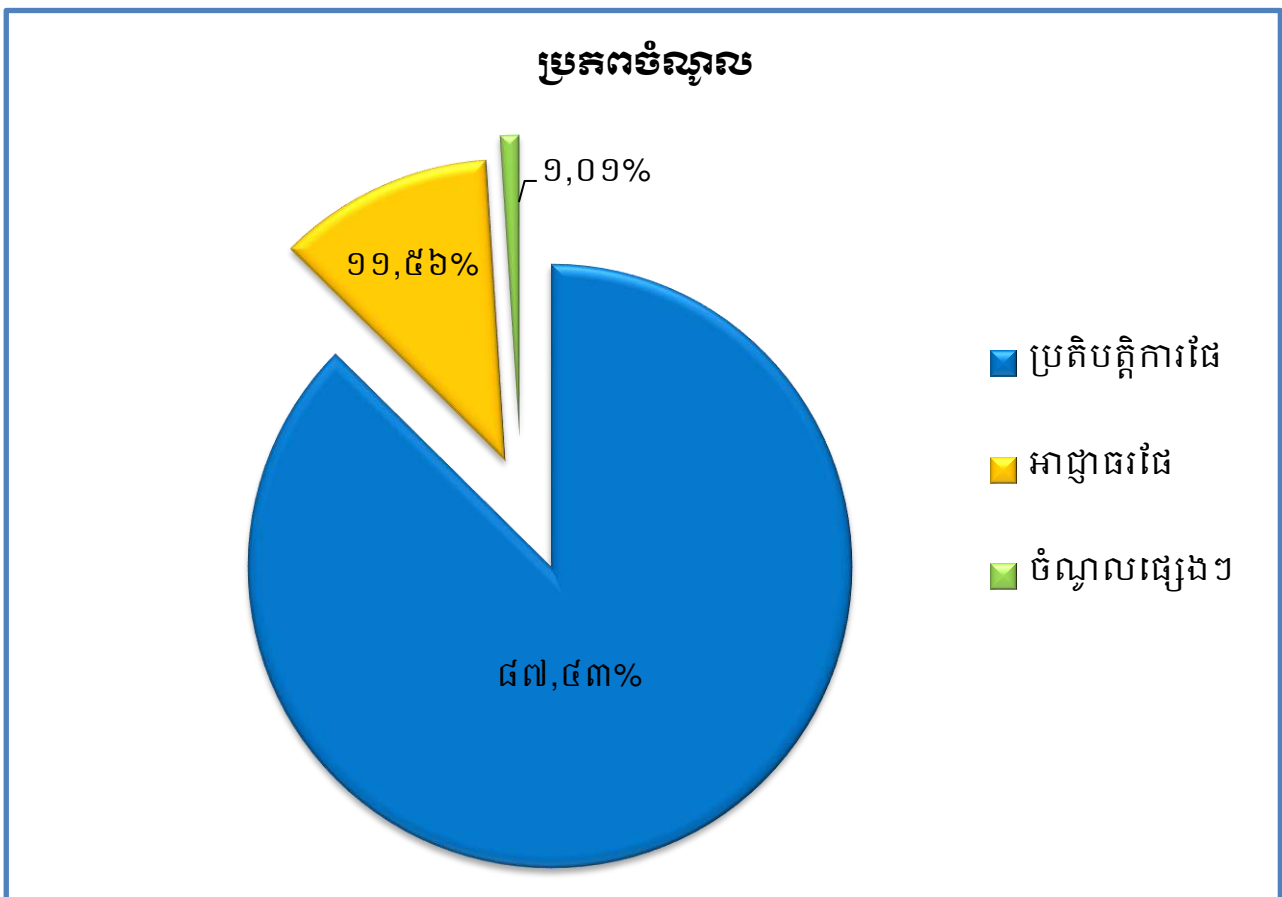
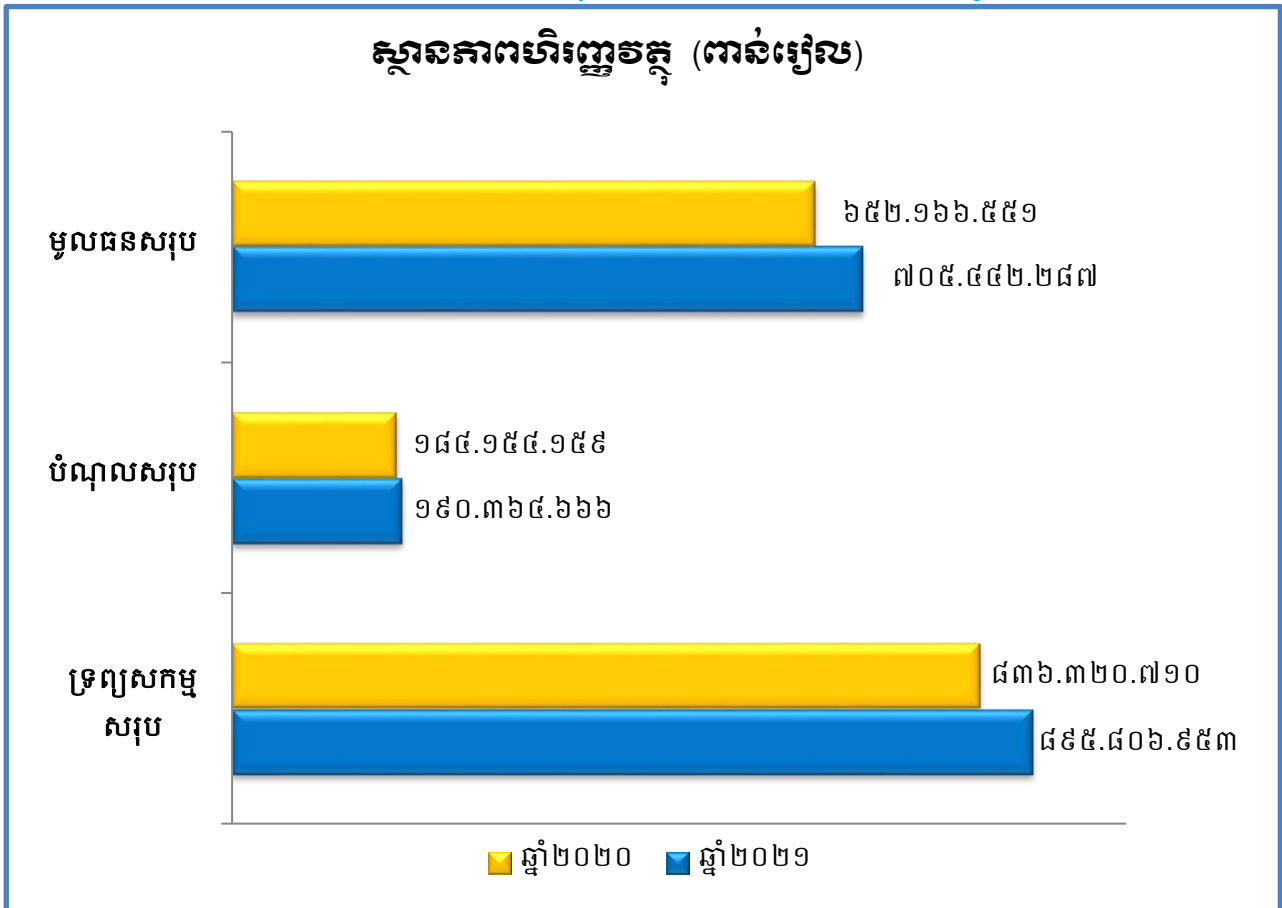

ការបែងចែកប្រភេទចំណូលធៀបនឹងចំណូលសរុបពី

ផលអាជីវកម្ម និងសេវាកម្ម

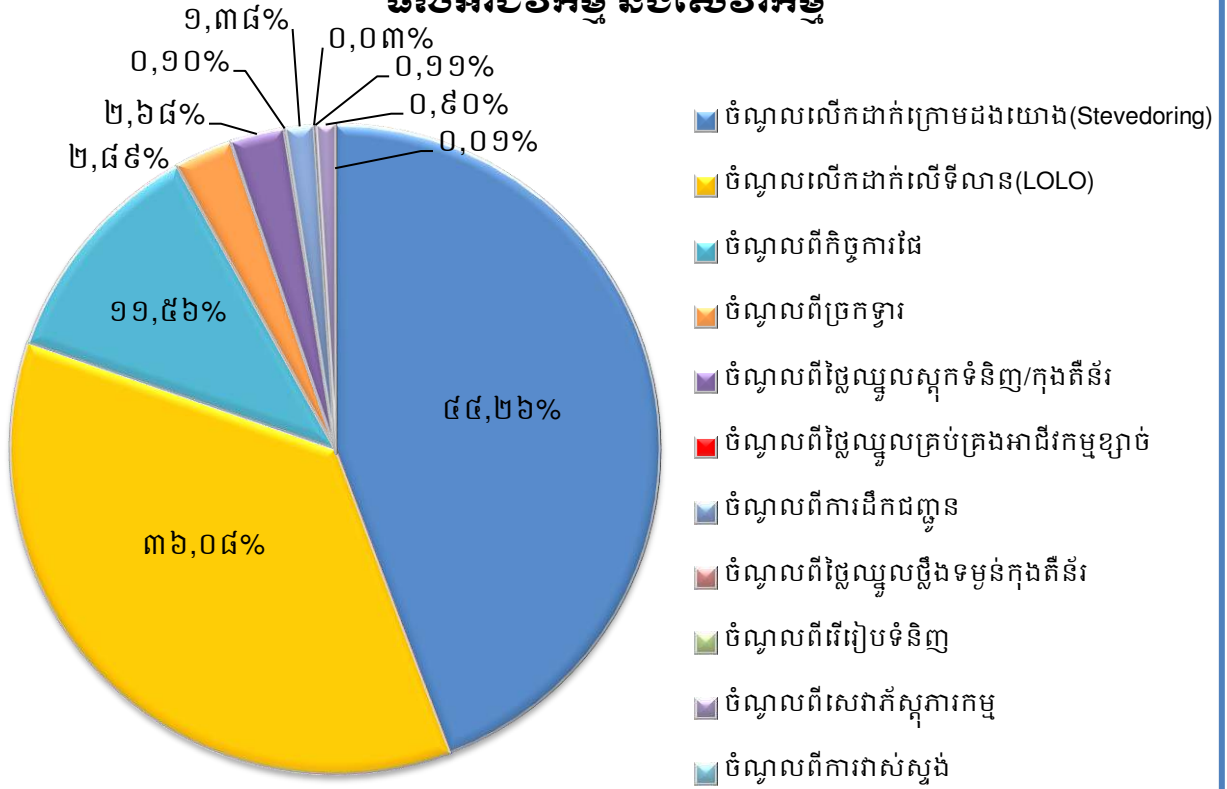

ប្រាក់ចំណេញសម្រាប់ឆ្នាំ ២០២១ (ពាន់រៀល)

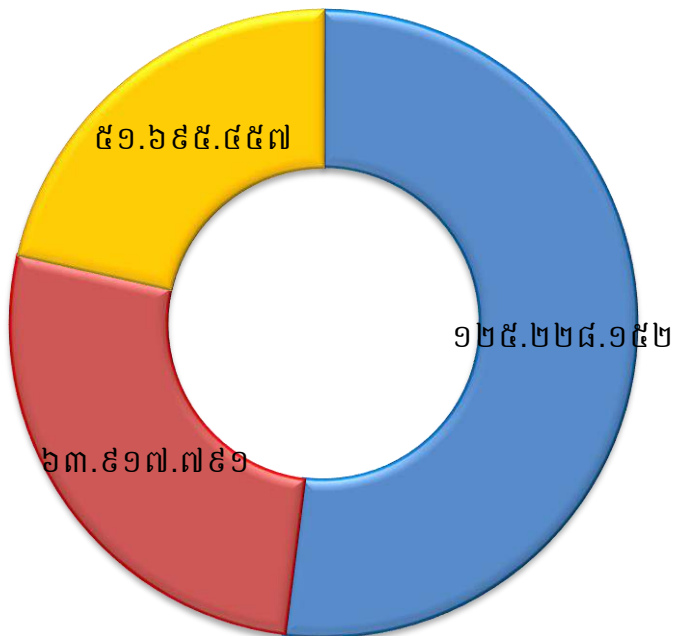

- ចំណូលសរុប
- ប្រាក់ចំណេញមុនបង់ពន្ធ
- ប្រាក់ចំណេញក្នុងការិយបរិច្ឆេទ

ប្រាក់ចំណេញសម្រាប់ ឆ្នាំ២០២១ ធៀបនឹងផែនការ ឆ្នាំ២០២១ (ពាន់រៀល)

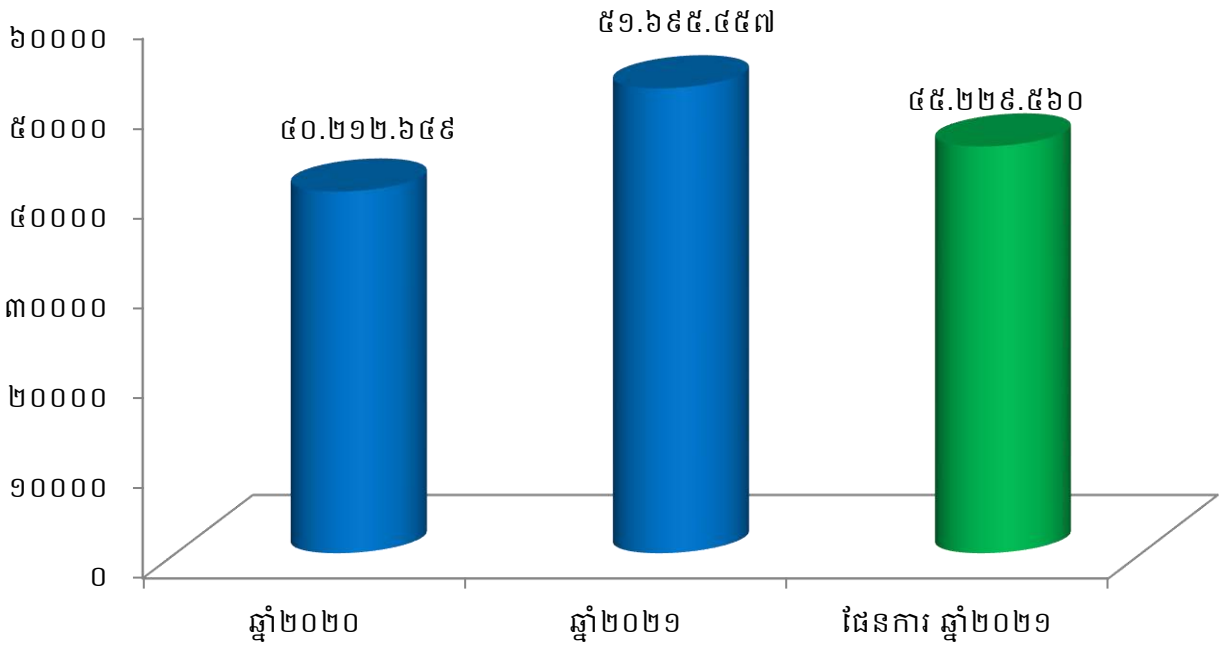

ប្រាក់ចំណេញតាមបណ្តាឆ្នាំនិមួយៗ ចាប់ពីឆ្នាំ ២០១៦ ដល់ឆ្នាំ ២០២១ និងផែនការឆ្នាំ២០២១ (ពាន់រៀល)

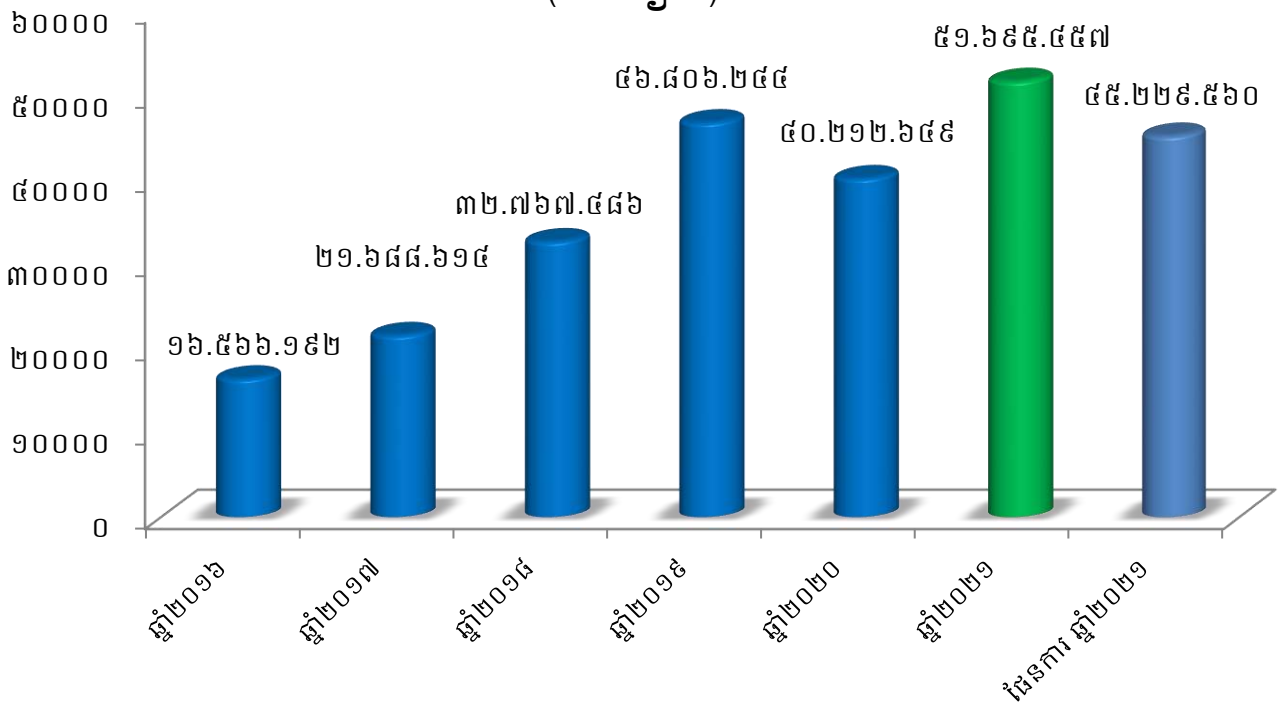

១.៣ កម្មសិទ្ធិភាព ភាគហ៊ុនិកធម្មតា (គិតត្រឹមថ្ងៃ៣១ ខែធ្នូ ឆ្នាំ២០២១)

ភាគហ៊ុន	ចំនួនភាគហ៊ុន	កម្មសិទ្ធិភាព
ភាគហ៊ុនប្រភេទ("គ")		
១. រដ្ឋ តំណាងដោយ (ស.ហ.វ.)	៩៣.៧៦៩.១២០	១០០%
ភាគហ៊ុនធម្មតា (ប្រភេទ "ខ")		
១. រដ្ឋ តំណាងដោយ (ស.ហ.វ.)	១៦.៥៤៧.៤៩២	៨០%
ភាគហ៊ុនធម្មតា (ប្រភេទ "ក")		
១. ESOP	២៤១.៨១៤	១,១៧%
២. ភាគហ៊ុនិកឯកជន	៣.៨៩៥.០៥៩	១៨,៨៣%
សរុបភាគហ៊ុនធម្មតា(ប្រភេទ "ក")	៤.១៣៦.៨៧៣	២០%

* ភាគហ៊ុនធម្មតា សរុប (២០.៦៨៤.៣៦៥ភាគហ៊ុន)។

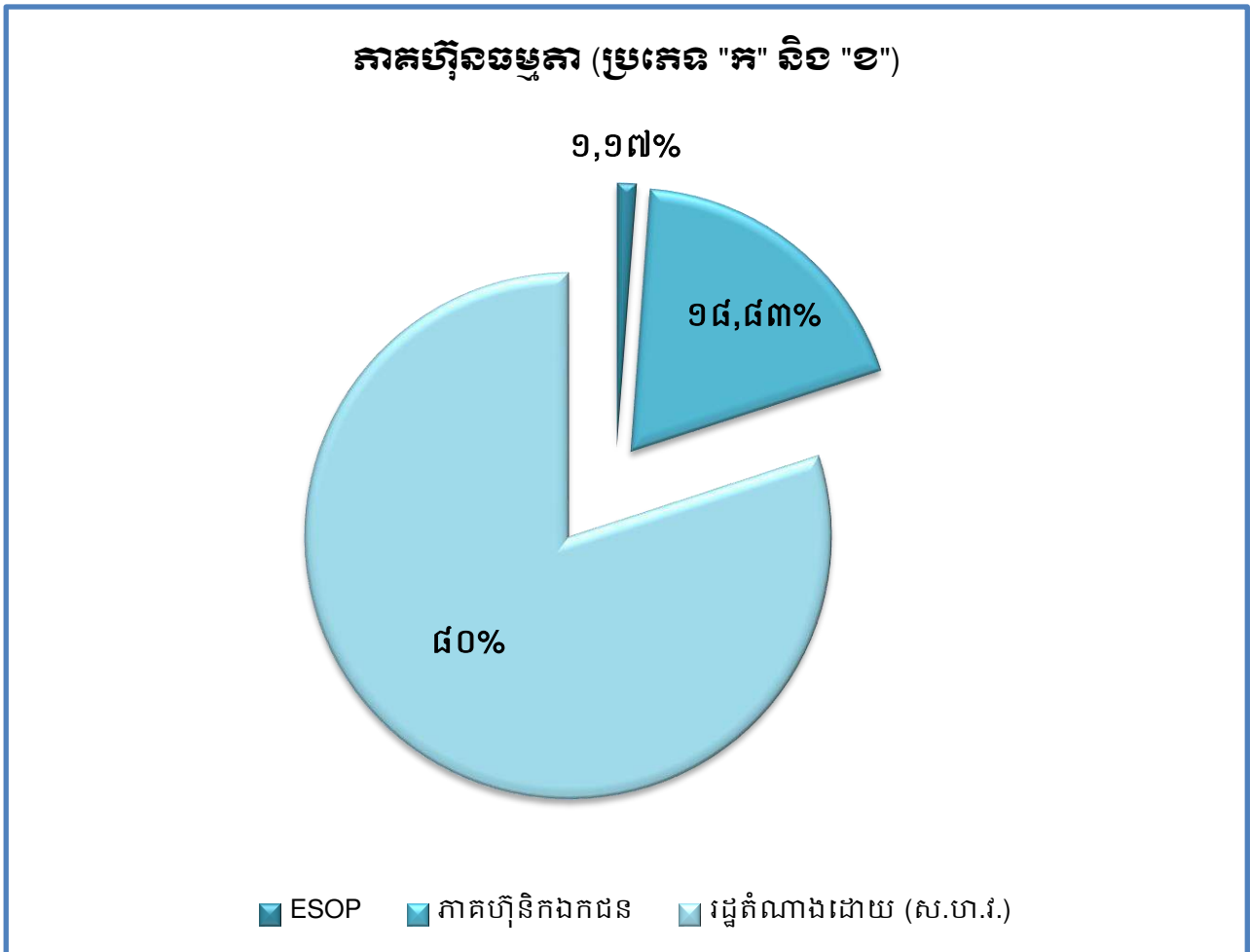

**តម្លៃជួញដូរភាគហ៊ុនជាមធ្យម (គតហ្វៀល) និងបរិមាណជួញដូរជាមធ្យម
(ភាគហ៊ុន) នៃភាគហ៊ុនប្រភេទ "ក"**

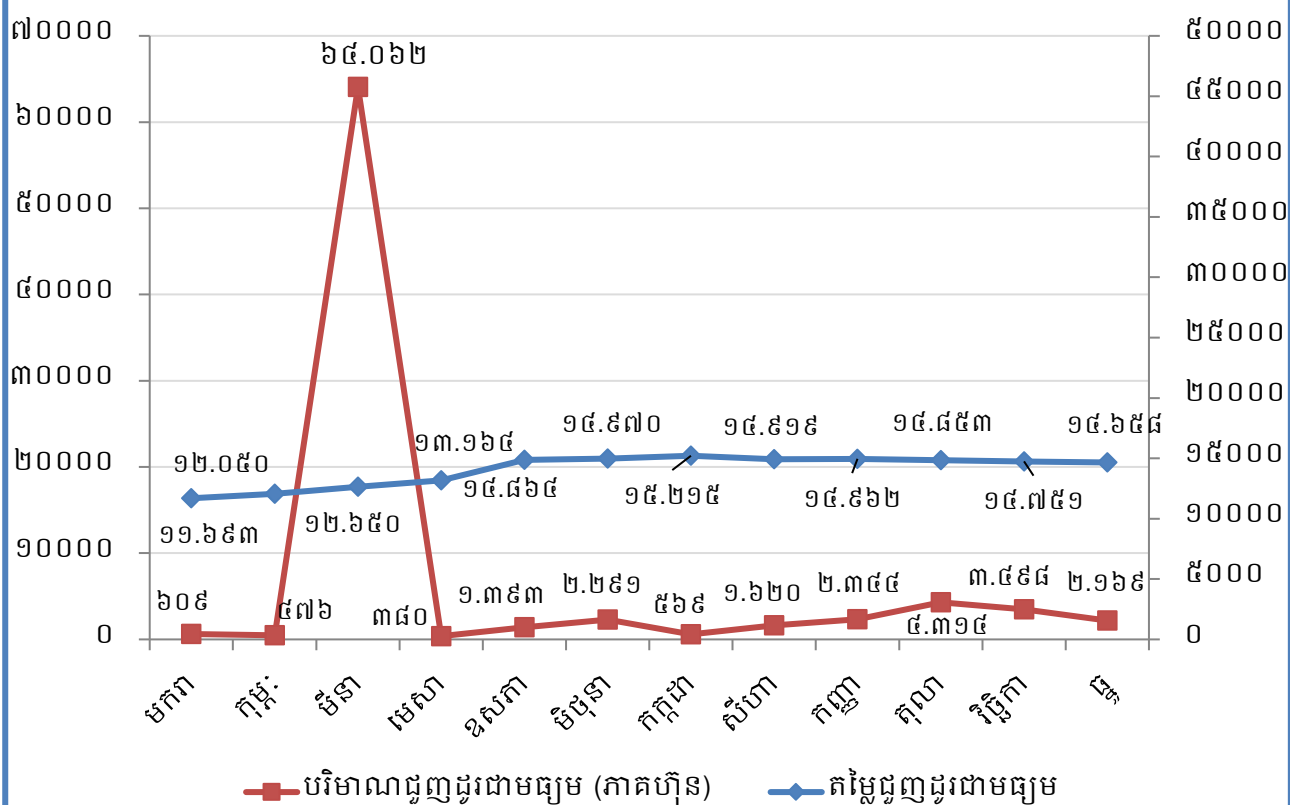

២. ស្ថិតិប្រចាំឆ្នាំសង្ខេបពីលទ្ធផលប្រតិបត្តិការ (គិតត្រឹមថ្ងៃ៣១ ខែធ្នូ ឆ្នាំ២០២១)

ស្ថិតិនាវាដឹកទំនិញឆ្លងកាត់ ក.ស.ភ.

ឯកតា (គ្រឿង)

បរិយាយ	ឆ្នាំ២០២១	ឆ្នាំ២០២០	ឆ្នាំ២០១៩
នាវាសាឡង់អន្តរជាតិ	១.៧៧០	១.៨២៤	១.៧១៥
នាវាប្រេង	៥៣២	៥៣៩	៦៥៥
នាវាកម្ពុជា	០	០	៣៩
សាឡង់កម្ពុជា	០	០	០
សរុប	២.៣០២	២.៣៦៣	២.៤០៩

ស្ថិតិកុងតឺន័រឆ្លងកាត់ ក.ស.ភ.

ឯកតា (TEUs)

បរិយាយ		ឆ្នាំ២០២១	ឆ្នាំ២០២០	ឆ្នាំ២០១៩
នាំចូល	គ្មានទំនិញ	៩៣.២៧៣	៥៨.០៤១	៥៨.០១៤
	មានទំនិញ	៦៩.៩៤០	៨០.៤៥៦	៧៦.១៣៦
សរុបនាំចូល		១៦៣.២១៣	១៣៨.៤៩៧	១៣៤.១៥០
នាំចេញ	គ្មានទំនិញ	១៤.៦៣៧	១៣១.៣៦៦	២១.៨៨៤
	មានទំនិញ	១៧១.០៤៨	២០.៩៩៤	១២៥.០១១
សរុបនាំចេញ		១៨៥.៦៨៥	១៥២.៣៦០	១៤៦.៨៩៥
សរុប		៣៤៨.៨៩៨	២៩០.៨៥៧	២៨១.០៤៥

ស្ថិតិនាវាទេសចរណ៍អន្តរជាតិឆ្លងកាត់ ក.ស.ភ.

បរិយាយ		ឆ្នាំ២០២១	ឆ្នាំ២០២០	ឆ្នាំ២០១៩
នាវាទេសចរណ៍អន្តរជាតិ	អ្នកដំណើរ(នាក់)	០	៩.៧៣៣	៣២.៣០០
	នាវា(គ្រឿង)	០	២៥២	៧៨៩

៣. សមាសភាពក្រុមប្រឹក្សាភិបាល



ឯកឧត្តម ហ្គី ចាន់
ប្រធានក្រុមប្រឹក្សាភិបាល
 និងជាអគ្គនាយក ក.ស.ភ.



ឯកឧត្តម ស៊ុន ចេនា
សមាជិកក្រុមប្រឹក្សាភិបាល
 គំណាចក្រសុចសាធារណៈ និងដឹកជញ្ជូន



ឯកឧត្តម កែល សឃ្យត្តិ
សមាជិកក្រុមប្រឹក្សាភិបាល
 គំណាចក្រសុចសេដ្ឋកិច្ច និងហិរញ្ញវត្ថុ



ឯកឧត្តម ម៉ែន សុវិថាភិ
សមាជិកក្រុមប្រឹក្សាភិបាល
 គំណាចក្រសុចពាណិជ្ជកម្ម



លោក ហ្គី រេន
សមាជិកក្រុមប្រឹក្សាភិបាល
 អគ្គនាយកកងរដ្ឋបាល



លោក ឌឹក សុចុន
សមាជិកក្រុមប្រឹក្សាភិបាល
 អគ្គនាយកមន្ទីរព្រះបរមរាជវាំង



លោក យីម ចឿន
សមាជិកក្រុមប្រឹក្សាភិបាល
 គំណាចវិស័យសេវា ក.ស.ភ.

៣. សេចក្តីថ្លែងរបស់អគ្គនាយក និងជាប្រធានក្រុមប្រឹក្សាភិបាល

សម្រាប់ការអនុវត្តក្នុងឆ្នាំ២០២១ ចំណូលសរុបពិសេសអាជីវកម្ម និងសេវាកម្មមានចំនួនសរុប ១២៥.២២៤.១៥២ ពាន់រៀល (៣០.៧៨៣.៧១៥ ដុល្លារអាមេរិក) សម្រេចបាន ១០៦,២២% នៃការគ្រោង ផែនការឆ្នាំ២០២១ ធៀបនឹងឆ្នាំ២០២០ កើនឡើងចំនួន ១៤.៩២៤.៧២៨ ពាន់រៀល (៣.៧៣៥.៣០៣ ដុល្លារអាមេរិក)ឬស្មើនឹង១៣,៥៣%។ ចំណែកប្រាក់ចំណេញសុទ្ធ ក្នុងការិយបរិច្ឆេទមានចំនួនសរុប ៥១.៦៩៥.៤៤៧ពាន់រៀល (១២.៧០៧.៨៣១ ដុល្លារអាមេរិក) សម្រេចបាន ១១៤,៣០% នៃការគ្រោង ផែនការឆ្នាំ២០២១ ធៀបនឹង ឆ្នាំ២០២០ កើនឡើងចំនួន ១១.៤៨២.៤០៨ ពាន់រៀល (២.៤៤៦.៩៥៦ ដុល្លារ អាមេរិក) ឬស្មើនឹង ២៨,៥៦% ។ ដោយឡែក ចំណេញក្នុងមួយឯកតាមូលបត្រកម្មសិទ្ធិក្នុង ឆ្នាំ២០២១ (Basic Earnings per Share) គឺចំនួន ២.៤៩៥,១២រៀល (០,៦១ដុល្លារអាមេរិក) ។

សមិទ្ធផលខាងលើអាស្រ័យដោយ ក. ស. ភ. តែងប្រកាន់ភ្ជាប់នូវការយកចិត្តទុកដាក់ក្នុងការបម្រើ សេវាកម្មប្រតិបត្តិការផែនការអតិថិជនប្រកបដោយតម្លាភាព និងភាពឆាប់រហ័ស ដើម្បីឆ្លើយតបយ៉ាងមាន ប្រសិទ្ធភាព និងទំនុកចិត្តខ្ពស់ចំពោះតម្រូវការរបស់អតិថិជន។ ជាក់ស្តែង ក.ស.ភ. បានប្រើប្រាស់គ្រប់ យន្តការ តាមរយៈការពង្រឹងគុណភាពសេវាកម្ម ការពង្រីកសមត្ថភាពលើកដាក់ និងផ្ទេរជូន ការអភិវឌ្ឍហេដ្ឋា- ធនាសម្ព័ន្ធ ការជួសជុលថែទាំ ការងារផលប្រយោជន៍ និងការងារបំពាក់គ្រឿងចក្រ និងឧបករណ៍ថ្មីៗជាដើម។

ក. និសដៅការងារអនុវត្តចម្បងរបស់ ក.ស.ភ.

- ⊕ បន្តអនុវត្តផែនការសកម្មភាពការងារតាមផែនការដែលបានគ្រោងទុកសម្រាប់ ឆ្នាំ២០២១
- ⊕ ធានាគុណភាព តម្លៃ តម្លាភាព ប្រសិទ្ធភាព និងភាពឆាប់រហ័ស នៃការផ្តល់សេវាកម្មជូនអតិថិជន
- ⊕ ពង្រីកសេវាកម្ម និងអាជីវកម្មដែលមានស្រាប់ ឱ្យមានលក្ខណៈកាន់តែទូលំទូលាយ និងបង្កើតឱ្យ មានសេវាកម្មថ្មីបន្ថែមទៀតដែលពាក់ព័ន្ធនឹងវិស័យកំពង់ផែ និងភ្នំពេញ
- ⊕ ពង្រឹងការអភិវឌ្ឍសមត្ថភាពស្ថាប័ន និងបុគ្គលិក ដើម្បីឆ្លើយតបនឹងការវិវឌ្ឍរបស់អង្គការស្រប ទៅនឹងការផ្លាស់ប្តូរធនធានរូបវន្ត និងការផ្តល់សេវាប្រកបដោយប្រសិទ្ធភាព
- ⊕ ពង្រឹងកិច្ចសហប្រតិបត្តិការភាពជាដៃគូយុទ្ធសាស្ត្រ ជាមួយបណ្តាកំពង់ផែក្នុងតំបន់ និងបណ្តាកំពង់ផែ ដទៃទៀតនៅលើពិភពលោក
- ⊕ បង្កើននិរន្តរភាពប្រកួតប្រជែងដោយស្មោះត្រង់ ជាមួយកំពង់ផែក្នុង និងក្រៅប្រទេស
- ⊕ ខិតខំ និងបន្តផ្តោតការយកចិត្តទុកដាក់លើការធ្វើទំនើបកម្មប្រតិបត្តិការផែ ឱ្យស្របតាមស្តង់ដារ និងប្រព័ន្ធបច្ចេកវិទ្យា
- ⊕ ចូលរួមក្នុងសកម្មភាពសង្គម និងសហគមន៍មូលដ្ឋាន។

ខ. ការអនុវត្តការងាររបស់ក្រុមប្រឹក្សាភិបាល

សម្រាប់ឆ្នាំ២០២១ ក.ស.ភ. បានរៀបចំកិច្ចប្រជុំក្រុមប្រឹក្សាភិបាលចំនួន ៤ លើក ដូចខាងក្រោម៖

១. កិច្ចប្រជុំក្រុមប្រឹក្សាភិបាល លើកទី៩ អាណត្តិទី៧ នាថ្ងៃទី១៨ ខែមីនា ឆ្នាំ២០២១

- បានពិនិត្យ និងអនុម័តលើរបាយការណ៍ស្តីពីលទ្ធផលការងារអាជីវកម្ម/សេវាកម្ម និងហិរញ្ញវត្ថុ ប្រចាំឆ្នាំ២០២០

- បានពិនិត្យ និងពិភាក្សាលើការបែងចែកប្រាក់ថ្លៃសរសើរជូនបុគ្គលិក ក. ស. ក. និងប្រាក់ចំណេញចូលមូលនិធិនានា សម្រាប់ឆ្នាំ២០២០ និងលើដំណោះស្រាយកង្វះសាច់ប្រាក់ប្រើប្រាស់សម្រាប់ចំណាយចរន្ត និងការវិនិយោគ
- បានពិនិត្យ និងពិភាក្សាលើគម្រោងបែងចែកភាគលាភជូនភាគហ៊ុនិក ដែលកាន់កាប់ភាគហ៊ុនមានសិទ្ធិបោះឆ្នោតប្រភេទ "ក" និងប្រភេទ "ខ" ប្រចាំឆ្នាំ២០២០
- បានពិនិត្យ និងសម្រេចលើការរៀបចំមហាសន្និបាតភាគហ៊ុនិករបស់ ក. ស. ក. លើកទី៦
- បានទទួលជ្រាបជាបាយការណ៍អំពីវឌ្ឍនភាពនៃគម្រោងពាណិជ្ជកម្មចម្រុះ The City Gate របស់ក្រុមហ៊ុន ចៀន ឈឹង ថៃ គ្រុប និងគម្រោងមជ្ឈមណ្ឌលពាណិជ្ជកម្មផ្រោយអ៊ុម The Triumph របស់ក្រុមហ៊ុន យុនណាន សេងមៅ អ៊ិនវេសមិន (ខេមបូឌា) ឯ.ក
- បានពិនិត្យលើសំណើសុំអនុវត្តគម្រោងអភិវឌ្ឍន៍ចំណតផែនទី (UM២) ចំណតផែនការកាចំណតផែនទីឡូម៉ែត្រលេខ ៦ និងការសាងសង់អគារសាលារៀន និងស្ថានីយ៍អ្នកដំណើរ

២. កិច្ចប្រជុំក្រុមប្រឹក្សាភិបាល លើកទី១០ អាណត្តិទី៧ នាថ្ងៃទី២៩ ខែមេសា ឆ្នាំ២០២១
(តាមរយៈប្រព័ន្ធ Online)

- បានពិនិត្យ និងពិភាក្សាលើសំណើសុំគោលការណ៍សហការជាមួយវិស័យឯកជន លើការអភិវឌ្ឍចំណតផែនទីលេខ១ របស់ ក. ស. ក. : ករណីការអភិវឌ្ឍចំណតផែនទីលេខ១បំណង TS១១ នៅឡូម៉ែត្រលេខ ៦
- បានពិនិត្យ និងសម្រេចយល់ព្រមលើការរៀបចំកិច្ចគ្រប់គ្រងចំណតផែនទីលេខ១របស់ ក. ស. ក. ឱ្យស្ថិតនៅក្រោមអត្ថនាយករង់អាជីវកម្ម/ប្រតិបត្តិការផែ បានទទួលស្គាល់អំពីវឌ្ឍនភាពនៃការងារពង្រីកចំណតផែ LM១៧ ចំណាក់កាលទី៣ ជំហានទី១

៣. កិច្ចប្រជុំក្រុមប្រឹក្សាភិបាល លើកទី៦ អាណត្តិទី៧ នាថ្ងៃទី២ ខែសីហា ឆ្នាំ២០២១
(តាមរយៈប្រព័ន្ធ Online)

- បានសម្រេចអនុម័តរបាយការណ៍ស្តីពីលទ្ធផលការងារអាជីវកម្ម/សេវាកម្ម និងហិរញ្ញវត្ថុរយៈពេល ៦ខែ ដើមឆ្នាំ២០២១ របស់ ក. ស. ក.
- បានសម្រេចឱ្យ ក. ស. ក. ពិនិត្យ និងកែសម្រួលឡើងវិញនូវ កិច្ចព្រមព្រៀងស្តីពីកិច្ចសហការវិនិយោគលើការអភិវឌ្ឍចំណតផែនទីលេខ១បំណង TS១១ រវាង ក. ស. ក និងក្រុមហ៊ុន ភីធីអិលអេស ខូអបភីអេសិន (PTLS COOPERATION CO.,LTD) និងលើកសំណើសុំការពិនិត្យ និងសម្រេចឯកភាពពីក្រសួងអាណាព្យាបាលទាំងពីរ
- បានសម្រេចអនុញ្ញាតឱ្យ ក. ស. ក. ធ្វើសំណើទៅក្រសួងអាណាព្យាបាលទាំងពីរ ដើម្បីពិនិត្យ និងសម្រេចលើការកំណត់គោលការណ៍រួម សម្រាប់កិច្ចសហការវិនិយោគជាមួយឯកជនក្នុងការអភិវឌ្ឍចំណតផែនទីលេខ១របស់ ក. ស. ក. នៅទន្លេបឹង, កោះរកា, ព្រែកអញ្ចាញ, ព្រែកក្តាម, ខេត្តកំពង់ឆ្នាំង និងនៅឆ្លងខេត្តក្រចេះ ព្រមទាំងទីតាំងសមស្របផ្សេងៗទៀតនាពេលអនាគត
- បានពិនិត្យ និងសម្រេចលើសំណើសុំពន្យារពេលសងប្រាក់ត្រលប់មក ក. ស. ក. របស់ក្រុមហ៊ុន ចៀន ឈឹង ថៃ គ្រុប
- បានពិភាក្សា និងសម្រេចអនុញ្ញាតឱ្យ ក. ស. ក. ធ្វើសំណើទៅក្រសួងសាធារណការ និងដឹកជញ្ជូន ដើម្បីកំណត់ឈ្មោះ "ចំណតផែនទីលេខ១បំណងកោះរកា" របស់ ក. ស. ក. LM២៦" និងចំណតផែនៅក្នុងសំណរឈ្មោះ "ចំណតផែក្នុងសំណរ LM២៧"

- បានសម្រេចអនុញ្ញាតឱ្យ ក. ស. ភ. ផ្ទេរប៉ុន្តែចំនួន ១ គ្រឿង នៅចំណតផែបណ្តាត TS9 យកទៅដាក់នៅចំណតផែកោះរកា ដើម្បីបម្រើឱ្យប្រតិបត្តិការលើកដាក់ទំនិញ

៤. កិច្ចប្រជុំក្រុមប្រឹក្សាភិបាល លើកទី៧ អាណត្តិទី៧ នាថ្ងៃទី៣០ ខែវិច្ឆិកា ឆ្នាំ២០២១

- បានសម្រេចអនុម័តរបាយការណ៍ស្តីពីលទ្ធផលការងារអាជីវកម្ម/សេវាកម្ម និងហិរញ្ញវត្ថុ សម្រាប់រយៈពេល ១០ខែ ដើមឆ្នាំ២០២១ និងប៉ាន់ស្មានលទ្ធផលប្រចាំឆ្នាំ២០២១ និងគម្រោងផែនការអាជីវកម្ម/សេវាកម្ម និងហិរញ្ញវត្ថុឆ្នាំ២០២២ របស់ ក. ស. ភ.
- បានសម្រេចអនុញ្ញាតឱ្យ ក. ស. ភ. បន្តសហការក្នុងគោលដៅវិនិយោគលើការអភិវឌ្ឍចំណតផែណបពហុបំណងទន្លេបឹង ១ UM២ ជាមួយក្រុមហ៊ុន PTLS COOPERATION CO., LTD តាមគោលការណ៍ដែលបានសម្រេចលើកិច្ចសហការវិនិយោគចំណតផែណបពហុបំណង TS១១ ដោយត្រូវស្នើសុំការសម្រេចពីក្រសួងអាណាព្យាបាលទាំងពីរជាមុន
- បានសម្រេចឱ្យ ក. ស. ភ. រង់ចាំការសម្រេចជាគោលការណ៍ពីក្រសួងសេដ្ឋកិច្ច និងហិរញ្ញវត្ថុជាមុនសិន មុននឹងបន្តនីតិវិធីនៃការជួលដីរបស់លោកជំទាវឧកញ៉ា សេង ឆាង ដែលស្ថិតនៅបណ្តោយផ្លូវជាតិលេខ ៦៣ ឃុំព្រែកអណ្តាញ ស្រុកមុខកំពូល ខេត្តកណ្តាល សម្រាប់គម្រោងអភិវឌ្ឍន៍ចំណតផែណបពហុបំណង ២M១
- បានទទួលប្រាបនូវរបាយការណ៍អំពីគម្រោងអភិវឌ្ឍន៍ មជ្ឈមណ្ឌលពាណិជ្ជកម្ម The City Gate របស់ក្រុមហ៊ុន រៀន ឈឹង ថៃ គ្រូប។ ទន្ទឹមនឹងនេះ ក. ស. ភ. ត្រូវខិតខំបន្តសហការ និងតាមជំរុញក្រុមហ៊ុននេះ ក្នុងការសងប្រាក់ដែលជំពាក់ និងអនុវត្តកាតព្វកិច្ចពាក់ព័ន្ធស្របតាមកិច្ចសន្យា
- បានពិនិត្យ និងឯកភាពលើសេចក្តីប្រាប់បទបញ្ជាផ្ទៃក្នុង ស្តីពីការបោះឆ្នោតជ្រើសរើសអ្នកតំណាងនិយោជិត ក. ស. ភ.។

គ. ការកំណត់ទិសដៅសម្រាប់ ឆ្នាំ២០២១

ទស្សនវិស័យទៅអនាគត ក. ស. ភ. និងកំណត់ទិសដៅសម្រាប់អនុវត្តមាន៖

- ⊕ បន្តពង្រឹងការអភិវឌ្ឍធនធានមនុស្ស
- ⊕ បន្តជំរុញការបង្កើតមជ្ឈមណ្ឌលភ័ស្តុភារកម្ម ឃ្នាំងទំនើប និងឃ្នាំងត្រជាក់
- ⊕ បន្តជំរុញការបង្កើតតំបន់គាំទ្រកំពង់ផែ
- ⊕ បន្តជំរុញការបង្កើតសេវាកម្មដឹកជញ្ជូនតាមផ្លូវទឹក ទៅកាន់ផែនដេដៃ ក្រៅពីផែនដៃម៉េប
- ⊕ បន្តជំរុញការនាំចូលទំនិញដែលប្រើប្រាស់រូបមន្តយុទ្ធសាស្ត្រ (ទំនិញជម្រុះ) តាមរយៈ ក. ស. ភ.
- ⊕ បន្តយកចិត្តទុកដាក់លើការបំពាក់គ្រឿងចក្រលើកដាក់ទំនើបៗ នៅចំណតផែកុងតឺន័រUM១៧
- ⊕ បន្តពង្រឹងសមត្ថភាពលើកដាក់ទំនិញចាក់ធារ និងបង្កើតចំណតផែសម្រាប់ទំនិញចាក់ធារ
- ⊕ អភិវឌ្ឍន៍ចំណតផែទេសចរណ៍អន្តរជាតិ (TSM)
- ⊕ បន្តជំរុញបង្កើតចំណតផែពហុបំណងតាមដងទន្លេបន្ទែមទៀត
- ⊕ បន្តពង្រឹងសមត្ថភាពលើកដាក់ទំនិញកសិកម្ម តាមចំណតផែនៃបណ្តាខេត្តផ្នែកខាងលើនៃទន្លេមេគង្គ
- ⊕ ថែទាំផ្លូវនាវាចរណ៍ និងធ្វើការបូមស្តារទឹកតាំងប្រឡាយស្តៅ សម្រួលការដឹកជញ្ជូនទំនិញ រវាងខេត្តនានានៅតាមភូមិភាគឦសាន មកភ្នំពេញតាមទន្លេមេគង្គ និងតាមព្រំប្រទល់កម្ពុជា-វៀតណាម 

- ⊕ បន្តជំរុញការផ្តល់សេវាកម្មដឹកជញ្ជូនកុងតឺន័ររវាងចំណតផែកុងតឺន័រLM១៧ របស់ ក. ស. ភ. និង រោងចក្រ/ឃ្លាំងរបស់អតិថិជន ឬរោងចក្រ/ឃ្លាំងរបស់អតិថិជនទៅកាន់ចំណតផែកុងតឺន័រLM១៧ របស់ ក. ស. ភ.
- ⊕ បន្តជំរុញការផ្តល់សេវាកម្មជាកញ្ចប់សម្រាប់ការនាំចេញផ្លែឈើត្រជាក់តាមចំណតផែកុងតឺន័រLM១៧ របស់ ក. ស. ភ.។

ក. ស. ភ. មានជំនឿចិត្ត និងគោលដៅយ៉ាងមុតមាំក្នុងការអនុវត្តការងារប្រចាំថ្ងៃ និងប្រតិបត្តិការ នៅតាមបណ្តាចំណតផែនានា ឱ្យមានតម្លាភាព ឱ្យមានភាពឆាប់រហ័ស ដើម្បីបង្កើននូវទំនុកចិត្ត និងការ ទាក់ទាញ នៃការផ្តល់សេវាកម្មកំណត់ផែប្រកបដោយស្តង់ដារជូនដល់អតិថិជន។

ក. ស. ភ. សូមថ្លែងនូវអំណរគុណយ៉ាងជ្រាលជ្រៅ ចំពោះក្រសួងអាណាព្យាបាលទាំងពីរ គឺក្រសួង សាធារណការ និងដឹកជញ្ជូន និងក្រសួងសេដ្ឋកិច្ច និងហិរញ្ញវត្ថុ ព្រមទាំងនិយ័តកម្មមូលបត្រកម្ពុជា ក្រុមហ៊ុន ផ្សារមូលបត្រកម្ពុជា និងភាគហ៊ុនិកទាំងអស់ ដែលជានិច្ចជាកាលតែងតែគាំទ្រ និងទុកចិត្តដល់សកម្មភាព ការងាររបស់ ក. ស. ភ. រៀងរហូតមក។

ថ្ងៃ ពុធ ១៣រោច ខែផល្គុន ឆ្នាំឆ្លូវ ត្រីស័ក ព.ស. ២៥៦៥
 ធ្វើនៅរាជធានីភ្នំពេញ ថ្ងៃទី ៣០ ខែ មីនា ឆ្នាំ២០២២
 ប្រធានក្រុមប្រឹក្សាភិបាល និងជាអគ្គនាយក



ហ៊ុន ប៊ុន

មាតិកា

ទស្សនវិស័យ និងបេសកកម្ម	ii
ព័ត៌មានហិរញ្ញវត្ថុសង្ខេប និងកម្មសិទ្ធិភាព ភាគហ៊ុនិកធម្មតា	iii
ក្រាហ្វិកអំពីព័ត៌មានហិរញ្ញវត្ថុសង្ខេប	iv
ស្ថិតិប្រចាំឆ្នាំសង្ខេបពីលទ្ធផលប្រតិបត្តិការ	ix
សមាសភាពក្រុមប្រឹក្សាភិបាល	x
សេចក្តីថ្លែងរបស់អគ្គនាយក និងជាប្រធានក្រុមប្រឹក្សាភិបាល	xi
ផ្នែកទី១ : ព័ត៌មានពាក់ព័ន្ធនឹងបុគ្គលបោះផ្សាយ	១
ក-អត្តសញ្ញាណកំពង់ផែស្វយ័តភ្នំពេញ	២
ខ-លក្ខណៈនៃធុរកិច្ច	២
គ-សម្ព័ន្ធភាពបុគ្គលចុះបញ្ជីលក់មូលបត្រ	៩
ឃ-ព្រឹត្តិការណ៍សំខាន់ៗប្រចាំឆ្នាំ	៩
ង-ស្ថានភាពទីផ្សារ	៩
ច-ស្ថានភាពប្រកួតប្រជែង	១៤
ឆ-ផែនការអនាគត	១៦
ជ-កត្តាហានិភ័យ	២០
ផ្នែកទី២ : ព័ត៌មានអំពីលទ្ធផលប្រតិបត្តិការធុរកិច្ច	២១
ក-លទ្ធផលប្រតិបត្តិការធុរកិច្ច ដោយរួមបញ្ចូលព័ត៌មានធុរកិច្ចតាមផ្នែក	២២
ខ-រចនាសម្ព័ន្ធចំណូល	២៩
ផ្នែកទី៣ : ព័ត៌មានអំពីអភិបាលកិច្ចសាជីវកម្ម	៣០
ក-អង្គការលេខ	៣១
ខ-ក្រុមប្រឹក្សាភិបាល	៣២
គ-បុគ្គលិកជាន់ខ្ពស់	៣២
ផ្នែកទី៤ : ព័ត៌មានអំពីការជួញដូរមូលបត្រ និងភាគហ៊ុនិករបស់ ក.ស.ក.	៣៣
ក-ព័ត៌មានអំពីមូលបត្រកម្មសិទ្ធិ	៣៤
ខ-ថ្លៃ និងបរិមាណជួញដូរមូលបត្រ	៣៤
គ-ភាគហ៊ុនិកដែលកាន់កាប់ភាគហ៊ុន មានសិទ្ធិបោះឆ្នោតចំនួនច្រើនលើសលប់	៣៥
ឃ-ភាគហ៊ុនិកដែលកាន់កាប់ភាគហ៊ុន មានសិទ្ធិបោះឆ្នោតចំនួនច្រើន	៣៥
ង-ព័ត៌មានអំពីការបែងចែកភាគលាភក្នុងរយៈពេល ៣ (បី) ឆ្នាំចុងក្រោយ	៣៦
ផ្នែកទី៥ : របាយការណ៍សវនកម្មរបស់សវនករផ្ទៃក្នុងលើការត្រួតពិនិត្យផ្ទៃក្នុង	៣៧

ផ្នែកទី៦ : របាយការណ៍ហិរញ្ញវត្ថុដែលធ្វើសវនកម្មដោយសវនករឯករាជ្យ	៦៣
ផ្នែកទី៧ : ព័ត៌មានអំពីប្រតិបត្តិការជាមួយភាគីជាប់ពាក់ព័ន្ធ និងទំនាស់ផលប្រយោជន៍	១១៨
ក-ប្រតិបត្តិការសំខាន់ៗជាមួយភាគហ៊ុននិកដែលមានភាគហ៊ុនចាប់ពី ៥ (ប្រាំ) ភាគរយឡើងទៅ	១១៩
ខ-ប្រតិបត្តិការសំខាន់ៗជាមួយអភិបាល និងបុគ្គលិកជាន់ខ្ពស់	១១៩
គ-ប្រតិបត្តិការជាមួយអភិបាល និងភាគហ៊ុននិកពាក់ព័ន្ធនឹងការទិញ-លក់ទ្រព្យសកម្ម និងសេវាកម្ម	១១៩
ឃ-ប្រតិបត្តិការសំខាន់ៗជាមួយសមាជិកគ្រួសារផ្ទាល់របស់អភិបាល បុគ្គលិកជាន់ខ្ពស់ និងភាគហ៊ុននិក ដែលមានភាគហ៊ុនចាប់ពី ៥ (ប្រាំ) ភាគរយឡើងទៅ	១១៩
ង-ប្រតិបត្តិការសំខាន់ៗជាមួយបុគ្គលដែលមានទំនាក់ទំនងជាមួយអភិបាលរបស់ ក.ស.ភ. ក្រុមហ៊ុនបុត្រសម្ព័ន្ធ ឬក្រុមហ៊ុនហូលឌីងរបស់ ក.ស.ភ.	១១៩
ច-ប្រតិបត្តិការសំខាន់ៗជាមួយបុគ្គលធ្លាប់ជាអភិបាល ឬបុគ្គលជាប់ពាក់ព័ន្ធជាមួយ បុគ្គលធ្លាប់ជាអភិបាល	១១៩
ឆ-ប្រតិបត្តិការសំខាន់ៗជាមួយអភិបាលដែលកាន់មុខតំណែងណាមួយនៅក្នុងសមាគម ឬអង្គការមិនស្វែងរកប្រាក់ចំណេញ ឬនៅក្នុងក្រុមហ៊ុនណាមួយផ្សេងទៀតក្រៅពី ក.ស.ភ.	១១៩
ជ-ប្រតិបត្តិការសំខាន់ៗជាមួយអភិបាលដែលទទួលបានផលប្រយោជន៍ពី ក.ស.ភ. ទោះជាហិរញ្ញវត្ថុ ឬមិនមែនហិរញ្ញវត្ថុ	១១៩
ផ្នែកទី៨ : ការពិភាក្សា និងវិភាគរបស់គណៈគ្រប់គ្រង	១២០
ក-ទិដ្ឋភាពទូទៅនៃប្រតិបត្តិការ	១២១
ខ-កត្តាសំខាន់ៗដែលប៉ះពាល់លើផលចំណេញ	១៣១
គ-ការប្រែប្រួលសំខាន់ៗលើការលក់ និងចំណូល	១៣៣
ឃ-ផលប៉ះពាល់នៃការប្តូររូបិយបណ្ណ អត្រាការប្រាក់ និងថ្លៃទំនិញ	១៣៣
ង-ផលប៉ះពាល់ពីអតិផរណា	១៣៤
ច-គោលនយោបាយសេដ្ឋកិច្ច សារពើពន្ធ និងរូបិយវត្ថុរបស់រដ្ឋាភិបាល	១៣៤
ផ្នែកទី៩ : ព័ត៌មានចាំបាច់ផ្សេងទៀតសម្រាប់ការការពារវិនិយោគិន	១៣៦
ហត្ថលេខាអភិបាលរបស់កំពង់ផែស្វយ័តភ្នំពេញ	១៣៩
ឧបសម្ព័ន្ធ៖ របាយការណ៍អភិបាលកិច្ចសាជីវកម្មប្រចាំឆ្នាំ២០២១	១៤០

ផ្នែកទី១

ព័ត៌មានពាក់ព័ន្ធនឹងបុគ្គលបោះឆ្នោត

ក. អគ្គសញ្ញាណកំពង់ផែស្វយ័តភ្នំពេញ

ឈ្មោះក្រុមហ៊ុនជាអក្សរខ្មែរ : កំពង់ផែស្វយ័តភ្នំពេញ (ក. ស. ភ.)

ជាអក្សរឡាតាំង : PHNOM PENH AUTONOMOUS PORT (PPAP)

🏠 លេខកូដស្តង់ដារ : KH1000040001

🏠 ទីស្នាក់ការ : អគារលេខ៦៤៩ វិថីព្រះស៊ីសុវត្ថិ សង្កាត់ស្រះចក ខណ្ឌដូនពេញ រាជធានីភ្នំពេញ
ព្រះរាជាណាចក្រកម្ពុជា

📞 លេខទូរស័ព្ទ : +៨៥៥ (០) ២៣ ៤២៧ ៨០២ លេខទូរសារ : +៨៥៥ (០) ២៣ ៤២៧ ៨០២

🌐 គេហទំព័រ : www.ppap.com.kh អ៊ីម៉ែល : ppapmpwt@online.com.kh

🏠 លេខវិញ្ញាបនបត្រចុះបញ្ជីពាណិជ្ជកម្ម : CO.៧១៧៥ E/២០០៤

កាលបរិច្ឆេទ : ២៣/វិច្ឆិកា/២០០៤

🏠 លេខអាជ្ញាបណ្ណអាជីវកម្ម : ០០១៤ ពណ.ចបព ចេញដោយ : ក្រសួងពាណិជ្ជកម្ម

កាលបរិច្ឆេទ : ០៥/មករា/២០១៥

🏠 សេចក្តីសម្រេចអនុញ្ញាត និងចុះបញ្ជីឯកសារផ្តល់ព័ត៌មាន លេខ : ០៧៤/១៥/គ.ម.ក./ស.ស.វ

កាលបរិច្ឆេទ : ១០/វិច្ឆិកា/២០១៥

ឈ្មោះបុគ្គលតំណាងបុគ្គលបោះឆ្នោត : **ឯកឧត្តម ហ៊ឺ បាវី**

ខ. លក្ខណៈនៃធុរកិច្ច

កំពង់ផែស្វយ័តភ្នំពេញ (ក. ស. ភ.) គឺជាកំពង់ផែអន្តរជាតិមួយក្នុងចំណោមផែអន្តរជាតិទាំងពីររបស់ប្រទេសកម្ពុជា ដែលបម្រើសេវានាំចូល នាំចេញកុងតឺន័រ និងទំនិញទូទៅ។ ដូចនេះ ក្នុងនាមជាប្រតិបត្តិករផែ និងអាជ្ញាធរផែ ក. ស. ភ. កំពុងផ្តល់សេវាកម្មផែចម្បងៗ និងសេវាកម្មពាក់ព័ន្ធសំខាន់ៗដទៃទៀតដែលជាដំណើរការធុរកិច្ចរបស់ ក. ស. ភ.។

១. ប្រតិបត្តិការក្នុងនាមជាប្រតិបត្តិករផែ

ក្នុងនាមជាប្រតិបត្តិករផែ ក. ស. ភ. មានភារកិច្ចបម្រើសេវាសំខាន់ៗ រួមមាន ៖

- ផ្តល់សេវាលើកដាក់ទំនិញ ការស្តុកទំនិញ ការប្រកនិងដីទំនិញ ការផ្ទេរនិងផ្ទុក និងការដឹកជញ្ជូនទំនិញកុងតឺន័រ សម្រាប់ការនាំចេញ និងនាំចូលទំនិញឆ្លងប្រទេស
- ផ្តល់សេវាកណ្តាញការកិច្ច នាំនាវាចេញ-ចូល
- ផ្តល់សេវាចំណតផែអ្នកដំណើរ និងទេសចរ
- សេវាកម្មនាវាសណ្តោង សេវាកម្មចង/ដោះពួរនាវា។

២. ប្រតិបត្តិការក្នុងនាមជាអាជ្ញាធរដែ

ក្នុងនាមជាអាជ្ញាធរដែ ក. ស. ភ. មានតួនាទី៖

- ថែទាំផ្លូវនាវាចរណ៍ បំពាក់ឧបករណ៍ជំនួយដល់ការធ្វើនាវាចរណ៍ ដូចជាពោងសញ្ញា និងបង្គោលសញ្ញាសម្គាល់ទិសនាវាចរណ៍ រៀបចំការចូលចតនាវា និងថែរក្សាបរិស្ថានក្នុងមណ្ឌលអាជីវកម្មដែក្នុងពេញ
- ចាត់វិធានការធានាការអនុវត្តច្បាប់ និងលិខិតបទដ្ឋានគតិយុត្ត ពាក់ព័ន្ធវិស័យកំពង់ដែ និងការដឹកជញ្ជូននានាតាមផ្លូវទឹក។

៣. សេវាកម្ម/អាជីវកម្ម ផ្សេងទៀត

ជាមួយនឹងការផ្តល់សេវាកម្មស្នូលលើការងារប្រតិបត្តិដែ និងអាជ្ញាធរដែ ក. ស. ភ. ក៏មានសេវាកម្ម/អាជីវកម្មបន្ទាប់បន្សំផ្សេងទៀត ដែលអាចបង្កើតឲ្យមានចំណូលបន្ថែមដូចជា៖

- សេវាកម្មបូមស្តារ៖ ក. ស. ភ. មានម៉ាស៊ីន និងគ្រឿងចក្របូមស្តារចំនួន ២គ្រឿង សម្រាប់ផ្តល់សេវាកម្មបូមស្តារដើម្បីចាក់បំពេញខ្សាច់ជូនដល់អតិថិជន
- សេវាកម្មគ្រប់គ្រងអាជីវកម្មខ្សាច់៖ ក. ស. ភ. ទទួលបានអាជ្ញាបណ្ណបូមស្តារប្រឡាយនាវា-ចរណ៍ និងធ្វើអាជីវកម្មខ្សាច់នៅទីតាំងចំនួន ២ ដោយអនុលោមតាមប្រកាសលេខ ០១ និង ០២ ចុះថ្ងៃទី១០ ខែមេសា ឆ្នាំ២០១៥ របស់ក្រសួងរ៉ែ និងថាមពល
- សេវាកម្មវាស់ស្ទង់ និងបំពាក់ពោង៖ ក. ស. ភ. មានទទួលផ្តល់សេវាកម្មវាស់ស្ទង់ និងបំពាក់ពោងតាមតម្រូវការរបស់អតិថិជន
- សេវាកម្មថែទាំ/ជួសជុលសំបកកុងតឺន័រ៖ ក. ស. ភ. មានទទួលផ្តល់សេវាកម្មថែទាំ/ជួសជុលសំបកកុងតឺន័រគ្រប់ប្រភេទទៅតាមតម្រូវការរបស់អតិថិជន
- ការជួលអចលនទ្រព្យ និងគ្រឿងចក្រផ្សេងៗ៖ ក្រៅពីការប្រើប្រាស់អចលនទ្រព្យ និងគ្រឿងចក្រសម្រាប់បម្រើឲ្យការងារអាជីវកម្ម និងប្រតិបត្តិការ អចលនទ្រព្យ និងគ្រឿងចក្រទាំងនោះក៏ត្រូវបានប្រើប្រាស់ និងចាត់ចែងសម្រាប់ការជួល ដើម្បីបង្កើនចំណូលបន្ថែមជូនដល់ ក. ស. ភ. ផងដែរ។

៤. មណ្ឌលអាជីវកម្មដែ

យោងតាមអនុក្រឹត្យលេខ ០១ អនក្រ.បក ចុះថ្ងៃទី៥ ខែមករា ឆ្នាំ២០០៩ មណ្ឌលអាជីវកម្មរបស់ ក. ស. ភ. មានប្រវែង ១៦៦គីឡូម៉ែត្រ គិតចាប់ពីទន្លេបួនមុខ៖ ទន្លេមេគង្គលើ ១០០គីឡូម៉ែត្រ ទន្លេមេគង្គក្រោម ៦០គីឡូម៉ែត្រ និងទន្លេសាប ៦គីឡូម៉ែត្រ។ ក្នុងនាមអាជ្ញាធរ ក. ស. ភ. មានតួនាទីគ្រប់គ្រងចំណត ផែនការជននានា នៅក្នុងមណ្ឌលអាជីវកម្ម ដោយរាប់បញ្ចូលទាំងចំណតដែប្រេង និងចំណតដែទំនិញរាយ ដទៃទៀត។ ដោយឡែក ក. ស. ភ. គ្រប់គ្រង និងប្រតិបត្តិការដោយផ្ទាល់ទៅលើចំណតដែចម្បងចំនួន ៤ រួមមាន៖

៤.១. ចំណាត់ថែកុងតឺន័រ LM១៧

ក្នុងឆ្នាំ២០២១ ក. ស. ភ. បានបញ្ចប់គម្រោងពង្រីកទីលានផ្ទុកកុងតឺន័រ ជំហានទី៣ ដំណាក់កាលទី១ គម្រោងសាងសង់ស្ថានីយសម្រាប់ដំឡើងដងយោង FCC ចំនួន ២គ្រឿង និងការងារតបណ្តាញអគ្គីនីដើម្បី ផ្គត់ផ្គង់ទីលានផ្ទុកកុងតឺន័រជំហានទី៣ខាងលើ។ សម្រាប់ជំហានទី៣ទាំងមូលអាចពង្រីកសមត្ថភាពលើក ដាក់កុងតឺន័របាន ២០០.០០០ TEUs ក្នុងមួយឆ្នាំបន្ថែមទៀត។ ដូចនេះបន្ទាប់ពីការសាងសង់គម្រោងខាង លើត្រូវបានបញ្ចប់ ចំណាត់ថែកុងតឺន័រLM១៧ មានសមត្ថភាពលើកដាក់កុងតឺន័រ បានរហូតដល់ ៥០០.០០០ TEUs ក្នុងមួយឆ្នាំ។ ចំណាត់ថែកុងតឺន័រLM១៧ បច្ចុប្បន្នមានស្ថានីយដៃចំនួន២ ស្ថានីយដៃទំហំ ៣០០ ម៉ែត្រ គុណ ២២ម៉ែត្រ និងស្ថានីយដៃ ទំហំ ១៤៩ម៉ែត្រ គុណ ១២ម៉ែត្រ និងបំពាក់ដោយដងយោង TCC ចំនួន ៤គ្រឿង ដងយោង FCC ចំនួន ២គ្រឿង រថស្វ័យ RTG ចំនួន ១២គ្រឿង គ្រឿងចក្រលើកដាក់លើទីលាន Reach Stacker & Constacker ចំនួន ៥គ្រឿង Sky Stacker ចំនួន ៥គ្រឿង រថយន្តដឹកកុងតឺន័រ ៦៤គ្រឿង និងគ្រឿងចក្រ ផ្សេងៗ ដែលបាននិងកំពុងបំពេញការងារប្រតិបត្តិការ។

អាសយដ្ឋាន	ភូមិកណ្តាលលើ ឃុំបន្ទាយដៃក ស្រុកកៀនស្វាយ ខេត្តកណ្តាល
ទីតាំងចំណាត់ថែ	ស្ថិតនៅតាមដងទន្លេមេគង្គត្រើយខាងលិច ចម្ងាយ ២៥គីឡូម៉ែត្រ ពី ទន្លេចតុមុខ ហើយស្ថិតក្នុងទីតាំងនៃរយៈទទឹងខាងជើង ១១°២៨' ២៣.៦" និងរយៈបណ្តោយខាងកើត ១០៥°០៨'៤៩.៨"
ទំហំផ្ទៃដីសរុប	៣៧៩.១៧៣ ម៉ែត្រការ៉េ
ទំហំផ្ទៃដី ចុះបញ្ជី	៣៧៨.៣៦៧ ម៉ែត្រការ៉េ
ទំហំផ្ទៃដីកំពុងធ្វើប្លង់កម្មសិទ្ធិ	៨០៦ ម៉ែត្រការ៉េ
ចំណាត់នាវា	មាន ៣ ចំណាត់ សម្រាប់នាវាចំណុះ ៥.០០០ DWT
ទីតាំងបោះយុថ្កា	ទីតាំងបោះយុថ្កា របស់ចំណាត់ថែកុងតឺន័រ LM១៧ ស្ថិតក្នុងរយៈទទឹង ខាងជើង ១១°២៨'២៨.១៤" និងរយៈបណ្តោយខាងកើត ១០៥°០៩' ២.៣២" ចន្លោះជម្រៅទឹកពី ៨ម៉ែត្រ ទៅ ១៧ម៉ែត្រ។ បាតទន្លេមានដី ភក់ និងខ្សាច់ ហើយចរន្តទឹកមានកម្លាំងខ្លាំងនៅរដូវវស្សា
រលក	ផលប៉ះពាល់មានចាប់ពីខែកុម្ភៈ ដល់ ខែមេសា ដោយកម្ពស់រលក មានចាប់ពី ០.២០ម៉ែត្រ ដល់ ០.៤៥ម៉ែត្រ គិតនៅខែធ្នូ ឆ្នាំ២០១៥
ជម្រៅស៊ីទឹកនាវា	ជម្រៅស៊ីទឹកនាវា ប្រែប្រួលពីកម្រិតអប្បបរមា ៤.៥ម៉ែត្រ ក្នុងខែមីនា ដល់កម្រិតអតិបរមា ៥.៥ម៉ែត្រ ក្នុងខែកញ្ញា (ជម្រៅទឹកសម្រាប់ធ្វើ នាវាចរមកចំណាត់ថែកុងតឺន័រ LM១៧ អាស្រ័យជម្រៅទឹក នៅច្រកតូទីវ)
ម៉ោងប្រតិបត្តិការ	៧ថ្ងៃ/២៤ម៉ោង
គ្រឿងចក្រលើកដាក់	ដងយោង (Traveling Cargo Crane, Fixed Cargo Crane) រថស្វ័យ (Rubber Tyred Gantry) គ្រឿងចក្រលើកដាក់លើទីលាន (Reach Stacker Constacker, Sky Stacker, Empty Reach Stacker) រថយន្តដឹកកុងតឺន័រក្នុង/ ក្រៅដៃ (Truck & Terminal Tractor)

៤.២. ចំណតផែពហុបំណង TS៣

ចំណតផែពហុបំណង TS៣ ជាចំណតផែចម្បងសម្រាប់ទំនិញរាយ និងទេសចរណ៍ ។ ដោយសារសមត្ថភាពពង្រីកទីលានចំណតផែពហុបំណង TS៣ នៅមានកម្រិត ដើម្បីទទួលកំណើនចរាចរកុងតឺន័រ ប្រចាំឆ្នាំ ក. ស. ក. បានវិនិយោគលើការអភិវឌ្ឍចំណតផែកុងតឺន័រ LM១៧។ ចាប់តាំងពីចំណតផែកុងតឺន័រ LM១៧ ត្រូវបានស្ថាបនាចរាចរ ចំណតផែពហុបំណង TS៣ ត្រូវបានក្លាយទៅជាចំណតផែពហុបំណងសម្រាប់បម្រើការលើកដាក់ទំនិញរាយ និងប្រើជាចំណតផែអ្នកដំណើរ និងទេសចរណ៍។ បច្ចុប្បន្ន ក.ស.ក. បាននិងកំពុង រៀបចំកែប្រែចំណតផែនេះ ឱ្យក្លាយទៅជាចំណតផែអ្នកដំណើរ និងទេសចរណ៍អន្តរជាតិ។

អាសយដ្ឋាន	អគារលេខ ៦៤៩ វិថីព្រះស៊ីសុវត្ថិ សង្កាត់ស្រះចក ខណ្ឌដូនពេញ រាជធានីភ្នំពេញ
ទីតាំងចំណតផែ	ស្ថិតនៅតាមដងទន្លេសាប ត្រើយខាងលិច ចម្ងាយ ៣,២គីឡូម៉ែត្រ ពីទន្លេចតុមុខ ហើយស្ថិតក្នុងទីតាំងនៃរយៈទទឹងខាងជើង ១១°៣៤'៥៩,៦៨" និងរយៈបណ្តោយខាងកើត ១០៤°៥៥' ១៧,៤១"
ទំហំផ្ទៃដីសរុប	៤៨.៤៣៨,៧៦ ម៉ែត្រការ៉េ
ទំហំផ្ទៃដីចុះបញ្ជី*	៣២.៨៥៤ ម៉ែត្រការ៉េ
ចំណតនាវា	មាន ៣ ចំណត សម្រាប់នាវាចំណុះ ៥.០០០ DWT
ទីតាំងបោះយុត្តា	ទីតាំងអាចបោះយុត្តាបាន គឺនៅទន្លេសាបខាងមុខចំណតផែ និងមួយកន្លែងទៀតនៅទន្លេចតុមុខ ដែលស្ថិតក្នុងរយៈទទឹង ខាងជើង ១១°៣៣'៤៦,៩៨" និងរយៈបណ្តោយខាងកើត ១០៤°៥៦'៣៤,៥៧" មានជម្រៅទឹកពី ៥ម៉ែត្រ ទៅ១៥ម៉ែត្រ។ បាតទន្លេមានដីភក់ និងខ្សាច់ ដែលអាចបោះយុត្តាជាប់បានល្អ
រលក	ផលប៉ះពាល់ មានចាប់ពីខែកុម្ភៈ ដល់ខែមេសា ដោយកម្ពស់រលកមានចាប់ពី ០,១០ម៉ែត្រ ដល់ ០,៣៥ម៉ែត្រ គិតនៅខែធ្នូ ឆ្នាំ២០១៥
ជម្រៅស៊ីទឹកនាវា	ជម្រៅស៊ីទឹកនាវា ប្រែប្រួលពីកម្រិតអប្បបរមា ៤,៥ម៉ែត្រ ក្នុងខែមីនា ដល់កម្រិតអតិបរមា៥,៥ម៉ែត្រ ក្នុងខែកញ្ញា (ជម្រៅទឹកសម្រាប់ធ្វើនាវាចរមកចំណតផែពហុបំណង៣ អាស្រ័យលើជម្រៅទឹក នៅច្រកតូទីរ)
ម៉ោងប្រតិបត្តិការ	៧ថ្ងៃ/២៤ម៉ោង
គ្រឿងចក្រលើកដាក់	ដងយោងចល័ត (Mobile crane និង Crawler crane)

*សម្គាល់៖ *ទំហំដីអាចខុសគ្នារវាងទំហំផ្ទៃដីសរុប និងទំហំផ្ទៃដីចុះបញ្ជី ដោយសារការកាត់ចេញនូវដីចំណីផ្លូវ និងចំណីទន្លេ។*

៤.៣ ចំណតផែទន្លេបិទ UM២

ដើម្បីជំរុញឱ្យលំហូរប្រតិបត្តិការលើកដាក់ទំនិញនៅចំណតផែទន្លេបិទឱ្យកាន់តែមានប្រសិទ្ធភាពផលិតភាពខ្ពស់ និងការទាក់ទាញអតិថិជនមកប្រើប្រាស់ចំណតផែទន្លេបិទ ចំណតផែនេះត្រូវធ្វើការកែសម្រួល និងជំរុញឱ្យមានការអភិវឌ្ឍបន្ថែមទៀត ព្រោះថាទីតាំងនេះនៅជាប់ ព្រំប្រទល់រវាងខេត្តកំពង់ចាម និងខេត្តត្បូងឃ្មុំ ដែលជាសំសាយមតភ្ជាប់រវាងខេត្តនៅភាគខាងជើង និងឈូសឆាយនៃប្រទេសកម្ពុជា ដែល

ជាតំបន់កសិកម្ម និងកសិឧស្សាហកម្មយ៉ាងសំខាន់មកកាន់ទីប្រជុំជនខាងត្បូង ប្រទេសរហូតដល់ប្រទេស វៀតណាម។ ដូចនេះចំណតផែនទី (UM២) បានដើរតួនាទីយ៉ាង សំខាន់ដើម្បីជាកន្លែងប្រមូលផ្តុំ សកម្មភាព ដឹកជញ្ជូនតាមផ្លូវទឹក និងជាកន្លែងផ្លាស់ប្តូរ ទំនិញក្នុងស្រុកនិងក្រៅស្រុក។ អាស្រ័យហេតុនេះ បច្ចុប្បន្ន ក.ស.ភ. បាន និងកំពុងធ្វើការអភិវឌ្ឍចំណតផែនទី តាមរយៈការសាងសង់ស្ពានដែ ទំហំ ១២ម គុណ ៤៦,៩ម និងហេដ្ឋារចនាសម្ព័ន្ធទីលានផ្ទុកកុងតឺន័រជំហានទី១។

អាសយដ្ឋាន	ភូមិជូនមៅលើ ឃុំទន្លេបិទ ស្រុកត្បូងឃ្មុំ ខេត្តត្បូងឃ្មុំ
ទីតាំងចំណតដែ	ចំណតផែនទីUM២ ស្ថិតនៅតាមដងទន្លេមេគង្គត្រើយខាងកើត ចម្ងាយ ១០៣ គីឡូម៉ែត្រ ពីទន្លេចតុមុខ ហើយស្ថិតក្នុងទីតាំងនៃរយៈ ទទឹងខាងជើង ១១°៥៧'៤៧,៧៣" និងរយៈបណ្តោយខាងកើត ១០៥° ២៨' ៣៣,១៣"
ទំហំផ្ទៃដីសរុប	
ទំហំផ្ទៃដី ចុះបញ្ជី	១៦០.៧២៥ ម៉ែត្រការ៉េ
ទំហំផ្ទៃដីកំពុងធ្វើប្លង់កម្មសិទ្ធិ	
ចំណតនាវា	ចំនួន ១ (ប៉ង់តុងបណ្តែតទំហំ ៦ម៉ែត្រ x ២៨ម៉ែត្រ)
ទីតាំងបោះយុទ្ធា	ទីតាំង ដែលអាចបោះយុទ្ធានៅចំណតផែនទី UM២ ស្ថិតនៅក្នុងរយៈ ទទឹងខាងជើង ១១°៥៨'៤៣,៤១" និងរយៈបណ្តោយខាងកើត ១០៥° ២៨'៩,៥៨" ក្នុងចន្លោះជម្រៅទឹកពី ៦ម៉ែត្រ ទៅ ២០ម៉ែត្រ។ នាវាដូរវស្សា នៅបាតទន្លេមានដឹកកំ និងខ្សាច់ ហើយមានចរន្តទឹកមានកម្លាំងខ្លាំង។
រលក	មិនមានផលប៉ះពាល់
ជម្រៅស៊ីទឹកនាវា	ជម្រៅស៊ីទឹកនាវា ប្រែប្រួលពីកម្រិតអប្បបរមា ៤,៥ម៉ែត្រ ក្នុងខែមីនា ដល់កម្រិតអតិបរមា ៥,៥ម៉ែត្រ ក្នុងខែកញ្ញា (ជម្រៅទឹកសម្រាប់ធ្វើនាវា ចរមកចំណតផែនទី គឺអាស្រ័យទៅលើជម្រៅទឹក នៅច្រកតូទីរ)
ជម្រៅទឹកផ្លូវនាវាចរ	ចាប់ពីទន្លេចតុមុខទៅដល់ខេត្តត្បូងឃ្មុំ តាមប្រឡាយស្តៅមានទទឹង៦០ ម៉ែត្រនិងបណ្តោយ ៣៥០០ម៉ែត្រ។ ជម្រៅទឹក មានជម្រៅ ៥ម៉ែត្រ ក្នុង រដូវប្រាំង (ដោយមានការថែទាំទៀងទាត់)
ម៉ោងប្រតិបត្តិការ	៧ថ្ងៃ/២៤ ម៉ោង
គ្រឿងចក្រលើកដាក់	ដងយោងចល័ត (Mobile crane) និងប៉ុងតុង

៤.៤. ចំណតអ្នកដំណើរ និងទេសចរ TS១

ចំណតផែនទីអ្នកដំណើរ និងទេសចរ TS១ ជាចំណតផែនទីអ្នកដំណើរចម្បងរបស់ ក. ស. ភ.។ ចំណតផែនទីនេះ ត្រូវបានប្រើប្រាស់ដើម្បីធ្វើជាចំណតផែនទីអ្នកដំណើរក្នុងស្រុក ក៏ដូចជាទៅកំពង់ផែនៃប្រទេសវៀតណាម។ ក្នុងឆ្នាំ២០២១ មានអ្នកដំណើរឆ្លងកាត់ចំណតផែនទីអ្នកដំណើរ និងទេសចរ TS១ ចំនួន ២៨ ៥២៣ នាក់។ តួលេខនេះ រាប់បញ្ចូលទាំងអ្នកដំណើរ ពីភ្នំពេញទៅចំណតផែនទីក្នុងស្រុកនានា និងពីភ្នំពេញទៅប្រទេស វៀតណាម ព្រមទាំងអ្នកទេសចរដែលធ្វើដំណើរឆ្លងកាត់តាមដងទន្លេមេគង្គក្បែររាជធានីភ្នំពេញ។

អាសយដ្ឋាន	វិថីព្រះស៊ីសុវត្ថិ សង្កាត់វត្តភ្នំ ខណ្ឌដូនពេញ រាជធានីភ្នំពេញ
ទីតាំងចំណតផែ	ចំណតអ្នកដំណើរ និងទេសចរ TS១ ស្ថិតនៅតាមដងទន្លេសាបត្រើយខាងលិចចម្ងាយ ២គីឡូម៉ែត្រ ពីទន្លេចតុមុខ ហើយស្ថិតក្នុងទីតាំងរយៈទទឹងខាងជើង ១១°៣៤'៣២,៤៥" និងរយៈបណ្តោយខាងកើត ១០៤°៥៥'៣៦,៨៨។
ទំហំផ្ទៃដីសរុប	៦.៦៧៦ ម៉ែត្រការ៉េ
ទំហំផ្ទៃដីចុះបញ្ជី*	១.៦៩៩ ម៉ែត្រការ៉េ
ចំណតនាវា	មានប៉ងតុងចំនួន ២គ្រឿង
ទីតាំងបោះយុទ្ធា	ទីតាំងអាចបោះយុទ្ធាបាននៅខាងមុខចំណតផែតំបន់ទន្លេសាប និងមួយទីតាំងទៀតនៅតំបន់ទន្លេចតុមុខ ស្ថិតក្នុងរយៈទទឹងខាងជើង ១១°៣៣'៤៦,៩៨" និងរយៈបណ្តោយខាងកើត ១០៤°៥៦'២៤,៥៧" ចន្លោះជម្រៅទឹកពី ៥ម៉ែត្រទៅ ១៥ម៉ែត្រ។ នាវាដូរស្បា បាតទន្លេមានដឹកកំ និងខ្សាច់ ដែលជាផ្ទៃមានកម្លាំងទប់ជាប់ល្អ ហើយជម្រើសទីតាំងទី២ ដើម្បីបោះយុទ្ធាមានចរន្តទឹកខ្លាំង។
រលក	ផលប៉ះពាល់មានចាប់ពីខែកុម្ភៈ ដល់ខែមេសា ដោយកម្ពស់រលកមានចាប់ពី ០,១ម៉ែត្រ ដល់ ០,៣៥ម៉ែត្រ គិតនៅខែធ្នូ ឆ្នាំ២០១៥
ជម្រៅស៊ីទឹក	ជម្រៅស៊ីទឹកប្រែប្រួលពី ៤,៥ម៉ែត្រ ក្នុងខែមីនា ដល់ ៥,៥ម៉ែត្រ ក្នុងខែកញ្ញា (ជម្រៅស៊ីទឹកសម្រាប់នាវាចរាចរមកចំណតផែពហុបំណង TS៣ គឺអាស្រ័យទៅលើជម្រៅស៊ីទឹក នៅច្រកតូទីវ)
ប្រតិបត្តិការ	៧ថ្ងៃ/២៤ម៉ោង
គ្រឿងចក្រលើកដាក់	មានប៉ងតុងចំនួន ២គ្រឿង ដោយមានស្ពានតភ្ជាប់ទៅច្រាំងទន្លេ

សម្គាល់៖ *ទំហំដីអាចខុសគ្នារវាងទំហំផ្ទៃដីសរុប និងទំហំផ្ទៃដីចុះបញ្ជី ដោយសារការកាត់ចេញនូវដីចំណីផ្លូវ និងចំណីទន្លេ។

៤.២ ចំណតផែដែលគ្រោងអភិវឌ្ឍន៍នាពេលអនាគត

៤.២.១ ចំណតផែរណបពហុបំណង TS១១

ចំណតផែរណបពហុបំណងTS១១ មានទីតាំងស្ថិតនៅតាមបណ្តោយផ្លូវជាតិលេខ៥ សង្កាត់គីឡូម៉ែត្រលេខ៦ ខណ្ឌបួស្សីកែវ រាជធានីភ្នំពេញ មានចម្ងាយប្រហែល៦,៦គីឡូម៉ែត្រ ឬរយៈពេល ២០នាទី បើគិតពីចំណុចវត្តភ្នំទៅចំណតផែនេះ។ ចំណតផែនេះ គឺជាទីតាំងយុទ្ធសាស្ត្រសំខាន់បំផុតសម្រាប់ជាទីតាំងចែកចាយ និងប្រមូលផ្តុំទំនិញរវាង អ្នកផលិតនិងអ្នកប្រើប្រាស់យ៉ាងសំខាន់ក្នុងតំបន់ ដោយហេតុថា ទីតាំងនេះស្ថិតនៅក្បែកនឹង ទីប្រជុំជន ក្នុងរាជធានីភ្នំពេញ។ ការអភិវឌ្ឍចំណតផែនេះ នឹងសម្រួល ដល់ការកកស្ទះនៃការដឹកជញ្ជូនផ្លូវគោក ចេញចូលទីប្រជុំជន។ ម៉្យាងវិញទៀត ចំណតផែពហុបំណងTS៣ មិនអាចធ្វើប្រតិបត្តិការឱ្យអស់លទ្ធភាពបានឡើយ ដោយហេតុថាទីតាំងនេះស្ថិតនៅចំកណ្តាល រាជធានី ភ្នំពេញ ដែលសាលាក្រុងរាជធានីភ្នំពេញ មិនអនុញ្ញាត ឱ្យថយន្តជនធ្ងន់ធ្ងរធ្វើចរាចរនៅពេលថ្ងៃបានឡើយ។ ដូចនេះ ដើម្បីជំរុញឱ្យមានការដឹកជញ្ជូនតាមផ្លូវទឹក ក៏ដូចជាសេវាកម្ម Door to Door Service ការអភិវឌ្ឍន៍ចំណតផែពហុបំណងTS១១ ពិតជាសំខាន់ និង ចាំបាច់បំផុតក្នុងការតភ្ជាប់ទំនិញពីបណ្តាខេត្តផ្សេងៗ ឱ្យមានជម្រើសនិងមានតម្លៃដឹកជញ្ជូនកាន់តែទាប។

អាសយដ្ឋាន	ស្ថិតនៅតាមបណ្តោយផ្លូវជាតិលេខ៥ សង្កាត់គីឡូម៉ែត្រលេខ៦ ខណ្ឌឫស្សីកែវ រាជធានីភ្នំពេញ
ទីតាំងចំណតផែ	ចំណតផែពហុបំណងTS១១ ស្ថិតនៅតាមដងទន្លេសាប ចម្ងាយប្រហែល ៦ គីឡូម៉ែត្រ ពីទន្លេចតុមុខ ហើយស្ថិតក្នុងទីតាំងនៃរយៈទទឹងខាងជើង ១១° ៣៧'៣៤,៦" និងរយៈបណ្តោយខាងកើត ១០៤°៥៤' ២៩,៤"
ទំហំផ្ទៃដី	១២.៥៣៣ ម៉ែត្រការ៉េ
ទីតាំងបោះយុទ្ធជា	ទីតាំងដែលអាចបោះយុទ្ធជាទៅចំណតផែពហុបំណងTS១១ មាន២ទីតាំង -ទីតាំងទី១៖ ស្ថិតនៅក្នុងរយៈទទឹងខាងជើង ១១°៣៤'២៦,៦" និងរយៈបណ្តោយខាងកើត ១០៤°៥៥'៥០,៤" -ទីតាំងទី២៖ ស្ថិតនៅក្នុងរយៈទទឹងខាងជើង ១១°៣៣'៣៩,៩" និងរយៈបណ្តោយខាងកើត ១០៤°៥៦'៥០,៧" ស្ថិតនៅតំបន់ទន្លេចតុមុខពីព្រោះ ស្ថានភាពទន្លេនៅតំបន់ចំណតផែរណបពហុបំណងTS១១ មានសភាពតូចចង្អៀតពិបាកអោយនាវាបោះយុទ្ធរង់ចាំ។
រលក	មិនមានផលប៉ះពាល់
ម៉ោងប្រតិបត្តិការ	៧ថ្ងៃ/២៤ ម៉ោង
គ្រឿងចក្រលើកដាក់	ដងយោងចល័ត (Mobile crane)

៤.៦. ចំណតផែរណបពហុបំណងកោះរកា (LM២៦)

ចំណតផែរណបពហុបំណងកោះរកា មានទីតាំងស្ថិតនៅឃុំកោះរកា ស្រុកពាមជរ ខេត្តព្រៃវែង ផ្នែកខាងត្បូងនៃប្រទេសកម្ពុជា និងមានចំងាយប្រមាណត្រឹមតែជាង៣គីឡូម៉ែត្រប៉ុណ្ណោះពីព្រំដែនខេត្តដុងដាប ប្រទេសវៀតណាម។ ចំណតផែនេះជាទីតាំងដែលមានសក្តានុពលសម្រាប់ប្រជាជនកម្ពុជា ក្នុងការដឹកជញ្ជូនទំនិញកសិផលចេញទៅប្រទេសវៀតណាម និងនាំចូលមកវិញនូវទំនិញវត្ថុធាតុដើម និងទំនិញជាគ្រឿងសំណង់។ មិនតែប៉ុណ្ណោះចំណតផែនេះ នឹងតភ្ជាប់វិស័យទេសចរណ៍តាមបណ្តាខេត្តជិតខាងរវាងប្រទេសទាំងពីរ ប៉ុន្តែបច្ចុប្បន្ន ចំណតផែនេះទើបតែបានចាប់ផ្តើមធ្វើការអភិវឌ្ឍចាក់ខ្សាច់បំពេញទីលាន ដោយពុំទាន់បំពាក់គ្រឿងចក្រ និងរៀបចំហេដ្ឋារចនាសម្ព័ន្ធផែងឱ្យបានសមស្របនៅឡើយ។ ដូចនេះ ការពន្លឿនការអភិវឌ្ឍចំណតផែរណបពហុបំណងកោះរកា (LM២៦) នឹងឆ្លើយតបទៅនឹងតម្រូវការនៃលំហូរទំនិញចេញចូលរបស់ប្រទេសទាំងពីរ និងការតភ្ជាប់ការដឹកជញ្ជូនតាមផ្លូវទឹក សម្រាប់ធ្វើការនាំចេញទៅកាន់ទីផ្សារសកលលោកឱ្យកាន់តែមានប្រសិទ្ធភាព ក៏ដូចជាចូលរួមចំណែកកាត់បន្ថយការចំណាយភស្តុភារកម្ម និងការប៉ះពាល់ដល់ការប្រើប្រាស់ផ្លូវគោក។ នៅពេលបច្ចុប្បន្ន ចំណតផែពហុបំណងកោះរកាបានបញ្ចប់ការសាងសង់ទីលានរួចហើយ ដែលគ្រោងដាក់ឱ្យប្រើប្រាស់សម្រាប់ប្រតិបត្តិការលើកដាក់ទំនិញរាយជាបណ្តើរៗសិន រហូតដល់មានការលើកដាក់ទំនិញជាក្នុងគីន័រនៅដំហានបន្ទាប់។

ក.ស.ភ. បាននិងកំពុងសាងសង់ Conveyor ចំនួន ៧គ្រឿង ដើម្បីសម្រួលលំហូរប្រតិបត្តិការ ក្នុងការនាំចេញទំនិញកសិផល ដែលបាន និងកំពុងអនុវត្តដាក់ឱ្យដាក់ឱ្យប្រើប្រាស់ជាដំហានៗនៅចុងឆ្នាំ ២០២១ នេះ។

អាសយដ្ឋាន	ឃុំកោះរកា ស្រុកពាមជរ នៃខេត្តព្រៃវែង
ទីតាំងចំណតផែ	ចំណតផែរណបពហុបំណងកោះរកាស្ថិតនៅតាមដងទន្លេមេគង្គក្រោម ត្រើយខាងកើត ចម្ងាយ ១០៣ គីឡូម៉ែត្រ ពីទន្លេចតុមុខ ហើយស្ថិតក្នុងទីតាំង នៃរយៈទទឹងខាងជើង ១០°៥៥'៤០,៥" និងរយៈបណ្តោយខាងកើត ១០៥° ១១' ៣០,៦"
ទំហំផ្ទៃដី	១១៥.៥៦០ ម៉ែត្រការ៉េ
ទំហំដីចុះបញ្ជី	១០៥.១៩២ ម៉ែត្រការ៉េ
ទំហំដីកំពុងធ្វើប្លង់កម្មសិទ្ធិ	១០.៣៨៦ ម៉ែត្រការ៉េ
ទីតាំងបោះយុថ្នា	ទីតាំងដែលអាចបោះយុថ្នានៅចំណតផែពហុបំណងTS១១ មាន២ទីតាំង -ទីតាំងទី១៖ ស្ថិតនៅក្នុងរយៈទទឹងខាងជើង ១០°៥៦'០១,៩" និងរយៈ បណ្តោយខាងកើត ១០៥°១១'១៧,៦" -ទីតាំងទី២៖ ស្ថិតនៅក្នុងរយៈទទឹងខាងជើង ១០°៥៥'១០,១" និងរយៈ បណ្តោយខាងកើត ១០៥°១១'២៤,៤"
រលក	មិនមានផលប៉ះពាល់
ម៉ោងប្រតិបត្តិការ	៧ថ្ងៃ/២៤ ម៉ោង
គ្រឿងចក្រលើកដាក់	ដងយោងចល័ត (Mobile crane) ដងយោងបណ្តោត (Floating crane) និងកុងវ័យ័រ (Conveyer)

គ. សម្ព័ន្ធភាពបុគ្គលចុះបញ្ជីលក់មូលបត្រ

គិតត្រឹមឆ្នាំ២០២១ នេះ ក.ស.ភ. ពុំមានសម្ព័ន្ធភាពជាមួយក្រុមហ៊ុនបុត្រសម្ព័ន្ធ បុត្រសម្ព័ន្ធនៃក្រុមហ៊ុនបុត្រសម្ព័ន្ធ ក្រុមហ៊ុនហូលឌីង ឬក្រុមហ៊ុនពាក់ព័ន្ធដទៃទៀតទេ។

ឃ. ព្រឹត្តិការណ៍សំខាន់ៗប្រចាំឆ្នាំ

- នៅថ្ងៃទី២៨ ខែធ្នូ ឆ្នាំ២០២០ កន្លងមកនេះ ក.ស.ភ. បានទទួលនូវ “លិខិតបញ្ជាក់ការកាន់បញ្ជីភាគណនេយ្យត្រឹមត្រូវ ចាប់ពីឆ្នាំ២០២០ ដល់ឆ្នាំ២០២១” ពីអគ្គនាយកដ្ឋានពន្ធដារ។ តាមរយៈលិខិតបញ្ជាក់នេះ ក.ស.ភ. នឹងទទួលបានអត្ថប្រយោជន៍នានា ស្របតាមប្រកាសលេខ ៦៣៨ សហវ.ប្រក ចុះថ្ងៃទី៤ ខែកក្កដា ឆ្នាំ២០១៧។
- ទន្ទឹមនេះ ក.ស.ភ. ក៏ទទួលបានផងដែរនូវវិញ្ញាបនបត្រអនុលោមភាពសារពើពន្ធ ប្រភេទ “មាស” ពីអគ្គនាយកដ្ឋានពន្ធដារ ដែលមានសុពលភាពរយៈពេល ២ឆ្នាំ សម្រាប់ឆ្នាំ ជាប់ពន្ធ ២០២១ ដល់ ឆ្នាំ២០២២។

ក្រសួងសេដ្ឋកិច្ច និង ហិរញ្ញវត្ថុ

អគ្គនាយកដ្ឋានពន្ធដារ

នាយកដ្ឋានរដ្ឋបាល និងកិច្ចការទូទៅ

លេខ.....១១៥៤៧ អនក-ពន្ធដ



ព្រះរាជាណាចក្រកម្ពុជា
ជាតិ សាសនា ព្រះមហាក្សត្រ



L20201216009 | TD2866

ថ្ងៃចន្ទ ១៤កើត ខែបុស្ស ឆ្នាំជូត ទោស័ក ព.ស២៥៦៤
រាជធានីភ្នំពេញ ថ្ងៃទី២៦ ខែ ធ្នូ ឆ្នាំ២០២០

ជម្រាយជូន

លោក-លោកស្រីនាយក

ឈ្មោះក្រុមហ៊ុន ÷ កំពង់ផែស្វយ័តភ្នំពេញ "ក.ស.ក"
ជាអក្សរខ្មែរ ÷ PHNOM PENH AUTONOMOUS PORT "PPAP"
លេខអត្តសញ្ញាណកម្ម ÷ L001-100044999 ចុះបញ្ជីនៅ ÷ នាយកដ្ឋានគ្រប់គ្រងអ្នកជាប់ពន្ធនៃ
អាសយដ្ឋាន ÷ #៦៤៩ ផ្លូវ ព្រះស៊ីសុវត្ថិ ភូមិ ១២ សង្កាត់ស្រះចក ខណ្ឌដូនពេញ រាជធានីភ្នំពេញ

កម្មវត្ថុ ÷ លិខិតបញ្ជាក់ការកាន់បញ្ជីកាតព្វកិច្ចនៃយុទ្ធសាស្ត្រ
យោង ÷ - ច្បាប់ស្តីពីសារពើពន្ធ ដែលប្រកាសឱ្យប្រើដោយព្រះរាជក្រមលេខ នស/រកម/០២៩៧/០៣ ចុះ
ថ្ងៃទី២៤ ខែកុម្ភៈ ឆ្នាំ១៩៩៧ និងវិសោធនកម្មជាបន្តបន្ទាប់
- ប្រកាសលេខ ៦៣៨ សហវ.ប្រក ចុះថ្ងៃទី០៤ ខែកក្កដា ឆ្នាំ២០១៧ ស្តីពីលក្ខណវិនិច្ឆ័យនៃការកាន់
បញ្ជីកាតព្វកិច្ចនៃយុទ្ធសាស្ត្រ និងនីតិវិធីនៃការបង់ពន្ធអប្បបរមា។

សេចក្តីផ្តើមនេះ ចែងក្នុងកម្មវត្ថុនិងយោងខាងលើ ខ្ញុំសូមជម្រាបជូន លោក-លោកស្រីនាយកសហគ្រាស
ជ្រាបថា សហគ្រាសបានដាក់លិខិតមកអគ្គនាយកដ្ឋានពន្ធដារ ដើម្បីស្នើសុំលទ្ធផលនៃការវាយតម្លៃការកាន់បញ្ជី
កាតព្វកិច្ចនៃយុទ្ធសាស្ត្រ ពីគណៈកម្មការវាយតម្លៃការកាន់បញ្ជីកាតព្វកិច្ចនៃយុទ្ធសាស្ត្ររបស់អ្នកជាប់ពន្ធ។

អនុលោមតាមច្បាប់និងបទប្បញ្ញត្តិស្តីពីពន្ធដារ និងការពិនិត្យយ៉ាងហ្មត់ចត់លើឯកសារពាក់ព័ន្ធ ព្រម
ទាំងសវនាការនៃការអនុវត្តកាតព្វកិច្ចសារពើពន្ធរបស់សហគ្រាសលោក-លោកស្រី គណៈកម្មការវាយតម្លៃការកាន់
បញ្ជីកាតព្វកិច្ចនៃយុទ្ធសាស្ត្ររបស់អ្នកជាប់ពន្ធ សម្រេចវិនិច្ឆ័យថាសហគ្រាសបានកាន់បញ្ជីកាតព្វកិច្ចនៃយុទ្ធសាស្ត្រ និង
ផ្តល់ជូន លិខិតបញ្ជាក់ការកាន់បញ្ជីកាតព្វកិច្ចនៃយុទ្ធសាស្ត្រចាប់ពីឆ្នាំ ២០២០ ដល់ឆ្នាំ ២០២១ ដើម្បីទទួលបាន
អត្ថប្រយោជន៍នានា ស្របតាមប្រកាសលេខ ៦៣៨ សហវ.ប្រក ចុះថ្ងៃទី០៤ ខែកក្កដា ឆ្នាំ២០១៧។

ទន្ទឹមនឹងនេះ លោក-លោកស្រីនាយកសហគ្រាស ត្រូវបន្តអនុវត្តឱ្យបានម៉ឺងម៉ាត់នូវកាតព្វកិច្ចសារពើ
ពន្ធនានា ស្របតាមច្បាប់និងបទប្បញ្ញត្តិស្តីពីពន្ធដារជាធរមាន។ អគ្គនាយកដ្ឋានពន្ធដារ រក្សាសិទ្ធិក្នុងការដកហូត
លិខិតបញ្ជាក់ និងហោប៉ៅពន្ធអត្ថប្រយោជន៍នានាដែលបានផ្តល់ជូនក្នុងអំឡុងពេលនេះ ព្រមទាំងទទួលរងពិន័យ
និងទោសទណ្ឌផ្សេងៗទៀត ក្នុងករណីមានការកេងបន្លំថា សហគ្រាសលោក-លោកស្រី ពុំបានអនុវត្តកាតព្វកិច្ច
សារពើពន្ធឱ្យបានខ្ជាប់ខ្ជួនស្របតាមច្បាប់និងបទប្បញ្ញត្តិស្តីពីពន្ធដារនោះទេ។

អាស្រ័យផ្តល់ជូនជម្រាបជូនខាងលើ សូមលោក-លោកស្រីនាយកសហគ្រាស អនុវត្តតាមការសម្រេច
នេះ។
សូម លោក-លោកស្រីនាយកសហគ្រាស ទទួលនូវសេចក្តីរាប់អាន ពីខ្ញុំ

ប្រធាននាយកដ្ឋានរដ្ឋបាលនិងកិច្ចការទូទៅ

- ចម្លងជូន ÷**
- នាយកដ្ឋានរដ្ឋបាល និងកិច្ចការទូទៅ
 - នាយកដ្ឋានគ្រប់គ្រងអ្នកជាប់ពន្ធនៃ
 - នាយកដ្ឋានបណ្តុះបណ្តាលពន្ធដារ
 - ឯកសារ-កាលប្បវត្តិ

ក្រសួងសេដ្ឋកិច្ចនិងហិរញ្ញវត្ថុ
MINISTRY OF ECONOMY AND FINANCE
អគ្គនាយកដ្ឋានពន្ធដារ
GENERAL DEPARTMENT OF TAXATION



ព្រះរាជាណាចក្រកម្ពុជា
KINGDOM OF CAMBODIA
ជាតិ សាសនា ព្រះមហាក្សត្រ
NATION RELIGION KING

TC62000220011
2020 ២០២២

រាជធានីភ្នំពេញ ថ្ងៃទី ២០ ខែ ធ្នូ ឆ្នាំ ២០២០
Phnom Penh, 20th, Dec 2020

អគ្គនាយកដ្ឋានពន្ធដារ
GENERAL DEPARTMENT OF TAXATION

វិញ្ញាបនបត្រ
អនុលោមភាពសារពើពន្ធ

ប្រកាសលេខ ១៨៣៦ ស.ព.ប្រក ចុះថ្ងៃទី ២៣ ខែ ធ្នូ ឆ្នាំ ២០១៦

អគ្គនាយកដ្ឋានពន្ធដារបញ្ជាក់ថា :

ឈ្មោះក្រុមហ៊ុន : **ភ្នំពេញផែនដីស្វយ័តភ្នំពេញ "ក.ស.អ"**

លេខអត្តសញ្ញាណកម្មសារពើពន្ធ : **៤០០៤-៤០០០៤៤១៩៩**

ស្ថិតក្រោមការគ្រប់គ្រង : នាយកដ្ឋានគ្រប់គ្រងអ្នកជំរកប្រេងឥន្ធនៈ ក្រសួងរ៉ែ និងថាមពលអន្តរាគមន៍ ខេត្ត ស៊ីហ្វ ២០១៥

សកម្មភាពអាជីវកម្ម : សេវាកម្មបើកជាក់ និងបិទជញ្ជូនទំនិញ

អាសយដ្ឋាន : **៩៦៨៩ ផ្លូវ ព្រះស៊ីសុវត្ថិ ភូមិ ១២ សង្កាត់ ស្រះចក ខណ្ឌ ទួលគោក រាជធានីភ្នំពេញ**

ទទួលបានការប្រឹក្សាធុរកិច្ចសារពើពន្ធប្រភេទ : **មាស**

មានសុពលភាពរយៈពេល **២** ឆ្នាំ សម្រាប់ឆ្នាំ ២០២១ ដល់ ឆ្នាំ ២០២២។

CERTIFICATE OF TAX COMPLIANCE

(Prakas No 1536 MEI-PR, dated 23rd December 2016)

GENERAL DEPARTMENT OF TAXATION certifies that :

Company's name : **PHNOM PENH AUTONOMOUS PORT "PAP"**

Tax Identification Number (TIN) : **4004-400044199**

Under : **Department of large taxpayers**

Date of Information Update : **20 Aug 2020**

Business activities : **Handle, load, discharge and transport cargoes service**

Tax Compliance Type awarded : **GOLD**

Validity period of **2** years for the tax year of 2021 and 2022.

ឧទ្ធរណ៍ :
- ការប្រកាសនេះអាចទាញយក
បានតាមគេហទំព័រព្រះរាជាណាចក្រកម្ពុជា
- ការប្រកាសនេះអាចទាញយកបាន
តាមគេហទំព័រអគ្គនាយកដ្ឋានពន្ធដារ



ប្រតិភូរាជរដ្ឋាភិបាល
លេខាធិការក្រសួងរ៉ែ និងថាមពលអន្តរាគមន៍
នៃអគ្គនាយកដ្ឋានពន្ធដារ



Minister of Government in charge as Director
of General Department of Taxation

[Signature]
គង់ ធីបុល

១. ស្ថានភាពទីផ្សារ

នៅក្នុងឆ្នាំ ២០២១ នេះ ស្ថានភាពទីផ្សាររបស់ ក. ស. ភ. ហាក់ដូចជាមានសភាពធូរស្បើយជាងឆ្នាំមុនសម្រាប់ចរាចរណ៍នៃការដឹកជញ្ជូនទំនិញឆ្លងកាត់ ដោយសារការរីករាលដាលនៃជម្ងឺកូវីដ-១៩ បានធូរស្រាលដែលបានរុញច្រានឱ្យកំណើនសេដ្ឋកិច្ចនៅទូទាំងសកលលោក រួមទាំងប្រទេសកម្ពុជាផងដែរមានការកើនឡើងវិញ។ ទីផ្សារសំខាន់របស់ ក. ស. ភ. គឺពឹងផ្អែកទៅលើកំណើននៃវិស័យអចលនទ្រព្យ និងទេសចរណ៍ក្នុងប្រទេស និងការបញ្ជាទិញទំនិញវាយនភណ្ឌពីក្រៅប្រទេស ជាពិសេសសហរដ្ឋអាមេរិក។ ជាក់ស្តែងនៅក្នុងឆ្នាំ២០២១នេះ ទោះបីជាវិស័យអចលនទ្រព្យ និងវិស័យវាយនភណ្ឌហាក់ដូចជាមានភាពមិនច្បាស់លាស់ ក៏ស្ថានភាពទីផ្សាររបស់ ក. ស. ភ. នៅតែបន្តមានកំណើនរហូតដល់ ១៩,៩៦% បើធៀបទៅនឹងឆ្នាំ២០២០ ខណៈដែលសេដ្ឋកិច្ចរបស់ប្រទេសកម្ពុជា និងសកលលោកបានជួបប្រទះនូវវិបត្តិដ៏ធ្ងន់ធ្ងរយ៉ាងណាក៏ដោយ។

ស្ថានភាពកំណើននៃទំនិញឆ្លងកាត់ ក. ស. ភ. សម្រាប់ឆ្នាំ២០២១នេះ គឺបណ្តាលមកពីការបន្តនាំចូលទំនិញជាម្ហូបអាហារ និងភេសជ្ជៈដែលមានចំនួន ១៤ % បើធៀបទៅនឹងការនាំចូលសរុប តែបើធៀបទៅនឹងឆ្នាំ២០២០ វិញ មានការកើនឡើង ១៨%។ ចំណែកឯការនាំចេញវិញ ទំនិញវាយនភណ្ឌកាត់ដេរនៅតែបន្តកើនឡើងរហូតដល់ ៧៧% បើធៀបទៅនឹងការនាំចេញសរុប ប៉ុន្តែបើធៀបទៅនឹងឆ្នាំ២០២០ មានការកើនឡើង ២០,៦២%។ (យោងតាមក្រាហ្វិកលេខ១ លេខ២ លេខ៣ និងលេខ៤ របស់នាយកដ្ឋានផែនការ/ទីផ្សារ)។

ការនាំចូលទំនិញតាមចំណាត់ផែនដៃរបស់ ក. ស. ភ. សម្រាប់ឆ្នាំ២០២១ ពីក្រៅប្រទេសគឺមានប្រទេសវៀតណាមមានការកើនឡើង ៣% ប៉ុន្តែការនាំចូលពីប្រទេសម៉ាឡេស៊ីថយចុះ ៥៤% ប្រទេសជប៉ុនថយចុះ ២៣% សហភាពអឺរ៉ុបថយចុះ ៣% និងប្រទេសចិនថយចុះ ១៥% បើធៀបទៅនឹងឆ្នាំ២០២០។ ដោយឡែកសម្រាប់ការនាំចេញវិញគឺការនាំចេញទៅប្រទេសចិនមានការកើនឡើង ៤២% សហភាពអឺរ៉ុបកើនឡើង ៣០% សហរដ្ឋអាមេរិកកើនឡើង ២៨% និងប្រទេសវៀតណាមថយចុះ ១១% បើធៀបទៅនឹងឆ្នាំ២០២០។

ជារួមទោះបីជាប្រទេសកម្ពុជា ក៏ដូចជាប្រទេសនៅទូទាំងសកលលោកបានបន្តរងគ្រោះដោយការរីករាលដាលនៃជម្ងឺកូវីដ-១៩ យ៉ាងណាក៏ដោយ ក៏ស្ថានភាពទីផ្សាររបស់ ក. ស. ភ. នៅតែបន្តមានកំណើននិងរក្សាបានភាពល្អប្រសើរដដែល។ ទាំងនេះក៏ដោយសារតែការគ្រប់គ្រងស្ថានភាពសេដ្ឋកិច្ច និងការដាក់ចេញនូវវិធានការផ្សេងៗរបស់រាជរដ្ឋាភិបាលកម្ពុជាក្នុងការទប់ស្កាត់ការរីករាលដាលនៃជម្ងឺកូវីដ-១៩ បានយ៉ាងមានប្រសិទ្ធភាព។ បើទោះបីបច្ចុប្បន្ន GSP ត្រូវបានព្យួរជាបណ្តោះអាសន្នក៏ដោយ ក៏កម្ពុជានៅទទួលបាន MFN (Most Favor Nation) ដែលត្រូវបង់ពន្ធចន្លោះពី ១២% ទៅ ៣៣% សម្រាប់ផលិតផលវាយនភណ្ឌ ៧៩% ជាវាយនភណ្ឌដែលក្នុងនោះ ៦៥% នាំចេញទៅសហរដ្ឋអាមេរិក។ កត្តានេះនាំឱ្យការនាំចេញទៅកាន់សហរដ្ឋអាមេរិកតាមចំណាត់ផែនដៃរបស់ ក. ស. ភ. នៅតែមានការកើនឡើងទោះបីជាសេដ្ឋកិច្ចសកលលោកបានជួបប្រទះនូវវិបត្តិនៃការរីករាលដាលដោយសារជម្ងឺកូវីដ-១៩យ៉ាងណាក៏ដោយ។

ក្រាហ្វិកលេខ១

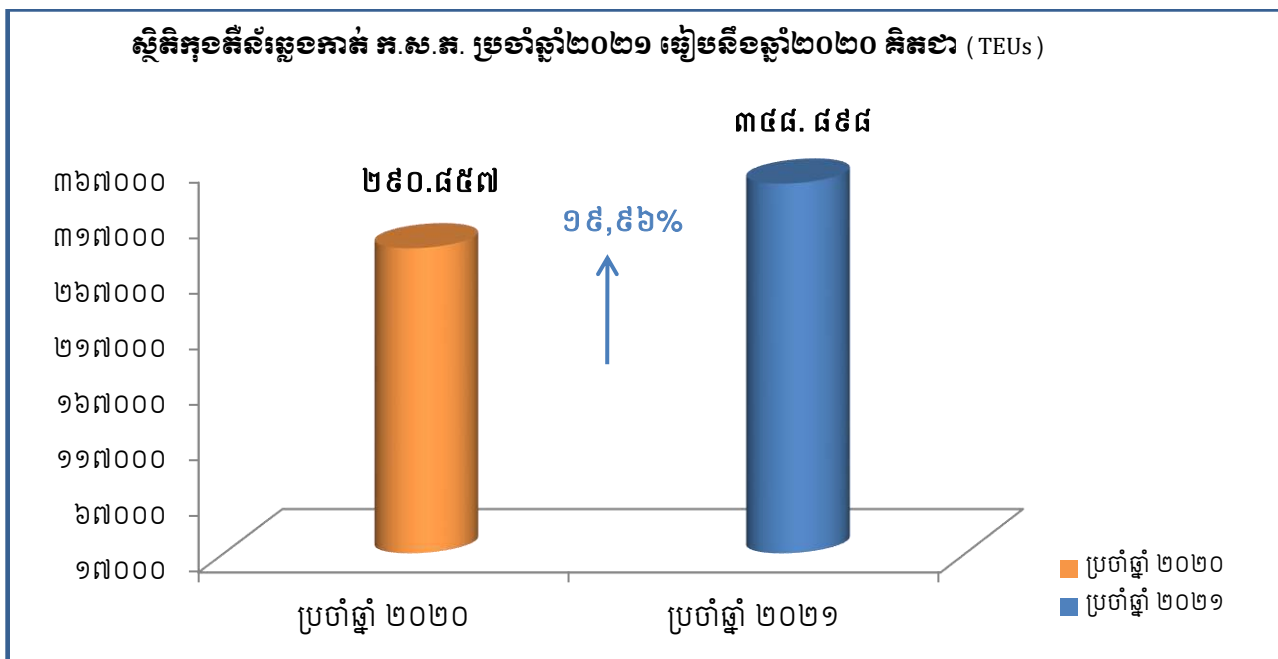

ក្រាហ្វិកលេខ២

ស្ថិតិកុងតឺន័រនាំចូល-នាំចេញតាមប្រភេទ ក.ស.ក. ប្រចាំឆ្នាំ២០២១ គិតជា (TEUs)

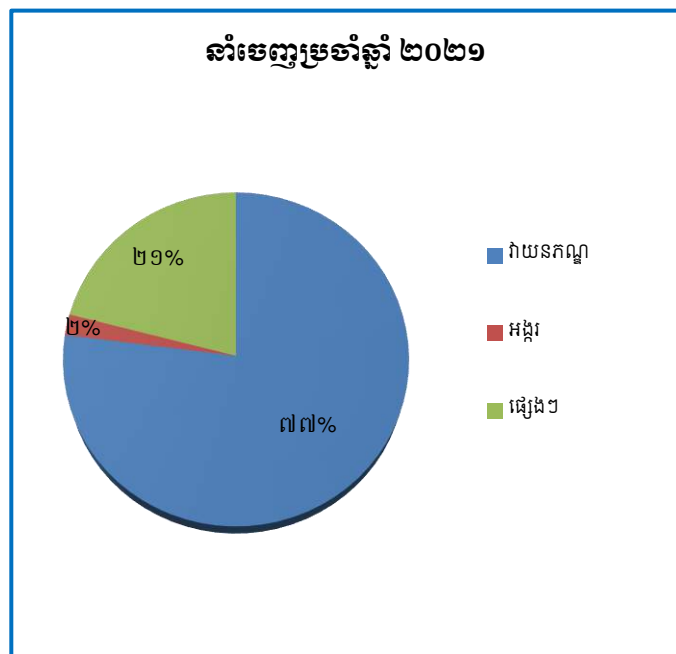
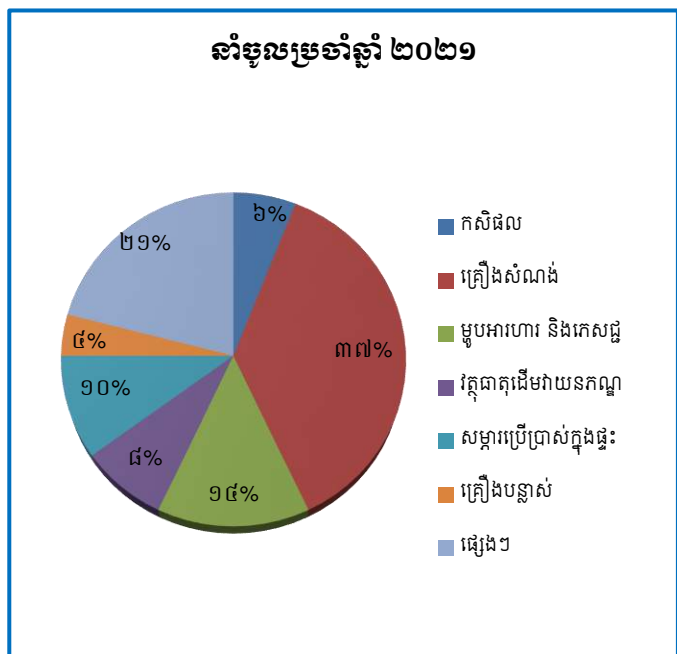

(ប្រភព៖ ទិន្នន័យប្រចាំឆ្នាំ ២០២០ និងប្រចាំឆ្នាំ២០២១ របស់នាយកដ្ឋានផែនការ/ទីផ្សារ ក.ស.ក.)

ក្រាហ្វិកលេខ៣

ស្ថិតិទំនិញនាំចូលតាមប្រភេទ ក.ស.ភ. ប្រចាំឆ្នាំ២០២១ ធៀបនឹងឆ្នាំ២០២០ គិតជា (TEUs)

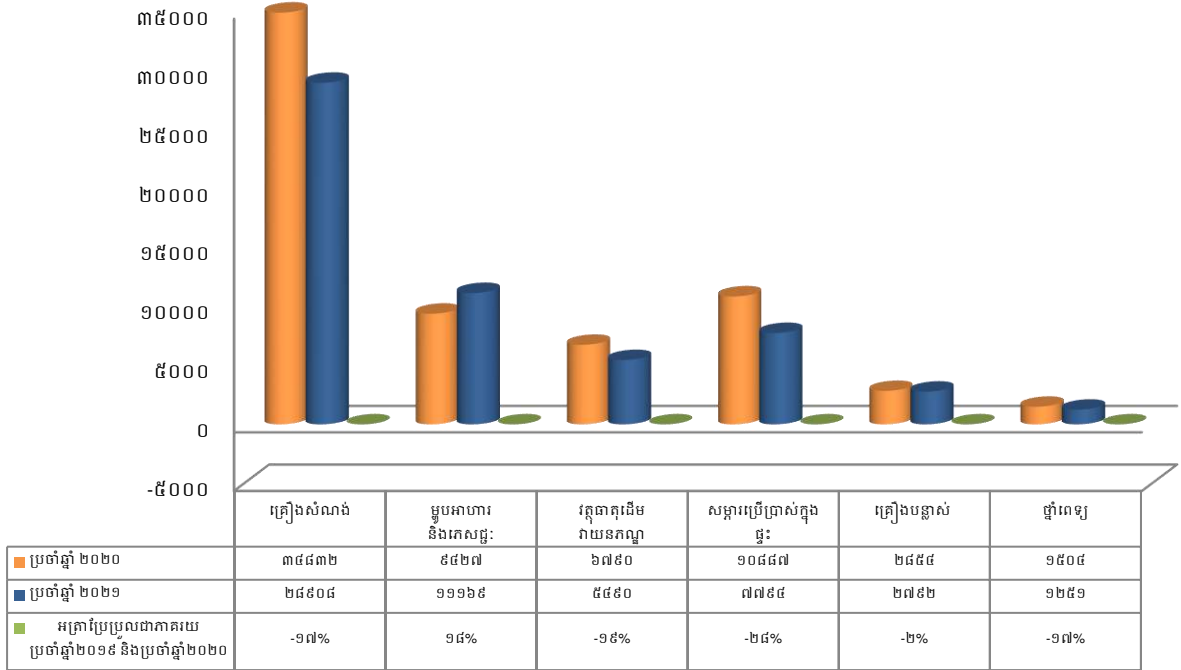

ក្រាហ្វិកលេខ៤

ស្ថិតិទំនិញនាំចេញតាមប្រភេទ ក.ស.ភ. ប្រចាំឆ្នាំ២០២១ ធៀបនឹងឆ្នាំ២០២០ គិតជា (TEUs)

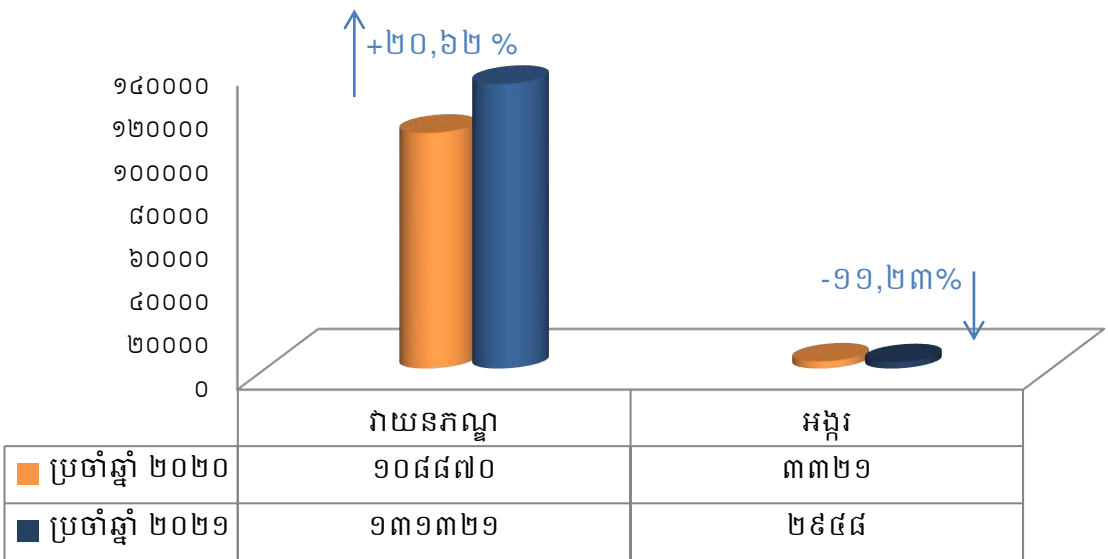

(ប្រភព៖ ទិន្នន័យប្រចាំឆ្នាំ ២០២០ និងប្រចាំឆ្នាំ២០២១ របស់នាយកដ្ឋានផែនការ/ទីផ្សារ ក.ស.ភ.)

ក្រាហ្វិកលេខ៥

ចំណែកទីផ្សារនាំចូលទំនិញតាមប្រភេទ ក.ស. ក. ប្រចាំឆ្នាំ២០២១ ធៀបនឹងឆ្នាំ២០២០ គិតជា (TEUs)

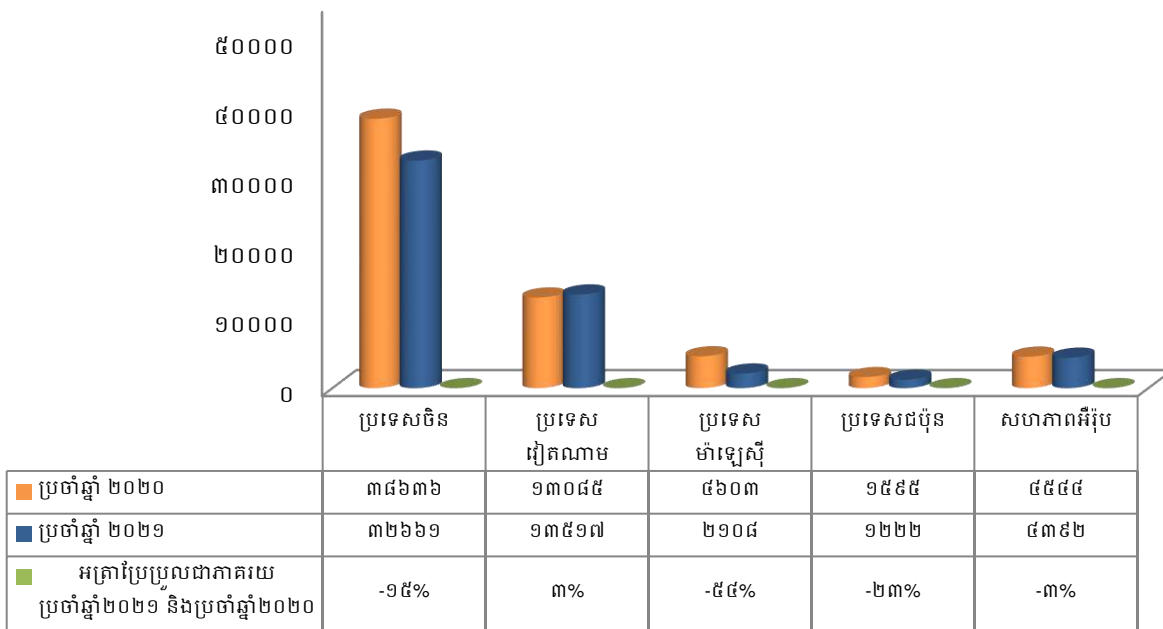

(ប្រភព៖ ទិន្នន័យប្រចាំឆ្នាំ ២០២០ និងប្រចាំឆ្នាំ២០២១ របស់នាយកដ្ឋានផែនការ/ទីផ្សារ ក.ស.ក.)

ក្រាហ្វិកលេខ៦

ចំណែកទីផ្សារនាំចេញទំនិញតាមប្រភេទ ក.ស. ក. ប្រចាំឆ្នាំ២០២១ ធៀបនឹង ឆ្នាំ២០២០ គិតជា (TEUs)

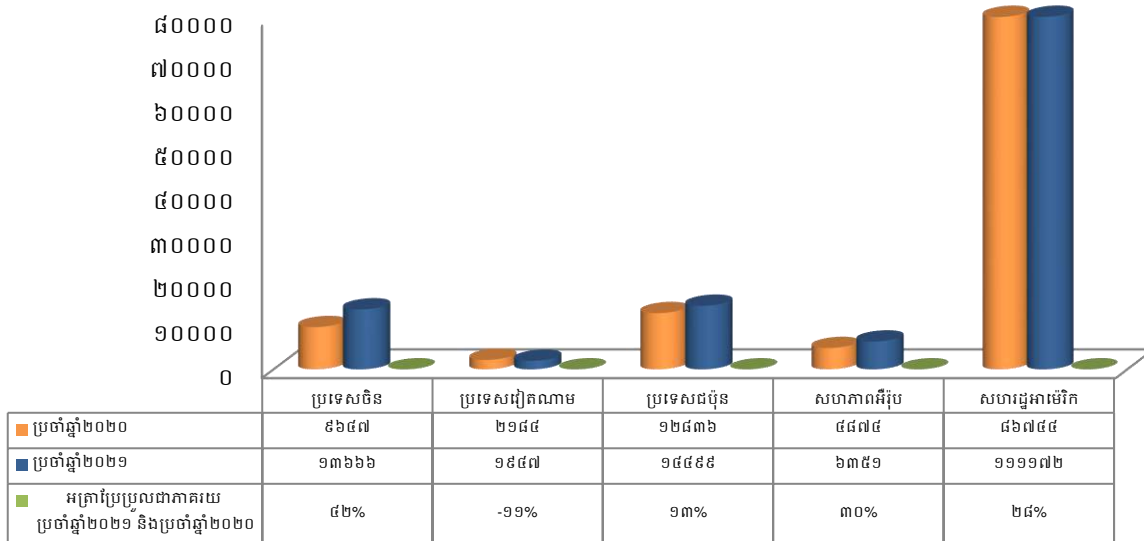

(ប្រភព៖ ទិន្នន័យប្រចាំឆ្នាំ ២០២០ និងប្រចាំឆ្នាំ២០២១ របស់នាយកដ្ឋានផែនការ/ទីផ្សារ ក.ស.ក.)

ច. ស្ថានភាពប្រកួតប្រជែង

ក. ស. ភ. គឺជាចំណាត់ថែមអន្តរជាតិតាមដងទន្លេ ដែលមានការផ្តល់សេវាកម្មចំណាត់នាវា និងសេវាកម្មលើកដាក់ទំនិញជាកុងតឺន័រ និងទំនិញទូទៅជូនអតិថិជន។ នៅក្នុងឆ្នាំ២០២១នេះ ទោះបីជាសកលលោកទាំងមូល រួមទាំងប្រទេសកម្ពុជា បានជួបនូវវិបត្តិសេដ្ឋកិច្ចដ៏ធ្ងន់ធ្ងរដោយសារការរីករាលដាលនៃជំងឺកូវីត-១៩ យ៉ាងណាក៏ដោយ ក៏ ក. ស. ភ. នៅតែអាចរក្សាបាននូវកំណើនកុងតឺន័រឆ្លងកាត់ ក. ស. ភ. ចំនួន ១៩,៩៦% ធៀបនឹងឆ្នាំ២០២០។ ប៉ុន្តែបើធៀបទៅនឹងផែនការឆ្នាំ២០២១ កំណើននេះ មានការកើនឡើង ៨,៦៧%។ កំណើនវិជ្ជមាននេះ បានបញ្ជាក់យ៉ាងច្បាស់ថា ចរាចរណ៍កុងតឺន័រឆ្លងកាត់ ច្រកទ្វារ ក. ស. ភ. នៅតែមានកំណើន និងមានភាពល្អប្រសើរ បើធៀបទៅនឹងកំពង់ផែមួយចំនួននៅក្នុងតំបន់ ។

ប្រសិនបើពិនិត្យទៅលើស្ថានភាពប្រកួតប្រជែងវិញ កំពង់ផែស្វយ័តភ្នំពេញ នៅតែដើរតួនាទីសំខាន់ និងរឹងមាំបំផុតក្នុងវិស័យកំពង់ផែដែលជាច្រកសំខាន់សម្រាប់ការដឹកជញ្ជូនទំនិញឆ្លងកាត់នៅតាមដងទន្លេ។ កត្តាសំខាន់ៗ ដែលនៅតែជម្រុញ ក. ស. ភ. ឱ្យនៅតែរក្សាបានកំណើន និងឧត្តមភាពក្នុងការប្រកួតប្រជែង មានដូចខាងក្រោម៖

១. ទីតាំងភូមិសាស្ត្រ

ក. ស. ភ. ស្ថិតនៅទីតាំងភូមិសាស្ត្រប្រកបដោយសក្តានុពល និងយុទ្ធសាស្ត្រ ដោយស្ថិតនៅចំបេះដូងនៃរាជធានីភ្នំពេញដែលជាមជ្ឈមណ្ឌលពាណិជ្ជកម្ម ឧស្សាហកម្ម រោងចក្រ អ្នកប្រើប្រាស់ និងជាកន្លែងប្រមូលផ្តុំទៅដោយកម្លាំងពលកម្ម។ ការដឹកជញ្ជូនតាម ក. ស. ភ. ផ្តល់ភាពងាយស្រួល ឆាប់រហ័ស និងចំណាយតិចក្នុងការចែកចាយ និងការផ្គត់ផ្គង់ទំនិញដល់អ្នកប្រើប្រាស់។ ជាមួយគ្នានេះដែរ ទីតាំងរបស់ ក. ស. ភ. គឺនៅជិត និងមានរយៈចម្ងាយនៃការដឹកជញ្ជូនជិតជាងចំណាត់ផែនដីទៀត នៅក្នុងប្រទេសកម្ពុជា ដូចជាការដឹកជញ្ជូនទំនិញឆ្លងកាត់ទៅកាន់ប្រទេសវៀតណាម ប្រទេសចិន និងសហរដ្ឋអាមេរិកជាដើម ដែលប្រទេសទាំងនេះ គឺមានទំហំពាណិជ្ជកម្មធំជាមួយប្រទេសកម្ពុជាបើធៀបទៅនឹងប្រទេសដទៃទៀត។

២. សេវាកម្ម

ក. ស. ភ. នៅតែរក្សាបាននូវគោលការណ៍របស់ ក. ស. ភ. ដោយផ្តោតទៅលើ គុណភាពល្អ សុវត្ថិភាព សេវាកម្មរហ័ស២៤ម៉ោង និងតម្លៃមានភាពប្រកួតប្រជែងជូនដល់អតិថិជន។ ជាមួយគ្នានេះ ក. ស. ភ. បានបង្កើតសេវាកម្មភស្តុភារកម្ម ដែលជាសេវាកម្មជាកញ្ចប់ជូនអតិថិជន ដើម្បីទាក់ទាញអ្នកប្រើប្រាស់ និងផ្តល់ភាពងាយស្រួលដល់អ្នកនាំចេញ និងនាំចូល។

ក. ស. ភ. ក៏បានបង្កើតសេវាកម្មរបស់ខ្លួនទៅកៀរកនឹងអតិថិជន តាមរយៈការបង្កើតចំណាត់ថែមតូចៗនៅតាមដងទន្លេ ជាពិសេសការបង្កើតចំណាត់ថែមលាបពហុបំណងទន្លេបិទ UM២ ចំណាត់ថែមលាបពហុបំណង UM១ ចំណាត់ថែមលាបពហុបំណង TS១១ និងចំណាត់ថែមលាបពហុបំណង LM២៦ ។

៣. តម្លៃសេវាកម្ម

នៅក្នុងបរិបទនៃជំងឺកូវីដ-១៩ នេះ ក. ស. ភ. នៅរក្សាបន្តផ្តល់តម្លៃអនុគ្រោះដល់សេវាកម្មលើកដាក់ និងការរក្សាទុកក្នុងតំបន់ដែលផ្ទុកទំនិញ ប្រភេទជាផលិតផលកសិផល ។ ជាពិសេស ក. ស. ភ. បានផ្តល់តម្លៃអនុគ្រោះពុំគិតថ្លៃចំពោះថ្លៃច្រកទ្វាររថយន្តដែលដឹកជញ្ជូនក្នុងតំបន់ផ្ទុកទំនិញជាអង្គរឆ្លងកាត់ ក. ស. ភ.។

ជាមួយគ្នានេះដែរ ក. ស. ភ. នៅតែរក្សាផ្តល់តម្លៃដែលមានភាពបត់បែនដល់អតិថិជនដែលបានទទួលសេវាកម្មពី ក. ស. ភ.។ យុទ្ធសាស្ត្រតម្លៃដែលមានភាពបត់បែននេះហើយជាចំណុចខ្លាំងរបស់ ក. ស. ភ. ក្នុងការទាក់ទាញអតិថិជន។

លើសពីនេះ ក. ស. ភ. នៅតែបន្តផ្តល់សេវាកម្មប្រតិបត្តិការដៃ ២៤ម៉ោង/៧ថ្ងៃ ដោយពុំគិតកម្រៃសេវាបន្ថែមម៉ោងនោះទេ។

៤. ការផ្សព្វផ្សាយរបស់ ក. ស. ភ.

ក. ស. ភ. នៅតែរក្សាបន្តការផ្សព្វផ្សាយ និងប្រើប្រាស់មធ្យោបាយផ្សេងៗដើម្បីផ្តល់ព័ត៌មានដល់អតិថិជនឱ្យបានគ្រប់គ្រាន់ និងស្គាល់កាន់តែច្បាស់អំពី ក. ស. ភ. ដើម្បីងាយស្រួលដល់ការសម្រេចចិត្តក្នុងការប្រើប្រាស់សេវាកម្មរបស់ ក. ស. ភ.។ ជាក់ស្តែង អតិថិជនអាចទទួលនូវព័ត៌មានសេវាកម្មរបស់ ក. ស. ភ. តាមរយៈមធ្យោបាយផ្តល់ព័ត៌មានជាច្រើន រួមមាន៖

- ទី១. ការចុះផ្សាយព័ត៌មាន តាមគេហទំព័រ ប្រតិទិន នាមប័ណ្ណ ខិតប័ណ្ណ វត្តអនុស្សាវរីយ៍ និងសៀវភៅព័ត៌មានពាណិជ្ជកម្ម (របស់សភាពាណិជ្ជកម្មកម្ពុជា)
- ទី២. ការផ្សព្វផ្សាយព័ត៌មាន នៅតាមសិក្ខាសាលា ក្នុងវគ្គបណ្តុះបណ្តាល និងការប្រជុំផ្សេងៗ
- ទី៣. ការផ្សព្វផ្សាយព័ត៌មានសាធារណៈរបស់ ក. ស. ភ. តាមរយៈផ្សារមូលបត្រកម្ពុជា
- ទី៤. យុទ្ធសាស្ត្រចុះផ្សព្វផ្សាយដោយផ្ទាល់ជាមួយអតិថិជនជាក្រុមហ៊ុនដឹកជញ្ជូននានា មធ្យោបាយផ្សព្វផ្សាយទាំងនេះ ជាប្រភពព័ត៌មានគ្រប់ជ្រុងជ្រោយ ដែលជួយឱ្យអតិថិជនបានស្គាល់ និងទាក់ទាញការប្រើប្រាស់សេវាកម្មរបស់ ក. ស. ភ. នៅលើទីផ្សារ។

ទី៤. ការបន្តដាក់ចេញនូវវិធានការរបស់រាជរដ្ឋាភិបាលដើម្បីពង្រឹងលើការត្រួតពិនិត្យលើមធ្យោបាយដឹកជញ្ជូនលើសទម្ងន់នៅតាមផ្លូវគោក។ ការចាត់វិធានការនេះ ជាឱកាសមួយដែលបានជម្រុញឱ្យមានកំណើននៃការដឹកជញ្ជូនតាមផ្លូវទឹកព្រោះថា ការដឹកជញ្ជូនតាមផ្លូវគោក អតិថិជនត្រូវចំណាយច្រើន និងដឹកជញ្ជូនបានចំនួនតិច ជាពិសេស គ្រោះថ្នាក់ចរាចរណ៍តាមដងផ្លូវដែលអាចជម្រុញឱ្យអតិថិជនចំណាយថ្លៃដឹកជញ្ជូនកាន់តែច្រើន ខណៈពេលដែលការដឹកជញ្ជូនតាមផ្លូវទឹក នឹងផ្តល់ផលចំណេញច្រើនដល់អតិថិជន ដូចជាការដឹកជញ្ជូនបានបរិមាណច្រើន ចំណាយថ្លៃដើមតិច និងពុំប៉ះពាល់ខ្លាំងដល់បរិស្ថានដូចការដឹកជញ្ជូនតាមផ្លូវគោកឡើយ។

ដូចនេះ ស្ថានភាពប្រកួតប្រជែងរបស់ ក. ស. ភ. សម្រាប់ ឆ្នាំ២០២០នេះ នៅតែមានភាពរឹងមាំ ទាក់ទាញ និងឈានទៅមុខជានិច្ច ដើម្បីទាក់ទាញអតិថិជនឱ្យនៅតែបន្តប្រើប្រាស់សេវាកម្មរបស់ ក. ស. ភ.។

៧. ផែនការលោកត

ក. គម្រោងអភិវឌ្ឍន៍ហេដ្ឋារចនាសម្ព័ន្ធផែដំហានទី៣ (ដំណាក់កាលទី២) នៃចំណតដែកុងតឺន័រLM១៧

ឈ្មោះ	គម្រោងនៃការអភិវឌ្ឍន៍ហេដ្ឋារចនាសម្ព័ន្ធផែដំហានទី៣ (ដំណាក់កាលទី២)
បរិយាយ	ចន្លោះពី ឆ្នាំ២០១៦ ដល់ ឆ្នាំ២០២១ ចំនួនកុងតឺន័រដែលឆ្លងកាត់ជាមធ្យមកើនឡើងប្រហែល ១៨% រៀងរាល់ឆ្នាំ។ ដោយសារតែ កុងតឺន័រដែលបច្ចុប្បន្នឆ្លងកាត់នៅ LM១៧ មានចំនួន ៣៤៨.៨៩៨ ជីអ៊ីយូ ក្នុងឆ្នាំ២០២១ ក. ស. ភ. ព្យាករណ៍ថាចំនួនកុងតឺន័រនឹងបន្តកើនឡើងដល់ ៣៩៤.៦៧៩ ជីអ៊ីយូ ក្នុងឆ្នាំ២០២១។ ដើម្បីទទួលបានកំណើននេះ ក. ស. ភ. ត្រូវធ្វើការពង្រីកបឋមនីយកណ្តាផែ និងបរិក្ខារបន្ថែមទៀត។
ដំហានទី៣ នៃដំណាក់កាលទី២ ពីឆ្នាំ២០២១	
គោលបំណង	ធានាសមត្ថភាពលើកដាក់របស់ដែកុងការទទួលកំណើនកុងតឺន័រឆ្លងកាត់ជារៀងរាល់ឆ្នាំ
លទ្ធផលរំពឹងទុក	បង្កើនសមត្ថភាពលើកដាក់របស់ចំណតដែកុងតឺន័រLM១៧ ដល់កម្រិត ៥០០.០០០ជីអ៊ីយូ ក្នុងមួយឆ្នាំ
ទីតាំងគម្រោង	ភាគខាងជើងចំណតដែកុងតឺន័រLM១៧
ទំហំនៃគម្រោង	៤,៦ ហិកតា
ភ្នាក់ងារអនុវត្តគម្រោង	កំពង់ផែស្វយ័តភ្នំពេញ (ក. ស. ភ.)
ថវិកាត្រូវចំណាយ	<ul style="list-style-type: none"> - សាងសង់ស្ពានដែក ទំហំ ១៥ម×១៤៩ម គ្រោងចំណាយទឹកប្រាក់ចំនួន ២៤.១៩០.០០០.០០០រៀល - សាងសង់ផ្លូវ RTG ទំហំ ១,៥ម×៥៤៤ម ចំនួន ៤ខ្សែ, ទីលានការ៉ូឡា (C50) ចំនួន ២៧.៧២០ម^២, ផ្លូវ Asphalt Concrete ចំនួន ៩.៤០០ម^២, ចំណតឡានចំនួន ៦.២៦៨ម^២, ប្រព័ន្ធអគ្គីសនីចំនួន ៣បង្គោល, ប្រព័ន្ធទឹកចំនួន ៦បង្គោល, ប្រព័ន្ធកាមេរ៉ាចំនួន ៣បង្គោល (ប្លង់B) គ្រោងចំណាយទឹកប្រាក់ចំនួន ១៥.៩៩០.០០០.០០០រៀល - គម្រោងពង្រីកទីលានផ្ទុកសំបកកុងតឺន័រ ICD ថ្មី គ្រោងចំណាយទឹកប្រាក់ចំនួន ១.២៣០.០០០.០០០រៀល - បំពាក់បន្ថែមនូវរថស្នូច RTG ចំនួន ០៤គ្រឿង គ្រោងចំណាយទឹកប្រាក់ចំនួន ២២.៩៦០.០០០.០០០រៀល - បំពាក់បន្ថែមនូវរថយន្តដឹកកុងតឺន័រក្នុងដែក (Terminal Tractor) គ្រោងចំណាយទឹកប្រាក់ចំនួន ២.៨៧០.០០០.០០០រៀល
ប្រភពហិរញ្ញវត្ថុ	ទុនអភិវឌ្ឍន៍សហគ្រាសរបស់ ក.ស.ភ.
រយៈពេលអនុវត្តគម្រោង	២០២២-២០២៣
កម្មសិទ្ធិដី	កំពង់ផែស្វយ័តភ្នំពេញ (ក. ស. ភ.)
បញ្ហាសង្គម	ការអនុវត្តគម្រោងដំហានទី៣ ដំណាក់កាលទី២ នៃចំណតដែកុងតឺន័រLM១៧

ឈ្មោះ:	គម្រោងនៃការអភិវឌ្ឍហេដ្ឋារចនាសម្ព័ន្ធផែងដំហានទី៣ (ដំណាក់កាលទី២)
	នឹងបង្កើតការងារបន្ថែម តាមរយៈការជ្រើសរើសបុគ្គលិកបន្ថែម
បញ្ហាបរិស្ថាន	គ្មានការបង្ហាញណាមួយដែលបញ្ជាក់ថាអាចមានផលប៉ះពាល់ដល់ផ្នែកបរិស្ថានឡើយ
សកម្មភាពតាមដាន	បង្កើតក្រុមការងារដើម្បីតាមដានការអនុវត្តគម្រោង

ខ. គម្រោងអភិវឌ្ឍន៍ហេដ្ឋារចនាសម្ព័ន្ធចំណត់ដែរណាបពហុបំណងទន្លេបិទ UM២

ឈ្មោះ:	គម្រោងអភិវឌ្ឍន៍ហេដ្ឋារចនាសម្ព័ន្ធចំណត់ដែរណាបពហុបំណងទន្លេបិទ UM២
បរិយាយ	តាមរយៈគោលនយោបាយលើកទឹកចិត្តរបស់រាជរដ្ឋាភិបាលលើការប្រើប្រាស់មធ្យោបាយដឹកជញ្ជូនតាមផ្លូវទឹក និងជំរុញការនាំចេញកសិផលដែលចំណតផែនទន្លេបិទUM២ ជាទីតាំងយុទ្ធសាស្ត្រក្នុងការប្រមូលផ្តុំកសិផលពីបណ្តាខេត្តស្ថិតនៅប៉ែកឥសាន្តនៃប្រទេសកម្ពុជា។
គម្រោងអភិវឌ្ឍន៍ហេដ្ឋារចនាសម្ព័ន្ធចំណត់ដែរណាបពហុបំណងទន្លេបិទ UM២	
គោលបំណង	បង្កើតជាកន្លែងប្រមូលផ្តុំកសិផល និងលើកកម្ពស់ការដឹកជញ្ជូនតាមផ្លូវទឹក ហើយការពង្រីកហេដ្ឋារចនាសម្ព័ន្ធផ្ទៃបន្ថែមទៀតដើម្បីឆ្លើយតបទៅនឹងតម្រូវការទីផ្សារ និងបង្កភាពងាយស្រួលក្នុងការការលើកដាក់ទំនិញរាយ ទំនិញជាក្នុងតំរូវ និងជម្រុញការនាំចេញទិន្នផលកសិផល។
លទ្ធផលរំពឹងទុក	<ul style="list-style-type: none"> - ការដឹកជញ្ជូនទំនិញតាមផ្លូវទឹកមានការកើនឡើង - ក្លាយជាកន្លែងប្រមូលផ្តុំ និងចែកចាយកសិផល សម្ភារសំណង់ ... - ការប្រើប្រាស់សេវាកម្មដឹកជញ្ជូនផ្លូវទឹកមានការកើនឡើង ព្រោះថ្លៃដឹកជញ្ជូនមានតម្លៃទាប ដោយហេតុថា ខ្សែដឹកជញ្ជូនខ្លីតាមរយៈការដឹកជញ្ជូនដោយផ្ទាល់ទៅកាន់កំពង់ផែមេ - បង្កើតការងារបន្ថែមសម្រាប់ប្រជាពលរដ្ឋរស់នៅក្នុងតំបន់
ទីតាំងគម្រោង	ភូមិទន្លេបិទ ឃុំទន្លេបិទ ស្រុកត្បូងឃ្មុំ ខេត្តត្បូងឃ្មុំ
ទំហំនៃគម្រោង	១៨ ហិកតា
ភ្នាក់ងារអនុវត្តគម្រោង	កំពង់ផែស្វយ័តភ្នំពេញ (ក. ស. ភ.)
ថវិកាត្រូវចំណាយ	<ul style="list-style-type: none"> - ចាក់ខ្សាច់បំពេញទីលាន គ្រោងចំណាយទឹកប្រាក់ចំនួន ៥៨៧.០០០.០០០រៀល - សាងសង់ហេដ្ឋារចនាសម្ព័ន្ធសម្រាប់ប្រតិបត្តិការដំណាក់កាលទី១ និងបំពាក់ដងយោង(FCC) គ្រោងចំណាយទឹកប្រាក់ចំនួន ១៧.៧១២.០០០.០០០រៀល
ប្រភពហិរញ្ញវត្ថុ	ទុនអភិវឌ្ឍន៍សហគ្រាសរបស់ ក.ស.ភ. និងប្រភពទុនខាងក្រៅ
រយៈពេលអនុវត្តគម្រោង	២០២២-២០២៣
កម្មសិទ្ធិដី	កំពង់ផែស្វយ័តភ្នំពេញ (ក. ស. ភ.)
បញ្ហាសង្គម	ពុំមានផលប៉ះពាល់
បញ្ហាបរិស្ថាន	គ្មានការបង្ហាញណាមួយដែលបញ្ជាក់ថាអាចមានផលប៉ះពាល់ដល់ផ្នែក

ឈ្មោះ:	គម្រោងអភិវឌ្ឍន៍ហេដ្ឋារចនាសម្ព័ន្ធចំណត់ផែនការបច្ចេកទេសបំណងទន្លេបឹង ២
	បរិស្ថានឡើយ
សកម្មភាពតាមដាន	បង្កើតក្រុមការងារដើម្បីតាមដានការអនុវត្តគម្រោង

គ. គម្រោងអភិវឌ្ឍន៍ចំណតផែនការបំណង TS៣

ឈ្មោះ:	គម្រោងអភិវឌ្ឍន៍ហេដ្ឋារចនាសម្ព័ន្ធចំណត់ផែនការបំណង TS៣
បរិយាយ	ចំណតផែនការបំណង TS៣ ជាចំណតផែនការសម្រាប់ទំនិញរាយ និងទំនិញកុងតឺន័រឆ្លងកាត់។ ដោយសារសមត្ថភាពពង្រីកទីលានចំណតផែនការបំណង TS៣ នៅមានកម្រិត ដើម្បីទទួលកំណើនចរាចរកុងតឺន័រប្រចាំឆ្នាំ ក. ស. ភ. បានវិនិយោគលើការអភិវឌ្ឍចំណតផែនការកុងតឺន័រ LM១៧។ បច្ចុប្បន្ន ក.ស.ភ. បាននិងកំពុង រៀបចំកែប្រែចំណតផែនការ ឱ្យក្លាយទៅជាចំណតផែនការដំណើរ និងទេសចរណ៍អន្តរជាតិ។
គម្រោងអភិវឌ្ឍន៍ហេដ្ឋារចនាសម្ព័ន្ធចំណត់ផែនការបំណង TS៣	
គោលបំណង	បង្កើតចំណតផែនការដំណើរ និងទេសចរណ៍អន្តរជាតិមានលក្ខណៈស្តង់ដារ
លទ្ធផលរំពឹងទុក	<ul style="list-style-type: none"> - លើកទឹកចិត្តឱ្យប្រជាពលរដ្ឋប្រើប្រាស់មធ្យោបាយផ្លូវទឹក - អ្នកដំណើរនិងភ្ញៀវទេសចរកាន់តែច្រើនធ្វើដំណើរតាមមធ្យោបាយដឹកជញ្ជូនតាមដងទន្លេ
ទីតាំងគម្រោង	សង្កាត់ស្រះចក ខណ្ឌដូនពេញ រាជធានីភ្នំពេញ
ទំហំនៃគម្រោង	៤ ហិកតា
ភ្នាក់ងារអនុវត្តគម្រោង	កំពង់ផែស្វយ័តភ្នំពេញ (ក. ស. ភ.)
ថវិកាត្រូវចំណាយ	-សាងសង់អគាររដ្ឋបាល និងសាលទេសចរណ៍អន្តរជាតិ គ្រោងចំណាយទឹកប្រាក់ចំនួន ៤៩.២០០.០០០.០០០ រៀល
ប្រភពហិរញ្ញវត្ថុ	ទុនអភិវឌ្ឍន៍សហគ្រាសរបស់ ក.ស.ភ.
រយៈពេលអនុវត្តគម្រោង	២០២២-២០២៣
កម្មសិទ្ធិដី	កំពង់ផែស្វយ័តភ្នំពេញ (ក. ស. ភ.)
បញ្ហាសង្គម	ពុំមានផលប៉ះពាល់
បញ្ហាបរិស្ថាន	គ្មានការបង្ហាញណាមួយដែលបញ្ជាក់ថាអាចមានផលប៉ះពាល់ដល់ផ្នែកបរិស្ថានឡើយ
សកម្មភាពតាមដាន	បង្កើតក្រុមការងារដើម្បីតាមដានការអនុវត្តគម្រោង

ឃ. គម្រោងអភិវឌ្ឍន៍ហេដ្ឋារចនាសម្ព័ន្ធចំណត់ផែរណបពហុបំណងកោះរកា (LM២៦)

ឈ្មោះ	គម្រោងអភិវឌ្ឍន៍ហេដ្ឋារចនាសម្ព័ន្ធចំណត់ផែរណបពហុបំណងកោះរកា (LM២៦)
បរិយាយ	តាមរយៈគោលនយោបាយលើកទឹកចិត្តរបស់រាជរដ្ឋាភិបាលលើការប្រើប្រាស់មធ្យោបាយដឹកជញ្ជូនតាមផ្លូវទឹក និងជំរុញការនាំចេញកសិផលដែលចំណតផែរណបពហុបំណងកោះរកា (LM២៦) ជាទីតាំងយុទ្ធសាស្ត្រក្នុងការប្រមូលផ្តុំកសិផលពីបណ្តាខេត្តនៃប្រទេសកម្ពុជា។ លើសពីនេះទៅទៀត ចំណតផែរណបពហុបំណងកោះរកា (LM២៦) ក៏មានសក្តានុពលក្នុងវិស័យទេសចរណ៍ផងដែរ។
គម្រោងអភិវឌ្ឍន៍ហេដ្ឋារចនាសម្ព័ន្ធចំណត់ផែរណបពហុបំណងកោះរកា (LM២៦)	
គោលបំណង	<ul style="list-style-type: none"> - បង្កើតចំណតផែដើម្បីបង្កភាពងាយស្រួលក្នុងការធ្វើប្រតិបត្តិការលើកដាក់ ផ្ទេរផ្ទុក និងជម្រុញការនាំចេញទិន្នផលកសិផលជាពិសេសស្រូវ ពោត ... - ទទួលបានកំណើនភ្ញៀវទេសចរ
លទ្ធផលរំពឹងទុក	<ul style="list-style-type: none"> - ការដឹកជញ្ជូនទំនិញតាមផ្លូវទឹកមានការកើនឡើង - ក្លាយជាកន្លែងប្រមូលផ្តុំ និងចែកចាយកសិផល សម្ភារសំណង់ ... - ការប្រើប្រាស់សេវាកម្មដឹកជញ្ជូនផ្លូវទឹកមានការកើនឡើង ព្រោះថ្លៃដឹកជញ្ជូនមានតម្លៃទាប ដោយហេតុថា ខ្សែដឹកជញ្ជូនខ្លីតាមរយៈការដឹកជញ្ជូនដោយផ្ទាល់ទៅកាន់កំពង់ផែមេ - បង្កើតការងារបន្ថែមសម្រាប់ប្រជាពលរដ្ឋរស់នៅក្នុងតំបន់
ទីតាំងគម្រោង	ស្ថិតនៅឃុំកោះរកា ស្រុកពាមជរ ខេត្តព្រៃវែង
ទំហំនៃគម្រោង	១២ ហិកតា
ភ្នាក់ងារអនុវត្តគម្រោង	កំពង់ផែស្វយ័តភ្នំពេញ (ក. ស. ភ.)
ថវិកាត្រូវចំណាយ	<ul style="list-style-type: none"> - ពង្រីកហេដ្ឋារចនាសម្ព័ន្ធចំណត់ផែទំហំ ២០.០០០ម^២ គ្រោងចំណាយទឹកប្រាក់ ២.៨៧០.០០០.០០០ រៀល - សាងសង់ហេដ្ឋារចនាសម្ព័ន្ធសម្រាប់ប្រតិបត្តិការ គ្រោងចំណាយទឹកប្រាក់ ៧.២១៦.០០០.០០០ រៀល
ប្រភពហិរញ្ញវត្ថុ	ក.ស.ភ.
រយៈពេលអនុវត្តគម្រោង	២០២២-២០២៣
កម្មសិទ្ធិដី	កំពង់ផែស្វយ័តភ្នំពេញ (ក. ស. ភ.)
បញ្ហាសង្គម	ពុំមានផលប៉ះពាល់
បញ្ហាបរិស្ថាន	គ្មានការបង្ហាញណាមួយដែលបញ្ជាក់ថាអាចមានផលប៉ះពាល់ដល់ផ្នែកបរិស្ថានឡើយ
សកម្មភាពតាមដាន	បង្កើតក្រុមការងារដើម្បីតាមដានការអនុវត្តគម្រោង

ង. គម្រោងអភិវឌ្ឍន៍ចំណាត់ថ្នាក់ផែនការបច្ចេកទេសបំណង TS១១

ឈ្មោះ	គម្រោងអភិវឌ្ឍន៍ហេដ្ឋារចនាសម្ព័ន្ធចំណាត់ថ្នាក់ផែនការបច្ចេកទេសបំណង TS១១
បរិយាយ	ជាចំណាត់ថ្នាក់ផែនការលើកដាក់ទំនិញរាយ និងកុងតឺន័រ
គម្រោងអភិវឌ្ឍន៍ហេដ្ឋារចនាសម្ព័ន្ធចំណាត់ថ្នាក់ផែនការបច្ចេកទេសបំណង TS១១	
គោលបំណង	បង្កើតចំណាត់ថ្នាក់ដើម្បីបង្កភាពងាយស្រួលសម្រាប់ការលើកដាក់ទំនិញរាយ និងទំនិញជាកុងតឺន័រ
លទ្ធផលរំពឹងទុក	បង្កើនសមត្ថភាពលើកដាក់របស់ ក.ស.ភ.
ទីតាំងគម្រោង	ស្ថិតសង្កាត់គីឡូម៉ែត្រលេខ៦ ខណ្ឌឫស្សីកែវ រាជធានីភ្នំពេញ
ទំហំនៃគម្រោង	៤ ហិកតា
ភ្នាក់ងារអនុវត្តគម្រោង	កំពង់ផែស្វយ័តភ្នំពេញ (ក. ស. ភ.)
ថវិកាត្រូវចំណាយ	សាងសង់ហេដ្ឋារចនាសម្ព័ន្ធសម្រាប់ប្រតិបត្តិការ និងបំពាក់ដងយោង(FCC) គ្រោងចំណាយទឹកប្រាក់ ៤៥.៣៤០.៣២៦.០០០រៀល
ប្រភពហិរញ្ញវត្ថុ	ក.ស.ភ.
រយៈពេលអនុវត្តគម្រោង	២០២២-២០២៣
កម្មសិទ្ធិដី	កំពង់ផែស្វយ័តភ្នំពេញ (ក. ស. ភ.)
បញ្ហាសង្គម	ពុំមានផលប៉ះពាល់
បញ្ហាបរិស្ថាន	គ្មានការបង្ហាញណាមួយដែលបញ្ជាក់ថាមានផលប៉ះពាល់ដល់ផ្នែកបរិស្ថានឡើយ
សកម្មភាពតាមដាន	បង្កើតក្រុមការងារដើម្បីតាមដានការអនុវត្តគម្រោង

៧. កត្តាហានិភ័យ

សម្រាប់ឆ្នាំ២០២១ នេះ ក. ស. ភ. ពុំមានការវិភាគអំពីហានិភ័យនោះទេ។

ផ្នែកទី២

ព័ត៌មានអំពីលទ្ធផលប្រតិបត្តិការធុរកិច្ច

ក-លទ្ធផលប្រតិបត្តិការអុកិច្ច ដោយរួមបញ្ចូលព័ត៌មានអុកិច្ចតាមផ្នែក
១. តារាងស្ថិតិបរិមាណទំនិញ និងនាវាឆ្លងកាត់ ក.ស.ត.

ល.រ.	បរិយាយ	ឯកតា	ផែនការ ឆ្នាំ២០២១	អនុវត្ត			ច្រៀមច្រៀម (%)	កើនថយ/(%)	
				ឆ្នាំ២០២១	ឆ្នាំ២០២០	ឆ្នាំ២០១៩			
ក	ខ	គ	១	២	៣	៤	៥=២/១	៦=(២/៣)- ១០០%	៧=(៣/៤)- ១០០%
I	បរិមាណទំនិញ និង ប្រេងឥន្ធនៈឆ្លងកាត់	តោន	៤.០៥៦.០១៤	៣.៨៥១.៤៥៣	៣.៧៨០.៥១៩	៣.៧៨៩.៤៦៤	៩៥,៩៦%	+១,៨៨%	-០,២៤%
	ក. បរិមាណទំនិញឆ្លងកាត់	-	២.៣០៤.៤៤០	២.១១៥.៥៣១	២.០៦៥.២៧៧	២.០៥៧.០៨៤	៩១,៨០%	+២,៤៣%	+០,៤០%
	- ទំនិញនាំចូល	-	១.៤៩៧.៨៨៦	១.២២១.៦១៣	១.៣៦៦.៧៤៩	១.៣៦០.៤៦១			
	- ទំនិញនាំចេញ	-	៨០៦.៥៥៤	៨៩៣.៩១៨	៦៩៨.៥២៨	៦៩៦.៦២៣			
	ខ. បរិមាណទំនិញលើកដាក់ចល័ត	-	៨៨៥.៨៦៨	៨៣៦.១៤៨	៨៦៥.៣៦៨	៧៧៥.៨១០	៩៤,៣៩%	-៣,៣៨%	+១១,៥៤%
	- ទំនិញលើកដាក់ក្នុងផែ	-	៧០.៨៦៩	៥៨.៣១៦	៥០.៨១២	៦៥.៣៩៦			
	- ទំនិញលើកដាក់ក្រៅផែ	-	៨១៤.៩៩៩	៧៧៧.៨៣២	៨១៤.៥៥៦	៧១០.៤១៤			
	គ. បរិមាណប្រេងឥន្ធនៈ និងហ្គាសឆ្លងកាត់	-	៨៦៥.៧០៦	៨៩៩.៧៧៤	៨៤៩.៨៧៦	៩៥៦.៥៧០	១០៣,៩៤%	+៥,៨៧%	-១១,១៥%
	បរិមាណកុងតឺន័រឆ្លងកាត់	TEU	៣២១.០៦៦	៣៤៨.៨៩៨	២៩០.៨៥៧	២៨១.០៤៥	១០៨,៦៧%	+១៩,៩៦%	+៣,៤៩%
	-មានទំនិញ	-	២៣៤.៣៧៨	២៤០.៩៨៨	២១១.៨២២	២០១.១៤៧			
	-គ្មានទំនិញ	-	៨៦.៦៨៨	១០៧.៩១០	៧៩.០៣៥	៧៩.៨៩៨			
II	បរិមាណទំនិញលើកដាក់	តោន	៣.១៩០.៣០៤	២.៩៣៩.៨៤៩	២.៩៣០.៦៤៥	២.៨៣២.៨៩៥	៩២,១៥%	+០,៣១%	+៣,៤៥%
	-ប្រគល់ផ្ទាល់	-	៨៨៥.៨៦៨	៨៣៦.១៤៨	៨៦៥.៣៦៨	៧៧៥.៨១១			
	-ឆ្លងកាត់ឃ្នាំង-ទីលាន	-	២.៣០៤.៤៤០	២.១១៥.៥៣១	២.០៦៥.២៧៧	២.០៥៧.០៨៤			
III	បរិមាណនាវាសរុប	គ្រឿង	២.៤០៩	២.៣០២	២.៣៦៣	២.៤០៩	៩៥,៥៦%	-២,៥៨%	-១,៩១%
	-នាវា-សាឡុងបណ្តាប្រទេសផ្សេងៗ	-	១.៨០២	១.៧៧០	១.៨២៤	១.៧១៥			

ល.រ.	បរិយាយ	ឯកតា	ផែនការ ឆ្នាំ២០២១	អនុវត្ត			ច្រៀមច្រៀម (%)	កើនថយ/(%)	
				ឆ្នាំ២០២១	ឆ្នាំ២០២០	ឆ្នាំ២០១៩			
ក	ខ	គ	ឃ	ង	ច	ឝ=ង/ឃ	ង=(ង/ឝ)- ១០០%	ឝ=(ឝ/ង)- ១០០%	
	- នាវា-សាឡាងកម្ពុជា	-	១០	-	-	៣៩			
	- នាវា-សាឡាងប្រេងឥន្ធនៈ	-	៥៩៧	៥៣២	៥៣៩	៦៥៥			
IV	បរិមាណនាវាអ្នកដំណើររទេសចរក្នុងស្រុក (ចេញ-ចូល)	ជើង	១០.៨៩៨	៥.០០៤	១.៨២៨	១.៦៦៨	២៦៣,៦៥%	+១៧៣,៧៤%	+៩,៥៩%
	- ភ្នំពេញ-សៀមរាប សៀមរាប-ភ្នំពេញ	-	១០	-	-	-			
	- នាវាទេសចរណ៍ក្នុងក្រុង	-	១.៨៨៨	៥.០០៤	១.៨២៨	១.៦៦៨			
V	បរិមាណអ្នកដំណើរ និងរទេសចរក្នុងស្រុក (ចូល-ចេញ)	នាក់	១០.៥០៨	២៨.៥២៣	១១.៩៣២	៩.៩៣២	២៧១,៤៤%	+១៣៩,០៥%	+២០,១៤%
	- ភ្នំពេញ-សៀមរាប សៀមរាប-ភ្នំពេញ	-	២០០	-	-	-			
	- ទេសចរណ៍ក្នុងក្រុង	-	១០.៣០៨	២៨.៥២៣	១១.៩៣២	៩.៩៣២			
VI	បរិមាណនាវាអ្នកដំណើររទេស និងរទេសចរ ឆ្លងកាត់កម្ពុជា-វៀតណាម	ជើង	៤៤០	-	៦៩២	២.១៩៧	០,០០%	-១០០,០០%	-៦៨,៥០%
	- ចំនួននាវាភ្នំពេញ-ចូរដុក-ភ្នំពេញ	-	២៦៤	-	៤៤០	១.៤០៨			
	- ចំនួននាវាទេសចរណ៍	-	១៧៦	-	២៥២	៧៨៩			
VII	បរិមាណអ្នកដំណើររទេស និងរទេសចរ ឆ្លងកាត់កម្ពុជា-វៀតណាម	នាក់	១៤.៦៦៧	-	១៨.៣៣៤	៥០.៣០៧	០,០០%	-១០០,០០%	-៦៣,៥៦%
	- ចំនួននាវាភ្នំពេញ-ចូរដុក-ភ្នំពេញ	-	៦.៨៨១	-	៨.៦០១	១៨.០០៧			
	- ចំនួនភ្ញៀវទេសចរណ៍	-	៧.៧៨៦	-	៩.៧៣៣	៣២.៣០០			

(ប្រភព៖នាយកដ្ឋានផែនការ/ទីផ្សារ)

- ⬆ បរិមាណទំនិញ-ប្រេងឥន្ធនៈឆ្លងកាត់ ក. ស. ភ. ក្នុងឆ្នាំ២០២១ មានចំនួន ៣.៨៥១.៤៥៣ តោន កើនឡើង ១,៨៨% ធៀបនឹងការអនុវត្តឆ្នាំ២០២០ (៣.៧៨០.៥១៩តោន) សម្រាប់ ឆ្នាំ២០២១ នេះ ក. ស. ភ. សម្រេចបាន ៩៤,៩៦% ធៀបនឹងផែនការឆ្នាំ២០២១ (៤.០៥៦.០១៤តោន)
- ⬆ នាវាឆ្លងកាត់ ក. ស. ភ. ក្នុងឆ្នាំ២០២១ មានចំនួន ២.៣០២គ្រឿង ថយចុះ ២,៥៨% ធៀបនឹងការអនុវត្ត ក្នុងឆ្នាំ២០២០ (២.៣៦៣គ្រឿង) សម្រាប់ឆ្នាំ២០២១ ក. ស. ភ. សម្រេចបាន ៩៥,៥៦% ធៀបនឹងផែនការឆ្នាំ២០២១ (២,៤០៩គ្រឿង)។
- ⬆ នាវាអ្នកដំណើរ និងទេសចរណ៍អន្តរជាតិ ក្នុងឆ្នាំ២០២១ ពុំមានឆ្លងកាត់ ថយចុះ ១០០,០០% ធៀបនឹងការអនុវត្ត ឆ្នាំ២០២០ (៦៩២គ្រឿង) សម្រាប់ ឆ្នាំ២០២១ នេះ ក. ស. ភ. សម្រេចបាន០,០០% ធៀបនឹងផែនការឆ្នាំ២០២១ (៤៤០គ្រឿង)
- ⬆ បរិមាណកុងតឺន័រក្នុងឆ្នាំ២០២១ មានចំនួន ៣៤៨.៨៩៨TEUs កើនឡើង ១៩,៩៦% ធៀបនឹងការអនុវត្តឆ្នាំ២០២០ (២៩០.៨៥៧TEUs) សម្រាប់ ឆ្នាំ២០២១នេះ ក. ស. ភ. សម្រេចបាន ១០៨,៦៧ % ធៀបនឹងផែនការឆ្នាំ២០២១ (៣២១.០៦៦TEUs)
- ⬆ បរិមាណអ្នកដំណើរ និងទេសចរឆ្លងកាត់ ក. ស. ភ. ក្នុង ឆ្នាំ២០២១ ពុំមាន គឺថយចុះ ១០០,០០% ធៀបនឹងការអនុវត្ត ឆ្នាំ២០២០ (១៨.៣៣៤នាក់) សម្រាប់ឆ្នាំ២០២១ ក. ស. ភ. សម្រេចបាន ០,០០% ធៀបនឹងផែនការឆ្នាំ២០២១ (១៤.៦៦៧នាក់)។

ក្រាហ្វិក ស្តីពីការប្រៀបធៀបការអនុវត្ត ឆ្នាំ ២០២១ - ឆ្នាំ២០២១ - ឆ្នាំ២០១៩ និងផែនការឆ្នាំ២០២១

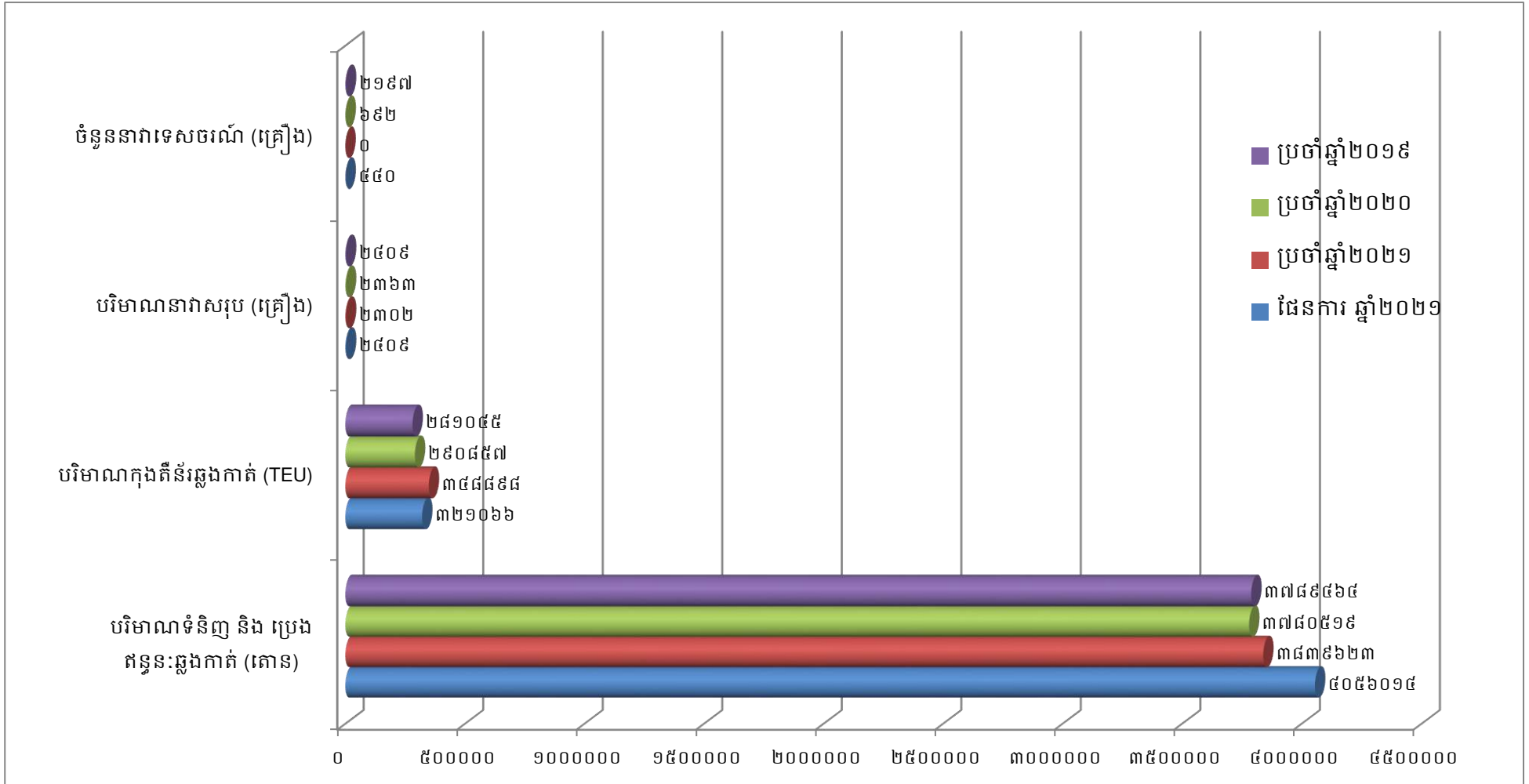

២. ការអនុវត្តការងារជលធានសាស្ត្រ និងការសាងសង់ហេដ្ឋារចនាសម្ព័ន្ធ និងបំពាក់គ្រឿងចក្រ

❖ ការងារជលធានសាស្ត្រ

- ⊕ សម្រាប់ឆ្នាំ២០២១នេះ ការងារគ្រប់គ្រងលើដំណើរការបូមស្តារដើម្បីយកខ្សាច់ផ្គត់ផ្គង់ តម្រូវការប្រើប្រាស់ក្នុងស្រុក ដែលបូមចេញពីទីតាំងប្រឡាយកោះកែវ មានបរិមាណសរុប ចំនួន ៥០៥.២១២ ម៉ែត្រគ្រីគុណ
- ⊕ បានធ្វើការបូមស្តារប្រឡាយនាវាចរណ៍ស្តៅដែលស្ថិតនៅឃុំស្តៅ ស្រុកកងមាស ខេត្ត កំពង់ចាម អនុវត្តបាន ១០០% នៃផែនការ
- ⊕ បូមស្តារជាយូងសម្រាប់នាវា ចេញ-ចូល និងយកអាចម៍ដីចាក់បំពេញទីលានដែរណាបព ហុំបំណងកោះរកា បាន ១០០% នៃផែនការ។
- ⊕ បានធ្វើការផ្លាស់ប្តូរថ្មីនូវពោងសញ្ញាដែលបានបាត់បង់ និងជួសជុលថែទាំនូវពោសញ្ញា ដែលបានខូច
- ⊕ បានធ្វើការថែទាំបង្គោលសញ្ញានាវាចរណ៍ចាប់ពីក្តមសំណ ដល់ចំណតដែរណាបពហុ បំណងទន្លេបិទ ខេត្តក្បូងឃ្មុំ
- ⊕ បានធ្វើការសិក្សាវាស់វែងជម្រៅទឹកតាមដងទន្លេ នៅតាមទីតាំងចំណតផែរផ្សេងៗ ដើម្បី សម្រួលដល់ការធ្វើនាវាចរណ៍។

❖ ការងារសាងសង់ហេដ្ឋារចនាសម្ព័ន្ធ

- ⊕ គម្រោងសាងសង់ស្ពានដែកទំហំ ១២មx១៤៩ម, ដែស្ពានដែកទំហំ៨មx៣២ម, ជើងគ្រឹះដង យោង FCC ២គ្រឿង ទំហំ ៩មx១០ម, ផ្លូវ Asphalt-Concrete ទំហំ ១១.៣១០ម៉ែត្រក្រឡា, បង្គោលភ្លើងបំភ្លឺទីលានចំនួន២បង្គោល (កម្ពស់ ៣៥ម) សម្រេចបាន ១០០% នៃគម្រោង
- ⊕ គម្រោងសាងសង់ច្រកទ្វារចេញ-ចូល ទំហំ ២១ម៉ែត្រx៣០ម៉ែត្រ និងផ្លូវ Asphalt concrete ទំហំ ៥.៥៦០ ម៉ែត្រក្រឡា សម្រេចបាន ១០០% នៃគម្រោង
- ⊕ គម្រោងសាងសង់ទូអូស្តូទំហំ ៤០ហ្វីត ចំនួន ៣គ្រឿងធ្វើជាជម្រកកម្មករ និយោជិក រង់ចាំ បំពេញការងារ នៅចំណតដែកកុងតឺន័រ LM១៧ សម្រេចបាន ១០០% នៃគម្រោង
- ⊕ គម្រោងសាងសង់ Dolphin បន្ថែមចំនួន ២គ្រឿង ស្ថិតនៅចំណតដែកកុងតឺន័រ LM១៧ (ប្លង់ B)ដើម្បីផ្តល់សុវត្ថិភាព និងភាពងាយស្រួលដល់ការចូលចតរបស់នាវា សម្រេចបាន ១០០% នៃគម្រោង
- ⊕ គម្រោងសាងសង់អគារស្នាក់នៅរបស់កម្មករ ទំហំ ១៦ម៉ែត្រ x ៤៥ម៉ែត្រ កម្ពស់៤ជាន់ នៅ ចំណតដែកកុងតឺន័រLM១៧ សម្រេចបាន ១០០% នៃគម្រោង
- ⊕ ការងារដំឡើងបន្ថែមនូវប្រព័ន្ធពន្លត់អគ្គិភ័យ ការរៀនរៀន និងពិដានម្នាងសិលាក្នុង គម្រោងអគារស្នាក់នៅបុគ្គលិក សម្រេចបាន ១០០%

- 🏠 គម្រោងតបណ្តាញអគ្គិសនីសម្រាប់ផ្គត់ផ្គង់ទីលានផ្ទុកកុងតឺន័រ ជំហានទី២&៣ ស្ថិតនៅចំណតផែកុងតឺន័រ LM១៧ សម្រេចបាន ១០០% នៃគម្រោង
- 🏠 គម្រោងសាងសង់ដៃស្ពានបណ្តែតទឹក និងប៉ងតុងចំនួន ៣ គ្រឿង ទំហំ១៥ម៉ែត្រx៤២ម៉ែត្រ កម្ពស់២,៥ម៉ែត្រ នៅចំណតផែពហុបំណងTS៣ សម្រេចបាន ៧០% នៃគម្រោង
- 🏠 គម្រោងសាងសង់ផ្លូវថ្មី និងទីលាន ដើម្បីផ្តល់ភាពងាយស្រួលក្នុងការធ្វើប្រតិបត្តិការលើកដាក់ ផ្ទេរផ្ទុក និងដឹកជញ្ជូនទំនិញ នៅចំណតផែពហុបំណងកោះរកា សម្រេចបាន ១០០% នៃផែនការ
- 🏠 គម្រោងសាងសង់ផ្លូវក្រាលថ្មី ទំហំ ៣.០៥១ ម៉ែត្រក្រឡា កម្រាស់ ០,៥ម៉ែត្រ នៅច្រកចេញ-ចូលថ្មី នៃចំណតផែកុងតឺន័រ LM១៧ ដើម្បីសម្រួលចរាចរណ៍ដឹកជញ្ជូនក្នុងចំណតផែសម្រេចបាន ១០០% នៃផែនការ
- 🏠 បានរៀបចំទូរអូស្តូ ទំហំ ៤០ហ្វីត ចំនួន១គ្រឿង ដើម្បីធ្វើជាការិយាល័យ និងអគារស្នាក់នៅចល័តស្ថិតនៅចំណតផែពហុបំណងកោះរកាជូនបុគ្គលិកសម្រេចបាន ១០០% នៃគម្រោង
- 🏠 សាងសង់រោងស្តុនរថយន្តដឹកកុងតឺន័រទំហំ (១៦ម x ៣២ម) នៅប្លង់B - LM១៧សម្រេចបាន ៥០%
- 🏠 សាងសង់ចំណតម៉ូតូ កង់ ទំហំ (១០,៥ម x ៣៦ម) នៅក្បែរច្រកចេញចូលប្លង់A - LM១៧ សម្រេចបាន ១០០%.
- 🏠 ការងារសាងសង់រោងជម្រកសម្រាប់កម្មករ និយោកជិតរង់ចាំអនុវត្តការងារ និងការងារសាងសង់ជម្រកសម្រាប់ការិយាល័យសន្តិសុខ ប្រព័ន្ធជ្រូមីត្រូ និងសាខាគយ និងរដ្ឋាករ កំពង់ផែអន្តរជាតិភ្នំពេញ ទំហំ៤០ហ្វីត សរុបចំនួន៤កន្លែង សម្រេចបាន ១០០%។
- 🏠 ការងារសាងសង់ទីលានជំហានទី៣ ដំណាក់កាលទី១ នៃចំណតផែកុងតឺន័រ LM១៧ សម្រេចបាន ១០០%
- 🏠 ការងារសាងសង់ជញ្ជីងថ្លឹងរថយន្តនៃចំណតផែកោះរកា សម្រេចបាន ១០០% នៃផែនការឆ្នាំ២០២១
- 🏠 ការងារពង្រឹង ពោងបណ្តែតចំនួន ០៣គ្រឿងនៃចំណតផែកោះរកា សម្រេចបាន ១០០% នៃផែនការឆ្នាំ២០២១
- 🏠 ការងារបំពាក់កុងវ៉េយ័រចំនួន ០៧ខ្សែ នៅចំណតផែកោះរកា សម្រេចបាន ១០០% នៃផែនការឆ្នាំ២០២១
- 🏠 ការងារសាងសង់របងហ៊ុំព័ទ្ធជុំវិញទីលាន នៃចំណតផែពហុបំណងទន្លេបិទ (UM២) សម្រេចបាន ១០០% នៃផែនការឆ្នាំ២០២១
- 🏠 ការងារសាងសង់ស្ពានដៃទំហំ ១២មx៤៦,៩ម, ជើងគ្រឹះដងយោង FCC ទំហំ ៩មx៩ម ចំនួន១, DOLPHIN ទំហំ ៩មx៥ម ចំនួន១, DOLPHIN ទំហំ ១២មx១០ម ចំនួន១ និងច្រាំង

ទន្លេប្រវែង ៥០ម៉ែត្រ នៃចំណតផែរណាបពហុបំណងទន្លេបិទ សម្រេចបាន ១០% នៃ ផែនការឆ្នាំ២០២១

❖ ការទិញ/បំពាក់គ្រឿងចក្រ ឬឧបករណ៍ថ្មី

- 🏠 បានប្រគល់ទទួលរថយន្តដឹកទូកកុងតឺន័រក្នុងដៃ Terminal Tractor ចំនួន ១០គ្រឿង សម្រាប់ប្រតិបត្តិការលើទីលានផ្ទុកទូកកុងតឺន័រ
- 🏠 បានប្រគល់ទទួលរថស្នូត Empty Stacker ចំនួន ២គ្រឿង សម្រាប់ប្រតិបត្តិការលើទីលានផ្ទុកកុងតឺន័រ
- 🏠 បានបញ្ចប់ការងារដំឡើងរថស្នូតកុងតឺន័រ (RTG) ចំនួន ៤គ្រឿង នៅចំណតផែរណាបពហុបំណង LM១៧
- 🏠 បានបញ្ចប់ការងារដំឡើងដងយោង (FCC) ចំនួន ២គ្រឿង នៅចំណតផែរណាបពហុបំណង LM១៧
- 🏠 បានបញ្ជាទិញម៉ាស៊ីនភ្លើងកម្លាំង ១០០០KVA ចំនួន ១គ្រឿង សម្រាប់ផ្គត់ផ្គង់អគ្គិសនីដល់ទីលានផ្ទុកកុងតឺន័រជំហានទី២ និងទី៣ (បានប្រគល់-ទទួល)
- 🏠 បានបញ្ជាទិញម៉ាស៊ីនភ្លើងកម្លាំង ៥០០KVA ចំនួន ២គ្រឿង សម្រាប់ផ្គត់ផ្គង់អគ្គិសនីដល់ដងយោង FCC ថ្មី (បានប្រគល់-ទទួល)
- 🏠 បានបញ្ជាទិញឧបករណ៍ Spreader ទំហំ ២០ ហ្វីត ចំនួន ១គ្រឿង និង ទំហំ ៤០ហ្វីត ចំនួន ១គ្រឿង (បានចុះកិច្ចសន្យាទិញ-លក់)
- 🏠 ការងារបំពាក់ឧបករណ៍ និងតបណ្តាញប្រព័ន្ធព័ត៌មានវិទ្យា អនុវត្តបាន ៧៥% នៃផែនការ។
- 🏠 បានទិញ RDT ចំនួន ៣៩ គ្រឿងសម្រាប់ប្រតិបត្តិការកុងតឺន័រ LM១៧
- 🏠 បានទិញ hard disk ចំនួន ៦ គ្រឿងសម្រាប់ Datacenter
- 🏠 បានសរសេរកម្មវិធីគ្រប់គ្រងការចំណាយប្រេងម៉ាស៊ីនរបស់គ្រឿងចក្រ
- 🏠 បានសរសេរកម្មវិធី MSPPAP សម្រាប់ការិយាល័យគណនេយ្យ ការិយាល័យកិច្ចការជំនួញ/ប្រព័ន្ធត្រួតពិនិត្យអង្គភាពវិក្កយបត្រ LM១៧ និងអង្គភាពរៀបរយប្រតិបត្តិការ
- 🏠 បានធ្វើការទិញឧបករណ៍ប្រើប្រាស់លើការងារតបណ្តាញព័ត៌មានវិទ្យា
- 🏠 បានធ្វើការជួសជុល និងតម្រូវ Fiber ដាច់នៅមាត់ទន្លេមុខរោង Scan
- 🏠 បានបន្តអាជ្ញាប័ណ្ណ Hosting ប្រចាំឆ្នាំ
- 🏠 បានទិញអាជ្ញាប័ណ្ណកម្មវិធី Anti Virus Eset
- 🏠 បានធ្វើការថែទាំប្រព័ន្ធប្រតិបត្តិការ TOS រយៈពេល ៦ខែ
- 🏠 បានចុះហត្ថលេខាកិច្ចព្រមព្រៀង លើការងារកែសម្រួល និងបន្ថែមសមត្ថភាពលើប្រព័ន្ធ TOS
- 🏠 បានបញ្ចប់ការងារការថែទាំបង្គោលអង់តែនអាយកូម នៅទីតាំងក្នុងសំណ, TS៣, LM១៧
- 🏠 បានបញ្ចប់ការងារការថែទាំឧបករណ៍ប្រើប្រាស់ លើការងារតបណ្តាញព័ត៌មានវិទ្យា, Switch PoE Industry, Switch PoE

ខ. ចេតនាសម្ព័ន្ធចំណូល

បរិយាយ	ថ្ងៃទី៣១ ខែធ្នូ ឆ្នាំ២០២១		ថ្ងៃទី៣១ ខែធ្នូ ឆ្នាំ២០២០		ថ្ងៃទី៣១ ខែធ្នូ ឆ្នាំ២០១៩	
	ពាន់រៀល	ប្រៀបធៀបនឹង ចំណូលសរុប	ពាន់រៀល	ប្រៀបធៀបនឹង ចំណូលសរុប	ពាន់រៀល	ប្រៀបធៀបនឹង ចំណូលសរុប
ចំណូលលើកដាក់ក្រោមដងយោង (Stevedoring)	៥៥.៤២៤.១៤៩	៤៤,២៦%	៤៧.៩៧៦.៥១៦	៤៣,៥០%	៤៥.៨៧៦.៦២៦	៤១,៦៥%
ចំណូលលើកដាក់លើទីលាន (LOLO)	៤៥.១៨១.៨៦០	៣៦,០៨%	៤០.០៧៦.៨១៤	៣៦,៣៣%	៣៧.៧៥០.៧០១	៣៤,២៦%
ចំណូលពីកិច្ចការដែ	១៤.៤៧៧.៩១០	១១,៥៦%	១៤.៨៨៩.១៣៣	១៣,៥០%	១៦.៧៨៩.៦១២	១៥,២៤%
ចំណូលពីច្រកទ្វារ	៣.៦១៤.៦៥៨	២,៨៩%	២.៨៤៤.៤៨២	២,៥៨%	២.៩៦៦.៤៩៨	០២,៦៩%
ចំណូលពីថ្លៃឈ្នួលស្តុកទំនិញ/កុងតឺន័រ	៣.៣៥៦.៤៩៥	២,៦៨%	២.៥៩៣.០៤១	២,៣៥%	៤.៦៨៣.៧៦៤	៤,២៥%
ចំណូលពីថ្លៃឈ្នួលផ្លឹងទម្ងន់កុងតឺន័រ	៤១.១៣៦	០,០៣%	១៨.៧១៤	០,០២%	៥.៥៤៧	០,០១%
ចំណូលពីការរៀបចំទំនិញ	១៣០.១២៧	០,១១%	១២៥.៩៤៩	០,១១%	១០៤.៣៣៩	០,០៩%
ចំណូលពីការដឹកជញ្ជូន	១.៧៣៣.១៧៥	១,៣៨%	៩៨១.៥៧១	០,៨៩%	៨៥២.៨០៨	០,៧៧%
ចំណូលពីសេវាកម្មស្តុកទំនិញ	១.១២៩.៩៦៨	០,៩០%	២៤៥.៤០២	០,២២%	៧៨៩.៦៩៩	០,៧២%
ចំណូលពីថ្លៃឈ្នួលគ្រប់គ្រងអាជីវកម្មខ្សាច់	១២៦.៤៧០	០,១០%	៥៥១.៨០២	០,៥០%	៣៥៤.៧៣៦	០,៣២%
ចំណូលពីការវាស់ស្ទង់	១២.២០៤	០,០១%	-	-	-	-
សរុប:	១២៥.២២៨.១៥២	១០០ %	១១០.៣០៣.៤២៤	១០០ %	១១០.១៧៤.៣៣០	១០០ %

ផ្នែកទី៣

ព័ត៌មានអំពីអភិបាលកិច្ចសាលាវិចកម្ម

របាយការណ៍សង្ខេបស្តីពីស្ថានភាពនៃស្ថាប័នកម្ពុជា

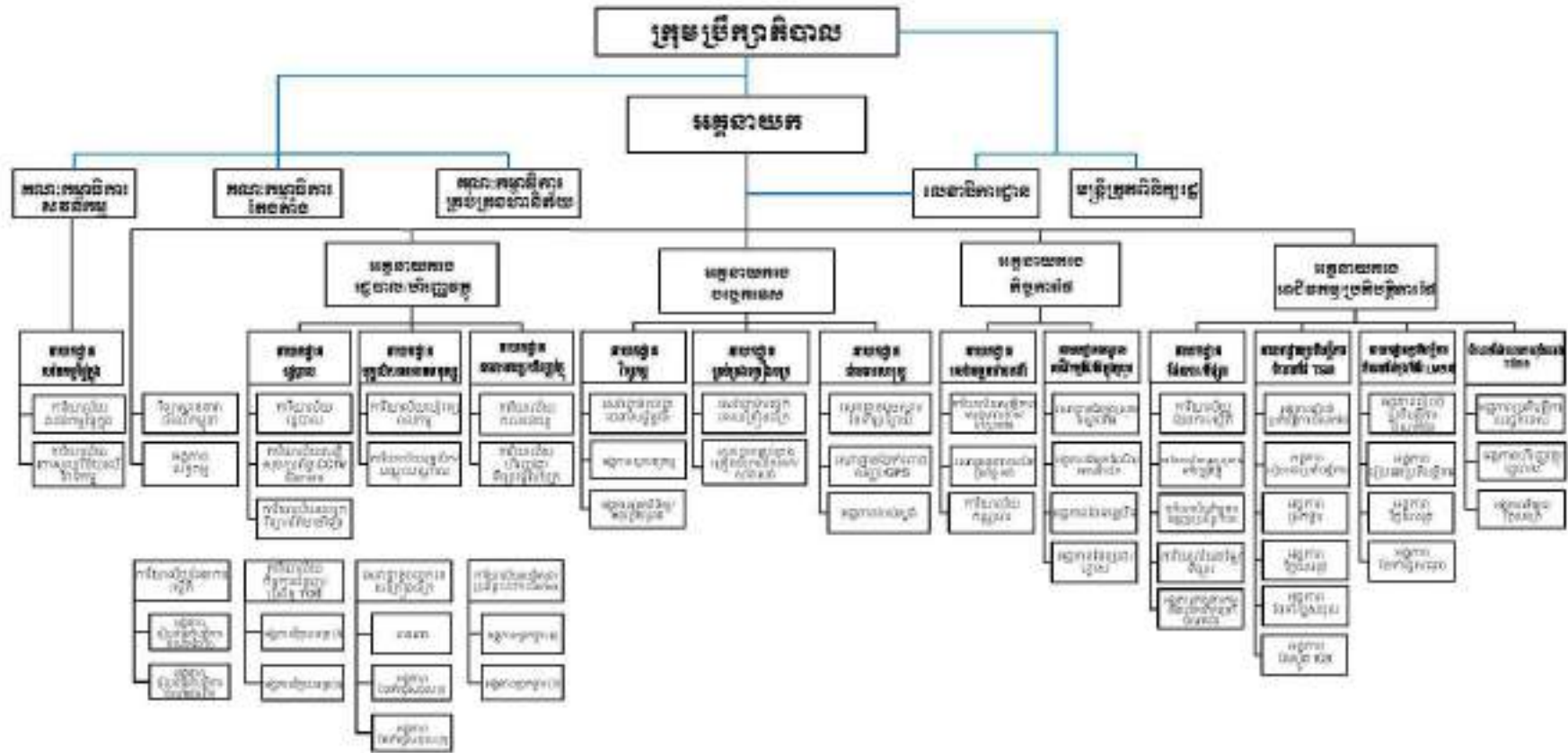

សម្គាល់:
 - ប្រកាសការិយាល័យ = ប្រកាសសេវាសាធារណៈ ជាជំនួយការឱ្យប្រកាសសេវាសាធារណៈ (គ្រាន់តែប្រកាសការិយាល័យ)
 - ប្រកាសការិយាល័យ = ប្រកាសសេវាសាធារណៈ = ប្រកាសសេវាសាធារណៈសម្រាប់
 - ប្រកាសអង្គភាព = អនុប្រកាសការិយាល័យ = អនុប្រកាសសេវាសាធារណៈ

ខ. ក្រុមប្រឹក្សាភិបាល

សមាសភាពក្រុមប្រឹក្សាភិបាល

ល.រ	ឈ្មោះអភិបាល	តំណែង	កាលបរិច្ឆេទ ក្លាយជាអភិបាល	កាលបរិច្ឆេទ បញ្ចប់អាណត្តិបច្ចុប្បន្ន
១.	ឯកឧត្តម ហ៊ឺ បារី	ប្រធាន	១៦ កក្កដា ២០១៩	១៥ កក្កដា ២០២២
២.	ឯកឧត្តម សួន រចនា	សមាជិក	១៦ កក្កដា ២០១៩	១៥ កក្កដា ២០២២
៣.	ឯកឧត្តម កែន សម្បត្តិ	សមាជិក	១៦ កក្កដា ២០១៩	១៥ កក្កដា ២០២២
៤.	ឯកឧត្តម ប៉ែន សុវិជិត	សមាជិក	១៦ កក្កដា ២០១៩	១៥ កក្កដា ២០២២
៥.	លោក ហ្គី អាន់រ៉ានីថ	សមាជិក	២៣ មេសា ២០១៩	២២ មេសា ២០២២
៦.	លោក ឌិត សុចល	សមាជិក	២៣ មេសា ២០១៩	២២ មេសា ២០២២
៧.	លោក យឹម ជឿន	សមាជិក	១៦ កក្កដា ២០១៩	១៥ កក្កដា ២០២២

ឈ្មោះលេខាធិការរបស់កំពង់ផែស្វយ័តភ្នំពេញ គឺលោក គង់ ចាន់នី ប្រធានលេខាធិការដ្ឋាន។

គ. បុគ្គលិកជាន់ខ្ពស់

សមាសភាពបុគ្គលិកជាន់ខ្ពស់

ល.រ	ឈ្មោះ	ភេទ	តំណែង
១	ឯកឧត្តម ហ៊ឺ បារី	ប្រុស	ប្រធានអគ្គនាយក
២	លោកជំទាវ ជួន សុខេម	ស្រី	អគ្គនាយករងរដ្ឋបាល/ហិរញ្ញវត្ថុ
៣	លោក កុយ ប៊ុនធន	ប្រុស	អគ្គនាយករងបច្ចេកទេស
៤	លោក ហៀក ភិរុណ	ប្រុស	អគ្គនាយករងកិច្ចការផែ
៥	អ្នកស្រី ហ៊ឺ ជានិន	ស្រី	អគ្គនាយករងអាជីវកម្ម/ប្រតិបត្តិការផែ
៦	លោក គង់ ចាន់នី	ប្រុស	ប្រធានលេខាធិការដ្ឋាន
៧	លោក កែវ សុផាណ្ណារ៉ា	ប្រុស	នាយកសវនកម្មផ្ទៃក្នុង
៨	លោក គង់ សុផា	ប្រុស	នាយករដ្ឋបាល
៩	លោក សយ សេរីសុវណ្ណៈ	ប្រុស	នាយកបុគ្គលិក/ធនធានមនុស្ស
១០	កញ្ញា ឈារ វណ្ណធា	ស្រី	នាយកគណនេយ្យ/ហិរញ្ញវត្ថុ
១១	លោក សាយ ចន្ទា	ប្រុស	នាយកវិស្វកម្ម
១២	លោក ជឿប វ៉ែយ៉ា	ប្រុស	នាយកផលធារសាស្ត្រ
១៣	លោក តុល សុខុម	ប្រុស	នាយកសេវាកម្មនាវាចរណ៍
១៤	លោក ឈីវ សុងកាំង	ប្រុស	នាយកមណ្ឌលអាជីវកម្មផែ/ផែក្នុងស្រុក
១៥	លោក ហ៊ុន សុខាល័យ	ប្រុស	នាយកផែនការ/ទីផ្សារ
១៦	លោក ហ៊ឺ សុង	ប្រុស	នាយកប្រតិបត្តិការចំណាត់ផែ TS៣
១៧	លោក យឹម ជឿន	ប្រុស	នាយកប្រតិបត្តិការចំណាត់ផែក្នុងតំបន់ LM១៧

សម្គាល់៖ ព័ត៌មានលម្អិតពាក់ព័ន្ធអភិបាលកិច្ចសាជីវកម្មមានភ្ជាប់ជាឧបសម្ព័ន្ធ។

ផ្នែកទី ៤

**ព័ត៌មានអំពីការច្នៃកម្មរដ្ឋបាលប្រក្រតី
និងការស្រាវជ្រាវ
របស់ក្រុមការងារស្រាវជ្រាវ**

ក. ព័ត៌មានអំពីមូលបត្រកម្មសិទ្ធិ

- ឈ្មោះមូលបត្រកម្មសិទ្ធិ : មូលបត្រកម្មសិទ្ធិមានសិទ្ធិបោះឆ្នោតប្រភេទ "ក"
- និមិត្តសញ្ញាមូលបត្រកម្មសិទ្ធិ : KH1000040001
- ចំណាត់ថ្នាក់នៃមូលបត្រកម្មសិទ្ធិ : មូលបត្រកម្មសិទ្ធិមានសិទ្ធិបោះឆ្នោតប្រភេទ "ក"
- តម្លៃចារឹកក្នុងមួយឯកតាមូលបត្រកម្មសិទ្ធិ : ៤.០០០រៀល
- ថ្លៃលក់ក្នុងមួយឯកតាមូលបត្រកម្មសិទ្ធិ : ៥.១២០រៀល
- បរិមាណមូលបត្រកម្មសិទ្ធិសរុបទាំងអស់ដែលកំពុងធ្វើចរាចរលើទីផ្សារ : ៤.១៣៦.៨៧៣ មូលបត្រ
- មូលធនបន្ថែមកម្មទីផ្សារ : ១០៥.៩០៣.៩៤៨.៨០០ រៀល
- ឈ្មោះទីផ្សារមូលបត្រប្រតិប្រតិ : ផ្សារមូលបត្រកម្ពុជា
- កាលបរិច្ឆេទនៃការចុះបញ្ជីលក់មូលបត្រ : ថ្ងៃទី៩ ខែធ្នូ ឆ្នាំ២០១៥

ខ. ថ្លៃ និងបរិមាណដូរដ្ឋានមូលបត្រ

មូលបត្រកម្មសិទ្ធិ		មករា	កុម្មុៈ	មីនា	មេសា	ឧសភា	មិថុនា	កក្កដា	សីហា	កញ្ញា	តុលា	វិច្ឆិកា	ធ្នូ
ថ្លៃដូរដ្ឋាន	អតិបរមា	១១.៧៨០	១៣.៩៤០	១៣.១៨០	១៤.៤០០	១៥.៧២០	១៥.២២០	១៥.៣៨០	១៥.០០០	១៥.០០០	១៤.៩៨០	១៤.៩៨០	១៤.៩០០
	អប្បបរមា	១១.៥០០	១១.៦០០	១២.១៨០	១៣.០០០	១៣.៥៦០	១៤.៥០០	១៥.០២០	១៤.៦៤០	១៤.៨០០	១៤.៦០០	១៤.៦០០	១៤.៣០០
	មធ្យម	១១.៦៩៣	១២.០៥០	១២.៦៥០	១៣.១៦៤	១៤.៨៦៤	១៤.៩៧០	១៥.២១៥	១៤.៩១៩	១៤.៩៦២	១៤.៨៥៣	១៤.៧៥១	១៤.៦៥៨
បរិមាណដូរដ្ឋាន	អតិបរមា	៦.៨៨៧	១.៦២២	១.៣៩០.៧២៧	១.៦០១	៤.៩៥៩	១៥.៧១៩	៥.៤០២	១៤.៨៨០	១៥.៧៨៧	១៦.៩៧០	១៥.៣៥៨	២៥.៨៦២
	អប្បបរមា	១២	២	៣៥	១០	២៦៣	១១៩	១០	៤៤	១៧	៥៩	២៧	២៣
	មធ្យម	១១.៥៦២	៤៧៦	៦៤.០៦២	៣៨០	១.៣៩៣	២.២៩១	៥៦៩	១.៦២០	២.៣៤៤	៤.៣១៤	៣.៤៩៨	២.១៩៦

ក. ភាគហ៊ុនិកដែលកាន់កាប់ភាគហ៊ុនមានសិទ្ធិបោះឆ្នោតចំនួនច្រើនលើសលប់ (ចាប់ពី ៣០% ឡើងទៅ)

ល.រ	ឈ្មោះ	សញ្ជាតិ	អាសយដ្ឋាន	លេខអត្តសញ្ញាណ វិនិយោគិន (ប្រសិនបើមាន)	បរិមាណ	ភាគរយ
១	ក្រសួងសេដ្ឋកិច្ច និងហិរញ្ញវត្ថុ	៨០%	ផ្លូវលេខ ៩២ សង្កាត់វត្តភ្នំ ខណ្ឌ ដូនពេញ រាជធានីភ្នំពេញ	គ្មាន	១៦.៥៤៧.៤៩២	៨០%
សរុប					១៦.៥៤៧.៤៩២	៨០%

ឃ. ភាគហ៊ុនិកដែលកាន់កាប់ភាគហ៊ុនមានសិទ្ធិបោះឆ្នោតចំនួនច្រើន (ចាប់ពី ៥% ដល់តិចជាង ៣០%)

ល.រ	ឈ្មោះ	សញ្ជាតិ	អាសយដ្ឋាន	លេខអត្តសញ្ញាណ វិនិយោគិន (ប្រសិនបើមាន)	បរិមាណ	ភាគរយ
១	Mekong Strategic Capital Ltd.	បរទេស	Unit Level 13(A), Main Office Tower, Financial Park Labuan, Jalan Merdeka, Labuan, Malaysia.	F៥៥៥៩៧២៧៨៩១២	១.៤១៣.៧៥១	៦,៨៤%
សរុប					១.៤១៣.៧៥១	៦,៨៤%

ខ. ព័ត៌មានអំពីការបែងចែកភាគលាភក្នុងរយៈពេល ៣ (បី) ឆ្នាំចុងក្រោយ

ល.រ	ពិពណ៌នាលម្អិតអំពីការបែងចែកភាគលាភ	ឆ្នាំ២០២០	ឆ្នាំ២០១៩	ឆ្នាំ២០១៨
១	ចំណេញសុទ្ធ (រៀល)	៤០.២១២.៦៤៩.០០០	៤៦.៨០៦.២៤៤.០០០	៣២.៧៦៧.៤៨៦.០០០
២	ភាគលាភជាសាច់ប្រាក់សរុប (រៀល)	៤.១២៦.៧៥១.៣៣៤	៤.១២៦.៧៥១.៣៣៤	៣.៨៧៦.៧៥១.៣៣៤
៣	ភាគលាភជាមូលបត្រកម្មសិទ្ធិសរុប	គ្មាន	គ្មាន	គ្មាន
៤	ភាគលាភផ្សេងទៀត	គ្មាន	គ្មាន	គ្មាន
៥	អនុបាតនៃការបែងចែកភាគលាភ (%)	១០,២៦%	៨,៨២%	១១,៨៣%
៦	ទិន្នផលភាគលាភ (%)	១,៧១%	១,៦០%	២,៤៤%
៧	ភាគលាភក្នុងមួយឯកតាមូលបត្រកម្មសិទ្ធិ (រៀល)	១៩៩,៥១	១៩៩,៥១	១៨៧,៤២

ផ្នែកទី ៥

របាយការណ៍សវនកម្មរបស់សវនករ ផ្ទៃក្នុងលើការគ្រួសពិនិត្យផ្ទៃក្នុង

ព្រះរាជាណាចក្រកម្ពុជា

ជាតិ សាសនា ព្រះមហាក្សត្រ

២០២១



ក្រសួងវប្បធម៌ និងវិចិត្រសិល្បៈ
គណៈកម្មាធិការសវនកម្ម
នាយកដ្ឋានសវនកម្មផ្ទៃក្នុង
 លេខ ០០៨ អ.ស.វ.ក.

របាយការណ៍សវនកម្ម

ស្តីពីការអនុវត្តការងារក្នុងកិច្ចការផ្ទៃក្នុងប្រចាំឆ្នាំ ២០២១

ក្រសួងវប្បធម៌ និងវិចិត្រសិល្បៈ (ក.ស.ក.) មានតួនាទីជាអាជ្ញាធរថែ ប្រតិបត្តិការថែ ដែលធ្វើការ គ្រប់គ្រងក្នុងអាជីវកម្មក្នុងតួនាទីជាមេត្តា ទទួលបាន ទទួលបាន និងដើរតួនាទីជាបណ្តាញដឹកនាំ តាមផ្លូវទឹកប្រកបដោយប្រសិទ្ធភាព សមត្ថភាព តម្លាភាព ដើម្បីឱ្យក្រុមប្រឹក្សាភិបាលទំនាក់ទំនងជាមួយដៃគូ ពាណិជ្ជកម្មក្នុង និងក្រៅប្រទេស ។

ទន្ទឹមនឹងនេះ ការងារត្រួតពិនិត្យផ្ទៃក្នុង គឺជាកត្តាចម្បងដ៏មានសារៈសំខាន់ដែលជួយជំរុញ ជល់ ក.ស.ក. ធ្វើប្រតិបត្តិការប្រចាំថ្ងៃឱ្យមានប្រសិទ្ធភាព និងសម្រេចបាននូវគោលដៅជាតំណាង របស់ខ្លួនក្នុងសកម្មភាពមន្ត្រី បុគ្គលិក កម្មករជំនាញ ការកែលម្អបែបបទ ឯកសារតាមលិខិតបញ្ជូន គតិយុត្ត ការផ្តល់ទំនុកចិត្ត ភាពទំនុកចិត្តនៃតម្លៃ និងសេវាកម្មសមស្របទៅនឹងទីផ្សារដែលប្រកប ដោយគណនេយ្យភាព ។

ក. នាយកដ្ឋានប្រសិទ្ធភាពការអនុវត្តនាមអនុសាសន៍កន្លងមក (សម្រាប់ឆ្នាំ ២០១៧ ដល់ឆ្នាំ ២០១៨)

លទ្ធផលការងារសវនកម្ម	ការវាយតម្លៃ
អង្គការវិស្វកម្ម	
១. អង្គការ គួរតែមានកិច្ចសហការជាមួយក្រុមហ៊ុនដែលកំពុងជួលឃ្នក ស្តុកទំនិញនៅ ៤០០ ក្នុងការបញ្ចេញ-បញ្ជូន ទំនិញដើម្បីទទួលបាននូវ ព័ត៌មានសម្រាប់រក្សាសុវត្ថិភាពជូនអង្គការ និងអតិថិជន ។	-អនុវត្តបានល្អ
២. អង្គការគួរតែបង្កើតវគ្គបណ្តុះបណ្តាល ក.ស.ក. និងមានកិច្ចសហការ ជាមួយអាជ្ញាធរមូលដ្ឋានក្នុងការកសាងរបង ដើម្បីកំណត់ព្រំប្រទល់ដី	-អនុវត្តបានល្អ

១១៧

<p>ក. ស. ភ. (ICD) គ្រោះគ្រំពីផ្នែកខាងជើងឃ្លាំងពុំទាន់មានរបងក្រប្រទល់នៅឡើយ។</p>	
<p>ការិយាល័យបច្ចេកវិទ្យា/កម្មវិធី/កម្មវិធី</p> <p>១. កម្មវិធី/កម្មវិធី/កម្មវិធី សវនករពិនិត្យឃើញថា ការិយាល័យបច្ចេកវិទ្យា/កម្មវិធី/កម្មវិធី មានសៀវភៅចុះលេខចេញដែលចុះបន្តពីឆ្នាំចាស់ និងមិនមានសៀវភៅចុះលេខថ្មី ។ ដូចនេះត្រូវតែមានសៀវភៅចុះលេខថ្មីមួយបន្ថែមទៀត ដើម្បីងាយស្រួលគ្រប់គ្រង និងកត់ត្រាព័ត៌មានលំអិតបទដ្ឋាន ដែលបានបញ្ជូនមកការិយាល័យឱ្យបានដឹងគ្រប់ព័ត៌មាន និងអាចតាមដានលេខរៀងកាលបរិច្ឆេទ ខ្លឹមសារនៃលិខិត និងទឹកថ្លៃ ។ កត្តានេះធ្វើឱ្យការគ្រប់គ្រងឯកសាររដ្ឋបាល នៅមិនទាន់គ្រប់គ្រងជ្រោយ ។</p> <p>២. ការធ្វើបច្ចុប្បន្នភាពកម្មវិធី និងការកិច្ចប្រយោជន៍ តាមការសាកសួរ សវនករសង្កេតឃើញថា ការិយាល័យបច្ចេកវិទ្យា/កម្មវិធី/កម្មវិធី បានសរសេរកម្មវិធី និងការកិច្ចប្រយោជន៍របស់មន្ត្រីរបស់ខ្លួនរួចរាល់ហើយតាំងពីឆ្នាំ២០១៥ ប៉ុន្តែបច្ចុប្បន្នដោយសារមានការផ្លាស់ប្តូរតួនាទី និងការកិច្ចមន្ត្រីមួយចំនួននៅក្នុងការិយាល័យ និងបានឈប់អនុវត្តគ្រប់គ្រង (គ្រប់គ្រងដោយ GPS) ។ កត្តានេះធ្វើឱ្យមានការភ័ន្តប្រជ្ញាដំណើរការអនុវត្តតួនាទី និងការកិច្ចក្នុងការិយាល័យ ។</p> <p>៣. បន្តបញ្ជាក់ការអនុវត្តកម្មវិធីកុំឱ្យទំរុះគ្រប់គ្រងលិខិតស្នាមរដ្ឋបាល ក. ស. ភ. សវនករសង្កេត និងពិនិត្យឃើញថា ដោយសារលំហូរនៃលិខិតស្នាមរដ្ឋបាល ក. ស. ភ. មានការកើនឡើង ដែលធ្វើឱ្យការិយាល័យរដ្ឋបាលផ្នែកគ្រប់គ្រងលិខិតស្នាមចេញ/ចូល មានការលំបាក នៅពេលខ្លះការបញ្ជូនឯកសារឧសគោលដៅ និងពេលឈានដល់ការបាត់បង់ឯកសារដែលជាហេតុធ្វើឱ្យម្ចាស់ឯកសារមិនអាចតាមដានលិខិតស្នាមរបស់ខ្លួនបានទេ ឬក៏ត្រូវរកស្វែងរកដល់កន្លែងផ្នែកគ្រប់គ្រងលិខិត ចេញ-ចូល និងដល់លេខាធិការដ្ឋានទៀតផង។ ដូចនេះនៅឆ្នាំ ២០១៦ ការិយាល័យបច្ចេកវិទ្យា/កម្មវិធី/កម្មវិធី បានបង្កើតកម្មវិធីកុំឱ្យទំរុះគ្រប់គ្រងលិខិតស្នាមរដ្ឋបាលដើម្បីធូលសម្រួលក្នុងការគ្រប់គ្រង។ ប៉ុន្តែមកដល់ពេលបច្ចុប្បន្ននៅមិនទាន់បានអនុវត្តកម្មវិធីនេះនៅឡើយទេ។ កត្តានេះធ្វើឱ្យការគ្រប់គ្រងលិខិតស្នាមរដ្ឋបាលនៅមានការលំបាក។</p>	<p>-អនុវត្តមិនទាន់បានពេញលេញ</p> <p>-អនុវត្តមិនទាន់បានពេញលេញ</p> <p>-អនុវត្តមិនទាន់បានពេញលេញ</p>

០១៧

<p>៤. អំពីការគ្រប់គ្រងគណនីប្រើប្រាស់ក្នុងប្រព័ន្ធ និងការកំណត់សិទ្ធិប្រើប្រាស់កម្មវិធីទៅតាមតួនាទី និងភារកិច្ច</p> <p>សវនករពិនិត្យឃើញថា ភារិយាល័យបច្ចេកវិទ្យាព័ត៌មានវិទ្យា ពុំទាន់មានការគ្រប់គ្រងគណនីប្រើប្រាស់ក្នុងប្រព័ន្ធ និងការកំណត់សិទ្ធិប្រើប្រាស់កម្មវិធីទៅតាមតួនាទី និងភារកិច្ចរបស់មន្ត្រី បុគ្គលិកនៅឡើយ។</p> <p><i>កត្តានេះអាចបណ្តាលឱ្យមានភាពមិនច្បាស់លាស់ក្នុងការគ្រប់គ្រងគណនីមន្ត្រី បុគ្គលិក ចូលចំណីការកិច្ច ដែលប្រាស់ប្រព័ន្ធនាទី ភារកិច្ច ណែនាំណែនាំការងារ ត្រូវបញ្ឈប់ពីការងារ និងចូលដំឡើង ដែលអាចបណ្តាលឱ្យមានការបញ្ចេញព័ត៌មានផ្ទៃក្នុង ក.ស.ភ. សម្រាប់ផ្សេងៗតាមការងារ។</i></p>	<p>-អនុវត្តមិនទាន់បានពេញលេញ</p>
<p>៥. ការស្នើសុំឆ្លើងកម្មវិធីផ្សេងៗនៅតាមបណ្តាខោយកម្មាធិការ</p> <p>តាមការសាកសួរ ភារិយាល័យបច្ចេកវិទ្យាព័ត៌មានវិទ្យាបានជួយដំឡើងកម្មវិធីប្រើប្រាស់ដូចជា កម្មវិធីគ្រប់គ្រងវត្តមានរបស់បុគ្គលិក កម្មវិធីរក្សាទុកឯកសាររបស់បុគ្គលិក និងកម្មវិធីច្រើនទៀតតាមបណ្តាខោយកម្មាធិការផ្សេងៗតាមតម្រូវការ ប៉ុន្តែមិនបានស្នើសុំណែនាំជាលាយលក្ខណ៍អក្សរស្នើសុំមុនភារិយាល័យបច្ចេកវិទ្យាព័ត៌មានវិទ្យាទេ ដោយទំនាក់ទំនងតាមទូរស័ព្ទ ឬក៏ផ្ទាល់មាត់ ។</p> <p><i>កត្តានេះធ្វើឱ្យការងារនៅទ្វេដង និងខុសពីនីតិវិធីរដ្ឋបាល ។</i></p>	<p>-អនុវត្តមិនទាន់បានពេញលេញ</p>
<p>៦. ការតាមដាន និងរបាយការណ៍ប្រព័ន្ធ Firewall និង Antivirus</p> <p>តាមភារិយាល័យបច្ចេកវិទ្យាព័ត៌មានវិទ្យា និងសាកសួរសវនករសេដ្ឋកិច្ចឃើញថា របាយការណ៍តាមដានប្រព័ន្ធសុវត្ថិភាព Firewall និង Antivirus របស់ផ្នែករចនាសម្ព័ន្ធបណ្តាញកុំព្យូទ័រចូលទៅ ប្រធានភារិយាល័យបច្ចេកវិទ្យាព័ត៌មានវិទ្យាគឺបានធ្វើក្នុងរយៈពេល៦ ខែម្តង ។</p> <p><i>កត្តានេះធ្វើឱ្យមានភាពយឺតយ៉ាវក្នុងការកំណត់ហានិភ័យពីប្រព័ន្ធតាមដានសុវត្ថិភាពរបស់ភារិយាល័យ បច្ចេកវិទ្យាព័ត៌មានវិទ្យា ។</i></p>	<p>-អនុវត្តមិនទាន់បានពេញលេញ</p>
<p>៧. ការរៀបចំរចនាសម្ព័ន្ធបណ្តាញកុំព្យូទ័រ</p> <p>ការរៀបចំរចនាសម្ព័ន្ធបណ្តាញកុំព្យូទ័ររបស់សវនករ នៅក្នុងក.ស.ភ. មិនទាន់មានភាពល្អប្រសើរនៅឡើយ ដោយទីតាំងរក្សាទុកឧបករណ៍ Switch នៅមិនទាន់មានសុវត្ថិភាព និងស្របតាមស្តង់ដារ។ ដោយ Switch មួយចំនួនបានដាក់ក្នុងប្រអប់រួចហើយ និងមួយចំនួនទៀតមិនទាន់បានដាក់ក្នុងប្រអប់នៅឡើយ។</p> <p><i>កត្តានេះអាចធ្វើឱ្យមានសុវត្ថិភាព និងបណ្តាញមានហានិភ័យខ្ពស់ខាងប្រព័ន្ធបណ្តាញកុំព្យូទ័រកាលៈទេសៈណាមួយ ។</i></p>	<p>-អនុវត្តមិនទាន់បានពេញលេញ</p>
<p>៨. ការគ្រប់គ្រង និងធ្វើរបាយការណ៍ប្រព័ន្ធបណ្តាញកុំព្យូទ័រ</p> <p>ភារិយាល័យបច្ចេកវិទ្យាព័ត៌មានវិទ្យា បានធ្វើរបាយការណ៍ប្រព័ន្ធបណ្តាញកុំព្យូទ័រ ប្រចាំខែ ក្រីមាស និងឆ្នាំ</p>	<p>-អនុវត្តមិនទាន់បានពេញលេញ</p>

១១៧

<p>ការិយាល័យបច្ចេកវិទ្យា/ព័ត៌មានវិទ្យា បានរក្សាទុកសំណើសុំចិញ្ចនបករណ៍អេឡិចត្រូនិច បរិក្ខារកុំព្យូទ័រ និងកម្មវិធីកុំព្យូទ័រ ពីបណ្តាអង្គភាពដែលនៅក្រោម គ.ស.ភ. ប៉ុន្តែសវនដ្ឋានមិនបានធ្វើជាបាយការណ៍ ឬកសរុមលើបករណ៍ទាំងនោះទេ។</p> <p><i>កត្តានេះធ្វើឱ្យមានភាពខ្វះចន្លោះ ក្នុងការរក្សាជាដំបូងនៃបករណ៍អេឡិចត្រូនិច បរិក្ខារកុំព្យូទ័រ និងកម្មវិធីកុំព្យូទ័រ ។</i></p>	
<p>៨. របាយការណ៍សរុបបញ្ហាប្រព័ន្ធ Terminal Operating System (TOS) ប្រចាំឆ្នាំ</p> <p>សវនករពិនិត្យឃើញថា សវនដ្ឋានបានធ្វើរបាយការណ៍ជាប្រចាំនៃអំពីការដោះស្រាយប្រព័ន្ធ TOS ប៉ុន្តែមិនបានធ្វើរបាយការណ៍ឬកសរុបប្រចាំឆ្នាំនៅឡើយទេ ។</p> <p><i>កត្តានេះធ្វើឱ្យមានភាពខ្វះចន្លោះក្នុងការសរុបអំពីប្រភេទ និងប្រភពបញ្ហា ដែលធ្វើឱ្យប្រព័ន្ធ TOS មិនអាចដំណើរការបាន ។</i></p>	-អនុវត្តបានពេញលេញ
<p>១០. គោលការណ៍ និងបទបញ្ញត្តិបច្ចេកវិទ្យា/ព័ត៌មានវិទ្យា (Information Technology Policy (IT Policy) & Standard Operating Procedure (SOP)</p> <p>តាមការពិនិត្យនិងសាកសួរ សវនករសង្កេតឃើញថា ការិយាល័យបច្ចេកវិទ្យា/ព័ត៌មានវិទ្យា នៅពុំទាន់មានគោលការណ៍ និងបទបញ្ញត្តិបច្ចេកវិទ្យា/ព័ត៌មានវិទ្យានៅឡើយទេ។</p> <p><i>កត្តានេះធ្វើឱ្យការរៀបចំប្រព័ន្ធបច្ចេកវិទ្យា/ព័ត៌មានវិទ្យា ពុំទាន់មានប្រសិទ្ធភាពស្របទៅនឹងការផ្តល់សេវាអាជីវកម្ម ក៏ដូចជាពិបាកក្នុងការតាមដាន និងគ្រប់គ្រងប្រព័ន្ធសុវត្ថិភាព សន្តិសុខបច្ចេកវិទ្យា/ព័ត៌មានវិទ្យារបស់ គ.ស.ភ. ដោយមិនទាន់ស្របទៅតាមស្តង់ដារជាតិ និងអន្តរជាតិ។</i></p>	-អនុវត្តមិនទាន់បានពេញលេញ
<p>១១. ការធ្វើការសាកល្បងលើប្រព័ន្ធសុវត្ថិភាព (Penetration Test)</p> <p>ការសាកល្បងលើប្រព័ន្ធសុវត្ថិភាព (Penetration Test) របស់ផ្នែកទេសាស្ត្របណ្តាញកុំព្យូទ័រ នៃការិយាល័យបច្ចេកវិទ្យា/ព័ត៌មានវិទ្យា ពុំទាន់មានជារបាយការណ៍ និងឯកសារអំណះអំណាងក្រោយការសាកល្បង នៃប្រតិបត្តិការលើការវាយតម្លៃហានិភ័យសុវត្ថិភាពប្រព័ន្ធ (Risk Assessment) ។</p> <p><i>កត្តានេះធ្វើឱ្យប្រព័ន្ធសុវត្ថិភាព និងសន្តិសុខនៃបច្ចេកវិទ្យា/ព័ត៌មានវិទ្យា គ.ស.ភ. នៅមានចន្លោះប្រហោងដែលអាចបណ្តាលឱ្យមានបញ្ហាដូចជាប្រព័ន្ធដំណើរការមិនបានល្អ ហានិភ័យបាក់បែកទិន្នន័យ ប្រឈមនឹងការវាយលុកដែលព្យាយាមលួច ឬបំផ្លាញទិន្នន័យពីបណ្តា Hackers ។</i></p>	-អនុវត្តមិនទាន់បានពេញលេញ
<p>១២. បញ្ហាប្រឈមដែលធ្វើឱ្យប្រតិបត្តិការប្រព័ន្ធ Terminal Operating System (TOS) ដំណើរការ មិនល្អ</p>	-អនុវត្តបានពេញលេញ

១១៧

<p>តាមការសាកសួរ សវនករពិនិត្យឃើញថា កត្តាដែលធ្វើឱ្យប្រព័ន្ធ Terminal Operating System (TOS) មានបញ្ហាកើតឡើងតាមបណ្តាផ្នែកដើមួយចំនួនមាន៖</p> <ul style="list-style-type: none"> - ភាគីអតិថិជន (អ្នករត់ការ, ក្រុមហ៊ុន Line): អតិថិជនពុំទាន់សហការធ្វើ ឬមកទទួលទូរស័ព្ទកុងតឺន័រពីតំបន់ដៃ (Export, Import) ប្រើប្រាស់ប្រព័ន្ធឱ្យបានពេញលេញនៅឡើយទេ និងពុំបានធ្វើការ Booking ជាមុន - ផ្នែកកំណត់ ឬក្រុមហ៊ុននាវា : ពុំទាន់សហការផ្តល់ព័ត៌មាន Loading list និងប្លង់កុងតឺន័រនៅលើនាវាឱ្យបានទាន់ពេលវេលា - អង្គភាពច្រកទ្វារ: រៀងរៀងកុងតឺន័រ និងលេខឡានឌុស និងប្រមូល Gate Fee ក្រៅពីប្រព័ន្ធ TOS ប្រព័ន្ធពីតលុយចំណាត់ទូទាត់ (Parking System) របស់ក្រុមហ៊ុន Blue - ការិយាល័យបច្ចេកវិទ្យាព័ត៌មានវិទ្យា: ពុំមាន Disaster Recovery Site (DRSite) សម្រាប់អនុវត្តការងារក្នុងរណបប្រព័ន្ធ TOS មានបញ្ហា - អង្គភាពរៀបចំប្រតិបត្តិការចំណាត់ថ្នាក់ : ពុំទាន់បានអនុវត្តការងាររៀបចំទីតាំងកុងតឺន័រនៅលើទីលាន CY ដោយប្រើប្រាស់ប្រព័ន្ធ TOS - អង្គការវិក្កយបត្រ : Container Export មួយចំនួននាំចេញតាមនាវាដូច ទើបធ្វើវិក្កយបត្រទូទាត់តាមក្រោយ ជាហេតុធ្វើឱ្យប៉ះពាល់ក្នុងប្រព័ន្ធ TOS ក្នុងការបិទប្រតិបត្តិការជាមួយនាវា (Close vessel Operation) ចំពោះនាវាណាដែលមកជើងបន្ទាប់ទៀត។ <p>កត្តានេះធ្វើឱ្យប្រព័ន្ធប្រតិបត្តិការប្រព័ន្ធរប្រតិបត្តិការ Terminal Operating System (TOS) ដំណើរការមិនរលូន ។</p>	
<p>១៣. បន្តជំរុញការអនុវត្តប្រព័ន្ធ Terminal Operating System (TOS) អោយបំពេញគ្រប់មុខងារ</p> <p>តាមការពិនិត្យ និងសាកសួរ ការិយាល័យបច្ចេកវិទ្យាព័ត៌មានវិទ្យាប្រព័ន្ធ Terminal Operating System (TOS) នៅពុំទាន់អនុវត្តមិនទាន់បានគ្រប់លក្ខខណ្ឌ និងមុខងារដែលជាតម្រូវការមានដូចខាងក្រោម ៖</p> <ul style="list-style-type: none"> - ពេលមាន Re-Export ប្រព័ន្ធតែងតែបាត់ចំនួនទូរស័ព្ទកុងតឺន័រនៅពេលធ្វើ Stevedoring Invoice - ពុំទាន់មានឧបករណ៍ Radio Data Terminal គ្រប់គ្រាន់សម្រាប់បំពេញការងារប្រតិបត្តិការ (Real Data Entry) - ប្រព័ន្ធពុំទាន់កែតម្រូវប្រព័ន្ធវិក្កយបត្រឱ្យបានត្រឹមត្រូវ (Show Accumulation TEUS for Stevedoring Invoice) - ប្រព័ន្ធពុំទាន់អាចប្រមូលថ្លៃ Stuffing/Un-stuffing - ប្រព័ន្ធពុំទាន់អាចប្រមូលថ្លៃកុងតឺន័រត្រជាក់ (Reefer Container) 	<p>អនុវត្តបានពេញលេញ</p>

2022

<ul style="list-style-type: none"> - ប្រព័ន្ធតុំទាន់អាចប្រមូលផ្តុំ storage ចំពោះទំនិញនាំចេញ - ប្រព័ន្ធតុំទាន់អាចធ្វើរបាយការណ៍បុគ្គលប្រចាំខែ និងឆ្នាំ តាមផ្នែកនីមួយៗ - ប្រព័ន្ធតុំទាន់អាចប្រមូលផ្តុំទំនិញពាយ - ប្រព័ន្ធតុំទាន់អាចប្រមូលផ្តុំ នាវាដឹកប្រេង/ហ្គាស និងនាវា ទេសចរណ៍នៅឡើយទេ ។ <p><i>កត្តានេះអាចធ្វើឱ្យមានផលប៉ះពាល់ដល់ការទូទាត់ចំណូល និង ការអនុវត្តប្រព័ន្ធ TOS មិនទាន់អស់លទ្ធភាព ។</i></p> <p>១៨. អំពីសម្ភារការពារសុវត្ថិភាពពេលបំពេញការងារ តាមការសាកសួរ និងសវនាការពាក់ស្បែក សន្តិសុខសុវត្ថិភាពឃើញថា ការងារនៅឡូបណ្តាញប្រព័ន្ធតុំទាន់របស់មន្ត្រី បុគ្គលិក នៅការិយាល័យ បច្ចេកវិទ្យាព័ត៌មានវិទ្យា មានការប្រឈមនឹងគ្រោះថ្នាក់ខ្ពស់ ដោយ មន្ត្រី បុគ្គលិកដែលជាអ្នកកែច្នៃបណ្តាញប្រព័ន្ធតុំទាន់ក្រៅពីការឡើង តនៅលើកំដាន ការងារដោយផ្ទាល់ដី រួមទាំងការឡើងបង្គោល និងឡើង ពិធីស្យាមេកានិកសុវត្ថិភាព តាមអត្រាប្រចាំឆ្នាំ ២០២២ (ថ្ងៃ ២៣ និងថ្ងៃ ៤៣) ពុំ មានបំពាក់ ឯកសណ្ឋាន ការពារសុវត្ថិភាពឱ្យបានត្រឹមត្រូវ ដូចជា (មួក អាវ ស្បែកដើម ឆ្នាំង និងឧបករណ៍សុវត្ថិភាពផ្សេងៗទៀត) ដើម្បី បញ្ជៀសគ្រោះថ្នាក់ផ្សេងៗដែលកើតឡើងដោយធាតុ ។</p> <p><i>កត្តានេះ អាចបណ្តាលឱ្យមានគ្រោះថ្នាក់កើតឡើងដោយប្រការ ចៃដន្យណាមួយក្នុងការកែច្នៃបណ្តាញ ប្រព័ន្ធតុំទាន់របស់ការិយាល័យ បច្ចេកវិទ្យាព័ត៌មានវិទ្យា ។</i></p>	<p>អនុវត្តបានពេញលេញ</p>
<p>អង្គការលទ្ធកម្ម</p> <p>៩. ការបណ្តុះបណ្តាលសមត្ថភាពមន្ត្រីស្របទៅតាមជំនាញ យោងទៅតាមអនុក្រឹត្យលេខ ១៣អនក្រ.ប្រកចុះថ្ងៃទី២៣ ខែកុម្ភៈ ឆ្នាំ២០១៥ ស្តីពីនីតិវិធីនៃការបង្កើតការរៀបចំ និងការប្រព្រឹត្តទៅនៃ គណៈកម្មាធិការលទ្ធកម្ម និងអង្គការលទ្ធកម្ម ត្រង់មាត្រា១០ បានចែង ថា “គ្រប់ស្ថាប័នអនុវត្តលទ្ធកម្មត្រូវបង្កើតអង្គការលទ្ធកម្មមួយ ដោយ ប្រកាស សេចក្តីសម្រេច ឬដីកា ដែលមានចេតនាសម្តែងច្បាស់លាស់ និង មន្ត្រីមានសមត្ថភាពជំនាញផ្នែកលទ្ធកម្មសាធារណៈគ្រប់គ្រាន់ ក្រុមទាំង មានសិទ្ធិអំណាចសមស្រប ដើម្បីទទួលខុសត្រូវអនុវត្តន៍រាល់កិច្ច លទ្ធកម្មសាធារណៈ” ។ សវនករពិនិត្យឃើញថា មន្ត្រីអង្គការលទ្ធកម្ម មួយចំនួន នៅមិនទាន់បានចូលរួមវគ្គបណ្តុះបណ្តាលផ្នែកលទ្ធកម្ម សាធារណៈនៅឡើយ ។</p> <p><i>កត្តានេះធ្វើឱ្យការអនុវត្តការងាររបស់មន្ត្រីលទ្ធកម្មមួយចំនួននៅ មានកម្រិត ។</i></p>	<p>អនុវត្តមិនទាន់បានពេញលេញ</p>

2027

<p>២. កង្វះខាតការប្រមូលផ្តុំតម្រូវការជាត្រួតពិនិត្យលទ្ធកម្ម តាមការសាកសួរសវនករបានឱ្យដឹងថា នៅក្នុងឆ្នាំ២០១៤ អង្គការ ពុំបានប្រមូលផ្តុំតម្រូវការជាត្រួតពិនិត្យលទ្ធកម្ម ខ្វះការចិញ្ចៀនប្រុងប្រយ័ត្ន សំបក កង់រថយន្ត និងគម្របប្រេង ។ ករណីនេះ មិនស្របតាមសភាពចរណ៍នាំ លេខ ០០៦ សហវ ចុះថ្ងៃទី២២ ខែវិច្ឆិកា ឆ្នាំ២០០៧ ស្តីពីការរៀបចំ ផែនការលទ្ធកម្មឆ្នាំ២០០៧ និងឆ្នាំបន្តបន្ទាប់ ក្រុងចំណុច ៣ បានបញ្ជាក់ថា ត្រូវប្រមូលផ្តុំតម្រូវការដែលស្ថិតក្នុងប្រភេទដូចគ្នា ហើយមានលក្ខណៈ បច្ចេកទេស ដូចគ្នា ស្រដៀងគ្នា ត្រូវបញ្ជូនក្នុងក្រុមតែមួយដែលហៅ ថា “ត្រួតពិនិត្យលទ្ធកម្ម” ដើម្បីធ្វើកិច្ចលទ្ធកម្មតែមួយលើក ។ <i>កត្តានេះនាំឱ្យការចំណាយខ្លះកាលសន្យាសំចៃ ។</i></p>	<p>-អនុវត្តមិនទាន់បានពេញលេញ</p>
<p>៣. អំពើពុករលួយក្នុងការចិញ្ចឹមសម្ភារមួយចំនួនមានភាពយឺតយ៉ាវ សវនករបានពិនិត្យឃើញថា ដំណើរការចិញ្ចឹមសម្ភារមួយ ចំនួនមានរយៈពេលយូរ ដែលបង្កឡើងដោយនាយកដ្ឋានពាក់ព័ន្ធ និង អង្គការលទ្ធកម្ម។ <i>កត្តានេះអាចធ្វើឱ្យមានការយឺតយ៉ាវ និងខ្វះខាតប្រសិទ្ធភាពក្នុង ការបំពេញការងារក្នុងអង្គការលទ្ធកម្ម និងផ្តល់ការរឹតត្បិតដល់ការងារ ក្នុង ក. ស. ក. ។</i></p>	<p>-អនុវត្តមិនទាន់បានពេញលេញ</p>
<p>៤. ការអនុវត្តកិច្ចលទ្ធកម្មសាធារណៈពុំស្របតាមផែនការលទ្ធកម្ម ប្រចាំឆ្នាំ សភាពចរណ៍នាំលេខ០០២ សហវ.អលក ចុះថ្ងៃទី១៤ ខែមករា ឆ្នាំ ២០១៤ ស្តីពីការអនុវត្ត កិច្ចលទ្ធកម្មសាធារណៈ ក្រុងចំណុច២២ បាន ចែងថា “ស្ថាប័នអនុវត្តកិច្ចលទ្ធកម្ម ត្រូវអនុវត្តឱ្យបានម៉ឺងម៉ាត់ និង ទៀងទាត់តាមវិធីសាស្ត្រ និងពេលវេលាដែលបានកំណត់កាលនីមួយៗនៃ កិច្ចលទ្ធកម្មដូចមានចែងក្នុងផែនការលទ្ធកម្ម ដែលបានអនុម័តដោយ ក្រសួងសេដ្ឋកិច្ច និងហិរញ្ញវត្ថុ។ យោងតាមផែនការលទ្ធកម្មប្រចាំឆ្នាំ ២០១៤ ដែលអនុម័តដោយក្រសួងសេដ្ឋកិច្ច និងហិរញ្ញវត្ថុ លេខ១៩៤ សហវ.អលសា ចុះថ្ងៃទី២៨ ខែធ្នូ ឆ្នាំ ២០១៤ សវនករពិនិត្យឃើញថា ក្នុង ឆ្នាំ២០១៤ អង្គការលទ្ធកម្ម អនុវត្តកិច្ចលទ្ធកម្មសាធារណៈបានចំនួន ០៤ គម្រោង នៃផែនការប្រចាំឆ្នាំសរុប ២២គម្រោង។ <i>កត្តានេះធ្វើឱ្យអង្គការលទ្ធកម្ម និងការអនុវត្តអំពើពុករលួយលទ្ធកម្មតាម សភាពចរណ៍នាំខាងលើពុំមានប្រសិទ្ធភាព ។</i></p>	<p>-អនុវត្តមិនទាន់បានពេញលេញ</p>
<p>ការវិវាយវាយបច្ចុប្បន្នភាព/បណ្តុះបណ្តាល ១. ជំរុញការធ្វើបច្ចុប្បន្នភាពលើការកំណត់អំពីតួនាទី និងភារកិច្ចឱ្យបាន ត្រឹមត្រូវតាមកង្វះខាតដើម្បីងាយស្រួលក្នុងការប្រតិបត្តិការងារប្រចាំថ្ងៃ។</p>	<p>-អនុវត្តមិនទាន់បានពេញលេញ</p>

១១៧

<p>២.ក្រោយពីបញ្ចប់របស់កម្មវិធី និងក្រៅប្រទេសរាល់ការបណ្តុះបណ្តាល និងកិច្ចការងារផ្សេងៗ ការិយាល័យត្រូវឱ្យសាមីជនសរសេររបាយការណ៍ ឬក៏លក់សេវាបស់ខ្លួនឱ្យបានគ្រប់ៗគ្នាសម្រាប់ទុកឯកសារ។</p>	<p>-អនុវត្តបានលេញលេញ</p>
<p>៣.អំពីរបាយការណ៍ស្តីពីការចំណាយវត្ថុបណ្តុះបណ្តាល ក្រោយពីបានពិនិត្យរបាយការណ៍ និងធ្វើការសាកសួរសវនករសង្កេត ឃើញថា ការិយាល័យបុគ្គលិកបណ្តុះបណ្តាល ពុំទាន់បានអនុវត្តរបាយ លេញលេញ នៅលើចំណាយបណ្តុះបណ្តាលនេះទាន់មនុស្ស រើធៀប និងថែទាំការឆ្នាំ២០១៤ ដែលគ្រោងទុក។ <i>កត្តានេះ អាចធ្វើឱ្យថែទាំការឆ្នាំ២០១៤ ក្នុងការចំណាយវត្ថុបណ្តុះ បណ្តាលមិនបានសម្រេចដល់គោលដៅ។</i></p>	<p>-អនុវត្តបានលេញលេញ</p>
<p>៤.បន្តជំរុញ និងដំណើរការប្រព័ន្ធគ្រប់គ្រងវត្តមាន "Finger Print Attendant Management" របស់ កម្មករ និយោជិត និងបុគ្គលិកជាប់ កិច្ចសន្យា ក. ស. ក. រយោងលិខិតលេខ ២៥៨ កបណCT ចុះថ្ងៃទី២២ ខែសីហា ឆ្នាំ២០១៧ ស្តីពីការដាក់ឱ្យដំណើរការឡើងវិញនូវម៉ាស៊ីនតាម ដានវត្តមាននៅ ចំណតផែតហ្វាប់លាង TS៣ និងចំណតផែកុងតឺន័រ LM១៧ សវនករ ពិនិត្យឃើញថា របាយការណ៍ខាងលើ ការិយាល័យបច្ចេកវិទ្យាព័ត៌មានវិទ្យា និងការិយាល័យបុគ្គលិកបណ្តុះបណ្តាល បានធ្វើការសហការគ្នាដើម្បី ដំណើរការម៉ាស៊ីន "Finger Print Attendant Management" ឡើងវិញក្នុង ការងារស្រុសគ្រប់គ្រងវត្តមានរបស់កម្មករ និយោជិត និងបុគ្គលិកជាប់ កិច្ចសន្យា។ ម៉ូឌុលប្រព័ន្ធនេះបានផ្អាកការអនុវត្ត និងមិនបានប្រើប្រាស់ រហូតដល់ពេលបច្ចុប្បន្ន។ <i>កត្តានេះ ធ្វើឱ្យការអនុវត្តការងាររបស់កម្មករ និយោជិត និង បុគ្គលិកជាប់កិច្ចសន្យា ក.ស.ក. ងាយរឹងលើសផ្នែក ៥ នៃបទបញ្ជាផ្ទៃ ក្នុងស្តីពីពេលវេលាធ្វើការ។</i></p>	<p>-អនុវត្តមិនទាន់បានលេញលេញ</p>
<p>៥.អំពីការបែងចែកតួនាទីក្នុងការធ្វើលិខិតទទួលនាម និងសេចក្តី ជូនដំណឹងផ្សេងៗ តាមការសង្កេតឃើញរបស់សវនករ ការធ្វើលិខិតទទួលនាម សេចក្តី ជូនដំណឹងផ្សេងៗ គឺមិនទាន់បានបែងចែកតួនាទីឱ្យបានច្បាស់លាស់ ជាមួយ លេខាធិការដ្ឋាន និងការិយាល័យរដ្ឋបាល។ <i>កត្តានេះ អាចបណ្តាលឱ្យមានកង្វះខាតលើទំនួលខុសត្រូវការបែង ចែកតួនាទីតាមនាយកដ្ឋាន។</i></p>	<p>-អនុវត្តបានលេញលេញ</p>
<p>៦.អំពីវិធីបញ្ជូនលិខិតចេញ និងឯកសារផ្សេងៗ ក្រោយពីបានពិនិត្យ និងធ្វើការសាកសួរសវនករសង្កេតឃើញថា</p>	<p>-អនុវត្តបានលេញលេញ</p>

២០២៧

<p>ការបែងចែកលិខិតឆ្លង ៗ តាមបណ្តាអង្គភាព ការិយាល័យបុគ្គលិក/ មណ្ឌលបណ្តាល នៅមិនទាន់មាននីតិវិធីក្នុងការបញ្ជូនលិខិតចេញសម្រាប់ ឱ្យបណ្តាអង្គភាពផ្សេងៗចុះចេញលេខទូល។</p> <p><i>កត្តានេះ អាចធ្វើឱ្យមានការក្រីក្រស្រឡំ ឬបាត់បង់ឯកសារ។</i></p>	
<p>ការិយាល័យរៀនសូត្រសកម្ម</p> <p>១. អំពីកង្វះខាតក្នុងការធ្វើរបាយការណ៍មកសរុបប្រាក់បៀវត្ស និងចំណាយរបស់សកម្ម</p> <p>តាមការពិនិត្យ និងសាកសួរ ការិយាល័យរៀនសូត្រសកម្មមិនទាន់ បានបូកសរុបប្រាក់បៀវត្សនិងចំណាយរបស់សកម្មប្រចាំឆមាស និងឆ្នាំ។</p> <p>កត្តានេះអាចធ្វើឱ្យពិបាកកន្លះទិន្នន័យសរុបបានទាន់ពេលវេលា និងទ្វេដំណើរមានលក្ខណៈច្របូកច្របល់ និងប្រាប់បាយការណ៍។</p>	<p>-អនុវត្តបានពេញលេញ</p>
<p>ការងារគណនេយ្យហិរញ្ញវត្ថុ</p> <p>១. បន្តជំរុញគោលនយោបាយគណនេយ្យ និងនីតិវិធីគណនេយ្យ របស់ ក. ស. ក.</p> <p>តាមការពិនិត្យ និងសាកសួរសវនករសេដ្ឋកិច្ចឃើញថា សវនដ្ឋាន បាន កំពុងនឹងរៀបរៀងសៀវភៅ " គោលនយោបាយ និងនីតិវិធីគណនេយ្យ របស់ ក. ស. ក. " ក្នុងគោលបំណង៖</p> <ul style="list-style-type: none"> - បង្ហាញឱ្យកាន់តែច្បាស់នៅតួនាទី និងភារកិច្ចរបស់នាយកដ្ឋាន គណនេយ្យហិរញ្ញវត្ថុ ការគ្រប់គ្រងប្រតិបត្តិការគណនេយ្យ (ការ គ្រប់គ្រងចំណូល/ចំណាយ ប្រព័ន្ធសកម្ម សន្និដ្ឋាន ការគ្រប់គ្រងសាច់ ប្រាក់ជាដើម) ដើម្បីឱ្យស្របទៅតាមគោលនយោបាយ និងនីតិវិធី គណនេយ្យ - នឹងបង្កើនគណនេយ្យភាព និងតម្លាភាព។ <p>នាពេលបច្ចុប្បន្ន សវនដ្ឋានមិនទាន់បានបញ្ចប់ការរៀបរៀង សៀវភៅនេះនៅឡើយ។ ដោយបានធ្វើការតែសម្រួលនូវចំណុចមួយ ចំនួនក្រោយពីដាក់ឱ្យអនុវត្តសាកល្បងពិធីកម្មដែលចាក់ព័ន្ធនៅលើវត្ត ចំណាយ និងការគ្រប់គ្រងសាច់ប្រាក់។</p> <p><i>កត្តាទាំងនេះអាចធ្វើឱ្យប្រព័ន្ធគ្រប់គ្រងផ្ទៃក្នុង និងនីតិវិធីរបស់ នាយកដ្ឋានគណនេយ្យហិរញ្ញវត្ថុ ពុំទាន់មានភាពច្បាស់លាស់ដល់ការ អនុវត្តន៍ការងារជាក់ស្តែងប្រចាំថ្ងៃ។</i></p> <p>២. អំពីចេតនាសម្រុះនាយកដ្ឋានគណនេយ្យហិរញ្ញវត្ថុ</p> <p>ឆ្លងតាមការគ្រួសារពិនិត្យរបស់សវនករឃើញថា សវនដ្ឋានបានធ្វើការ តែសម្រួល ផ្លាស់ប្តូរ និងបន្ថែមតួនាទីភារកិច្ចនៅក្នុងចេតនាសម្រុះថ្មីក្នុងឆ្នាំ ២០១៧ ដែលនៅមានភាពទូរន្លោះការងារអនុវត្តន៍ជាក់ស្តែង មិនទាន់</p>	<p>-អនុវត្តមិនទាន់បានពេញលេញ</p> <p>-អនុវត្តមិនទាន់បានពេញលេញ</p>

១១៧

<p>មានបុគ្គលិកដាក់តាមប្រអប់តូនាទីដែលមានក្នុងរចនាសម្ព័ន្ធ (ប្រធានអនុប្រធាន បុគ្គលិកមួយចំនួន)។</p> <p><i>កត្តានេះធ្វើឱ្យរចនាសម្ព័ន្ធរបស់សវនក្រាន នៅទូទាំងបុគ្គលិកកាន់តាមមុខសញ្ញាភាពវេរ។</i></p> <p>៣. ការធ្វើបច្ចុប្បន្នភាពអំពីតូនាទី និងការកិច្ចរបស់មន្ត្រីនៅក្នុងនាយកដ្ឋាន</p> <p>សវនករពិនិត្យឃើញថា បច្ចុប្បន្នសាមីអង្គការបានធ្វើការកែសម្រួលផ្លាស់ប្តូរ និងបន្ថែមតូនាទីការកិច្ចតាមផ្នែករបស់នាយកដ្ឋានគណនេយ្យ/ហិរញ្ញវត្ថុឲ្យបានលើក។ ម៉ែត្រដុំទាន់បានផ្តល់ជូនការធ្វើតូនាទីការកិច្ចបុគ្គលនៅក្នុងនាយកដ្ឋានគណនេយ្យ/ហិរញ្ញវត្ថុ។</p> <p><i>កត្តានេះអាចធ្វើឱ្យមានការភ័ន្តច្រឡំក្នុងការបែងចែកតូនាទីការកិច្ចរបស់បុគ្គលិក និងធ្វើឱ្យទទួលបានទុនក្រៅក្នុងការបំពេញការងារក្នុងនាយកដ្ឋានគណនេយ្យ/ហិរញ្ញវត្ថុ។</i></p>	<p>-អនុវត្តបានពេញលេញ</p>
<p>ការិយាល័យគណនេយ្យ</p> <p>១. កង្វះខាតពិនិត្យគ្រប់គ្រងគ្រឿងបន្លាស់ថយទ្ទ រថស្នូត ប្រេងឥន្ធនៈ និងសម្ភារការិយាល័យ</p> <p>ក្រោយពីបានពិនិត្យ និងធ្វើការសាកសួរសវនករសង្កេតឃើញថា ការដឹកគ្រឿងបន្លាស់ថយទ្ទ រថស្នូត ប្រេងឥន្ធនៈ និងសម្ភារការិយាល័យចេញពីឃ្នាំងសម្ភារក្នុងករណីបញ្ជាទំនុកត្រូវបានកាត់ក្រា និងការចុះហត្ថលេខាពីអង្គការស្នើសុំខ្ចី លើកមុខមានចុះ ថ្ងៃ ខែ ឆ្នាំ លើការដឹកបណ្តាសម្ភារទាំងអស់នោះ។</p> <p><i>កត្តាទាំងនេះ អាចធ្វើឱ្យការគ្រប់គ្រងឃ្នាំងសម្ភារមានការច្របូកច្របល់ ប្រហែស ដែលអាចបណ្តាលឱ្យបាត់បង់ និងមិនច្បាស់លាស់ក្នុងការគ្រប់គ្រងគ្រឿងបន្លាស់ថយទ្ទ និងរថស្នូត ប្រេងឥន្ធនៈ និងសម្ភារការិយាល័យ។</i></p> <p>២. បន្តជំរុញដល់ការទិញមានវិក្កយបត្រក្រឹមត្រូវ</p> <p>សវនករពិនិត្យ និងសង្កេតឃើញថា មានវិក្កយបត្រចំណាយមួយចំនួនទិញពីរូបវន្តបុគ្គល ដែលមិនបានបំពេញគ្រប់និទ្ទេសសំខាន់ៗមួយចំនួន ដូចជា៖</p> <ul style="list-style-type: none"> -មិនមានឈ្មោះសហគ្រាស អាសយដ្ឋាន និងលេខទូរស័ព្ទអ្នកផ្គត់ផ្គង់ -មិនមានលេខរៀងវិក្កយបត្រតាមលំដាប់ <p><i>កត្តានេះអាចធ្វើឱ្យវិក្កយបត្រចំណាយនៅមានភាពទូទាត់តាមសេចក្តីប្រកាសរបស់អគ្គនាយកដ្ឋានពន្ធដារ។</i></p>	<p>-អនុវត្តបានពេញលេញ</p> <p>-អនុវត្តបានពេញលេញ</p>

១០៧

<p>ការិយាល័យហិរញ្ញវត្ថុផ្សេងម្យ៉ាង</p> <p>១. ជំរឿនខ្លះៗនៃការបោះឆ្នោតសម្រាប់ការបោះឆ្នោតលើចំណូល ចំណាយ និងជំនិះមានហិរញ្ញវត្ថុក្នុង ក. ស. ភ.</p> <p>ក្រោយពីបានពិនិត្យ និងធ្វើការសាកសួរ សវនករសេដ្ឋកិច្ចយើងបាន ការិយាល័យហិរញ្ញវត្ថុផ្សេងម្យ៉ាង បានរៀបចំការវិភាគ ផ្អែកចំណូល ចំណាយ អនុបាទ ប្រចាំត្រីមាស និងប្រចាំឆ្នាំទៅគណៈកម្មការមូលបត្រ កម្ពុជា។ ជំនុំជំនះខ្លះៗនៃការបោះឆ្នោតសម្រាប់ការបោះឆ្នោតលើការវិភាគ ចំណូល ចំណាយ និងវិភាគជំនិះមានហិរញ្ញវត្ថុ ស្តីពីស្ថានភាពហិរញ្ញវត្ថុ ផ្ទៃក្នុងជូនដំណឹងដល់ ក.ស.ភ.។</p> <p>ក្នុងករណីនេះអាចធ្វើឱ្យការផ្តល់ជំនិះមានវិភាគលើចំណូល ចំណាយ និងស្ថានភាពហិរញ្ញវត្ថុរបស់ ក. ស. ភ. ពុំទាន់ច្បាស់លាស់។</p> <p>២. ពុំទាន់បានកំណត់រយៈពេលធ្វើរបាយការណ៍ទៅលើទ្រព្យសកម្ម រយៈពេលវែង ដែលមានអាយុកាលប្រើប្រាស់ និងធ្វើការដោះស្រាយ ចេញពីបញ្ជីសារពើភណ្ឌរបស់ ក. ស. ភ.</p> <p>ក្រោយពីបានពិនិត្យ និងធ្វើការសាកសួរ សវនករសេដ្ឋកិច្ចយើងបាន ការិយាល័យហិរញ្ញវត្ថុផ្សេងម្យ៉ាង នៅពុំទាន់បានកំណត់រយៈពេល រៀបចំរបាយការណ៍ និងរបាយការណ៍ទៅលើទ្រព្យសកម្មរយៈពេលវែងដែល អស់អាយុកាល និងទ្រព្យសកម្មរយៈពេលវែងមិនអាចប្រើប្រាស់បាន ដែលបានសរសេរក្នុងតារាង និងការកិច្ចសន្យាសម្រាប់ការិយាល័យហិរញ្ញវត្ថុ ផ្សេងម្យ៉ាង។</p> <p>ក្នុងករណីនេះអាចធ្វើឱ្យព័ត៌មានទាក់ទងទ្រព្យសកម្មរយៈពេលវែង ដែលអស់អាយុកាល និងទ្រព្យសកម្មរយៈពេលវែងមិនអាចប្រើប្រាស់បាន ពុំទាន់មានជោគជ័យ។</p>	<p>-អនុវត្តបានទាំងស្រុង</p> <p>-អនុវត្តបានទាំងស្រុង</p>
---	---

ខ. ការធ្វើសវនកម្មសម្រាប់ការិយាល័យហិរញ្ញវត្ថុ ២០២១ និងឆ្នាំពាក់ព័ន្ធ

យោងតាមផែនការសវនកម្មប្រចាំឆ្នាំ ២០២១ នាយកដ្ឋានសវនកម្មផ្ទៃក្នុង បានចុះត្រួតពិនិត្យ តាមបណ្តាញនាយកដ្ឋាន ការិយាល័យ សេវាដ្ឋាន និងអង្គភាពដូចខាងក្រោម ៖

- ១. នាយកដ្ឋានប្រតិបត្តិការចំណាត់ដែរ ៣៣ (ត្រីមាសទី១)
- ២. អង្គភាពវិស្វកម្ម (ត្រីមាសទី១)
- ៣. ការិយាល័យបច្ចេកវិទ្យាព័ត៌មានវិទ្យា (ត្រីមាសទី២)
- ៤. ការិយាល័យស្រាវជ្រាវអភិវឌ្ឍន៍ថ្មី (ត្រីមាសទី២)
- ៥. អង្គភាពសុទ្ធកម្ម (ត្រីមាសទី២)
- ៦. នាយកដ្ឋានបុគ្គលិក/ធនធានមនុស្ស (ត្រីមាសទី៣)
- ៧. ការិយាល័យបុគ្គលិក/បណ្តុះបណ្តាល (ត្រីមាសទី៣)

(Handwritten signature)

៨.ការិយាល័យរៀនច្បាប់សកម្ម (ត្រីមាសទី៣)

៩.នាយកដ្ឋានគណនេយ្យហិរញ្ញវត្ថុ (ត្រីមាសទី៥)

១០.ការិយាល័យគណនេយ្យ (ត្រីមាសទី៤)

១១.ការិយាល័យហិរញ្ញវត្ថុ/ឱ្យរមូលបត្រ (ត្រីមាសទី៤)

១- នាយកដ្ឋានប្រតិបត្តិការចំណត់វេយស្រប (ត្រីមាសទី១)

១.១. កង្វះខាតក្នុងការលើកគម្រោងផែនការប្រចាំឆ្នាំ

តាមការសាកសួរ នាយកដ្ឋានប្រតិបត្តិការចំណត់វេយស្រប សវនករបានឱ្យដឹងថា នាយកដ្ឋានមិនបានលើកគម្រោងផែនការប្រចាំឆ្នាំ ក្នុងការកំណត់ទិសដៅ និងវិធីសាស្ត្រអនុវត្តការងារនៅឡើយទេ។
កត្តានេះ ធ្វើឱ្យការអនុវត្តការងារមិនសូវទទួលបានប្រសិទ្ធភាព។

សំណូមពររបស់សវនករ : ដូចនេះដើម្បីឱ្យការអនុវត្តការងារទទួលបានប្រសិទ្ធភាព និងប្រសិទ្ធផលខ្ពស់ នាយកដ្ឋានប្រតិបត្តិការចំណត់វេយស្រប គួរតែលើកគម្រោងផែនការប្រចាំឆ្នាំ ។

មតិឆ្លើយតបរបស់សវនដ្ឋាន : យល់ស្របតាមការស្រាយបំភ្លឺរបស់សវនករ នាយកដ្ឋាននឹងបំពេញចំណុចខ្លះខាតខាងលើឱ្យបានល្អប្រសើរ ។

១.២. អំពីការធ្វើរបាយការណ៍បូកសរុបសកម្មភាពការងារប្រចាំឆ្នាំ

តាមការពិនិត្យរបាយការណ៍របស់នាយកដ្ឋានប្រតិបត្តិការចំណត់វេយស្រប សវនករសង្កេតឃើញថា នាយកដ្ឋានបានធ្វើរបាយការណ៍បូកសរុបសកម្មភាពការងារប្រចាំឆ្នាំ តែមិនបានធ្វើរបាយការណ៍បូកសរុបសកម្មភាពការងារប្រចាំឆ្នាំ ។

កត្តានេះ ធ្វើឱ្យការអនុវត្តតួនាទី និងភារកិច្ចរបស់នាយកដ្ឋាននៅមានកង្វះខាត ។

សំណូមពររបស់សវនករ : ដូចនេះសវនដ្ឋានគួរតែធ្វើរបាយការណ៍បូកសរុបសកម្មភាពការងារប្រចាំឆ្នាំ ដើម្បីដាក់ចូលក្នុងកិច្ចពិភាក្សា និងប្រាប់ ពីដំណើរការការងាររបស់នាយកដ្ឋានដែលបានអនុវត្តក្នុងរយៈពេលមួយឆ្នាំ ។

មតិឆ្លើយតបរបស់សវនដ្ឋាន : យល់ស្របតាមការស្រាយបំភ្លឺរបស់សវនករ នាយកដ្ឋាននឹងធ្វើរបាយការណ៍បូកសរុបសកម្មភាពការងារប្រចាំឆ្នាំ ដើម្បីដាក់ចូលក្នុងកិច្ចពិភាក្សា និងប្រាប់ ។

១.៣. អំពីការរៀបចំបែងចែកតួនាទី និងភារកិច្ចរបស់មន្ត្រី បុគ្គលិកក្នុងនាយកដ្ឋាន

តាមការពិនិត្យ សវនករសង្កេតឃើញថា នាយកដ្ឋានប្រតិបត្តិការចំណត់វេយស្រប មិនទាន់បានរៀបចំបែងចែកតួនាទី និងភារកិច្ចរបស់មន្ត្រី បុគ្គលិកក្នុងនាយកដ្ឋាននូវនៅឡើយទេ។

កត្តានេះ អាចធ្វើឱ្យមានការភ័ន្តច្រឡំអំពីតួនាទីភារកិច្ចក្នុងការបំពេញការងារប្រចាំថ្ងៃ ។

សំណូមពររបស់សវនករ : ដូចនេះសវនដ្ឋានគួរតែរៀបចំធ្វើតួនាទី និងភារកិច្ច ដើម្បីឱ្យមន្ត្រីបុគ្គលិក មានការទទួលខុសត្រូវក្នុងការបំពេញការងារប្រចាំថ្ងៃប្រកបដោយប្រសិទ្ធភាពខ្ពស់ ។

2017

មតិឆ្លើយតបរបស់សវនករ : យល់ស្របតាមការស្រាយបំភ្លឺរបស់សវនករ នាយកដ្ឋាន និង រៀបចំធ្វើត្រួតពិនិត្យ និងការកំណត់ មន្ត្រី បុគ្គលិកក្នុងនាយកដ្ឋាន។

១.៤. វិធានការចុះហត្ថលេខា (La carte) ក្នុងរបាយការណ៍ប្រចាំខែនីមួយៗ

តាមការពិនិត្យ សវនករសរុបឃើញថា នាយកដ្ឋានប្រតិបត្តិការចំណតថៃ TS៣ បានធ្វើ របាយការណ៍ប្រចាំខែជាប្រចាំការពេញឆ្នាំដឹកនាំ ក្នុងការរាយការណ៍ពលសកម្មភាពការងារក្នុង នាយកដ្ឋានសាមី ក៏ប៉ុន្តែក្នុងរបាយការណ៍ប្រចាំខែនីមួយៗពុំមានចុះហត្ថលេខា (La carte)របស់មន្ត្រី ទទួលធ្វើរបាយការណ៍ផ្ទាល់ ដោយមានការចុះហត្ថលេខាពីលោកនាយកតែម្តង ។

កត្តានេះ អាចធ្វើឱ្យមានកង្វះខាតក្នុងការទទួលខុសត្រូវរបស់អ្នកទទួលធ្វើរបាយការណ៍ ក៏ ដូចជាជំនុំស្របតាមនីតិវិធីលិខិតរដ្ឋបាល ។

សំណូមពររបស់សវនករ : ដូចនេះសវនករសរុបអនុញ្ញាតឱ្យមន្ត្រី បុគ្គលិកដែលទទួលបានការងារ ធ្វើរបាយការណ៍ក្នុងនាយកដ្ឋាន ចុះហត្ថលេខា (La carte) ក្នុងរបាយការណ៍ឱ្យស្របតាមនីតិវិធី លិខិតរដ្ឋបាល។

មតិឆ្លើយតបរបស់សវនករ : យល់ស្របតាមការស្រាយបំភ្លឺរបស់សវនករ នាយកដ្ឋាននិង រៀបចំបុគ្គលិកដែលទទួលបានការងារធ្វើរបាយការណ៍ក្នុងនាយកដ្ឋាន ចុះហត្ថលេខា (La carte) ក្នុង របាយការណ៍ ។

១.៥. កង្វះចន្លោះសកម្មភាពការងារផ្សេងៗទៀតនៅចំណតថៃ TS៣

តាមការពិនិត្យ សវនករសរុបឃើញថា នាយកដ្ឋានប្រតិបត្តិការចំណតថៃ TS៣ បានធ្វើ របាយការណ៍បូកសរុបប្រចាំខែហើយ ប៉ុន្តែនាយកដ្ឋាននៅមានកង្វះចន្លោះ នៅសកម្មភាពការងារមួយចំនួន ទៀតដែលមិនទាន់បានសរសេរចូលក្នុងរបាយការណ៍ប្រចាំខែ នៃបណ្តាភារការងារផ្សេងទៀតក្នុងចំណត ថៃ TS៣ មានដូចជា៖

- សកម្មភាព ច្រកទ្វារចេញ-ចូល
- ចលនា និងស្ថិតិភាពដឹកជំនិញ និងភាពទេសចរណ៍ ចេញ-ចូល ចំណតថៃ និងទីតាំងសំចតភាព
- សកម្មភាពការងារតភ្ជាប់ និងជួសជុល Pontoon នៅទីតាំងខាងលើដៃថ្ម
- ទីតាំងដែលអតិថិជនជួសជុលដៃធ្វើរោងកម្ម ។

កត្តានេះ ធ្វើឱ្យការងារគ្រប់គ្រងការងារពលសកម្មភាពក្នុងបរិវេណថៃ TS៣ នៅមិនទាន់សមស្រប តាមស្ថានភាពជាក់ស្តែង ។

សំណូមពររបស់សវនករ : ដូចនេះ នាយកដ្ឋានប្រតិបត្តិការ TS៣ គួរតែរៀបចំបញ្ជូលទៅ សកម្មភាពការងារមួយចំនួនទៀតដែលកំពុងមានសកម្មភាពក្នុងបរិវេណថៃ TS៣ ។

មតិឆ្លើយតបរបស់សវនករ : យល់ស្របតាមការស្រាយបំភ្លឺរបស់សវនករ នាយកដ្ឋានប្រតិបត្តិការ ចំណតថៃ TS៣និងបំពេញចំណុចខ្លះខាតខាងលើឱ្យបានល្អប្រសើរ ។

២- វេទនាព័ត៌មាន ICD (គ្រឹះស្ថានទី១)

នៅក្នុងឆ្នាំ២០២១នេះ ការិយាល័យសវនកម្មវិទ្យុក្នុង បានចុះពិនិត្យរបាយការណ៍ និងឯកសារ ពាក់ព័ន្ធផ្សេងៗឃើញថា វេទនាព័ត៌មាន ICD មិនមានចំណុចទ្វេដងខ្លះខាតបន្ថែមពីលើអនុសាសន៍ឆ្នាំ ២០១៧ កន្លងមក ។

៣- ការិយាល័យបច្ចេកវិទ្យាព័ត៌មានវិទ្យុ (គ្រឹះស្ថានទី២)

៣.១. អំពីកង្វះខាតប្រព័ន្ធដោះស្រាយបញ្ហាបច្ចេកវិទ្យាព័ត៌មានវិទ្យុ (Help Desk System) ក្នុង ក. ស. ក.

សវនករបានកត់សម្គាល់ឃើញថាបញ្ហាបច្ចេកទេសក្នុងការប្រើប្រាស់កុំព្យូទ័រ ប្រព័ន្ធសន្តិសុខ ព័ត៌មានវិទ្យុ និងប្រព័ន្ធ Internet ក្នុង ក. ស. ក. ភាគច្រើន មន្ត្រី បុគ្គលិក ដែលជាអ្នកប្រើប្រាស់ ត្រូវបានលើកឡើងតាមរយៈការហៅទូរស័ព្ទទៅកាន់ការិយាល័យបច្ចេកវិទ្យាព័ត៌មានវិទ្យុ ដើម្បីដោះស្រាយក្នុងពេលឆាប់បញ្ហា។

កត្តានេះ ជាហេតុធ្វើអោយការគ្រប់គ្រងដោះស្រាយបញ្ហាអ្នកប្រើប្រាស់ ពុំទាន់មានភាព ច្បាស់លាស់ ទាន់ពេលវេលា បញ្ហាដែលកើតឡើងថែមទៀតនៅពេលមានការរាយការណ៍ដោយ សារព្វោះរបាយ ការណ៍និងការតាមដានអំពីមូលហេតុដើមនៃបញ្ហា និងមិនមានភាពច្បាស់លាស់កំណត់ថាបញ្ហាដែល បានកើតការណ៍ត្រូវបានដោះស្រាយបានឬទេ ដោយសារអេក្រងនៃការកត់ត្រាច្បាស់លាស់នៃ បញ្ហា ថ្ងៃ ខែ ឆ្នាំ លើស្តីពីឆ្ងាយដោះស្រាយពីអ្នកប្រើប្រាស់ និងឈ្មោះអ្នកដោះស្រាយ។

សំណូមពររបស់សវនករ៖ ដូចនេះ ការិយាល័យបច្ចេកវិទ្យាព័ត៌មានវិទ្យុ គួររៀបចំប្រព័ន្ធ Help Desk System ដើម្បីសម្រួល និងកែតម្រូវបន្ថែមលើការគ្រប់គ្រងដោះស្រាយផ្នែកព័ត៌មាន វិទ្យុ ដើម្បីធានាថាបញ្ហាដែលបានកើតត្រូវបានចូលដោះស្រាយ និងតាមដានបន្ទាប់ពី បញ្ហាត្រូវបានដោះស្រាយ និងផ្តល់ការណែនាំដល់មន្ត្រី បុគ្គលិកអំពីវិធីលើកឡើង ការរាយការណ៍ បញ្ហាដែលទាក់ទងទៅនឹងបរិយាកាសព័ត៌មានវិទ្យារបស់ ក. ស. ក. ។

មតិឆ្លើយតបរបស់សវនដ្ឋាន៖ យល់ស្របតាមការស្រាយបញ្ជីរបស់សវនករ ការិយាល័យបច្ចេក វិទ្យាព័ត៌មានវិទ្យុ នឹងបំពេញចំណុចខ្លះខាតខាងលើឲ្យបានល្អប្រសើរ ។

៣.២. អំពីកង្វះខាតការគ្រប់គ្រង និងរៀបចំប្រព័ន្ធ Internet ក្នុង ក. ស. ក.

តាមការពិនិត្យ និងសាកសួរ សវនករសង្កេតឃើញថា ការប្រើប្រាស់ប្រព័ន្ធ Internet របស់ ក. ស. ក. ប្រភេទវៃត្យូ (Wireless) តែងតែស្បូតកើតមានភាពរោតរអូល យឺត និងដាច់ ម្យ៉ាង ទៀតសវនករពិនិត្យឃើញថា ការិយាល័យបច្ចេកវិទ្យាព័ត៌មានវិទ្យុ បានភ្ជាប់ Internet ទំហំ 50mbps សម្រាប់តំណភ្ជាប់ទី១ (Primary) របស់ក្រុមហ៊ុនផ្តល់សេវា NeocomISP ក៏ដូចខ្លួនភ្ជាប់តំណភ្ជាប់ ទី២ (Secondary) របស់ក្រុមហ៊ុន Ezecom មានទំហំត្រឹមតែ 5mbps ដែលជាចន្លោះខ្លះខាតក្នុងការរៀបចំ ប្រព័ន្ធរាយការណ៍ប្រសិទ្ធភាពពេលឆាប់បញ្ហារបស់តំណភ្ជាប់ទីមួយ។

(Handwritten mark)

កត្តានេះ បណ្តាលអោយមានចន្លោះទ្វេដងក្នុងការរៀបចំប្រព័ន្ធ Internet អោយមានប្រសិទ្ធិ ភាពរលូនធូបធូរនៅពេលតំណភ្ជាប់ទីមួយដាច់ដោយប្រការណាមួយ តំណភ្ជាប់ទី២ ពុំមានទំហំ គ្រប់គ្រាន់ ក្នុងការបន្តទិញភាពប្រព័ន្ធ Internet ដែលអាចបំពេញដល់ការបំពេញការងារ ការទំនាក់ ទំនង ការប្រជុំ និងការងារស្រាវជ្រាវមួយចំនួនដែលត្រូវស្រើយទាក់ទងនឹងប្រព័ន្ធ Internet ។

សំណូមពររបស់សវនករ : សវនដ្ឋានគួរពិនិត្យឡើងវិញនូវការរៀបចំប្រព័ន្ធ Internet ឥតខ្ចែង (Wireless) និងលិក្សបន្ថែមតម្រូវការទំហំ Bandwidth តំណភ្ជាប់ទី២ របស់ប្រព័ន្ធ Internet ។

មតិឆ្លើយតបរបស់សវនដ្ឋាន : យល់ស្របតាមការស្រាយបំភ្លឺរបស់សវនករ ការិយាល័យបច្ចេកវិទ្យា/ព័ត៌មានវិទ្យា នឹងបំពេញចំណុចទ្វេដងខាងលើឲ្យបានល្អប្រសើរ ។

៣.៣. អំពីចន្លោះទ្វេដងក្នុងការតាមដានលើការប្រើប្រាស់កម្មវិធីកុំព្យូទ័រ (Softwares) ទៅ តាមការងារ និងជំនាញនីមួយៗ និងសិទ្ធិទៅលើការបញ្ជូលកម្មវិធីកុំព្យូទ័រដោយខ្លួនឯង ក្រោយពិសវនករបានពិនិត្យ និងសង្កេតឃើញថា ការិយាល័យបច្ចេកវិទ្យា/ព័ត៌មានវិទ្យា មានចន្លោះទ្វេដងក្នុងការរឹតបន្តឹង និងតាមដានលើការប្រើប្រាស់កម្មវិធីកុំព្យូទ័រ (Software) ទៅតាមការងារ និងជំនាញនីមួយៗ និងសិទ្ធិទៅលើការបញ្ជូលកម្មវិធីកុំព្យូទ័ររបស់បុគ្គលិកនីមួយៗ ដោយខ្លួនឯង ។

កត្តានេះ បណ្តាលឲ្យមានការប្រើប្រាស់ Software Opensource និង Crack ជាច្រើនដែល ងាយស្រួលរងនូវហានិភ័យដល់កុំព្យូទ័រប្រើប្រាស់ក្នុង ក. ស. ក. សុវត្ថិភាពសន្តិសុខប្រព័ន្ធបណ្តាញ និងទិន្នន័យរបស់ ក. ស. ក. ។

សំណូមពររបស់សវនករ : សវនដ្ឋានគួរបន្ថែមការរឹតបន្តឹងទៅលើការប្រើប្រាស់កម្មវិធីកុំព្យូទ័រ (Softwares) ទៅតាមការងារជំនាញរបស់បុគ្គលិកនីមួយៗ និងតំណក់សិទ្ធិទៅលើការបញ្ជូលកម្ម វិធីកុំព្យូទ័ររបស់បុគ្គលិកនីមួយៗ និងមានជា Monitor and Tracking Software ។

មតិឆ្លើយតបរបស់សវនដ្ឋាន : យល់ស្របតាមការស្រាយបំភ្លឺរបស់សវនករ ការិយាល័យបច្ចេកវិទ្យា/ ព័ត៌មានវិទ្យា នឹងចាប់ផ្តើមរៀបចំអនុវត្តន៍ការងារលើនាយកដ្ឋានដែលប្រឈមហានិភ័យខ្ពស់ជាមុន ។

៤- ការិយាល័យស្រាវជ្រាវ/អភិវឌ្ឍន៍ថ្មី (ត្រីមាសទី២)

៤.១. កង្វះខាតក្នុងការលើកគម្រោងផែនការប្រចាំឆ្នាំ

តាមការពិនិត្យ សវនករសង្កេតឃើញថា ការិយាល័យស្រាវជ្រាវ/អភិវឌ្ឍន៍ថ្មី នៅពុំទាន់បានធ្វើ ផែនការប្រចាំឆ្នាំនៅឡើយ ។

កត្តានេះ ធ្វើឱ្យការិយាល័យនៅពុំទាន់មានភាពច្បាស់លាស់ក្នុងការអនុវត្តការងារតាមគម្រោង ផែនការ ដែលជាអទិភាពម្យ៉ាង និងជាត្រីវិស័យសម្រាប់ចង្អុលបង្ហាញដល់ប្តីសម្រេចនូវគ្រប់កិច្ចការដែល គួរធ្វើក្នុងឆ្នាំ ។

(Handwritten signature)

សំណូមពររបស់សវនករ ការិយាល័យត្រូវរៀបចំធ្វើតម្រោងផែនការប្រចាំឆ្នាំ ដើម្បីរៀបចំ ដាក់បញ្ចូលក្នុងផែនការអាជីវកម្ម សេវាកម្ម ហិរញ្ញវត្ថុ កំណត់ផែនការយុទ្ធសាស្ត្រ សម្រាប់កាលបរិច្ឆេទឆ្នាំ ២០២២ ខាងមុខនេះ ។

មតិឆ្លើយតបរបស់សវនដ្ឋាន ការិយាល័យស្រាវជ្រាវអភិវឌ្ឍន៍ថ្មី ពិតជាមានកង្វះខាតក្នុងការ លើកតម្រោងផែនការប្រចាំឆ្នាំពិតប្រាកដមែន។ ការិយាល័យស្រាវជ្រាវអភិវឌ្ឍន៍ថ្មី នឹងស្វែងយល់ លើកតម្រោង ផែនការប្រចាំឆ្នាំ ដើម្បីដាក់បញ្ចូលក្នុងផែនការអាជីវកម្មរបស់ ក.ស.ភ. សម្រាប់ឆ្នាំ ២០២២ ខាងមុខនេះ ។

៤.២. អំពីកង្វះខាតមន្ត្រីជំនាញ

តាមការសាកសួរ មន្ត្រីការិយាល័យស្រាវជ្រាវអភិវឌ្ឍន៍ថ្មី បានឱ្យដឹងថាមានកង្វះខាតមន្ត្រី ជំនាញផ្នែកសិក្សាស្រាវជ្រាវ និងអភិវឌ្ឍន៍ ដើម្បីរៀបចំបង្កើនឯកសារសម្រាប់អនុវត្តការងារ នៅ ក.ស.ភ. ។ ដោយបច្ចុប្បន្ន ការិយាល័យស្រាវជ្រាវអភិវឌ្ឍន៍ថ្មី មានមន្ត្រីបម្រើការងារមិនទាន់ឆ្លើយ តបទៅនឹងការងារក្នុងការិយាល័យ។

កត្តានេះ បណ្តាលឱ្យការិយាល័យស្រាវជ្រាវអភិវឌ្ឍន៍ថ្មី ជួបការលំបាកក្នុងការរៀបចំ ការងារឱ្យត្រឹមត្រូវទៅតាមតួនាទី និងភារកិច្ច ។

សំណូមពររបស់សវនករ ដូចនេះ សវនដ្ឋាន គួរតែសិក្សា និងសហការជាមួយអង្គភាពពាក់ព័ន្ធ ដើម្បីស្នើសុំមន្ត្រីជំនាញបន្ថែមទៀតមកបំពេញតម្រូវការការងារពាក់ព័ន្ធក្នុងការិយាល័យ ។

មតិឆ្លើយតបរបស់សវនដ្ឋាន ការិយាល័យពិតជាមានកង្វះខាតបុគ្គលិកជំនាញពិតប្រាកដ។ កង្វះមក ការិយាល័យស្រាវជ្រាវអភិវឌ្ឍន៍ថ្មីធ្លាប់បានស្នើសុំប្រើសេវាសប្តុលីកូរូមមកហើយ ជា លទ្ធផល ការិយាល័យបានទទួលបុគ្គលិកថ្មីចំនួន ២រូប ដែលបានចូលមកងារនៅខែសីហា ឆ្នាំ ២០២១ នេះ ដែលមួយរូប ជាបុគ្គលិកបញ្ជាក់បរិញ្ញាបត្រដោយមានបទដ្ឋានសាវ័នការងារមក ជាមួយ និងមួយរូបទៀតជាសិស្សឆ្នាំទី៣ ដែលមកបរិច្ចាគនៅ ក. ស. ភ.។ ការិយាល័យស្រាវជ្រាវ/ អភិវឌ្ឍន៍ថ្មី សង្ឃឹមថា បុគ្គលិកទាំងពីរនឹងទទួលបានលទ្ធផល ទៅលើការងារស្រាវជ្រាវ និងអភិវឌ្ឍន៍ខា លើខាងមុខ។

៤.៣. អំពីរបាយការណ៍ប្រចាំខែ និងឆ្នាំ

តាមការសាកសួរ សវនករសរុបឃើញថា ការិយាល័យស្រាវជ្រាវអភិវឌ្ឍន៍ថ្មី មិនបានធ្វើ របាយការណ៍បូកសរុបសកម្មភាពការងារប្រចាំខែ និងឆ្នាំ។

កត្តានេះ ធ្វើឱ្យការអនុវត្តតួនាទី និងភារកិច្ចរបស់ការិយាល័យ នៅមានកង្វះខាត ។

សំណូមពររបស់សវនករ ដូចនេះ សវនដ្ឋានគួរតែធ្វើរបាយការណ៍បូកសរុបសកម្មភាព ការងារប្រចាំខែ និងឆ្នាំ ដើម្បីដាក់ចូលក្នុងកិច្ចការងារពិតប្រាកដ ពីដំណើរការការងាររបស់ការិយាល័យ ឱ្យស្របតាមសេចក្តីណែនាំលិខិតរលន ១២២៤ ចុះនៅថ្ងៃទី២៣ ខែធ្នូ ឆ្នាំ២០១៦ ស្តីពីរបៀបធ្វើ របាយការណ៍ប្រចាំខែ និងឆ្នាំ ។

ស.វ.ភ.

មតិឆ្លើយតបរបស់សវនករ ការិយាល័យស្រាវជ្រាវអភិវឌ្ឍន៍ថ្មី សូមស្នើសុំរៀបចំរបាយការណ៍ ជាប្រចាំឆមាស និងប្រចាំឆ្នាំជូនដាក់ដឹកនាំ ដោយហេតុថាការរៀបចំរចនាសម្ព័ន្ធ និងការបែងចែក ការងារនៅក្នុងការិយាល័យនៅមានកម្រិតនៅឡើយ។

៤.៤. អំពីការរៀបចំបែងចែកតួនាទី និងភារកិច្ចរបស់មន្ត្រី បុគ្គលិកក្នុងការិយាល័យ
តាមការពិនិត្យ សវនករសង្កេតឃើញថា ការិយាល័យស្រាវជ្រាវអភិវឌ្ឍន៍ថ្មី មិនទាន់រៀបចំ បែងចែកតួនាទី និងភារកិច្ចដល់មន្ត្រី បុគ្គលិក ក្នុងការិយាល័យរបស់ខ្លួននៅឡើយ។

កត្តានេះ អាចធ្វើឱ្យមានការភ្លេចប្រឡងអំពីតួនាទីភារកិច្ចក្នុងការចំណេញការងារប្រចាំថ្ងៃ ។

សំណូមពររបស់សវនករ ដូចនេះសវនករសង្កេតឃើញថា ការរៀបចំធ្វើតួនាទី និងភារកិច្ច ដើម្បីឱ្យមន្ត្រី បុគ្គលិក មានការទទួលខុសត្រូវក្នុងការចំណេញការងារប្រចាំថ្ងៃប្រកបដោយប្រសិទ្ធភាពខ្ពស់ ។

មតិឆ្លើយតបរបស់សវនករ ការិយាល័យស្រាវជ្រាវអភិវឌ្ឍន៍ថ្មី និងរៀបចំរចនាសម្ព័ន្ធ គ្រប់គ្រងឲ្យបានច្បាស់លាស់ ជាមួយនឹងការបែងចែកតួនាទី និងភារកិច្ចរបស់បុគ្គលិកដែលបម្រើ ការងារនៅការិយាល័យនេះ ដើម្បីធានាការអនុវត្ត និងការប្រតិបត្តិការងារនៅក្នុងការិយាល័យ ប្រកបដោយប្រសិទ្ធភាព។

៥- អង្គការលទ្ធកម្ម (ត្រីមាសទី២)

៥.១. អំពីការធ្វើបច្ចុប្បន្នភាព មន្ត្រី បុគ្គលិក នៅក្នុងអង្គការ

តាមការសាកសួរ ប្រធានអង្គការលទ្ធកម្ម សវនករសង្កេតឃើញថាអង្គការពុំទាន់បានធ្វើ បច្ចុប្បន្នភាពអំពីតួនាទី និងភារកិច្ចឡើងវិញរបស់ មន្ត្រី បុគ្គលិក ដែលបានធ្វើការកិច្ចពីអង្គការ ផ្សេងនិងទើបចូលបម្រើការងារនៅឡើយ ។

កត្តានេះ ធ្វើឱ្យការអនុវត្តការងារមិនទាន់មានទំនួលខុសត្រូវខ្ពស់ ។

សំណូមពររបស់សវនករ ដូចនេះ ដើម្បីឱ្យការអនុវត្តការងារមានប្រសិទ្ធភាព និងទំនួលខុស ត្រូវខ្ពស់ អង្គការលទ្ធកម្ម គួរតែធ្វើបច្ចុប្បន្នភាពអំពីតួនាទី និងភារកិច្ចរបស់មន្ត្រី បុគ្គលិក ឡើងវិញ ។

មតិឆ្លើយតបរបស់សវនករ : អង្គការលទ្ធកម្មកំពុងរៀបចំចងក្រងអំពីរចនាសម្ព័ន្ធ និងធ្វើ បច្ចុប្បន្នភាពអំពីតួនាទី ភារកិច្ចឡើងវិញរបស់ មន្ត្រី បុគ្គលិក ដែលបានធ្វើការកិច្ចអំពីអង្គការផ្សេងៗ ទើបទើបចូលបម្រើការងារក្នុងអង្គការលទ្ធកម្ម ដើម្បីដាក់ជូនដាក់ដឹកនាំពិនិត្យ និងសម្រេច។

៥.២. អំពីការងារធ្វើក្រៅតម្រោងផែនការ

តាមការពិនិត្យឯកសារ សវនករសង្កេតឃើញថា នៅក្នុងឆ្នាំ២០២០ អង្គការលទ្ធកម្មបានអនុវត្ត ការងារក្រៅតម្រោងមួយចំនួន តែមិនបានធ្វើផែនការកែតម្រូវ ប្រចាំឆ្នាំដែលបានចែងនៅក្នុង ការអនុវត្ត កិច្ចសន្យាសាធារណៈ។

កត្តានេះ ធ្វើឱ្យការអនុវត្តការងារមិនស្របតាម សភាពរណែនាំស្តីពីការអនុវត្តកិច្ចសន្យាសាធារណៈ។

Handwritten signature

សំណូមពររបស់សវនករ : ដូចនេះដើម្បីឱ្យការអនុវត្តការងារនៅឆ្នាំបន្តបន្ទាប់ទៀត អនុវត្ត
ប្របទៅនឹង សាកលវិទ្យាល័យស្ថិតិការអនុវត្តកិច្ចលទ្ធកម្មសាធារណៈ លេខ០០២ សហវ.អសស ចុះថ្ងៃ
ទី១៤ ខែមករា ឆ្នាំ២០១៨ ព្រះរាជាណាចក្រកម្ពុជា ការកែតម្រូវផែនការលទ្ធកម្មក្រៅសម្រាប់ អង្គភាពលទ្ធកម្ម
ត្រូវតែធ្វើផែនការកែតម្រូវឱ្យបានត្រឹមថ្ងៃទី៣១ ខែតុលា នៃឆ្នាំអនុវត្តថវិកា។

មតិឆ្លើយតបរបស់សវនដ្ឋាន : សម្រាប់ការធ្វើផែនការលទ្ធកម្មកែតម្រូវក្នុងឆ្នាំ២០២០
អង្គភាពលទ្ធកម្មមិនបានរៀបចំធ្វើនៅឡើយទេ ពីព្រោះការធ្វើនេះមានការជាប់ពាក់ព័ន្ធជាមួយអង្គភាព
សាមីមួយចំនួនក្នុងការពិនិត្យ និងរៀបចំមើលគ្រប់ការងារ ឬគម្រោងណាដែលត្រូវអនុវត្តបន្តនៅក្នុងឆ្នាំ
ហើយដាក់ជូនភ្នាក់ងារពិនិត្យ និងដោយមានការឯកភាពពីក្រុមប្រឹក្សាភិបាលទៅលើផែនការនោះ
ចន្ទាចមកអង្គភាពលទ្ធកម្ម និងរៀបចំផែនការលទ្ធកម្មកែតម្រូវ រួចបញ្ជូនទៅក្រសួងសេដ្ឋកិច្ច និង
ហិរញ្ញវត្ថុ ដើម្បីសុំសេចក្តីសម្រេច។ កន្លងមក ដោយមានគម្រោងមួយចំនួនត្រូវអនុវត្តបន្ទាន់ស្របទៅ
តាមសភាពជាក់ស្តែងរបស់ ក. ស. ភ. ដូច្នេះហើយបានជាមានការអនុវត្តក្រៅគម្រោងមួយចំនួនដែល
មិនស្របតាមផែនការលទ្ធកម្មប្រចាំឆ្នាំ។ បើធ្វើផែនការលទ្ធកម្មកែតម្រូវឱ្យរៀបចំធ្វើក្នុងឆមាសទី២
រួចបញ្ជូននៅចុងខែតុលា នៃឆ្នាំអនុវត្តថវិកា។ អង្គភាពលទ្ធកម្ម និងនិគមន៍ប្រឹងប្រែងសហការជាមួយ
អង្គភាពពាក់ព័ន្ធដើម្បីរៀបចំផែនការលទ្ធកម្មកែតម្រូវនាឆ្នាំបន្ទាប់។

៦. នាយកដ្ឋានបុគ្គលិក/ធនធានមនុស្ស (គ្រឹះសន្និដ្ឋាន)

៦.១. កង្វះខាតក្នុងរបាយការណ៍បូកសរុបសកម្មភាពការងារប្រចាំខែ និងឆ្នាំ

តាមការពិនិត្យ របាយការណ៍របស់នាយកដ្ឋានបុគ្គលិក/ធនធានមនុស្ស សវនករសង្កេតឃើញថា
នៅក្នុងរបាយការណ៍ គឺបង្ហាញតែសកម្មភាពការងាររបស់ការិយាល័យបុគ្គលិក/ធនធានមនុស្ស តែមិន
បានរួមបញ្ចូលរបាយការណ៍សកម្មភាពការងារខាងការិយាល័យប្រែប្រួលកម្ម ។

កត្តានេះ ធ្វើឱ្យរបាយការណ៍របស់នាយកដ្ឋាន ពុំទាន់មានភាពពេញលេញ ។

សំណូមពររបស់សវនករ: ដូចនេះ នាយកដ្ឋានគួរតែធ្វើការកែសម្រួល លើរបាយការណ៍ប្រចាំ
ខែ និងឆ្នាំ ដែលមានរួមបញ្ចូលការិយាល័យដែលស្ថិតនៅក្រោមការគ្រប់គ្រងរបស់នាយកដ្ឋាន ។

មតិឆ្លើយតបរបស់សវនដ្ឋាន: នាយកដ្ឋានបុគ្គលិក/ធនធានមនុស្ស សូមទទួលយកការណែនាំ
របស់សវនករ ដើម្បីអនុវត្តនៅក្នុងឆ្នាំបន្តបន្ទាប់។

៦.២. អំពីកង្វះខាតក្នុងការផ្សព្វផ្សាយបទបញ្ជាថ្មីក្នុងខែកំរង់ផែស្វយ័តភ្នំពេញ(ក.ស.ភ)

តាមការពិនិត្យនិងសង្កេតឃើញថា មន្ត្រី ទិញទំនិញ មួយចំនួនដែលបម្រើការងារ នៅ ក. ស. ភ.
មិនទាន់បានយល់ព្រាបពេញលេញពីបទបញ្ជាថ្មីក្នុង របស់ ក. ស. ភ. នៅឡើយ ។

*កត្តានេះ ធ្វើឱ្យខ្វះខាតការយល់ដឹងពីបទបញ្ជាថ្មីក្នុងរបស់ ក. ស. ភ. និងងាយប្រតិបត្តិខុសពី
ការកំណត់ទាំងឡាយនៃបទបញ្ជាថ្មីក្នុងនេះ។*

Handwritten signature

សំណូមពររបស់សវនករ: ដូចនេះ នាយកដ្ឋានបុគ្គលិក/ធនធានមនុស្ស គួរមានការផ្សព្វផ្សាយ បទបញ្ជាផ្ទៃក្នុងរបស់ ក.ស.ភ. ឱ្យបានទូលំទូលាយ ដល់មន្ត្រី និយោជិត ។

មតិឆ្លើយបំភ្លឺរបស់សវនករ: នាយកដ្ឋានបុគ្គលិក/ធនធានមនុស្ស សូមទទួលយកការណែនាំ របស់សវនករហើយនឹងធ្វើការផ្សព្វផ្សាយបទបញ្ជាផ្ទៃក្នុងរបស់ ក.ស.ភ. ដូចដល់មន្ត្រី និយោជិត អោយ បានទូលំទូលាយ។

៧. ការិយាល័យបុគ្គលិក/បណ្តុះបណ្តាល (ម្រឹមសនីត)

៧.១. កង្វះខាតក្នុងការធ្វើលិខិតបញ្ជាក់វិញ្ញាបនបត្ររដ្ឋបាល

តាមការពិនិត្យ និងសាកសួរការិយាល័យបុគ្គលិក/បណ្តុះបណ្តាល មិនធ្លាប់បានធ្វើលិខិត បញ្ជាក់វិញ្ញាបនបត្រច្រុន មន្ត្រី និយោជិត បានស្នើសុំលាសែងពីការងារ ដែលលិខិតនោះមានទម្រង់ បញ្ជាក់ពីស្ថានភាពមន្ត្រី និយោជិត មានដូចជា៖

- ឈ្មោះ
- ថ្ងៃខែឆ្នាំកំណើត ទីកន្លែងកំណើត
- អាសយដ្ឋានបច្ចុប្បន្ន
- ថ្ងៃ ខែ ឆ្នាំ ចូលបម្រើការងារ
- ថ្ងៃ ខែ ឆ្នាំ លាលយប់ពីការងារ
- មុនងារ គូមាតិ អង្គភាពបម្រើការងារ
- វិញ្ញាបនបត្រនេះអាចឱ្យសាមីខ្លួនយកទៅប្រើប្រាស់ស្របច្បាប់ជាផ្លូវការ ដែលអាចប្រើ ប្រាស់បាន
- គណៈសាមីខ្លួនយកទៅប្រើប្រាស់ផ្ទុយពីច្បាប់រដ្ឋ ក.ស.ភ. និងមិនទទួលខុសត្រូវឡើយ ។

កត្តានេះ បណ្តាលឱ្យមានការទូរខាតការចំណេញការងាររបស់ការិយាល័យបុគ្គលិក/ បណ្តុះបណ្តាល ។

សំណូមពររបស់សវនករ: ដូចនេះ ការិយាល័យបុគ្គលិក/បណ្តុះបណ្តាល គួរតែសិក្សាលើ ករណីខាងលើ និងបញ្ជាក់ជូន មន្ត្រី និយោជិត ដែលធ្វើការស្នើសុំលាសែងពីការងារ ដោយផ្តល់ ដំណឹងរយៈពេលមុន១ខែ ឱ្យស្របតាមលក្ខន្តិកៈរបស់ ក.ស.ភ. ។

មតិឆ្លើយបំភ្លឺរបស់សវនករ: សូមជម្រាបជូនករណីកង្វះខាតការធ្វើលិខិតបញ្ជាក់វិញ្ញាបនបត្រ រដ្ឋបាល កង្វះមក មានកម្មករ និយោជិតស្នើសុំលាលយប់ និងមានការឯកភាពពីថ្នាក់ដឹកនាំ ការិយាល័យ បុគ្គលិក/បណ្តុះបណ្តាល និងអនុវត្តរៀបចំជាសេចក្តីសម្រេចលុបឈ្មោះចេញពី ក. ស. ភ. មិនបានធ្វើ តាមទម្រង់ ការិយាល័យសវនករឡើយ។

៧.២. អំពីកង្វះខាតក្នុងការចុះលេខ លើរបាយការណ៍កម្មករ និយោជិត ក.ស.ភ. ប្រចាំខែ និងឆ្នាំ តាមការពិនិត្យ និងសាកសួររបស់សវនករឃើញថា ចំពោះរបាយការណ៍កម្មករ និយោជិត

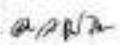

ក.ស.ភ. ប្រចាំខែ និងឆ្នាំ ពុំមានចុះលេខ ។

កត្តានេះ អាចធ្វើឱ្យមានភាពមិនព្រលន់លាស់ និងមិនស្របទៅតាមបែបបទរដ្ឋបាល ។

សំណូមពររបស់សវនករ : ដូចនេះ ការិយាល័យបុគ្គលិក/បណ្តុះបណ្តាល គួរចុះលេខ លើ របាយការណ៍សង្ខេបប្រចាំខែ និងឆ្នាំ ដើម្បីងាយស្រួលក្នុងការតាមដាន និងស្របទៅតាមការណែនាំ ស្តីពីការរៀបចំតាក់តែងលិខិតរដ្ឋបាល ។

មតិឆ្លើយបំភ្លឺរបស់សវនករដ្ឋាន : សូមជម្រាបជូនករណីកង្វះខាតក្នុងការចុះលេខលើរបាយការណ៍ កម្មករ និងយោជិត ប្រចាំខែ និងប្រចាំឆ្នាំ ការិយាល័យបុគ្គលិក/បណ្តុះបណ្តាល ទទួលនិងអនុវត្ត ស្របតាម ការណែនាំ របស់ការិយាល័យសវនកម្មវិទ្ធក្នុង ។

៨. ការិយាល័យរៀបចំគ្រួសារកម្ពុជា (ក្រីមាសសីត)

៨.១. អំពីកង្វះខាតសៀវភៅចុះលិខិតចេញបញ្ជាបេសកកម្មរបស់ការិយាល័យរៀបចំ គ្រួសារកម្ពុជា

តាមការពិនិត្យ សវនករសង្កេតឃើញថា សៀវភៅចុះលិខិតចេញបញ្ជាបេសកកម្មមានចំណុច ខ្វះខាតដូចខាងក្រោម៖

- មានការចុះលេខស្អុន
- មិនបានបំពេញខ្លឹមសារលិខិត
- មានការកោសលុប និង
- មិនឃើញបញ្ជាក់ទឹកឆ្លែង ដែលបញ្ជូនលិខិតទៅ តាមនាយកដ្ឋាន ការិយាល័យ សេវាដ្ឋាន អង្គភាព ដែលធ្វើការស្នើសុំចុះបេសកកម្ម ។

កត្តានេះ បណ្តាលមកពីកង្វះខាតរបស់មន្ត្រីទទួលបន្ទុកការងារ ។

សំណូមពររបស់សវនករ: ដើម្បីជៀសវាងករណីខាងលើនេះពើត្រូវបន្តទៀត ការិយាល័យ រៀបចំគ្រួសារកម្ពុជា គួរត្រួតពិនិត្យឡើងវិញលើសៀវភៅចុះលិខិតចេញបញ្ជាបេសកកម្មឱ្យស្របតាម នីតិវិធីរដ្ឋបាល។

មតិឆ្លើយបំភ្លឺរបស់សវនករដ្ឋាន: ចំពោះចំណុចខ្វះខាតខាងលើ ការិយាល័យរៀបចំគ្រួសារកម្ពុជា និង ព្យាយាមសម្រួល នៅឆ្នាំក្រោយ ដើម្បីធ្វើឱ្យស្របតាមនីតិវិធីរដ្ឋបាល។

៨.២. អំពីកង្វះខាតក្នុងការចុះលេខ លើរបាយការណ៍ស្តីពីសកម្មភាពការងារប្រចាំខែ និង ប្រចាំឆ្នាំ

តាមការពិនិត្យ និងសាកសួររបស់សវនករសង្កេតឃើញថា ចំពោះរបាយការណ៍ស្តីពីសកម្មភាព ការងារប្រចាំខែនិងប្រចាំឆ្នាំ ពុំមានចុះលេខ។

កត្តានេះ ធ្វើឱ្យមានភាពមិនព្រលន់លាស់ និងមិនស្របទៅតាមបែបបទរដ្ឋបាល ។

02/17

សំណូមពររបស់សវនករ: ដូចនេះការិយាល័យបៀវត្សពលកម្ម គួរចុះលេខ លើរបាយការណ៍ សកម្មភាពការងារប្រចាំខែ និងឆ្នាំ ដើម្បីងាយស្រួលក្នុងការតាមដាន និងស្របទៅតាមការណែនាំស្តីពី ការរៀបចំតារាងតែងលិខិតរដ្ឋបាល ។

មតិឆ្លើយបំភ្លឺរបស់សវនដ្ឋាន: ការិយាល័យបៀវត្សពលកម្ម ពិតជាមានកង្វះខាតខ្លះៗក្នុងការចុះ លេខលើរបាយការណ៍សកម្មភាពការងារប្រចាំខែ និងឆ្នាំ ពិតប្រាកដមែន។ ការិយាល័យ បៀវត្សពលកម្ម និងព្យាយាមអនុវត្តចាប់ពីឆ្នាំ២០២២ ខាងមុខនេះ។

៩. នាយកដ្ឋានគណនេយ្យហិរញ្ញវត្ថុ (ត្រីមាសទី៤)

៩.១. អំពីរបាយការណ៍សវនដ្ឋានរបស់នាយកដ្ឋានគណនេយ្យហិរញ្ញវត្ថុ

តាមការពិនិត្យរបាយការណ៍សវនដ្ឋានរបស់នាយកដ្ឋានគណនេយ្យហិរញ្ញវត្ថុ ចុះថ្ងៃទី២៦ ខែមករា ឆ្នាំ២០២១ មានការិយាល័យ ចំនួន២ នៅក្រោមចំណុះដូចជា៖

- ១. ការិយាល័យគណនេយ្យ
- ២. ការិយាល័យហិរញ្ញវត្ថុ/ធុរកិច្ចមូលបត្រ

នៅពេលបច្ចុប្បន្ន ក្នុងចំណោមការិយាល័យទាំង២ខាងលើ សវនករពិនិត្យឃើញថា ការិយាល័យ ហិរញ្ញវត្ថុ/ធុរកិច្ចមូលបត្រ នៅទីរួមខ្មែរជំនាញដើម្បីបម្រើការងារបន្ថែមទៀតដូចជា៖

- ១. ប្រធានការិយាល័យហិរញ្ញវត្ថុ/ធុរកិច្ចមូលបត្រ
- ២. អនុប្រធានធុរកិច្ចមូលបត្រ
- ៣. ផ្នែកធុរកិច្ចមូលបត្រ។

កត្តានេះ ធ្វើឱ្យការអនុវត្តការងារវាទាន់បំពេញតម្រូវការនិងមានប្រសិទ្ធភាពក្នុងការងារ ។

សំណូមពររបស់សវនករ: ដូចនេះ នាយកដ្ឋានគណនេយ្យហិរញ្ញវត្ថុ គួរតែពិនិត្យលទ្ធភាព ជ្រើសរើសមន្ត្រីជំនាញ ដើម្បីមកចំពេញការងារនៅការិយាល័យហិរញ្ញវត្ថុ/ធុរកិច្ចមូលបត្រ ឱ្យឆ្លើយតប និងតម្រូវការការងារ ។

មតិឆ្លើយតបរបស់សវនដ្ឋាន: ចំពោះការពិនិត្យ របស់នាយកដ្ឋានសវនកម្មផ្ទៃក្នុង ទៅលើការ ខ្វះមន្ត្រីជំនាញបម្រើការងារនៅការិយាល័យហិរញ្ញវត្ថុ/ធុរកិច្ចមូលបត្រ ក្នុងនោះ នាយកដ្ឋានគណនេយ្យ/ ហិរញ្ញវត្ថុ បានធ្វើលិខិតស្នើសុំជ្រើសរើស អនុប្រធានធុរកិច្ចមូលបត្រទៅ ថ្នាក់ដឹកនាំរួចហើយ។ ជាមួយគ្នា នេះដែរ ចំពោះ ប្រធានការិយាល័យហិរញ្ញវត្ថុ/ធុរកិច្ចមូលបត្រ និងប្រធានផ្នែកធុរកិច្ចមូលបត្រ នាយកដ្ឋាន គណនេយ្យហិរញ្ញវត្ថុ ក៏ក្នុងនឹងរៀបចំធ្វើលិខិតស្នើសុំបន្តទៀត។

១០. ការិយាល័យគណនេយ្យ (ត្រីមាសទី៤)

១០.១. កង្វះខាតក្នុងការចុះសក្ខីបត្រចំណាយ និងចំណូល

តាមការពិនិត្យលើសក្ខីបត្រចុះបញ្ជី សវនករពិនិត្យឃើញថា មិនបានចំពេញគ្រប់សក្ខីបត្រ សំខាន់ៗមួយចំនួន ដូចជា៖

(Handwritten signature)

ក. ចំណាយ

- សក្ខីបត្រចុះបញ្ជីមិនមានបញ្ជាក់អត្រាប្តូរប្រាក់ពីប្រាក់រៀល មកជាប្រាក់ដុល្លារអាមេរិក
- សក្ខីបត្រចុះបញ្ជីបន្ត មិនបានចុះលេខស្នូន (BPV 2000076 ចុះថ្ងៃទី១១ ខែមករា ឆ្នាំ២០២១)
- មិនបានបំពេញចំនួនសក្ខីបត្រភ្ជាប់ជាមួយ។

ខ. ចំណូល

- មានការកាសលប់លើសក្ខីបត្រចុះបញ្ជី
- មិនបានបំពេញចំនួនសក្ខីបត្រភ្ជាប់ជាមួយ។

កត្តានេះ ធ្វើឱ្យសក្ខីបត្រចំណាយ និងចំណូល មិនទាន់ស្របតាមនីតិវិធីរបស់គណនេយ្យ។

សំណូមពររបស់សវនករ៖ ដូចនេះ ការិយាល័យគណនេយ្យ គួរតែពិនិត្យមើលឡើងវិញ និងជំរុញការទទួលខុសត្រូវរបស់អ្នកចុះសក្ខីបត្រចុះបញ្ជីឱ្យកាន់តែមានប្រសិទ្ធភាព។

មតិឆ្លើយតបរបស់សវនដ្ឋាន៖ បុគ្គលិកផ្នែកចំណូល និងផ្នែកចំណាយ នឹងល្បាយបំពេញចំនួនសក្ខីបត្រភ្ជាប់ជាមួយ ចុះលេខស្នូន និងបញ្ជាក់អត្រាប្តូរប្រាក់ពីប្រាក់រៀល មកជាប្រាក់ដុល្លារអាមេរិក។

១០.២. កង្វះខាតឯកសារភ្ជាប់ជាមួយសក្ខីបត្រចុះបញ្ជីចំណាយ និងចំណូល

តាមការពិនិត្យលើឯកសារភ្ជាប់ជាមួយសក្ខីបត្រចុះបញ្ជី ចំណាយនិងចំណូល សវនករពិនិត្យឃើញថា មិនបានបំពេញគ្រប់លក្ខខណ្ឌសំខាន់ៗមួយចំនួន ដូចជា៖

ក. ចំណាយ

- វិក្កយបត្រមិនមានការចុះហត្ថលេខារបស់អតិថិជន។

ខ. ចំណូល

- របាយការណ៍ស្តីពីការបង់ប្រាក់មិនមានការចុះហត្ថលេខារបស់អ្នកធ្វើរបាយការណ៍
- បន្តចំណូលមិនមានវិក្កយបត្រភ្ជាប់មកជាមួយ។

កត្តានេះ ធ្វើឱ្យមានភាពងួនចម្លោះឯកសារតាមនីតិវិធីរបស់គណនេយ្យ។

សំណូមពររបស់សវនករ៖ ការិយាល័យគណនេយ្យ គួរតែជំរុញផ្នែកគ្រប់គ្រងចុះបញ្ជីសក្ខីបត្រចំណាយ និងចំណូលឱ្យមានការទទួលខុសត្រូវបានច្បាស់លាស់។

មតិឆ្លើយតបរបស់សវនដ្ឋាន៖ ការិយាល័យគណនេយ្យ នឹងភ្ជាប់វិក្កយបត្រជាមួយបន្តចំណូលមួយចំនួន។

១០.៣. កង្វះខាតក្នុងការរៀបចំទុកដាក់គ្រឿងបន្លាស់គ្រឿងចក្រនៅចំណតផ្ទៃក្នុងនីមួយៗ LM១៧

ក្រោយពីបានចុះពិនិត្យនិងសាកសួរ សវនករសង្កេតឃើញថា ការរៀបចំនិងគ្រប់គ្រងឃ្នក់រក្សាទុកគ្រឿងបន្លាស់គ្រឿងចក្រនៅចំណតផ្ទៃក្នុងនីមួយៗ LM១៧ នៅមានកង្វះខាតមួយចំនួនដូចខាងក្រោម៖

2022

ការរៀបចំស្តុកជាក់ស្តែងធ្វើជាមួយរបាយការណ៍បញ្ចូលបញ្ហាប្រចាំខែ មិនត្រូវគ្នា ជាមួយលេខរៀបចំស្តុកជាក់ស្តែង ដែលបណ្តាលអោយពិបាកក្នុងការស្វែងរកគ្រឿងបន្លាស់។ ជាមួយគ្នា នេះដែរ ចំពោះគ្រឿងបន្លាស់ Kamaz មួយចំនួនតូចនៅទ្វះលេខស្តុក មានលេខស្តុកស្ទួន។

កត្តាខាងលើ បណ្តាលអោយការគ្រប់គ្រងគ្រឿងបន្លាស់គ្រឿងចក្រ មានការពិបាកស្វែងរក និងកំខ្ពស់។

សំណូមពររបស់សវនករ ៖ ដូចនេះ សវនករខ្លះតែពិនិត្យឡើងវិញក្នុងការរៀបចំ រក្សាទុក និង គ្រប់គ្រងគ្រឿងបន្លាស់គ្រឿងចក្រក្នុងឃ្នាក់សម្រាប់ចំណតផែកុងតឺន័រ LM១៧ ឱ្យបានល្អប្រសើរ។ ចំពោះគ្រឿងបន្លាស់គ្រឿងចក្រខ្លះតែរៀបចំតាមលំដាប់ដោយលេខ រៀងនៃគ្រឿងបន្លាស់ KAMAZ, RTG, Constacker..... etc។

មតិឆ្លើយបញ្ជីរបស់សវនករ៖ បច្ចុប្បន្ន ការិយាល័យគណនេយ្យ កំពុងតែតម្រូវនិងរៀបចំលេខ រៀងស្តុកឡើងវិញអោយត្រូវគ្នាជាមួយរបាយការណ៍ប្រចាំខែ។

១០.៤. កង្វះខាតក្នុងការបំពាក់ស្លាកសញ្ញាឱ្យបានគ្រប់គ្រាន់ក្នុងស្តុកនីមួយៗចាក់ប្រេងចំណតផែ កុងតឺន័រ LM១៧

ក្រោយពីបានចុះពិនិត្យ សវនករសង្កេតឃើញថា ការរៀបចំស្លាកសញ្ញានៅក្នុងបរិវេណ ស្តុកនីមួយៗមានដើមគ្រប់គ្រាន់គ្រាន់សាស់ ដោយមានត្រឹមតែដាក់ក្រប និងមិនមានរូបភាពភ្ជាប់ជាមួយ ដូចជា ពិបត់ងាយឆាប់ឆេះ ហាមដក់បារី ហាមយកអវុធជាពិដ្ឋុះពូល ការឆ្លងកាត់ម៉ាស៊ីននៅពេលចាក់ប្រេង ហាមប្រើប្រាស់ទូរស័ព្ទពេលចាក់ប្រេង ដើម្បីបញ្ជាក់ពីហានិភ័យដែលអាចកើតមានឡើងក្នុងស្តុកនីមួយ ចាក់ប្រេង LM១៧ ។

កត្តានេះ បណ្តាលឱ្យទ្វះការប្រុងប្រយ័ត្ន និងការយល់ដឹងនូវហានិភ័យក្នុងបរិវេណស្តុកនីមួយ មិនបានពេញលេញ។

សំណូមពររបស់សវនករ ៖ សវនករខ្លះតែសហការជាមួយ ការិយាល័យ សុវត្ថិភាពសុខុមាលភាព បរិស្ថានផែ ក្នុងការរៀបចំស្លាកសញ្ញាបន្ថែមទៀតទាក់ទងទៅនឹងការហាមឃាត់ និងប្រុងប្រយ័ត្ននូវ ហានិភ័យផ្សេងៗដែលអាចបង្កឱ្យកើតមានឡើងក្នុងស្តុកនីមួយៗចាក់ប្រេងនៅចំណតផែកុងតឺន័រ LM១៧ ។

មតិឆ្លើយតបរបស់សវនករ៖ ការិយាល័យគណនេយ្យបានបញ្ជាក់អំពីករណីនេះជាមួយ ការិយាល័យសុវត្ថិភាពសុខុមាលភាពបរិស្ថានផែ។ ជាការឆ្លើយតប ការិយាល័យសុវត្ថិភាពសុខុមាលភាព បរិស្ថានផែ បានរៀបចំសំណើនៃការរៀបចំស្លាកសញ្ញានេះ។

១០.៥. ការបំពាក់ឧបករណ៍ឆ្លងកាត់អគ្គិភ័យ សម្រៀបចំពាក់ការពារសុវត្ថិភាព និងបរិវេណស្តុក ប្រេងឥន្ធនៈ

ក្រោយពីបានចុះពិនិត្យ និងសាកសួរ សវនករសង្កេតឃើញថា ការបំពាក់ និងរៀបចំឧបករណ៍

Handwritten signature

ពន្ធដារអន្តរកាលនៅក្នុងស្ថានភាព គឺមិនទាន់គ្រប់គ្រាន់សម្រាប់ការពារពេលមានឧបទ្វេហេតុអន្តរកាលនោះ កើតឡើង និងពុំទាន់មានសម្លៀកបំពាក់សុវត្ថិភាពផ្តល់ជូនបុគ្គលិកចាក់ប្រេង។ ចំណែកឯ ទីធ្លានៃ បរិវេណជុំវិញកន្លែងស្តុកប្រេងកន្លះមិនទាន់រៀបចំធ្វើប្រព័ន្ធសូ បណ្តាញទឹក សម្រាប់លាងសម្អាត ទីធ្លា ការពារកេរ្តិ៍ឈ្មោះឱ្យឡើងសិទ្ធិស្ថាប័នសុខាភិបាល។

កត្តានេះ បណ្តាលឱ្យមានភាពលំបាកសម្រាប់ការពារអន្តរកាលនោះដែលអាចកើតមាន ឡើងដោយធាតុដោយធម្មតាចូលចាក់ប្រេង បន្ទាប់ពីចាក់រួចមានដំណាក់ប្រេងហូរដក់ទៅលើ ដីមួយថ្ងៃបន្តិចៗកើតជាសំណើម ពេលមានកំទេចភ្លៀងធ្លាក់លើបង្គន្តឱ្យឆាប់លើសប្រេង។

សំណូមពររបស់សវនករ ៖ ដូចនេះ សវនករបានត្រូវសហការជាមួយ ការិយាល័យ សុវត្ថិភាព/ សុខុមាលភាពសុខាភិបាល ក្នុងការសិក្សារៀបចំបន្ថែមទៀតទាក់ទងទៅនឹងការបំពាក់ឧបករណ៍ពន្ធដារ អន្តរកាល សម្លៀកបំពាក់ការពារសុវត្ថិភាព និងទីធ្លានៃបរិវេណស្តុកប្រេង ដើម្បីទប់ស្កាត់ ការពារទូរការ បង្កអន្តរកាលផ្សេងៗដែលអាចកើតមានឡើងក្នុងស្ថានភាពចាក់ប្រេង LM១៧ ។

មតិឆ្លើយតបរបស់សវនករ៖ ការិយាល័យសុវត្ថិភាព/សុខុមាលភាពសុខាភិបាល បានរៀបចំ សំណើសុំសម្ភារៈការពារពលកម្ម Property Plant and Equipment (PPE) សម្រាប់បុគ្គលិកចាក់ប្រេង ក្នុងស្ថានភាព។ បុគ្គលិកចាក់ប្រេងក្នុងស្ថានភាព និងព្យាយាមបង្ការអន្តរកាលនាមរយៈការបាញ់ទឹកទីធ្លា បរិវេណជុំវិញកន្លែងស្តុកប្រេងជាប្រចាំ។

១១. ការិយាល័យហិរញ្ញវត្ថុ/ផ្សារមូលបត្រ (គ្រឹះស្ថានទី៤)

១១. ១. អំពីរចនាសម្ព័ន្ធអនុប្រធានហិរញ្ញវត្ថុ

តាមការពិនិត្យខ្លីឯងសាកសួរ សវនករសង្កេតឃើញថា តាមរចនាសម្ព័ន្ធការិយាល័យហិរញ្ញវត្ថុ/ ផ្សារមូលបត្រ ចុះថ្ងៃទី២២ ខែមករា ឆ្នាំ២០២២ ក្នុងប្រអប់រចនាសម្ព័ន្ធអនុប្រធានហិរញ្ញវត្ថុ មានផ្នែកពិរ ទៀតមិនក្រោមការគ្រប់គ្រងរបស់អនុប្រធានហិរញ្ញវត្ថុដូចជា៖ ផ្នែកហិរញ្ញវត្ថុ និងផ្នែកសិក្សាចំណូល/ ចំណាយ និងវិភាគរបាយការណ៍ ប៉ុន្តែ ផ្នែកហិរញ្ញវត្ថុ មិនទាន់មានបុគ្គលិកជំនាញបំពេញការងារ នៅឡើយ។

កត្តានេះ ធ្វើឱ្យអនុប្រធានការិយាល័យហិរញ្ញវត្ថុ ធូបការងារក្នុងការងារត្រូវធ្វើប្រចាំថ្ងៃ ។

សំណូមពររបស់សវនករ៖ ដូចនេះ សវនករបានត្រូវសហការដោយការណ៍ជូនប្រធាននាយកដ្ឋាន គណនេយ្យហិរញ្ញវត្ថុ បានគ្រប់ដិតដល់ចន្លោះបុគ្គលិកជំនាញផ្នែកហិរញ្ញវត្ថុ ។

មតិឆ្លើយតបរបស់សវនករ៖ ចំពោះការលើកឡើងរបស់សវនករក្នុងថ្ងៃក្នុង ទៅលើរចនាសម្ព័ន្ធ ការិយាល័យហិរញ្ញវត្ថុ/ផ្សារមូលបត្រ ផ្នែកហិរញ្ញវត្ថុ គឺពុំទាន់មានប្រធានផ្នែកទទួលបន្ទុកហិរញ្ញវត្ថុ នៅឡើយ ដោយបច្ចុប្បន្ន មានតែបេឡាទទួលបន្ទុកនៅទីស្នាក់ការកណ្តាល TSC និងចំណាត់ថ្នាក់និស្សិត LM១៧ ក្រុមទាំងជំនួយការបេឡាតែប៉ុណ្ណោះ។

Handwritten signature

ចំពោះចំណុចកង្វះចន្លោះប្រុសលិខិតជំនាញផ្នែកហិរញ្ញវត្ថុ នាងខ្ញុំបានស្នើសុំទៅនាយកគណនេយ្យ
ហិរញ្ញវត្ថុ និងកំរុងរៀបចំឯកសារដាក់ជូនថ្នាក់ដឹកនាំពិនិត្យ និងសម្រេច។ ជាមួយគ្នានេះដែរចំពោះ
ផ្នែកវិភាគចំណូល/ចំណាយ និងវិភាគរបាយការណ៍ នាយកដ្ឋានគណនេយ្យ/ហិរញ្ញវត្ថុ បានស្នើសុំទៅ
ថ្នាក់ដឹកនាំរួចហើយ។

មតិវិនិច្ឆ័យរបស់សវនករ

ចំពោះសទ្ធផលដែលនូវបញ្ជាក់រាល់ចំណុចអវិជ្ជមាននាងលើ និងតាមការផ្តល់មតិវិនិច្ឆ័យតប
និងអនុសាសន៍ត្រូវកែសម្រួល ដែលបានពិភាក្សានៅពេលប្រជុំបុគ្គលប្រឆាំងលទ្ធផលធ្វើសវនកម្មកន្លងមក
នាយកដ្ឋាន ការិយាល័យ សេវាដ្ឋាន និងអង្គភាព បានឯកភាពតាមអនុសាសន៍នាយកដ្ឋានសវនកម្មផ្ទៃក្នុង
ឱ្យមានការកែលម្អនូវរាល់ចំណុចនូវភាពកន្លងមកដោយប្រសិទ្ធភាពខ្ពស់នាពេលនាងមុន។

មតិសវនកម្មផ្ទៃក្នុងចំពោះមតិវិនិច្ឆ័យរបស់

រាល់ចំណុចបានស្រាយបំភ្លឺរបស់សវនដ្ឋាន ពិតជាទៅមានចន្លោះនូវភាពសមស្របតាម
ហេតុផលរបស់សវនដ្ឋាន និងត្រូវធ្វើការកែលម្អឆ្ពោះទៅរកលទ្ធផលល្អប្រសើរ។ នាយកដ្ឋានសវនកម្ម
ផ្ទៃក្នុង ក. ស. គ. និងតាមដានការអនុវត្ត អនុសាសន៍នេះបន្តទៀតនៅព្រឹកស ឧបាយកល និងឆ្នាំខាងមុខ
ដោយត្រូវចុះទៅពិនិត្យផ្ទាល់ដល់ទីតាំងប្រតិបត្តិការការងារ និងពិនិត្យរបាយការណ៍ ឯកសារពាក់ព័ន្ធ
រៀបរយទោះមិនមានចំណុចអវិជ្ជមានក៏ដោយ គឺអនុវត្តទៅតាមផែនការប្រចាំឆ្នាំ ដែលបានគ្រោងទុក ។

ថ្ងៃ អង្គារ ១៤ ខែ មេសា ឆ្នាំ ២០២២ ទ្រឹស្តីស្រីស័ក ព.ស. ២៥៦៥
ធ្វើនៅរាជធានីភ្នំពេញ, ថ្ងៃទី ២៤ ខែ មេសា ឆ្នាំ ២០២២

បានឃើញ និងឯកភាព
ធ្វើនៅរាជធានីភ្នំពេញ, ថ្ងៃទី ២១ ខែ មេសា ឆ្នាំ ២០២២
ប្រធានគណៈកម្មាធិការសវនកម្ម

ហ្វឺ ណេន៉ាសិថ

នាយកសវនកម្មផ្ទៃក្នុង

ហ្វឺ ណេន៉ាសិថ

ផ្នែកទី ៦
របាយការណ៍ហិរញ្ញវត្ថុ
ដែលធ្វើសវនកម្មដោយសវនករឯករាជ្យ

កំណត់ផែស្វយ័តគម្រោង
(ចុះបញ្ជីពាណិជ្ជកម្មនៅព្រះរាជាណាចក្រកម្ពុជា)

របាយការណ៍ហិរញ្ញវត្ថុ និង
របាយការណ៍បេសសមតុល្យ
ថ្ងៃទី៣១ ខែធ្នូ ឆ្នាំ២០២១

របាយការណ៍ហិរញ្ញវត្ថុ ដែលភ្ជាប់មកជាមួយ នីតិកាតព្វកិច្ចរបស់ក្រុមហ៊ុនជាតំណាងនៃ ពីរបាយការណ៍របស់ក្រុមហ៊ុន ក្នុង ករណីមាន ឧបសគ្គនៃការគ្រប់គ្រងក្រុមហ៊ុន របាយការណ៍ជាតំណាងនៃក្រុមហ៊ុនត្រូវបានយកជាដាច់ខាត។

លេខបញ្ជីពាណិជ្ជកម្ម៖
Co. ៧១៧៩ E/២០០៨

គំរូលិខិតស្នើសុំប្តូរឈ្មោះ
(សម្រាប់បញ្ជីពាណិជ្ជកម្មនៅព្រះរាជាណាចក្រកម្ពុជា)

ឈ្មោះអតិថិជន ក. ស. ក

ក្រុមប្រឹក្សាភិបាល៖

ឯកឧត្តម ហ៊ុំ ប៊ាវី
ឯកឧត្តម ស៊ុន រេនា
ឯកឧត្តម កែន សម្បត្តិ
ឯកឧត្តម ប៊ែន សុវិណិ
លោក ហ៊ុំ អាងវ៉ានីច
លោក យ៉ែន ធឿន
លោក ធីត សុផល

ទីស្នាក់ការ៖

លេខ៦៤៩ គិរីវិថីព្រះស៊ីសុវត្ថិ សង្កាត់ស្រះចក
ខណ្ឌដូនពេញ រាជធានីភ្នំពេញ
ព្រះរាជាណាចក្រកម្ពុជា

ធនាគារ៖

ធនាគារ អេស៊ីស៊ីជា ភីអិលស៊ី
ធនាគារ វឌ្ឍនៈ អាស៊ី ចំការ
ធនាគារ ជេ ក្រសួង រ៉ូយ៉ាល់
ធនាគារ ប៊ីប ម៉ុង
ធនាគារ ភ្នំពេញ ពាណិជ្ជ
ធនាគារ ពាណិជ្ជកម្មក្រៅប្រទេសនៃកម្ពុជា

សវនករ៖

ប៊ី ប៊ី អូ (មេមបូឌា) លីមីតធីត

លេខបញ្ជីពាណិជ្ជកម្ម៖
Co. ៧១៧៩ E/២០០៨

តំលៃដៃស្នូលទ្រព្យសកម្ម
(ទុះបញ្ជីពាណិជ្ជកម្មនៅព្រះរាជាណាចក្រកម្ពុជា)

មាតិកា	ទំព័រ
របាយការណ៍របស់ក្រុមប្រឹក្សាភិបាល	១ - ៥
របាយការណ៍របស់សវនករឯករាជ្យ	៦ - ១១
របាយការណ៍ស្ថានភាពហិរញ្ញវត្ថុ	១២ - ១៣
របាយការណ៍ចំណេញ ឬខាត និងចំណូលលម្អិតផ្សេងៗ	១៤
របាយការណ៍បម្រែបម្រួលមូលធន	១៥ - ១៦
របាយការណ៍លំហូរសាច់ប្រាក់	១៧ - ១៩
កំណត់សម្គាល់របាយការណ៍ហិរញ្ញវត្ថុ	២០ - ៥១

កំណត់ថែស្នង់តម្លៃពេញ

(ចុះបញ្ជីពាណិជ្ជកម្មនៅព្រះរាជាណាចក្រកម្ពុជា)

របាយការណ៍របស់ក្រុមប្រឹក្សាភិបាល

ក្រុមប្រឹក្សាភិបាល មានសេចក្តីសោមនស្សរីករាយច្រើនជាងគ្នាជាក់ស្តែងខ្ពស់ចាយការណ៍ប្រចាំឆ្នាំរបស់ខ្លួន ក្រុមហ៊ុន រចនាប្រកាសណែនាំឱ្យដំណើរការបានល្អដូចជា កំណត់ថែស្នង់តម្លៃពេញ ហៅកាត់ថា "ក.ស.ភ" សម្រាប់ករិយាល័យ ទីតាំងស្រុកថ្មប្រាំង ខេត្ត ព្រះវិហារ ឆ្នាំ២០២១។

សកម្មភាពចម្បង

ក.ស.ភ គឺជាដីកាចុះបញ្ជីដែលមានស្ថិតិយោគបច្ចេកទេស រដ្ឋបាល និងហិរញ្ញវត្ថុ ហើយរបស់កម្មវត្ថុចម្បងដី សេវាកម្មកំណត់ថែ និងសេវាផែនការកំណត់ថែផ្សេងទៀត។

ក.ស.ភ មានគោលដៅទទួលបានប្រាក់ចំណូលខ្ពស់បំផុត តែទាំ និងធ្វើអាជីវកម្មសេវាកំណត់ថែ ក្រុមហ៊ុននិងស្រុកថ្មប្រាំង កំណត់ថែ ដើម្បីប្រតិបត្តិការពង្រីក និងអភិវឌ្ឍន៍ សម្រាប់ប្រកួតប្រជែងជាមួយក្រុមហ៊ុន ឧស្សាហកម្ម សេវាកម្មទេសចរណ៍ និង អ្នកដំណើរ និងទាត់វិធានការចាំបាច់គ្រប់លំដាប់ដើម្បី ក.ស.ភ កែលម្អនិងលើកកម្ពស់ទៅមុខ។

ក.ស.ភ មានកម្មវិធីចម្បង និងប្រតិបត្តិករដ៏ ប្រធាន៖

- ផ្តល់កម្មវិធីចម្បង ខ្នាតកម្មវិធី-ផ្តល់កំណត់ថែ
- ផ្តល់ចំណែកនាវា
- ផ្តល់ទីតាំងសម្រាប់នាវាធ្វើការស្រុកថ្មប្រាំង និងទាក់ទាញ
- ធ្វើការដឹកជញ្ជូនស្រូវ និងផ្តល់សេវាទូទាញនាវា
- ត្រួតពិនិត្យការប្រតិបត្តិការបណ្តាញចេញទេស និងផ្តល់ប្រឹក្សាភិបាលស្រុកថ្មប្រាំង បរិស្ថាន សណ្តាប់ធ្នាប់ ក្នុងមណ្ឌលអាជីវកម្មរបស់កំណត់ថែ
- ត្រួតពិនិត្យប្រតិបត្តិការសេវាសេវាសេវា ដើម្បីឱ្យទេសចរណ៍ចេញ-ចូលតែ
- បណ្តុះបណ្តាលមនុស្សឆ្នើមស្រុកថ្មប្រាំង និងផ្តល់កំណត់ថែតាមរយៈវិទ្យាស្ថាននាវាចរណ៍កម្ពុជា
- អភិវឌ្ឍន៍ហេដ្ឋារចនាសម្ព័ន្ធនៃ តាមរយៈសហប្រតិបត្តិការជាមួយដៃគូអភិវឌ្ឍន៍ក្នុង និងក្រៅប្រទេស ដើម្បី ពង្រីកចំណែកផ្សេងទៀត ផ្តល់និយោជន៍ និងផ្តល់និយោជន៍ ចំណែកផែនការ ចំណែកផែនការ ចំណែកផែនការ និង ទេសចរណ៍
- បង្កើតតំបន់ទាក់ទាញកំណត់ថែ ប្រធាន តំបន់សេដ្ឋកិច្ចពិសេស តំបន់ឧស្សាហកម្ម តំបន់កែច្នៃផលិតផល កសិកម្ម និងតំបន់កសិកម្ម
- ចាត់វិធានការនានា ដើម្បីធានាការអនុវត្តច្បាប់ និងលិខិតបទដ្ឋានជាធរមាន ពាក់ព័ន្ធនឹងកំណត់ថែ និង មធ្យោបាយដឹកជញ្ជូននានាតាមផ្លូវទឹក
- លើកកម្ពស់ ផ្ទេរ ឬក រក្សាស្តុកទំនិញ
- ដឹកជញ្ជូនទំនិញក្នុងដីពានរង និងដាងកំណត់ថែ និងតំបន់ផលិតកម្មរាងចក្រ
- ផ្តល់សេវាកម្មកសិកម្មសេវាសេវាដឹកជញ្ជូន កសិកម្មសេវាសេវាសេវាសេវា និងទីលានស្តុកកុងតឺន័រ
- ផ្តល់សេវាកម្មសេវាសេវាសេវា ពាក់ និងដោះលួ
- ផ្តល់សេវាកម្មផ្គត់ផ្គង់ស្រូវ ទឹកស្អាត អោយមន្ត្រីរដ្ឋបាល
- ផ្តល់សេវាកម្មប្រើ និងប្រក់ទំនិញដាក់កុងតឺន័រ
- ផ្តល់សេវាកម្មជួសជុល និងថែទាំសំបកកុងតឺន័រ
- ផ្តល់សេវាកម្មផ្តល់ផលិតផលទេសចរណ៍ និងអ្នកដំណើរ និងមណ្ឌលសេវាកម្មផ្តល់សេវាស្រុក

គំរូលំដែស្នូលគ្រឹះកិច្ច

(ចុះបញ្ជីពាណិជ្ជកម្មនៅព្រះរាជាណាចក្រកម្ពុជា)

របាយការណ៍របស់ក្រុមប្រឹក្សាភិបាល (ត)

សកម្មភាពម្យ៉ាង (គ)

ក.ស.ភ មានភារកិច្ចជាប្រចាំ និងប្រតិបត្តិករនៃ ក្រុមហ៊ុន (ត)

- ធ្វើប្រតិបត្តិការអាជីវកម្មប្រចាំថ្ងៃប្រចាំខែ ប្រចាំត្រីមាស ប្រចាំឆ្នាំ និងលើកទម្រង់និងលើកបញ្ចប់ ធានា ដើម្បីបម្រើនូវតំណើកិច្ចប្រតិបត្តិរបស់ ក.ស.ភ។

ពុំមានការផ្លាស់ប្តូរជាសារវន្ត លើសកម្មភាពម្យ៉ាងរបស់ ក.ស.ភ នៅក្នុងកាលបរិច្ឆេទហិរញ្ញវត្ថុ។

លទ្ធផលនៃប្រតិបត្តិការ

	ដុល្លារអាមេរិក	គិតជាការ៉ុងរៀល
ប្រាក់ចំណេញសរុបកាលបរិច្ឆេទ	<u>១២.៧០៧.៨៣១</u>	<u>៤១.៦៩៨.៤៤៧</u>

ភាគលាភ

ការបែងចែកភាគលាភនៅក្នុងកាលបរិច្ឆេទនេះ មានដូចខាងក្រោម៖

	ដុល្លារអាមេរិក	គិតជាការ៉ុងរៀល
សរុបកាលបរិច្ឆេទ ២១ ខែ ធ្នូ ឆ្នាំ២០២១		
ភាគលាភ ប្រភេទ កៈ ត្រូវបានទូទាត់នៅថ្ងៃទី២៨ ខែឧសភា ឆ្នាំ២០២១	៣៤០.២៦០	១.០៧៦.៧៩១
ភាគលាភ ប្រភេទ ខៈ ត្រូវបានទូទាត់នៅថ្ងៃទី២៨ ខែឧសភា ឆ្នាំ២០២១	<u>៦៧៩.០១២</u>	<u>២.៧៤០.០២៧</u>
ប្រាក់ចំណេញសរុបកាលបរិច្ឆេទ	<u>១.០១៩.២៧២</u>	<u>៤.១២៦.៨១៨</u>

ទុនប្រុង និងសិវិទានធន

មានការចូរ ៩.៣២១.៧៧៤ ដុល្លារអាមេរិក ពីប្រាក់ចំណេញរក្សាទុកនៅមុននិងប្រុងតាមច្បាប់ទូទៅ និងមូលនិធិអភិវឌ្ឍន៍ ដែលបានអនុម័តក្នុងអំឡុងពេលនៃកិច្ចប្រជុំក្រុមប្រឹក្សាភិបាល នៅថ្ងៃទី១៨ ខែមីនា ឆ្នាំ២០២១។

ចំណូលពិបាកទារ និង ចំណូលជាប់សង្ស័យ

នៅក្នុងរយៈពេលនៃរបាយការណ៍ចំណេញ ឬខាត និងចំណូលលម្អិតផ្សេងៗ និងរបាយការណ៍ស្ថានភាពហិរញ្ញវត្ថុ ត្រូវបានរៀបចំឡើង ក្រុមប្រឹក្សាភិបាលបានចាត់វិធានការដែលមានមូលដ្ឋានសមរម្យ ដើម្បីបញ្ជាក់ថាវិធានការទាក់ទង ទៅនឹងការលុបចោលនូវចំណូលពិបាកទារ និងការធ្វើសិវិទានធនចំពោះចំណូលជាប់សង្ស័យត្រូវបានធ្វើឡើងហើយ ត្រឹមត្រូវតាមវិធានចំណូលពិបាកទារ និងបានធ្វើសិវិទានធនប្រចាំត្រីមាសសរុបចំណូលជាប់សង្ស័យ។

នៅក្នុងកាលបរិច្ឆេទនៃរបាយការណ៍នេះ ក្រុមប្រឹក្សាភិបាលពុំបានដឹងពីហេតុការណ៍ណាមួយដែលនឹងបណ្តាល ឱ្យមានកាត់ចាត់ដើម្បីលុបចោលនូវចំណូលពិបាកទារ ឬក៏ធ្វើសិវិទានធនចំពោះចំណូលជាប់សង្ស័យ នៅក្នុង របាយការណ៍ហិរញ្ញវត្ថុរបស់ ក.ស.ភ ឡើយ។

គំរូលិខិតស្នើសុំបញ្ជីពាណិជ្ជកម្ម

(ចុះបញ្ជីពាណិជ្ជកម្មនៅព្រះរាជាណាចក្រកម្ពុជា)

របាយការណ៍របស់ក្រុមប្រឹក្សាភិបាល (ត)

ប្រធានកម្មវិធី

នៅទីកន្លែងដែលបានកំណត់ដោយក្រុមប្រឹក្សាភិបាល ឬ នាគ និងចំណុះនៃក្រុមប្រឹក្សាភិបាល និង របាយការណ៍ស្ថានភាព ហិរញ្ញវត្ថុត្រូវបានរៀបចំឡើង ក្រុមប្រឹក្សាភិបាលបានពិនិត្យនូវរបាយការណ៍ដែលមានមូលដ្ឋានសមរម្យ ដើម្បីបញ្ជាក់ថាបណ្តា ប្រធានកម្មវិធីដែលបានរៀបចំឡើងនេះ គឺជាជំនួយដល់ក្រុមប្រឹក្សាភិបាលក្នុងការធ្វើការវិនិច្ឆ័យ និង ក្រុមប្រឹក្សាភិបាល ដែលបានកំណត់នៅក្នុងបញ្ជី គណនេយ្យរបស់ ក.ស.ភ ត្រូវបានកាត់បន្ថយឱ្យនៅត្រឹមត្រូវដែលពិតប្រាកដ និង អាចសម្រេចបានលើទិសដៅ។

នៅក្នុងការិយាល័យនៃរបាយការណ៍នេះ ក្រុមប្រឹក្សាភិបាលពុំបានដឹងពីរបាយការណ៍ណាមួយដែលបានបញ្ជូន ឱ្យមានការវិនិច្ឆ័យដល់ការកំណត់នៅក្នុងប្រធានកម្មវិធីនេះ របាយការណ៍ហិរញ្ញវត្ថុរបស់ ក.ស.ភ ជាមានភាពមិនត្រឹម ត្រូវឡើយ។

វិធីសាស្ត្រកំណត់តម្លៃ

នៅក្នុងការិយាល័យនៃរបាយការណ៍នេះ ក្រុមប្រឹក្សាភិបាល ពុំបានដឹងពីរបាយការណ៍ណាមួយដែលបានកើត ឡើង បណ្តាលឱ្យមានការកំណត់តម្លៃ ឬមានភាពមិនត្រឹមត្រូវដល់វិធីសាស្ត្រកំណត់តម្លៃ ដែលបានអនុវត្តក្នុងរបាយការណ៍ ហិរញ្ញវត្ថុរបស់ ក.ស.ភ និងចំណុះរបស់ក្រុមប្រឹក្សាភិបាល ហិរញ្ញវត្ថុរបស់ ក.ស.ភ ឡើយ។

ចំណុះយថាហេតុ និងចំណុះផ្សេងៗ

នៅក្នុងការិយាល័យនៃរបាយការណ៍នេះ ពុំមាន៖

(១) បន្ទុកណាមួយដែលប្រធានកម្មវិធីរបស់ ក.ស.ភ ដែលបានកើតឡើង ដោយសារការដាក់បញ្ចូលសម្រាប់ការងារ កំណត់ចំណុះរបស់ប្រធានកម្មវិធីឡើយ ក្នុងកំណត់តម្លៃរបាយការណ៍ហិរញ្ញវត្ថុនេះ ឬ

(២) ចំណុះយថាហេតុណាមួយដែលបានកំណត់ចំណុះរបស់ ក.ស.ភ ក្នុងកំណត់តម្លៃរបាយការណ៍ហិរញ្ញវត្ថុនេះ។

តាមយោបល់របស់ក្រុមប្រឹក្សាភិបាល ពុំមានចំណុះយថាហេតុ ឬចំណុះផ្សេងៗដែលត្រូវបានទាមទារឱ្យសង ក្នុងកំណត់តម្លៃរបាយការណ៍នេះ ក្រុមប្រឹក្សាភិបាលរបាយការណ៍ហិរញ្ញវត្ថុនេះ ដែលនឹងអាចមានផលប៉ះពាល់ធ្ងន់ធ្ងរដល់ លទ្ធភាពរបស់ ក.ស.ភ ក្នុងការសងចំណុះរបស់ខ្លួននៅក្នុងកំណត់តម្លៃនោះទេ។

ការផ្លាស់ប្តូរនៃហេតុការណ៍

នៅក្នុងការិយាល័យនៃរបាយការណ៍នេះ ក្រុមប្រឹក្សាភិបាល ពុំបានដឹងពីរបាយការណ៍ណាមួយដែលបានកើត ឡើងពាក់ព័ន្ធនឹងរបាយការណ៍នេះ ឬរបាយការណ៍ហិរញ្ញវត្ថុដែលបណ្តាលឱ្យមានចំនួនទឹកប្រាក់នៅក្នុងរបាយការណ៍ ហិរញ្ញវត្ថុរបស់ ក.ស.ភ មានកំហុសធ្ងន់ធ្ងរនោះទេ។

ប្រតិបត្តិការមិនប្រក្រតី

តាមយោបល់របស់ក្រុមប្រឹក្សាភិបាល លទ្ធផលនៃប្រតិបត្តិការអាជីវកម្មរបស់ ក.ស.ភ ក្នុងការិយាល័យនេះមិន បានទទួលបាននូវភ័ស្តុតាងលម្អិតលម្អងដល់ការកើតឡើងនៃប្រតិបត្តិការ ឬប្រតិបត្តិការ ឬប្រតិបត្តិការណាមួយដែលមានលទ្ធផលជា សំខាន់ និងមិនប្រក្រតីនោះឡើយ។

តាមយោបល់របស់ក្រុមប្រឹក្សាភិបាល នៅក្នុងការិយាល័យនៃរបាយការណ៍ហិរញ្ញវត្ថុរបស់ខ្លួននៃក្រុមប្រឹក្សា ភិបាលរបាយការណ៍នេះពុំមានប្រតិបត្តិការ ឬហេតុការណ៍ដែលមានលទ្ធផលជាសំខាន់ ឬមិនប្រក្រតីណាមួយបានកើតឡើង ដែលអាចប៉ះពាល់ដល់លទ្ធផលអាជីវកម្មក្នុងការិយាល័យនៃរបាយការណ៍ហិរញ្ញវត្ថុរបស់ ក.ស.ភ ត្រូវបានរៀបចំឡើង នោះទេ។

គំរូលំដែស្នូលគំរូពាក្យ

(ចុះបញ្ជីពាណិជ្ជកម្មនៅព្រះរាជាណាចក្រកម្ពុជា)

របាយការណ៍របស់ក្រុមប្រឹក្សាភិបាល (ក)

រដ្ឋប្បវេណី

ក.ស.ភ ពុំមានការបោះឆ្នោតកាត់ហ៊ុន នៅក្នុងការិយបរិច្ឆេទនេះទេ។

ក.ស.ភ ពុំមានកិច្ចសន្យាផ្តល់ភាគហ៊ុនមិនទាន់បោះឆ្នោត និងមិនមានភាគហ៊ុនក្រោមកិច្ចសន្យាផ្តល់សិទ្ធិជាភាគហ៊ុននៃ ក.ស.ភ ខាងក្រោមបរិច្ឆេទហិរញ្ញវត្ថុទេ។

សមាជិកក្រុមប្រឹក្សាភិបាល

សមាជិកក្រុមប្រឹក្សាភិបាលដែលបានបញ្ជីការចាប់តាំងពីថ្ងៃចេញរបាយការណ៍ហិរញ្ញវត្ថុក្នុងប្រការនេះមាន៖

- ឯកឧត្តម ហ៊ុំ បារី
- ឯកឧត្តម ស៊ុន រតនា
- ឯកឧត្តម កែន សម្បត្តិ
- ឯកឧត្តម វ៉ែន សុវិបាក
- លោក ហ៊ុំ អាណាឌិន
- លោក យឹម ធឿន
- លោក ឌិន សុចល

អនុប្រយោជន៍របស់ក្រុមប្រឹក្សាភិបាល

នៅក្នុង និងក្នុងការិយបរិច្ឆេទហិរញ្ញវត្ថុនេះ ពុំមានការរៀបចំណាមួយ ដែលមាន ក.ស.ភ ជាភាគីមួយក្នុងគោលបំណងជួយដល់ក្រុមប្រឹក្សាភិបាលរបស់ ក.ស.ភ ដើម្បីទទួលបាននូវអនុប្រយោជន៍ដោយការទិញយកភាគហ៊ុន ឬលិខិតបំណុលពី ក.ស.ភ ឬពី ក.ស.ភ ទៅប្រគល់ជូនទៀតឡើយ។

ចាប់តាំងពីក្នុងការិយបរិច្ឆេទហិរញ្ញវត្ថុនៃឆ្នាំកន្លងទៅ ក្រុមប្រឹក្សាភិបាលពុំបានទទួល ឬមានសិទ្ធិទទួលនូវអនុប្រយោជន៍ណាមួយ តាមរយៈការចុះកិច្ចសន្យាដែលបានធ្វើឡើងដោយ ក.ស.ភ ឬដោយក្រុមហ៊ុនដែលពាក់ព័ន្ធនាមួយជាមួយនឹង ក.ស.ភ ដែលមានអន្តរាយកសាសាជីក ឬក៏ជាមួយ ក្រុមហ៊ុន ដែលអន្តរាយកមានអនុប្រយោជន៍ផ្នែកហិរញ្ញវត្ថុជាសាវ័ន្តឡើយ លើកលែងសម្រាប់អនុប្រយោជន៍ផ្សេងទៀត ដែលអាចត្រូវបានចាត់ទុកថាបានកើតឡើងដោយសារគុណសម្បត្តិនៃប្រតិបត្តិការទាំងនោះរួចបានបង្ហាញនៅក្នុងកំណត់សម្គាល់ទី២៧ ដែលបានកាត់ហ៊ុនហិរញ្ញវត្ថុ។

ការទទួលខុសត្រូវរបស់ក្រុមប្រឹក្សាភិបាលក្នុងការរៀបចំរបាយការណ៍ហិរញ្ញវត្ថុ

ក្រុមប្រឹក្សាភិបាល មានភារកិច្ចធ្វើការបញ្ជាក់អះអាងថា របាយការណ៍ហិរញ្ញវត្ថុដែលបានរៀបចំឡើងបង្ហាញនូវទិដ្ឋភាពពិត និងត្រឹមត្រូវនៃស្ថានភាពហិរញ្ញវត្ថុរបស់ ក.ស.ភ សម្រាប់ការិយបរិច្ឆេទគិតត្រឹមថ្ងៃទី៣១ ខែធ្នូ ឆ្នាំ២០២១ ត្រឹមទាំងលទ្ធផលនៃប្រតិបត្តិការអាជីវកម្ម និងស្ថានភាពលំហូរសាច់ប្រាក់របស់ ក.ស.ភ សម្រាប់ការិយបរិច្ឆេទនេះ។ ក្នុងការរៀបចំរបាយការណ៍ហិរញ្ញវត្ថុនេះកម្រិត៖

- ក. ប្រើសមីសធានាថាការណែនាំរបស់អ្នកសម្របដោយផ្អែកលើការវិនិច្ឆ័យ និងការប៉ាន់ស្មានសមហេតុផល និងប្រុងប្រយ័ត្ន ហើយបន្ទាប់មកធ្វើការអនុវត្តគោលការណ៍ទាំងនេះប្រើបានស្របគ្នា។

កំណត់សម្គាល់តម្លៃពេញ

(ចុះច្បាប់ជាធរមាននៅព្រះរាជាណាចក្រកម្ពុជា)

លោកអគ្គនាយកសម្របសម្រួលក្រុមប្រឹក្សាភិបាល (ក)

ការទទួលខុសត្រូវរបស់ក្រុមប្រឹក្សាភិបាលក្នុងការរៀបចំរបាយការណ៍ហិរញ្ញវត្ថុ (ក)

- ខ. អនុលោមតាមគោលការណ៍ស្តង់ដាររបាយការណ៍ទាក់ទងនឹងហិរញ្ញវត្ថុអន្តរជាតិនៃកម្ពុជា ប្រសិនបើមានការប្រសាទរកណាមួយស្តង់ដារទាំងនេះក្នុងការបង្ហាញនូវទិដ្ឋភាពពិត និងត្រឹមត្រូវ ត្រូវបានកត់ត្រាសម្រាប់ការប្រកាសពាក់ព័ន្ធនេះត្រូវបានបង្ហាញ ឈ្មោះ និងកំណត់បរិមាណឱ្យបានត្រឹមត្រូវនៃរបាយការណ៍ហិរញ្ញវត្ថុ។
- គ. គាត់ឱ្យបាននូវភាពត្រង់ត្រាស់នៃការកត់ត្រាអនេធារ និងប្រព័ន្ធគ្រប់គ្រងផ្ទៃក្នុងឱ្យមានប្រសិទ្ធភាព។
- ឃ. រៀបចំរបាយការណ៍ហិរញ្ញវត្ថុ ដោយផ្អែកលើមូលដ្ឋាននិរន្តរភាពនៃចំណីអាហារអាជីវកម្ម លើកលែងតែក្នុងករណីមិនសមរម្យក្នុងការសន្មតថា ក.ស.ភ និងបន្តធ្វើប្រតិបត្តិការណ៍ដើម្បីរក្សារបស់ខ្លួននាពេលអនាគត និង
- ង. ត្រួតពិនិត្យ និងដឹកនាំ ក.ស.ភ ឱ្យមានប្រសិទ្ធភាពលើពេលវេលាសម្រេចចិត្តសំខាន់ៗដែលចំពោះពេលវេលាប្រតិបត្តិការ និងចំណីអាហារ ក.ស.ភ ហើយត្រូវបានកត់ត្រាទាក់ទងនេះត្រូវបានបង្ហាញត្រឹមត្រូវនៅក្នុងរបាយការណ៍ហិរញ្ញវត្ថុ។

ក្រុមប្រឹក្សាភិបាលអះអាងថា ក.ស.ភ បានអនុវត្តតាមរាល់លក្ខខណ្ឌត្រូវបានដាក់ក្នុងរបាយការណ៍ហិរញ្ញវត្ថុ។

ព្រឹត្តិការណ៍សំខាន់ៗក្នុងកំឡុងកាលបរិច្ឆេទ

ព្រឹត្តិការណ៍សំខាន់ៗក្នុងកំឡុងកាលបរិច្ឆេទ ត្រូវបានបង្ហាញនៅក្នុងកំណត់សម្គាល់លេខ៣០ នៅក្នុងរបាយការណ៍ហិរញ្ញវត្ថុ។

សេចក្តីថ្លែងការណ៍របស់ក្រុមប្រឹក្សាភិបាល

តាមលោកសម្របសម្រួលក្រុមប្រឹក្សាភិបាល របាយការណ៍ហិរញ្ញវត្ថុដែលបានភ្ជាប់ជាមួយនេះ គឺជាទីលំនៅ ២១ ត្រូវបានរៀបចំដោយអនុលោមតាមស្តង់ដាររបាយការណ៍ទាក់ទងនឹងហិរញ្ញវត្ថុអន្តរជាតិនៃកម្ពុជា ហើយបង្ហាញនូវទិដ្ឋភាពពិត និងត្រឹមត្រូវនៃស្ថានភាពហិរញ្ញវត្ថុរបស់ ក.ស.ភ នាថ្ងៃទី៣១ ខែធ្នូ ឆ្នាំ២០២១ ព្រមទាំងលទ្ធផលនៃប្រតិបត្តិការអាជីវកម្ម និងស្ថានភាពលំហូរសាច់ប្រាក់របស់ ក.ស.ភ នាដំណាច់ឆ្នាំនេះ។ L



ឯកឧត្តម ឃុំ ធីនី
ប្រធានក្រុមប្រឹក្សាភិបាល និងជាអគ្គនាយក

កញ្ញា ឈាម មន្ត្រីនា
នាយកគណនេយ្យហិរញ្ញវត្ថុ

រាជធានីភ្នំពេញ ព្រះរាជាណាចក្រកម្ពុជា
ថ្ងៃទី២៥ ខែមីនា ឆ្នាំ២០២២



Tel: +855 23 218 120
Fax: +855 23 993 225
www.bdo.com.kh

Salleh 28 Hotel Cambodia
313 Sisouvanh Quay
Phnom Penh
Kingdom of Cambodia

**របាយការណ៍របស់សមាគមលើការជ្រើសរើសការងារស្របចិត្តរបស់
គំរោងផែនការសក្តិភាព**

(ចុះបញ្ជីជាដៃគូកម្មនៅស្រុកភ្នំពេញកម្ពុជា)
ក្រុមហ៊ុនប្រើប្រាស់ដៃគូកម្ម Co. ៧១៧៩ ៩/២០០៤)

សេចក្តីរបាយការណ៍លើរបាយការណ៍សិរញ្ញវត្ថុ

មតិយោបល់

យើងខ្ញុំបានធ្វើការវាយតម្លៃលើរបាយការណ៍សិរញ្ញវត្ថុរបស់ កំពង់ផែនយីតភ្នំពេញ ហៅកាត់ថា (ក.ស.ភ) ដែល
ក្រុមហ៊ុន របាយការណ៍ស្ថាបនាហិរញ្ញវត្ថុនៅថ្ងៃទី៣១ ខែធ្នូ ឆ្នាំ២០២១ ប្រឆាំងរបាយការណ៍ចំណេញ ឬខាត និង
ចំណូលលម្អិតផ្សេងៗ របាយការណ៍បម្រែបម្រួលមូលធន និងរបាយការណ៍ចំណេញសេវាសេវាសាងសង់ក្រៅពីស្ថាប័នដឹកនាំហិរញ្ញវត្ថុ
នេះ និង សេចក្តីសន្យារបាយការណ៍ធនធានរបស់ខ្លួន។ ប្រមូលទិន្នន័យសម្រាប់ការវាយតម្លៃនេះ ដែលបានបញ្ជាក់នៅលើទំព័រ
ពី ១២ ដល់ ៥១។

តាមមតិយោបល់របស់យើងខ្ញុំ របាយការណ៍ហិរញ្ញវត្ថុបង្ហាញឱ្យឃើញភាពពិត និងត្រឹមត្រូវនៃស្ថានភាពហិរញ្ញវត្ថុ
ជា ថ្ងៃទី៣១ ខែធ្នូ ឆ្នាំ២០២១ ប្រមូលទិន្នន័យនៃប្រតិបត្តិការអាជីវកម្ម និងស្ថានភាពចំណេញសេវាសេវាសាងសង់ក្រៅពីស្ថាប័នដឹកនាំ
ផ្តាំនេះ ដោយអនុលោមទៅតាមស្តង់ដាររបាយការណ៍ចាក់ទងនិងហិរញ្ញវត្ថុអន្តរជាតិនៃអង្គការ (ស.ស.ហ.ក)។

មូលដ្ឋានគ្រឹះរបាយការណ៍យោបល់

យើងខ្ញុំបានធ្វើការវាយតម្លៃលើរបាយការណ៍របស់ក្រុមហ៊ុនជាតិកម្ពុជា (ក.ស.ភ)។ ដំបូង
ខុសប្រក្រតីរបស់យើងខ្ញុំប្រមូលទិន្នន័យនេះ ត្រូវបានណែនាំដោយក្រុមហ៊ុនជាតិកម្ពុជា ដែលបានស្នើសុំការវាយតម្លៃលើ
ការវាយតម្លៃរបាយការណ៍ហិរញ្ញវត្ថុ នៃរបាយការណ៍របស់យើងខ្ញុំ។ យើងខ្ញុំជឿជាក់ថាការវាយតម្លៃរបាយការណ៍
ប្រមូលទិន្នន័យនេះបានត្រឹមត្រូវ និងសមស្របសម្រាប់ប្រើប្រាស់មូលដ្ឋានគ្រឹះរបាយការណ៍យោបល់យើងខ្ញុំ។

ដំបូងគុណភាពភាពពិត និងប្រក្រតីភាព

យើងខ្ញុំ បានវាយតម្លៃលើ ក.ស.ភ ដោយអនុលោមតាម ក្របសីលធម៌សម្រាប់គណនេយ្យរដ្ឋបាល និងសវនករ
នៃវិទ្យាស្ថានគណនេយ្យរដ្ឋបាល និងសវនករកម្ពុជា (ក្របសីលធម៌) និងក្របសីលធម៌អន្តរជាតិរបស់
គណនេយ្យរដ្ឋបាល ឬប្រមូលទិន្នន័យនៃវិទ្យាស្ថានគណនេយ្យរដ្ឋបាល (ក្របសីលធម៌ IESBA)។ របស់ក្រុមហ៊ុនជាតិកម្ពុជា
ស្តង់ដារក្របសីលធម៌អន្តរជាតិសម្រាប់គណនេយ្យរដ្ឋបាល និងប្រក្រតីភាព យើងខ្ញុំជឿជាក់ថាបានបង្ហាញឱ្យឃើញក្របសីល
ធម៌ស្រដៀងគ្នាដោយអនុលោមតាមក្របសីលធម៌របស់គណនេយ្យរដ្ឋបាលនេះផងដែរ។

បញ្ហាសវនកម្មសំខាន់ៗ

បញ្ហាសវនកម្មសំខាន់ៗ គឺជាបញ្ហាទាំងឡាយណា ដែលអាចសម្រេចបានពីការវាយតម្លៃរបស់
យើងខ្ញុំលើរបាយការណ៍ហិរញ្ញវត្ថុរបស់ ក.ស.ភ សម្រាប់ឆ្នាំហិរញ្ញវត្ថុនេះ យោងតាមការវិនិច្ឆ័យរបស់យើងខ្ញុំ
ផ្តាំ។ បញ្ហាទាំងនេះត្រូវបានបញ្ជាក់នៅក្នុងបិទបញ្ជីរបាយការណ៍សវនកម្មរបស់យើងខ្ញុំលើរបាយការណ៍ហិរញ្ញវត្ថុរបស់ ក.ស.ភ
ទាំងមូល បរិច្ឆេទវិភាគរបាយការណ៍យោបល់របស់យើងខ្ញុំនាពេលវេលាបន្ទាប់ យើងខ្ញុំមិនផ្តល់នូវការវាយតម្លៃលើរបាយការណ៍
ឱ្យក្រសួងបញ្ជាក់ទាំងនេះឡើយ។

BDO (Cambodia) Limited, Certified Public Accountants, is a member of BDO International Limited, a UK company limited by guarantee, and forms part of the global network of independent member firms.

**របាយការណ៍របស់សមាគមរ៉េកាដ្យូទូទាំងព្រះរាជាណាចក្រកម្ពុជា
កំពុងតែស្នើសុំការផ្តល់ព័ត៌មាន**

(តុលាការជាតិក្នុងស្រុកនៅប្រទេសកម្ពុជា)
(លេខបញ្ជីពាណិជ្ជកម្ម: Co. ៧១៧៩ Et/២០០៤) (ត)

បញ្ហាសវនកម្មសំខាន់ៗ (ត)

ក. ការកំណត់ប្រាក់ចំណូលនិងចំណាយ

ការកំណត់ប្រាក់ចំណូលនិងចំណាយ ត្រូវបានកំណត់ដោយផ្អែកលើចំណុចសម្រេចនៃ *accounting* និងការគណនាដែលមានទិន្នន័យលើការវិនិយោគ និងការប្រាក់ស្នើសុំ។ ការកំណត់ប្រាក់ចំណូលនិងចំណាយនេះ មានប្រភពមកពីការប្រើប្រាស់ការវិនិយោគ និងការប្រាក់ស្នើសុំ។ ការកំណត់ប្រាក់ចំណូលនិងចំណាយនេះ ត្រូវបានកំណត់ដោយផ្អែកលើការវិនិយោគ និងការប្រាក់ស្នើសុំ។ ការកំណត់ប្រាក់ចំណូលនិងចំណាយនេះ ត្រូវបានកំណត់ដោយផ្អែកលើការវិនិយោគ និងការប្រាក់ស្នើសុំ។

នៅថ្ងៃទី៣១ ខែធ្នូ ឆ្នាំ២០២១ ក្រុមប្រឹក្សាភិបាល បានផ្តល់ការពិនិត្យលើរបាយការណ៍ *accounting* ដើម្បីបញ្ជាក់ការកំណត់ប្រាក់ចំណូលនិងចំណាយ ខែចំណុចនាថ្ងៃទី៣១ ខែធ្នូ ឆ្នាំ២០២១ និងដើម្បីផ្តល់ការប្រឹក្សាដល់ការកំណត់ប្រាក់ចំណូលនិងចំណាយ ត្រូវបានកំណត់ដោយផ្អែកលើការវិនិយោគ និងការប្រាក់ស្នើសុំ។ ការកំណត់ប្រាក់ចំណូលនិងចំណាយនេះ ត្រូវបានកំណត់ដោយផ្អែកលើការវិនិយោគ និងការប្រាក់ស្នើសុំ។ ការកំណត់ប្រាក់ចំណូលនិងចំណាយនេះ ត្រូវបានកំណត់ដោយផ្អែកលើការវិនិយោគ និងការប្រាក់ស្នើសុំ។

ការវិនិយោគសវនកម្ម

យើងខ្ញុំបានអនុវត្តវិធីវិនិយោគសវនកម្ម ដោយផ្អែកលើរបាយការណ៍ការវិនិយោគសវនកម្ម ការវិនិយោគសវនកម្ម និងលទ្ធផលនៃការវិនិយោគសវនកម្ម កំពុងតែការពិនិត្យលើរបាយការណ៍ការវិនិយោគសវនកម្មនៃ *accounting* ដើម្បីផ្តល់ការប្រឹក្សា និងការវិនិយោគសវនកម្ម ដោយផ្អែកលើការវិនិយោគសវនកម្ម។

ខ. និរន្តរភាពនៃការវិនិយោគ

គណនីពាណិជ្ជកម្មរបស់ ក.ស.ភ នៅថ្ងៃទី៣១ ខែធ្នូ ឆ្នាំ២០២១ ដែលមានតម្លៃ ៤.៤១៨.១៨២ ដុល្លារអាមេរិក ត្រូវបានបញ្ជូនទៅក្នុងកំណត់សម្គាល់ទី៨ នៃរបាយការណ៍បញ្ជីវិញ។

លើកលែងតែការវិនិយោគនេះ ការវិនិយោគសវនកម្មសំខាន់ៗប្រោះវិវត្តន៍ផ្សេងៗទៀតនៃការវិនិយោគសវនកម្ម មិនទាន់មានលក្ខណៈស្របច្បាប់នៃការវិនិយោគសវនកម្ម ដោយផ្អែកលើការវិនិយោគសវនកម្ម និងការវិនិយោគសវនកម្ម។

ការវិនិយោគសវនកម្ម

យើងខ្ញុំបានអនុវត្តវិធីវិនិយោគសវនកម្ម ដោយផ្អែកលើការវិនិយោគសវនកម្ម។

- (ត) គណនីប្រាក់ប្រតិបត្តិការដើម្បីវិនិយោគសវនកម្ម ("Historical data") និងការវិនិយោគសវនកម្មនាពេលខាងមុខ ("Forward looking information")

របាយការណ៍របស់សមាជិកភាពរដ្ឋបាលចំពោះភាគហ៊ុននិករបស់

ក្រុមហ៊ុនផ្សេងៗកម្ពុជា

(ចុះបញ្ជីជាសមាជិកភាពរដ្ឋបាលកម្ពុជា)

(លេខបញ្ជីជាសមាជិកភាពរដ្ឋបាល៖ Co. ៧១៧៥ E/២០០៤) (ត)

បញ្ហាសវនកម្មសំខាន់ៗ (ត)

១. ឱទ្ធភាពនៃគណនីពាណិជ្ជកម្ម

- (៨) គណនីបង្កើតឡើងវិញ ការដាក់ទុនដែលមានទិសដៅស្ថិតនៅក្នុងស្ថានភាពស្របច្បាប់ ដែលត្រូវបានប្រើប្រាស់ដោយ ក.ស.ភ និងការបាត់បង់ជាប្រវត្តិសាស្ត្រដើម្បីកំណត់ភាពសមស្របនៃព័ត៌មាននាមេធាវីឆ្នាំមុខ ("Forward looking information") ដែលត្រូវបានប្រើប្រាស់ដោយ ក.ស.ភ
- (៧) សាកសួរក្រុមប្រឹក្សាភិបាល ដើម្បីវាយតម្លៃលទ្ធផលដែលបញ្ជាក់ពីទំនាក់ទំនង រវាងព័ត៌មានដែលបានបោះពុម្ព និងការបាត់បង់ផលប៉ះពាល់ពីទុន និង

ព័ត៌មានប្រព័ន្ធជាមួយការណែនាំបញ្ជី និងរបាយការណ៍សវនកម្មខាងលើ

ក្រុមប្រឹក្សាភិបាលរបស់ ក.ស.ភ មានទំនុកចិត្តលើព័ត៌មានខាងលើ។ ព័ត៌មានខាងលើ រួមមានព័ត៌មានដែល រួមចំណែកនៅក្នុងរបាយការណ៍ប្រចាំឆ្នាំ ប៉ុន្តែមិនរួមបញ្ចូលរបាយការណ៍បញ្ជីរបស់ ក.ស.ភ និងរបាយការណ៍សវនកម្មរបស់យើងទេ។

បតិយភាពលើយើងផ្អែកលើរបាយការណ៍បញ្ជីរបស់ ក.ស.ភ មិនរួមបញ្ចូលព័ត៌មានខាងលើ ហើយយើងខ្ញុំនឹងមិន ធ្វើការប្រុងប្រយ័ត្នជាប្រចាំទេ។

មាតិកាខាងលើនេះមិនមែនជារបាយការណ៍បញ្ជីរបស់ ក.ស.ភ ហើយខ្ញុំមិនទាន់បានប្រុងប្រយ័ត្នការពារខ្លួន ពីព័ត៌មានខាងលើ និងគុណភាពព័ត៌មានខាងលើនេះសមស្របជាសាមញ្ញ ជាមួយនឹងរបាយការណ៍បញ្ជីរបស់ ក.ស.ភ ឬក៏គំរូរបាយការណ៍បញ្ជីដែលបានកំណត់ទុក ក្នុងប្រព័ន្ធគ្រប់គ្រងហិរញ្ញវត្ថុរបស់ ក.ស.ភ ឬក៏គំរូរបាយការណ៍បញ្ជីដែលបានកំណត់ទុក ក្នុងប្រព័ន្ធគ្រប់គ្រងហិរញ្ញវត្ថុរបស់ ក.ស.ភ ទេ។

ផ្អែកលើការពិចារណាដែលយើងធ្វើបានអនុវត្ត ប្រសិនបើយើងខ្ញុំសន្និដ្ឋានថាមានកិច្ចសន្យាជាមួយភាគហ៊ុននិករបស់ ខ្ញុំ យើងខ្ញុំមិនប្រើប្រាស់ការណែនាំបញ្ជីរបស់យើងទេ។ យើងខ្ញុំមិនប្រើប្រាស់ការណែនាំបញ្ជីរបស់យើងទេ។

គោលការណ៍របស់សវនករចែកចាយប្រាក់ចំណែកឥណទានរបស់

កំពង់ផែស្វែងរកឌីជីថល

(ចុះបញ្ជីជាសាស្ត្រក្រុមហ៊ុននៅព្រះរាជាណាចក្រកម្ពុជា)

(លេខបញ្ជីពាណិជ្ជកម្ម: Co. ៧១៧៩ ៩/២០០៤) (ក)

បំណុលសុទ្ធជាជាប់សវនករចែកចាយប្រាក់ចំណែកឥណទានរបស់ (ក)

- វាយតម្លៃភាពសមស្របនៃគោលការណ៍គណនេយ្យដែលបានអនុវត្ត និងការសម្រេចផលនៃការចាត់ទុកនៃគណនេយ្យ ព្រមទាំងកំណត់បង្ហាញដែលពាក់ព័ន្ធ ដែលបានរៀបចំដោយក្រុមប្រឹក្សាភិបាល។
- ធ្វើសេចក្តីសន្និដ្ឋានលើភាពសមស្របនៃទិន្នន័យនិងភាពត្រឹមត្រូវនៃការវាយតម្លៃ ដែលគណៈប្រតិភូប្រគល់ និងផ្អែកលើភស្តុតាងដែលទទួលបាន ជាពិសេសភាពមិនប្រាកដប្រជាពីការឡើងសារវន្តដែលពាក់ព័ន្ធនឹងព្រឹត្តិការណ៍ ឬលក្ខខណ្ឌដែលអាចប៉ះពាល់ដល់លទ្ធផលនៃការប្រតិបត្តិការរបស់ ក.ស.ភ ក្នុងការបន្ត និងគុណភាព។ ប្រសិនបើលើកស្ទួយនៃការវាយតម្លៃនេះ ភាពមិនប្រាកដប្រជាជាសារវន្តមួយអាចបង្កើនលើកស្ទួយបានក្រៅពីការប្រគល់ឱ្យគ្រប់គ្រងដោយកម្មវិធីប្រតិបត្តិការរបស់ ក.ស.ភ ក្រសួងហិរញ្ញវត្ថុទាំងនោះមិនត្រឹមត្រូវ នោះទេគឺចេតបណ្តោះអាសន្នលើកស្ទួយកែតម្រូវ។ សេចក្តីសន្និដ្ឋានលើកស្ទួយ គឺផ្អែកលើភស្តុតាងដែលទទួលបាននៃការវាយតម្លៃចេញវាយតម្លៃរបស់សវនករ។ បើក្រុមប្រឹក្សាភិបាល ឬលក្ខខណ្ឌនៃការវាយតម្លៃនេះមិនត្រឹមត្រូវ ក.ស.ភ មធ្យមនឹងប្តូរការវាយតម្លៃបាន។
- វាយតម្លៃលើបទបង្ហាញ របបសវនកម្ម និងភាពត្រឹមត្រូវនៃការវាយតម្លៃរបស់ ក.ស.ភ ក្រសួងកំណត់បង្ហាញ ជាលើកដោយកម្មវិធីប្រតិបត្តិការរបស់ ក.ស.ភ ចាត់ទុកនៃការប្រតិបត្តិការ និងព្រឹត្តិការណ៍ នៅក្នុងលក្ខខណ្ឌមួយដែលបង្ហាញពីវិជ្ជាជីវៈសមស្របនៃ ក្រុម។

លើកស្ទួយនិងជាមួយក្រុមប្រឹក្សាភិបាលពាក់ព័ន្ធនឹងបញ្ហាដែលទៀតក៏ដូចជា ផែនការទិញទំនិញ និងលេខបញ្ជីនៃសវនកម្ម និងចំណុះនៃការវាយតម្លៃដែលបានកើតឡើងនូវការប្រតិបត្តិការនិងការវាយតម្លៃដែលបានកើតឡើងនៅក្នុងកំឡុងពេលធ្វើសវនកម្មរបស់លើកស្ទួយ។

លើកស្ទួយនៃការប្រតិបត្តិការ ក្នុងសេចក្តីផ្តើមការវាយតម្លៃដែលយើងបានអនុវត្តទៅលើការប្រតិបត្តិការនៃក្រុមសម្រាប់ពាក់ព័ន្ធផ្សេងៗ ដែលទាក់ទងនឹងឯកភាពគ្នា និងធ្វើការប្រកួតប្រជែងទាក់ទងនឹងការវាយតម្លៃដែលពាក់ព័ន្ធជាមួយនឹងទិន្នន័យដែលបានទទួលបាននៃការវាយតម្លៃរបស់លើកស្ទួយ និងការវាយតម្លៃដែលពាក់ព័ន្ធជាមួយនឹងការវាយតម្លៃ។

លើកស្ទួយនៃការវាយតម្លៃដែលយើងបានទាក់ទងនឹងការប្រតិបត្តិការ លើកស្ទួយនៃការវាយតម្លៃទាក់ទងនឹងការវាយតម្លៃសារៈសំខាន់បំផុតនៅក្នុងការធ្វើសវនកម្មរបស់កម្មវិធីប្រតិបត្តិការ ក.ស.ភ សម្រាប់ឆ្នាំប្រតិបត្តិការនេះ ត្រូវបានរកឃើញថាបញ្ហាសវនកម្មសំខាន់ៗ។ លើកស្ទួយនិងលើកស្ទួយនៃការវាយតម្លៃទាក់ទងនឹងការវាយតម្លៃសវនកម្មរបស់លើកស្ទួយ គ្រប់គ្រងអាចច្បាប់ ឬបញ្ជីភាពមិនប្រាកដប្រជាសម្រាប់ការវាយតម្លៃនេះ ឬក៏ក្នុងការវាយតម្លៃសវនកម្មរបស់លើកស្ទួយ លើកស្ទួយនៃការវាយតម្លៃនេះមិនបានបង្ហាញនៅក្នុងរបាយការណ៍របស់លើកស្ទួយនេះ ដោយសារតែផលវិបាកនៃការវាយតម្លៃនោះ រាល់និងមានផលប៉ះពាល់ដល់លក្ខណៈនិស្សិតនោះ។

របាយការណ៍របស់សមាជិករបស់ក្រុមហ៊ុនប្រាក់កម្ចីកម្ពុជា

ទំព័រ ១៥ ផ្នែកទី ១

(ចុះបញ្ជីក្រុមហ៊ុននៅព្រះរាជាណាចក្រកម្ពុជា)

(លេខបញ្ជីក្រុមហ៊ុន៖ Co. ៩១៩៨ E/២០០៤) (ត)

បញ្ជីប្រាក់

របាយការណ៍នេះត្រូវបានធ្វើឡើងចំពោះសមាជិក គ.ស.ក ប៉ារ៉ាញ្ចៈ។ បើទោះជាប្រាក់កម្ចីកម្ពុជា
បញ្ជីប្រាក់សម្រាប់ប្រាក់កម្ចីកម្ពុជាដែលបានរាយការណ៍នេះទេ។

សម្រាប់ និងជំនួសឱ្យ

ប៊ី ឌី អូ (លេខប្រាក់) លីមីតធីត

ក្រុមហ៊ុនប្រាក់កម្ចីកម្ពុជា
ព្រះរាជាណាចក្រកម្ពុជា
ថ្ងៃទី ២៥ ខែ មីនា ឆ្នាំ ២០២២

គំរូតម្លៃស្របតម្លៃពេញ
(ចុះបញ្ជីពាណិជ្ជកម្មនៅព្រះរាជាណាចក្រកម្ពុជា)

របាយការណ៍ស្ថានភាពហិរញ្ញវត្ថុ
ជាត្រីមាស នៃឆ្នាំ២០២១

	កំណត់សម្គាល់	២០២១		២០២០	
		រូបប្រាក់កម្ពុជា	ដុល្លារអាមេរិក	រូបប្រាក់កម្ពុជា	ដុល្លារអាមេរិក
ប្រឡូសាឡ					
ប្រឡូសាឡរយៈពេលវែង					
ប្រឡូសាឡិច្ចាតិកម្ម និងបរិក្ខារ	៥	១០៧.៣២៥.៧៧៥	១៧០.៥៥៥.០០០	៨៤.៨៧៥.៨៦៧	១៣៥.៣១៦.៧៥៦
សិទ្ធិអាករពន្ធដារប្រឡូសាឡ	៦	៣.៦៦០.៥៥២	១៤.៥១៤.០០០	-	-
ប្រឡូសាឡកុំរឹបយក	៧	៨៤.៦២៦.៨៦៣	៣៤៤.៧៦៥.៨៤០	៨៤.៦៨៧.០០០	៣៤៧.៨៨៨.៥១៥
កាតព្វកិច្ចរយៈពេលវែង	៦	៤.៣៥៦.៥៨៨	១៧.០០៤.៣០០	៤.៣១០.៤៧៧	១៧.៤៣៤.៨៧៥
អសមត្រូវទទួលបាន	៨	៦៧.៥៨៨	២៧៥.៣៤១	៦៤.៥៧៦	២៦២.៤៦៤
ប្រឡូសាឡពន្ធនាគារ	៩	១៤០.៣៧៦	៥៧១.៤៥២	៤៣៥.៥៥១	១.៧៧៥.៧៦៤
		១៥៦.១២០.៧៧៥	៧៥៤.៥៥៦.០៤៤	១៧៥.៣៧២.៧១៧	៧៣៧.៣៥៤.២៦២
ប្រឡូសាឡរយៈពេលខ្លី					
អសមត្រូវពិញ្ញាបនបត្រ និងអសមត្រូវទទួលបាន	៨	៥.១៣៤.៥២១	២០.៥១៤.០៣៥	១០.៧៥៤.៦៧៧	៤៣.៣៤១.៣០២
កាតព្វកិច្ចរយៈពេលខ្លី	៦	១៣.៨០៦	៥៦.៥៧២	១៣.៧៦២	៥៤.០៤៥
សាច់ប្រាក់ និងសមត្រូវនៅឯកោ	១០	១៨.៦១៤.៧០០	៧៥.៧៦៦.២៨៨	១៧.៦៨៧.៤៤១	៧១.៥៣១.១៧៧
		២៣.៧៦៣.១០៧	៩៦.៨៥៦.៨៩៥	២៨.៤៥៦.៨៨០	១១៨.៩២៦.៤៨៤
ប្រឡូសាឡសរុប		៣៧៩.៨៨៣.៨៨២	៨៥១.៤១២.៩៣៩	២០៣.៨២៩.៥៩៧	៨៥៦.២៨០.៧៤៦
ប្តូរចរន្ត និងបំណុល					
ប្តូរចរន្ត					
បើបច្ចុប្បន្ន	១១	១១៤.៤៧៣.៤៨៥	៤៥៧.៤១៣.៥៤០	១១៤.៤៧៣.៤៨៥	៤៥៧.៤១៣.៥៤០
បុព្វលាភតារាងរៀន	១២	១៥៤.០០២	៦២២.៧០៤	១៥៤.០០២	៦២២.៧០៤
ទុនបញ្ចូល	១៣	៤៧.៥៦១.៣៤០	១៨៦.៤៣៥.៦៦២	៣៦.៧៣៥.៦០៦	១៤៧.៤០២.៧០៥
បំណុលប្តូរក្រុមហ៊ុន		១២.៦៨៦.៧៥៧	៥១.៦៨៦.០១១	១០.០៧៥.២៣២	៤១.១០៧.១១០
សម្រៀបនៃការប្តូររយៈពេលវែង		-	៨.៤០១.០៦៦	-	៤.៤៧៤.៧៨៨
ប្តូរចរន្តសរុប		១៧៩.៧៧៥.៥៨៤	៧០៤.៥៤៦.៩២៣	១១១.៣៣៨.៣២៥	៦៧៣.១៦៦.៨៤៧

គំរូរបាយការណ៍ស្ថិតិស្តីពីការងារ
(ចុះបញ្ជីប្រតិបត្តិការនៅព្រះរាជាណាចក្រកម្ពុជា)

របាយការណ៍ស្ថិតិស្តីពីការងារប្រចាំឆ្នាំ
ឆ្នាំថ្ងៃទី៣១ ខែធ្នូ ឆ្នាំ២០២១ (ត)

	គំរូ សម្គាល់	២០២១		២០២០	
		ដុល្លារអាមេរិក	ដុល្លារអាមេរិក	ដុល្លារអាមេរិក	ដុល្លារអាមេរិក
មូលធន និងបំណុល (ត)					
បំណុល					
បំណុលពេញលេញ					
គណនីត្រូវបង់ផ្សេងៗ	១៤	៣៣.៧៩៣	១៣៧.៦៧៧	៣២.៤៩៣	១៣១.៤៣៤
ប្រាក់កម្ចី	១៥	១៤.៦២៩.៧៦៧	៧៥.៤៩៧.៦៧១	២០.៦៩៩.៧៤១	៤៣.៧៣០.៤៥២
សិទ្ធិប្រាក់កម្ចី	១៦	៥៥៥.៤២៩	២.២៦៤.៤៤៧	៦១៦.៤២២	២.៤៥៣.៤២៩
បំណុលកេរ្តិ៍សន្យា	២	៦.៧៥៤.៤៥៤	២៧.៦១៧.១៧៧	២.៤៧៣.៦៥០	១១.៦២៣.៩១៤
កិច្ចសន្យាបំណុល	១៧	១៣.៦៥០.០០០	៥៥.៦១០.១០០	១៣.៩៥០.០០០	៥៧.៤២៧.៧៥០
		<u>៣៥.៦៤៤.២៣៤</u>	<u>១៦១.៤១៦.០៦៥</u>	<u>៣៤.១៧២.៣០៦</u>	<u>១៥៤.៤០៦.៥៧៩</u>
បំណុលពេញលេញ					
អណតិម្មកម្មផ្គត់ផ្គង់ និងគណនីត្រូវបង់ផ្សេងៗ	១៤	២.៣៥៣.៩១៧	៩.៧៥២.៧៧៤	៣.០៥៩.៤០០	១២.៣៩៩.០៥២
ប្រាក់កម្ចី	១៥	២.០៦៩.៩៧៤	៤.៦៣៣.០៧៤	២.០៦៩.៩៧៤	៤.៣៧៣.០៤៤
បំណុលកេរ្តិ៍សន្យា	២	៩.២១១	៣៧.៧២៩	៤.៩០៩	៣៦.០៣៧
កិច្ចសន្យាបំណុល	១៧	៣០០.០០០	១.២២២.២០០	៣០០.០០០	១.២១៧.៩០០
កិច្ចសន្យាបំណុល		<u>២.៣០៤.៣០៦</u>	<u>៥.៦៤១.៧៧៧</u>	<u>១.៥១៩.៧៧៩</u>	<u>៧.០២៦.០៣៣</u>
		<u>៧.៧២៨.៤០៤</u>	<u>២០.៦៦៧.៧៥៤</u>	<u>៧.៥៤៣.០៦៣</u>	<u>២៩.០១៥.១៤០</u>
បំណុលសរុប		<u>៤៣.៣៦២.៦៣៨</u>	<u>១៨២.០៨៣.៨១៩</u>	<u>៤១.៧១៥.៣៦៩</u>	<u>១៨៣.៤២១.៧១៩</u>
មូលធន និងបំណុលសរុប		<u>២១៩.០៤៣.៤៥៦</u>	<u>៤៩៥.០០៦.៩៥៣</u>	<u>២០៦.៧៥៤.១៩៧</u>	<u>៤៣៦.៣២០.៧១០</u>

គំរូរបាយការណ៍ស្ថិតិស្តីពីការងារប្រតិបត្តិការនៅព្រះរាជាណាចក្រកម្ពុជា

គំរូតម្លៃស្នូលក្នុងកញ្ចប់
(ចុះបញ្ជីជាភ្នាក់ងារនៅព្រះរាជាណាចក្រកម្ពុជា)

របាយការណ៍ចំណេញ ឬខាត និងចំណូលសម្រាប់ឆ្នាំ
សម្រាប់កាលបរិច្ឆេទទី៣១ ខែធ្នូ ឆ្នាំ២០២១

	កំណត់ សម្គាល់	២០២១		២០២០	
		ជុំវិញការបរិច្ឆេទ	និរន្តរភាពរៀបរយ	ជុំវិញការបរិច្ឆេទ	និរន្តរភាពរៀបរយ
ចំណូល ត្រូវបើកសោកាត	១៥ ២០	៣០.៧០៧.៧១៥ (៥.៨១១.៣១៧)	១៥៤.២២៤.១៤២ (៣៥.៥១២.៤៣៥)	២៧.០៤៤.៤១២ (៥.០០២.៧៤៦)	១១០.៣០៧.៤២៤ (៣២.៦៣៤.១៥៥)
ប្រាក់ចំណេញមុន		២៤.៨៩៦.៣៩៨	៨៨.៧១១.៧០៧	១៥.០៤១.៦៦៦	៧៧.៦៧៣.២៦៩
ចំណូលផ្សេងៗ ចំណាយបុរេ និងចំណាយផ្សេងៗ	២១ ២២	៣.៣៣៤.០៥១ (៧.៤៥១.៣៦៤)	១៣.៥៦៧.០៥៣ (៣០.៣១២.១៥២)	២.៤៣៤.៥៦២ (៧.៧៧០.២៦១)	៥.៥៤៧.៦៤០ (៣១.៦៤៧.១២៤)
ចំណេញបរិច្ឆេទ ចំណាយបរិច្ឆេទប្រទាន	២៣	១៦.៧៧៤.១២៤ (១.១៤៧.៧៤៦)	៦.៧៥២.៦៥៤ (៤.៦៤៤.៥៧៧)	១៣.៧១៤.៦៦៧ (១.០៥២.៣៥០)	៥៤.៥៧៦.៧០១ (៤.៤៤៤.៧៦៦)
ចំណេញសុទ្ធមុនបំណុល ចំណាយបរិច្ឆេទប្រាក់ចំណេញ	២៤	១៥.៦២៦.៣៣៨ (៣.០០៤.៥០៧)	១.១០៨.០៧៧ (១២.២៦២.៣៣៤)	១២.៦៦២.៣១៧ (២.៧៦១.០០២)	៥១.៤៣២.០១៥ (១១.៦៤៥.៧៦៦)
ប្រាក់ចំណេញក្នុងកាលបរិច្ឆេទ		១៧.៧០៧.៤៧១	៥១.៦៤៥.៤៤៧	៥.៩០១.៣១៥	៤០.២១៦.២៤៩
ចំណូលផ្សេងៗ ចំនួនកំណត់ និងកំណត់ដែលមិនបានបែងចែកឡើងវិញលើ ចំណេញ ឬខាត ការកំណត់ឡើងវិញដល់វិធានធនលើមូលនិធិ សោតនិវត្តន៍		(៧១.០៣៤)	(៥៥.៧៦៦)	២១៨.៧០៧	៥៥០.៤៦០
ចំណូលផ្សេងៗសរុបក្នុងកាលបរិច្ឆេទ		១៦.៦៣៦.៤៣៧	៥១.៥៨៩.៦៨១	៥.៦៨២.៤០៨	៤០.៧៦៦.៧០៩
ចំណេញក្នុងៗគ្នាសរុប របស់ក្រុមហ៊ុននៃ ភ.ស.ក ក្នុងកាលបរិច្ឆេទនេះរួមទាំងបុគ្គលិក					
ចំណេញក្នុងមួយភាគហ៊ុនមូលដ្ឋាន	២៥	០,៦១	២,៥០	០,៤៥	១,៥៥
ចំណេញក្នុងមួយភាគហ៊ុនគុណ្យ	២៥	០,៦១	២,៥០	០,៤៥	១,៥៥

គំរូតម្លៃស្នូលក្នុងកញ្ចប់សម្រាប់ឆ្នាំ ២០២១ ត្រូវបានរៀបចំឡើងដោយយោងទៅលើរបាយការណ៍ប្រចាំឆ្នាំ ២០២១

ព័ត៌មានលម្អិតផ្សេងៗ

(គ្រោះថ្នាក់ណិរន្តរភាពសេវាអាក្រក់កម្ពុជា)

របាយការណ៍លំហូរឥណទានមូលដ្ឋាន
សម្រាប់រយៈពេលរៀបរយរៀបចំ ១២ ខែ ឆ្នាំ២០២១

	សំណុំ សម្រាប់	រំលឹក បុគ្គលាចារឹក	បុគ្គលាចារឹក បុគ្គលាចារឹក	បុគ្គលាចារឹក បុគ្គលាចារឹក	បុគ្គលាចារឹក បុគ្គលាចារឹក	ប្រតិបត្តិការ បុគ្គលាចារឹក	សរុប បុគ្គលាចារឹក
ឥណទានបង្កើន កែតម្រូវ ឆ្នាំ២០២១		១១៤.៤៥៧.៤៥៨	១៥៨.០៥៦	៣៦.៥៥៩.៦០៦	១០.០៥៩.៦៧៦	-	១៦១.២៣៥.៨០៦
បំណុលបុគ្គលាចារឹក		-	-	-	១៦.៥០៥.៤៥១	-	១៦.៥០៥.៤៥១
បំណុលបុគ្គលាចារឹកបង្កើនបុគ្គលាចារឹក		-	-	-	(២១.០៧០)	-	(២១.០៧០)
បំណុលបង្កើនបុគ្គលាចារឹក		-	-	-	១៦.៤៨៤.៣៨១	-	១៦.៤៨៤.៣៨១
ប្រតិបត្តិការបុគ្គលាចារឹក							
ការបង្កើនបុគ្គលាចារឹក	១២	-	-	៩.៥៦១.៧៧០	(៩.៥៦១.៧៧០)	-	-
ការបង្កើនបុគ្គលាចារឹក	២១	-	-	-	(៥.០៧៦.៤៣៩)	-	(៥.០៧៦.៤៣៩)
បុគ្គលាចារឹកបង្កើនបុគ្គលាចារឹក		-	-	៩.៥៦១.៧៧០	(១៤.៦៣៨.២០៩)	-	(៥.០៧៦.៤៣៩)
ឥណទានបង្កើន ១២ ខែ ឆ្នាំ២០២១		១១៤.៤៥៧.៤៥៨	១៥៨.០៥៦	៤៧.១១៩.២០៦	១៦.៤៧៧.៧៧២	-	១៧៨.១១២.៤៩២
រំលឹកបង្កើន		៤៥៧.៧១៦.៧៤០	២២៧.០០៧	១.០២៤.០៥២.៥០៦	២១.៤០៦.០១១	៥.៤០១.០០០	១.០៨៥.៥៤៣.២០៤

ព័ត៌មានលម្អិតផ្សេងៗ

(គ្រោះថ្នាក់ណិរន្តរភាពសេវាអាក្រក់កម្ពុជា)

របាយការណ៍លំហូរឥណទានមូលដ្ឋាន
សម្រាប់រយៈពេលរៀបរយរៀបចំ ១២ ខែ ឆ្នាំ២០២១ (ត)

	សំណុំ សម្រាប់	រំលឹក បុគ្គលាចារឹក	បុគ្គលាចារឹក បុគ្គលាចារឹក	បុគ្គលាចារឹក បុគ្គលាចារឹក	បុគ្គលាចារឹក បុគ្គលាចារឹក	ប្រតិបត្តិការ បុគ្គលាចារឹក	សរុប បុគ្គលាចារឹក
ឥណទានបង្កើន កែតម្រូវ ឆ្នាំ២០២១		១១៤.៤៥៧.៤៥៨	១៥៨.០៥៦	៣៥.៥៥៩.៤០៦	១១.០៥៩.៦៧៦	-	១៦១.២៣៥.៨០៦
បំណុលបុគ្គលាចារឹក		-	-	-	៥.៤១០.៤៣០	-	៥.៤១០.៤៣០
បំណុលបុគ្គលាចារឹកបង្កើនបុគ្គលាចារឹក		-	-	-	៥១៤.៥៧៥	-	៥១៤.៥៧៥
បំណុលបង្កើនបុគ្គលាចារឹក		-	-	-	១០.០៨៥.៦៧៥	-	១០.០៨៥.៦៧៥
ប្រតិបត្តិការបុគ្គលាចារឹក							
ការបង្កើនបុគ្គលាចារឹក	១២	-	-	១០.០៨៥.៦៧៥	(១០.០៨៥.៦៧៥)	-	-
ការបង្កើនបុគ្គលាចារឹក	២១	-	-	-	(១៥០.៥៧៥)	-	(១៥០.៥៧៥)
បុគ្គលាចារឹកបង្កើនបុគ្គលាចារឹក		-	-	១០.០៨៥.៦៧៥	(១០.៦៣៦.២៥០)	-	(៥៥០.៥៧៥)
ឥណទានបង្កើន ១២ ខែ ឆ្នាំ២០២១		១១៤.៤៥៧.៤៥៨	១៥៨.០៥៦	៣៥.៥៥៩.៤០៦	១១.០៥៩.៦៧៥	-	១៦១.២៣៥.៨០៦
រំលឹកបង្កើន		៤៥៧.៧១៦.៧៤០	២២៧.០០៧	១.០២៤.០៥២.៥០៦	២១.៤០៦.០១១	៥.៤០១.០០០	១.០៨៥.៥៤៣.២០៤

ព័ត៌មានលម្អិតផ្សេងៗសម្រាប់រយៈពេលរៀបរយរៀបចំ ១២ ខែ ឆ្នាំ២០២១

គំរោងផែស្នូលគ្រប់គ្រង
(ចុះបញ្ជីប្រើប្រាស់នៅព្រះរាជាណាចក្រកម្ពុជា)

របាយការណ៍លំដាប់ប្រាក់
សម្រាប់កាលបរិច្ឆេទគិតត្រឹមថ្ងៃទី៣១ ខែធ្នូ ឆ្នាំ២០២១

	កំណត់ សម្គាល់	២០២១		២០២០	
		រដ្ឋប្បវេណី	គិតជាពាន់ដុល្លារ	រដ្ឋប្បវេណី	គិតជាពាន់ដុល្លារ
លំដាប់ប្រាក់ពីសកម្មភាពប្រតិបត្តិការ					
ប្រាក់ចំណេញសុទ្ធចម្រុង		១៨.៧១២.៣៣៤	៦៣.៩១៧.៧៩១	១២.៦២១.០៧៧	៨១.៤៧២.០១៤
និយ័តកម្ម៖					
លំដាប់ប្រាក់ប្រតិបត្តិការ ធានាប្រាក់ និងបរិក្ខារ	៤	៣.១៨៥.៦០០	១២.៩៧៥.២៥៧	២.៦៤៣.៣៤៣	១០.៥៤២.៧១៤
លំដាប់ប្រាក់ប្រតិបត្តិការ វិនិយោគ	៦	៦០.១៣៧	២៤៤.៦៣៧	៦៣.៤២០	២៤៤.៦៣៧
លំដាប់ ពិធីប្រតិបត្តិការសុទ្ធចម្រុង		១០០.៥៣២	៤០៥.៩៦៤	-	-
ចំណាយបរិច្ឆេទប្រាក់		១.១៤១.៤៤៦	៤.៦៣៣.៥៦៤	១.០៥១.១៤០	៤.៤៤៤.៦៦៤
ចំណូលការប្រាក់		(១.៤៦៤.៩៩៩)	(៤.៩៤៩.៦១៦)	(១.៣៦១.១៩២)	(៤.៩៤០.៩៤១)
ការខាតបង់លើការលក់ប្រាក់ប្រតិបត្តិការវិនិយោគ		-	-	១០៣.៣៧៦	៤២១.៥៦៧
ការខាតបង់លើការលក់ប្រាក់ប្រតិបត្តិការ ធានាប្រាក់ និងបរិក្ខារ		-	-	៦០.៣២៤	២៤៦.០០១
ឱនភាពសុទ្ធជាមូលដ្ឋាន		១៩.១០៤	៧៧.៣១៥	៣៤៧.២៣៤	១.៤៤៦.០១៤
ផលប៉ះពាល់សុទ្ធនៃប្រាក់កំរៃប្រាក់ប្រតិបត្តិការ		(១.៦៩៩)	(៤.៣៨៤)	(១.២៤៩)	(៤.០៩៣)
ការប្រែប្រួលកម្រិតប្រាក់ប្រតិបត្តិការ ធានាប្រាក់ និងបរិក្ខារ		-	-	១២៤.៩០១	៤១៣.៤២៤
ចំណាយការពារកិច្ចសហការដីធ្លី	១៦	៧៤.៣៥០	៣២១.០៤៧	១០៥.២៦២	៤៤៤.៥៧០
ខាតពីការប្តូរប្រាក់ប្រតិបត្តិការដល់ប្រាក់ប្រតិបត្តិការ		-	-	១.៩៣៩	៧.៩០៧
ចំណូលប្រាក់ប្រតិបត្តិការសុទ្ធចម្រុង		១៤.០៣៥.៧៦៥	៥៦.៦៦៤.១៥៦	១៥.៤៧៥.៣០៥	៦៤.៦៤៤.២៧៧
ប្រែប្រួលលើបំណុលប្រាក់ប្រតិបត្តិការ					
គណនីប្រាក់ប្រតិបត្តិការ និង គណនីប្រាក់ប្រតិបត្តិការ		៦.២៧៥.០៩៣	២៤.៤៤៣.១៤៤	(៣.០៦១.៣២៧)	(១២.៤៤៤.០៥២)
គណនីប្រាក់ប្រតិបត្តិការ និង គណនីប្រាក់ប្រតិបត្តិការ		(៧១៣.៧៤៦)	(១.៦៤៣.២៤១)	(១១០.៤២៩)	(៤៥០.៣២៩)
កិច្ចសន្យាចំណូល		(៣០០.០០០)	(១.២២០.៤០០)	(៣០០.០០០)	(១.២២៣.៤០០)
សាច់ប្រាក់ប្រាក់ប្រតិបត្តិការ		៥៥.៤១១.០៥៦	២១.៥៦៦.៤០៣	១២.៣០៣.៦៥៣	៤០.៥០០.៤៣៦
ចំណាយប្រាក់ប្រតិបត្តិការ		(២.៣១៥.៣៦៤)	(៤.៤៣៤.១៧៧)	(២.៤៧៤.៧៤៦)	(១០.៥១៦.៣៣០)
ការប្តូរកិច្ចសហការដីធ្លីចំណាយ		(២២.៤៤៤)	(៩១.៧៦៦)	(២៤.២៣២)	(១១៤.១៣០)
សាច់ប្រាក់សុទ្ធជាមូលដ្ឋានពីសកម្មភាពប្រតិបត្តិការ		៥២.០៧៣.២៤៨	១៦.០៣៦.០៦០	៨.៧៩៤.៦៧៥	២៩.៨៦៩.៩៧៦

គំរោងផែស្តង់ដារកម្មវិធី
(ចុះបញ្ជីជាដើមនៅព្រះរាជាណាចក្រកម្ពុជា)

របាយការណ៍លំហូរសាច់ប្រាក់
សម្រាប់កាលបរិច្ឆេទគិតត្រឹមថ្ងៃទី៣១ ខែធ្នូ ឆ្នាំ២០២១ (ត)

	កំណត់ សម្គាល់	២០២១		២០២០	
		រដូវកាល	គិតជាពាន់ដុល្លារ	រដូវកាល	គិតជាពាន់ដុល្លារ
លំហូរសាច់ប្រាក់ពីសកម្មភាពវិនិយោគ					
ការទិញទ្រព្យសម្បត្តិ រោងចក្រ និងបរិក្ខារ	៥	(១៧.៦៨៨.១១២)	(៧១.៩៨៨.២៤០)	(១៤.១៧២.៧៨៤)	(៥៧.៦៧៧.៥៨០)
ការទិញទ្រព្យសម្បត្តិវិនិយោគ	៦	-	-	-	-
ចំណូលពីការលក់ទ្រព្យសម្បត្តិ រោងចក្រ និង បរិក្ខារ		-	-	១.៩១៧	៧.៨០១
ចំណូលពីការលក់ទ្រព្យសម្បត្តិវិនិយោគ		-	-	៧៤០	១.៤២៧
ការប្រាក់បញ្ញើបណ្តោះអាសន្ន		៦០១.១០០	២.៤៤៩.២៧៩	៧៦១.២៧១	១.០៦៩.៧០០
ការដកប្រាក់ចេញជាមួយនៃការដើរទាន រោងចក្រ		៧.០០០.០០០	១២.២០៤.០០០	១.២០០.០០០	៤.៨៩៧.៦០០
សាច់ប្រាក់សុទ្ធជាចុងសកម្មភាពវិនិយោគ		(១៤.០៨៧.០១២)	(៦៧.៣៣៥.៩៦១)	(១២.៦៦៩.៣០៧)	(៥១.៦៦៩.៤៦២)
លំហូរសាច់ប្រាក់ពីសកម្មភាពបរិច្ឆេទនានា					
ការលក់ទ្រព្យសម្បត្តិ		(១.០១៩.២៧២)	(៤.១៨៦.៧៩៤)	(១.០១៧.៦២៤)	(៤.១២៦.៧៧៤)
ការប្រាក់ដែលបានចំណូល		(៤៩០.០៨៩)	(៣.៦៧០.៨៨២)	(១.០០០.៧៧១)	(៤.០៤០.៩៤០)
ការលក់ប្រាក់លើកិច្ចសន្យាសន្យា		(១២៤.០៤៤)	(៤០៤.៦៣១)	(១២៤.០៤៤)	(៤០៤.៦៧២)
ការលក់សាច់ប្រាក់ដើមកម្ចី		(២.០៦៩.៩៧៤)	(៨.៤២០.៦៤៤)	(២.០៦៩.៩៧៤)	(៨.៤៤១.៣៤៤)
សាច់ប្រាក់សុទ្ធជាចុងសកម្មភាពបរិច្ឆេទនានា		(៤.៦០៣.៣៨០)	(១៦.៦៨២.៩៥១)	(៤.២៣៦.៣១៣)	(១៦.១១៧.៧៣០)
កំណើន(ថយ)សាច់ប្រាក់ និងសាច់ប្រាក់					
សមមូលសុទ្ធ		៧.៩៣០.៨៩៩	១៤.៩៩១.៣៧៩	(៧.១០១.០៦៧)	(២៤.៩៨១.៣៧០)
សាច់ប្រាក់ និងសាច់ប្រាក់សមមូលនៅដើម					
ការិយបរិច្ឆេទ		២.៦៨៧.៤៤១	១០.៩៣៧.៩១៤	៩.៧៤៤.៩០៨	៣៩.៤៧៩.៩៤៣
លក្ខៀងកិច្ចសន្យាបញ្ញើ		-	២៦.៩៨១	-	២៦៧.៩៤៤
សាច់ប្រាក់ និងសាច់ប្រាក់សមមូលនៅចុង					
ការិយបរិច្ឆេទ	១០	៦.៦១៨.៣៤០	២៥.៩៥៦.២៧៤	២.៦៣៨.៨០៨	១០.៨៧៦.១៣៧

គំរូតារាងស្នើសុំបញ្ជីពាណិជ្ជកម្ម
(ចុះបញ្ជីពាណិជ្ជកម្មនៅព្រះរាជាណាចក្រកម្ពុជា)

របាយការណ៍លំហូរសាច់ប្រាក់
សម្រាប់កាលបរិច្ឆេទគិតត្រឹមថ្ងៃទី៣១ ខែធ្នូ ឆ្នាំ២០២១ (ត)

ការរៀបចំតារាងនៃចំណូលដែលបានមកពីសកម្មភាពបរិច្ចាគប្រទាន

	កំណត់ សម្គាល់	ចំណូលពីការចូល (កំណត់សម្គាល់ ៧១៦៦) ក្នុងរយៈពេល គិត	កម្ចីកំណត់ សម្គាល់(៧១៦៧) ក្នុងរយៈពេល គិត
ឆ្នាំថ្មីទី១ មេសា ឆ្នាំ២០២០		២.៨៩១.១១៩	២៤.៨៣៩.៦៨៩
លំហូរសាច់ប្រាក់		(១២៤.០៤៩)	(២.០៦៩.៩៧៤)
លំហូរមិនមែនសាច់ប្រាក់៖			
- ផលចំណេញនៃចំណាយប្រាក់	២៣	១១៩.៤៨៩	-
ឆ្នាំថ្មីទី១ ខែធ្នូ ឆ្នាំ២០២០		២.៨៨៦.៥៥៩	២២.៧៦៩.៧១៥
លំហូរសាច់ប្រាក់		(១២៤.០៤៩)	(២.០៩៦.៩៧៤)
លំហូរមិនមែនសាច់ប្រាក់៖			
- ការកើតឡើងនៃចំណុះ ឬការកាត់បន្ថយ		៣.៩១៤.៤៩៦	-
- ផលចំណេញនៃចំណាយប្រាក់	២៣	២៦៤.១១១	-
ឆ្នាំថ្មីទី១ ខែធ្នូ ឆ្នាំ២០២១		៦.៧៨៤.១៤៦	២០.៦៧២.៧៤១
<i>កំណត់សម្គាល់</i>		២៧.៦៧០.៧០៥	៤៤.៤៤២.៤៥៦

កំណត់សម្គាល់ចុះបញ្ជីពាណិជ្ជកម្មនេះត្រូវបានរៀបចំឡើងដើម្បីប្រើប្រាស់តែប៉ុណ្ណោះ។

កំណត់សម្គាល់គ្រឹះការ
(ចុះបញ្ជីពាណិជ្ជកម្មនៅព្រះរាជាណាចក្រកម្ពុជា)

កំណត់សម្គាល់របាយការណ៍ហិរញ្ញវត្ថុ
ថ្ងៃទី៣១ ខែធ្នូ ឆ្នាំ២០២១

១. ព័ត៌មានអំពី ក.ស.ភ

កំណត់សម្គាល់គ្រឹះការ (ក.ស.ភ) ត្រូវបានបង្កើតឡើងតាមរបៀបឧបត្ថម្ភសេវា ៥១ របស់ក្រុមហ៊ុន ខេត្តកំពង់ចាម ឆ្នាំ១៩៩៨ ជាសហគ្រាសសាធារណៈដែលបានប្រែប្រួលឈ្មោះ ដែលស្ថិតនៅក្រោមក្រសួងសេដ្ឋកិច្ច និងហិរញ្ញវត្ថុ (ក.ស.ហ) និង ក្រសួងសាធារណការ និងដឹកជញ្ជូន (ក.ស.ជ)។ ក្រុមហ៊ុនបានចុះបញ្ជីនៅទីផ្សារមូលបត្រកម្ពុជា ជាថ្ងៃទី៩ ខែធ្នូ ឆ្នាំ២០១៥ ដែលមានលេខចុះបញ្ជី ០០៣ CSX/SC និងប្រកាសជា សហគ្រាសសាធារណៈ ដែលមានទម្រង់ជាក្រុមហ៊ុនរដ្ឋដែលបោះឆ្នោយលក់មូលបត្រកម្ពុជាដំបូងជាសាធារណៈ។

ការិយាល័យចុះបញ្ជី និងអាសយដ្ឋានអាជីវកម្មរបស់ ក.ស.ភ ស្ថិតនៅផ្លូវលេខ៦៤៩ ទិវិត្តី ព្រះស៊ីសុវត្ថិ សង្កាត់ស្រះចក ខណ្ឌដូនពេញ រាជធានីភ្នំពេញ ព្រះរាជាណាចក្រកម្ពុជា។

ព័ត៌មានហិរញ្ញវត្ថុ ត្រូវបានបង្ហាញជាប្រាក់ដុល្លារអាមេរិក (USD) ដែលជាប្រិយប័ណ្ណគោលរបស់ ក.ស.ភ។

របាយការណ៍ហិរញ្ញវត្ថុ ត្រូវបានក្រុមប្រឹក្សាភិបាលអនុវត្តតាមច្បាប់ ខេត្តកំពង់ចាម ថ្ងៃទី២៥ ខែមីនា ឆ្នាំ២០២២។

២. សកម្មភាពមុន

ក.ស.ភ គឺជាវិទ្យុស្តង់ដារដែលមានស្វ័យភាពចេញទោស រដ្ឋបាល និងហិរញ្ញវត្ថុ ហើយវាសកម្មចេញដំណើរការកំណត់ថ្លៃ និងលក់ដែលពាក់ព័ន្ធផ្សេងទៀត។

ក.ស.ភ មានគោលដៅទទួលបានប្រាក់ចំណូលខ្ពស់ និងធ្វើអាជីវកម្មសេវាកំណត់ថ្លៃ ព្រមទាំងអនិច្ចកាលកំណត់ថ្លៃ ដើម្បីប្រតិបត្តិការសេវា និងអភិវឌ្ឍន៍ សម្រាប់ក្រុមហ៊ុនសាធារណៈពាណិជ្ជកម្ម ឧស្សាហកម្ម សេវាកម្មសេវា និងរូបវន្ត និងចាត់វិធានការចាំបាច់សម្រាប់បេឡាស្កា ក.ស.ភ រឹតតែប្រឹងប្រែងលើស ទៅទៀត។

ក. ស. ភ មានការកិច្ចជាអាជ្ញាធរ និងប្រតិបត្តិការដៃ ព្រមទាំង៖

- ផ្តល់កម្មសេវាកិច្ច វារៈដាច់ខាត-ចូលកំណត់ថ្លៃ
- ផ្តល់សេវាសេវា
- ផ្តល់សេវាសម្រាប់ការវិនិយោគស្ថិតិ និងចាក់ប្រេង
- ធ្វើអាជីវកម្មមូលដ្ឋាន និងថែទាំប្រឡាយដាច់ខាត
- ត្រួតពិនិត្យការប្រតិបត្តិការលក់លក់របស់ក្រុមហ៊ុន និងជំរុញកិច្ចការសុវត្ថិភាព បរិស្ថាន សម្រាប់ផ្តល់ ក្នុងមណ្ឌលអាជីវកម្មរបស់កំណត់ថ្លៃ
- ត្រួតពិនិត្យសេវាសម្រាប់ដាច់ខាត ដើម្បីចំណេញបែបបទដាច់ខាត-ចូលថ្លៃ
- បណ្តុះបណ្តាលធនធានមនុស្សក្នុងដាច់ខាត និងផ្នែកកំណត់ថ្លៃតាមរយៈវិទ្យាស្ថានដាច់ខាតកម្ពុជា
- អភិវឌ្ឍបេឡាស្កាស្តង់ដារ តាមរយៈសហប្រតិបត្តិការជាមួយបេឡាស្កា និងក្រុមហ៊ុនទេស ដើម្បី ត្រួតពិនិត្យកំណត់ថ្លៃក្នុងទីផ្សារ កំណត់ថ្លៃតាម-ទំនិញចាក់ថ្លៃ ចំណាត់ថ្លៃធានា ចំណាត់ថ្លៃធានាដំបូង និង ទោសចរណ៍

២. សកម្មភាពចម្បង (ត)

- បង្កើតតំបន់ទំនាក់ទំនងផ្ទៃក្នុង រួមមាន តំបន់សេដ្ឋកិច្ចពិសេស តំបន់ឧស្សាហកម្ម តំបន់កែច្នៃលើកសិកម្ម និងតំបន់ភ័ស្តុភារកម្ម
- ចាត់វិធានការនានា ដើម្បីធានាការអនុវត្តច្បាប់ និងលិខិតបទដ្ឋានជាធរមានពាក់ព័ន្ធនឹងតំបន់ផែ និង បាណូបាយដឹកជញ្ជូននានាតាមផ្លូវទឹក
- លើកដាក់ ផ្ទេរ ទូក រក្សាស្តុកទំនិញ
- ដឹកជញ្ជូនទំនិញក្នុងទីលានផែ និងតំបន់ផែ និងតំបន់ផែលើកម្មភាពចម្បង
- ផ្តល់សេវាកម្មរក្សាស្តុកដោយមានវិធីនៃការរក្សាស្តុក រក្សាស្តុកដោយបណ្តោះអាសន្ន និងទីលានស្តុកកុងតឺន័រ
- ផ្តល់សេវាកម្មរក្សាស្តុកបាណូបាយ ពាក់ និងដោះលួរ
- ផ្តល់សេវាកម្មផ្គត់ផ្គង់ភ័ស្តុភារ ទឹកស្អាត អនាម័យដំបៅដា
- ផ្តល់សេវាកម្មជី និងគ្រុកទំនិញដាក់កុងតឺន័រ
- ផ្តល់សេវាកម្មជួសជុល និងថែទាំសំបកកុងតឺន័រ
- ផ្តល់សេវាកម្មផ្គត់ផ្គង់ធាតុចូល និងផ្គត់ផ្គង់លើក និងបណ្តោះអាសន្នកម្មផ្ទៃក្នុងស្រុក
- ធ្វើប្រតិបត្តិការរកទីផ្សារបន្ថែមផ្សេងទៀត ដែលអនុញ្ញាតដោយច្បាប់ និងលិខិតបទដ្ឋាននីយត្តជាធរមាន ដើម្បីបម្រើដល់ការរីកចម្រើនរបស់ ក. ស. ភ។

៣. មូលដ្ឋាននៃការរៀបចំរបាយការណ៍ហិរញ្ញវត្ថុ

របាយការណ៍ហិរញ្ញវត្ថុរបស់ ក.ស.ភ ត្រូវបានរៀបចំឡើងអនុលោមទៅតាមស្តង់ដាររបាយការណ៍ ពាក់ទងនឹងហិរញ្ញវត្ថុអន្តរជាតិនៃកម្ពុជា (ស.វ.ហ.អ.ភ) ចេញផ្សាយដោយក្រុមប្រឹក្សាជាតិគណនេយ្យនៃ ក្រសួងសេដ្ឋកិច្ច និងហិរញ្ញវត្ថុ។

៤. មូលដ្ឋានគណនេយ្យសំខាន់ៗ

គោលនយោបាយគណនេយ្យដែលបានអនុវត្ត ត្រូវបានប្រើប្រាស់ស្របតាមប្រព័ន្ធគណនេយ្យ លើកលែងតែផលប៉ះពាល់ នៃការអនុវត្តវិសោធនកម្មថ្មីចំពោះ ស.វ.ហ.អ.ភ ក្នុងឆ្នាំហិរញ្ញវត្ថុ។ ស.វ.ហ.អ.ភ ថ្មីដែលត្រូវបានអនុវត្ត ទៅក្នុង ឆ្នាំហិរញ្ញវត្ថុត្រូវបានប្រើប្រាស់នៅក្នុងតំបន់សម្រាប់លេខ ៣២ នៃរបាយការណ៍ហិរញ្ញវត្ថុ។

ក.ស.ភ ក៏បានអនុវត្តការប្រើវិសោធនកម្មច្បាប់ស.វ.ហ.អ.ភ ១៦ ក្នុង-១៩-ពាក់ទងនឹងការគ្រប់គ្រង សម្បទាន ក្នុងឆ្នាំហិរញ្ញវត្ថុបច្ចុប្បន្ន និងបានជ្រើសរើសការអនុវត្តន៍ពាក់ស្រែងចំពោះសម្បទានចូលទាំងអស់ ពាក់ទងនឹងការផ្តល់ផលមានលក្ខណៈស្រដៀងគ្នា និងកាលៈទេសៈស្រដៀងគ្នា។

របាយការណ៍ហិរញ្ញវត្ថុរបស់ ក.ស.ភ ត្រូវបានរៀបចំឡើងតាមវិធីសាស្ត្រសន្មតត្រូវបានប្រើប្រាស់ (Historical cost) លើកលែងតែអនុវត្តវិធីសាស្ត្របញ្ជាក់ក្នុងរបាយការណ៍ហិរញ្ញវត្ថុនេះ។

៤. មូលដ្ឋានគណនេយ្យសំខាន់ៗ (ត)

ការបកប្រែជាប្រិយប័ណ្ណខ្មែរ (KMR) ដើម្បីបង្ហាញនៅក្នុង របាយការណ៍ស្ថានភាពហិរញ្ញវត្ថុ របាយការណ៍ចំណេញ ឬខាត និងចំណូលចំណេញផ្សេងៗ របាយការណ៍បម្រែបម្រួលមូលធន និងរបាយការណ៍ សំបុរសាច់ប្រាក់ និងកំណត់សម្គាល់ទៅវិញទៅហើយរបាយការណ៍ហិរញ្ញវត្ថុ នៅកម្រិតបរិច្ឆេទហិរញ្ញវត្ថុ នៅថ្ងៃទី៣១ ខែធ្នូ ឆ្នាំ២០២១ របស់ ភ.ស.ភ បានធ្វើប្រាស់អត្រាប្តូរប្រាក់ដូរការប្តូរកម្រិតបរិច្ឆេទ និងអត្រាបម្រែបម្រួលដែល មានដូចខាងក្រោមនេះ៖

		អត្រាប្តូរកម្រិតបរិច្ឆេទ	អត្រាបម្រែបម្រួល
៣១ ធ្នូ ២០២១	១ ដុល្លារអាមេរិក -	៤.០៧៤រៀល	៤.០៦៨រៀល
៣១ ធ្នូ ២០២០	១ ដុល្លារអាមេរិក -	៤.០៤៨រៀល	៤.០៧៨រៀល

ការប្រែប្រួលនេះ មិនត្រូវបានយកមកបកស្រាយជាតួលេខ ប្រាក់ដុល្លារអាមេរិកនេះ ត្រូវបានប្តូរ ទៅជាប្រាក់រៀល ឬប្តូរត្រូវបានប្តូរជាប្រាក់រៀល ឬដឹងត្រូវបានប្តូរជាប្រាក់រៀល នាពេលអនាគតកាមអត្រាប្តូរ ប្រាក់នេះ ឬអត្រាប្តូរប្រាក់ផ្សេងទៀតនោះឡើយ។

៥ ទ្រព្យសម្បត្តិ រោងចក្រ និងបរិក្ខារ (ត)

(ក) ទ្រព្យសម្បត្តិ រោងចក្រ និង បរិក្ខារទាំងអស់ត្រូវបានកត់ត្រាតាមតម្លៃដើម។ បុគ្គលិកទទួលបានស្ថាប័នជាលើកដំបូង ទ្រព្យសម្បត្តិត្រូវបានកត់ត្រាតាមតម្លៃដើមដកថយបង្គុំ និងការខាតបង់លើការថយចុះតម្លៃនៃទ្រព្យសម្បត្តិផ្សេងៗ។

វិលសំរេចលើទ្រព្យសម្បត្តិ រោងចក្រ និងបរិក្ខារត្រូវបានគណនា ដោយបែងចែកតម្លៃដើម នៃទ្រព្យទាំងនោះ ដកតម្លៃការសំណល់តាមអាយុកាលប្រើប្រាស់របស់ទ្រព្យសម្បត្តិទាំងនោះ។ អាយុកាលនៃកាលកំណត់វិលសំរេចដូចខាងក្រោម៖

កុំព្យូទ័រ	៥ - ១៥ឆ្នាំ
សម្ភារៈការិយាល័យ និងឧបករណ៍ផ្សេងៗ	៥ - ១៥ឆ្នាំ
សង្ហារឹម និងបរិក្ខារ	៥ឆ្នាំ
យានយន្ត	៥ - ១៥ឆ្នាំ
គ្រឿងកម្រ និងម៉ាស៊ីន	១០ - ១៥ឆ្នាំ
ចំណាត់ថ្នាក់ និងអគារ	១០ - ៥០ឆ្នាំ

ដីធ្លី មានអាយុកាលមិនកំណត់ និងមិនត្រូវបានគេធ្វើវិលសំរេចទេ។ ការសាងសង់កំពុងដំណើរការមាន សំណង់ និងអគារ កំពុងដំណើរការសាងសង់។ ការសាងសង់កំពុងដំណើរការមិនត្រូវបានដកវិលសំរេចដល់ពេលដែលសំណង់សាងសង់រួចរាល់សម្រាប់ប្រើប្រាស់។

(ខ) វិលសំរេចត្រូវបានទូទាត់ និងបែងចែកដូចខាងក្រោម៖

	២០២១		២០២០	
	តម្លៃសម្រេច	តម្លៃសំណល់	តម្លៃសម្រេច	តម្លៃសំណល់
តម្លៃដើមនៃសម្បត្តិ	២.៦៤១.៣៨១	១០.៧៤៨.១៣៨	២.៦៥២.៩០៧	៩.១៨៧.៣៨៨
តំណកម្មប្រើប្រាស់	៧០៨.៨៨៨	២.៨៤៧.៧៨១	៤៣០.៤៤៦	១.៧៥៨.៣៨៨
	<u>៣.៣៣០.២៩៣</u>	<u>៧.៩០០.៣៥៧</u>	<u>២.២២២.៤៦១</u>	<u>៧.៤២៩.០០០</u>

៦. ទុនច្បាប់
ក.ស.ក ជាអ្នកផ្តល់

ជំនួយធុនការប្រើប្រាស់ទ្រព្យសម្បត្តិ

តម្លៃបិតតម្លៃសម្បត្តិ	ឆ្នាំ	
	ពុទ្ធសករាជ៍	គិតជាពាន់ដុល្លារ
សមតុល្យ ថ្ងៃទី១ ខែមករា ឆ្នាំ២០២០ ថ្ងៃទី៣១ ខែធ្នូ ឆ្នាំ២០ ២១	-	-
ការផ្តល់បន្ថែម	៣.៧៦១.៨២៤	១៨.៧៦៤.៤៤៩
លែស	(១០០.៨៣២)	(៤០៩.៨៦៤)
	<hr/>	<hr/>
សមតុល្យថ្ងៃទី៣១ ខែធ្នូ ឆ្នាំ២០២១	៣.៦៦០.៩៩២	១៨.៣៥៤.៥៨៥

ចំណុះលើសន្យា

តម្លៃបិតតម្លៃសម្បត្តិ	ឆ្នាំ	
	ពុទ្ធសករាជ៍	គិតជាពាន់ដុល្លារ
សមតុល្យថ្ងៃទី១ ខែមករា ឆ្នាំ២០២០	២.៨៩១.១១៩	១១.៧៨១.៧១០
ចំណាយការប្រាក់	១១៨.៤៨៩	៤៦៧.១៨៣
ការទូទាត់ការផ្តល់	(១២៤.០៤៩)	(៥០១.៧៧៤)
	<hr/>	<hr/>
សមតុល្យថ្ងៃទី៣១ ខែធ្នូ ឆ្នាំ២០២០	២.៨៨៥.៥៥៩	១១.៧៤៧.១១៩
ការប្រើប្រាស់ទ្រព្យសម្បត្តិ	៣.៧៦១.៨២៤	១៨.៧៦៤.៤៤៩
ចំណាយការប្រាក់	២៦៤.១១១	១.០៨៩.១៨៦
ការទូទាត់ការផ្តល់	(១២៤.០៤៩)	(៥០៩.៧៧៤)
	<hr/>	<hr/>
សមតុល្យថ្ងៃទី៣១ ខែធ្នូ ឆ្នាំ២០២១	៣.៧៧៧.១៤៣	១៨.៦៣១.៧៦៩

ចំណុះដោយ៖

	២០២១		២០២០	
	ពុទ្ធសករាជ៍	គិតជាពាន់ដុល្លារ	ពុទ្ធសករាជ៍	គិតជាពាន់ដុល្លារ
ចំណុះលើសន្យា	៩.២៦១	៣៧.៧២៩	៤.៩០៩	២១.០៧៧
ចំណុះលើសន្យា	២.៧៧៧.៨៨២	១៧.៦១៧.១៧៧	២.៧៧៣.៦៥០	១១.៦៦៣.៩១៤
	<hr/>	<hr/>	<hr/>	<hr/>
	២.៧៨៧.១៤៣	១៧.៦៥៤.៩០៦	២.៧៧៨.៥៥៩	១១.៦៨៥.៩៩១

៦. ការជួល (ត)

(ក) ទ្រព្យសកម្មដែលមានសិទ្ធិប្រើប្រាស់ ត្រូវបានកំណត់ដោយផ្អែកលើ ដែលរួមបញ្ចូលនៅក្នុងផ្ទៃដីនៃ បំណុលអាជីវកម្ម ម្ចាស់ពីការកាត់កងខ្ទប់ការទូទាត់ចំពោះការជួលដែលបានធ្វើឡើងមុន ឬក្រោយ ពេលចាប់ផ្តើមនៃកាលបរិច្ឆេទនៃការចុះ។

ក្រាហ្វិកការទទួលស្គាល់ជាលើកដំបូង ទ្រព្យសកម្មដែលមានសិទ្ធិប្រើប្រាស់ ត្រូវបានកត់ត្រាតាមថ្លៃ ដើមដកវិលវិលបង្ក និងការបាត់បង់លើការចុះថ្លៃនៃទ្រព្យសកម្មដ្ឋានឡើងវិញ និងការកែតម្រូវនៃការ កំណត់ថ្លៃឡើងវិញនៃបំណុលអាជីវកម្ម។

ទ្រព្យសកម្មដែលមានសិទ្ធិប្រើប្រាស់ត្រូវបានធ្វើតាមសំណុំ ដោយប្រើវិធីសាស្ត្រសមស្រប ផ្អែកលើ រយៈពេលមួយរយៈកាលដែលបញ្ចប់មុនគេ រវាងពេលវេលាប្រើប្រាស់របស់ទ្រព្យសកម្មដែលមានសិទ្ធិប្រើ ប្រាស់ ឬរយៈពេលចុងបញ្ចប់នៃការជួល។ រយៈពេលនៃអាជីវកម្មនៃទ្រព្យសកម្មនោះគឺ ៤០ឆ្នាំ (២០២០+ ៤០ឆ្នាំ)។

(ខ) រវាងក្រោមនេះជាតំបន់ដែលបានទទួលស្គាល់នៅក្នុងរបាយការណ៍តំណាង ឬរាយការណ៍

	២០២១	២០២០
	ដុល្លារអាមេរិក	ដុល្លារអាមេរិក
ការចំណាយលើទ្រព្យសកម្មដែលមានសិទ្ធិប្រើប្រាស់ (រួម បញ្ចូលក្នុងការចំណាយទូទៅនិងរដ្ឋបាល)	១០០.៥៣២	-
ចំណាយការប្រាក់លើបំណុលអាជីវកម្ម (ត្រូវបានរួម បញ្ចូលនៅក្នុងចំណាយហិរញ្ញប្បទាន)	២៦៤.១១១	១១៥.៤៤៥
	<u>៣៦៤.៦៤៣</u>	<u>១១៥.៤៤៥</u>

(គ) នៅក្នុងការិយាល័យហិរញ្ញវត្ថុ ភ.ស.ភ បានទូទាត់នូវសាច់ប្រាក់ចំពោះបំណុលអាជីវកម្មចំនួន ៦១.៥៦៧ ដុល្លារអាមេរិក (២០២០: ១២៤.០៤៥ដុល្លារអាមេរិក)។

(ឃ) តារាងខាងក្រោមនេះបង្ហាញ ពីកម្រិតនៃសេវាធម្ម អត្រាកម្ចីកំដៅឡើងជាមធ្យម និងការស្រាវជ្រាវនៅ សល់នៃបំណុលពីការជួលរបស់ ភ.ស.ភ ដែលប្រយោជន៍និងប្រាក់ចំណូលអត្រាកម្ចីកំដៅ។

ឆ្នាំ ២០២១	អត្រាកម្ចី កំដៅឡើង ជាមធ្យម ឯកមួយឆ្នាំ	តំបន់ ១		តំបន់ ២		សរុប
		១-២ ឆ្នាំ	៣-៤ ឆ្នាំ	១-២ ឆ្នាំ	៣-៤ ឆ្នាំ	
		ដុល្លារអាមេរិក	ដុល្លារអាមេរិក	ដុល្លារអាមេរិក	ដុល្លារអាមេរិក	ដុល្លារអាមេរិក
អត្រាថេរ	៤.០០%	៥.២១១	៧១.០១៣	៨០.៥៤២	៦.១២៦.៥៣០	៦.៧៨៣.១៤៦
ឆ្នាំ ២០២០						
អត្រាថេរ	៤.០០%	៤.៥០៥	១៤.៥២២	៣២.៨៣០	២.៨២១.៤៥៤	២.៨៧២.៥៥៥

៦. ទុនច្បាប់ (ត)

(ឆ) តារាងខាងក្រោមសង្ខេបចម្រងការលក់ណាត់នៃការប្តូរទ្រព្យរបស់ ក.ស.ភ នៅចុងកាលបរិច្ឆេទនៃរបាយការណ៍នីមួយៗ ដោយផ្អែកទៅលើការត្រួតពិនិត្យទាក់ទងនឹងការប្តូរទ្រព្យ ដែលមិនបានធ្វើរបាយការណ៍ខាងក្រោម៖

	តារាងប្រតិបត្តិ ឬ គិតជាល			ប្រើប្រាស់		សរុប
	១ឆ្នាំ	១ - ២ ឆ្នាំ	២ - ៥ ឆ្នាំ	៥ឆ្នាំ	សរុប	
៣១ ធ្នូ ២០២១	ធុនប្រតិបត្តិ	ធុនប្រតិបត្តិ	ធុនប្រតិបត្តិ	ធុនប្រតិបត្តិ	ធុនប្រតិបត្តិ	
ចំណូលសកលសរុប	២៩០.៤៤៩	៩៩៣.៧២០	៩១៥.២២៨	១១.៩៩៩.៤៨៦	១៣.២០៨.៨៨៣	
៣១ ធ្នូ ២០២០						
ចំណូលសកលសរុប	១២៤.០៥០	១២៤.០៥០	៣៤៤.០៣៦	៥.៣៦៣.៩៨៥	៥.៥៥៦.១២១	

ក.ស.ភ ជាម្ចាស់

ក.ស.ភ បានចុះកិច្ចសន្យាជួលទ្រព្យលើដីពីរតំបន់ ដែលមានរយៈពេល៤០ឆ្នាំក្នុងមួយតំបន់ក្រុង ពីរដោយដាច់ដាច់ បន្តការជួលនេះទៀតដោយផ្ទាល់ដំណើរមុនរយៈពេលពីរឆ្នាំនៃរយៈពេលកិច្ចសន្យាជួលបានបញ្ចប់។ ផ្ទៃសរុបប្រចាំថ្ងៃ គឺសរុបសម្រាប់រយៈពេល២៥ឆ្នាំដំបូង ហើយនឹងកើនឡើង៥%រៀបរយចំនួនឆ្នាំ ហើយសម្រាប់រយៈពេល១៥ឆ្នាំចុងក្រោយ ផ្ទៃសរុបប្រចាំថ្ងៃ នឹងត្រូវបានកំណត់ឡើងវិញថ្មីមួយ។

ក.ស.ភ មានការជួលត្រូវទទួលបាននៅលើអគារអគ្គិសនីមួយ ខាងក្នុងតំបន់វិនិយោគរបស់ក្រុមហ៊ុនរបស់ក្រុមហ៊ុន ខាងក្រោម៖

	២០២១		២០២០	
	ធុនប្រតិបត្តិ	គិតជាពាន់រៀល	ធុនប្រតិបត្តិ	គិតជាពាន់រៀល
គិតជាប្រចាំឆ្នាំ	១៨៦.០៧៤	៧៨៧.៣២៣	១៨៦.០៧៤	៧៨៧.៦៧១
មួយឆ្នាំ ទៅបីឆ្នាំ	១៨៦.០៧៤	៧៨៧.៣២៣	១៨៦.០៧៤	៧៨៧.៦៧១
បីឆ្នាំ ទៅប្រាំឆ្នាំ	១៩៤.៦០៣	៧៨៧.១៦៨	១៨៦.០៧៤	៧៨៧.៦៧១
ប្រាំឆ្នាំ ទៅបួនឆ្នាំ	១៩៥.៣៧៨	៧៨៥.១៨៩	១៩៥.៦០៣	៧៨៧.១៦៨
បួនឆ្នាំ ទៅដប់ឆ្នាំ	១៩៥.៣៧៨	៧៨៥.១៨៩	១៩៥.៣៧៨	៧៨០.៣០៤
ប្រើប្រាស់ប្រាំឆ្នាំ	៧.៨៥០.៥៩៩	៣១.៩៥១.៩៣៨	៥.០៤៥.៩៧៧	២២.៥០៥.៩៧៧
	៥.៨០៨.១០៦	៣៥.៥៤៤.១៣០	៤.៩៩៤.១៨០	៣៦.៣៨១.៤៦៦
សរុប ការប្រាក់ចំណូលទុនច្បាប់	(៤.៤៨៧.៦៣២)	(១៥.៦៨៤.៥០២)	(៤.៦៧០.៣៤១)	(១៨.៨៥១.៥៣៤)
	៤.៣១០.៤៧៤	២០.០៥៩.៦២៨	៤.៣២៣.៨៣៩	១៧.៥២៩.៩៣២
បង្ហាញដោយខាងក្រោម៖				
រយៈពេលប្តូរ	១៣.៨៨៦	៥៦.៥៧២	១៣.៣៦២	៥៤.០៤៩
រយៈពេលផង	៤.២៩៦.៥៨៨	១៧.៤០៤.៣០០	៤.៣១០.៤៧៧	១៧.៤០៤.៨៧៩
	៤.៣១០.៤៧៤	១៧.៤៦០.៨៧២	៤.៣២៣.៨៣៩	១៧.៤៥៨.៩២៨

៧. ប្រាក់បញ្ញើសម្រាប់ប្រតិបត្តិការ

	ដី	រោង	ស្រូវ
	បញ្ញើសម្រាប់ប្រតិបត្តិការ	បញ្ញើសម្រាប់ប្រតិបត្តិការ	បញ្ញើសម្រាប់ប្រតិបត្តិការ
<i>ប្រតិបត្តិការ</i>			
សម្រាប់ប្រតិបត្តិការ ២០១៧ ឆ្នាំ	៨៣.៧០៨.៤៧៧	១.២១៧.៣៧៧	៨៨.៩២៥.៨៥៤
កំណត់	-	(១.៣២២.៧៨៤)	(១.៣២២.៧៨៤)
សម្រាប់ប្រតិបត្តិការ ២០១៧ ឆ្នាំ	៨៣.៧០៨.៤៧៧	១.៤០៤.៥៩៣	៨៧.៦០៣.០៧០
<i>សម្រាប់ប្រតិបត្តិការ</i>			
សម្រាប់ប្រតិបត្តិការ ២០១៨ ឆ្នាំ	-	៨៦៤.៦៦៤	៨៦៤.៦៦៤
សម្រាប់ប្រតិបត្តិការ ២០១៩ ឆ្នាំ	-	៦៧.៤៧០	៦៧.៤៧០
កំណត់	-	(២៤.០៦៤)	(២៤.០៦៤)
សម្រាប់ប្រតិបត្តិការ ២០១៨ ឆ្នាំ	-	៨៤៨.០៧០	៨៤៨.០៧០
សម្រាប់ប្រតិបត្តិការ ២០១៩ ឆ្នាំ	-	៦៤០.៦០៦	៦៤០.៦០៦
សម្រាប់ប្រតិបត្តិការ ២០១៩ ឆ្នាំ	-	១.៤៨៩.២៧៦	១.៤៨៩.២៧៦
<i>សម្រាប់ប្រតិបត្តិការ</i>			
សម្រាប់ប្រតិបត្តិការ ២០១៧ ឆ្នាំ	៨៣.៧០៨.៤៧៧	៤២១.៤២៦	៨៤.១២៩.៩០៣
<i>(កំណត់សម្រាប់ប្រតិបត្តិការ)</i>	<i>៣៤១.០១៥.៤៧០</i>	<i>៣.៧៧៣.៤៧០</i>	<i>៣៤៥.៧៨៨.៨៤០</i>
សម្រាប់ប្រតិបត្តិការ ២០១៧ ឆ្នាំ	៨៣.៧០៨.៤៧៧	៤២៥.២០២	៨៤.៥០៥.៣៧៣
<i>(កំណត់សម្រាប់ប្រតិបត្តិការ)</i>	<i>៣៤៥.៧៨៨.៨៤០</i>	<i>៣.៧៧៣.៤៧០</i>	<i>៣៤៩.៥៦២.៤១៣</i>
សម្រាប់ប្រតិបត្តិការ ២០១៨ ឆ្នាំ	១៣៦.៤៧៦.៣៤៦	៧៧៤.៧៦៦	១៣៧.២៥១.១១២
<i>(កំណត់សម្រាប់ប្រតិបត្តិការ)</i>	<i>៤៧៨.៤៧១.៤៧៧</i>	<i>៣.០១១.៦១១</i>	<i>៤៨១.៤៨៣.៥៥៩</i>
សម្រាប់ប្រតិបត្តិការ ២០១៨ ឆ្នាំ	១៣៦.៤៧៦.៣៤៦	៧៧៧.៧៧៧	១៣៧.២៥១.១១២
<i>(កំណត់សម្រាប់ប្រតិបត្តិការ)</i>	<i>៤៧៨.៤៨១.៤៧៧</i>	<i>៣.០១១.៦១១</i>	<i>៤៨១.៤៨៣.៥៥៩</i>

៧. ទ្រព្យសម្បត្តិវិនិយោគ (ត)

- ក) ទ្រព្យសម្បត្តិវិនិយោគ ត្រូវបានកត់ត្រាតាមតម្លៃដើម ដែលរួមបញ្ចូលថ្លៃប្រតិបត្តិការ។ បន្ទាប់ពីការទទួលស្គាល់ជាលើកដំបូង ទ្រព្យសម្បត្តិវិនិយោគ ត្រូវបានកត់ត្រាតាមតម្លៃដើមដក លៃសំបង្ហូរ និង ប្តូរការបាត់បង់ត្រូវបានរៀបចំ។
- ខ) ដី គឺត្រូវបានត្រួតពិនិត្យ និងបិទទុកលើសវៈ គោលការណ៍លៃសំបង្ហូរសម្រាប់អនាគត មានចន្លោះពី ៥ ទៅ ៥០ឆ្នាំ (ឆ្នាំ២០២០៖ ៥ ទៅ ៥០ឆ្នាំ)។
- គ) តម្លៃប្រើប្រាស់នៃទ្រព្យសម្បត្តិវិនិយោគ ត្រូវបានកំណត់ដោយក្រុមប្រឹក្សាភិបាលដោយផ្អែកលើការប៉ាន់ស្មានតាមរយៈព័ត៌មានដែលអាចទទួលបានពីទីផ្សារ។

៨. គណនីកាណិដ្ឋ និងគណនីត្រូវទទួលបានផ្សេងៗ

	២០២១		២០២០	
	ដុល្លារអាមេរិក	គិតជាពាន់រៀល	ដុល្លារអាមេរិក	គិតជាពាន់រៀល
រយៈពេលវែង				
គណនីត្រូវទទួលបានផ្សេងៗ ប្រាក់កង់	៦៧.៥០៥	២៧៥.៣៤១	៦៤.៥៧៦	២៦២.៧៦៨
គណនីចាណិដ្ឋ ភាគីទី៣	៤.៤១៧.១៧២	១៧.៩៩៩.៦៧៣	៤.០៩០.៩៣៨	១៦.៥៤៧.៧៤៤
ធនៈ ប្តូរការ ភាគីទី៣	(៧៩០.៦៧៣)	(៣.២២១.២០១)	(៧៧២.១០១)	(៣.៥២៧.៦៤៧)
	៣.២៩៣.៩០៤	១៤.៧៦៣.៤៧២	៣.២១៤.៧៧៥	១៣.០២២.១៦៥
គណនីត្រូវទទួលបានផ្សេងៗ ភាគីទី៣	៤៤៧.៥៤៤	១.៧២៣.២៩៤	៦៤៩៥.៧១៧	២៦.២៥១.៧៦០
បុរេប្រទាន	៧៦.១៤១	៣១០.១៥៨	៨៣.៧៨៣	៣៣៤.៧៨១
បង្កើត	៧.៣០៧	២៩.៧៦៩	២០៤.៨៧០	៨៤៤.៨៧៤
គណនីត្រូវទទួលបានផ្សេងៗ	៤២២.៩៩២	១.៧៨៣.២២១	២៦៧.៤២៦	១.០៨៣.០៧៧
	៩៧៧.៩៨១	៣.៨៤៦.៨១៩	៣.០១០.១៨៦	២៤.៤៤៤.៥៩២
គណនីត្រូវទទួលបានផ្សេងៗ	៤.៥៨១.៤៩០	១៨.៦១៤.៩៩១	១០.២៧៩.០៣៧	៤១.៥៧៤.៦៤៧
ការបង់បុរេ	៥៧៣.០៣១	២.២៥៣.០៤៨	៤៤៥.៦៤០	១.៨០២.៦១៤
	៥.១៥៤.៥០២	២១.៥១៤.០៣៦	១០.៧២៩.៦៧៣	៤៣.៧៤១.៣០២

- ក) គណនីកាណិដ្ឋសរុប ត្រូវបានចាត់ត្រាថាជា ទ្រព្យសកម្មហិរញ្ញវត្ថុ វាស់វែងតាម amortised cost។
- ខ) គណនីកាណិដ្ឋ គឺមិនទទួលបានការប្រាក់ និងលក្ខន្តិកស្ថានណាមួយនៃការណិដ្ឋសម្រាប់ ដែលផ្តល់ដោយ ក.ស.ក គឺមានរយៈពេល ៣០ថ្ងៃ (២០២០៖ ៣០ថ្ងៃ)។ គណនីកាណិដ្ឋ ត្រូវបានទទួលស្គាល់តាមតម្លៃ វិញ្ញាប័ត្រដើមដែលកំណត់ដោយតម្លៃប្រើប្រាស់ លើការទទួលស្គាល់ដំបូង។
- គ) គណនីកាណិដ្ឋ និងគណនីត្រូវទទួលបានផ្សេងៗ ត្រូវបានកំណត់ជាប្រាក់ដុល្លារអាមេរិក។

៨. គណនីពាណិជ្ជ និងគណនីត្រូវទទួលផ្សេងៗ (ត)

៣) សម្រាប់ឱទ្ធភាពនៃគណនីពាណិជ្ជដែលពុំមានជាប់ទាក់ទងនឹងផ្នែកហិរញ្ញប្បទាន ក.ស.ភ បានអនុវត្ត ស.វ.ហ.អ.ក ៩ ដោយផ្អែកលើវិធីសាស្ត្រសាមញ្ញ ("Simplified approach") ដោយជ្រើសរើសវិធាននៃ ការខាតបង់គណនីពាណិជ្ជទុករយៈពេលវែងសម្រាប់គណនីពាណិជ្ជ។ ដើម្បីវាស់វែងការខាតបង់ គណនីពាណិជ្ជ ដែលផ្អែកលើប្រភេទសម្របកម្ម គណនីពាណិជ្ជត្រូវបានបែងចែកជាចំណុះប្រភេទ និង គណនីពាណិជ្ជ និងអាព្យាករណ៍។ អត្រាបំបែកទុកនៃការខាតបង់ គឺផ្អែកលើប្រវត្តិនៃការខាតបង់គណនី ខាតបង់របស់ ក.ស.ភ។ ប្រវត្តិនៃអត្រាខាតបង់ គឺត្រូវបានតែម្រូវសម្រាប់បច្ចុប្បន្ន និងព័ត៌មានអនាគត លើកត្តាថាប្រសព្វតិច ដែលប៉ះពាល់ដល់អតិថិជនរបស់ ក.ស.ភ។ គណៈក្រុមប្រឹក្សារបស់ ក.ស.ភ បានអនុវត្តការវិនិច្ឆ័យក្នុងការកំណត់លទ្ធភាពសងរបស់គណនីពាណិជ្ជ និងព័ត៌មានសម្របប្រយោជន៍អនាគត។

ការខាតបង់លើសវិធាននៃសម្រាប់គណនីពាណិជ្ជត្រូវបានដូចខាងក្រោម៖

	១-៣០ ត្រ	៣១-៦០ ត្រ	៦១-៩០ ត្រ	៩១-១២០ ត្រ
ខាតបង់នៃ ឆ្នាំ២០២១				
ការបំបែកទុកខ្ពស់ជាង	៤,២០%	៥,៦៧%	១៣,០៨%	២៧,៩៩%
ចំនួនជួលសរុប (រដ្ឋប្បវេណី)	៦,១៣៦,៤៥៦	១,២៧៣,៥០៦	២៨៧,០៣៧	១១៣,៥៣៤
ឱនភាព (រដ្ឋប្បវេណី)	៧៩,៧២៤	៧៦,១៥៣	៣៤,៥៣៤	២៧,២៣៣
				សរុប
	១២១-១៥០ ត្រ	១៥១-១៨០ ត្រ	លើសពី ១៨០ ត្រ	រដ្ឋប្បវេណី
ខាតបង់នៃ ឆ្នាំ២០២១				
ការបំបែកទុកខ្ពស់ជាង	៧៨,០៧%	៧០,៣៤%	១០០%	
ចំនួនជួលសរុប (រដ្ឋប្បវេណី)	៤៤,៥៥១	២២,៥៤៤	៥៣៩,៧០៥	៤,៤១៤,១៥២
ឱនភាព (រដ្ឋប្បវេណី)	១៤,៤៤៣	១៤,៤៤១	៥៣៩,៧០៥	៧៩០,៦៧៣
				សរុប
	១-៣០ ត្រ	៣១-៦០ ត្រ	៦១-៩០ ត្រ	៩១-១២០ ត្រ
ខាតបង់នៃ ឆ្នាំ២០២០				
ការបំបែកទុកខ្ពស់ជាង	៤,០៣%	៥,៤៧%	១៦,៥២%	២៥,៥៤%
ចំនួនជួលសរុប (រដ្ឋប្បវេណី)	១,៤២១,៥៥៤	១,០៤៤,១០១	២៥៥,៦៣៧	១៤៧,៤១៩
ឱនភាព (រដ្ឋប្បវេណី)	១៦,៥៦៤	៥៧,១៦១	៣២,០០៧	៣២,៥៥៤
				សរុប
	១២១-១៥០ ត្រ	១៥១-១៨០ ត្រ	លើសពី ១៨០ ត្រ	រដ្ឋប្បវេណី
ខាតបង់នៃ ឆ្នាំ២០២០				
ការបំបែកទុកខ្ពស់ជាង	៣៦,៣២%	៧០,០៥%	១០០%	
ចំនួនជួលសរុប (រដ្ឋប្បវេណី)	១៦៣,៧២៩	១១៦,០៤៤	៤៤៩,០១៤	៤,០៩០,៥៣៤
ឱនភាព (រដ្ឋប្បវេណី)	៥៩,៤៧៤	៧៤,៤៤៦	៤៤៩,០១៤	៤៧៥,១០១

ក្នុងកំឡុងការិយាល័យឆ្នាំរបស់ ក.ស.ភ មិនត្រូវបានចាត់ទុកឱ្យមានប្រភេទប្រាក់នៃគណនីពាណិជ្ជ ឡើយ។

៨. គណនីករណី និងគណនីត្រូវទទួលផ្សេងៗ (ត)

ក) បំណុលរូបវន្តដែលបានលើសនិងគណនីប្រាក់កម្ចី មានដូចខាងក្រោម៖

	២០២១	២០២០
	ដុល្លារអាមេរិក	ដុល្លារអាមេរិក
ឱកាសដេរីវេប្រាក់កម្ចីនៃគណនីប្រាក់កម្ចី ស.វ.ហ.ស.ភ ៩	៨៧២.១០១	៩១៤.៨៦៣
តិចបង្កើតសម្រាប់ការិយាល័យប្រឹក្សាភិបាល	-	៣៨៧.២៣៨
ឱកាសដែលបានប្រើប្រាស់	(៤១.៤២៤)	-
ដេរីវេទីតា ១ នៃឆ្នាំ	៨៣០.៦៧៧	៨៧២.១០១

ខ) ឱកាសសម្រាប់គណនីត្រូវទទួលផ្សេងៗ ត្រូវបានទទួលស្គាល់តាមវិធីសាស្ត្រទូទៅ ("General approach") របស់ ស.វ.ហ.ស.ភ ៩ ដែលផ្តល់នូវការបង្កើតឱកាសដែលបានកើនឡើងមុនមកទៅខាងមុខ។ វិធីសាស្ត្រនេះត្រូវបានប្រើដើម្បីកំណត់តម្លៃឱកាស ថាជាតម្លៃប្រាក់កម្ចីដែលបានកើនឡើងមុនមកទៅខាងមុខ។ ឱកាសសម្រាប់គណនីត្រូវទទួលស្គាល់ដំបូងនៃទ្រព្យសកម្មហិរញ្ញវត្ថុ ឬទេ។ ចំពោះហានិភ័យទាំងឡាយ ដែលត្រូវបានបញ្ជាក់ថាមានឱកាសកើនឡើងខ្លាំងជាងតម្លៃប្រាក់កម្ចីដែលបានកើនឡើងនៃទ្រព្យសកម្មហិរញ្ញវត្ថុនោះទេ នោះការបង្កើតឱកាសដែលបានកើនឡើងខ្លាំងជាងតម្លៃប្រាក់កម្ចីដែលបានកើនឡើងនៃទ្រព្យសកម្មហិរញ្ញវត្ថុនោះទេ ត្រូវបានទទួលស្គាល់។ សម្រាប់ហានិភ័យដែលបានកើនឡើងមុនមកទៅខាងមុខ ការបង្កើតឱកាសដែលបានកើនឡើងខ្លាំងជាងតម្លៃប្រាក់កម្ចីដែលបានកើនឡើងនៃទ្រព្យសកម្មហិរញ្ញវត្ថុនោះទេ ត្រូវបានទទួលស្គាល់។ ចំពោះហានិភ័យដែលបានកើនឡើងខ្លាំងជាងតម្លៃប្រាក់កម្ចីដែលបានកើនឡើងនៃទ្រព្យសកម្មហិរញ្ញវត្ថុនោះទេ ត្រូវបានទទួលស្គាល់។ ឱកាសសម្រាប់គណនីត្រូវទទួលស្គាល់ ដែលត្រូវបានកំណត់តាមវិធីសាស្ត្រនេះ ត្រូវបានទទួលស្គាល់។

៩. ពន្ធករពន្យល់

សមាសភាគ និងបម្រែបម្រួលគណនីពន្ធករពន្យល់មានដូចខាងក្រោម៖

	ទទួលស្គាល់ក្នុង របាយការណ៍ ចំណេញ ឬបាត	
	(កំណត់ សម្រាប់លេខ២៤)	
	ទិន្នន័យថ្ងៃទី ១ មករា ២០២១	ទិន្នន័យថ្ងៃទី ៣១ ធ្នូ ២០២១
	ដុល្លារអាមេរិក	ដុល្លារអាមេរិក
ទ្រព្យសម្បត្តិ មានទម្រង់ និងបម្រែបម្រួល ការទូកិច្ចសហការនិរន្តរ៍	(២.៧០២.៩៩៩)	(២.៧០២.៧០២)
ចំណូលពន្ធករពន្យល់	១០៤.៣៩៩	៩១.១៦៨
ឱកាសលើគណនីពាណិជ្ជកម្ម	២.៨៥០.០០០	២.៧៣០.០០០
ភាគប្រាក់កម្ចីការិយាល័យប្រឹក្សាភិបាលទទួលស្គាល់	១០.១៧១	១៥៨.១៣៥
	៤៣៧.៥៦១	១៤០.៦០៦

(គិតជាលានដុល្លារ)

៩. កម្មវិធីប្រាក់ (ត)

	ទិន្នន័យប្រចាំ ១ មករា ២០២១ ដុល្លារអាមេរិក	របាយការណ៍ ចំណេញ ឬ បាត (កំណត់ សម្រាប់ឆ្នាំ២០២១) ដុល្លារអាមេរិក	ទិន្នន័យប្រចាំ ៣១ ធ្នូ ២០២០ ដុល្លារអាមេរិក
ប្រព្រឹត្តិការណ៍ ធានាប្រាក់ និងបរិក្ខារ ការពារកិច្ចសហការដីក្រុង	(២.២៦៤.០២៨)	(៤៣៧.៩៣១)	(២.៧០២.៩៥៩)
ចំណូលពន្ធកម្ម	១២២.៦៨៤	(១៤.៣២៦)	១០៨.៣៥៨
ទិញកម្មសេវាធានាប្រាក់	២.៥១៦.២០២	(២៦.២០២)	២.៤៩០.០០០
ការប្រើប្រាស់សម្រាប់ប្រាក់បញ្ញើដែលមិនទាន់ទទួលបាន	១០២.៥៧៣	៧១.៤៧៧	៣១.៤២០
	១.៤៧៦	៤.៤២៥	១០.១៤១
	<u>៤៧៨.៤១៤</u>	<u>(៤៣៤.៤៥១)</u>	<u>៤៣៩.៩៥៩</u>

(គិតជាពាន់ដុល្លារ)

១.៧៧៤.៧០៤

១០. សាច់ប្រាក់ និងសមមូលដ្ឋានសាច់ប្រាក់

	២០២១		២០២០	
	ដុល្លារអាមេរិក	គិតជាពាន់ដុល្លារ	ដុល្លារអាមេរិក	គិតជាពាន់ដុល្លារ
សាច់ប្រាក់ក្នុងដៃ	២.១៤១	៤.៧៦៣	៣.៤០៧	១៥.៣៩៩
សាច់ប្រាក់នៅធនាគារ ប្រាក់បញ្ញើ	៥.៦០៧.៤៤៤	២២.៤៤៤.៧២៧	២.៦៤០.០៣៤	១០.៤៤០.៧៣៤
	<u>១៣.៧៤៨.៥៨៥</u>	<u>២៧.២១៣.៤៩០</u>	<u>៥.០៨០.០៤១</u>	<u>២៥.៨៤៦.១៣៣</u>
កំណត់ប្រាក់បញ្ញើនៅក្នុងរបាយការណ៍ស្ថានភាព ហិរញ្ញវត្ថុ	១៤.៦១៤.៧០០	៧៤.៤៣៦.២៤៤	១៧.៦៤៣.៤៤១	៧១.៤៣១.១៣៧
កំណត់ប្រាក់បញ្ញើ (កំណត់សម្រាប់ប្រាក់បញ្ញើ តាមដាន)	(១២.០០០.០០០)	(៤៥.៤៤៤.០០០)	(១៥.០០០.០០០)	(៦០.៦៧៥.០០០)
កំណត់ប្រាក់បញ្ញើនៅក្នុងរបាយការណ៍ សម្រាប់ប្រាក់បញ្ញើ	<u>៦.៦១៤.៧០០</u>	<u>២៨.៩៩២.២៤៤</u>	<u>២.៦៤៣.៤៤១</u>	<u>១០.៧៥៦.១៣៧</u>

- ក) សាច់ប្រាក់ និងសាច់ប្រាក់សមមូល ត្រូវបានកាត់ថ្លាក់ជា "ប្រព្រឹត្តិការណ៍ប្រាក់បញ្ញើក្នុងដៃដ្ឋានសាច់ប្រាក់ amortised cost"។
- ខ) ប្រាក់បញ្ញើមានកាលកំណត់ជាប្រភេទនានាដែលមានកាលបរិច្ឆេទចាប់ពី ៣ ខែ រហូតដល់ ១ ឆ្នាំ រហូតដល់ ១០ ឆ្នាំ (២០២០: ១ ឆ្នាំ រហូតដល់ ១០ ឆ្នាំ)។
- គ) ទម្រង់សាច់ប្រាក់នៃសាច់ប្រាក់ និងសមមូលប្រភេទនានាមានដូចខាងក្រោម៖

	២០២១ ដុល្លារអាមេរិក	២០២០ ដុល្លារអាមេរិក
ដុល្លារអាមេរិក ខ្លីបំផុត	១៤.៤៤៤.០៥៣	១៧.១៣០.៧៧៥
	<u>១៦៥.៦៤៧</u>	<u>៥៥៣.០៤៦</u>
	<u>១៤.៦១០.៧០០</u>	<u>១៧.៦៨៣.៨២១</u>

១០ សាច់ប្រាក់ និងសមតុល្យនៅឯករាជ្យ (ត)

ឃ) អត្រាការប្រាក់ប្រសិទ្ធភាពជាមធ្យម នៃប្រាក់បញ្ញើជាមួយធនាគារដែលមានអាជ្ញាប័ណ្ណនៃ ក.ស.ក នៅតុលាការវិជ្ជាជីវៈតាមការណែនាំដោយមានផ្តល់ខាងក្រោម៖

	២០២១	២០២០
	%	%
អត្រាចរ	៦,២៤	៧,៧៤

១១ ដើមទុន

	២០២១		២០២០	
	ចំនួន	ដុល្លារអាមេរិក	ចំនួន	ដុល្លារអាមេរិក
ភាគហ៊ុនមានសិទ្ធិបោះឆ្នោត នៃ				
១ ដុល្លារអាមេរិក៖				
ប្រភេទ ក	៤.១៣៦.៨៧៣	៤.១៣៦.៨៧៣	៤.១៣៦.៨៧៣	៤.១៣៦.៨៧៣
ប្រភេទ ខ	១៦.៥៤៧.៤៥២	១៦.៥៤៧.៤៥២	១៦.៥៤៧.៤៥២	១៦.៥៤៧.៤៥២
	២០.៦៨៤.៣២៥	២០.៦៨៤.៣២៥	២០.៦៨៤.៣២៥	២០.៦៨៤.៣២៥
ភាគហ៊ុនមិនមានសិទ្ធិបោះឆ្នោត នៃ				
១ ដុល្លារអាមេរិក៖				
ប្រភេទ គ	៩៣.៧៦៩.១២០	៩៣.៧៦៩.១២០	៩៣.៧៦៩.១២០	៩៣.៧៦៩.១២០
	១១៤.៤៥៣.៤៤៥	១១៤.៤៥៣.៤៤៥	១១៤.៤៥៣.៤៤៥	១១៤.៤៥៣.៤៤៥
<i>សរុបសរុប</i>	៣២.១៣៨.៧៧០	៣២.១៣៨.៧៧០	៣២.១៣៨.៧៧០	៣២.១៣៨.៧៧០

ដើមទុនសរុប ១១៤.៤៥៣.៤៤៥ ដុល្លារអាមេរិក ត្រូវបានបែងចែក ជា១១៤.៤៥៣.៤៤៥ ភាគហ៊ុន នៃកម្រៃតារាងក្នុងមួយភាគហ៊ុន ៤.០០០រៀល (សមមូលទៅ ១ដុល្លារអាមេរិក) ហើយត្រូវបានបែងចែកជា៣ ប្រភេទ៖

- ក) ៤.១៣៦.៨៧៣ ភាគហ៊ុនប្រភេទ "ក" (មានសិទ្ធិបោះឆ្នោត) (៣,៦១%) ជាមួយតម្លៃ ៤.១៣៦.៨៧៣ ដុល្លារអាមេរិក (សមមូលទៅ ១៦.៥៤៧.៤៥២.០០០រៀល)
- ខ) ១៦.៥៤៧.៤៥២ ភាគហ៊ុនប្រភេទ "ខ" (មានសិទ្ធិបោះឆ្នោត) (១៤,៤៦%) ជាមួយតម្លៃ ១៦.៥៤៧.៤៥២ដុល្លារអាមេរិក (សមមូលទៅ ៦៦.១៨៩.៩៦៤.០០០រៀល)
- គ) ៩៣.៧៦៩.១២០ ភាគហ៊ុនប្រភេទ "គ" (មិនមានសិទ្ធិបោះឆ្នោត) (៨១,៩៣%) ជាមួយតម្លៃ ៩៣.៧៦៩.១២០ដុល្លារអាមេរិក (សមមូលទៅ ៣៧៩.០៧៦.៤៤០.០០០រៀល)។

១១. ដើមទុន (ត)

ភាគហ៊ុនិកប្រភេទ "ក" និងទទួលបានការធានាទិន្នផលកាលណាអប្បបរមាស្មើនឹង៥%ក្នុង១ឆ្នាំ ដោយ
ពិគ្រោះយោបល់មុនប្រកបដោយសិទ្ធិលើកដំបូងជាសាធារណៈ សម្រាប់រយៈពេលយ៉ាងហោច៥ឆ្នាំ និងចាប់ពីឆ្នាំ
២០១៦ រហូតដល់ឆ្នាំ ២០២០។ កម្រៃបញ្ចេញនៃការធានាដ៏សំខាន់ៗនេះ មានចំនួន ៩៣៦.១៤៥ដុល្លារ
អាមេរិក ហើយត្រូវបានរំពឹងទុកថានឹងធ្វើការទូទាត់ក្នុងរយៈពេល៥ឆ្នាំ។

ភាគហ៊ុនិកប្រភេទ "គ" ពុំមានសិទ្ធិទទួលបាននូវការលាភពី ក.ស.ភ នោះទេ ប៉ុន្តែមានសិទ្ធិអាទិភាព
ក្នុងការទទួលបានទ្រព្យសម្បត្តិរបស់ ក.ស.ភ នៅក្នុងករណីដែលក្រុមហ៊ុនផ្សះបញ្ជី។

ភាគហ៊ុនិកប្រភេទ "ក" និង "ខ" ត្រូវទទួលបានភាគលាភ នៅពេលមានការប្រកាសពី ក.ស.ភ និងមាន
សិទ្ធិទទួលបានការបោះឆ្នោតមួយសន្លឹក ក្នុងមួយភាគហ៊ុនមួយក្នុងកិច្ចប្រជុំមហាសន្និបាតភាគហ៊ុនិករបស់
ក.ស.ភ។ ភាគហ៊ុនិកទាំងអស់មានចំណាត់ថ្នាក់ដូចគ្នា ជាមួយនឹងទ្រព្យសម្បត្តិដែលនៅសល់របស់
ក.ស.ភ។

១២. បុព្វលាភភាគហ៊ុន

នៅថ្ងៃទី៩ ខែធ្នូ ឆ្នាំ២០១៩ ក.ស.ភ ទទួលបានផោលជោគរយៈពេលវែងនៅក្នុងការបញ្ជីនៅលើស្ថាប័នមូលបត្រកម្ពុជា
(ធម.ក)។ ចំនួនភាគហ៊ុនសរុប (មានសិទ្ធិបោះឆ្នោត) មានចំនួន ២០.៦៨៤.៣៦៥ភាគហ៊ុន ដែលមាន
៤.១៣៦.៨៧៣ ជាភាគហ៊ុនប្រភេទ "ក" ដែលមានតម្លៃចារឹក ៤.០០០រៀលក្នុងមួយភាគហ៊ុន។ បន្ទាប់ពីបានចុះ
បញ្ជីចំនួន៨០% នៃភាគហ៊ុនសរុបត្រូវបានកាត់ចោលដោយក្រសួងសេដ្ឋកិច្ច និងហិរញ្ញវត្ថុ។ ក.ស.ភ បានទទួល
សាច់ប្រាក់ពីការលក់មូលបត្រកម្ពុជាសិទ្ធិលើកដំបូងជាសាធារណៈបានចំនួន ៥.១៩៣.៩១៥ដុល្លារអាមេរិក និង
ចំណាយប្រតិបត្តិការចំនួន ៥០១.៥៤០ដុល្លារអាមេរិក។

បុព្វលាភភាគហ៊ុន សំដៅលើចំនួនទឹកប្រាក់លើសពីតម្លៃចារឹក នៃភាគហ៊ុននីមួយៗ ដែលក្រុមហ៊ុន
ទទួលបានពីការបោះឆ្នោតលក់ភាគហ៊ុន និងបន្ទាប់ពីកាត់ចោលនូវចំណាយប្រតិបត្តិការផ្សេងៗ ដែលពិតប្រាកដ
គ្នាដល់ពីការបោះឆ្នោតភាគហ៊ុន។

១៣. ទុនបម្រុង

	ទុនបម្រុងកាត់ចេញពី ផុលរកាមេរិក	ទុនបម្រុងទុរេ ផុលរកាមេរិក	មូលនិធិលើស សមត្រកស ផុលរកាមេរិក	សរុប ផុលរកាមេរិក
ថ្ងៃទី១ ខែមករា ឆ្នាំ២០២១ ការផ្ទេរពីប្រាក់ចំណេញក្រៅក្រុម	២.០៤៦.០១០ ៤៩៣.០៤៤	២.០៤៦.០១០ ៤៩៣.០៤៤	៣២.៤៤៧.៥៨៦ ៨.៣៣៩.៦៤៦	៣៦.៥៣៩.៦០៦ ៩.៣២៥.៧៣៤
ថ្ងៃទី៣១ ខែធ្នូ ឆ្នាំ២០២១	២.៥៣៩.០៥៤	២.៥៣៩.០៥៤	៤០.៧៨៣.២៧២	៤៥.៨០១.៣៨០
<i>(លើសពីការបញ្ជីលក់)</i>	១០.៣៤៤.១០៦	១០.៣៤៤.១០៦	១២៦.១៥៩.០៥០	១៤៦.៨៣៧.១៦២
ថ្ងៃទី១ ខែមករា ឆ្នាំ២០២០ ការផ្ទេរពីប្រាក់ចំណេញក្រៅក្រុម	១.៤៦៨.៤៤០ ៤៧៧.៥៧០	១.៤៦៨.៤៤០ ៤៧៧.៥៧០	២២.៧១៤.៥៣៩ ៩.៧៣៣.០៤៧	២៥.៦៥១.៤១៩ ១០.៧៨៨.១៨៧
ថ្ងៃទី៣១ ខែធ្នូ ឆ្នាំ២០២០	២.០៤៦.០១០	២.០៤៦.០១០	៣២.៤៤៧.៥៨៦	៣៦.៥៣៩.៦០៦
<i>(លើសពីការបញ្ជីលក់)</i>	៤.២៧៦.១១០	៤.២៧៦.១១០	១៣១.២៨០.៤៨៩	១៤៧.៨៣២.៥៩៩

១៣. ទុនបម្រុង (ត)

នៅថ្ងៃទី១៨ ខែមីនា ឆ្នាំ២០២១ ក្រុមប្រឹក្សាភិបាលបានអនុម័តនូវការផ្តោតប្រាក់ចំណេញប្រចាំឆ្នាំ ទុនបម្រុងផ្សេងៗ ចំនួន ៩.៣២១.៧៧៤ ដុល្លារអាមេរិក។

យោងតាមលក្ខខណ្ឌរបស់ ក.ស.ភ ចុះថ្ងៃទី៧ ខែកញ្ញា ឆ្នាំ ២០១៦ ប្រការ១៦ បានចែងថាប្រាក់ ចំណេញរបស់ ក.ស.ភ បន្ទាប់ពីកាត់កងវិធានការខាងលើនៃឆ្នាំមុន (ប្រសិនបើមាន) អាចត្រូវបានប្រើប្រាស់ដូច ខាងក្រោម៖

- សម្រាប់ទុនបម្រុងតាមច្បាប់ ៨%
- សម្រាប់ទុនបម្រុងទូទៅ ៨%
- សម្រាប់ប្រយោជន៍សម្រាប់ភាគលាភ និងមូលនិធិសម្រាប់អភិវឌ្ឍន៍សហគ្រាស

១៤. គណនីអ្នកផ្គត់ផ្គង់ និងគណនីត្រូវបង់ផ្សេងៗ

	២០២១		២០២០	
	ដុល្លារអាមេរិក	ដុល្លារអាមេរិក	ដុល្លារអាមេរិក	ដុល្លារអាមេរិក
រយៈពេលវែង				
គណនីត្រូវបង់ផ្សេងៗ				
ប្រាក់កក់	៣៣.៧៩៣	១៧៧.៦៧៧	៣២.៤៩៧	១៣១.៤៣៤
រយៈពេលខ្លី				
គណនីអ្នកផ្គត់ផ្គង់				
កាតិទិច	៤៨៧.២៤១	១.៤៨៧.២២៤	២៨២.៦៣១	១.១៤៧.២៤២
គណនីត្រូវបង់ផ្សេងៗ				
កាត្រាក់ត្រូវបង់	៣០៤.៤៩៦	១.២៤៦.២២០	៣៣៦.៤៨៦	១.៣១១.០៤៦
មូលប្រទានបំណុលផ្គត់ផ្គង់	២៣៦.៤៤២	៩១៤.២៦៧	៣៨៤.៧៤២	១.៩៧៦.៤៤៣
ភាគលាភអាណត្តិរបស់	-	-	២១១.៨១៤	១.០៤៩.០៣៨
មន្ទីរត្រូវបង់ផ្សេងៗ	២៤៨.៤០៣	១.០១១.៩៩៤	៧៨.៣៩៦	៣១៧.១១២
បំណុលត្រូវបង់ផ្សេងៗ	១.១១៩.៤៧៧	៤.៧៤៦.០៧៥	១.៧១១.២៤១	៦.៧២៦.១៧១
	<u>១.៥០៦.៦១៦</u>	<u>៧.៧៦៧.៥៧៤</u>	<u>២.៧៧២.៧៦៤</u>	<u>១១.២១៤.៥៤០</u>
	<u>២.៣៩៤.៩០៧</u>	<u>៩.៧៧២.៧៧៤</u>	<u>៣.០៥៥.៤០០</u>	<u>១២.៣៥៩.០៨២</u>

- ក) គណនីអ្នកផ្គត់ផ្គង់ និងគណនីត្រូវបង់ផ្សេងៗ ត្រូវបានចាត់ទុកជាបំណុលហិរញ្ញវត្ថុ វាស់វែងតាម amortised cost។
- ខ) គណនីអ្នកផ្គត់ផ្គង់ គឺមិនត្រូវបានគិតការប្រាក់ ហើយលក្ខខណ្ឌណាមួយនៃការដកថយចុះរបស់ ក.ស.ភ មានរយៈពេលពេលពី១ ដល់២ខែ (២០២០: ១ ដល់ ២ខែ)។
- គ) ភាគលាភមានការជាតិមានជាង១០% និងបំណុលចំនួន៥% ក្នុងមួយឆ្នាំ យោងតាមតម្លៃ IPO សម្រាប់រយៈពេលវែងយោងតាមលក្ខខណ្ឌរបស់ ក.ស.ភ ចុះថ្ងៃទី១១ ខែមីនា ឆ្នាំ២០១៦ ដល់ឆ្នាំ២០២០។ តម្លៃបច្ចុប្បន្ននៃភាគ លាភមានការជាតិមានជាង១០% និងបំណុលចំនួន ៥៣៦.១៤៤ ដុល្លារអាមេរិក ហើយត្រូវបានដកចេញពីគណនីត្រូវ បានបង់ផ្គត់ផ្គង់រយៈពេលវែង ទៅឱ្យភាគហ៊ុនិកក្រុមហ៊ុន ក។

១៤. គណនីត្រូវបង់ និងគណនីត្រូវទាញយក (ត)

ឃ)	២០២១		២០២០	
	ដុល្លារអាមេរិក	ដុល្លារអាមេរិក	ដុល្លារអាមេរិក	ដុល្លារអាមេរិក
ដុល្លារអាមេរិក ប្រែប្រួល	១.១០៥.៤៨៨	១.៤៦៣.៥៣៤	១.២៨៨.៤១៩	១.៥៩១.៨៦៦
		<u>២.៣៩៣.៩០៧</u>		<u>៣.០៨០.៤០០</u>
ឆ)	ទម្រង់កាលបរិច្ឆេទនៃគណនីត្រូវបង់ និងគណនីត្រូវទាញយករបស់ ក.ស.ក នៅក្នុងកាលបរិច្ឆេទនៃរបាយការណ៍របស់ក្រុមហ៊ុនទៅលើកាតព្វកិច្ចទូទាត់សង ដែលមិនទាន់ធ្វើរបាយការ ប្រកួតប្រជែង តាមតម្រូវការ ឬក្នុងរយៈពេលមួយឆ្នាំ លើកលែងតែប្រាក់កម្រៃ-ពេលវេលាដែលបានកាត់ប្រាក់ នាពេលវេលា។			

១៥. ប្រាក់កម្ចី

	២០២១		២០២០	
	ដុល្លារអាមេរិក	ដុល្លារអាមេរិក	ដុល្លារអាមេរិក	ដុល្លារអាមេរិក
រយៈពេលវែង				
ចំណេញនៃកុងតឺន័រ LM១៧	១៨.៦២៩.៧៦៧	៣៤.៨៩៧.៦៣១	២០.៦៩៩.៣៤១	៤៣.៣៣០.៤៩២
រយៈពេលខ្លី				
ចំណេញនៃកុងតឺន័រ LM១៧	២.០៦៩.៩៧៤	៨.៤៣៣.០៧៤	២.០៦៩.៩៧៤	៨.៣៧៣.០៤៨
	<u>២០.៦៩៩.៧៤១</u>	<u>៤៣.៣៣០.៧០៥</u>	<u>២២.៧៦៩.៣១៥</u>	<u>៥១.៧០៣.៥៤០</u>

- ក) ចំណេញនៃកុងតឺន័រ LM១៧ ចំណេញប្រតិបត្តិការប្រតិបត្តិការស្រាវជ្រាវ និងបរិញ្ញាបត្រ និង ក.ស.ក សម្រាប់ការប្រើប្រាស់បានមកពី The Import-Export Bank of China ("the Eximbank") ស្ថិតនៅក្រៅប្រទេស កិច្ចប្រកួតប្រជែងក្នុងឈ្មោះនៃអតិថិជនដែលបានប្រើប្រាស់ (Preferred Buyer) លេខ (២០១០)២៩(១៣៦) នៅ ថ្ងៃទី៤ ខែវិច្ឆិកា ឆ្នាំ២០១០ សម្រាប់ការសាងសង់ចំណេញនៃកុងតឺន័រ LM១៧។ ចំនួនទឹកប្រាក់ដែលបានប្រគល់ឱ្យ ក.ស.ក ក្នុងនាម ត្រូវបានចាត់ទុកជាប្រាក់បញ្ញើ ក.ស.ក នៅក្នុងក្រុមហ៊ុន តាមរយៈប័ណ្ណ និងក្នុងចំនួនទឹកប្រាក់ដូចដែលបានលើកដោយធនាគារ Eximbank សម្រាប់កម្មវត្ថុផ្តល់ បរិញ្ញាបត្រនេះឱ្យអនុវត្តទម្រង់។ ក.ស.ក បង់ការប្រាក់រៀបរយលំដាប់កាលបរិច្ឆេទ ដោយគ្រោង ប្រាក់ ៤%ក្នុងឆ្នាំ។ ប្រាក់កម្ចីនេះ គឺសម្រាប់រយៈពេល ២០ឆ្នាំ រួមបញ្ចូលទាំងថេរវិភាគប្រាក់កម្ចី លើសពីឆ្នាំ និងចាប់ពីថ្ងៃចុះហត្ថលេខាកិច្ចប្រកួតប្រជែងនេះ។
- ខ) កម្ចី ត្រូវបានចាត់ទុក ជាបំណុលបរិញ្ញាបត្របានវាស់វែងតាម amortised cost។
- គ) កម្ចី ត្រូវសងពីរដងក្នុងមួយឆ្នាំ គឺនៅថ្ងៃទី២០ ខែកុម្ភៈ និងថ្ងៃទី២០ ខែសីហា ដែលទាញយកទុនប្រាក់ លើសពីខែកុម្ភៈ ឆ្នាំ២០១៨ តទៅ។

១៥. ប្រាក់កម្ចី (ត)

ឃ) តម្លៃទីផ្សារ នៃកម្ចីរបស់ ក.ស.ភ ជាប្រភេទ នៅក្នុងឯកសារប្រកាសប្រែប្រួល។ មិនមានការផ្លាស់ប្តូរជាង កម្រិតនៅក្នុងឯកសារប្រកាសប្រែប្រួលនៃឆ្នាំហិរញ្ញវត្ថុទេ។

បច្ចេកទេសវាយតម្លៃ ត្រូវបានប្រើ និងទាញចូលសំខាន់ៗ ដើម្បីវាយតម្លៃលើកម្ចី ដែលបានកាត់ដីនៅ កម្រិតទឹក ត្រូវបានពិពណ៌នាដូចខាងក្រោម៖

ចំណុចហិរញ្ញវត្ថុ	កងវាយតម្លៃ និង បច្ចេកទេសប្រើ	ភាគចូលដែល មិនអាចរងបាន	ឧទាហរណ៍នៃការវាយតម្លៃ
			នៃកម្ចីទីផ្សារ
កម្ចី	វិនិយោគប្រកាសដែល អាចប្រាក់	៨.០០%	អត្រាប្រកាសទូទៅ ធ្វើឱ្យទីផ្សារនៃចំណុច ហិរញ្ញវត្ថុមានតម្លៃទាប

ង) កម្ចី ដែលមិនត្រូវបានធ្វើឡើងដោយតម្លៃទីផ្សារ នឹងចំនួនដែលត្រូវបានដកចេញ ទុកជាតម្លៃប្រហាក់ ប្រហែលនៃតម្លៃទីផ្សារមានដូចខាងក្រោម៖

	២០២១		២០២០	
	ចំនួននៅសល់ ដុល្លារអាមេរិក	តម្លៃទីផ្សារ ដុល្លារអាមេរិក	ចំនួននៅសល់ ដុល្លារអាមេរិក	តម្លៃទីផ្សារ ដុល្លារអាមេរិក
កម្ចី (គ្រោល)	២០.៦៩៩.៧៤១	១៩.១៦៦.៤២៧	២២.៧៦៩.៧១៤	២១.០៨៣.០៧០

ច) តារាងខាងក្រោមនេះបង្ហាញពីតម្លៃពិគណនាប្រកាសកម្ចី ដោយបង្ហាញពីអត្រាការប្រាក់ប្រសិទ្ធិភាពជា មធ្យមពីតម្លៃចុងកាលបរិច្ឆេទនៃរបាយការណ៍នីមួយៗ និងការកំណត់ដែលនៅសល់នៃកម្ចីរបស់ ក.ស.ភ ដែលត្រូវបានបិទដោយវិធានការប្រាក់៖

កម្ចី	អត្រាការ ប្រាក់ដែល មានប្រសិទ្ធិ ភាពប្រាកដ ក្នុងមួយឆ្នាំ %	ឆ្នាំទី ១ - ២		ឆ្នាំទី ២ - ៤		សរុប
		ដុល្លារអាមេរិក	ដុល្លារអាមេរិក	ដុល្លារអាមេរិក	ដុល្លារអាមេរិក	
កម្ចី ក្រោល	៤.០០	២.០៦៩.៩៧៤	២.០៦៩.៩៧៤	២.២០៩.៩២២	១០.៣៥៩.៨៤០	២០.៦៥៩.៧៤១
កម្ចី ក្រោល	៤.០០	២.០៦៩.៩៧៤	២.០៦៩.៩៧៤	១.២០៩.៩២២	១២.៤១៩.៨៤០	២២.៧៦៩.៧១៤

១៥. ប្រាក់កម្ចី (ត)

ក) តារាងតារាងក្រោមសង្ខេបទម្រង់តារាងតំណាងនៃការធ្វើប្រាក់របស់ ក.ស.ភ នៅចុងកាលបរិច្ឆេទរបាយការណ៍នីមួយៗ ដោយផ្អែកទៅលើកាលកិច្ចទូទាត់សងតាមកិច្ចសន្យាដែលមិនបានធ្វើអប្បបរមាដូចខាងក្រោម៖

	តារាងក្រោម ឬ			
	ក្នុងរយៈពេលមួយឆ្នាំ ដុល្លារអាមេរិក	ពីមួយទៅប្រាំឆ្នាំ ដុល្លារអាមេរិក	លើសពីប្រាំឆ្នាំ ដុល្លារអាមេរិក	សរុប ដុល្លារអាមេរិក
៣១ ធ្នូ ២០២១				
កម្រិត	២.៨៧៧.២៦៤	១០.៦៤១.០៦៦	១១.៤៨៨.៣៨៦	២៥.០០៦.៧១៦
៣១ ធ្នូ ២០២០				
កម្រិត	២.៥៦០.០៦៣	១១.០១២.៥៦២	១៤.០៣៤.៤២៤	២៧.៦០៧.០៤៩

ខ) កម្ចីទាំងអស់ត្រូវបានធ្វើឡើងជាប្រាក់ដុល្លារអាមេរិក។

១៦. សិទ្ធិបានបង់លើមូលនិធិសេដ្ឋកិច្ច

ចំនួនទឹកប្រាក់ដែលបានកាត់ត្រានៅក្នុងរបាយការណ៍ស្ថានភាពហិរញ្ញវត្ថុមានដូចខាងក្រោម៖

	២០២១		២០២០	
	ដុល្លារអាមេរិក	ពិភពលោករៀល	ដុល្លារអាមេរិក	ពិភពលោករៀល
កាលកិច្ចសេដ្ឋកិច្ច				
តម្លៃបច្ចុប្បន្ននៃកាលកិច្ចប្រយោជន៍ដែលបានកំណត់	៤៥៥.៨៤២	១.៨៥៧.១០០	៥៤១.៧៥៥	២.១៩១.៥៦១
តម្លៃទីផ្សារនៃប្រាក់ប្រាក់				
	៤៥៥.៨៤២	១.៨៥៧.១០០	៥៤១.៧៥៥	២.១៩១.៥៦១
អត្រប្រយោជន៍រៀនរៀន				
បេឡាជាតិរបស់ស្តីស្រាសប្រកបសម្រាប់បង្កើនការស៊ើប (ប.ជ.ស)	៩៩.៩៨៧	៤០៧.៣៤៧	៧៤.៦២៧	៣១១.៨៥៤
ចំណូលពីសេដ្ឋកិច្ចកាត់ត្រានៅក្នុងរបាយការណ៍ស្ថានភាពហិរញ្ញវត្ថុ	៥៥៥.៨២៩	២.២៦៤.៤៤៧	៦១៦.៤៨២	២.៥០៣.៤៦៥

១៦. សំខាន់ៗនៃស្ថិតិសង្ខេបសម្រាប់ឆ្នាំ២០២១ (ត)

បម្រែបម្រួលនៅក្នុងកាតព្វកិច្ចអន្តរកាលដែលបានកំណត់ក្នុងកិច្ចការវិបាកនេះមានដូចខាងក្រោម៖

	២០២១	២០២០
	ដុល្លារអាមេរិក	ដុល្លារអាមេរិក
ឆ្នាំ២០២១ នៃមករា	៤៤១.៧៩៤	៦១៧.៤២៧
ប្រាក់ចំណាយលើសេវាកម្មបច្ចុប្បន្ន	៤៤.៧៣១	៤៧.៥១៣
ចំណាយកាតព្វកិច្ច	៣២.០៤៧	៣៩.៩១០
ប្រាក់ចំណាយលើសេវាកម្មវិសេសកាល	(២៣.២០៤)	-
អន្តរកាលចំណូល	(២២.៤៩៨)	(២៨.២៧២)
ការប្រែប្រួលប្រាក់បញ្ញើ	(១១៦.៩១៤)	(១២៧.១២៧)
ឆ្នាំ២០២១ នៃធុ	៤៤៤.៤៥២	៤៤១.៧៩៤
<i>(គិតជាពាន់ដុល្លារ)</i>	១.៤៤៧.១០០	៥.១៩១.៥៦១

បម្រែបម្រួលនៅក្នុងអន្តរកាលចំណូលរៀនដែលបានកំណត់ក្នុងកិច្ចការវិបាកនេះមានដូចខាងក្រោម៖

	២០២១	២០២០
	ដុល្លារអាមេរិក	ដុល្លារអាមេរិក
ឆ្នាំ២០២១ នៃមករា	៧៤.៦២៧	៤៩.០៤៤
ចំណាយបន្ថែម	២៨.៧៦០	២៤.៧៣៩
ឆ្នាំ២០២១ នៃធុ	៤៥.៨៦៧	៧៣.៧៨៣
<i>(គិតជាពាន់ដុល្លារ)</i>	៤៥៨.៧៦៧	៧៣៧.៨៣៩

ចំណាយតម្លៃដែលបានទទួលស្គាល់ជាមួយ ប្រាក់បៀវត្ស ប្រាក់កម្រៃ និងចំណាយដែលពាក់ព័ន្ធនៅក្នុងរបាយការណ៍ចំណេញ ឬខាត និងចំណូលរៀន មានដូចខាងក្រោម៖

	២០២១		២០២០	
	ដុល្លារអាមេរិក	អិច្វីតពាន់ដុល្លារ	ដុល្លារអាមេរិក	អិច្វីតពាន់ដុល្លារ
កាតព្វកិច្ចសេវាសំខាន់ៗ				
ប្រាក់ចំណាយលើសេវាកម្មបច្ចុប្បន្ន	៤៤.៧៣១	១០១.៩១៦	៤៧.៥១៣	១៩៤.៩០១
ចំណាយកាតព្វកិច្ច	៣២.០៤៧	១៣០.៣៥១	៣៩.៩១០	១៤៦.៤៤១
ប្រាក់ចំណាយលើសេវាកម្មវិសេសកាល	(២៣.២០៤)	(៥៤.៣៩៤)	-	-
អន្តរកាលចំណូលរៀន				
ចំណាយបន្ថែម	២៨.៧៦០	១០៣.១៦៤	២៤.៧៣៩	១០៤.១៤៤
	៧៨.៥៧៤	៣២១.០៤៧	១០៤.២៦២	៤៤៥.៥៧៦

១៦. សំខាន់ៗនៃលើកម្រៃពន្ធដារសារពើពន្ធនៃក្រុម (ត)

ក)	ការចូលិចលោទនៃវត្ថុ	
	ការសន្មតលើការគណនា actuarial ត្រូវបានកំណត់ដូចខាងក្រោម៖	
	អត្រាអប្បបរមា (១)	៦.០០% (ឆ្នាំ២០២០៖ ៦.០០%)
	អត្រាកំណើនប្រាក់បៀវត្ស	១៧% (ឆ្នាំ២០២០៖ ១៩%) ក្នុង១ឆ្នាំ និងថយចុះតាមលំដាប់៥% រាល់ឆ្នាំរហូតដល់ឆ្នាំ២០៣៤ សម្រាប់ប្រៀបធៀបគ្នា និងប្រៀបធៀបសម្រាប់
	អត្រាសំរាន (២)	តារាងតាមរបស់ប្រទេសថៃឆ្នាំ២០១៧
	ពិការភាព	១០% (ឆ្នាំ២០២០៖ ១០%) នៃអត្រាសំរាន
	អត្រាបុគ្គលិកណែនាំ	១.១% (ឆ្នាំ២០២០៖ ១.៣%)

(១) អត្រាអប្បបរមា
ដោយសារតែមានវិធីវិធានបំណុលពាណិជ្ជកម្ម ឬវិធានបំណុលអរសេវាធានាភារកិច្ច និងទាន់
មាន ដូច្នោះ ក.ស.ភ បានកំណត់ ដោយប្រើប្រាស់អត្រាការប្រាក់ចម្រើនរយៈពេលវែងជាអប្បបរមា
ធានាថាចម្បងៗនៅកម្ពុជា។

(២) អត្រាសំរាន
ការសន្មតនៃអត្រាសំរាននៅពេលអនាគត គឺផ្អែកលើតារាងស្ថិតិអាជីវកម្មដែលបានផ្សព្វផ្សាយជា
សាធារណៈ។ ដោយសារតែតារាងនេះទំនងមាននៅក្នុងប្រទេសកម្ពុជា ក.ស.ភ បានប្រើប្រាស់
តារាង ស្ថិតិអាជីវកម្មរបស់ប្រទេសថៃ ឆ្នាំ២០១៧ ដោយមិនមានតម្រូវឱ្យយល់ (សូមមើលផ្នែកនៃការ
ប្រៀបធៀបខាងក្រោម)។ អត្រានេះ គឺបានចេញផ្សាយនៅឆ្នាំ២០១៧។ ដោយសារតែ
និយោជិតដែលធ្វើការក្នុងវិស័យក្រៅ មានអាយុកាលសំរាប់ប្រជាជនទូទៅ សំរិតានបាន
ត្រូវបានធ្វើឡើង។

អាជ្ញាប័ណ្ណនៅពេលកើត (ប្រទេសកម្ពុជា)	
រូបស	៦៤ (២០២០៖ ៦៤ឆ្នាំ)
ស្រ្តី	៦៧ (២០២០៖ ៧៣ឆ្នាំ)

អាជ្ញាប័ណ្ណនៅពេលកើត ផ្អែកតាមអត្រាប្រទេសថៃ TM២០១៧	
រូបស	៧៣ (២០២០៖ ៧៤ឆ្នាំ)
ស្រ្តី	៨១ (២០២០៖ ៨១ឆ្នាំ)

- ការវិភាគវិញ្ញាណ
- ការថយចុះនៃអត្រាអប្បបរមាចំនួន០.២៥% អាចធ្វើឱ្យកើនឡើងតម្រូវការអត្រាប្រយោជន៍ដែលបានកំណត់ចំនួន២.៥៩% (២០២០៖ ២.៣២%)។ ការកើនឡើងនៃអត្រាអប្បបរមាចំនួន០.២៥% អាចធ្វើឱ្យថយចុះតម្រូវការអត្រាប្រយោជន៍ដែលបានកំណត់ចំនួន២.៤៩% (២០២០៖ ២.២៣%)។
 - ការថយចុះនៃអត្រាកំណើនប្រាក់បៀវត្សចំនួន០.៥០% អាចធ្វើឱ្យកើនឡើងតម្រូវការអត្រាប្រយោជន៍ដែលបានកំណត់ចំនួន៤.២៦% (២០២០៖ ៣.៧៩%)។ ការកើនឡើងនៃអត្រាប្រាក់បៀវត្សចំនួន០.៥០% អាចធ្វើឱ្យកើនឡើងតម្រូវការអត្រាប្រយោជន៍ ដែលបានកំណត់ចំនួន៤.៥៧% (២០២០៖ ៤.៥២%)។

១៦. សំខិតិទានរបស់ក្រុមហ៊ុននិងសហគ្រាសទាក់ទង (ត)

ខ) អត្តប្រាណាជនិជ្ជា

ក.ស.ភ បានកាត់ទុកចំនួន ៣%នៃចូលបានប្រាក់បៀវត្សប្រចាំខែ សម្រាប់ចំណេញបច្ចុប្បន្នជាអិចស្ទូឡូសិនសង្គម សម្រាប់អង្គការស៊ីវិល (ប.ជ.ស) ជាប្រចាំឆ្នាំ។ ចន្លោះពីចូលនិវត្តន៍និយោជិតកម្ពុជា និង ទទួលបានប្រាក់ចូលនិវត្តន៍ប្រចាំខែ ពីអង្គការស៊ីវិលសង្គមសម្រាប់អង្គការស៊ីវិលវិញ។

១៧. កិច្ចសន្យាបំណុល

	២០២១		២០២០	
	ដុល្លារអាមេរិក	គិតជាពាន់រៀល	ដុល្លារអាមេរិក	គិតជាពាន់រៀល

ចំណូលធន: រាល់ដំណាក់កាល				
ចំណូលធន	១៣.៦៥០.០០០	៥៥.៦១០.០០	១៣.៥៥០.០០០	៥៦.៤២៥.៥៥០

ចំណូលធន: រាល់ឆ្នាំ				
ចំណូលធន	៣០០.០០០	១.២២៦.២០០	៣០០.០០០	១.២១៣.៥០០

ក) កិច្ចសន្យាបំណុល គឺជាចំណូលធន ដែលកើតឡើងពីកិច្ចសន្យាបំណុលដែលមានរយៈពេល៥០ឆ្នាំ ជាមួយក្រុមហ៊ុនឡើង លីមីត ថៃ ក្រុម។ កិច្ចសន្យា ត្រូវបានកាត់បន្ថយដោយប្រើវិធីសាស្ត្របែបប្រយោជន៍សម្រាប់រយៈពេល៥០ឆ្នាំ(២០២០: ៥០ឆ្នាំ)។

ខ) ចំណូលនេះនឹងរំលឹកទុកថា នឹងអាចទទួលបាននៅពេលខណៈ ដែលទាក់ទងទៅនឹងការបញ្ចប់កិច្ចសន្យាដែលមិនបានអនុវត្តទាំងស្រុង (ឬបានខ្លះ) នៅពេលកាលបរិច្ឆេទនៃរបាយការណ៍នីតិវិធី ៣០០.០០០ ដុល្លារអាមេរិក ជាប្រចាំឆ្នាំ។

១៨. ភតិសន្យា

ក) ភតិសន្យាបំណុល

	២០២១		២០២០	
	ដុល្លារអាមេរិក	គិតជាពាន់រៀល	ដុល្លារអាមេរិក	គិតជាពាន់រៀល

ការតំណាងមូលនិធិទាក់ទងនឹងការ បិទ ប្រឡូស្យុក្រី រោងចក្រ និងការិយាល័យ				
--	--	--	--	--

បានចុះកិច្ចសន្យា ប្រើប្រាស់ប្រាក់បញ្ញើ ទទួលបានពីអ្នកផ្គត់ផ្គង់	១.០៣១.១១១	៤.២០០.៧៤៦	៥.១៥៨.៣៥៦	២៣.១៦២.៣៣៤
---	-----------	-----------	-----------	------------

១៩. ចំណូល

	២០២១		២០២០	
	ដុល្លារអាមេរិក	ពិភពលោករៀល	ដុល្លារអាមេរិក	ពិភពលោករៀល
ចំណូលលើកាត់ប្រាក់ដំបូង	១៣.៦២៤.៤២២	៥៥.៤២៤.១៤៤	១១.៧២៤.៧១៧	៤៧.៤៧៦.៥១៦
ចំណូលលើកាត់ប្រាក់ដំបូង	១១.១០៦.៦៤២	៤៤.១៤១.៤៦០	៩.០២៧.៤៦០	៤០.០៧៦.៨១៤
ចំណូលលើកិច្ចការផ្សេងៗ	៣.៥៨៧.៩៧៥	១៤.៨៧៧.៥១០	៣.៦៧១.០៧៧	១៤.៨៧៥.១៣៧
ចំណូលលើប្រាក់បញ្ញើ	៤៨៨.៩៩៩	៣.៦១៤.៦៥៨	៦៥៧.៤១៩	២.៨៤៤.៤៨២
ចំណូលលើវិធានការស្តុកទុំវិញ្ញាបនបត្រ	៨២៨.០៤៧	៣.៣៥៦.៤៥៨	៦៧៨.៨៦១	២.៨៥៣.០៤១
ចំណូលលើវិធានការស្តុកទុំវិញ្ញាបនបត្រ	១០.១១២	៤១.១៧៦	៤.៥៨៩	១៨.៧១៤
ចំណូលលើការលើកដំបូង	៣១.៥៨៨	១៣០.១២៧	៣០.៨៨៩	១២៥.៥៨៩
ចំណូលលើវិធានការស្តុកទុំវិញ្ញាបនបត្រ	៣១.០៨៩	១២៦.៤៧០	១៣៤.៣១២	៤៨១.៨០២
ចំណូលលើការលើកដំបូង	៣.០០០	១២.២០៤	-	-
ចំណូលលើការលើកដំបូង	៤២៦.០៤១	១.៧៧៣.១៧៤	២៤០.៦៥៩	៩៨១.៧៧១
ចំណូលលើសេវាស្តុកទុំវិញ្ញាបនបត្រ	២៧៧.៧៧០	១.១២៩.៩៦៨	៦០.១៧៧	២៤៥.៤០២
	៣០.៧៧៧.៧១៥	១២៥.២២៧.១៤២	២៧.០៤៨.៤១២	១១០.៣០៧.៤២៤

ចំណូលដែលបានមកពីសេវាកម្ម គឺប្រទេសស្តុកទុំវិញ្ញាបនបត្រនៅពេលដែលសេវាកម្ម ត្រូវបានផ្តល់ជូន និងទទួលបានដោយឥតគិតថ្លៃ។

មិនមានសមាសធាតុប្រែប្រួលសំខាន់ៗ នៅក្នុងចំណូលដែលកើតឡើងពីសេវាកម្ម ដែលបានផ្តល់ជូននោះទេ ដោយសេវាកម្មដែលត្រូវបានធ្វើឡើងនៅលើកិច្ចសន្យាធានាធម្មតាដែលមិនលើសពី១២ខែ។

២០. ផ្ទៃដីនៃសេវាកម្ម

	២០២១		២០២០	
	ដុល្លារអាមេរិក	ពិភពលោករៀល	ដុល្លារអាមេរិក	ពិភពលោករៀល
ផ្ទៃដីនៃសេវាកម្ម	២.៣៧២.៤៤៩	៩.៦៤១.១២៣	២.៣២៧.២៧៨	៩.៤៩០.៦៤០
លើស	២.៦៤១.៣៨១	១០.៧៤៩.១៣៨	២.២៨២.៩០៧	៩.១៨៧.៣៤៩
ប្រាក់បញ្ញើ និង ប្រាក់បញ្ញើ	៥៦១.៨៤៤	៣.៥១២.៨០២	៤៦៦.៤២៧	៣.៥៣៣.២៧៣
ចំណាយការលើកដំបូង និង ចំណាយការលើកដំបូង	១.៧៣៩.៦៨៧	៧.០៧៧.០៤៧	១.៥៨៩.៩៤៨	៦.៤៨៧.៨០៨
ចំណាយលើការប្រកួតប្រជែងការលើកដំបូង	១.២៧៧.៣៤០	៥.០៣៣.៤៥៩	៧៦៨.១៥៧	៣.១៧២.៧០៧
ចំណាយលើការប្រកួតប្រជែងការលើកដំបូង	៤.៦២៥	១៨.៨១៥	-	-
ចំណាយលើការលើកដំបូង	-	-	៣៨៥	១.៤០៧
ចំណាយលើសេវាស្តុកទុំវិញ្ញាបនបត្រ	២៧៣.៨៣០	១.១១៣.៩៤០	៦៨.៩៥៥	២៨១.៣២២
ចំណាយផ្សេងៗ	៥៨០.១៥៦	២.៣៦០.០៧៥	១២៨.៦៥៣	៥២៤.៦៤៧
	៩.៨១១.៣១៧	៣៩.៥១២.៤៣៩	៤.០០២.៧៤៦	៣២.៦៣៨.១៥៩

២១. ចំណូលផ្សេងៗ

	២០២១		២០២០	
	ដុល្លារអាមេរិក	ដុល្លារខ្មែរ	ដុល្លារអាមេរិក	ដុល្លារខ្មែរ
ចំណូលពីការជួល	៤៤៣.៤០២	៤.០៤២.៧៦៧	៤៨២.៧៧១	៣.៩៩៩.១២៩
ចំណូលពីការប្រាក់៖				
ប្រាក់បញ្ញើជាមួយស្ថាប័នហិរញ្ញវត្ថុ	១.៣០៩.១០៥	៥.៣២៥.៤៣៩	១.១៨៧.៩៩៨	៤.៨៤៤.៤៩៣
ប្រាក់បញ្ញើផ្ទាល់ខ្លួន	១៥៩.៨៩១	៦៣៤.១៧៧	១៨៣.២៣៤	៧០៦.៤៤៤
ផលប៉ះពាល់នៃប្រាក់កក់ប្រាក់បញ្ញើរយៈពេលវែង	២.៤៩៩	១០.៨៧៣	២.៤៩៩	១០.១៩១
បុរេបតិយភាពលើប្តីនិងភរិយានៃការបញ្ញើប្រាក់	៤៤៦.៩៣១	៥.០២១.៩១៤	-	-
ចំណូលផ្សេងៗ	៣៧៥.៧៦០	១.៤២៤.៩៩២	១៩២.៦០០	៧៨៤.៤២៧
	<u>៣.៣៧៤.០៩៩</u>	<u>១៣.៨៦៣.០៨៣</u>	<u>២.៤៧៤.៨៧២</u>	<u>៩.៦៤៤.៦២០</u>

- ក) ចំណូលពីការជួល
ចំណូលពីការជួល ត្រូវបានទទួលស្គាល់តាមចូលនិច្ចនៃការបញ្ញើប្រាក់ ដោយយោងទៅលើការបញ្ញើប្រាក់ និងការបញ្ញើប្រាក់បញ្ញើផ្ទាល់ខ្លួន។
- ខ) ចំណូលពីការប្រាក់
ចំណូលពីការប្រាក់ ត្រូវបានទទួលស្គាល់នៅពេលវាត្រូវបានបង្កើត ដោយប្រើប្រាស់វិធីសាស្ត្រការប្រាក់ប្រសិទ្ធភាព។

២២. ចំណាយទូទៅ និងចំណាយរដ្ឋបាល

	២០២១		២០២០	
	ដុល្លារអាមេរិក	ដុល្លារខ្មែរ	ដុល្លារអាមេរិក	ដុល្លារខ្មែរ
ចំណាយប្រាក់ប្រើប្រាស់ និងឧបករណ៍រដ្ឋបាល	៣.៤៦៥.៦៤៧	១៦.១៣២.២៥២	៤.១៣៩.៧៣០	១៦.៨៨១.៨២០
ចំណាយទឹក ភ្លើង និងប្រាក់ប្រាក់៖				
វិភាគ	៤៤៥.០១៥	២.២១៧.១២៥	៤៧៥.៤០៤	២.៩៣៤.៧០២
កាត់ប្រយោជន៍ប្រាក់ប្រើប្រាស់	៧០៥.៨៨៨	២.៨៨៣.៧៧៦	៤៩៣.៨៦៩	២.០១៣.៩៩៤
កាត់ប្រយោជន៍ប្រាក់ប្រើប្រាស់សាធារណៈ	៥៤០.៣៤០	១.៩៩៤.៧០៧	៤៧៥.៧៣១	១.៩៣០.២០៣
ចំណាយប្រាក់ប្រើប្រាស់សាធារណៈ ការិយាល័យ	២២៦.១៧៤	៩២០.០៧៦	២១៧.២៣១	៨៨៤.៨១៤
ចំណាយលើការសិក្សា	១០១.២០២	៤១១.៦៩០	១៣៤.៩២៧	៥៤៤.៦០១
ចំណាយការជួសជុល និងថែទាំ	១៦៣.៩៩៤	៦៦៥.៥០០	១៥០.៥៧៤	៦១៤.០៥៧
ចំណាយទំនាក់ទំនងផ្សេងៗ	៧០.៩២៤	៣៨៤.៥១៩	៦៤.៤០១	២៧៤.៩៣៩
ចំណាយលើថ្លៃប្រាក់	៤៣.២៧១	១.៧៦.០២៦	៤៧.៧៦២	១៩៤.១៨១
ចំណាយលើការធ្វើដំណើរ	១១.៧៣២	២៥៩.១២៦	៥៣.៦០៧	២១៤.៦០៤
ចំណាយផ្សេងៗ	២៤៤.១៤៦	៩៤៧.២៤៤	៣៦៤.៣៩៦	១.៥០២.៣១៤
ចំណាយផ្សេងៗ	១៦៦.១១០	៦៧៥.៧៧៤	៣៥៩.៦០៤	១.៤៦៦.៤៤១
ការបាត់បង់លើការលក់ប្រាក់ប្រើប្រាស់ បាត់បង់ និងបញ្ចេញ	-	-	១៧៤.៩១២	៧១៣.៤៩៤
ផលប៉ះពាល់លើការបញ្ញើប្រាក់	៤១៥.៩០៣	១.៦៥០.២៦៦	៣៥៧.២៣៤	១.៤៧៦.៨០១
	<u>៧.៤៥១.៣៦៥</u>	<u>៣០.៣១៥.១៥២</u>	<u>៧.៧៧០.២៦១</u>	<u>៣១.៦៨៧.១២៤</u>

២៣. ចំណាយបរិញ្ញឡយុទ្ធសាស្ត្រ

	២០២១		២០២០	
	ដុល្លារអាមេរិក	ពិសោធន៍រៀល	ដុល្លារអាមេរិក	ពិសោធន៍រៀល
ចំណាយការប្រាក់កម្ចី				
- កម្ចី	៨៩៩.៤៩៩	៣.៤៩៦.៤៤២	៩៤៧.៨១៨	៣.៨៦៤.៦០២
- ចំណូលកម្រៃសន្យា សេវាវិភាគបរិស្ថាន	២៨១.៩៨៧	១.១៤៧.១២៣	១១៤.៤៨៩	៤៧០.៩៦៤
- ប្រាក់កម្រៃប្រចាំឆ្នាំមួយចំនួន - ការសងបំណុលប្រាក់	១.៣០០	៩.៦៩៨	១.២៤០	៥.០៩៨
	-	-	២៧.៨៣៣	១១៣.៩០២
	<u>១.១៨២.៧៨៦</u>	<u>៤.៦៥៣.២៦៣</u>	<u>១.០៩២.៣៩០</u>	<u>៤.៤៤៤.៥៦៦</u>

២៤. ចំណាយពន្ធលើប្រាក់ចំណេញ

	២០២១		២០២០	
	ដុល្លារអាមេរិក	ពិសោធន៍រៀល	ដុល្លារអាមេរិក	ពិសោធន៍រៀល
ចំណាយពន្ធលើប្រាក់ចំណេញ ពន្ធប្រាក់ចំណេញក្នុងប្រទេស កម្ពុជា និងប្រទេសដទៃទៀត	៣០.១៤៤	១២២.៦៧១	៣៣.៨៨៤	១៣៤.០៥៧
	<u>២.៧០៤.៨៩២</u>	<u>១១.០០៣.៤០១</u>	<u>២.៧២២.៨២៩</u>	<u>៩.៤៧១.២៧៤</u>
ពន្ធពន្យារ (កំណត់សម្គាល់ទី៩)៖ ពន្ធពន្យារសម្រាប់ការសង្កេត	២៩៩.៦១៥	១.២១៤.៨៣៧	៤៣៨.៤៧៣	១.៧៨៤.០៩២
	<u>៣.០០៤.៥០៧</u>	<u>១២.២១៨.២៣៨</u>	<u>៣.១៦១.៣០២</u>	<u>១១.២៥៥.៣៦៦</u>

ផ្អែកលើច្បាប់ស្តីពីសមាហរណកម្មសម្រាប់ការសង្កេត ក.ស.ក មានការកាត់បន្ថយចំណូលពន្ធលើប្រាក់ចំណេញក្នុងអត្រា ២០% (២០២០៖ ២០%) លើប្រាក់ចំណេញជាប់ពន្ធ ឬចំណូលប្រាក់ចំណេញ ១% (២០២០៖ ១%) នៃចំណូលសរុប ប្រសិនបើមួយណាមានចំនួនច្រើនជាង។

២៤. ចំណាយពន្ធលើប្រាក់ចំណេញ (ត)

តួលេខប្រតិបត្តិការសម្របសម្រួលដាក់ចំណាយពន្ធ និងតួលេខប្រាក់ចំណេញសរុបនៃឆ្នាំនេះត្រូវបានកែតម្រូវដោយស្របតាមការប្រកាសរបស់ ក.ស.ក មានដូចខាងក្រោម៖

	២០២១		២០២០	
	ដុល្លារអាមេរិក	ដុល្លារខ្មែរ	ដុល្លារអាមេរិក	ដុល្លារខ្មែរ
ប្រាក់ចំណេញមុនពន្ធចំណេញ	១៤.៧១២.៣៣៤	៦៧.៩១៧.៧៩១	១២.៦២១.៤៧៧	៤១.៤៧២.០១៥
ពន្ធសារពន្ធសម្រាប់ប្រាក់ចំណេញ ២០% (២០២០៖ ២០%)	៣.១៤២.៤៦៤	១២.៧៤៣.៤៦០	២.៥២៤.៣៧៦	១០.២៩៤.៤០៥
តម្លៃប្រាក់ចំណេញពន្ធការពន្ធនៃឆ្នាំ៖				
ចំណាយដែលបានកាត់ចេញពី ចំណូលដែលបានកាត់ចេញពី ពន្ធពាក់ព័ន្ធនឹងប្រាក់ចំណេញ	២១០.១៥២ (៣១.៦៥៤) (៣៤២.៨៧០)	៨៥៤.៥៥៨ (១២៤.៩៤៧) (១.៤០៥.៥៤៧)	២៣៧.៩១៥ (៣៤.១៤៧) -	៥៧០.២០៨ (១៤៧.០២៩) -
	២.៩៧៤.៣៤២	១២.០៥៥.៦៦៤	២០២.៧៧២	៨៦៦.៩០៤
សំណងពន្ធការពន្ធដែលបានបង់ ចំណូលពន្ធ	៣០.១៥៥	១២២.៦៧១	៣៧.០៥៤	១៣៤.០៥៧
ចំណាយពន្ធសរុប	៣.១០៤.៥០៧	១២.១៧៨.៣៣៥	២៤០.០០២	១១.១៦៥.៧៦៦

២៥. ចំណេញក្នុងមួយភាគហ៊ុន

	២០២១		២០២០	
	ដុល្លារអាមេរិក	ដុល្លារខ្មែរ	ដុល្លារអាមេរិក	ដុល្លារខ្មែរ
ចំណេញសម្រាប់ភ្នាក់ងារភាគហ៊ុន ធម្មតា	១២.៦៤៦.៧៩៧	៥១.៦០៥.០៥១	១០.០៧៩.២៣២	៤១.១០៣.១០៥
ចំណេញក្នុងមួយភាគហ៊ុនដែលបានកាត់ចេញពី ធានាពន្ធពន្ធនៃឆ្នាំ	៣០.៦៤៤.៣៦៥	១០.៦៤៤.៣៦៥	៣០.៦៤៤.៣៦៥	២០.៦៤៤.៣៦៥
ចំណេញក្នុងមួយភាគហ៊ុនគោល	០,៦១	២,៥០	០,៤៩	១,៩៩
ចំណេញក្នុងមួយភាគហ៊ុនដែលបានកែតម្រូវ	០,៦១	២,៥០	០,៤៩	១,៩៩

ចំណេញក្នុងមួយភាគហ៊ុនថយចុះ ប្រសិនបើមានការកាត់ចេញពីប្រាក់ចំណេញសម្រាប់ភាគហ៊ុនធម្មតាដែលបាន
 ដោយសន្មតថាមានការផ្ទេរភាគហ៊ុនដែលមានសក្តានុពលទាំងអស់ទៅជាភាគហ៊ុនធម្មតា។

គិតត្រឹមដំណាច់ការិយបរិច្ឆេទនេះ ក.ស.ក មិនមានភាគហ៊ុនដែលមានសក្តានុពលអាចផ្ទេរទៅជាភាគ
 ហ៊ុនធម្មតានោះទេ។ ដូចនេះចំណេញក្នុងមួយភាគហ៊ុនថយចុះ គឺមានតម្លៃស្មើនឹងចំណេញក្នុងមួយភាគហ៊ុនជា
 មូលដ្ឋាន។

២៦. ភាគលាភត្រូវបានបែងចែក

ក្នុងកំឡុងពេលនៃមហាសន្និបាតភាគហ៊ុនប្រចាំឆ្នាំលើកទី ៦ នៅថ្ងៃទី៥ ខែឧសភា ឆ្នាំ២០២១ ក.ស.ភ បានអនុម័តបែងចែកភាគលាភទាក់ទងនឹងឆ្នាំហិរញ្ញវត្សដែលបញ្ចប់នៅថ្ងៃទី៣១ ខែធ្នូ ឆ្នាំ២០២០ ដល់ម្ចាស់ភាគហ៊ុននៃការហ៊ុនដ៏មួយៗដូចខាងក្រោម៖

- ភាគហ៊ុនិកដែលកាន់ភាគហ៊ុនប្រភេទ "ក" ទទួលបានភាគលាភសរុបចំនួន ៧៨.៤៤៦ ដុល្លារអាមេរិក (សមមូលទៅនឹង ៣១៧.៧១១.៨៤៦ រៀល) ទៅលើភាគលាភនានា។
- ភាគហ៊ុនិកដែលកាន់ភាគហ៊ុនប្រភេទ "ខ" ទទួលបានភាគលាភសរុបចំនួន ៦៧៩.០១២ ដុល្លារអាមេរិក (សមមូលទៅនឹង ២.៧៩០.០២៥.៦៩៥ រៀល)។
ភាគលាភទាំងនេះត្រូវបានទូទាត់នៅថ្ងៃទី២៨ ខែឧសភា ឆ្នាំ២០២១។

២៧. ការលាភត្រូវបានកំណត់ជាភាគីពាក់ព័ន្ធ

(ក) ភាគីមួយត្រូវបានចាត់ទុកថាជាសម្ព័ន្ធព្យាទិជាមួយ ក.ស.ភ ប្រសិនបើភាគីនោះមានលទ្ធភាពគ្រប់គ្រងដោយផ្ទាល់ឬដោយប្រយោល ឬមានឥទ្ធិពលជាខ្លាំងលើភាគីមួយទៀតក្នុងការសម្រេចចិត្តហិរញ្ញវត្ស និងប្រតិបត្តិការ ឬបើ ក.ស.ភ ចឹងភាគីនោះស្ថិតក្រោមការគ្រប់គ្រង ឬមានឥទ្ធិពលជាខ្លាំង។ សម្ព័ន្ធព្យាទិ អាចជាម្ចាស់ប្រុស ឬនីតិបុត្រ។

ភ្នាក់ដឹកនាំសំខាន់ៗរបស់ ក.ស.ភ រួមមានមន្ត្រីលើកឡើងយោធា រួមមានមន្ត្រីក្រុមប្រឹក្សាភិបាល ក.ស.ភ ដែលមានសិទ្ធិ និងទំនួលខុសត្រូវក្នុងការគ្រោង ដឹកនាំ និងគ្រប់គ្រង សកម្មភាពរបស់ ក.ស.ភ ដោយផ្ទាល់ ឬដោយប្រយោល។

(ខ) ក.ស.ភ មានប្រតិបត្តិការជាមួយនឹងសម្ព័ន្ធព្យាទិក្នុងការិយាល័យនេះដូចខាងក្រោម៖

បញ្ជីសម្ព័ន្ធ	២០២១		២០២០	
	ដុល្លារអាមេរិក	ពិភពលោករៀល	ដុល្លារអាមេរិក	ពិភពលោករៀល
ក.ស.ភ				
គំរោងការប្រាក់	៧៩៩.៤៩៩	៣.៤៩៦.៤៤២	៩៧៧.៨១៨	៣.៧៦៩.២០២
ទូទាត់ការប្រាក់	៨៩០.០៨៩	៣.៦២០.៨៧២	១.០០០.៧២១	៤.០៨០.៩៤០
ការទូទាត់ប្រាក់រំលឹក	២.០១៩.៩៧៤	៨.៤២០.១៤៤	២.០១៩.៩៧៤	៨.៤៤១.៣៨៨
ក.ស.ភ និង ក.ស.ជ				
គំរោងការប្រាក់	<u>៣៨.៤៩៩</u>	<u>១៨៨.០៧៩</u>	<u>៤៤.៣២០</u>	<u>១៨០.៧៣៧</u>

សមតុល្យជាមួយភាគីពាក់ព័ន្ធនៅក្នុងកំឡុងការិយាល័យនៃ ខែ ត្រូវបានបញ្ជាក់នៅក្នុងកំណត់សម្គាល់លេខ ១៥ នៃរបាយការណ៍ហិរញ្ញវត្ស។
ប្រតិបត្តិការជាមួយភាគីពាក់ព័ន្ធខាងលើត្រូវបានធ្វើឡើងក្នុងលក្ខខណ្ឌពាណិជ្ជកម្មធរមាន។

(គ) អត្ថប្រយោជន៍គណៈគ្រប់គ្រងសំខាន់ៗ

អត្ថប្រយោជន៍គណៈគ្រប់គ្រងសំខាន់ៗ សម្រាប់ដំណាច់ការិយាល័យនេះមានដូចខាងក្រោម៖

អត្ថប្រយោជន៍គណៈគ្រប់គ្រងសំខាន់ៗ	២០២១		២០២០	
	ដុល្លារអាមេរិក	ពិភពលោករៀល	ដុល្លារអាមេរិក	ពិភពលោករៀល
អត្ថប្រយោជន៍គណៈគ្រប់គ្រងសំខាន់ៗ រាល់ឆ្នាំ	<u>២៤៧.៨០៩</u>	<u>១.០១៤.០៤៧</u>	<u>២៥៩.៩៣០</u>	<u>១.០៤២.០៧២</u>

២៨. ការគ្រប់គ្រងមូលធន និងហានិភ័យហិរញ្ញវត្ថុ

ក) ការគ្រប់គ្រងមូលធន

កម្មវត្ថុរបស់របស់ ក.ស.ភ ក្នុងការគ្រប់គ្រងមូលធន គឺដើម្បីធានាបានថា ក.ស.ភ អាចបន្តប្រតិបត្តិ ការរបស់ខ្លួន ដោយឈរលើមូលដ្ឋាននិងទ្រព្យកាន់កាប់នៃដំណើរការអាជីវកម្ម ហើយស្របទៅនឹង ច្បាប់ស្តីពីការគ្រប់គ្រងមូលធន និង ច្បាប់ស្តីពីការគ្រប់គ្រងហានិភ័យហិរញ្ញវត្ថុ។ តាមរយៈការធ្វើឱ្យប្រសើរឡើងនូវអនុបាសន៍ហិរញ្ញវត្ថុ និង មូលធន។ ពុំមានការផ្លាស់ប្តូរច្បាប់ស្តីពីការគ្រប់គ្រងមូលធន។

ក.ស.ភ បានរៀបចំរបាយការណ៍ និងធ្វើនិយ័តកម្មលើមូលធនរបស់ខ្លួន ដើម្បីឆ្លើយតបទៅនឹងការ ផ្លាស់ប្តូរនៃលក្ខណសេដ្ឋកិច្ច។ ដើម្បីរក្សា ឬធ្វើនិយ័តកម្មលើរបាយការណ៍មូលធន ក.ស.ភ អាចធ្វើនិយ័ត កម្មលើការចំណាយនានាដើម្បីធានាបាននូវលក្ខណសេដ្ឋកិច្ច បង្វិលប្រយោជន៍ឱ្យទៅកាន់ហិរញ្ញវត្ថុ ឬបោះពុម្ពផ្សាយកាត់បន្ថយ ថ្លៃទី៣១ ខែធ្នូ ឆ្នាំ២០២១ និងថ្ងៃទី៣១ ខែធ្នូ ឆ្នាំ២០២០។

ក.ស.ភ គ្រប់គ្រង និងថែរក្សា ដោយគ្រប់គ្រងប្រយោជន៍នូវបំណុលសរុប និងធានាឱ្យបាននូវអនុលោមភាព នៃតម្រូវការមូលធនផ្នែកនានា។

ខ) ការគ្រប់គ្រងហានិភ័យហិរញ្ញវត្ថុ

កម្មវត្ថុនៃការគ្រប់គ្រងហានិភ័យហិរញ្ញវត្ថុរបស់ ក.ស.ភ គឺដើម្បីបង្កើនប្រសិទ្ធភាពនៃសម្រាប់ ភាគហិរញ្ញវត្ថុ ហើយទទួលបាននូវការវិនិយោគបន្តយុទ្ធសាស្ត្រនៃផលចំណេញដែលបានកើតឡើង ដោយសារការប្រែប្រួលនៃទីផ្សារហិរញ្ញវត្ថុ។

ក្រុមប្រឹក្សាភិបាល មានទំនួលខុសត្រូវលើការកំណត់កម្រិតនេះ និងគោលការណ៍មូលដ្ឋាននៃការ គ្រប់គ្រងហានិភ័យហិរញ្ញវត្ថុរបស់ ក.ស.ភ។ ហេតុនេះគណៈគ្រប់គ្រងហិរញ្ញវត្ថុគោលការណ៍លើកិច្ចសន្យា កម្រិតសិទ្ធិផ្តល់ភាព គ្រប់គ្រងហានិភ័យហិរញ្ញវត្ថុរបស់ខ្លួន និងវាស់វែងអនុសាសន៍ណាមួយហានិភ័យ និង កំណត់ផលចំណេញដោយអនុលោមតាមកម្រិត និងគោលការណ៍មូលដ្ឋានដែលបានអនុម័តដោយក្រុម ប្រឹក្សាភិបាល។

ក.ស.ភ ត្រូវបានផ្សារភ្ជាប់យ៉ាងចម្បងទៅនឹងហានិភ័យអត្រាការប្រាក់ ហានិភ័យអាក្រក់ និង ហានិភ័យស្ថានភាពប្រាក់ចេញស្រុល និងលំហូរសាច់ប្រាក់។ ព័ត៌មានស្តីពីការគ្រប់គ្រងហានិភ័យដែលពាក់ ព័ន្ធនឹងទុននានាត្រូវបានផ្តល់។

(១) ហានិភ័យអត្រាការប្រាក់

ហានិភ័យអត្រាការប្រាក់ គឺជាហានិភ័យដែលអត្រាប្តូរ ឬលំហូរសាច់ប្រាក់នាពេលអនាគតនៃ ឧបករណ៍ហិរញ្ញវត្ថុរបស់ ក.ស.ភ អាចនឹងប្រែប្រួលដោយសារនៃការប្រែប្រួលនៃអត្រាការប្រាក់ទីផ្សារ។

ការប្រឈមរបស់ ក.ស.ភ ទៅនឹងហានិភ័យអត្រាការប្រាក់ គឺទាក់ទងទៅនឹងប្រាក់បញ្ញើ។ ក.ស.ភ គ្រប់គ្រងហានិភ័យអត្រាការប្រាក់របស់ខ្លួន ដោយគ្រប់គ្រងហានិភ័យយ៉ាងយកចិត្តទុកដាក់លើអត្រាការប្រាក់ ទីផ្សារ។ ក.ស.ភ ពុំបានប្រើប្រាស់ឧបករណ៍និស្សន្ទហិរញ្ញវត្ថុ ដើម្បីកាត់បន្ថយហានិភ័យរបស់កាត់បន្ថយ បំណុលដែលត្រូវសងនោះទេ។

២៨. ការគ្រប់គ្រងមូលនិធិ និងហានិភ័យហិរញ្ញវត្ថុ (ត)

១) ការគ្រប់គ្រងហានិភ័យហិរញ្ញវត្ថុ (ត)

(១) ហានិភ័យអត្រាការប្រាក់ (ត)

ការវិភាគវ៉ាន់ស្មារបស់ហានិភ័យអត្រាការប្រាក់

តារាងខាងក្រោមបង្ហាញពីការវិភាគវ៉ាន់ស្មារបស់ហានិភ័យអត្រាការប្រាក់របស់ ក.ស.ភ នៅចុង ការិយបរិច្ឆេទ ដោយឈរលើតារាងការណែនាំប្រែប្រួល ០.១% និងកត្តាអថេរឲ្យទៀតមិនមានការ ប្រែប្រួល៖

	២០២១		២០២០	
	ពុទ្ធសហករភីអិល គីឡូពាន់ដៀល		ពុទ្ធសហករភីអិល គីឡូពាន់ដៀល	
ផលចំណេញបង្កប់ពីកាត់ពន្ធ				
- កំណើន ០.១% (២០២០: ០.១%)	(៣.១៨៩)	(១២.៩៧៣)	១៩២	៧៨៣
- តំរាយ ០.១% (២០២០: ០.១%)	៣.១៨៩	១២.៩៧៣	(១៩២)	(៧៨៣)

(២) ហានិភ័យឥណទាន

ហានិភ័យឥណទាន គឺជាការខាតបង់ផ្នែកហិរញ្ញវត្ថុរបស់ ក.ស.ភ ដោយសមភាពមិនបានបំណេញ កាតព្វកិច្ចដូចមានចែងក្នុងកិច្ចសន្យា។ ក.ស.ភ ប្រឈមនឹងហានិភ័យឥណទានកាតព្វកិច្ចនីតិការណ៍កាត់ ឥណទាន។ តាមគោលការណ៍របស់ ក.ស.ភ ត្រូវត្រួតពិនិត្យជាប្រចាំទៅលើស្ថានភាពហិរញ្ញវត្ថុរបស់ សមភាគី ដើម្បីវាយតម្លៃ ក.ស.ភ ប្រឈមនឹងហានិភ័យឥណទានតិចបំផុត។

ហានិភ័យឥណទានដែល ក.ស.ភ វាយបង់ចំពោះភាគី តាមរយៈគណនីពាណិជ្ជកម្មតិចតួច។ ក.ស.ភ គ្រប់គ្រងហានិភ័យឥណទានដែលបានចាត់ការផ្តល់សេវា ដោយប្រើប្រាស់កិច្ចសន្យាធានា ហិរញ្ញវត្ថុ និងប្រវត្តិឥណទាន។ ក.ស.ភ បានស្វែងរកការវិនិយោគលើទ្រព្យសកម្មសាច់ប្រាក់ដោយ មានសុវត្ថិភាព និងផ្តល់ផលចំណេញជាមួយស្ថាប័នហិរញ្ញវត្ថុស្របច្បាប់។

ក.ស.ភ កំណត់ទ្រព្យសកម្មហិរញ្ញវត្ថុ ដែលមាននៅក្នុងប៉ាន់ស្មាន នៅពេលដែលការសន្យាទូទាត់ មិនបានអនុវត្ត និងពេលដែលមានព័ត៌មានពីខាងក្នុង និងខាងក្រៅបញ្ជាក់ថាទ្រព្យសកម្មនោះមិនអាច ទទួលបានមកវិញ។ ទ្រព្យសកម្មហិរញ្ញវត្ថុ ត្រូវបានលុបចោលនៅពេលដែលគ្មានការវិវិធានសមរម្យ ផលនៃការទទួលបានសាច់ប្រាក់តាមកិច្ចសន្យា។

ការប្រឈមខ្ពស់ចំពោះហានិភ័យឥណទាន និងទម្រង់នៃការគិតចូលលើហានិភ័យឥណទាន

ការប្រឈមនឹងហានិភ័យឥណទានតំបន់របស់ ក.ស.ភ តំណាងដោយតម្លៃពិគណនេយ្យនៃ ទ្រព្យសកម្មហិរញ្ញវត្ថុខ្លះៗ។

នៅចុងការិយបរិច្ឆេទនៃរបាយការណ៍ ប្រមាណ៦១% (២០២០: ៧៨%) គណនីពាណិជ្ជកម្មរបស់ ក.ស.ភ គឺជំពាក់ដោយបី (២០២០: បួន) អតិថិជនចម្បង។

ក.ស.ភ មិនបានរំពឹងទុកថា តម្លៃគណនេយ្យដែលបានកាត់ក្រោយនៅចុងការិយបរិច្ឆេទនៃរបាយ ការណ៍នីមួយៗ អាចនឹងមានតម្លៃខ្ពស់ពីអ្វីដែលនឹងត្រូវបានទទួលទេនោះទេ។

២៨. ការគ្រប់គ្រងមូលធន និងហានិភ័យហិរញ្ញវត្ថុ (ត)

- ១) ការគ្រប់គ្រងហានិភ័យហិរញ្ញវត្ថុ (ក)
 - (គ) ហានិភ័យសាច់ប្រាក់ងាយស្រួល និងលំហូរសាច់ប្រាក់

ហានិភ័យសាច់ប្រាក់ងាយស្រួល និងលំហូរសាច់ប្រាក់ តើមានឡើងពីការគ្រប់គ្រងរបស់ ក.ស.ភ ទៅលើមូលធនបង្វិល។ វាក៏ជាហានិភ័យមួយដែល ក.ស.ភ នឹងជួបប្រទះផលប៉ះពាល់ក្នុងការបំពេញនូវកាតព្វកិច្ចហិរញ្ញវត្ថុនៅពេលដែលដល់កាលកំណត់ស្របសំ។

ក.ស.ភ គ្រប់គ្រងលំហូរសាច់ប្រាក់ពីប្រតិបត្តិការ និងភាពមានស្រាប់នៃមូលធនដើម្បីយ៉ាងសកម្ម ដើម្បីធានាបាននូវរាល់តម្រូវការប្រតិបត្តិការ វិនិយោគ និងហិរញ្ញប្បទាន។ នៅក្នុងយុទ្ធសាស្ត្រនៃការគ្រប់គ្រងហានិភ័យសាច់ប្រាក់ងាយស្រួល ក.ស.ភ រក្សានូវទ្រព្យសាច់ប្រាក់ និងសាច់ប្រាក់សមមូលគ្រប់គ្រងសម្រាប់តម្រូវការសកម្មភាពប្រតិបត្តិការរបស់ ក.ស.ភ។

២៩. ចម្រៀកនៃកំណែទម្រង់

ផ្នែកប្រតិបត្តិការ ត្រូវបានរាយការណ៍តាមរបៀបដែលត្រូវគ្នា ជាមួយនឹងរបាយការណ៍ផ្ទៃក្នុងដែលបានផ្តល់ ក.ស.ភ ក្នុងការធ្វើសេចក្តីសម្រេចចិត្ត។ ការដែលទទួលបានស្របចុងការរំចែកចេញទៅ និងវិភាគផ្ទៃក្នុងនៃផ្នែកប្រតិបត្តិការ ត្រូវបានកំណត់ជាធរមានគ្រប់គ្រង។ ក.ស.ភ បានធ្វើប្រតិបត្តិការនៅក្នុងផ្នែកមួយដែលបានកំណត់ដោយទាក់ទងនឹងផ្ទៃក្នុង។

៣០. ព្រឹត្តិការណ៍សំខាន់ៗក្នុងកំឡុងកាលបរិច្ឆេទ

- (ក) នៅថ្ងៃទី១ ខែមករាឆ្នាំ ២០២១ ដីដែលមានទីតាំងស្ថិតនៅស្រុកព្រៃសែន ៦ ចម្បូរស្រីវែរ និងក្រុងព្រះសីហនុមានទំហំ ៣៤.៦៨៧.២៩ ម៉ែតការ៉េ ត្រូវបានប្រគល់ឱ្យ ក.ស.ភ ដោយអនុលោមតាមកិច្ចព្រមព្រៀងរយៈពេល ៥០ ឆ្នាំដែលបានចុះកិច្ចព្រមព្រៀងជាមួយក្រុមហ៊ុន ប្រ៊ីនស្រេត ឌុនណឺដី នៅថ្ងៃទី១៥ ខែកុម្ភៈ ឆ្នាំ២០១៥ ។
- (ខ) មានប្រសិទ្ធភាពនិងចាប់ពីថ្ងៃទី៣១ ខែធ្នូ ឆ្នាំ២០២១ ក.ស.ភ. បានកាន់កាប់ដីនៅទំណាក់ចម្បូរស្រីវែរ ស្ថិតនៅក្នុងខេត្តស្ទឹងត្រែង និងក្រុងសាងសង់ផ្សេងៗ និងដៃស្ថានីយ៍ ចំនួន ៣គ្រឿង ស្ថិតនៅព្រំដែនភ្នំពេញ ដែលពីមុនមកជាកាតព្វកិច្ចរបស់ ក្រុមហ៊ុន ចៀង ឈឹង ថៃ គ្រុប អនុលោមតាមកិច្ចសន្យា ចុះថ្ងៃទី២៩ ខែមិថុនា ឆ្នាំ២០១៤ ស្តីពីការជួលដីរវាង ក.ស.ភ. និងក្រុមហ៊ុន ចៀង ឈឹង ថៃ គ្រុប។ ក្នុងនោះការផ្ទេរសិទ្ធិកម្មសិទ្ធិកាន់កាប់ដីថ្មី ចំនួន ក.ស.ភ. បានបញ្ចប់រួចរាល់ និងការច្រើនផ្សេងៗ និងដៃស្ថានីយ៍ចំនួន ៣គ្រឿង រឹងរាងរួចរាល់នៅក្នុងឆ្នាំ២០២២នេះ។

៣១. យថាភាពនៃពន្ធ

នៅក្នុងប្រទេសកម្ពុជា បទបញ្ញត្តិស្តីពីពន្ធដារ រួមមាន អនុក្រឹត្យ ប្រកាស សភាចរណ៍ និងសេចក្តីជូនដំណឹងផ្សេងៗ ដែលជារឿយៗតែងមានការកែតម្រូវតាមរយៈការធ្វើវិសោធនកម្មរបស់អង្គការយោធាពន្ធដារដែលត្រូវបានអនុវត្តជាធរមាន។ អាយនីងធ្វើការស្រាយស្រួលជាច្រើន នៅលើបទប្បញ្ញត្តិទាំងនោះ។ តាមដីកំណត់ច្បាប់ ប្រព្រឹត្តិការណ៍នឹងចុះធ្វើការត្រួតពិនិត្យឡើងវិញ ដើម្បីធ្វើការតភ្ជាប់ដំបូង តាមវិធានសេចក្តី និងការពិន័យលើការប្រាក់ជាដើម ចំពោះបទល្មើសពាក់ព័ន្ធនឹងពន្ធដារ។ ការប្រែប្រួលជាញឹកញាប់នៃច្បាប់ពន្ធដារអាចនាំឱ្យកើតមានជាហានិភ័យយ៉ាងខ្ពស់ ចំពោះគុណភាពពេលវេលាប្រាក់។ ភ្នាក់ងារគ្រប់គ្រងដើរតំណែង ខ្លះមានយោគស័យសមរម្យ និងគ្រប់គ្រាន់សំរាប់សិទ្ធិពន្ធដារលើចំណូលពន្ធ ដោយផ្អែកលើការស្រាយសម្រួលបទបញ្ញត្តិនៃពន្ធនាពេលបច្ចុប្បន្ន។

**៣២. ការអនុវត្តច្បាប់ជាធរមានការដាក់ទង់ទឹកបញ្ជូនក្នុងអន្តរជាតិកម្ពុជា
(“ស.រ.ហ.អ.ក”) ថ្មី**

៣២.១ ការអនុវត្តច្បាប់ ស.រ.ហ.អ.ក ថ្មី ក្នុងការិយបរិច្ឆេទ

ក.ស.ក បានអនុវត្តនូវវិសោធនកម្មច្បាប់ការិយបរិច្ឆេទដូចខាងក្រោម៖

	ថ្ងៃចូលជាធរមាន
<i>កំណែទម្រង់ក្រៅក្រៅក្រោយ - ដំណាក់កាលទី២</i> (វិសោធនកម្មលើ ស.រ.ហ.អ.ក ៩ ស.រ.ហ.អ.ក ៣៦ ស.រ.ហ.អ.ក ៧ ស.រ.ហ.អ.ក ៤ និងស.រ.ហ.អ.ក ១៦)	១ មករា ២០២១
<i>រូបវន្ត-១៩ ទាក់ទងនឹងការផ្តល់សេវាធុនខ្ពស់ក្រោយថ្ងៃទី៣០ ខែមិថុនា ឆ្នាំ២០២១</i> (វិសោធន កម្មលើ ស.រ.ហ.អ.ក ១៦)	១ មេសា ២០២១ (អនុវត្តមុន)
ការដាក់ឱ្យប្រើប្រាស់នូវវិសោធនកម្មខាងលើមិនមានឥទ្ធិពលទៅលើស្ថានភាពហិរញ្ញវត្ថុរបស់ ក.ស.ក។	

**៣២.២ ស.រ.ហ.អ.ក ថ្មីដែលបានចេញផ្សាយ ប៉ុន្តែមិនចូលជាធរមានសម្រាប់ការិយបរិច្ឆេទទាក់ទង
ក្នុងឆ្នាំ ២០២១ ខែមករា ឆ្នាំ២០២២**

ខាងក្រោមនេះគឺជាស្តង់ដារគណនេយ្យ និងវិសោធនកម្ម ដែលបានចេញផ្សាយរួច ប៉ុន្តែក.ស.ក ពុំទាន់បាន
អនុវត្ត៖

	ថ្ងៃចូលជាធរមាន
ការកែលម្អប្រចាំឆ្នាំលើស្តង់ដារ ស.រ.ហ.អ.ក ២០១៤ - ២០២០	១ មករា ២០២២
វិសោធនកម្មលើ ស.រ.ហ.អ.ក ៣ <i>ឯកសារយោងទៅនឹងប្រមូលផ្តុំគណនេយ្យ</i>	១ មករា ២០២២
វិសោធនកម្មលើ ស.រ.ហ.អ.ក ១៦ <i>ក្រសួងសេដ្ឋកិច្ច រោងចក្រ និងលើក្លា - ចំណូលពីការលក់ មុននឹងបានបំណងក្នុងការប្រើប្រាស់</i>	១ មករា ២០២២
វិសោធនកម្មលើ ស.រ.ហ.អ.ក ៣៧ <i>កិច្ចសន្យាស្នាក់នៅស្នាក់ - ចំណាយនៃការបំពេញកិច្ចសន្យា</i>	១ មករា ២០២២
វិសោធនកម្មលើ ស.រ.ហ.អ.ក ១ <i>ចំណាត់ថ្នាក់នៃចំណូលរយៈពេលខ្លី ប្តូរចំណូលរយៈពេល វែង</i>	១ មករា ២០២៣
ស.រ.ហ.អ.ក ១៧ <i>កិច្ចសន្យាធានារ៉ាប់រង</i>	១ មករា ២០២៣
វិសោធនកម្មលើ ស.រ.ហ.អ.ក ១៧ <i>កិច្ចសន្យាធានារ៉ាប់រង</i>	១ មករា ២០២៣
វិសោធនកម្មលើ ស.រ.ហ.អ.ក ៤ <i>កិច្ចសន្យាធានារ៉ាប់រង - ការត្រួតពិនិត្យលើកលែងតាម បណ្តោះអាសន្នពីការអនុវត្ត ស.ក.អ.ហ.រ. ៩</i>	១ មករា ២០២៣
<i>ការលក់ក្រុមហ៊ុនជាតិដោយប្រើប្រាស់ប្រាក់បញ្ញើ</i> (វិសោធនកម្មលើស.រ.ហ.អ.ក ១ <i>ការប្តូរវិញ រាយការណ៍ហិរញ្ញវត្ថុ</i>)	១ មករា ២០២៣
<i>និយមន័យការប៉ាន់ស្មានគណនេយ្យ</i> (វិសោធនកម្មលើស.រ.ហ.អ.ក ៤ <i>គោលនយោបាយ គណនេយ្យ ការផ្តល់ប្តូរចំណុះស្ថានគណនេយ្យ និងកំហុសឆ្គង</i>)	១ មករា ២០២៣
<i>ពន្ធពល្យាស្តង់ដារនិងប្រព័ន្ធសេដ្ឋកិច្ច និងចំណូលមកពីប្រតិបត្តិការវិនិយោគ</i> (វិសោធនកម្មលើ ស.រ.ហ.អ.ក ១២)	១ មករា ២០២៣
វិសោធនកម្មលើ ស.រ.ហ.អ.ក ១០ និង ស.រ.ហ.អ.ក ២៤ <i>ការលក់ ឬការចែកចាយនៃទ្រព្យ រវាងសហគ្រឹះ និងពួកគ្រឹះស្ថាន ឬ ក្រុមហ៊ុនរួមទុន</i>	ពន្យា

ក.ស.ក កំពុងវិភាគលើផលប៉ះពាល់ក្នុងការអនុវត្តស្តង់ដារគណនេយ្យ និងវិសោធនកម្មទាំងនេះ ដោយ
យោគូតាមក្រុមប្រឹក្សាភិបាលពុំទាន់មានចំហរ ដើម្បីសន្និដ្ឋានលើផលប៉ះពាល់ដែលបានសង្កេតឃើញលើការងារ និង
ស្ថានភាពហិរញ្ញវត្ថុរបស់ក្រុមហ៊ុននៅឡើយទេ។

ផ្នែកទី ៧

ព័ត៌មានអំពីប្រតិបត្តិការជាមួយ ភាគីពាក់ព័ន្ធនិងទំនាស់ផលប្រយោជន៍

ក. ប្រតិបត្តិការសំខាន់ៗជាមួយភាគីទីបីដែលមានភាគហ៊ុនចាប់ពី ៥ (ប្រាំ) ភាគរយឡើងទៅ នៃមូលបត្រកម្មសិទ្ធិកំពុងធ្វើបច្ចុប្បន្នលើទីផ្សារសម្រាប់ឆ្នាំ២០២១ ពុំមានប្រតិបត្តិការប្រភេទនេះកើតឡើងចំពោះ ក. ស. ក. ទេ។

ខ. ប្រតិបត្តិការសំខាន់ៗជាមួយអភិបាល និងបុគ្គលិកជាន់ខ្ពស់សម្រាប់ឆ្នាំ២០២១ ពុំមានប្រតិបត្តិការប្រភេទនេះកើតឡើងចំពោះ ក. ស. ក. ទេ។

គ. ប្រតិបត្តិការជាមួយអភិបាល និងភាគីទីបីពាក់ព័ន្ធនឹងការទិញ-លក់ទ្រព្យសកម្មនិងសេវាកម្មសម្រាប់ឆ្នាំ២០២១ ពុំមានប្រតិបត្តិការប្រភេទនេះកើតឡើងចំពោះ ក. ស. ក. ទេ។

ឃ. ប្រតិបត្តិការសំខាន់ៗជាមួយសមាជិកគ្រួសារផ្ទាល់របស់អភិបាល បុគ្គលិកជាន់ខ្ពស់និងភាគីទីបីដែលមានភាគហ៊ុនចាប់ពី ៥ (ប្រាំ) ភាគរយឡើងទៅសម្រាប់ឆ្នាំ២០២១ ពុំមានប្រតិបត្តិការប្រភេទនេះកើតឡើងចំពោះ ក. ស. ក. ទេ។

ង. ប្រតិបត្តិការសំខាន់ៗជាមួយបុគ្គល ដែលមានទំនាក់ទំនងជាមួយអភិបាលរបស់កំពង់ផែស្វយ័តភ្នំពេញ ក្រុមហ៊ុនបុត្រសម្ព័ន្ធ ឬក្រុមហ៊ុនហូលឌីងរបស់កំពង់ផែស្វយ័តភ្នំពេញ ដែលទំនាក់ទំនងរបស់បុគ្គលទាំងនោះ កើតមាននៅក្នុងប្រតិបត្តិការឬការចាត់ចែងណាមួយដែលធ្វើឡើងដោយកំពង់ផែស្វយ័តភ្នំពេញសម្រាប់ឆ្នាំ២០២១ ពុំមានប្រតិបត្តិការប្រភេទនេះកើតឡើងចំពោះ ក. ស. ក. ទេ។

ច. ប្រតិបត្តិការសំខាន់ៗជាមួយបុគ្គលធ្លាប់ជាអភិបាល ឬបុគ្គលជាប់ពាក់ព័ន្ធជាមួយបុគ្គលធ្លាប់ជាអភិបាលសម្រាប់ឆ្នាំ២០២១ ពុំមានប្រតិបត្តិការប្រភេទនេះកើតឡើងចំពោះ ក. ស. ក. ទេ។

ឆ. ប្រតិបត្តិការសំខាន់ៗជាមួយអភិបាលដែលកាន់មុខតំណែងណាមួយនៅក្នុងសមាគម ឬអង្គការពិនិត្យស្រាវជ្រាវចំណេញ ឬនៅក្នុងក្រុមហ៊ុនណាមួយផ្សេងទៀតក្រៅពី កំពង់ផែស្វយ័តភ្នំពេញសម្រាប់ឆ្នាំ២០២១ ពុំមានប្រតិបត្តិការប្រភេទនេះកើតឡើងចំពោះ ក. ស. ក. ទេ។

ជ. ប្រតិបត្តិការសំខាន់ៗជាមួយអភិបាលដែលទទួលបានផលប្រយោជន៍ពី កំពង់ផែស្វយ័តភ្នំពេញ នោះជាហិរញ្ញវត្ថុ ឬមិនមែនហិរញ្ញវត្ថុសម្រាប់ឆ្នាំ២០២១ ពុំមានប្រតិបត្តិការប្រភេទនេះកើតឡើងចំពោះ ក. ស. ក. ទេ។

ផ្នែកទី ៨
ការពិភាក្សា និងការវិភាគ
របស់គណៈក្របខ័ណ្ឌ

ក. ទិដ្ឋភាពទូទៅនៃប្រតិបត្តិការ

ក. ស. ភ. គឺជាកំពង់ផែអន្តរជាតិមួយក្នុងចំណោមកំពង់ផែអន្តរជាតិទាំងពីរក្នុងប្រទេសកម្ពុជា។ ក. ស. ភ. មានមណ្ឌលអាជីវកម្មលាតសន្ធឹងពីភ្នំពេញ ដល់ទន្លេមេគង្គក្រោម (អ្នកល្បឿង) និងពីភ្នំពេញ ដល់ទន្លេមេគង្គលើ (ទន្លេបិទ) ដែលកំណត់ក្នុងអនុក្រឹត្យលេខ០១ ចុះថ្ងៃទី៥ ខែមករា ឆ្នាំ២០០៩។ ក. ស. ភ. មានមុខងារជាអាជ្ញាធរផែ និងជាប្រតិបត្តិករផែ ដូចមានលម្អិតក្នុងផ្នែក១ ចំណុចទី២ នៃរបាយការណ៍ ប្រចាំឆ្នាំ២០២១នេះ។

បរិមាណកុងតឺន័រឆ្នាំ ក.ស.ភ. ក្នុងឆ្នាំ២០២១ មានការកើនឡើងចំនួន ៥៨.០៤១ TEUs ឬស្មើនឹង ១៩,៩៦% បើធៀបនឹងឆ្នាំ២០២០។ ចំនួននាវាដឹកទំនិញសរុប ក្នុងឆ្នាំ២០២១ មានការថយចុះ ៦១គ្រឿង ឬស្មើនឹង -២,៥៨% បើធៀបនឹងឆ្នាំ២០២០។ ចំណែកនាវាដឹកអ្នកដំណើរកម្ពុជា និងអន្តរជាតិ ក្នុងឆ្នាំ២០២១ បានថយចុះចំនួន ៦៩២ នាវា ឬស្មើនឹង -១០០,០០% បើធៀបនឹងឆ្នាំ២០២០។ ទំនិញរាយឆ្លងកាត់ចំណតផែរបស់ ក.ស.ភ. ក្នុងឆ្នាំ២០២១ បានថយចុះចំនួន ២៩.២២០តោន ឬស្មើនឹង -៣,៣៨% បើធៀបនឹងឆ្នាំ ២០២០។

ការពិភាក្សា និងការវិភាគរបស់ថ្នាក់ដឹកនាំលើស្ថានភាពហិរញ្ញវត្ថុរបស់ ក.ស.ភ. និងលទ្ធផលប្រតិបត្តិការខាងក្រោមនេះ ធ្វើឡើងផ្អែកលើរបាយការណ៍ហិរញ្ញវត្ថុ ដែលបានធ្វើសវនកម្មដោយសវនករឯករាជ្យក្នុងឆ្នាំ២០២១ និងឆ្នាំ២០២០ (គិតត្រឹមថ្ងៃទី៣១ ធ្នូ) ដូចបង្ហាញក្នុងផ្នែកទី៦ នៃរបាយការណ៍ ប្រចាំឆ្នាំ២០២១ នេះ។

ក.ស.ភ. មានប្រភពចំណូលសំខាន់ៗចំនួន ៥ប្រភេទ៖

- ១. ចំណូលពីការលើកដាក់ក្រោមដងយោង (Stevedoring) ៖** សំដៅលើចំណូលដែលបានមកពីសេវាកម្មផ្ទេរ-ផ្ទុកទំនិញ/កុងតឺន័រពីនាវា និងដឹកជញ្ជូនពីស្ពានផែទៅទីលាននិងពីទីលានមកស្ពានផែ។
- ២. ចំណូលពីការលើកដាក់លើទីលាន (LOLO) ៖** សំដៅលើចំណូលដែលបានមកពីសេវាកម្មលើកដាក់ទំនិញ/កុងតឺន័រពីទីលានដាក់លើរថយន្ត និងពីរថយន្តដាក់លើទីលាន។
- ៣. ចំណូលពីកិច្ចការផែ (Port Due & Charge) ៖** សំដៅលើចំណូលដែលបានមកពីសេវាកម្មនាវាចរណ៍ និងការចូលចតនាវា រួមមាន ពន្ធលើចំណុះផ្ទុក ពន្ធសំចត ពន្ធប្រឡាយ ថ្លៃឈ្នួលកណ្តាលរកិច្ច ថ្លៃឈ្នួលនាវាសណ្តោង ថ្លៃឈ្នួលពាក់-ដោះពួរ ថ្លៃឈ្នួលបើក-បិទឃ្លប់នាវា និងថ្លៃឈ្នួលបោសសម្អាតឃ្លប់នាវា។
- ៤. ចំណូលពីថ្លៃឈ្នួលស្តុកទំនិញ/កុងតឺន័រ (Storage Fee) ៖** សំដៅលើចំណូលដែលបានមកពីការស្តុកទំនិញ/កុងតឺន័រនៅលើទីលាន ឬក្នុងឃ្លាំង។ ទំនិញរាយ មានការអនុគ្រោះថ្លៃស្តុក ៥ថ្ងៃទាំងនាំចេញ និងនាំចូល និងទំនិញជាកុងតឺន័រ មានការអនុគ្រោះថ្លៃស្តុក ៥ថ្ងៃសម្រាប់ការនាំចេញ និង៧ថ្ងៃសម្រាប់ការនាំចូល។

១. ការវិភាគចំណូល

១.១. ការវិភាគចំណូល

ដំណាច់ឆ្នាំ២០២១ គិតត្រឹមថ្ងៃទី៣១ ខែធ្នូ ឆ្នាំ២០២១ ប្រៀបធៀបនឹងដំណាច់ឆ្នាំ២០២០ គិតត្រឹមថ្ងៃទី៣១ ខែធ្នូ ឆ្នាំ២០២០

បរិយាយ	ថ្ងៃទី៣១ ខែធ្នូ ឆ្នាំ២០២១		ថ្ងៃទី៣១ ខែធ្នូ ឆ្នាំ២០២០		បំរែបំរួល		បំរែបំរួល	
	ដុល្លារអាមេរិក	ពាន់រៀល	ដុល្លារអាមេរិក	ពាន់រៀល	ដុល្លារអាមេរិក	%	ពាន់រៀល	%
ចំណូលប្រតិបត្តិការដៃ	២៦.៩១២.៨៨១	១០៩.៤៨១.៦០០	២៣.២០១.៨៣៦	៩៤.៦១៧.០៨៧	៣.៧១១.០៤៥	១៥,៩៩%	១៤.៨៦៤.៥១៣	១៥,៧១%
ចំណូលអាជ្ញាធរដៃ	៣.៥៥៨.៩៧៥	១៤.៤៧៧.៩១០	៣.៦៥១.០៨៧	១៤.៨៨៩.១៣៣	(៩២.១១២)	-២,៥២%	(៤១១.២២៣)	-២,៧៦%
សេវាផ្សេងៗ	៣១១.៨៥៩	១.២៦៨.៦៤២	១៩៥.៤៨៩	៧៩៧.២០៤	១១៦.៣៧០	៥៩,៥៣%	៤៧១.៤៣៨	៥៩,១៤%
សរុប:	៣០.៧៨៣.៧១៥	១២៥.២២៨.១៥២	២៧.០៤៨.៤១២	១១០.៣០៣.៤២៤	៣.៧៣៥.៣០៣	១៣,៨១%	១៤.៩២៤.៧២៤	១៣,៥៣%

ចំណូលសរុបពីផលអាជីវកម្ម និងសេវាកម្ម បានកើនឡើងចំនួន ១៤.៩២៤.៧២៨ពាន់រៀល (៣.៧៣៥.៣០៣ដុល្លារអាមេរិក) ឬស្មើនឹង ១៣,៥៣% ពី ១១០.៣០៣.៤២៤ពាន់រៀល (២៧.០៤៨.៤១២ដុល្លារអាមេរិក) សម្រាប់ឆ្នាំ២០២០ ដល់ ១២៥.២២៨.១៥២ពាន់រៀល (៣០.៧៨៣.៧១៥ដុល្លារអាមេរិក) សម្រាប់ឆ្នាំ២០២១។ ការកើនឡើងនេះ បណ្តាលមកពីកំណើននៃចំណូលប្រតិបត្តិការដៃ (ចំណូលលើកដាក់ក្រោមដងយោង (Stevedoring) និងចំណូលលើកដាក់លើទីលាន (LOLO)។

១.២. ការវិភាគចំណូលតាមផ្នែក

ដំណាច់ឆ្នាំ២០២១ គិតត្រឹមថ្ងៃទី៣១ ខែធ្នូ ឆ្នាំ២០២១ ប្រៀបធៀប នឹងដំណាច់ឆ្នាំ២០២០ គិតត្រឹមថ្ងៃទី៣១ ខែធ្នូ ឆ្នាំ២០២០

បរិយាយ	ថ្ងៃទី៣១ ខែធ្នូ ឆ្នាំ២០២១		ថ្ងៃទី៣១ ខែធ្នូ ឆ្នាំ២០២០	
	ពាន់រៀល	ប្រៀបធៀបនឹងចំណូលសរុប	ពាន់រៀល	ប្រៀបធៀបនឹងចំណូលសរុប
ចំណូលលើកដាក់ក្រោមដងយោង (Stevedoring)	៥៥.៤២៤.១៤៩	៤៤,២៦%	៤៧.៩៧៦.៥១៦	៤៣,៥០%
ចំណូលលើកដាក់លើទីលាន (LOLO)	៤៥.១៨១.៨៦០	៣៦,០៨%	៤០.០៧៦.៨១៤	៣៦,៣៣%
ចំណូលពីកិច្ចការផែ	១៤.៤៧៧.៩១០	១១,៥៦%	១៤.៨៨៩.១៣៣	១៣,៥០%
ចំណូលពីច្រកទ្វារ	៣.៦១៤.៦៥៨	២,៨៩%	២.៨៤៤.៤៨២	២,៥៨%
ចំណូលពីថ្លៃឈ្នួលស្តុកទំនិញ/កុងតឺន័រ	៣.៣៥៦.៤៩៥	២,៦៨%	២.៥៩៣.០៤១	២,៣៥%
ចំណូលពីថ្លៃឈ្នួលឆ្នឹងទម្ងន់កុងតឺន័រ	៤១.១៣៦	០,០៣%	១៨.៧១៤	០,០២%
ចំណូលពីការរៀបចំទំនិញ	១៣០.១២៧	០,១១%	១២៥.៩៤៩	០,១១%
ចំណូលពីការដឹកជញ្ជូន	១.៧៣៣.១៧៥	១,៣៨%	៩៨១.៥៧១	០,៨៩%
ចំណូលពីសេវាកម្មស្តុកទំនិញ	១.១២៩.៩៦៨	០,៩០%	២៤៥.៤០២	០,២២%
ចំណូលពីថ្លៃឈ្នួលគ្រប់គ្រងអាជីវកម្មខ្សាច់	១២៦.៤៧០	០,១០%	៥៥១.៨០២	០,៥០%
ចំណូលពីការវាស់ស្ទង់	១២.២០៤	០,០១%	-	-
សរុប:	១២៥.២២៨.១៥២	១០០%	១១០.៣០៣.៤២៤	១០០%

សម្រាប់ឆ្នាំ២០២១ ក៏ដូចជាឆ្នាំ២០២០ ក.ស.ភ. មានចំណូល ៣ប្រភេទធំៗ ដែលមានចំនួនប្រមាណ ៩២% នៃចំណូលសរុបពីផលអាជីវកម្ម និងសេវាកម្ម។ ចំណូលទាំងនោះរួមមាន៖ ចំណូលលើកដាក់ក្រោមដងយោង ចំណូលលើកដាក់លើទីលាន និងចំណូលពីកិច្ចការដែរ។

ដំណាច់ឆ្នាំ២០២១ គិតត្រឹមថ្ងៃទី៣១ ខែធ្នូ ឆ្នាំ២០២១ ប្រៀបធៀបនឹងដំណាច់ឆ្នាំ២០២០ គិតត្រឹមថ្ងៃទី៣១ ខែធ្នូ ឆ្នាំ២០២០

បរិយាយ	ថ្ងៃទី៣១ ខែធ្នូ ឆ្នាំ ២០២១		ថ្ងៃទី៣១ ខែធ្នូ ឆ្នាំ២០២០		បំរែបំរួល		បំរែបំរួល	
	ដុល្លារអាមេរិក	ពាន់រៀល	ដុល្លារអាមេរិក	ពាន់រៀល	ដុល្លារអាមេរិក	%	ពាន់រៀល	%
ចំណូលលើកដាក់ក្រោមដងយោង (Stevedoring)	១៣.៦២៤.៤២២	៥៥.៤២៤.១៤៩	១១.៧៦៤.៧១៧	៤៧.៩៧៦.៥១៦	១.៨៥៩.៧០៥	១៥,៨១%	៧.៤៤៧.៦៣៣	១៥,៥២%
ចំណូលលើកដាក់លើទីលាន (LOLO)	១១.១០៦.៦៥២	៤៥.១៨១.៨៦០	៩.៨២៧.៥៦៦	៤០.០៧៦.៨១៤	១.២៧៩.០៨៦	១៣,០២%	៥.១០៥.០៤៦	១២,៧៤%

សម្រាប់ឆ្នាំ២០២១ ចំណូល ២ប្រភេទធំៗ បានកើនឡើងចំនួន ១២.៥៥២.៦៧៩ពាន់រៀល (៣.១៣៨.៧៩១ដុល្លារអាមេរិក) ឬស្មើនឹង ១៤,២៦% បើធៀបនឹងឆ្នាំ២០២០ ។

២. ការវិភាគគំនិតប្រាក់ចំណេញដុល

ប្រាក់ចំណេញដុលត្រូវបានបង្ហាញនៅក្នុងរបាយការណ៍ចំណេញ ឬខាត របស់ ក.ស.ភ. ដែលបានមកពីចំណូលសរុបនៃផលអាជីវកម្ម និងសេវាកម្ម ដកនឹងចំណាយថ្លៃដើមនៃសេវាកម្ម(ចំណាយប្រតិបត្តិការ)។

ដំណាច់ឆ្នាំ២០២១ គិតត្រឹមថ្ងៃទី៣១ ខែធ្នូ ឆ្នាំ២០២១ ប្រៀបធៀបនឹងដំណាច់ឆ្នាំ២០២០ គិតត្រឹមថ្ងៃទី៣១ ខែធ្នូ ឆ្នាំ២០២០

បរិយាយ	ថ្ងៃទី៣១ ខែធ្នូ ឆ្នាំ២០២១		ថ្ងៃទី៣១ ខែធ្នូ ឆ្នាំ២០២០		បំរែបំរួល		បំរែបំរួល	
	ដុល្លារអាមេរិក	ពាន់រៀល	ដុល្លារអាមេរិក	ពាន់រៀល	ដុល្លារអាមេរិក	%	ពាន់រៀល	%
ចំណូល	៣០.៧៨៣.៧១៥	១២៥.២២៨.១៥២	២៧.០៤៨.៤១២	១១០.៣០៣.៤២៤	៣.៧៣៥.៣០៣	១៣,៨១%	១៤.៩២៤.៧២៨	១៣,៥៣%

បរិយាយ	ថ្ងៃទី៣១ ខែធ្នូ ឆ្នាំ២០២១		ថ្ងៃទី៣១ ខែធ្នូ ឆ្នាំ២០២០		បំរែបំរួល		បំរែបំរួល	
	ដុល្លារអាមេរិក	ពាន់រៀល	ដុល្លារអាមេរិក	ពាន់រៀល	ដុល្លារអាមេរិក	%	ពាន់រៀល	%
ផ្ទៃដើមនៃសេវាកម្ម								
រំលស់ទ្រព្យរោងចក្រ បរិក្ខារ	២.៦៤១.៣៨១	១០.៧៤៥.១៣៨	២.២៥២.៩០៧	៩.១៨៧.៣៥៥	៣៨៨.៤៧៤	១៧,២៤%	១.៥៥៧.៧៨៣	១៦,៩៦%
ផ្ទៃដងយោង	២.៣៧២.៤៤៩	៩.៦៥១.១២៣	២.៣២៧.២៧៨	៩.៤៩០.៦៤០	៤៥.១៧១	១,៩៤%	១៦០.៤៨៣	១,៦៩%
ប្រាក់បៀវត្ស និងប្រាក់ឈ្នួល	១.៧៣៩.៦៨៧	៧.០៧៧.០៤៧	១.៥៨៩.៩៤៨	៦.៤៨៣.៨០៨	១៤៩.៧៣៩	៩,៤២%	៥៩៣.២៣៩	៩,១៥%
ប្រេងឥន្ធនៈ(ប្រតិបត្តិការ និងបូមស្តារប្រឡាយ)	៩៦១.៨៤៩	៣.៩១២.៨០២	៨៦៦.៤២៣	៣.៥៣៣.២៧៣	៩៥.៤២៦	១១,០១%	៣៧៩.៥២៩	១០,៧៤%
ចំណាយការជួសជុល និងថែទាំ	១.២៣៧.៣៤០	៥.០៣៣.៤៩៩	៧៦៨.១៩៧	៣.១៣២.៧០៧	៤៦៩.១៤៣	៦១,០៧%	១.៩០០.៧៩២	៦០,៦៨%
ចំណាយការថែទាំ និងជួសជុលកុងតឺន័រ	-	-	៣៤៥	១.៤០៧	(៣៤៥)	-១០០%	(១.៤០៧)	-១០០%
ចំណាយពីផ្ទៃឈ្នួលគ្រប់គ្រងអាជីវកម្មខ្សាច់	៤.៦២៥	១៨.៨១៥	-	-	៤.៦២៥	N/A	១៨.៨១៥	N/A
ចំណាយលើសេវាកម្មស្តារកម្ម	២៧៣.៨៣០	១.១១៣.៩៤០	៦៨.៩៩៥	២៨១.៣៦២	២០៤.៨៣៥	២៩៦,៨៨%	៨៣២.៥៧៨	២៩៥,៩១%
ចំណាយផ្សេងៗ	៥៨០.១៥៦	២.៣៦០.០៧៥	១២៨.៦៥៣	៥២៤.៦៤៧	៤៥១.៥០៣	៣៥០,៩៥%	១.៨៣៥.៤២៨	៣៤៩,៨៤%
សរុបផ្ទៃដើមនៃការលក់ និងសេវាកម្ម	៩.៨១១.៣១៧	៣៩.៩១២.៤៣៩	៨.០០២.៧៤៦	៣២.៦៣៥.១៩៩	១.៨០៨.៥៧១	២២,៦០%	៧.២៧៧.២៤០	២២,៣០%
ប្រាក់ចំណេញដុល	២០.៩៧២.៣៩៨	៨៥.៣១៥.៧១៣	១៩.០៤៥.៦៦៦	៧៧.៦៦៨.២២៥	១.៩២៦.៧២២	១០,១២%	៧.៦៤៧.៤៨៨	៩,៨៥%
អត្រាគុណភាពប្រាក់ចំណេញដុល	៦៨,១៣%	៦៨,១៣%	៧០,៤១%	៧០,៤១%				

- អត្រាគំលាតប្រាក់ចំណេញដុល

អត្រាគំលាតប្រាក់ចំណេញដុលបានថយចុះចំនួន ២,២៨% ពីអត្រា ៧០,៤១% ក្នុងឆ្នាំ២០២០ ទៅ ៦៨,១៣% ក្នុងឆ្នាំ២០២១។ ការថយចុះនៃអត្រាគំលាតប្រាក់ចំណេញដុលដោយសារតែចំណូលសរុបពីផលអាជីវកម្ម និងសេវាកម្មមានការកើនឡើងចំនួន ១៤.៩២៤.៧២៨ពាន់រៀល (៣.៧៣៥.៣០៣ដុល្លារអាមេរិក) ឬស្មើនឹង ១៣,៥៣%។ ចំណែកឯ ចំណាយថ្លៃដើមនៃសេវាកម្មមានបានកើនឡើងចំនួន ៧.២៧៧.២៤០ពាន់រៀល (១.៨០៨.៥៧១ដុល្លារអាមេរិក) ឬស្មើនឹង ២២,៣០% បើធៀបនឹងឆ្នាំ២០២០ គឺដោយសារមានការកើនឡើងទៅលើចំណាយថ្លៃដើមនៃសេវាកម្មមួយចំនួនដូចជា ចំណាយរំលស់ទ្រព្យរោងចក្រ បរិក្ខារចំណាយការជួសជុល និងថែទាំ និងចំណាយផ្សេងៗជាដើម។

៣. ការវិភាគប្រាក់ចំណេញមុនបង់ពន្ធ

ប្រាក់ចំណេញមុនបង់ពន្ធ គឺបានមកពីប្រាក់ចំណេញដុល បូកចំណូលផ្សេងៗ ដកនឹងចំណាយរដ្ឋបាលទូទៅ និងចំណាយហិរញ្ញប្បទាន។

ដំណាច់ឆ្នាំ២០២១ គិតត្រឹមថ្ងៃទី៣១ ខែធ្នូ ឆ្នាំ២០២១ ប្រៀបធៀបនឹងដំណាច់ឆ្នាំ២០២០ គិតត្រឹមថ្ងៃទី៣១ ខែធ្នូ ឆ្នាំ២០២០

បរិយាយ	ថ្ងៃទី៣១ ខែធ្នូ ឆ្នាំ២០២១		ថ្ងៃទី៣១ ខែធ្នូ ឆ្នាំ២០២០		បំរែបំរួល		បំរែបំរួល	
	ដុល្លារអាមេរិក	ពាន់រៀល	ដុល្លារអាមេរិក	ពាន់រៀល	ដុល្លារអាមេរិក	%	ពាន់រៀល	%
ប្រាក់ចំណេញដុល	២០.៩៧២.៣៩៨	៨៥.៣១៥.៧១៣	១៩.០៤៥.៦៦៦	៧៧.៦៦៨.២២៥	១.៩២៦.៧៣២	១០,១២%	៧.៦៤៧.៤៨៨	៩,៨៥%
ចំណូលផ្សេងៗ	៣.៣៣៤.០៩១	១៣.៥៦៣.០៨៣	២.៤៣៨.៨៦២	៩.៩៤៥.៦៨០	៨៩៥.២២៩	៣៦,៧១%	៣.៦១៧.៤០៣	៣៦,៣៧%
ចំណាយរដ្ឋបាលទូទៅនិងការលក់								
ចំណាយប្រាក់បៀវត្ស និងអត្ថប្រយោជន៍ផ្សេងៗ	៣.៩៦៥.៦៤៧	១៦.១៣២.២៥២	៤.១៣៩.៧៣០	១៦.៨៨១.៨២០	(១៧៤.០៨៣)	-៤,២១%	(៧៤៩.៥៦៨)	-៤,៤៥%
អំណោយសទ្ធារទាន	៤៩០.៣៤០	១.៩៩៤.៧០៣	៤៧៣.៣២១	១.៩៣០.២០៣	១៧.០១៩	៣,៦០%	៦៤.៥០០	៣,៣៤%
ចំណាយទឹក-ភ្លើង និងប្រេងឥន្ធនៈ	៥៤៥.០១៥	២.២១៧.១២១	៤៧៥.៤០៥	១.៩៣៨.៧០២	៦៩.៦១០	១៤,៦៤%	២៧៨.៤១៩	១៤,៣៦%

ចំណាយរំលស់លើទ្រព្យវិនិយោគនិងទ្រព្យរោងចក្របរិក្ខារ	៧០៨.៨៨៨	២.៨៨៣.៧៥៦	៤៩៣.៨៦៩	២.០១៣.៩៩៨	២១៥.០១៩	៤៣,៥៤%	៨៦៩.៧៥៨	៤៣,១៩%
ចំណាយជួសជុលនិង ថែទាំ	១៦៣.៥៩៤	៦៦៥.៥០០	១៥០.៥៧៨	៦១៤.០៥៧	១៣.០១៦	៨,៦៤%	៥១.៤៤៣	៨,៣៨%
ចំណាយលើការកំសាន្ត	១០១.២០២	៤១១.៦៩០	១៣៤.៥២៧	៥៤៨.៦០១	(៣៣.៣២៥)	-២៤,៧៧%	(១៣៦.៩១១)	-២៤,៩៦%
ចំណាយការធ្វើដំណើរ	៦១.៧៣២	២៥១.១២៦	៥៣.៦០៧	២១៨.៦០៩	៨.១២៥	១៥,១៦%	៣២.៥១៧	១៤,៨៧%
ចំណាយជំនាញវិជ្ជាជីវៈ	៤៣.២៧១	១៧៦.០២៦	៤៧.៨៦២	១៩៥.១៨១	(៤.៥៩១)	-៩,៥៩%	(១៩.១៥៥)	-៩,៨១%
ចំណាយកម្រៃក្រុមប្រឹក្សាភិបាល	២៤៧.៨០៩	១.០០៨.០៨៧	២៥៥.៥៣០	១.០៤២.០៥១	(៧.៧២១)	-៣,០២%	(៣៣.៩៦៤)	-៣,២៦%
ចំណាយសម្ភារផ្គត់ផ្គង់ការិយាល័យ	២២៦.១៧៤	៩២០.០៧៦	២១៧.២៣១	៨៨៥.៨៦៨	៨.៩៤៣	៤,១២%	៣៤.២០៨	៣,៨៦%
ចំណាយទំនាក់ទំនងផ្សេងៗ	៧០.៩២៤	២៨៨.៥១៩	៦៨.៤០១	២៧៨.៩៣៩	២.៥២៣	៣,៦៩%	៩.៥៨០	៣,៤៣%
ចំណាយពន្ធផ្សេងៗ	២៤៥.១៥៦	៩៩៧.២៩៥	៣៦៨.៣៩៦	១.៥០២.៣១៩	(១២៣.២៤០)	-៣៣,៤៥%	(៥០៥.០២៤)	-៣៣,៦២%
ចំណាយផ្សេងៗ	១៦៦.១១០	៦៧៥.៧៣៥	៣៥៩.៦០៨	១.៤៦៦.៤៨១	(១៩៣.៤៩៨)	-៥៣,៨១%	(៧៩០.៧៤៦)	-៥៣,៩២%
ឱនភាពនៃការខាតបង់គណនីពាណិជ្ជ	៤១៥.៥០៣	១.៦៩០.២៦៦	៣៥៧.២៣៤	១.៤៥៦.៨០០	៥៨.២៦៩	១៦,៣១%	២៣៣.៤៦៦	១៦,០៣%
ការជ្រមះចេញពីបញ្ជីនៃទ្រព្យសម្បត្តិវិនិយោគ	-	-	១៧៤.៩៦២	៧១៣.៤៩៥	(១៧៤.៩៦២)	-១០០,០០%	(៧១៣.៤៩៥)	-១០០,០០%
សរុបចំណាយរដ្ឋបាលទូទៅនិងការលក់	៧.៤៥១.៣៦៥	៣០.៣១២.១៥២	៧.៧៧០.២៦១	៣១.៦៨៧.១២៤	(៣១៨.៨៩៦)	-៤,១០%	(១.៣៧៤.៩៧២)	-៤,៣៤%
ចំណេញប្រតិបត្តិការ	១៦.៨៥៥.១២៤	៦៨.៥៦៦.៦៤៤	១៣.៧១៤.២៦៧	៥៥.៩២៦.៧៨១	៣.១៤០.៨៥៧	២២,៩០%	១២.៦៣៩.៨៦៣	២២,៦០%
ចំណាយហិរញ្ញប្បទាន	(១.១៤២.៧៨៦)	(៤.៦៤៨.៨៥៣)	(១.០៩២.៣៩០)	(៤.៤៥៤.៧៦៦)	(៥០.៣៩៦)	៤,៦១%	(១៩៤.០៨៧)	៤,៣៦%
ប្រាក់ចំណេញមុនបង់ពន្ធ	១៥.៧១២.៣៣៨	៦៣.៩១៧.៧៩១	១២.៦២១.៨៧៧	៥១.៤៧២.០១៥	៣.០៩០.៤៦១	២៤,៤៨%	១២.៤៤៥.៧៧៦	២៤,១៨%

សម្រាប់ឆ្នាំ២០២១ ចំណាយរដ្ឋបាលទូទៅ និងការលក់ ថយចុះចំនួន ១.៣៧៤.៩៧២ពាន់រៀល (៣១៨.៨៩៦ដុល្លារអាមេរិក) ឬស្មើនឹង -៤,៣៤% បើធៀបនឹងឆ្នាំ២០២០។

៤. ការវិភាគប្រាក់ចំណេញក្រោយបង់ពន្ធ

ក.ស.ភ. ស្ថិតនៅក្រោមច្បាប់នៃក្រុមហ៊ុនពាណិជ្ជកម្មក្នុងវិស័យពន្ធដារ និងអាករ ដូចនេះ ក.ស.ភ. មានកាតព្វកិច្ចក្នុងការបង់ពន្ធលើប្រាក់ចំណេញប្រចាំឆ្នាំក្នុងអត្រា២០%។ ជាមួយគ្នានេះដែរ ចាប់ពីឆ្នាំ២០១៩ តទៅ ក. ស. ភ. ឈប់ទទួលបានការលើកទឹកចិត្តពន្ធដារក្នុងវិស័យមូលបត្រ បន្ទាប់ពី ក.ស.ភ. ទទួលបានការលើកទឹកចិត្តពន្ធដារក្នុងវិស័យមូលបត្រចំនួន ៣ (បី) ឆ្នាំ រួចហើយ (ចាប់ពីឆ្នាំ២០១៦ ដល់ឆ្នាំ២០១៨)។

ដំណាច់ឆ្នាំ២០២១ គិតត្រឹមថ្ងៃទី៣១ ខែធ្នូ ឆ្នាំ២០២១ ប្រៀបធៀបនឹងដំណាច់ឆ្នាំ២០២០ គិតត្រឹមថ្ងៃទី៣១ ខែធ្នូ ឆ្នាំ២០២០

បរិយាយ	ថ្ងៃទី៣១ ខែធ្នូ ឆ្នាំ២០២១		ថ្ងៃទី៣១ ខែធ្នូ ឆ្នាំ២០២០		បំរែបំរួល		បំរែបំរួល	
	ដុល្លារអាមេរិក	ពាន់រៀល	ដុល្លារអាមេរិក	ពាន់រៀល	ដុល្លារអាមេរិក	%	ពាន់រៀល	%
ប្រាក់ចំណេញមុនបង់ពន្ធ (ក)	១៥.៧១២.៣៣៨	៦៣.៩១៧.៧៩១	១២.៦២១.៨៧៧	៥១.៤៧២.០១៥	៣.០៩០.៤៦១	២៤,៤៨%	១២.៤៤៥.៧៧៦	២៤,១៨%
ចំណាយពន្ធលើប្រាក់ចំណេញ(ខ)	៣.០០៤.៥០៧	១២.២២២.៣៣៤	២.៧៦១.០០២	១១.២៥៩.៣៦៦	២៤៣.៥០៥	៨,៨២%	៩៦២.៩៦៨	៨,៥៥%
ប្រាក់ចំណេញសុទ្ធសម្រាប់ការិយបរិច្ឆេទ	១២.៧០៧.៨៣១	៥១.៦៩៥.៤៥៧	៩.៨៦០.៨៧៥	៤០.២១២.៦៤៩	២.៨៤៦.៩៥៦	២៨,៨៧%	១១.៤៨២.៨០៨	២៨,៥៦%
លទ្ធផលលម្អិតក្នុងការិយបរិច្ឆេទ	១២.៦៨៦.៧៩៧	៥១.៦០៩.៨៩១	១០.០៧៩.២៣២	៤១.១០៣.១០៩	២.៦០៧.៥៦៥	២៥,៨៧%	១០.៥០៦.៧៨២	២៥,៥៦%
អត្រាពន្ធមធ្យម(ខ)/(ក)	១៩,១២%	១៩,១២%	២១,៨៧%	២១,៨៧%				

ក.ស.ភ. ទទួលបានប្រាក់ចំណេញសុទ្ធសម្រាប់ឆ្នាំ២០២១ ចំនួន ៥១.៦៩៥.៤៥៧ ពាន់រៀល (១២.៧០៧.៨៣១ ដុល្លារអាមេរិក) និងសម្រាប់ឆ្នាំ២០២០ ចំនួន ៤០.២១២.៦៤៩ ពាន់រៀល (៩.៨៦០.៨៧៥ ដុល្លារអាមេរិក) ដែលបង្ហាញឱ្យឃើញមានការកើនឡើងនូវប្រាក់ចំណេញសុទ្ធចំនួន ១១.៤៨២.៨០៨ពាន់រៀល (២.៨៤៦.៥៥៦ ដុល្លារអាមេរិក) ឬស្មើនឹង ២៨,៥៦%។ ការថយចុះនៃអត្រាពន្ធមធ្យមចំនួន ២,៧៥% ពី ២១,៨៧% សម្រាប់ឆ្នាំ២០២០ ទៅ ១៩,១២% សម្រាប់ឆ្នាំ២០២១ ដោយសារចំណាយពន្ធលើប្រាក់ចំណេញមានការកើនឡើងចំនួន ៩៦២.៩៦៨ ពាន់រៀល (២៤៣.៥០៥ ដុល្លារអាមេរិក) ឬស្មើនឹង ៨,៥៥%។

៥.ការវិភាគពីកត្តានិងនិន្នាការដែលប៉ះពាល់ដល់ស្ថានភាពនិងលទ្ធផលហិរញ្ញវត្ថុ

៥.១. កំរិតនៃការជួញដូរក្នុងតំបន់និងជាសកលនិងសកលភាវូបនីយកម្ម

ស្ថានភាពហិរញ្ញវត្ថុ និងលទ្ធផលប្រតិបត្តិការរបស់ ក. ស. ភ. អាស្រ័យលើបរិមាណកុងតឺន័រឆ្លងកាត់ និង សកម្មភាពដឹកជញ្ជូនឆ្លងកាត់កំពង់ផែដែលពឹងផ្អែកលើទំហំពាណិជ្ជកម្មក្នុងស្រុក និងទូទាំងពិភពលោក ព្រមទាំងបរិមាណនៃការនាំចេញនិងការនាំចូលក្នុងតំបន់ដែលត្រូវបានធ្វើប្រតិបត្តិការ។ បរិមាណនៃការជួញដូរក្នុងស្រុក និងទូទាំងពិភពលោក និងបរិមាណនៃការនាំចេញ និងនាំចូលក្នុងស្រុកដែលបានធ្វើប្រតិបត្តិការនេះទទួលរងផលប៉ះពាល់ដោយសារការផ្លាស់ប្តូរលក្ខខណ្ឌសេដ្ឋកិច្ចហិរញ្ញវត្ថុ និងនយោបាយក្នុងតំបន់និងសកលដែលហួសពីការគ្រប់គ្រងរបស់ ក. ស. ភ.។

៥.២. សមត្ថភាពទទួលកុងតឺន័រនៅចំណតផែកុងតឺន័រLM១៧

ការលើកដាក់ចំបងៗត្រូវបានធ្វើឡើងនៅចំណតផែកុងតឺន័រLM១៧។ ក. ស. ភ. មានសមត្ថភាពលើកដាក់ទំនិញជាកុងតឺន័រប្រមាណ ៣៤៨.៨៩៨ TEUs ក្នុងមួយឆ្នាំ គិតត្រឹមថ្ងៃទី៣១ ខែធ្នូ ឆ្នាំ២០២១។ ក. ស. ភ. ដើម្បីឆ្លើយតបនឹងកំណើននាឆ្នាំបន្ទាប់ ក. ស. ភ. មានគម្រោងនឹងបញ្ចប់ការអភិវឌ្ឍហេដ្ឋារចនាសម្ព័ន្ធដែដំណាក់កាលទី៣ ដែលនឹងបង្កើនសមត្ថភាពលើកដាក់កុងតឺន័រនៅចំណតផែកុងតឺន័រLM១៧ បន្ថែមចំនួន ២០០.០០០ TEUs ។

បរិយាយ	សមត្ថភាពលើកដាក់				ផែនការ ឆ្នាំ២០២១
	ឆ្នាំ២០១៨	ឆ្នាំ២០១៩	ឆ្នាំ២០២០	ឆ្នាំ២០២១	
ចំណតផែកុងតឺន័រ LM១៧ (TEUs)	២១៣.៥៧១	២៨១.០៤៥	២៩០.៨៥៧	៣៤៨.៨៩៨	៣២១.០៦៦

៥.៣. ប្រសិទ្ធភាពនៃប្រតិបត្តិការ

ដើម្បីបង្កើនប្រសិទ្ធភាពខ្ពស់ក្នុងប្រតិបត្តិការ ក. ស. ភ. មានគោលការណ៍កាត់បន្ថយចំណាយថ្លៃដើមដោយប្រើធនធានដែលមានស្រាប់ និងការបំពាក់គ្រឿងចក្រលើកដាក់ទំនើបៗសម្រាប់បំរើឱ្យប្រតិបត្តិការ។ ជាក់ស្តែង ក. ស. ភ. បានអនុវត្តនូវវិធានការដូចខាងក្រោម ដើម្បីបង្កើនប្រសិទ្ធភាពប្រតិបត្តិការ៖

- បន្តបំពាក់គ្រឿងចក្រលើកដាក់ទំនើបដើម្បីបង្កើនល្បឿននៃការលើកដាក់ទំនិញនិងកាត់បន្ថយការរង់ចាំដោយសារការខូចខាតគ្រឿងចក្រ
- បន្តជម្រុញសមត្ថភាពផ្នែកប្រតិបត្តិការតាមរយៈការបណ្តុះបណ្តាល
- ពង្រីកចំណតដៃដើម្បីធានាថានាវាដឹកកុងតឺន័រអាចដឹកជញ្ជូនចេញចូលបានលឿន និងប្រកបដោយប្រសិទ្ធភាព
- ការពង្រីកទីលានស្តុកកុងតឺន័រជំហានទី៣ នៅចំណតដៃកុងតឺន័រ LM១៧
- គ្រប់គ្រងទីលានស្តុកកុងតឺន័រឱ្យមានប្រសិទ្ធភាព ដោយកាត់បន្ថយការរក្សាទុកកុងតឺន័រនៅលើទីលានក្នុងរយៈពេលយូរ
- ប្រើប្រាស់ចំណតដៃឱ្យមានប្រសិទ្ធភាព ដោយការរៀបចំទីតាំងចូលចតនាវាទៅតាមផែនការច្បាស់លាស់។

៥.៤. តម្លៃ

ក្នុងគោលបំណងដើម្បីរក្សាអតិថិជន ដែលមានស្រាប់ និងទាក់ទាញអតិថិជនថ្មី បន្ថែមទៀត ក. ស. ភ. បានផ្តល់តម្លៃអនុគ្រោះ លើសេវាពន្ធនាវា ដល់នាវាទេសចរណ៍ នាវាដឹកជញ្ជូនទំនិញរាយ និងនាវាដឹកជញ្ជូនកុងតឺន័រ និងប្រភេទនាវាដឹកជញ្ជូនទំនិញផ្សេងៗទៀត។ ជាមួយគ្នានេះដែរ ក. ស. ភ. ក៏បានផ្តល់តម្លៃអនុគ្រោះដល់សេវាកម្មលើកដាក់ទំនិញរាយ ទាំងនៅចំណតដៃកុងតឺន័ររបស់ ក. ស. ភ. និងនៅក្រៅចំណតដៃរបស់ ក. ស. ភ.។ ក្រៅពីការអនុគ្រោះថ្លៃសេវាកម្មលើកដាក់ទំនិញរាយ ក. ស. ភ. ក៏បានផ្តល់តម្លៃអនុគ្រោះជាកញ្ចប់សម្រាប់សេវាកម្មលើកដាក់កុងតឺន័រ (Stevedore) ដល់ក្រុមហ៊ុនដឹកជញ្ជូនកុងតឺន័រទាំងអស់ដោយផ្អែកតាមបរិមាណកុងតឺន័រដែលដឹកជញ្ជូនបាន។ នេះមានន័យថា បើនាវាដឹកជញ្ជូនកុងតឺន័ររបស់ក្រុមហ៊ុនណាមួយ ដែលដឹកជញ្ជូនកុងតឺន័របានកាន់តែច្រើន នឹងទទួលបានការបញ្ចុះតម្លៃលើកទឹកចិត្តកាន់តែច្រើន។

៦.៥. ការតភ្ជាប់រវាងផែរណប

ការតភ្ជាប់រវាងផែរណបដើរតួនាទីយ៉ាងសំខាន់ ដែលក្រុមហ៊ុនដឹកជញ្ជូនធ្វើការជ្រើសរើសកំពង់ដៃសម្រាប់ការដឹកជញ្ជូនទំនិញ។ ការតភ្ជាប់រវាងផែរណបដែលមានប្រសិទ្ធភាពអាចជំរុញឱ្យ អ្នកដឹកជញ្ជូនកាត់បន្ថយ ពេលវេលាដឹកជញ្ជូន។ ប្រសិទ្ធភាពចរាចរណ៍រវាងផែរណប អាស្រ័យទៅលើសេវាកម្មផែរណបផ្សេងទៀតដែលគ្រប់គ្រងលើចរាចរណ៍នៃការដឹកជញ្ជូនទំនិញ ព្រោះថាទីតាំងរបស់ ក. ស. ភ. មានអំណោយផលសម្រាប់ការប្រមូលទំនិញដើម្បីដឹកជញ្ជូនតាមផ្លូវទឹក។

៦.៦. ការរំលស់

ការរំលស់កើតឡើងពីការរំលស់ហេដ្ឋារចនាសម្ព័ន្ធ និងសម្ភារកំពង់ដៃ រួមទាំង ចំណតនាវា អគារឃ្នាំង និងគ្រឿងចក្រលើកដាក់។ ការប៉ាន់ស្មានអាយុកាលប្រើប្រាស់ទ្រព្យសំខាន់ៗ មានដូចជាចំណតនាវា អគារ (១០-៥០ឆ្នាំ) គ្រឿងចក្រគ្រឿងម៉ាស៊ីន (១០-១៥ឆ្នាំ) គ្រឿងសង្ហារឹម និងគ្រឿងបំពាក់ (៥ឆ្នាំ)

កុំព្យូទ័រ (៥-១៥ឆ្នាំ) សម្ភារការិយាល័យ និងផ្សេងៗ (៥-១៥ឆ្នាំ) និងយានយន្ត (៨-១៥ឆ្នាំ)។ វិធីសាស្ត្ររំលស់អាយុកាលប្រើប្រាស់ និងតម្លៃកាកសំណល់ត្រូវបានពិនិត្យ នៅរៀងរាល់កាលបរិច្ឆេទរាយការណ៍ ហើយត្រូវកែសម្រួលប្រសិនបើសមស្រប។

ខ. កត្តាសំខាន់ៗដែលប៉ះពាល់លើផលចំណេញ

១. ការវិភាគលើលក្ខខណ្ឌនៃតម្រូវការ និងការផ្គត់ផ្គង់

បរិមាណទំនិញឆ្លងកាត់ ក. ស. ភ. ទាក់ទងដោយផ្ទាល់ទៅនឹង កត្តាសេដ្ឋកិច្ចជាតិគំបន់ ឬ សកល។ ជាការចាំបាច់ដែល ក. ស. ភ. ត្រូវធ្វើការវិភាគសេដ្ឋកិច្ច និងពាណិជ្ជកម្ម ដើម្បីបានដឹងនូវនិរន្តរភាព កំណើន ឬការធ្លាក់ចុះនៃតម្រូវការដឹកជញ្ជូន។ នេះជាមូលដ្ឋាន ដើម្បីរៀបចំឆ្លើយតបបានទាន់ពេលវេលា ក៏ដូចជា ធ្វើផែនការវិនិយោគហេដ្ឋារចនាសម្ព័ន្ធ ឬក៏បំពាក់គ្រឿងចក្របានសមស្រប។ នេះក៏អាចជួយឲ្យ ក. ស. ភ. ជៀសបានពីការវិនិយោគហួសតម្រូវការ ដែលធ្វើឲ្យខាតប្រយោជន៍ពីការប្រើប្រាស់ទុន ឬកប់ទុន ក្នុង ករណីដែលតម្រូវការដឹកជញ្ជូនអាចធ្លាក់ចុះ។

២. ការវិភាគពីការឡើងចុះនៃថ្លៃវត្ថុធាតុដើម

ការរក្សាបាននូវភាពប្រកួតប្រជែងខ្ពស់ក្នុងទីផ្សារ ជាកត្តាសំខាន់សម្រាប់និរន្តរភាពនៃការរីក លូតលាស់របស់ ក. ស. ភ. ក្នុងនោះ គឺគុណភាពសេវាកម្ម និងតម្លៃសេវាកម្មសមរម្យ។ ដើម្បីធានាបាននូវ តម្លៃថ្លៃដើមនៃសេវាកម្មប្រកួតប្រជែង ក. ស. ភ. យកចិត្តទុកដាក់លើការគ្រប់គ្រងចំណាយប្រតិបត្តិការមួយ ចំនួនដូចខាងក្រោម៖

២.១. ចំណាយបៀវត្ស និងអត្ថប្រយោជន៍ផ្សេងៗទៀតលើបុគ្គលិក

ផ្នែកមួយនៃការចំណាយច្រើន គឺទៅលើបៀវត្សបុគ្គលិក និងអត្ថប្រយោជន៍ផ្សេងៗដែលស្មើនឹង អត្រា ១៨,៥៣% (អត្រា ៥,៦៥% ជាបៀវត្សបុគ្គលិកផ្នែកប្រតិបត្តិការ និងអត្រា ១២,៨៨% ជាបៀវត្ស បុគ្គលិកផ្នែករដ្ឋបាល និងអត្ថប្រយោជន៍ផ្សេងៗ) ធៀបនឹងចំណូលសរុបពីផលអាជីវកម្ម និងសេវាកម្ម ក្នុងឆ្នាំ២០២១ ដែលបានកត់ត្រាជាចំណាយថ្លៃដើមនៃសេវាកម្ម និងចំណាយរដ្ឋបាលទូទៅ។ ទោះជា យ៉ាងណាក. ស. ភ. បានរៀបចំផែនការធនធានមនុស្សត្រឹមត្រូវតាមទំហំការងារ និងការរៀបចំប្រាក់ បៀវត្ស យោងតាមបរិមាណក្នុងតំរូវឆ្លងកាត់(ជីអ៊ីយូ) ដែលជួយឲ្យការចំណាយលើបុគ្គលិកមិនមានការ ប៉ះពាល់ខ្លាំងលើប្រាក់ចំណេញ។

២.២. ចំណាយថ្លៃដងយោង

ចំណាយថ្លៃដើមនៃសេវាកម្មដ៏ធំមួយផ្នែកទៀតគឺចំណាយថ្លៃដងយោងដែលស្មើនឹង ៧,៧១% បើធៀបទៅនឹងចំណូលសរុបពីផលអាជីវកម្ម និងសេវាកម្ម ក្នុងឆ្នាំ២០២១។ ក. ស. ភ. បានចុះកិច្ចសន្យា ជាមួយក្រុមហ៊ុនជាដៃគូអាជីវកម្មចំនួនបី ក្នុងការប្រើប្រាស់ដងយោង សម្រាប់សេវាកម្មលើកដាក់លើ ស្ពានដែរ។ យោងតាមកិច្ចសន្យាភាគរយនៃការបែងចែកប្រាក់ចំណូលទៅកាន់ក្រុមហ៊ុនជាដៃគូនៅត្រឹម ៨០% បន្ទាប់ពីការធ្វើប្រតិបត្តិការបានរយៈពេល៣ ទៅ ៤ឆ្នាំ។ ក. ស. ភ. រំពឹងថាចំណាយថ្លៃដងយោង នឹងបន្តកើនឡើង ព្រោះកំណើនបរិមាណទំនិញឆ្លងកាត់ត្រូវបានព្យាករណ៍ថាបន្តឡើងខ្ពស់ក្នុងពេល ខាងមុខ។ យ៉ាងណាមិញការចំណាយនេះ គឺប៉ះពាល់ដល់ផលចំណេញតិចតួចប៉ុណ្ណោះ ពីព្រោះការកើន

ឡើងនៃបរិមាណកុងតឺន័របានធ្វើឲ្យចំណូលរបស់ ក. ស. ភ. មានការកើនឡើងដូចគ្នា។ តារាងខាងក្រោមនេះបង្ហាញពីភាគរយនៃការបែងចែកប្រាក់ចំណូល៖

ម្ចាស់ ដងយោង	ឈ្មោះ ដងយោង	ចំនួន	សមត្ថ ភាព (តោន)	ចំណែកប្រាក់ ចំណូលរបស់ ម្ចាស់ដង យោង	ចំណែកប្រាក់ ចំណូលរបស់ ក.ស.ភ.	កាលបរិច្ឆេទ កិច្ចសន្យា
Sovereign	ដងយោង បណ្តែតទី១	១	៨០	៨០%	២០%	០១/០២/២០២១-៣១/០១/២០២២
	ដងយោង បណ្តែតទី២	១	៦០	៨០%	២០%	
JeongMyeong International Co.,Ltd	ដងយោង ចល័តទី១	១	៤១	៩០%	១០%	០១/០១/២០១៣-៣១/១២/២០១៣
				៨៥%	១៥%	០១/០១/២០១៤-៣១/១២/២០១៤
				៨០%	២០%	០១/០១/២០១៥-៣១/១២/២០២៤
Port Stevedoring Company Limited	ដងយោង FCC	៣	៤០	៩០%	១០%	០៧/០៩/២០២១- ០៧/០៩/២០២៤
				៨៥%	១៥%	០៨/០៩/២០២៤- ០៨/០៩/២០២៥
				៨០%	២០%	០៩/០៩/ ២០២៥-០៩/០៩/ ២០៤១

* ក្រុមហ៊ុន Sung kwang បានប្តូរឈ្មោះទៅជាក្រុមហ៊ុន Jeong Myeong International Co., Ltd ។

៣. កាតព្វកិច្ចពន្ធផ្សេងៗ

ក. ស. ភ. ស្ថិតក្រោមច្បាប់សហគ្រាសពាណិជ្ជកម្មពាក់ព័ន្ធនឹងបញ្ហាពន្ធដារ។ ក. ស. ភ. ស្ថិតនៅក្រោមរបបស្វ័យប្រកាស និងចាត់ទុកជាអ្នកជាប់ពន្ធផ្តិចម្តងម្តងនៃការបង់ពន្ធ។ ដូចនេះ ក. ស. ភ. មានកាតព្វកិច្ចបង់ពន្ធ និងអាករតាមការកំណត់នៃច្បាប់និងបទប្បញ្ញត្តិជាធរមាន។

៣.១. ពន្ធលើប្រាក់ចំណេញ

ក. ស. ភ. មានកាតព្វកិច្ចបង់ពន្ធលើប្រាក់ចំណេញក្នុងអត្រា២០% ដោយបង់ប្រាក់រំដោះពន្ធលើប្រាក់ចំណេញ ១% នៃផលរបបប្រចាំខែ។ ប្រាក់រំដោះពន្ធលើប្រាក់ចំណេញ ១% ប្រចាំខែនឹងត្រូវទូទាត់កាត់កងជាមួយពន្ធលើប្រាក់ចំណេញ ២០% នៃចុងឆ្នាំសារពើពន្ធនីមួយៗ។ ក. ស. ភ. ធ្វើការបោះផ្សាយលក់មូលបត្រកម្មសិទ្ធិនៅថ្ងៃទី៩ ខែធ្នូ ឆ្នាំ២០១៥។ យោងតាមអនុក្រឹត្យលេខ០១អនក្រ.បកចុះថ្ងៃទី៨ ខែមករា ឆ្នាំ២០១៥ ស្តីពីការលើកទឹកចិត្តពន្ធដារក្នុងវិស័យមូលបត្រសហគ្រាសបោះផ្សាយលក់មូលបត្រកម្មសិទ្ធិទទួលបានការលើកទឹកចិត្តដោយបន្ថយពន្ធលើប្រាក់ចំណេញចំនួន ៥០% នៃពន្ធលើប្រាក់ចំណេញត្រូវបង់សម្រាប់រយៈពេល៣ឆ្នាំគិតចាប់ពីថ្ងៃដែលអនុក្រឹត្យនេះចូលជាធរមាន។ ជាមួយគ្នានេះដែរចាប់ពីឆ្នាំ២០១៩ តទៅ ក. ស. ភ. ឈប់ទទួលបានការលើកទឹកចិត្តពន្ធដារក្នុងវិស័យមូលបត្រ ដូចនេះ ក. ស. ភ. នឹងអនុវត្តកាតព្វកិច្ចពន្ធលើប្រាក់ចំណេញដូចធម្មតាវិញ។

៣.២. អាករលើតម្លៃបន្ថែម

ក. ស. ភ. ជាក្រុមហ៊ុនដែលចុះបញ្ជីអាករលើតម្លៃបន្ថែម។ ក. ស. ភ. បានគិតអាករលើតម្លៃបន្ថែមតាមអត្រា ១០% នៃចំនួនទឹកប្រាក់លើវិក្កយបត្រពេលដែលចេញវិក្កយបត្រទៅអតិថិជន។

ក. ស. ភ. ជាភ្នាក់ងារប្រមូលពន្ធនេះជូនរាជរដ្ឋាភិបាលព្រោះនេះជាអាករលើធាតុចេញរបស់ ក. ស. ភ.។ អាករលើធាតុចេញនេះនឹងត្រូវកាត់កងជាមួយអាករលើធាតុចូល១០%នៅពេលដែល ក. ស. ភ. បង់ប្រាក់ ទៅអ្នកផ្គត់ផ្គង់សម្រាប់ការទិញ។

៣.៣. ពន្ធកាត់ទុកលើចំណូលការប្រាក់

ក. ស. ភ. មានកាតព្វកិច្ចបង់ពន្ធកាត់ទុកលើចំណូលការប្រាក់តាមអត្រា ៥% លើបញ្ជីទូទៅនិង ៦% លើបញ្ជីមានកាលកំណត់។ បច្ចុប្បន្ន ក. ស. ភ. មានបញ្ជីមានកាលកំណត់នៅធនាគារពាណិជ្ជកម្ម ក្រៅប្រទេសនៃកម្ពុជា (FTB)។

៣.៤. ពន្ធនាំចូល

ក. ស. ភ. មានកាតព្វកិច្ចបង់ពន្ធនាំចូលលើសម្ភារ និងវត្ថុធាតុដើមតាមអត្រាចន្លោះពី ៧% ទៅ ៣៥% អាស្រ័យលើប្រភេទទំនិញនីមួយៗដែលកំណត់ដោយអគ្គនាយកដ្ឋានគយ និងរដ្ឋាករ។ យោង តាមគម្រោងអភិវឌ្ឍន៍ហេដ្ឋារចនាសម្ព័ន្ធដែដំណាក់កាលបន្ទាប់ នៅចំណតដែកកុងតឺន័រ LM១៧ នៅឆ្នាំ២០២១ ក. ស. ភ. នឹងគ្រោងនាំចូលគ្រឿងចក្រលើកដាក់កុងតឺន័រ ដូចនេះ ចំណាយលើពន្ធនាំចូលនឹងមានការ កើនឡើង។

គ. ការប្រែប្រួលសំខាន់ៗលើការលក់ និងចំណូល

ចំណូលសំខាន់របស់ ក. ស. ភ. រួមមានប្រាក់ចំណូលពីការលើកដាក់ក្រោមដងយោង (Stevedoring) ការលើកដាក់នៅទីលាន (LOLO) និងចំណូលកិច្ចការផែដែលពាក់ព័ន្ធនឹងការដឹកជញ្ជូនកុងតឺន័រ ដែល ស្មើប្រមាណ ៩២% ធៀបនឹងចំណូលសរុបពីផលអាជីវកម្ម និងសេវាកម្ម ក្នុងឆ្នាំ២០២១។ កត្តាសំខាន់នៃ ការកើនឡើងប្រាក់ចំណូល គឺបានមកពីកំណើនចំនួនកុងតឺន័រ ទំនិញរាយ នាវាឆ្លងកាត់ និងចំណុះនាវា ស្របតាមការលូតលាស់ វិស័យសំណង់ វិស័យកសិកម្មវិស័យពាណិជ្ជកម្ម និងវិស័យឧស្សាហកម្ម វាយនភណ្ឌ(សំលៀកបំពាក់និងស្បែកជើង)។ ជាមួយគ្នានេះដែរ ការដាក់ឱ្យដំណើរការនូវកំពង់ផែមេ កែម៉ែប ប្រទេសវៀតណាម ក៏ជាប្រភពនៃកំណើនបរិមាណកុងតឺន័រឆ្លងកាត់ ក. ស. ភ.។ ជាក់ស្តែង ការ ដឹកជញ្ជូនឆ្លងកាត់ ក. ស. ភ. ទៅកាន់កំពង់ផែមេ កែម៉ែប មានការចំណេញពេលវេលាដោយដឹកជញ្ជូន ទៅផ្ទាល់ទៅកាន់ប្រទេសក្នុងតំបន់ប៉ាស៊ីហ្វិកប៉ែកខាងកើត និងសហរដ្ឋអាមេរិកប៉ែកខាងលិច។

ឃ. ផលប៉ះពាល់នៃការប្តូររូបិយបណ្ណ អត្រាការប្រាក់ និងថ្លៃទំនិញ

១. ផលប៉ះពាល់ពីអត្រាប្តូរប្រាក់

ក. ស. ភ. បានកត់ត្រាបញ្ជីគណនេយ្យ ដោយប្រើប្រាស់រូបិយបណ្ណដុល្លារអាមេរិក ដោយសារ ចំណូលពីប្រតិបត្តិការអាជីវកម្ម និងសេវាកម្មភាគច្រើនជាប្រាក់ដុល្លារអាមេរិក និងការទូទាត់លើការងារ ជួសជុលគ្រឿងចក្រធំៗ ប្រេងឥន្ធនៈ និងចំណាយផ្សេងៗមួយចំនួនទៀត ក៏ជាប្រាក់ដុល្លារអាមេរិកដែរ លើកលែងតែការចំណាយលើប្រាក់បៀវត្ស និងការបង់ពន្ធ។ ហេតុដូចនេះផលប៉ះពាល់ពីអត្រាប្តូរប្រាក់ សម្រាប់ ក. ស. ភ. គឺមានកម្រិតអប្បបរមា។

២. ផលប៉ះពាល់ពីអត្រាការប្រាក់

ហានិភ័យការប្រាក់ គឺជាហានិភ័យដែលតម្លៃទីផ្សារ ឬលំហូរសាច់ប្រាក់នាពេលអនាគតនៃ ឧបករណ៍ហិរញ្ញវត្ថុរបស់ ក.ស.ភ. អាចនឹងប្រែប្រួលដោយសារតែការប្រែប្រួលនៃអត្រាការប្រាក់ទីផ្សារ។ ការប្រឈមរបស់ ក.ស.ភ. ទៅនឹងហានិភ័យអត្រាការប្រាក់ គឺទាក់ទងទៅនឹងប្រាក់បញ្ញើ។ ក.ស.ភ. គ្រប់គ្រងហានិភ័យការប្រាក់របស់ខ្លួន ដោយត្រួតពិនិត្យយ៉ាងយកចិត្តទុកដាក់លើអត្រាការប្រាក់ ទីផ្សារ។ ក.ស.ភ. ពុំបានប្រើប្រាស់ឧបករណ៍និស្សន្ទហិរញ្ញវត្ថុ ដើម្បីកាត់បន្ថយហានិភ័យរបស់កាតព្វកិច្ច បំណុលដែលត្រូវសងនោះទេ។

៣. ផលប៉ះពាល់ពីការប្រែប្រួលតម្លៃប្រេងឥន្ធនៈ

ប្រតិបត្តិការរបស់ ក. ស. ភ. ពឹងផ្អែកយ៉ាងខ្លាំងទៅលើគ្រឿងចក្រ ដែលមានតម្រូវការប្រើប្រាស់ ប្រេងឥន្ធនៈខ្ពស់។ ការប្រែប្រួលតម្លៃប្រេងឥន្ធនៈ នឹងប៉ះពាល់ដល់ថ្លៃដើមសេវាកម្ម។ អាស្រ័យហេតុនេះ ក. ស. ភ. បានពង្រឹងការគ្រប់គ្រងលើចំណាយប្រតិបត្តិការតាមរយៈការបង្កើនប្រសិទ្ធភាពការងារលើកដាក់ ការរៀបចំទីលានស្តុកកុងតឺន័រ ដែលអាចកាត់បន្ថយការលើកដាក់ និងការចល័តគ្រឿងចក្រច្រើនដែល មិនចាំបាច់។ ជាមួយគ្នានេះដែរ ក. ស. ភ. បានបំពាក់គ្រឿងចក្រទំនើបៗក្នុងការលើកដាក់ដែលប្រើប្រាស់ ថាមពលអគ្គិសនីជំនួសវិញ។

១. ផលប៉ះពាល់ពីអតិផរណា

កំណើននៃត្រាអតិផរណាអាចមានផលប៉ះពាល់ដល់ការចំណាយ និងការវិនិយោគរបស់ក្រុមហ៊ុន ព្រោះតម្លៃទំនិញមានការកើនឡើង ហើយអំណាចទិញបានថយចុះ។ ប៉ុន្តែ យោងតាមរបាយការណ៍របស់ ធនាគារពិភពលោកកម្ពុជាមានអត្រាអតិផរណាជាមធ្យម ៣,១% ក្នុងឆ្នាំ២០២១ ដែលកម្រិតអតិផរណានេះ ពុំប៉ះពាល់ធ្ងន់ធ្ងរដល់ស្ថានភាពហិរញ្ញវត្ថុ និងលទ្ធផលប្រតិបត្តិការ ក. ស. ភ. នោះទេ។

៦. គោលនយោបាយសេដ្ឋកិច្ច សារពើពន្ធ និងរូបិយវត្ថុរបស់រាជរដ្ឋាភិបាល

ក. ស. ភ. បាន និងកំពុងទទួលផលពីគោលនយោបាយសំខាន់ៗរបស់រាជរដ្ឋាភិបាល ដែលក្នុង នោះរួមមាន ដូចខាងក្រោម៖

- ❖ គោលនយោបាយស្តីពីការជម្រុញការនាំចេញអង្ករបាននិងកំពុងផ្តល់ផលវិជ្ជមានដល់កំណើន នៃការនាំចេញផលិតផលនេះតាមក.ស.ភ.
- ❖ គោលនយោបាយក្នុងការអនុគ្រោះពន្ធលើការនាំចូលឧបករណ៍/គ្រឿងចក្រកសិកម្មនាំឱ្យមាន ការវិនិយោគខ្លាំងលើវិស័យកសិកម្ម
- ❖ កិច្ចខិតខំប្រឹងប្រែងរបស់រាជរដ្ឋាភិបាលក្នុងការស្វែងរកការអនុគ្រោះពន្ធនិងភូតាពីប្រទេសជា ដៃគូ បាននិងកំពុងជម្រុញឱ្យមានការនាំចេញខ្ពស់
- ❖ ការរៀបចំឱ្យមានតំបន់សេដ្ឋកិច្ចពិសេសនិងភណ្ឌការគយមានដែនកំណត់បាននិងកំពុង ទាក់ទាញឱ្យមានការវិនិយោគដោយផ្ទាល់ពីបរទេស

- ❖ គោលនយោបាយឧស្សាហកម្មកម្ពុជាឆ្នាំ២០១៥-២០២៥ បាននិងកំពុងទាក់ទាញវិនិយោគិន ឱ្យមកវិនិយោគនៅប្រទេសកម្ពុជានិងការបង្កើតរោងចក្រធុនធំព្រមទាំងសហគ្រាសធុនតូច និងមធ្យម
- ❖ គោលនយោបាយរបស់រាជរដ្ឋាភិបាលជម្រុញការដឹកជញ្ជូនតាមផ្លូវទឹក
- ❖ ធនាគារជាតិនៃកម្ពុជា បាននិងកំពុងបន្តអនុវត្តគោលនយោបាយរូបិយវត្ថុតឹងរឹងនិងអត្រាប្តូរប្រាក់ សេរីដែលមានការគ្រប់គ្រង។ គោលនយោបាយនេះបាននិងកំពុងរួមចំណែកក្នុងការបង្កើន ទំនុកចិត្តសាធារណៈក្នុងបរិស្ថានម៉ាក្រូសេដ្ឋកិច្ចនៃប្រទេសកម្ពុជានិងជម្រុញការធ្វើអាជីវកម្ម ពីវិស័យឯកជន
- ❖ ការលើកទឹកចិត្តពន្ធដារក្នុងវិស័យមូលបត្រដល់សហគ្រាសបោះផ្សាយលក់មូលបត្រនៅកម្ពុជា បាននិងកំពុងជម្រុញឱ្យក្រុមហ៊ុនឯកជន និងសហគ្រាសរដ្ឋចូលទីផ្សារមូលបត្រកាន់តែច្រើន ដែលចូលរួមចំណែកក្នុងការអភិវឌ្ឍសេដ្ឋកិច្ចជាតិ។

ផ្នែកទី ៩
ព័ត៌មានចាំបាច់ផ្សេងទៀតសម្រាប់
ការការពារវិនិយោគិន

សម្រាប់ឆ្នាំ២០២១ ក. ស. ភ. មានព័ត៌មានចាំបាច់សម្រាប់ការវិនិយោគិនដូចខាងក្រោម៖

- បានពិនិត្យ និងអនុម័តលើរបាយការណ៍ស្តីពីលទ្ធផលការងារអាជីវកម្ម/សេវាកម្ម និងហិរញ្ញវត្ថុប្រចាំឆ្នាំ២០២០
- បានពិនិត្យ និងពិភាក្សាលើការបែងចែកប្រាក់ថ្លៃឯកសារសេរីជូនបុគ្គលិក ក. ស. ភ. និងប្រាក់ចំណេញចូលមូលនិធិនានា សម្រាប់ឆ្នាំ២០២០ និងលើដំណោះស្រាយកង្វះសាច់ប្រាក់ប្រើប្រាស់សម្រាប់ចំណាយចរន្ត និងការវិនិយោគ
- បានពិនិត្យ និងពិភាក្សាលើគម្រោងបែងចែកភាគលាភជូនភាគហ៊ុនិក ដែលកាន់កាប់ភាគហ៊ុនមានសិទ្ធិបោះឆ្នោតប្រភេទ "ក" និងប្រភេទ "ខ" ប្រចាំឆ្នាំ២០២០
- បានពិនិត្យ និងសម្រេចលើការរៀបចំមហាសន្និបាតភាគហ៊ុនិករបស់ ក. ស. ភ. លើកទី៦
- បានទទួលប្រាប់ដោយការណ៍អំពីវឌ្ឍនភាពនៃគម្រោងពាណិជ្ជកម្មចម្រុះ The City Gate របស់ក្រុមហ៊ុន ចៀន ឈឹង ថៃ គ្រុប និងគម្រោងមជ្ឈមណ្ឌលពាណិជ្ជកម្មថ្រាយអ៊ីម The Triump របស់ក្រុមហ៊ុន យុនណាន សេងម៉ៅ អ៊ិនវេសមិន (ខេមបូឌា) ឯ.ក
- បានពិនិត្យលើសំណើសុំអនុវត្តគម្រោងអភិវឌ្ឍន៍ចំណតផែនទ្រូបិទ (UM២) ចំណតផែនការរកា ចំណតផែនទ្រូបិទម៉ែត្រលេខ ៦ និងការសាងសង់អគារសាលារៀន និងស្ថានីយ៍អ្នកដំណើរ
- បានពិនិត្យ និងពិភាក្សាលើសំណើសុំគោលការណ៍សហការជាមួយវិស័យឯកជន លើការអភិវឌ្ឍចំណតផែនទ្រូបិទផ្សេងៗ របស់ ក. ស. ភ. : ករណីការអភិវឌ្ឍចំណតផែនទ្រូបិទពហុបំណង TS១១ នៅភ្នំពេញម៉ែត្រលេខ ៦
- បានពិនិត្យ និងសម្រេចយល់ព្រមលើការផ្ទេរភារកិច្ចគ្រប់គ្រងចំណតផែនទ្រូបិទផ្សេងៗរបស់ ក. ស. ភ. ឱ្យស្ថិតនៅក្រោមអគ្គនាយករងអាជីវកម្ម/ប្រតិបត្តិការផែ
- បានទទួលស្គាល់អំពីវឌ្ឍនភាពនៃការងារពង្រីកចំណតផែនទ្រូបិទ LM១៧ ដំណាក់កាលទី៣ ជំហានទី១
- បានសម្រេចអនុម័តរបាយការណ៍ស្តីពីលទ្ធផលការងារអាជីវកម្ម/សេវាកម្ម និងហិរញ្ញវត្ថុរយៈពេល ៦ខែ ដើមឆ្នាំ២០២១ របស់ ក. ស. ភ.
- បានសម្រេចឱ្យ ក. ស. ភ. ពិនិត្យ និងកែសម្រួលឡើងវិញនូវ កិច្ចព្រមព្រៀងស្តីពីកិច្ចសហការវិនិយោគលើការអភិវឌ្ឍចំណតផែនទ្រូបិទពហុបំណង TS១១ រវាង ក. ស. ភ. និងក្រុមហ៊ុន ភីធីអិលអេស ខូអបភីអេស (PTLS COOPERATION CO.,LTD) និងលើកសំណើសុំការពិនិត្យ និងសម្រេចឯកភាពពីក្រសួងអាណាព្យាបាលទាំងពីរ
- បានសម្រេចអនុញ្ញាតឱ្យ ក. ស. ភ. ធ្វើសំណើទៅក្រសួងអាណាព្យាបាលទាំងពីរ ដើម្បីពិនិត្យ និងសម្រេចលើការកំណត់គោលការណ៍រួម សម្រាប់កិច្ចសហការវិនិយោគជាមួយឯកជនក្នុងការអភិវឌ្ឍចំណតផែនទ្រូបិទរបស់ ក. ស. ភ. នៅទន្លេបិទ, កោះរកា, ព្រែកអញ្ចាញ, ព្រែកក្តាម, ខេត្តកំពង់ឆ្នាំង និងនៅឆ្លងខេត្តក្រចេះ ព្រមទាំងទីតាំងសមស្របផ្សេងៗទៀតនាពេលអនាគត
- បានពិនិត្យ និងសម្រេចលើសំណើសុំពន្យារពេលសងប្រាក់ត្រលប់មក ក. ស. ភ. របស់ក្រុមហ៊ុន ចៀន ឈឹង ថៃ គ្រុប
- បានពិភាក្សា និងសម្រេចអនុញ្ញាតឱ្យ ក. ស. ភ. ធ្វើសំណើទៅក្រសួងសាធារណការ និងដឹកជញ្ជូន ដើម្បីកំណត់ឈ្មោះ "ចំណតផែនទ្រូបិទពហុបំណងកោះរការបស់ ក. ស. ភ. LM២៦" និងចំណតផែនទ្រូបិទសំណរឈ្មោះ "ចំណតផែនទ្រូបិទសំណរ LM២៧"

- បានសម្រេចអនុញ្ញាតឱ្យ ក. ស. ភ. ផ្ទេរប៉ុន្តែចំនួន ១ គ្រឿង នៅចំណតដែលណែត TS១ យកទៅដាក់នៅចំណតផែកោះរកា ដើម្បីបម្រើឱ្យប្រតិបត្តិការលើកដាក់ទំនិញ
- បានសម្រេចអនុម័តរបាយការណ៍ស្តីពីលទ្ធផលការងារអាជីវកម្ម/សេវាកម្ម និងហិរញ្ញវត្ថុ សម្រាប់រយៈពេល ១០ខែ ដើមឆ្នាំ២០២១ និងប៉ាន់ស្មានលទ្ធផលប្រចាំឆ្នាំ២០២១ និងគម្រោង ផែនការអាជីវកម្ម/សេវាកម្ម និងហិរញ្ញវត្ថុឆ្នាំ២០២២ របស់ ក. ស. ភ.
- បានសម្រេចអនុញ្ញាតឱ្យ ក. ស. ភ. បន្តសហការក្នុងគោលដៅវិនិយោគលើការអភិវឌ្ឍចំណត ផែរណបពហុបំណងទន្លេបិទ UM២ ជាមួយក្រុមហ៊ុន PTL COOPERATION CO.,LTD តាម គោលការណ៍ ដែលបានសម្រេចលើកិច្ចសហការវិនិយោគចំណតផែរណបពហុបំណង TS១១ ដោយត្រូវស្នើសុំការសម្រេចពីក្រសួងអាណាព្យាបាលទាំងពីរជាមុន
- បានសម្រេចឱ្យ ក. ស. ភ. រង់ចាំការសម្រេចជាគោលការណ៍ពីក្រសួងសេដ្ឋកិច្ច និងហិរញ្ញវត្ថុ ជាមុនសិន មុននឹងបន្តនីតិវិធីនៃការជួលដីរបស់លោកជំទាវឧកញ៉ា សេង គាង ដែលស្ថិតនៅ បណ្តោយផ្លូវជាតិលេខ ៦អា ឃុំព្រែកអញ្ចាញ ស្រុកមុខកំពូល ខេត្តកណ្តាល សម្រាប់គម្រោង អភិវឌ្ឍន៍ចំណតផែរណបពហុបំណង UM១
- បានទទួលប្រជាបន្ទុយរបាយការណ៍អំពីគម្រោងអភិវឌ្ឍន៍ មជ្ឈមណ្ឌលពាណិជ្ជកម្ម The City Gate របស់ក្រុមហ៊ុន ចៀន ឈឹង ថៃ គ្រុប។ ទន្ទឹមនឹងនេះ ក. ស. ភ. ត្រូវខិតខំបន្តសហការ និងតាម ជំរុញក្រុមហ៊ុននេះ ក្នុងការសងប្រាក់ដែលជំពាក់ និងអនុវត្តកាតព្វកិច្ចពាក់ព័ន្ធស្របតាម កិច្ចសន្យា
- បានពិនិត្យ និងឯកភាពលើសេចក្តីព្រាងបទបញ្ជាផ្ទៃក្នុង ស្តីពីការបោះឆ្នោតជ្រើសរើសអ្នក តំណាងនិយោជិត ក. ស. ភ.។

ហត្ថលេខារបស់អធិបាលកំពង់ថៃស្វយ័តភ្នំពេញ

ថ្ងៃទី ៣០ ខែ មីនា ឆ្នាំ ២០២២
បានអាន និងឯកភាព



ហត្ថលេខា
ហ៊ុយ ចានី

ប្រធានក្រុមប្រឹក្សាភិបាល និងជាអគ្គនាយក

ថ្ងៃទី ៣០ ខែ មីនា ឆ្នាំ ២០២២
បានអាន និងឯកភាព



ហត្ថលេខា
សុទ ចេនា

សមាជិកក្រុមប្រឹក្សាភិបាល
តំណាងក្រសួងសាធារណការ និងដឹកជញ្ជូន

ថ្ងៃទី ៣០ ខែ មីនា ឆ្នាំ ២០២២
បានអាន និងឯកភាព



ហត្ថលេខា
កែត សម្បត្តិ

សមាជិកក្រុមប្រឹក្សាភិបាល
តំណាងក្រសួងសេដ្ឋកិច្ច និងហិរញ្ញវត្ថុ

ថ្ងៃទី ៣០ ខែ មីនា ឆ្នាំ ២០២២
បានអាន និងឯកភាព



ហត្ថលេខា
ម៉ែន សុវិថាធី

សមាជិកក្រុមប្រឹក្សាភិបាល
តំណាងក្រសួងពាណិជ្ជកម្ម

ថ្ងៃទី ៣០ ខែ មីនា ឆ្នាំ ២០២២
បានអាន និងឯកភាព

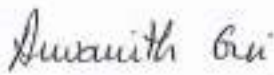

ហត្ថលេខា
ហ៊ុយ ណេត

សមាជិកក្រុមប្រឹក្សាភិបាល
អភិបាលឯករាជ្យ

ថ្ងៃទី ៣០ ខែ មីនា ឆ្នាំ ២០២២
បានអាន និងឯកភាព



ហត្ថលេខា
មិត សុចល

សមាជិកក្រុមប្រឹក្សាភិបាល
អភិបាលមិនប្រតិបត្តិតំណាងភាគហ៊ុនឯករាជ្យ

ថ្ងៃទី ៣០ ខែ មីនា ឆ្នាំ ២០២២
បានអាន និងឯកភាព



ហត្ថលេខា
យ៉ឹម ចៀន

សមាជិកក្រុមប្រឹក្សាភិបាល
តំណាងវិនិយោគ ក.ស.ភ.

ឧបសម្ព័ន្ធ
របាយការណ៍អភិបាលកិច្ចសាលាវិចកម្ម
ប្រចាំឆ្នាំ២០២១

ឧបសម្ព័ន្ធនៃរបាយការណ៍ប្រចាំឆ្នាំ២០២១
របស់កំពង់ផែស្វយ័តភ្នំពេញ
របាយការណ៍អភិបាលកិច្ចសាជីវកម្មប្រចាំឆ្នាំ

ផ្នែកទី១. ភាគហ៊ុនិក

ក. រចនាសម្ព័ន្ធភាគហ៊ុនិក (គិតត្រឹមថ្ងៃទី៣១ ខែធ្នូ ឆ្នាំ២០២១)

១. ព័ត៌មានភាគហ៊ុនិក

បរិយាយ	សញ្ញាតិ	ប្រភេទភាគហ៊ុនិក	ចំនួនភាគហ៊ុនិក	ចំនួនមូលបត្រ	ភាគរយ
តិចជាង ៥%	សញ្ញាតិខ្មែរ	រូបវន្តបុគ្គល	៨៣២	១.០២៥.៧៩៤	៤,៩៦%
		នីតិបុគ្គល	៤	៥៤៣.៨៣០	២,៦៣%
	មិនមានសញ្ញាតិខ្មែរ	រូបវន្តបុគ្គល	៣០១	១.០៨២.៥៣០	៥,២៣%
		នីតិបុគ្គល	២	៧០.៩៦៨	០,៣៤%
ចាប់ពី ៥% ដល់តិចជាង ៣០%	សញ្ញាតិខ្មែរ	រូបវន្តបុគ្គល	គ្មាន	គ្មាន	គ្មាន
		នីតិបុគ្គល	គ្មាន	គ្មាន	គ្មាន
	មិនមានសញ្ញាតិខ្មែរ	រូបវន្តបុគ្គល	គ្មាន	គ្មាន	គ្មាន
		នីតិបុគ្គល	១	១.៤១៣.៧៥១	៦,៨៤%
ចាប់ពី ៣០% ឡើងទៅ	សញ្ញាតិខ្មែរ	រូបវន្តបុគ្គល	គ្មាន	គ្មាន	គ្មាន
		នីតិបុគ្គល	១	១៦.៥៤៧.៤៩២	៨០%
	មិនមានសញ្ញាតិខ្មែរ	រូបវន្តបុគ្គល	គ្មាន	គ្មាន	គ្មាន
		នីតិបុគ្គល	គ្មាន	គ្មាន	គ្មាន

២. ភាគហ៊ុនិកជាអភិបាល បុគ្គលិកជាន់ខ្ពស់ និងនិយោជិតរបស់កំពង់ផែស្វយ័តភ្នំពេញ

ភាគហ៊ុនិក	ចំនួនភាគហ៊ុនិក	ចំនួនមូលបត្រ	ភាគរយ*
អភិបាល	៥	១២៨.៨៦៣	០,៦២%
បុគ្គលិកជាន់ខ្ពស់	៨	៦២.៨៥៦	០,៣១%
និយោជិត	៤៤	៥០.០៩៥	០,២៤%
សរុប	៥៧	២៤១.៨១៤	១,១៧%

ខ. សិទ្ធិរបស់ភាគហ៊ុនិក និងការការពារសិទ្ធិរបស់ភាគហ៊ុនិក

១. សិទ្ធិរបស់ភាគហ៊ុនិក

សិទ្ធិរបស់ភាគហ៊ុនិក ក. ស. ក. ត្រូវបានចែកចេញជា ៣ ប្រភេទរួមមាន៖

១.១. សិទ្ធិរបស់ភាគហ៊ុនិកដែលកាន់កាប់ភាគហ៊ុនប្រភេទ "ក"

- **សិទ្ធិបោះឆ្នោត**៖ ភាគហ៊ុនិកដែលកាន់កាប់ភាគហ៊ុនប្រភេទ "ក" មានសិទ្ធិបោះឆ្នោតពេញលេញ ដោយ ១ ភាគហ៊ុន ស្មើនឹង ១សំឡេង។

- **សិទ្ធិទទួលបានភាគលាភ**- ភាគហ៊ុនិកដែលកាន់កាប់ភាគហ៊ុនប្រភេទ “ក” មានសិទ្ធិទទួលបានភាគលាភ ដែលត្រូវបែងចែកក្នុងចំណោមភាគហ៊ុនិកដែលកាន់កាប់ភាគហ៊ុនប្រភេទ “ក” និងប្រភេទ “ខ” ទៅតាមសមាមាត្រនៃការកាន់កាប់ភាគហ៊ុនក្នុងប្រភេទនីមួយៗ។ ភាគលាភអប្បបរមាត្រូវបានធានាចំពោះតែភាគហ៊ុនិកដែលកាន់កាប់ភាគហ៊ុនប្រភេទ “ក” តែប៉ុណ្ណោះ។ ភាគលាភអប្បបរមានេះ ត្រូវបានធានានូវទិន្នផលភាគលាភប្រចាំឆ្នាំ អាចជាសាច់ប្រាក់ ឬជាភាគហ៊ុនក្នុងអត្រា ៥% នៃចំនួនភាគហ៊ុនប្រភេទ “ក” សរុប ដែលបានកាន់កាប់មុនថ្ងៃអិចឌីវីឌិនដ៍ គុណនឹងថ្លៃធ្វើការបោះផ្សាយលក់មូលបត្រជាសាធារណៈលើកដំបូង។ ការបែងចែកភាគលាភអប្បបរមានេះត្រូវបានធានាក្នុងរយៈពេល ៥ឆ្នាំ គិតចាប់ពីពេលដែល ក. ស. ភ. បានចុះបញ្ជីលក់លើផ្សារមូលបត្រកម្ពុជា។ ការធានាភាគលាភអប្បបរមាជូនភាគហ៊ុនិកប្រភេទ “ក” ត្រូវបានផ្ទេរចេញពីប្រាក់ចំណេញរក្សាទុកតាមការសម្រេចរបស់ក្រុមប្រឹក្សាភិបាល។

(ភាគលាភអប្បបរមាត្រូវបានធានាជាសាច់ប្រាក់ = ៥% x ចំនួនភាគហ៊ុនប្រភេទ “ក” សរុប ដែលបានកាន់កាប់មុនថ្ងៃអិចឌីវីឌិនដ៍ x ថ្លៃ IPO)

ក្នុងករណី ក. ស. ភ. បែងចែកភាគលាភអប្បបរមាត្រូវបានធានាជាភាគហ៊ុន នោះចំនួនភាគហ៊ុនអប្បបរមាត្រូវបានធានា ត្រូវគណនាដោយយកភាគលាភអប្បបរមាត្រូវបានធានា ចែកនឹងថ្លៃបិទនៅថ្ងៃជួញដូរ ១ ថ្ងៃ មុនថ្ងៃអិចឌីវីឌិនដ៍។

(ចំនួនភាគហ៊ុនអប្បបរមាត្រូវបានធានា = ភាគលាភអប្បបរមាត្រូវបានធានា ÷ ថ្លៃបិទនៅថ្ងៃជួញដូរ ១ថ្ងៃ មុនថ្ងៃអិចឌីវីឌិនដ៍)

ក្នុងករណីដែលភាគលាភអប្បបរមាត្រូវបានធានា ពុំអាចត្រូវបានបែងចែកពេញលេញក្នុងឆ្នាំសារពើពន្ធណាមួយទេ នោះចំណែកនៃភាគលាភអប្បបរមាត្រូវបានធានា នឹងត្រូវបង្ហូរទៅឆ្នាំបន្ទាប់ ឬទៅពេលវេលាសមស្របណាមួយដែលសម្រេចដោយក្រុមប្រឹក្សាភិបាល។

- **សិទ្ធិទទួលបានទ្រព្យសម្បត្តិ**- ភាគហ៊ុនិកដែលកាន់កាប់ភាគហ៊ុនប្រភេទ “ក” មានសិទ្ធិទទួលបានទ្រព្យសម្បត្តិរបស់ ក. ស. ភ. ដែលនៅសល់បន្ទាប់ពីការជម្រះបញ្ជី ការរំលាយ ឬការបញ្ចប់អាជីវកម្ម ដោយត្រូវគោរពសិទ្ធិបុរិមរបស់ភាគហ៊ុនិកដែលកាន់កាប់ភាគហ៊ុនប្រភេទ “គ”។

១.២. សិទ្ធិរបស់ភាគហ៊ុនិកដែលកាន់កាប់ភាគហ៊ុនប្រភេទ “ខ”

- **សិទ្ធិបោះឆ្នោត**- ភាគហ៊ុនិកដែលកាន់កាប់ភាគហ៊ុនប្រភេទ “ខ” មានសិទ្ធិបោះឆ្នោតពេញលេញ ដោយ ១ ភាគហ៊ុន ស្មើនឹង ១សំឡេង។

- **សិទ្ធិទទួលបានភាគលាភ**- ភាគហ៊ុនិកដែលកាន់កាប់ភាគហ៊ុនប្រភេទ “ខ” មានសិទ្ធិទទួលបានភាគលាភ ដែលត្រូវបែងចែកក្នុងចំណោមភាគហ៊ុនិកដែលកាន់កាប់ភាគហ៊ុនប្រភេទ “ក” និងប្រភេទ “ខ” ទៅតាមសមាមាត្រនៃការកាន់កាប់ភាគហ៊ុនក្នុងប្រភេទនីមួយៗ។ ប៉ុន្តែភាគហ៊ុនិកដែលកាន់កាប់ភាគហ៊ុនប្រភេទ “ខ” មិនមានសិទ្ធិទទួលបានភាគលាភជាភាគហ៊ុនទេ ក្នុងរយៈពេល ៥ ឆ្នាំ គិតចាប់ពីពេលដែល ក. ស. ភ. បានចុះបញ្ជីលក់លើផ្សារមូលបត្រកម្ពុជា និងក្នុងករណីភាគលាភអប្បបរមាត្រូវបានធានា មិនទាន់បានបែងចែកពេញលេញជូនភាគហ៊ុនិកដែលកាន់កាប់ភាគហ៊ុនិកប្រភេទ “ក”។

- **សិទ្ធិទទួលបានទ្រព្យសម្បត្តិ**- ភាគហ៊ុនិកដែលកាន់កាប់ភាគហ៊ុនប្រភេទ “ខ” មានសិទ្ធិទទួលបានទ្រព្យសម្បត្តិរបស់ ក. ស. ភ. ដែលនៅសល់បន្ទាប់ពីការជម្រះបញ្ជី ការរំលាយ ឬការបញ្ចប់អាជីវកម្ម ដោយត្រូវគោរពតាមសិទ្ធិបុរិមរបស់ភាគហ៊ុនិកដែលកាន់កាប់ភាគហ៊ុនប្រភេទ “គ”។

- **សិទ្ធិធ្វើបរិវត្តភាគហ៊ុន**+ ភាគហ៊ុនិកដែលកាន់កាប់ភាគហ៊ុនប្រភេទ "ខ" មានសិទ្ធិធ្វើបរិវត្ត ដើម្បីបំបែកភាគហ៊ុន ទាំងអស់របស់ខ្លួនទៅជាភាគហ៊ុនប្រភេទ "ក" ដោយ ១ ភាគហ៊ុនប្រភេទ "ខ" អាចបំបែកទៅជា ១ ភាគហ៊ុន ប្រភេទ "ក" ដោយគោរពលក្ខខណ្ឌដូចខាងក្រោម-

- ការបំបែកត្រូវធ្វើទាំងអស់ និងក្នុងពេលតែមួយ
- ភាគលាភអប្បបរមាដែលត្រូវបានធានាក្នុងរយៈពេល ៥ ឆ្នាំ ត្រូវបានបែងចែកពេញលេញដល់ភាគហ៊ុនិកដែលកាន់ កាប់ភាគហ៊ុនប្រភេទ "ក"

- **សិទ្ធិលក់ភាគហ៊ុន**+ ភាគហ៊ុនិកដែលកាន់កាប់ភាគហ៊ុនប្រភេទ "ខ" មានសិទ្ធិលក់ភាគហ៊ុនប្រភេទ "ខ" លើផ្សារ មូលបត្រកម្ពុជា ឬលក់ទៅតតិយជន លុះត្រាគោរពលក្ខខណ្ឌភាគលាភអប្បបរមាដែលត្រូវបានធានាក្នុងរយៈពេល ៥ ឆ្នាំ ត្រូវបានបែងចែកពេញលេញដល់ភាគហ៊ុនិកដែលកាន់កាប់ភាគហ៊ុនប្រភេទ "ក"។

១.៣. សិទ្ធិរបស់ភាគហ៊ុនិកដែលកាន់កាប់ភាគហ៊ុនប្រភេទ "គ"

- **សិទ្ធិបោះឆ្នោត**+ ភាគហ៊ុនិកដែលកាន់កាប់ភាគហ៊ុនប្រភេទ "គ" ពុំមានសិទ្ធិបោះឆ្នោតឡើយ លើកលែងតែពាក់ព័ន្ធ នឹងករណីណាមួយដូចខាងក្រោមនេះ-

- ការធ្វើវិសោធនកម្មលក្ខន្តិកៈ ដែលប៉ះពាល់ដោយផ្ទាល់ ឬដោយប្រយោលទៅលើសិទ្ធិឯកសិទ្ធិ ការរឹតត្បិត និងលក្ខខណ្ឌដែលភ្ជាប់ទៅនឹងប្រភេទនៃភាគហ៊ុន របស់ភាគហ៊ុនិកដែលកាន់កាប់ភាគហ៊ុនប្រភេទ "គ"
- ការស្នើរមបញ្ចូល ក. ស. ភ. ជាមួយនីតិបុគ្គលផ្សេងទៀត
- ការស្នើរំលាយ ក. ស. ភ.។

- **សិទ្ធិទទួលបានទ្រព្យសម្បត្តិ**+ ក្នុងករណីរំលាយក្រុមហ៊ុនដោយឆន្ទៈ ឬដោយច្បាប់ ភាគហ៊ុនិកដែលកាន់កាប់ ភាគហ៊ុនប្រភេទ "គ" មានសិទ្ធិបរិមាត្រក្នុងការទទួលបានទ្រព្យសម្បត្តិរបស់ ក. ស. ភ. ដែលសល់បន្ទាប់ពីការជម្រះបញ្ជី មុនភាគហ៊ុនិកដែលកាន់កាប់ភាគហ៊ុនប្រភេទ "ក" និងប្រភេទ "ខ" ដែលទទួលបាននូវការបែងចែក ឬទូទាត់ជាមុនស្មើ នឹងចំនួនទឹកប្រាក់សរុបតាមចំនួនភាគហ៊ុនប្រភេទ "គ" ដែលគិតតាមតម្លៃចារឹកក្នុងមួយភាគហ៊ុន។

- បើទ្រព្យសម្បត្តិដែលសល់បន្ទាប់ពីការជម្រះបញ្ជីក្រុមហ៊ុន មានមិនគ្រប់គ្រាន់សម្រាប់ទូទាត់សងគ្រប់ចំនួន ដូចបានកំណត់ឱ្យភាគហ៊ុនប្រភេទ "គ" ទ្រព្យសម្បត្តិទាំងអស់នឹងត្រូវបែងចែកតែម្ចាស់ភាគហ៊ុនប្រភេទ "គ" ប៉ុណ្ណោះ។

សិទ្ធិ និងលក្ខណៈរបស់ប្រភេទភាគហ៊ុននីមួយៗ ដែលបានកំណត់ដូចខាងលើ អាចត្រូវបានកែប្រែដោយសេចក្តី សម្រេច ពីភាគបី របស់មហាសន្និបាតភាគហ៊ុនិក តាមសេចក្តីស្នើសុំរបស់ក្រុមប្រឹក្សាភិបាល។

១.៤. សិទ្ធិផ្សេងទៀតរបស់ភាគហ៊ុនិក

- **សិទ្ធិបុព្វក្រ័យ**+ ភាគហ៊ុនិកទាំងអស់ មានសិទ្ធិបុព្វក្រ័យក្នុងការទិញបានមុននូវភាគហ៊ុនថ្មី ដែលបោះផ្សាយ លក់ដោយ ក. ស. ភ. ស្របតាមសមាមាត្រនៃការកាន់កាប់ភាគហ៊ុនរបស់ខ្លួន ហើយដែលភាគហ៊ុនថ្មីទាំងនោះស្ថិតក្នុង ប្រភេទតែមួយជាមួយនឹងភាគហ៊ុនដែលខ្លួនកំពុងកាន់កាប់។

- **សិទ្ធិទទួលព័ត៌មាន**+ ភាគហ៊ុនិកទាំងអស់ មានសិទ្ធិទទួលបានព័ត៌មានសាធារណៈ ដែលទាក់ទងនឹង ក. ស. ភ.
- តាមបែបបទកំណត់ក្នុងច្បាប់ និងលិខិតបទដ្ឋានគតិយុត្តពាក់ព័ន្ធ។
- សិទ្ធិផ្សេងៗទៀតរបស់ភាគហ៊ុនិក ដែលមានចែងក្នុងច្បាប់ស្តីពីសហគ្រាសពាណិជ្ជកម្ម។

២. ការការពារសិទ្ធិរបស់ភាគហ៊ុនិក និងការអនុវត្ត

សម្រាប់ឆ្នាំ ២០២១ នេះ ភាគហ៊ុនិករបស់ ក. ស. ភ. បានចូលរួមក្នុងមហាសន្និបាតលើកទី ៦ កាលពីថ្ងៃទី៥ ខែ ឧសភា ឆ្នាំ២០២១ ដើម្បីទទួលបានប្រាក់បែងចែកលទ្ធផលការងារសម្រេចបានឆ្នាំ២០២០ និងទិសដៅអនុវត្តការងារបន្តឆ្នាំ២០២១ ព្រមទាំងបានចូលរួមបោះឆ្នោតអនុម័តលើការបែងចែកភាគលាភជូនភាគហ៊ុនិកសម្រាប់ឆ្នាំ២០២០។

៣. ការការពារសិទ្ធិរបស់ភាគហ៊ុនិកដែលកាន់កាប់ភាគហ៊ុនភាគតិច និងការអនុវត្ត

ភាគហ៊ុនិកភាគតិចរបស់ ក. ស. ភ. ក៏ទទួលបានការការពារសិទ្ធិស្មើគ្នា ដូចនឹងភាគហ៊ុនិកភាគច្រើនរបស់ ក. ស. ភ. ផងដែរ។

គ. មហាសន្និបាតភាគហ៊ុនិក

១. នីតិវិធីនៃការរៀបចំមហាសន្និបាតភាគហ៊ុនិក និងការបោះឆ្នោត

មហាសន្និបាតភាគហ៊ុនិក ត្រូវធ្វើឡើង ១ (មួយ) ឆ្នាំ ម្តងក្នុងអំឡុងត្រីមាសទី១ បន្ទាប់ពីបញ្ចប់ឆ្នាំសារពើពន្ធ ដែល កាលបរិច្ឆេទ និងរបៀបវារៈត្រូវសម្រេចដោយក្រុមប្រឹក្សាភិបាល។

មហាសន្និបាតភាគហ៊ុនិកវិសាមញ្ញ អាចប្រព្រឹត្តទៅបាន ក្នុងករណីមានសេចក្តីស្នើសុំ ដែលកាន់កាប់ភាគហ៊ុន យ៉ាងតិចចំនួន ៥១% (ហាសិបមួយភាគរយ) នៃភាគហ៊ុនប្រភេទ “ក” និងប្រភេទ “ខ”។

សេចក្តីស្នើសុំកោះប្រជុំរបស់ភាគហ៊ុនិក ត្រូវធ្វើជូនយ៉ាងតិច ២១ (ម្ភៃមួយ) ថ្ងៃ មុនថ្ងៃប្រជុំ ទៅក្រុមប្រឹក្សាភិបាល ដោយមានចុះហត្ថលេខា និងភ្ជាប់របៀបវារៈជាមួយផង។

បើមហាសន្និបាតភាគហ៊ុនិក ពុំអាចប្រព្រឹត្តទៅបានតាមនីតិវិធី ដូចចែងខាងលើ នោះសមាជិកណាម្នាក់របស់ក្រុម ប្រឹក្សាភិបាល ឬភាគហ៊ុនិកណាម្នាក់ដែលមានសិទ្ធិបោះឆ្នោតក្នុងមហាសន្និបាតភាគហ៊ុនិក ឬក្រសួងពាណិជ្ជកម្ម អាចស្នើសុំ តុលាការឱ្យចាត់ចែងកោះប្រជុំមហាសន្និបាតភាគហ៊ុនិក តាមនីតិវិធីណាមួយដែលតុលាការពិចារណាលើព្រឹត្តិការណ៍សមស្រប។

មហាសន្និបាតភាគហ៊ុនិកប្រព្រឹត្តទៅក្រោមធិបតីភាពរបស់ប្រធានក្រុមប្រឹក្សាភិបាល។ ក្នុងករណីប្រធានក្រុមប្រឹក្សា ភិបាលអវត្តមាន នោះអគ្គនាយកត្រូវធ្វើជាអធិបតី។

ប្រធានមហាសន្និបាតភាគហ៊ុនិក ពុំមានសិទ្ធិបោះឆ្នោតទេ លើកលែងទទួលបានការផ្ទេរសិទ្ធិពីភាគហ៊ុនិកណាម្នាក់ ឬខ្លួនជាភាគហ៊ុនិក។

មហាសន្និបាតភាគហ៊ុនិកត្រូវប្រព្រឹត្តទៅនៅទីស្នាក់ការចុះបញ្ជីរបស់ ក. ស. ភ. លើកលែងតែមានការសម្រេច ផ្សេងពីនេះ ដោយក្រុមប្រឹក្សាភិបាល តាមកាលៈទេសៈតម្រូវ។

សេចក្តីជូនដំណឹងពីមហាសន្និបាតភាគហ៊ុនិក ត្រូវធ្វើឡើងជាលាយលក្ខណ៍អក្សរ និងត្រូវផ្ញើទៅភាគហ៊ុនិកតាមរយៈ លិខិត ឬតាមរយៈប្រព័ន្ធអេឡិចត្រូនិច ឬតាមគ្រប់មធ្យោបាយសមស្របណាមួយ ដោយមានបញ្ជាក់អំពីកាលបរិច្ឆេទ ពេលវេលា ទីកន្លែង និងរបៀបវារៈ។

សេចក្តីជូនដំណឹង ត្រូវផ្ញើទៅភាគហ៊ុនិកដែលមានសិទ្ធិបោះឆ្នោត ទៅអភិបាល ទៅសវនករផ្ទៃក្នុង និងសវនករឯក រាជ្យរបស់ ក. ស. ភ. យ៉ាងតិច ២១ (ម្ភៃមួយ) ថ្ងៃ មុនកាលបរិច្ឆេទរបស់មហាសន្និបាតភាគហ៊ុនិក។

២. ព័ត៌មានមហាសន្និបាតភាគហ៊ុនិក

ល.រ	កាលបរិច្ឆេទ	ប្រភេទ នៃកិច្ចប្រជុំ	កូរ៉េម នៃកិច្ចប្រជុំ	របៀបវារៈ	សេចក្តីសម្រេច
១.	ថ្ងៃទី៥ខែឧសភា ឆ្នាំ២០២១	សាមញ្ញ	៥០+១	លទ្ធផលការងារប្រចាំ ឆ្នាំ២០២០ និងទិសដៅអនុវត្តការងារឆ្នាំ២០២១ សំណើសុំពិនិត្យ និងអនុម័តលើការ បែងចែកភាគលាភជូនភាគហ៊ុនិក សម្រាប់ឆ្នាំ២០២០	ការបែងចែកភាគលាភជូន ភាគហ៊ុនិកសម្រាប់ឆ្នាំ ២០២០ ដល់ភាគហ៊ុនិក ប្រភេទ "ក" ចំនួន ៦,៥%

ឃ. ការបែងចែកភាគលាភ

១. គោលនយោបាយបែងចែកភាគលាភ

ដើម្បីលើកទឹកចិត្តដល់វិនិយោគិនដែលទិញភាគហ៊ុនប្រភេទ "ក" របស់ ក. ស. ភ. ក្រុមប្រឹក្សាភិបាល បានអនុម័ត គោលនយោបាយភាគលាភពិសេស ដែលធានានូវទិន្នផលភាគលាភអប្បបរមាប្រចាំឆ្នាំ ស្មើនឹងចំនួន ៥% នៃទំហំវិនិយោគ ដោយគិតតាមថ្លៃមូលបត្រនៃ IPO សម្រាប់រយៈពេល ៥ ឆ្នាំ បន្ទាប់ពីការចុះបញ្ជីលក់លើទីផ្សារមូលបត្រកម្ពុជា។ ការ ធានាទិន្នផលភាគលាភអប្បបរមាស្មើនឹងចំនួន ៥% នេះគឺនឹងផ្តល់ជូនចំពោះមូលបត្រកម្មសិទ្ធិដែលមានសិទ្ធិបោះឆ្នោត ប្រភេទ "ក" តែប៉ុណ្ណោះ។ រាជរដ្ឋាភិបាលដែលជាភាគហ៊ុនិកកាន់កាប់មូលបត្រកម្មសិទ្ធិមានសិទ្ធិបោះឆ្នោតប្រភេទ "ខ" និង មូលបត្រកម្មសិទ្ធិគ្មានសិទ្ធិបោះឆ្នោតប្រភេទ "គ" មិនទទួលបានការធានាភាគលាភនេះទេ។ ភាគលាភអប្បបរមានេះត្រូវ បានធានានូវទិន្នផលភាគលាភប្រចាំឆ្នាំ អាចជាសាច់ប្រាក់ ឬជាភាគហ៊ុន។

ក្នុងករណីដែលភាគលាភអប្បបរមាត្រូវបានធានាជាសាច់ប្រាក់ គឺស្មើនឹងអត្រា ៥% នៃចំនួនភាគហ៊ុនប្រភេទ "ក" សរុប ដែលបានកាន់កាប់មុនថ្ងៃអិចឌីវីឌិនដ៍ (Ex-Dividend Date) គុណនឹងថ្លៃធ្វើការបោះផ្សាយលក់មូលបត្រកម្មសិទ្ធិជា សាធារណៈលើកដំបូង។

ប្រសិនបើភាគលាភអប្បបរមាត្រូវបានធានា ពុំអាចត្រូវបានបែងចែកពេញលេញក្នុងឆ្នាំសារពើពន្ធណាមួយទេ នោះចំណែកនៃភាគលាភអប្បបរមាត្រូវបានធានានឹងត្រូវបង្ហូរទៅឆ្នាំបន្ទាប់ ឬទៅពេលវេលាសមស្របណាមួយដែល សម្រេចដោយក្រុមប្រឹក្សាភិបាល។

ក្នុងករណីដែល ក. ស. ភ. បែងចែកភាគលាភអប្បបរមាត្រូវបានធានាជាភាគហ៊ុន នោះចំនួនភាគហ៊ុនអប្បបរមា ត្រូវបានធានា ត្រូវគណនាដោយយកភាគលាភអប្បបរមាត្រូវបានធានា ចែកនឹងថ្លៃបិទការផ្សព្វផ្សាយ១ថ្ងៃ នៅមុនថ្ងៃអិចឌីវី ឌីនដ៍ (Ex-Dividend Date)។

ក្រោយពីបានអនុម័តលើរបាយការណ៍ហិរញ្ញវត្ថុប្រចាំឆ្នាំ ដោយក្រុមប្រឹក្សាភិបាល បើពិនិត្យឃើញថាមានប្រាក់ ចំណេញ នោះក្រុមប្រឹក្សាភិបាលនៃ ក. ស. ភ. អាចសម្រេចបែងចែកប្រាក់ចំណេញនោះដើម្បី៖

- ១ ទូទាត់នូវការខាតបង់ឆ្នាំសារពើពន្ធមុន

៥ ក្រោយពីបានទូទាត់នូវការខាតបង់ឆ្នាំសារពើពន្ធមុន ហើយប្រសិនបើនៅមានប្រាក់ចំណេញ នោះក្រុមប្រឹក្សាភិបាលអាចប្រើប្រាស់ប្រាក់ចំណេញនេះសម្រាប់៖

- ថ្លែងសរសើរដល់ថ្នាក់ដឹកនាំ និងនិយោជិតតាមលក្ខខណ្ឌខាងក្រោម៖
 - បើប្រាក់ចំណេញនៅសល់មានចំនួនចាប់ពី ៥% ដល់ ១០% នៃចំណាយដំណើរការ របស់ ក. ស. ភ. សរុបក្នុងឆ្នាំ នោះប្រាក់ថ្លែងសរសើរត្រូវស្នើនឹង ១ខែនៃប្រាក់បៀវត្សរបស់ថ្នាក់ដឹកនាំនិងនិយោជិតម្នាក់ៗសរុបជាមធ្យមប្រចាំឆ្នាំ
 - បើប្រាក់ចំណេញនៅសល់មានចំនួនលើសពី១០% ដល់ ២០% នៃចំណាយដំណើរការសរុបរបស់ ក. ស. ភ. ក្នុងឆ្នាំ នោះប្រាក់ថ្លែងសរសើរត្រូវស្នើនឹង ២ខែនៃប្រាក់បៀវត្សរបស់ថ្នាក់ដឹកនាំនិងនិយោជិត សរុបជាមធ្យមប្រចាំឆ្នាំ
 - បើប្រាក់ចំណេញលើសពី២០% នៃចំណាយដំណើរការសរុបរបស់ ក. ស. ភ. ក្នុងឆ្នាំនោះប្រាក់ថ្លែងសរសើរស្នើនឹង ៣ខែនៃប្រាក់បៀវត្សរបស់ថ្នាក់ដឹកនាំនិងនិយោជិត សរុបជាមធ្យមប្រចាំឆ្នាំ។
- បង្កើតមូលនិធិបម្រុងតាមច្បាប់ចំនួន ៥% និងមូលនិធិបម្រុងសេរីចំនួន ៥% នៃប្រាក់ចំណេញសុទ្ធ
- មូលនិធិ ៥% លើប្រាក់ចំណេញសម្រាប់បម្រើផលប្រយោជន៍សង្គម ដែលត្រូវកត់ត្រាចូលក្នុងបន្ទុកក្នុងឆ្នាំដែលធ្វើប្រតិការចំណាយនោះ
- ប្រាក់ចំណេញដែលសល់ក្រោយការបែងចែកខាងលើ ត្រូវបែងចែកជាភាគលាភឱ្យភាគហ៊ុនិក ទៅតាមសេចក្តីសម្រេចរបស់ក្រុមប្រឹក្សាភិបាល
- ប្រាក់ចំណេញនៅសល់ចុងក្រោយ ត្រូវបង្វិលចូលមូលនិធិអភិវឌ្ឍន៍ ក. ស. ភ.។

២. ព័ត៌មានអំពីការបែងចែកភាគលាភក្នុងរយៈពេល ៣ (បី) ឆ្នាំចុងក្រោយ

ល.រ	ពិពណ៌នាលម្អិតអំពីការបែងចែកភាគលាភ	ឆ្នាំ២០២០	ឆ្នាំ២០១៩	ឆ្នាំ២០១៨
១	កាលបរិច្ឆេទប្រកាសបែងចែកភាគលាភ	៥ ឧសភា ២០២១	២៦ មិថុនា ២០២០	២ មេសា ២០១៩
២	កាលបរិច្ឆេទកំណត់ទុក	២០ ឧសភា ២០២១	១ កក្កដា ២០២០	៤ មេសា ២០១៩
៣	កាលបរិច្ឆេទទូទាត់ភាគលាភ	២៨ ឧសភា ២០២១	៨ កក្កដា ២០២០	១០ មេសា ២០១៩

ផ្នែកទី២. ក្រុមប្រឹក្សាភិបាល

ក. ក្រុមប្រឹក្សាភិបាល

១. សមាសភាពក្រុមប្រឹក្សាភិបាល

ល.រ	ឈ្មោះអភិបាល	តំណែង	កាលបរិច្ឆេទ ក្លាយជាអភិបាល	កាលបរិច្ឆេទ បញ្ចប់អាណត្តិបច្ចុប្បន្ន
១.	ឯកឧត្តម ហ៊ឺ បារី	ប្រធាន	១៦ កក្កដា ២០១៩	១៥ កក្កដា ២០២២
២.	ឯកឧត្តម សួន រចនា	សមាជិក	១៦ កក្កដា ២០១៩	១៥ កក្កដា ២០២២
៣.	ឯកឧត្តម កែន សម្បត្តិ	សមាជិក	១៦ កក្កដា ២០១៩	១៥ កក្កដា ២០២២
៤.	ឯកឧត្តម ប៉ែន សុវិជ្ជាតិ	សមាជិក	១៦ កក្កដា ២០១៩	១៥ កក្កដា ២០២២
៥.	លោក ហ៊ឺ អានវ៉ានិច	សមាជិក	២៣ មេសា ២០១៩	២២ មេសា ២០២២
៦.	លោក ឌិត សុចល	សមាជិក	២៣ មេសា ២០១៩	២២ មេសា ២០២២
៧.	លោក យឹម ជឿន	សមាជិក	១៦ កក្កដា ២០១៩	១៥ កក្កដា ២០២២

២. ជីវប្រវត្តិសង្ខេបរបស់អភិបាលនីមួយៗ



ឯកឧត្តម ហ៊ឺ បារី
ប្រធានក្រុមប្រឹក្សាភិបាល
អគ្គនាយកកំពង់ផែស្វយ័តភ្នំពេញ

- ❖ **ជនជាតិ** ខ្មែរ
- ❖ **សញ្ជាតិ** ខ្មែរ
- ❖ **ថ្ងៃខែឆ្នាំកំណើត** ថ្ងៃទី៧ ខែកញ្ញា ឆ្នាំ១៩៥៥
- ❖ **ប្រវត្តិនៃការសិក្សា**
 - ឆ្នាំ១៩៧៤ បានបញ្ចប់ថ្នាក់មធ្យមសិក្សាទុតិយភូមិនៅវិទ្យាល័យដូនពេញ
 - ឆ្នាំ២០០៨ បានបញ្ចប់ថ្នាក់អនុបណ្ឌិតផ្នែករដ្ឋបាលធុរកិច្ចពីសកលវិទ្យាល័យ Charles Sturt ប្រទេសអូស្ត្រាលី
 - ឆ្នាំ២០០៩ បានបញ្ចប់ថ្នាក់បណ្ឌិតផ្នែកវិទ្យាសាស្ត្រសេដ្ឋកិច្ច ពីសកលវិទ្យាល័យចំរើន ពហុបច្ចេកវិទ្យាកម្ពុជា។

❖ **បទពិសោធន៍ការងារ**

- ឆ្នាំ១៩៧៩ បានចាប់បម្រើការងារនៅ ក. ស. ភ. រហូតមកដល់បច្ចុប្បន្ន
- ពីឆ្នាំ២០០០ - បច្ចុប្បន្ន ជាអគ្គនាយក និងជាប្រធានក្រុមប្រឹក្សាភិបាល ក. ស. ភ.។



ឯកឧត្តម ស៊ុន វេនា
សមាជិកក្រុមប្រឹក្សាភិបាល
តំណាងក្រសួងសាធារណការ និងដឹកជញ្ជូន

- ❖ **ជនជាតិ** ខ្មែរ
- ❖ **សញ្ជាតិ** ខ្មែរ
- ❖ **ថ្ងៃខែឆ្នាំកំណើត** ថ្ងៃទី៧ ខែមិថុនា ឆ្នាំ១៩៥៤

❖ **ប្រវត្តិនៃការសិក្សា**

- ឆ្នាំ១៩៧៣ បានបញ្ចប់ថ្នាក់មធ្យមសិក្សាទុតិយភូមិនិវេនវិទ្យាល័យ ១៨ មីនា (បច្ចុប្បន្នវិទ្យាល័យព្រះយុគន្ទរ)
- ឆ្នាំ១៩៧៥ បានបញ្ចប់ការសិក្សាពីមហាវិទ្យាល័យវេជ្ជសាស្ត្រ។

❖ **បទពិសោធន៍ការងារ**

- ឆ្នាំ២០០៩ - បច្ចុប្បន្ន ជា រដ្ឋលេខាធិការក្រសួងសាធារណការ និងដឹកជញ្ជូន
- ឆ្នាំ២០១៥ - បច្ចុប្បន្ន ជាសមាជិកក្រុមប្រឹក្សាភិបាល នៃ ក. ស. ភ.។



ឯកឧត្តម កែន សឿន
សមាជិកក្រុមប្រឹក្សាភិបាល
តំណាងក្រសួងសេដ្ឋកិច្ច និងហិរញ្ញវត្ថុ

- ❖ **ជនជាតិ** ខ្មែរ
- ❖ **សញ្ជាតិ** ខ្មែរ

- ❖ **ថ្ងៃខែឆ្នាំកំណើត** ថ្ងៃទី៧ ខែកុម្ភៈ ឆ្នាំ១៩៦៨
- ❖ **ប្រវត្តិនៃការសិក្សា**
 - ឆ្នាំ១៩៩៥ បានបញ្ចប់ថ្នាក់អនុបណ្ឌិតផ្នែកសេដ្ឋកិច្ច ពីសកលវិទ្យាល័យ Lomonosov State ប្រទេសរុស្ស៊ី
 - ឆ្នាំ២០០០ បានបញ្ចប់ថ្នាក់អនុបណ្ឌិត ផ្នែកគោលនយោបាយសាធារណៈ ពីសកលវិទ្យាល័យ Saitama ប្រទេសជប៉ុន
 - ឆ្នាំ២០០៨ បានបញ្ចប់ថ្នាក់បណ្ឌិតផ្នែកសេដ្ឋកិច្ចពីសកលវិទ្យាល័យ International ប្រទេស អង់គ្លេស។
- ❖ **បទពិសោធន៍ការងារ**
 - ឆ្នាំ២០០៩-២០១៣ បំពេញតួនាទីជាទីប្រឹក្សា និងនាយករងខុទ្ទកាល័យឧបនាយករដ្ឋមន្ត្រី និងរដ្ឋមន្ត្រី ក្រសួងសេដ្ឋកិច្ច និងហិរញ្ញវត្ថុ
 - ឆ្នាំ២០១៣-បច្ចុប្បន្ន + ជាអគ្គនាយករងនៃអគ្គនាយកដ្ឋានពន្ធដារនៃក្រសួងសេដ្ឋកិច្ច និងហិរញ្ញវត្ថុ + ជាសមាជិកក្រុមប្រឹក្សាភិបាល ក. ស. ភ.។



ឯកឧត្តម ម៉ែន សុវិថាតិ
សមាជិកក្រុមប្រឹក្សាភិបាល
តំណាងក្រសួងពាណិជ្ជកម្ម

- ❖ **ជនជាតិ** ខ្មែរ
- ❖ **សញ្ជាតិ** ខ្មែរ
- ❖ **ថ្ងៃខែឆ្នាំកំណើត** ថ្ងៃទី១ ខែវិច្ឆិកា ឆ្នាំ១៩៦៣
- ❖ **ប្រវត្តិនៃការសិក្សា**
 - ១៩៩០ បានបញ្ចប់ថ្នាក់បរិញ្ញាបត្រផ្នែកសេដ្ឋកិច្ចពីវិទ្យាស្ថានសេដ្ឋកិច្ចប្រទេសកម្ពុជា
 - ១៩៩៧ បានបញ្ចប់ថ្នាក់បរិញ្ញាបត្រជាន់ខ្ពស់ផ្នែកពាណិជ្ជសាស្ត្រ ពីសកលវិទ្យាល័យ New England ប្រទេសអូស្ត្រាលី។
- ❖ **បទពិសោធន៍ការងារ**
 - ១៩៩៨ - ២០០០ បំពេញតួនាទីជា អនុប្រធាននាយកដ្ឋានប្រព័ន្ធអនុគ្រោះពាណិជ្ជកម្ម
 - ២០០០ - ២០០៧ ជាអនុប្រធាននាយកដ្ឋានកម្មសិទ្ធិបញ្ញា

- ២០០៧-២០១២ ជាប្រធាននាយកដ្ឋានផ្តល់ព័ត៌មាន និងផ្ទៀងផ្ទាត់ច្បាប់នៃក្រសួងពាណិជ្ជកម្ម
- ដើមឆ្នាំ២០១២ - ២០១៤ បានបម្រើការងារជាអគ្គនាយករងនៃអគ្គនាយកដ្ឋានពាណិជ្ជកម្មក្នុងប្រទេស
- ២០១៤ - វិច្ឆិកា ២០១៩ អគ្គនាយក នៃអគ្គនាយកដ្ឋានពាណិជ្ជកម្មក្នុងប្រទេសនៃ ក្រសួងពាណិជ្ជកម្ម
- ២០១៤ - បច្ចុប្បន្ន + ជាសមាជិកគណៈកម្មាធិការជាតិគ្រប់គ្រងកម្មសិទ្ធិបញ្ញាកម្ពុជា
- + ជាសមាជិកក្រុមប្រឹក្សាភិបាល ក.ស.ភ.
- វិច្ឆិកា ២០១៩ - បច្ចុប្បន្ន ជាអនុរដ្ឋលេខាធិការនៃក្រសួងពាណិជ្ជកម្ម។



លោក ហ្គី អេងថ័រនិច
សមាជិកក្រុមប្រឹក្សាភិបាល
អភិបាលឯករាជ្យ

- ❖ **ជនជាតិ** ខ្មែរ
- ❖ **សញ្ជាតិ** ខ្មែរ
- ❖ **ថ្ងៃ ខែ ឆ្នាំកំណើត** ថ្ងៃទី១៥ ខែវិច្ឆិកា ឆ្នាំ១៩៥៣
- ❖ **ប្រវត្តិនៃការសិក្សា**
 - ១៩៥៩-១៩៧០ បានបញ្ចប់ការសិក្សានៅវិទ្យាល័យដេកាត (Lycée Descartes) រាជធានីភ្នំពេញ ប្រទេសកម្ពុជា
 - ១៩៧២ គណិតវិទ្យា ភាសាបារាំង នៅមហាវិទ្យាល័យ ស្តេនីស្លា (Stanislas) ទីក្រុងម៉ុងរ៉េអាល់ ប្រទេសកាណាដា
 - ១៩៧៦ B.A.Sc. វិស្វកម្មឧស្សាហកម្ម, សាលាពហុបច្ចេកទេសនៃ សកលវិទ្យាល័យ ម៉ុងរ៉េអាល់ បាក់កាឡូអ៊ែរ (Universite de Montreal Baccalaureat) ប្រទេសកាណាដា
 - ឆ្នាំ១៩៨០ អនុបណ្ឌិតផ្នែកគ្រប់គ្រងពាណិជ្ជកម្ម នៅសកលវិទ្យាល័យ វេស្តឺនអុងតារីយ៉ូ (Western Ontario University) ទីក្រុងឡុង ប្រទេសកាណាដា។
- ❖ **បទពិសោធន៍ការងារ**
 - សីហា ១៩៧៦-សីហា ១៩៧៨ ជំនួយការប្រធានផ្នែកបច្ចេកទេស នៃ Bechtel Quebec Ltd/ James Bay Energy Corporation
 - មិថុនា ១៩៨០-មីនា ១៩៨២ មន្ត្រីវិភាគគណនេយ្យ នៃធនាគារ តូរ៉ុងតូ ដូមីញាន ក្រុងតូរ៉ុងតូប្រទេសកាណាដា
 - មីនា ១៩៨២-សីហា ១៩៨៣ មន្ត្រីតំបន់ នៃធនាគារ តូរ៉ុងតូ ដូមីញាន ក្រុងតូរ៉ុងតូ

- សីហា ១៩៨៣-ឧសភា ១៩៨៤ ជំនួយការនាយក នៃធនាគារ តូរ៉ូនតូ ដូមីញាន ក្រុងតូរ៉ូនតូ
- ឧសភា ១៩៨៤-ឧសភា ១៩៨៦ មន្ត្រីផ្នែកគណនេយ្យ (សាជីវកម្ម និងធនាគាររដ្ឋាភិបាល) នៃធនាគារ តូរ៉ូនតូ ដូមីញាន ក្រុងតូរ៉ូនតូ
- មិថុនា ១៩៨៦-ធ្នូ ១៩៨៨ នាយកផ្នែកគណនេយ្យ (សាជីវកម្ម និងធនាគាររដ្ឋាភិបាល) នៃធនាគារ ម៉ុងរ៉េអាល់ ក្រុងម៉ុងរ៉េអាល់
- ធ្នូ ១៩៨៨-ឧសភា ១៩៩៤ ជំនួយការរតនាភិបាល នៃ The Laurentian Group Corporation ក្រុងម៉ុងរ៉េអាល់
- មិថុនា ១៩៩៤ -មីនា ២០០៤ នាយក និងជាប្រធានផ្នែកសាជីវកម្មនៃធនាគារ Credit Agricole Indosuez ភ្នំពេញ
- មេសា ២០០៣-កក្កដា ២០០៤ អគ្គលេខាធិការ អាកាសយានដ្ឋានអន្តរជាតិភ្នំពេញ
- កក្កដា ២០០៤-មិថុនា ២០០៥ ប្រធានខុទ្ទកាល័យ ក្រសួងសាធារណការ និងដឹកជញ្ជូន
- មិថុនា ២០០៥-ធ្នូ ២០០៥ នាយកជាន់ខ្ពស់នៃធនាគារ ANZ Royal ភ្នំពេញ
- ធ្នូ ២០០៥-មេសា ២០០៩ អគ្គនាយករង និងជាសមាជិកក្រុមប្រឹក្សាភិបាល នៃធនាគារពាណិជ្ជកម្ម ក្រៅប្រទេសនៃកម្ពុជា (FTB)
- មេសា ២០០៩-មករា ២០១៩ អគ្គនាយក និងជាសមាជិកក្រុមប្រឹក្សាភិបាល នៃធនាគារពាណិជ្ជកម្មក្រៅ ប្រទេសនៃកម្ពុជា (FTB)
- មីនា ២០០៣-បច្ចុប្បន្ន សាស្ត្រាចារ្យគម្រោងមូលនិធិអភិវឌ្ឍន៍តំបន់ទន្លេមេគង្គ (MPDF)/IFC
- មិថុនា ២០១៦-បច្ចុប្បន្ន សមាជិកក្រុមប្រឹក្សាភិបាល ក. ស. ភ.
- មករា ២០១៩-បច្ចុប្បន្ន អនុប្រធានក្រុមប្រឹក្សាភិបាល នៃធនាគារពាណិជ្ជកម្មក្រៅប្រទេសនៃកម្ពុជា (FTB)។



លោក ឌិត សុចន
សមាជិកក្រុមប្រឹក្សាភិបាល
អភិបាលមិនប្រតិបត្តិចំណាងភាគហ៊ុនិកឯកជន

- ❖ ជនជាតិ ខ្មែរ
- ❖ សញ្ជាតិ ខ្មែរ
- ❖ ថ្ងៃ ខែ ឆ្នាំកំណើត ថ្ងៃទី១៨ ខែមីនា ឆ្នាំ១៩៧៩

❖ **ប្រវត្តិនៃការសិក្សា**

- ឆ្នាំ១៩៩៦ មធ្យមសិក្សាទុតិយភូមិ វិទ្យាល័យកំពង់ថ្ម ខេត្តកំពង់ធំ
- ឆ្នាំ១៩៩៦-២០០០ បរិញ្ញាបត្រជំនាញគណនេយ្យ នៅសកលវិទ្យាល័យ ជាស៊ីមកំចាយមារ ខេត្តព្រៃវែង
- ឆ្នាំ២០០២-២០០៤ សញ្ញាបត្រថ្នាក់អនុបណ្ឌិតផ្នែកគ្រប់គ្រងអាជីវកម្ម ជំនាញហិរញ្ញវត្ថុ នៅសកលវិទ្យាល័យ Wuhan University of Technology នៃប្រទេសចិន។

❖ **បទពិសោធន៍ការងារ**

- តុលា ២០០១-ឧសភា ២០០៥ មន្ត្រីត្រួតពិនិត្យដល់ទឹកនៃរង និងលើឯកសារនៃនាយកដ្ឋានត្រួតពិនិត្យនៃធនាគារជាតិនៃកម្ពុជា
- ឧសភា២០០៥-តុលា ២០០៦ ប្រធានផ្នែកទំនាក់ទំនងខាងហិរញ្ញប្បទានពាណិជ្ជកម្មនៃនាយកដ្ឋានសេវាកម្មហិរញ្ញវត្ថុសម្រាប់អាជីវកម្មនៃធនាគារ ANZ Royal
- វិច្ឆិកា ២០០៦-មីនា២០០៨ ប្រធានផ្នែកទំនាក់ទំនងជាន់ខ្ពស់ទទួលបន្ទុកផ្នែកសាជីវកម្មនៃធនាគារ ANZ Royal
- មេសា ២០០៨-តុលា២០០៩ ប្រធានផ្នែកទំនាក់ទំនងនៃនាយកដ្ឋានកសិកម្ម និងពាណិជ្ជកម្មនៃធនាគារ ANZ Royal ប្រទេសញូហ្សឺឡែន
- តុលា ២០០៩-មីនា ២០១០ នាយកនាយកដ្ឋានសហគ្រាសធុនតូច និងមធ្យម នៃធនាគារ ANZ Royal
- មេសា ២០១០-មីនា ២០១៦ នាយកនាយកដ្ឋានសេវាកម្មធនាគារសម្រាប់ពាណិជ្ជកម្មនៃធនាគារ ANZ Royal
- មីនា ២០១៦-មករា ២០១៩ អគ្គនាយករងនៃធនាគារពាណិជ្ជកម្មក្រៅប្រទេសនៃកម្ពុជា (FTB)
- មិថុនា ២០១៦-បច្ចុប្បន្ន សមាជិកក្រុមប្រឹក្សាភិបាល ក. ស. ភ.
- មករា ២០១៩-បច្ចុប្បន្ន ជាអគ្គនាយកនៃធនាគារពាណិជ្ជកម្មក្រៅប្រទេសនៃកម្ពុជា (FTB)។



លោក ឃឹម ឡឿន
សមាជិកក្រុមប្រឹក្សាភិបាល
តំណាងនិយោជិត ក. ស. ភ.

- ❖ **ជនជាតិ** ខ្មែរ
- ❖ **សញ្ជាតិ** ខ្មែរ
- ❖ **ថ្ងៃខែឆ្នាំកំណើត** ថ្ងៃទី២២ ខែកក្កដា ឆ្នាំ១៩៦២

❖ **ប្រវត្តិនៃការសិក្សា**

- ឆ្នាំ១៩៨៦ បញ្ចប់ថ្នាក់មធ្យមសិក្សាទុតិយភូមិពីសាលាបំពេញវិជ្ជាមជ្ឈឹម
- ឆ្នាំ១៩៩៣ បញ្ចប់ថ្នាក់អនុបណ្ឌិតផ្នែកវិទ្យាសាស្ត្របើកបរនាវាផ្លូវសមុទ្រ (Master of Science Degree in Engineering of Navigation on Sea Routes) នៅសកលវិទ្យាល័យ Odessa State Maritime Academy នៃប្រទេសអ៊ុយក្រែន។

❖ **បទពិសោធន៍ការងារ**

- ឆ្នាំ១៩៧៩ បានចូលបម្រើការងារ នៅ ក. ស. ភ.
- ឆ្នាំ២០០៩ ជាប្រធានការិយាល័យនាវាចរណ៍
- ឆ្នាំ២០១១ ជានាយកសេវាកម្ម នាវាចរណ៍
- ឆ្នាំ២០១៥-ខែមិថុនា ឆ្នាំ២០១៦ ជាប្រធាននាយកដ្ឋានសេវាកម្មនាវាចរណ៍។
- ខែមិថុនា ឆ្នាំ២០១៦-បច្ចុប្បន្ន ជាប្រធាននាយកដ្ឋានប្រតិបត្តិការចំណតផែកុងតឺន័រ LM១៧
- ខែកក្កដា ឆ្នាំ២០១៩-បច្ចុប្បន្ន ជាសមាជិកក្រុមប្រឹក្សាភិបាល តំណាងនិយោជិត ក. ស. ភ.។

៣. ករណីអភិបាលណាម្នាក់ជាអភិបាល ជាភាគហ៊ុនិក ឬសហកម្មសិទ្ធិករបស់ក្រុមហ៊ុនផ្សេងទៀត

ល.រ	ឈ្មោះរបស់អភិបាល	ឈ្មោះក្រុមហ៊ុនពាក់ព័ន្ធ	អភិបាល ឬភាគហ៊ុនិក ឬ កម្មសិទ្ធិករ ឬសហកម្មសិទ្ធិករ
១	លោក ហ្គី អានវ៉ានិច	ធនាគារពាណិជ្ជកម្មក្រៅប្រទេស នៃកម្ពុជា (FTB)	អនុប្រធានក្រុមប្រឹក្សាភិបាល

៤. តួនាទី ភារកិច្ច ការទទួលខុសត្រូវរបស់ក្រុមប្រឹក្សាភិបាល និងការអនុវត្ត

ក្រុមប្រឹក្សាភិបាលមានតួនាទី និងភារកិច្ចកំណត់ទិសដៅអភិវឌ្ឍន៍ និងត្រួតពិនិត្យការគ្រប់គ្រងទូទៅរបស់ ក. ស. ភ.។

ក្នុងក្របខណ្ឌនេះ ក្រុមប្រឹក្សាភិបាល មានអំណាច-

- សម្រេចលើផែនការអភិវឌ្ឍន៍ ក្នុងក្របខណ្ឌនៃការតម្រង់ទិស កំណត់ដោយរាជរដ្ឋាភិបាល
- ពិនិត្យអនុម័តផែនការអាជីវកម្ម សេវាកម្ម ផែនការហិរញ្ញវត្ថុ និងវិនិយោគរបស់ ក. ស. ភ.
- អនុម័តលើរបាយការណ៍សកម្មភាពការងារ និងរបាយការណ៍គណនេយ្យ ហិរញ្ញវត្ថុប្រចាំឆ្នាំ
- កំណត់ការចាត់ចែង និងភារកិច្ចទូទៅរបស់ ក. ស. ភ.
- ចាត់ចែងឱ្យដំណើរការនូវគណៈកម្មាធិការ និងគណៈកម្មការដូចមានកំណត់ដោយអត្ថបទស្តីពីការបង្កើត ក. ស. ភ. ឬដោយលក្ខន្តិកៈរបស់ ក. ស. ភ. និងបង្កើតបន្ថែមទៀតប្រសិនបើចាំបាច់
- សម្រេចចំនួនក្របខណ្ឌបុគ្គលិក ដែលអនុញ្ញាតសម្រាប់ ក. ស. ភ.

- វាយតម្លៃក្នុងចន្លោះពេលទៀងទាត់ នូវកម្រិតទំហំនៃការធ្វើឱ្យសម្រេចនូវគោលដៅដៃគំណត់ដោយ ក. ស. ភ. និងដាក់ចុះនូវវិធានការសម្រាប់កែលម្អចាំបាច់
- សម្រេចតាមសំណើរបស់អគ្គនាយក នូវរចនាសម្ព័ន្ធ និងបទបញ្ជាផ្ទៃក្នុងរបស់ ក. ស. ភ. ព្រមទាំងលក្ខន្តិកៈ និងកាំប្រែរក្ស ប្រាក់រង្វាន់ ប្រាក់ឧបត្ថម្ភផ្សេងៗ និងលាភការសម្រាប់បុគ្គលិក ដោយអនុលោមតាមច្បាប់ និងបទបញ្ញត្តិទាំងឡាយជាធរមាន
- កំណត់របបផែនការជ្រើសរើស ការតម្លើងឋានៈ និងការផ្តល់លាភការសម្រាប់ថ្នាក់ដឹកនាំគ្រប់ជាន់ថ្នាក់
- ជ្រើសរើស និងកំណត់លាភការសម្រាប់ផ្តល់ឱ្យស្នងការគណនី
- ធ្វើសំណើកែសម្រួលលក្ខន្តិកៈ
- កំណត់ថ្លៃឈ្នួលពាក់ព័ន្ធនឹងការធ្វើអាជីវកម្ម សេវាកម្មលើកំពង់ផែ
- អនុម័តលើលទ្ធកម្មនានា យោងតាមច្បាប់ និងបទបញ្ញត្តិជាធរមាន
- សម្រេចលើការបើក និងបិទគ្រប់ការិយាល័យ សេវាដ្ឋាន សាខា ទីភ្នាក់ងារ ឬតំណាងទាំងអស់ដែលចាំបាច់សម្រាប់អនុវត្តឱ្យសម្រេចគោលដៅ និងភារកិច្ចរបស់ ក. ស. ភ.
- អនុម័តរាល់កិច្ចសន្យាទាំងឡាយណាដែលពុំអាចអនុវត្តតាមតារាងថ្លៃឈ្នួល និងតាមប្រកាសស្តីពីការគ្រប់គ្រងលទ្ធកម្មនៃសហគ្រាសសាធារណៈ ដែលអគ្គនាយកឆ្លងយោបល់ក្រុមប្រឹក្សាភិបាល។

៥. កិច្ចប្រជុំក្រុមប្រឹក្សាភិបាល

ល.រ	កាលបរិច្ឆេទ	ប្រភេទកិច្ចប្រជុំ	ឈ្មោះអភិបាលដែលបានចូលរួម
១.	១៨ មីនា ២០២១	សាមញ្ញ	ឯកឧត្តម ហ៊ឺ បារី ឯកឧត្តម សួន រចនា ឯកឧត្តម កែន សម្បត្តិ ឯកឧត្តម ប៉ែន សុវិជ្ជាតិ លោក ហ្គី អានវ៉ានិច លោក ឌិត សុចល លោក យឹម ជឿន
២.	២៩ មេសា ២០២១	សាមញ្ញ (តាមរយៈប្រព័ន្ធ online)	ឯកឧត្តម ហ៊ឺ បារី ឯកឧត្តម សួន រចនា ឯកឧត្តម កែន សម្បត្តិ ឯកឧត្តម ប៉ែន សុវិជ្ជាតិ លោក ហ្គី អានវ៉ានិច លោក ឌិត សុចល

			លោក យឹម ជឿន
៣.	២ សីហា ២០២១	សាមញ្ញ (តាមរយៈប្រព័ន្ធ online)	ឯកឧត្តម ហ៊ឺ បារី ឯកឧត្តម សួន រចនា ឯកឧត្តម កែន សម្បត្តិ ឯកឧត្តម ប៉ែន សុវិជាតិ លោក ហ៊ឺ អានវ៉ានិច លោក ឌិត សុចល លោក យឹម ជឿន
៤.	៣០ វិច្ឆិកា ២០២១	សាមញ្ញ	ឯកឧត្តម ហ៊ឺ បារី ឯកឧត្តម សួន រចនា ឯកឧត្តម កែន សម្បត្តិ ឯកឧត្តម ប៉ែន សុវិជាតិ លោក ហ៊ឺ អានវ៉ានិច លោក ឌិត សុចល លោក យឹម ជឿន

ខ. គណៈកម្មាធិការក្រុមប្រឹក្សាភិបាល

១. រចនាសម្ព័ន្ធគណៈកម្មាធិការក្រុមប្រឹក្សាភិបាល

១.១. គណៈកម្មាធិការសវនកម្ម

លរ	ឈ្មោះ	តំណែង	កាលបរិច្ឆេទ តែងតាំង	ចំនួននៃការចូល រួមកិច្ចប្រជុំ	ចំនួន កិច្ចប្រជុំ សរុប
១.	អភិបាលឯករាជ្យ	ប្រធាន	២៨ វិច្ឆិកា ២០១៩	៤ ដង	៤ ដង
២.	មន្ត្រីត្រួតពិនិត្យរដ្ឋ	អនុប្រធាន	២៨ វិច្ឆិកា ២០១៩	៤ ដង	
៣.	អគ្គនាយករងរដ្ឋបាល/ហិរញ្ញវត្ថុ	សមាជិក	២៨ វិច្ឆិកា ២០១៩	៤ ដង	
៤.	នាយកផែនការ/ទីផ្សារ	សមាជិក	២៨ វិច្ឆិកា ២០១៩	៤ ដង	
៥.	នាយកគណនេយ្យ/ហិរញ្ញវត្ថុ	សមាជិក	២៨ វិច្ឆិកា ២០១៩	៤ ដង	
៦.	នាយកសវនកម្មផ្ទៃក្នុង	សមាជិក	២៨ វិច្ឆិកា ២០១៩	៤ ដង	
៧.	បុគ្គលិកនៃនាយកដ្ឋានសវនកម្មផ្ទៃក្នុង	លេខាតំត្រា	២៨ វិច្ឆិកា ២០១៩	៤ ដង	

តួនាទី និងភារកិច្ចរបស់គណៈកម្មាធិការសវនកម្ម

- ពិនិត្យលើរបាយការណ៍ទាក់ទងនឹងផ្នែកហិរញ្ញវត្ថុ ប្រតិបត្តិការ និងការគ្រប់គ្រង
- ពិនិត្យលើការត្រួតពិនិត្យផ្ទៃក្នុងលើផ្នែកហិរញ្ញវត្ថុ ប្រតិបត្តិការ និងការគ្រប់គ្រង

- ពិនិត្យលើការធ្វើសវនកម្មផ្ទៃក្នុងលើផ្នែកហិរញ្ញវត្ថុ ប្រតិបត្តិការ និងការគ្រប់គ្រង
- ពិនិត្យលើការធ្វើសវនកម្មខាងក្រៅ
- រាយការណ៍ និងផ្តល់យោបល់ជូនក្រុមប្រឹក្សាភិបាល
- អនុវត្តកិច្ចការផ្សេងទៀតដែលកំណត់ដោយក្រុមប្រឹក្សាភិបាល។

លទ្ធផលការងាររបស់គណៈកម្មាធិការសវនកម្ម

- បានពិនិត្យទៅលើរបាយការណ៍ហិរញ្ញវត្ថុប្រចាំត្រីមាសនីមួយៗ
- បានពិនិត្យ និងឯកភាព ទៅលើរបាយការណ៍សវនកម្មផ្ទៃក្នុងប្រចាំត្រីមាសនីមួយៗ និងប្រចាំឆ្នាំ២០២១
- បានពិនិត្យ និងឯកភាពទៅលើគម្រោងផែនការសវនកម្មផ្ទៃក្នុងប្រចាំឆ្នាំ២០២២ ។

១.២. គណៈកម្មាធិការតែងតាំង និងលាភការ

ល.រ	ឈ្មោះ	តំណែង	កាលបរិច្ឆេទ តែងតាំង	ចំនួននៃការចូលរួម កិច្ចប្រជុំ	ចំនួនកិច្ច ប្រជុំ សរុប
១.	អភិបាលតំណាងក្រសួងសាធារណការ និងដឹកជញ្ជូន	ប្រធាន	២៨ វិច្ឆិកា ២០១៩	N/A	N/A
២.	អភិបាលតំណាងក្រសួងសេដ្ឋកិច្ច និង ហិរញ្ញវត្ថុ	អនុប្រធាន	២៨ វិច្ឆិកា ២០១៩	N/A	N/A
៣.	អភិបាលមិនប្រតិបត្តិតំណាងភាគហ៊ុនិក ឯកជន	សមាជិក	២៨ វិច្ឆិកា ២០១៩	N/A	N/A
៤.	អភិបាលតំណាងនិយោជិត ក.ស.ភ.	សមាជិក	២៨ វិច្ឆិកា ២០១៩	N/A	N/A
៥.	នាយកបុគ្គលិក/ធនធានមនុស្ស	សមាជិក	២៨ វិច្ឆិកា ២០១៩	N/A	N/A
៦.	បុគ្គលិកនៃនាយកដ្ឋានបុគ្គលិក/ ធនធានមនុស្ស	លេខាត់ត្រា	២៨ វិច្ឆិកា ២០១៩	N/A	N/A

តួនាទី និងភារកិច្ចរបស់គណៈកម្មាធិការតែងតាំង និងលាភការ

- ពិនិត្យ និងផ្តល់អនុសាសន៍លើលក្ខខណ្ឌគុណវុឌ្ឍិ និងនីតិវិធីនៃការជ្រើសរើសបេក្ខភាពជាអភិបាល
និងបុគ្គលិកជាន់ខ្ពស់
- វាយតម្លៃបេក្ខភាពជាអភិបាល និងបុគ្គលិកជាន់ខ្ពស់ ដើម្បីដាក់ស្នើទៅក្រុមប្រឹក្សាភិបាល
- ពិនិត្យ និងធ្វើបច្ចុប្បន្នភាពលើយន្តការ និងវាយតម្លៃប្រសិទ្ធភាពការងាររបស់ក្រុមប្រឹក្សាភិបាល អភិបាល
គណៈកម្មាធិការនានា យ៉ាងហោចណាស់ ១ ដង ក្នុង ១ ឆ្នាំ

- រៀបចំនីតិវិធីពិនិត្យ និងផ្តល់អនុសាសន៍លើលាភការ ឬប្រាក់បំណាច់ សម្រាប់អភិបាល និងបុគ្គលិក ជាន់ខ្ពស់
- អនុវត្តកិច្ចការផ្សេងទៀតដែលកំណត់ដោយក្រុមប្រឹក្សាភិបាល។

លទ្ធផលការងាររបស់គណៈកម្មាធិការតែងតាំង និងលាភការ

សម្រាប់ឆ្នាំ២០២១ គណៈកម្មាធិការតែងតាំង និងលាភការពុំទាន់មានលទ្ធផលការងារនៅឡើយ។

១.៣. គណៈកម្មាធិការគ្រប់គ្រងហានិភ័យ

ល.រ	ឈ្មោះ	តំណែង	កាលបរិច្ឆេទ តែងតាំង	ចំនួននៃ ការចូលរួម កិច្ចប្រជុំ	ចំនួនកិច្ច ប្រជុំសរុប
១.	អភិបាលឯករាជ្យ	ប្រធាន	២៨ វិច្ឆិកា ២០១៩	N/A	N/A
២.	អគ្គនាយក	អនុប្រធាន	២៨ វិច្ឆិកា ២០១៩	N/A	N/A
៣.	អភិបាលតំណាងក្រសួងសេដ្ឋកិច្ច និង ហិរញ្ញវត្ថុ	សមាជិក	២៨ វិច្ឆិកា ២០១៩	N/A	N/A
៤.	អភិបាលតំណាងក្រសួងពាណិជ្ជកម្ម	សមាជិក	២៨ វិច្ឆិកា ២០១៩	N/A	N/A
៥.	អគ្គនាយករងកិច្ចការផែ	សមាជិក	២៨ វិច្ឆិកា ២០១៩	N/A	N/A
៦.	អគ្គនាយករងអាជីវកម្ម/ប្រតិបត្តិការផែ	សមាជិក	២៨ វិច្ឆិកា ២០១៩	N/A	N/A
៧.	នាយកផែនការ/ទីផ្សារ	សមាជិក	២៨ វិច្ឆិកា ២០១៩	N/A	N/A
៨.	ប្រធានលេខាធិការដ្ឋាន	សមាជិក	២៨ វិច្ឆិកា ២០១៩	N/A	N/A
៩.	នាយកគណនេយ្យ/ហិរញ្ញវត្ថុ	សមាជិក	២៨ វិច្ឆិកា ២០១៩	N/A	N/A
១០.	បុគ្គលិកនៃលេខាធិការដ្ឋាន	លេខាតត្រា	២៨ វិច្ឆិកា ២០១៩	N/A	N/A

តួនាទី និងភារកិច្ចរបស់គណៈកម្មាធិការគ្រប់គ្រងហានិភ័យ

- ត្រួតពិនិត្យ វិភាគហានិភ័យ រួមមាន ការពិពណ៌នាហានិភ័យ ការកំណត់អត្តសញ្ញាណហានិភ័យ ការប៉ាន់ស្មានអំពី ហានិភ័យពាក់ព័ន្ធនឹងអាជីវកម្ម/ប្រតិបត្តិការ និងហិរញ្ញវត្ថុ
- ត្រួតពិនិត្យ វាយតម្លៃអំពីហានិភ័យពាក់ព័ន្ធនឹងអាជីវកម្ម/ប្រតិបត្តិការ និងហិរញ្ញវត្ថុ
- ត្រួតពិនិត្យ វាយការណ៍អំពីហានិភ័យពាក់ព័ន្ធនឹងអាជីវកម្ម/ប្រតិបត្តិការ និងហិរញ្ញវត្ថុ
- ត្រួតពិនិត្យ លើកវិធានការណ៍ទប់ទល់ហានិភ័យពាក់ព័ន្ធនឹងអាជីវកម្ម/ប្រតិបត្តិការ និងហិរញ្ញវត្ថុ
- ត្រួតពិនិត្យលើការតាមដានអំពីហានិភ័យពាក់ព័ន្ធនឹងអាជីវកម្ម/ប្រតិបត្តិការ និងហិរញ្ញវត្ថុ
- អនុវត្តកិច្ចការផ្សេងទៀតដែលកំណត់ដោយក្រុមប្រឹក្សាភិបាល។

លទ្ធផលការងាររបស់គណៈកម្មាធិការគ្រប់គ្រងហានិភ័យ

សម្រាប់ឆ្នាំ២០២១ គណៈកម្មាធិការគ្រប់គ្រងហានិភ័យ ពុំទាន់មានលទ្ធផលការងារនៅឡើយ។

២. ការប្រែប្រួលសមាជិកនៅក្នុងគណៈកម្មាធិការ

សម្រាប់ឆ្នាំ២០២១ ក. ស. ភ. ពុំមានការប្រែប្រួលសមាជិកនៅក្នុងគណៈកម្មាធិការណាមួយឡើយ។

គ. លាភការ ឬប្រាក់បំណាច់

១. គោលនយោបាយសង្ខេបស្តីពីលាភការ ឬប្រាក់បំណាច់សម្រាប់អភិបាល និងបុគ្គលិកជាន់ខ្ពស់

លាភការរបស់ក្រុមប្រឹក្សាភិបាល និងបុគ្គលិកជាន់ខ្ពស់របស់ ក. ស. ភ. មានចែងក្នុងលក្ខន្តិកៈបុគ្គលិក និងលក្ខន្តិកៈរបស់ ក. ស. ភ.។ ក្នុងនោះ សមាជិកក្រុមប្រឹក្សាភិបាលមានសិទ្ធិទទួលបានលាភការក្នុងចំនួនណាមួយ ដែលសម្រេចឡើងដោយមហាសន្និបាតភាគហ៊ុនិក តាមសេចក្តីស្នើសុំរបស់ក្រុមប្រឹក្សាភិបាល។

២. បុគ្គលទទួលបានលាភការ ឬប្រាក់បំណាច់

(ឯកតា៖ពាន់រៀល)

ល.រ	ឈ្មោះអភិបាល	មុខតំណែងក្នុង ក.ស.ភ	ប្រាក់បៀវត្សរ៍ / ប្រាក់បំណាច់ ឆ្នាំ ២០២១
១	ឯកឧត្តម ហ៊ុំ បារី	ប្រធានក្រុមប្រឹក្សាភិបាល និងជាអគ្គនាយក	២៧៩.០៩៨
២	ឯកឧត្តម សួន រចនា	អភិបាល	១៤៤.០០០
៣	ឯកឧត្តម កែន សម្បត្តិ	អភិបាល	១៤៤.០០០
៤	ឯកឧត្តម ប៉ែន សុវិជាតិ	អភិបាល	១៤៤.០០០
៥	លោក ហ៊ុំ អានវ៉ានិច	អភិបាលឯករាជ្យ	១៤៤.០០០
៦	លោក ឌិត សុចល	អភិបាលមិនប្រតិបត្តិតំណាងភាគហ៊ុនិកឯកជន	១៤៤.០០០
៧	លោក យឹម ជឿន	អភិបាលតំណាងនិយោជិត	២១៦.០២៣
៨	លោក ម៉ម វិទ្ធី	មន្ត្រីត្រួតពិនិត្យរដ្ឋ	១៤៤.០០០
សរុប			១.៣៥៩.១២១

(ឯកតា៖ពាន់រៀល)

ល.រ	ឈ្មោះអភិបាលប្រតិបត្តិ	មុខតំណែងក្នុង ក.ស.ភ	ប្រាក់បៀវត្សរ៍ / ប្រាក់បំណាច់ ឆ្នាំ ២០២១
១	ឯកឧត្តម ហ៊ុំ បារី	ប្រធានក្រុមប្រឹក្សាភិបាល និងជាអគ្គនាយក	២៧៩.០៩៨
២	លោក យឹម ជឿន	អភិបាលតំណាងនិយោជិត	២១៦.០២៣
សរុប			៤៩៥.១២១

(ឯកតា៖ ពាន់រៀល)

ល.រ	ឈ្មោះបុគ្គលិកជាន់ខ្ពស់	មុខតំណែងក្នុងក.ស.ក.	ចំនួនសរុប “ប្រាក់បៀវត្សរ៍ និងលាភការ” ឆ្នាំ២០២១
១	ឯកឧត្តម ហ៊ឺ បារី	ប្រធានក្រុមប្រឹក្សាភិបាល និងជាអគ្គនាយក	២៧៩.០៩៨
២	លោកជំទាវ ជួន សុខេម	អគ្គនាយករង	៩៥.៣៩២
៣	លោក កុយ ប៊ុនធន	អគ្គនាយករង	៩៦.៥៣២
៤	លោក ហៀក ភិរុណ	អគ្គនាយករង	៩៥.៣៩២
៥	អ្នកស្រី ហ៊ឺ ផានិន	អគ្គនាយករង	៩៥.៣៩២
៦	លោក គង់ ចាន់នី	ប្រធានលេខាធិការដ្ឋាន	៨៩.៧៩៤
៧	លោក កែវ សុផាណ្លារ៉ា	នាយកសវនកម្មផ្ទៃក្នុង	៧១.៨៥៤
៨	លោក គង់ សុផា	នាយករដ្ឋបាល	៧២.០៩៤
៩	លោក សយ សេរីសុវឌ្ឍនៈ	នាយកបុគ្គលិក/ធនធានមនុស្ស	៧១.៤៦៤
១០	កញ្ញា ឈាវ វណ្ណធា	នាយកគណនេយ្យ/ហិរញ្ញវត្ថុ	៨៣.៤៣៤
១១	លោក សាយ ចន្ទា	នាយកវិស្វកម្ម	៨៣.៤៣៤
១២	លោក ជៀប រីវ៉ាយ៉ា	នាយកផលធារសាស្ត្រ	៧១.៥៥៤
១៣	លោក តុល សុខុម	នាយកសេវាកម្មនាវាចរណ៍	៧១.៨៤៣
១៤	លោក ឈីវ សុងកាំង	នាយកគ្រប់គ្រងគ្រឿងចក្រ	៧១.៧៣៤
១៥	លោក ហ៊ុន សុខាល័យ	នាយកផែនការ/ទីផ្សារ	៨៣.៦១៤
១៦	លោក ហ៊ឺ សុង	នាយកប្រតិបត្តិការចំណតផែ TSM	៧១.៦៧៤
១៧	លោក យឹម ជឿន	នាយកប្រតិបត្តិការចំណតផែកុងតឺន័រ LM១៧	២១៦.០២៣
សរុប			១.៧២០.៣២២

(ឯកតា៖ ពាន់រៀល)

ល.រ	ឈ្មោះបុគ្គលិកដែលទទួលបាន លាភការ ឬប្រាក់បំណាច់ខ្ពស់ បំផុត ៥ រូប	មុខតំណែងក្នុងក.ស.ក.	ចំនួនសរុប “ប្រាក់បៀវត្សរ៍ និងលាភការ” ឆ្នាំ២០២១
១	លោក ហាម រុតនី	ប្រធានការិយាល័យស្រាវជ្រាវ/អភិវឌ្ឍន៍ថ្មី	៦១.៣៩១

២	លោក អ៊ុក ប៉ូលី	ប្រធានការិយាល័យបុគ្គលិក/បណ្តុះបណ្តាល	៦១.៣៩១
៣	លោក ប្រាក់ សាមិត្ត	ប្រធានសេវាដ្ឋានផែក្នុងស្រុក/មណ្ឌលផែ	៥៥.៥៩០
៤	លោក សុក ច័ន្ទណារ៉ា	ប្រធានសេវាដ្ឋាននាវាចរណ៍/ប្រព័ន្ធ AIS	៥៥.៥៣០
៥	លោក បូយ តារាវុធ	ប្រធានសេវាដ្ឋានបច្ចេកទេសគ្រឿងចក្រ	៥៥.៣៥០
សរុប			២៨៩.២៥២

ឃ. ការវាយតម្លៃលទ្ធផលប្រចាំឆ្នាំរបស់ក្រុមប្រឹក្សាភិបាល អភិបាលនីមួយៗ គណៈកម្មាធិការ និងនាយកប្រតិបត្តិ

សម្រាប់ឆ្នាំ២០២១ ក. ស. ភ. ពុំមានការវាយតម្លៃលទ្ធផលប្រចាំឆ្នាំរបស់ក្រុមប្រឹក្សាភិបាល អភិបាលនីមួយៗ គណៈកម្មាធិការ និងនាយកប្រតិបត្តិនោះទេ។

ង. ការបណ្តុះបណ្តាលសម្រាប់អភិបាល និងបុគ្គលិកជាន់ខ្ពស់

សម្រាប់ឆ្នាំ២០២១ អភិបាល និងបុគ្គលិកជាន់ខ្ពស់របស់ ក. ស. ភ. បានចូលរួមការបណ្តុះបណ្តាលដូចខាងក្រោម៖

ល.រ	ឈ្មោះ	វគ្គ/ជំនាញ	ថ្ងៃខែឆ្នាំចូលរួម	ទឹកនៃង
បណ្តុះបណ្តាលក្នុងប្រទេស				
១	លោក គង់ ចាន់នី លោក កែវ សុផាណារ៉ា លោក យឹម ជឿន លោក គង់ សុផា លោក សយ សេរីសុវឌ្ឍនៈ កញ្ញា ឈាវ វណ្ណធា លោក សាយ ចន្ទា លោក ជឿប វិរាយ៉ា លោក តុល សុខុម លោក ឈីវ សុងកាំង លោក ហ៊ុន សុខាល័យ លោក ហ៊ឺ សុង	ចូលរួមវគ្គបំប៉នស្តីពីចំណេះដឹងទូទៅ ទាក់ទងនឹងកំពង់ផែ	២៥-២៩ មករា ២០២១	TSM
២	លោក ឈីវ សុងកាំង លោក យឹម ជឿន	វគ្គបណ្តុះបណ្តាលស្តីពីការប្រើប្រាស់ និងបញ្ជាគ្រឿងចក្រ RTG Kalmar	២១-២៥ មិថុនា ២០២១	ចំណតផែ LM១៧

៣	ឯកឧត្តម ហ៊ី បារី លោកជំទាវ ជួន សុខេម លោក ហៀក ភិរុណ លោកស្រី ហ៊ី ជានិន លោក កុយ ប៊ុនធន លោក គង់ សុផា លោក ឈីវ សុងកាំង លោក ហ៊ិន សុខាល័យ កញ្ញា ឈាវ វណ្ណធា លោក គង់ ចាន់នី លោក យឹម ធឿន លោក តុល សុខុម លោក ហ៊ី សុង លោក សយ សេរីសុវឌ្ឍនៈ លោក ជៀប រីវ៉ាយ៉ា លោក សាយ ចន្ទា	វគ្គបណ្តុះបណ្តាលស្តីពី “ផលចំណេញ ពីការជួញដូរមូលបត្រ និងបទប្បញ្ញត្តិ ពាក់ព័ន្ធក្នុងវិស័យមូលបត្រ” តាមរយៈ ប្រព័ន្ធអនឡាញ	៣០-៣១ សីហា ២០២១	ចំណត់ផែ TSM
៤	លោក ហ៊ិន សុខាល័យ លោក គង់ ចាន់នី	សិក្ខាសាលាផ្សព្វផ្សាយរបាយការណ៍ វឌ្ឍនភាពលើកទី២ ស្តីពីការអនុវត្តន៍ ផែនការមេអន្តរកាលស្តីពីការតភ្ជាប់ ប្រព័ន្ធដឹកជញ្ជូនពហុមធ្យោបាយ និង ភស្តុភារកម្មនៅកម្ពុជា។ (តាមរយៈ ប្រព័ន្ធអនឡាញ)	២០ កញ្ញា ២០២១	ក្រសួងសាធារណការ និងដឹកជញ្ជូន
បណ្តុះបណ្តាលក្រៅប្រទេស				
១	លោក ជៀប រីវ៉ាយ៉ា	កម្មវិធីសិក្សាតាម Online ស្តីពី Strategic Port Administration and Management (for Port Manager)	១២ មេសា-២៥ ឧសភា ២០២១	ប្រទេសជប៉ុន

ផ្នែកទី៣. ការអនុវត្តក្រមសីលធម៌សម្រាប់អនុវត្តធុរកិច្ច

ក. គោលនយោបាយពាក់ព័ន្ធនឹងក្រមសីលធម៌សម្រាប់អនុវត្តធុរកិច្ចរបស់អភិបាល បុគ្គលិកជាន់ខ្ពស់ និងនិយោជិត+

គោលការណ៍នៃក្រមសីលធម៌

ក្រមសីលធម៌នេះ ជាក្រមប្រតិបត្តិ ដែលត្រូវអនុវត្តចំពោះក្រុមប្រឹក្សាភិបាល និងបុគ្គលិកជាន់ខ្ពស់របស់ ក. ស. ភ.។ រាល់ការបំពានលើក្រមសីលធម៌នេះ អាចនឹងត្រូវទទួលទណ្ឌកម្មនានាទៅតាមនីតិវិធី ដែលប្រតិបត្តិដោយក្រុមប្រឹក្សាភិបាល។ គោលការណ៍ និងលក្ខខណ្ឌដែលមានចែងនៅក្នុងក្រមសីលធម៌នេះ ត្រូវបានកាត់តែងឡើង ដោយអនុលោមតាមច្បាប់ជាធរមាន ដើម្បីឱ្យអភិបាល និងបុគ្គលិកជាន់ខ្ពស់របស់ ក. ស. ភ. គោរពប្រតិបត្តិតាម។ ក្រមសីលធម៌នេះ មិនត្រូវបានប្រើ ដើម្បីជំនួសការដោះស្រាយវិវាទតាមផ្លូវតុលាការនោះទេ។

យន្តការតាមដាន និងរក្សាតុល្យភាព (Checks and Balances) ដែលមានក្នុងក្រមសីលធម៌នេះ ត្រូវបានរៀបចំឡើង ដើម្បីធានាតុល្យភាពក្នុងការគ្រប់គ្រង និងការគោរពកាតព្វកិច្ចកំណត់ដោយច្បាប់ ព្រមទាំងការពារក្រុមប្រឹក្សាភិបាល និងបុគ្គលិកជាន់ខ្ពស់ពីការចោទប្រកាន់មិនត្រឹមត្រូវ ឬគ្មានហេតុផលណាមួយ។ ការចោទប្រកាន់បែបនេះ នឹងអាចមានផលប៉ះពាល់ដល់អាជីវកម្មរបស់ ក. ស. ភ. ឬប៉ះពាល់ផលប្រយោជន៍ដល់បុគ្គលណាម្នាក់។ សមាជិកក្រុមប្រឹក្សាភិបាល និងបុគ្គលិកជាន់ខ្ពស់ ក. ស. ភ. អះអាង និងប្តេជ្ញាថានឹងគោរពតាមគោលការណ៍ និងកាតព្វកិច្ច ដូចមានចែងនៅក្នុងក្រមសីលធម៌នេះ។

❖ និយមន័យ

- ក្រុមប្រឹក្សាភិបាល** ៖ សំដៅដល់ក្រុមប្រឹក្សាភិបាលនៃកំពង់ផែស្វយ័តភ្នំពេញ។
- អភិបាល** ៖ សំដៅដល់សមាជិកនៃក្រុមប្រឹក្សាភិបាល ហើយអាចជាអភិបាលប្រតិបត្តិ អភិបាលមិនប្រតិបត្តិ ឬ អភិបាលឯករាជ្យ។
- អភិបាលឯករាជ្យ** ៖ សំដៅដល់សមាជិកឯករាជ្យ ដែលបំពេញតាមលក្ខខណ្ឌនៃជំពូកទី៥ នៃប្រកាសស្តីពី អភិបាលកិច្ចអាជីវកម្ម សម្រាប់សហគ្រាសសាធារណៈ បោះផ្សាយលក់មូលបត្រជាសាធារណៈ និងដែលជាទូទៅសំដៅដល់អភិបាល ដែលអាចមានភារកិច្ចដោយមិនមានទំនាស់ផលប្រយោជន៍ ដែលកើតឡើងពាក់ព័ន្ធជាមួយ ក.ស.ភ.។
- អភិបាលប្រតិបត្តិ** ៖ សំដៅដល់អភិបាលដែលកាន់តំណែងជាបុគ្គលិកជាន់ខ្ពស់នៅក្នុង ក.ស.ភ.។
- អភិបាលមិនប្រតិបត្តិ** ៖ សំដៅដល់អភិបាលដែលមិនអនុវត្តនូវប្រតិបត្តិការប្រចាំថ្ងៃក្នុង ក. ស. ភ. ឬក៏ជាអភិបាលមិនប្រតិបត្តិជាតំណាងភាគហ៊ុនិកឯកជននិងសាធារណៈ។
- បុគ្គលិកជាន់ខ្ពស់** ៖ សំដៅដល់បុគ្គលទាំងឡាយណាដែលមានមុខតំណែងចាប់ពីប្រធាននាយកដ្ឋាន ឋាន រហូតដល់អគ្គនាយក រួមទាំងលេខាធិការរបស់ ក. ស. ភ. និងប្រធាននាយកដ្ឋានសវនកម្មផ្ទៃក្នុង និងអ្នកដែលមានមុខតំណែងសំខាន់ផ្សេងទៀតក្នុងក្រុមហ៊ុន។

❖ **ការបំពេញកាតព្វកិច្ចតាមច្បាប់ និងតាមក្រមសីលធម៌**

អភិបាល និងបុគ្គលិកជាន់ខ្ពស់ទាំងអស់ ត្រូវតែប្រតិបត្តិតាមក្រមសីលធម៌ និងគោរពតាមច្បាប់ ព្រមទាំងលិខិតបទដ្ឋានគតិយុត្តទាំងឡាយជាធរមានក្នុងព្រះរាជាណាចក្រកម្ពុជា។

❖ **ការធ្វើអាជីវកម្ម**

អភិបាល និងបុគ្គលិកជាន់ខ្ពស់ ត្រូវបំពេញការងារក្នុងអាជីវកម្មរបស់ ក. ស. ភ. ដោយស្មោះត្រង់ គោរពតាមច្បាប់។ ភាពស្មោះត្រង់ និងការបំពេញកាតព្វកិច្ចតាមច្បាប់ មានន័យថា អភិបាល ឬបុគ្គលិកជាន់ខ្ពស់ត្រូវ ៖

- បំពេញតួនាទីជាមួយនឹងព័ត៌មានពេញលេញទាក់ទងនឹងកម្មវត្ថុពាក់ព័ន្ធ នឹងសេចក្តីសម្រេចណាមួយ
- បំពេញតួនាទីប្រកបដោយសុចរិត និងក្នុងគោលបំណងត្រឹមត្រូវ
- បំពេញតួនាទីដោយមិនគិតពីផលប្រយោជន៍ផ្ទាល់ខ្លួន ដែលនាំឱ្យប៉ះពាល់ដល់ផលប្រយោជន៍អង្គភាព
- អភិបាល និងបុគ្គលិកជាន់ខ្ពស់ ត្រូវមានគោលជំហរច្បាស់លាស់ ក្នុងការបម្រើផលប្រយោជន៍របស់ភាគហ៊ុនិកទាំងអស់ ជាពិសេស ក្នុងពេលធ្វើការសម្រេចចិត្ត។

អភិបាល និងបុគ្គលិកជាន់ខ្ពស់ មិនត្រូវជាប់ពាក់ព័ន្ធ ទោះបីដោយផ្ទាល់ក្តី ឬដោយប្រយោលក្តី ជាមួយនឹងការជួញដូរផ្ទៃក្នុង ឬសេវាដៀលីង (Self-Dealing) ដែលមិនត្រឹមត្រូវ។ អភិបាល និងបុគ្គលិកជាន់ខ្ពស់ ត្រូវធ្វើសេចក្តីប្រកាសជាសាធារណៈមួយអំពីទំនាស់ផលប្រយោជន៍របស់ខ្លួន ដែលកើតមានឡើងពាក់ព័ន្ធនឹង ក. ស. ភ.។ អភិបាល និងបុគ្គលិកជាន់ខ្ពស់នៃ ក.ស.ភ. ពុំត្រូវបានអនុញ្ញាតឱ្យធ្វើការជួញដូរមូលបត្រកម្មសិទ្ធិរបស់ ក.ស.ភ. ឡើយ ក្នុងកំឡុងពេលដូចខាងក្រោម៖

- ១០ថ្ងៃ នៃថ្ងៃធ្វើការ មុនការចេញផ្សាយព័ត៌មានហិរញ្ញវត្ថុ រហូតដល់១ថ្ងៃ នៃថ្ងៃធ្វើការ ក្រោយពីការចេញផ្សាយព័ត៌មានហិរញ្ញវត្ថុ និង
- ៧ថ្ងៃ នៃថ្ងៃធ្វើការ មុនកិច្ចប្រជុំនៃក្រុមប្រឹក្សាភិបាល រហូតដល់១ថ្ងៃ នៃថ្ងៃធ្វើការ ក្រោយកិច្ចប្រជុំនៃក្រុមប្រឹក្សាភិបាល។

អភិបាល និងបុគ្គលិកជាន់ខ្ពស់ អាចចូលរួមក្នុងកិច្ចការជំនួញក្នុងនាម ក. ស. ភ. ដែលពួកគេមានផលប្រយោជន៍ លុះត្រាតែអភិបាល ឬបុគ្គលិកជាន់ខ្ពស់ទាំងនោះ អនុវត្តតាមគោលការណ៍ និងបែបបទទាំងអស់ ដែលបានអនុម័ត ព្រមទាំងច្បាប់ និងលិខិតបទដ្ឋានគតិយុត្តទាំងឡាយក្នុងព្រះរាជាណាចក្រកម្ពុជា។

❖ **ការរក្សាការសម្ងាត់**

គ្មានអភិបាល ឬបុគ្គលិកជាន់ខ្ពស់ណាម្នាក់ មានសិទ្ធិចែកចាយ ចតចម្លង ផលិតជាថ្មី បញ្ជូន បង្ហាញ ឬលាតត្រដាង រាល់ព័ត៌មានសម្ងាត់ណាមួយ ដែលពាក់ព័ន្ធនឹងកិច្ចការរបស់ ក. ស. ភ.។ អភិបាល ឬបុគ្គលិកជាន់ខ្ពស់ ត្រូវរក្សាយ៉ាងម៉ឺងម៉ាត់ នូវការសម្ងាត់នៃកិច្ចប្រជុំទាំងអស់ និងការពិភាក្សាផ្សេងៗ ព្រមទាំងការទំនាក់ទំនងនៃក្រុមប្រឹក្សាភិបាលលើកលែងតែក្រុមប្រឹក្សាភិបាល ឬច្បាប់តម្រូវផ្សេងពីនេះ ។

គ្មានអភិបាល ឬបុគ្គលិកជាន់ខ្ពស់ណាម្នាក់ ប្រើប្រាស់នូវរាល់ព័ត៌មានណាមួយ ដែលផ្តល់ដោយ ក. ស. ភ. ឬ ទទួលបានតាមរយៈការបំពេញការងារអភិបាលទៅឱ្យ ក. ស. ភ. ទោះបីក្រោមរូបភាពណាក៏ដោយលើកលែងតែក្នុង គោលបំណងជួយសម្រួលដល់កាតព្វកិច្ចរបស់ខ្លួន នៅក្នុងក្រុមប្រឹក្សាភិបាល។ អភិបាល ឬបុគ្គលិកជាន់ខ្ពស់ ត្រូវ យកចិត្តទុកដាក់ជាពិសេស ក្នុងពេលបំពេញការងារទាក់ទងនឹងលទ្ធផលរបស់ក្រុមហ៊ុន ការប៉ាន់ស្មានព័ត៌មានហិរញ្ញវត្ថុ ផ្សេងទៀត ចំណេះដឹង និងបច្ចេកវិទ្យា ព្រមទាំងព័ត៌មានធនធានមនុស្ស។ អភិបាល និងបុគ្គលិកជាន់ខ្ពស់ ត្រូវគោរព កាតព្វកិច្ចរក្សាការសម្ងាត់ ទោះបីក្រោយពីបានបញ្ចប់ការងាររបស់ខ្លួននៅ ក. ស. ភ. ក៏ដោយ។

❖ ការគោរពសិទ្ធិចំពោះបុគ្គលិក ក. ស. ភ.

អភិបាល និងបុគ្គលិកជាន់ខ្ពស់ ត្រូវអនុវត្តអំណាចរបស់ខ្លួនឱ្យបានត្រឹមត្រូវ និងធ្វើការវិនិច្ឆ័យឱ្យបានល្អ ចំពោះ បុគ្គលិករបស់ ក. ស. ភ. ព្រមទាំងត្រូវឆ្លើយតបទៅតាមតម្រូវការនៃសមាជិករបស់ ក. ស. ភ. ដោយភាពទទួលខុសត្រូវ ការ គោរព និងដោយមានវិជ្ជាជីវៈខ្ពស់។

ទំនាក់ទំនងរវាងមន្ត្រី និយោជិត និងអភិបាល និងបុគ្គលិកជាន់ខ្ពស់ ត្រូវធ្វើឡើងដោយឈរលើគោលការណ៍ នៃការជឿទុកចិត្ត ការគោរពគ្នាទៅវិញទៅមក និងស្មារតីគោរពសេចក្តីថ្លៃថ្នូររបស់បុគ្គលិកម្នាក់ៗ។

ក. ស. ភ. ត្រូវគោរពតាមគោលនយោបាយធនធានមនុស្សរបស់ខ្លួនដោយឥតលម្អៀង និងគោរពតាមច្បាប់ ដោយមិនត្រូវបង្កាច់បង្កាច់ ឬមានការរើសអើងឡើយ។ រាល់ការគាបសង្កត់ ការរំខាន ការធ្វើទុក្ខ បុកម្នេញ ឬការធ្វើ ទារុណកម្មខាងផ្លូវចិត្ត ឬផ្លូវកាយ ត្រូវបានហាមឃាត់។

គោលការណ៍ទាំងនេះ អនុវត្តលើអភិបាល និងបុគ្គលិកជាន់ខ្ពស់ ទាក់ទងនឹងការប្រព្រឹត្តរបស់ខ្លួន ចំពោះ បុគ្គលិករបស់ ក. ស. ភ. និងបុគ្គលដែលមិនមែនជាបុគ្គលិកក្នុង ក. ស. ភ. ផងដែរ ។

❖ ការការពារទ្រព្យសម្បត្តិ

អភិបាល និងបុគ្គលិកជាន់ខ្ពស់ ត្រូវការពារទ្រព្យសម្បត្តិទាំងអស់របស់ ក. ស. ភ.។ ទ្រព្យសម្បត្តិទាំងនោះ រួម មាន ទ្រព្យរូបិ និងទ្រព្យអរូបិ ដូចជាគំនិត ជំនាញ ចំណេះដឹង ចំណេះធ្វើ ដែលបង្កើតឡើងដោយ ក. ស. ភ.។

អភិបាល ឬបុគ្គលិកជាន់ខ្ពស់ មិនត្រូវប្រើប្រាស់ទ្រព្យសម្បត្តិ ឬធនធានរបស់ ក. ស. ភ សម្រាប់ហេតុផលផ្ទាល់ ខ្លួន ឬដើម្បីផលប្រយោជន៍ដល់តតិយជនឡើយ។ អភិបាល ឬបុគ្គលិកជាន់ខ្ពស់ ត្រូវរក្សាទ្រព្យសម្បត្តិរបស់ ក. ស. ភ. ឱ្យបានល្អគងវង្ស គ្រប់ពេលវេលា និងមិនត្រូវឱ្យបុគ្គលណាម្នាក់ ដែលមិនទទួលបានការអនុញ្ញាតពីក្រុមប្រឹក្សាភិបាល មានសិទ្ធិប្រើប្រាស់ អាស្រ័យផល និងចាត់ចែងទ្រព្យសម្បត្តិរបស់ ក. ស. ភ. ឡើយ។

❖ សវនកម្មផ្ទៃក្នុង

អភិបាល និងបុគ្គលិកជាន់ខ្ពស់ ត្រូវធានានូវតម្លាភាព និងភាពស្មោះត្រង់ នៅពេលបំពេញការងារទាក់ទង ជាមួយនឹងសវនកម្មផ្ទៃក្នុង និងអធិការកិច្ច ដើម្បីធានាថាភាពទន់ខ្សោយ និងគុណវិបត្តិ ចម្បងៗ អាចត្រូវបានកំណត់ និង កែតម្រូវបាន។

អភិបាល និងបុគ្គលិកជាន់ខ្ពស់ មិនត្រូវធ្វើទង្វើណាមួយ ដែលនាំឱ្យរាំងស្ទះ ឬ លាក់បាំងព័ត៌មានណាមួយ ដល់ ការធ្វើសវនកម្ម ឬការធ្វើអធិការកិច្ចណាមួយឡើយ ទោះបីជាការធ្វើឡើងនោះជាលក្ខណៈផ្ទៃក្នុង ដោយសវនករនៃ ក. ស. ភ. ក៏ដោយ។ រាល់ការប្រព្រឹត្តទង្វើទាំងនេះ គឺជាការបំពានយ៉ាងធ្ងន់ធ្ងរទៅលើក្រមសីលធម៌នេះ ហើយត្រូវបានហាមឃាត់។

❖ **សកម្មភាពអភិវឌ្ឍន៍**

អភិបាល និងបុគ្គលិកជាន់ខ្ពស់ ត្រូវចូលរួមឱ្យអស់ពីលទ្ធភាពរបស់ខ្លួនជាប្រចាំ នៅក្នុងសកម្មភាពអភិវឌ្ឍន៍វិជ្ជាជីវៈ ព្រមទាំងបំពេញភារកិច្ចរបស់ខ្លួនឱ្យមានលក្ខណៈវិជ្ជាជីវៈ និងឱ្យបានទាន់ពេលវេលាទៅតាមការណែនាំ និងការ គ្រប់គ្រងរបស់ក្រុមប្រឹក្សាភិបាល។

❖ **ផលប្រយោជន៍របស់ ក. ស. ភ.**

អភិបាល និងបុគ្គលិកជាន់ខ្ពស់ ត្រូវធ្វើការលះបង់ ដើម្បីបំពេញតាមតម្រូវការរបស់ ក. ស. ភ.។

អភិបាល ត្រូវបំពេញតួនាទីគ្រប់ពេលទាំងអស់ ដើម្បីជាឧត្តមប្រយោជន៍របស់ ក. ស. ភ. ហើយមិនមែនដើម្បី ផលចំណេញ ឬការបង្កើនប្រយោជន៍ហិរញ្ញវត្ថុផ្ទាល់ខ្លួន ឬតតិយជនណាមួយឡើយ។ បុគ្គលិកទាំងអស់របស់ ក. ស. ភ. ដោយរាប់បញ្ចូលទាំងអភិបាល និងបុគ្គលិកជាន់ខ្ពស់ផង ត្រូវបំពេញនូវតួនាទី ដោយស្មោះត្រង់ និងដើម្បីផលប្រយោជន៍ របស់ ក. ស. ភ. គ្រប់កាលៈទេសៈទាំងអស់។ បុគ្គលិកទាំងអស់ មិនត្រូវបរិហារជាសាធារណៈ និងវាយប្រហារណាមួយ មកលើកិត្តិនាម និងភាពស្មោះត្រង់របស់ ក. ស. ភ. និងការវាយប្រហារមកលើវិជ្ជាជីវៈការងាររបស់បុគ្គលិក ក. ស. ភ.។

❖ **ទំនាស់ផលប្រយោជន៍**

អភិបាល និងបុគ្គលិកជាន់ខ្ពស់របស់ ក. ស. ភ. ត្រូវធានាថាសកម្មភាពខាងក្រៅ និងផលប្រយោជន៍ផ្ទាល់ខ្លួនត្រូវ បានចែកឱ្យដាច់ពីតួនាទីនៅក្នុង ក. ស. ភ. និងមិនត្រូវប្រើឥទ្ធិពលទៅលើការសម្រេចអាជីវកម្មក្នុងនាម ក. ស. ភ. ឡើយ។ អភិបាល និងបុគ្គលិកជាន់ខ្ពស់ ចាំបាច់ត្រូវប្រើនូវសុភវិនិច្ឆ័យ និងរក្សាផលប្រយោជន៍ ក. ស. ភ. ជាធំ។ ដើម្បីកុំឱ្យមាន ទំនាស់ផលប្រយោជន៍ អភិបាល និងបុគ្គលិកជាន់ខ្ពស់ ត្រូវជៀសវាងចេញពីស្ថានភាពណាមួយ ដែលអាចបណ្តាលឱ្យកើត មានទំនាស់ផលប្រយោជន៍។

នៅពេលដែលទំនាស់ផលប្រយោជន៍អាចនឹងកើតមានឡើង នោះអភិបាល និងបុគ្គលិកជាន់ខ្ពស់របស់ ក. ស. ភ. ត្រូវកំណត់ទំនាស់ផលប្រយោជន៍នោះ ហើយធ្វើការប្រកាសជាសាធារណៈ អំពីទំនាស់ផលប្រយោជន៍ និងធ្វើការដកខ្លួន ចេញពីការពិភាក្សា និងការបោះឆ្នោតលើបញ្ហាទាំងនោះ (បើអនុវត្តបាន)។

❖ **អំពើពុករលួយ**

អភិបាល និងបុគ្គលិកជាន់ខ្ពស់ មិនត្រូវផ្តល់ប្រាក់ឧបត្ថម្ភ ឬអំណោយដោយផ្ទាល់ ឬដោយប្រយោល មិនត្រូវធ្វើ ការសន្យា ឬផ្តល់ផលប្រយោជន៍ណាមួយទៅកាន់មន្ត្រីសាធារណៈ ឬប្រជាពលរដ្ឋ ដែលទទួលបានការទុកចិត្តក្នុងអាណត្តិ សាធារណៈ តាមរយៈការបោះឆ្នោតដើម្បីឱ្យមន្ត្រីសាធារណៈនោះ ឬមន្ត្រីដែលជាប់ឆ្នោតនោះ (១)អនុវត្តសកម្មភាព

ណាមួយក្នុងតួនាទីរបស់គេ ឬក៏សម្របសម្រួលការងារ ណាមួយក្នុងតួនាទីរបស់ពួកគេ ឬ (២)មិនអនុវត្តកាតព្វកិច្ច ឬសម្របសម្រួលការងារណាមួយក្នុងតួនាទីរបស់ពួកគេ ។

អភិបាល ឬបុគ្គលិកជាន់ខ្ពស់ មិនត្រូវទទួលយកអំណោយ ដែលត្រូវបានផ្តល់ឱ្យ ឬនឹងត្រូវផ្តល់ឱ្យ ដោយសារតែតួនាទីរបស់ខ្លួននៅក្នុង ក. ស. ភ.។

❖ សកម្មភាពនយោបាយ

ក. ស. ភ. គោរពតាមការប្តេជ្ញាចិត្តរបស់ក្រុមប្រឹក្សាភិបាល និងបុគ្គលិកជាន់ខ្ពស់ ដែលចង់ចូលរួមក្នុងកិច្ចការសាធារណៈ ប៉ុន្តែ ក. ស. ភ. ត្រូវប្រកាន់គោលការណ៍អព្យាក្រឹតចំពោះវិស័យនយោបាយ។ ដូចនេះ អភិបាល ឬបុគ្គលិកជាន់ខ្ពស់របស់ ក. ស. ភ. អាចអនុវត្តសេរីភាពបញ្ចេញមតិ និងធ្វើសកម្មភាពនយោបាយបាននៅក្រៅពីម៉ោងធ្វើការ ដោយចំណាយផ្ទាល់ខ្លួន និងផ្អែកលើគំនិតផ្ទាល់ខ្លួនប៉ុណ្ណោះ។

អភិបាល និងបុគ្គលិកជាន់ខ្ពស់របស់ ក. ស. ភ. មិនត្រូវភ្ជាប់ ក. ស. ភ. ទៅនឹងសកម្មភាពផ្ទាល់ខ្លួនរបស់ពួកគេទេ។ អភិបាល និងបុគ្គលិកជាន់ខ្ពស់ ពុំត្រូវពិភាក្សាពីសមាជិកភាពរបស់ ក. ស. ភ. ទៅក្នុងបរិបទនយោបាយណាមួយឡើយ។

❖ ការបញ្ចប់អាណត្តិ

ក្រោយពីបញ្ចប់ភារកិច្ចរបស់ខ្លួន អភិបាល និងបុគ្គលិកជាន់ខ្ពស់ ដែលចូលនិវត្តត្រូវប្រគល់ភ្លាម ទៅឱ្យ ក. ស. ភ. វិញនូវឯកសារអេឡិចត្រូនិច និងឯកសារ ជាក្រដាស ឯកសារយោង និងឯកសារផ្សេងៗ ទៀត ដែលត្រូវបានផ្តល់ជូនក្នុងគោលបំណងបំពេញការងារ។ ការប្រគល់ជូនទៅវិញនូវឯកសារទាំងនេះ មិនបានលុបចោលនូវកាតព្វកិច្ចរក្សាការសម្ងាត់នូវព័ត៌មាន ដែលទទួលបានក្នុងរយៈពេលនៃការកាន់មុខតំណែងនៅក្នុងក្រុមប្រឹក្សាភិបាល ឬតួនាទីជាន់ខ្ពស់នៅក្នុង ក. ស. ភ. នោះទេ។

❖ ការបកស្រាយ

អភិបាល និងបុគ្គលិកជាន់ខ្ពស់ត្រូវអនុវត្តឱ្យបានខ្ជាប់ខ្ជួនតាមស្មារតី និងខ្លឹមសារនៃក្រមសីលធម៌នេះ។ អភិបាល និងបុគ្គលិកជាន់ខ្ពស់ មានភារកិច្ចយល់ដឹងអំពីក្រមសីលធម៌នេះ។ អភិបាល ឬបុគ្គលិកជាន់ខ្ពស់ណាម្នាក់ ដែលមានភាពស្រពិចស្រពិល ឬយល់មិនច្បាស់លើបទប្បញ្ញត្តិណាមួយ ត្រូវទាក់ទងទៅផ្នែកច្បាប់ ដោយផ្តល់ពេលវេលាគ្រប់គ្រាន់ឱ្យផ្នែកច្បាប់អាចផ្តល់យោបល់ ឬធ្វើការសម្រេចចិត្តសមស្របមួយ។

❖ ការកែប្រែ

ក្រមសីលធម៌នេះ អាចត្រូវបានធ្វើការកែប្រែ ដោយក្រុមប្រឹក្សាភិបាលរបស់ក្រុមហ៊ុន ដោយគោរព តាមលក្ខខណ្ឌតម្រូវក្នុងការផ្តល់ព័ត៌មាន ច្បាប់ និងលិខិតបទដ្ឋានគតិយុត្តទាំងឡាយជាធរមាន។

ខ- ការអនុវត្តក្រមសីលធម៌

ក្រមសីលធម៌នេះ ត្រូវបានអនុម័ត ដោយក្រុមប្រឹក្សាភិបាលនៃកំពង់ផែស្វយ័តភ្នំពេញ នៅថ្ងៃទី២៧ ខែសីហា ឆ្នាំ២០១៥ និងមានអានុភាពចាប់ពីពេលក្រុមហ៊ុនទទួលបានការយល់ព្រមឱ្យធ្វើការបោះផ្សាយលក់ មូលបត្រកម្មសិទ្ធិជា

សាធារណៈ ដោយគណៈកម្មការមូលបត្រកម្ពុជា និងត្រូវបានចុះបញ្ជីលក់មូលបត្រនៅផ្សារមូលបត្រកម្ពុជា។ ក្រុមប្រឹក្សាភិបាល ត្រូវចាត់វិធានការសមស្រប ក្នុងករណីមានការបំពានបំពានក្រុមសមាជិកនេះ។

ខ. ការផ្សព្វផ្សាយក្រុមសីលធម៌សម្រាប់អនុវត្តកិច្ចដល់អភិបាល បុគ្គលិកជាន់ខ្ពស់ និងនិយោជិត

ក្រុមសីលធម៌របស់ ក. ស. ភ. មានបង្ហាញក្នុងរបាយការណ៍អភិបាលកិច្ចសាធារណៈកម្មប្រចាំឆ្នាំ២០២១ នេះ ដើម្បីផ្សព្វផ្សាយជូនដល់អភិបាល បុគ្គលិកជាន់ខ្ពស់ និងនិយោជិត សាធារណជន និងជាពិសេសវិនិយោគិនរបស់ ក. ស. ភ.។ ជាមួយគ្នានេះ ក. ស. ភ. ក៏បានធ្វើការផ្សព្វផ្សាយនូវក្រុមសីលធម៌នេះ ជូនដល់និយោជិតទាំងអស់នៅពេលចូលធ្វើការដំបូងតាមរយៈវគ្គបណ្តុះបណ្តាលតម្រង់ទិស (Orientation) ដោយបានណែនាំអំពីលំហូរប្រតិបត្តិការ និងការងារ ព្រមទាំងបញ្ហាបន្ទុកចំណុចសំខាន់ៗ ដែលមានចែងក្នុងលក្ខន្តិកៈបុគ្គលិក និងក្រុមសីលធម៌របស់ ក. ស. ភ.។

គ. យន្តការ និងនីតិវិធីតាមដានការអនុវត្តក្រុមសីលធម៌សម្រាប់អនុវត្តកិច្ច

សម្រាប់ឆ្នាំ២០២១ ក. ស. ភ. ពុំទាន់មានយន្តការ និងនីតិវិធីសម្រាប់តាមដានការអនុវត្តក្រុមសីលធម៌សម្រាប់អនុវត្តកិច្ចនៅឡើយទេ។ ករណីមានការអនុវត្តផ្ទុយពីក្រុមសីលធម៌សម្រាប់អភិបាល និងបុគ្គលិកជាន់ខ្ពស់នេះ គឺក្រុមប្រឹក្សាភិបាល ជាអ្នកពិនិត្យ និងរកដំណោះស្រាយ។ ដោយឡែកចំពោះ កម្មករនិយោជិតដែលប្រព្រឹត្តកំហុសនានាប្រាសចាកពីលក្ខន្តិកៈបុគ្គលិក និងក្រុមសីលធម៌ នឹងត្រូវទទួលបានការពិនិត្យ និងដាក់ពិន័យដោយក្រុមប្រឹក្សាវិន័យរបស់ ក. ស. ភ.។

ឃ. ប្រតិបត្តិការជាមួយភាគីជាប់ពាក់ព័ន្ធ

១. គោលនយោបាយរបស់បុគ្គលចុះបញ្ជីលក់មូលបត្រ សម្រាប់គ្រប់គ្រងលើប្រតិបត្តិការជាមួយភាគីជាប់ពាក់ព័ន្ធ

ល.រ	ភាគីជាប់ពាក់ព័ន្ធ	គោលនយោបាយ
១.	ក្រុមហ៊ុនហ៊ុលឌីង	ពុំមាន
២.	កិច្ចព្រមព្រៀងវិនិយោគចម្រុះ	ពុំមាន
៣.	ក្រុមហ៊ុនបុត្រសម្ព័ន្ធ	ពុំមាន
៤.	ភាគហ៊ុនិកដែលកាន់កាប់ភាគហ៊ុនមានសិទ្ធិបោះឆ្នោតចំនួនច្រើន និងច្រើនលើសលុប	ពុំមាន
៥.	អភិបាល និងសមាជិកគ្រួសារផ្ទាល់របស់អភិបាល	ពុំមាន
៦.	បុគ្គលិក និងសមាជិកគ្រួសារផ្ទាល់របស់បុគ្គលិក	ពុំមាន

២. ប្រតិបត្តិការសំខាន់ៗ ជាមួយភាគីជាប់ពាក់ព័ន្ធ

សម្រាប់ឆ្នាំ២០២១ ពុំមានប្រតិបត្តិការនេះកើតឡើងចំពោះ ក. ស. ភ. ទេ។

ផ្នែកទី៤. ការគ្រប់គ្រងហានិភ័យ ការត្រួតពិនិត្យផ្ទៃក្នុង និងការធ្វើសវនកម្ម

ក. សង្ខេបអំពីប្រព័ន្ធគ្រប់គ្រងហានិភ័យ ឬគោលនយោបាយគ្រប់គ្រងហានិភ័យ

គិតត្រឹមឆ្នាំ២០២១ ក. ស. ភ. ពុំទាន់បង្កើតប្រព័ន្ធគ្រប់គ្រងហានិភ័យ ឬគោលនយោបាយគ្រប់គ្រងហានិភ័យជាផ្លូវការនោះទេ ដោយ ក. ស. ភ. កំពុងសិក្សាដើម្បីជួលសេវាអ្នកជំនាញមករៀបចំ។ ជាការអនុវត្តជាក់ស្តែង ករណីមានហានិភ័យណាមួយកើតឡើង គឺថ្នាក់ដឹកនាំ ក. ស. ភ. នឹងពិភាក្សាគ្នាដើម្បីរកដំណោះស្រាយ មុននឹងស្នើសុំការសម្រេចពីក្រុមប្រឹក្សាភិបាល។

ខ. សង្ខេបអំពីប្រព័ន្ធត្រួតពិនិត្យផ្ទៃក្នុង

គិតត្រឹមឆ្នាំ២០២១ ក. ស. ភ. ពុំទាន់បង្កើតប្រព័ន្ធត្រួតពិនិត្យផ្ទៃក្នុងជាផ្លូវការនោះទេ ដោយ ក. ស. ភ. កំពុងសិក្សាដើម្បីជួលសេវាអ្នកជំនាញមករៀបចំ។ ជាការអនុវត្តជាក់ស្តែង នាយកដ្ឋានសវនកម្មផ្ទៃក្នុងរបស់ ក. ស. ភ. ជាអ្នកត្រួតពិនិត្យ តាមដាន ធ្វើសវនកម្ម ជារៀងរាល់ត្រីមាស និងឆ្នាំ តាមបណ្តាសេវាដ្ឋាន អង្គភាព ការិយាល័យ និងនាយកដ្ឋានរបស់ ក. ស. ភ. ដោយពិនិត្យលើការអនុវត្តការងារស្របតាមផែនការលក្ខន្តិកៈ និងលិខិតបទដ្ឋានគតិយុត្តនានា។

គ. ការធ្វើសវនកម្ម

១. សវនកម្មផ្ទៃក្នុង

១.១. កាតព្វកិច្ច និងការទទួលខុសត្រូវរបស់សវនកម្មផ្ទៃក្នុង

- រៀបចំផែនការយុទ្ធសាស្ត្រសវនកម្មបីឆ្នាំរំកិល និងផែនការប្រចាំឆ្នាំ
- រៀបចំរបាយការណ៍សវនកម្មរៀងរាល់ ត្រីមាស និងឆ្នាំ
- ពិនិត្យឡើងវិញលើមុខងារ សកម្មភាពកិច្ចប្រតិបត្តិការ និងកម្មវិធីរបស់ ក. ស. ភ. ក្នុងការិយបរិច្ឆេទសមស្របរបស់ថ្នាក់ដឹកនាំក្នុងការអនុវត្តឱ្យបានត្រឹមត្រូវលើការបង្កើតផែនការ ការតម្រង់ទិស ការចាត់ចែងនិងការត្រួតពិនិត្យ ដោយផ្អែកតាមគោលការណ៍ណែនាំគោលនយោបាយ និងនីតិវិធីនៃការគ្រប់គ្រង ឱ្យបានត្រឹមត្រូវតាមគោលដៅរបស់ ក. ស. ភ.
- កំណត់នូវភាពសមស្របគ្រប់គ្រាន់ និងការផ្តល់លទ្ធផលល្អលើប្រព័ន្ធត្រួតពិនិត្យផ្ទៃក្នុងផ្នែកគណនេយ្យរដ្ឋបាល និងកិច្ចប្រតិបត្តិការរបស់ ក. ស. ភ.
- ពិនិត្យឡើងវិញនូវភាពដែលអាចជឿទុកចិត្តបាន ភាពទាន់ពេលវេលា និងភាពច្បាស់លាស់ នៃព័ត៌មានហិរញ្ញវត្ថុ និងកិច្ចប្រតិបត្តិការ ព្រមទាំងវិធីសាស្ត្រដែលប្រើប្រាស់ ដើម្បីកំណត់អត្តសញ្ញាណវាស់វែងចំណាត់ថ្នាក់ និងរាយការណ៍អំពីព័ត៌មានទាំងនោះ
- ពិនិត្យឡើងវិញលើប្រព័ន្ធដែលបានបង្កើត ដើម្បីធានាបានទៅតាមគោលការណ៍ផែនការនីតិវិធីច្បាប់ បទបញ្ជាទាំងឡាយដែលមានឥទ្ធិពលសំខាន់លើកិច្ចប្រតិបត្តិការនិងរបាយការណ៍ ព្រមទាំងកំណត់ថាអង្គភាពដែលបានធ្វើសវនកម្មរួច អនុវត្តតាមអនុសាសន៍ និងបានធ្វើការកែលម្អស្របតាម គោលការណ៍ណែនាំ
- ពិនិត្យឡើងវិញលើការគ្រប់គ្រង ការថែទាំ ការពារ និងធ្វើការផ្ទៀងផ្ទាត់ទ្រព្យសម្បត្តិដែលមានឱ្យបានត្រឹមត្រូវ
- វាយតម្លៃភាពសន្សំសំចៃ និងប្រសិទ្ធភាពលើការប្រើប្រាស់ធនធាននិងផ្តល់អនុសាសន៍លើចំណុចខ្វះខាតដើម្បីដោះស្រាយបញ្ហាឱ្យបានសមស្រប

- ពិនិត្យឡើងវិញលើកិច្ចប្រតិបត្តិការកម្មវិធី និងគំរោងចំណាយមូលធន ដើម្បីធានាថាលទ្ធផលស្របតាមគោលបំណង និងទិសដៅដែលបានកំណត់
- ចូលរួមបង្កើតផែនការ ការអភិវឌ្ឍ ការអនុវត្ត និងកិច្ចប្រតិបត្តិការលើប្រព័ន្ធកុំព្យូទ័រសំខាន់ៗដើម្បីធានាឱ្យ៖
 - ក- តម្រូវការរបស់អ្នកប្រើប្រាស់ត្រូវបានកំណត់ច្បាស់លាស់
 - ខ- ការត្រួតពិនិត្យផ្ទៃក្នុងសមស្របត្រូវបានបញ្ចូលទៅក្នុងប្រព័ន្ធកុំព្យូទ័រ
 - គ- ការសាកល្បងនៃប្រព័ន្ធកុំព្យូទ័រត្រូវបានប្រព្រឹត្តទៅក្នុងជំហានសមស្រប
 - ឃ- ការកត់ត្រាពីប្រព័ន្ធកុំព្យូទ័រត្រូវបានធ្វើពេញលេញ និងមានភាពត្រឹមត្រូវ ។
- ធ្វើសវនកម្មលើប្រព័ន្ធកុំព្យូទ័រ លើការិយបរិច្ឆេទ និងធ្វើការវាយតម្លៃលើប្រព័ន្ធដំណើរការទិន្នន័យ សំខាន់ៗក្រោយពេលតម្លើងរួច ដើម្បីកំណត់ប្រព័ន្ធទាំងនេះឆ្លើយតបតាមគោលបំណង និងគោលដៅដែលបានគ្រោងទុកហើយទទួលបានលទ្ធផលមានសុវត្ថិភាព និងប្រសិទ្ធភាពខ្ពស់
- ពិនិត្យឡើងវិញលើនីតិវិធី និងការអនុវត្តដើម្បីធានាកុំឱ្យមានការកេងបន្លំ ប្រសិនបើមានកេងបន្លំកើតឡើងប្រព័ន្ធត្រួតពិនិត្យផ្ទៃក្នុងអាចរកបានទាន់ពេលវេលា
- សម្របសម្រួលការងារសវនកម្មផ្ទៃក្នុង ជាមួយអាជ្ញាធរសវនកម្មជាតិ ដើម្បីធានាទំហំការងារឱ្យបានគ្រប់គ្រាន់ និងកាត់បន្ថយការងារស្ទួនគ្នា
- ធ្វើរបាយការណ៍ ប្រធានអគ្គនាយក ហើយត្រូវផ្ញើរបាយការណ៍ និងសេចក្តីសន្និដ្ឋាននៃការធ្វើសវនកម្មនេះជូនអាជ្ញាធរសវនកម្មជាតិ
- វាយតម្លៃផែនការ ឬសកម្មភាពកែលម្អ លើចំណុចរកឃើញរបស់សវនករផ្ទៃក្នុង។ ប្រសិនបើសកម្មភាពកែលម្អនេះមិនមានលក្ខណៈសមស្របទេនោះ ត្រូវលើកយកមកពិភាក្សាបន្តដើម្បីឱ្យសម្រេចបានតាមសំណូមពរដែលអាចទទួលយកបាន
- ផ្តល់លទ្ធភាពសមស្របគ្រប់គ្រាន់ក្នុងការតាមដានសកម្មភាពកែលម្អលើអនុសាសន៍
- ប្រធានសវនកម្មផ្ទៃក្នុងជូនរបាយការណ៍ និងរាយការណ៍ដោយផ្ទាល់ជូនថ្នាក់ដឹកនាំ ក. ស. ភ. ឬគណៈកម្មាធិការសវនកម្ម
- ធ្វើរបាយការណ៍ និងសេចក្តីសន្និដ្ឋាននៃសវនកម្ម ផ្ញើជូនដល់អង្គការពាក់ព័ន្ធក្រោមឱវាទ ក. ស. ភ. និងផ្ញើជូនអាជ្ញាធរសវនកម្មជាតិ
- អនុវត្តរាល់ការងារ និងភារកិច្ចផ្សេងៗដែលថ្នាក់ដឹកនាំប្រគល់ឱ្យ ។

១.២. ការតែងតាំង និងការដកហូត/ការលាលែងតំណែងរបស់ប្រធាន និង/ឬអនុប្រធានសវនករផ្ទៃក្នុង

សម្រាប់ឆ្នាំ២០២១ ពុំមានការតែងតាំង និងដកហូត/លាលែងតំណែងរបស់ប្រធាន និងអនុប្រធានសវនកម្មផ្ទៃក្នុងរបស់ ក. ស. ភ. នោះទេ។

១.៣. ការតែងតាំងថ្មីប្រធាន និង/ឬអនុប្រធានសវនកម្មផ្ទៃក្នុង

សម្រាប់ឆ្នាំ២០២១ ពុំមានការតែងតាំងថ្មីប្រធាន និង/ឬអនុប្រធានសវនករផ្ទៃក្នុងនោះទេ។

២. សវនកម្មខាងក្រៅ

ល.រ	ឈ្មោះក្រុមហ៊ុន	កាលបរិច្ឆេទ ជ្រើសតាំង	តម្លៃសេវាសវនកម្ម	តម្លៃសេវា មិនមែនសវនកម្ម
១	ប៊ី ឌី អូ (ខេមបូឌា) លីមីតធីត	ឆ្នាំ២០១៨ ដល់ឆ្នាំ២០២០	<ul style="list-style-type: none"> • ឆ្នាំ២០១៨ តម្លៃ ២៤.០០០ ដុល្លារអាមេរិក • ឆ្នាំ២០១៩ តម្លៃ ២៦.០០០ ដុល្លារអាមេរិក • ឆ្នាំ២០២០ តម្លៃ ២៨.៥០០ ដុល្លារអាមេរិក 	ពុំមាន
		ឆ្នាំ២០២១ ដល់ឆ្នាំ២០២២	<ul style="list-style-type: none"> • ឆ្នាំ២០២១ តម្លៃ ៣១.០០០ ដុល្លារអាមេរិក • ឆ្នាំ២០២២ តម្លៃ ៣២.០០០ ដុល្លារអាមេរិក 	

ផ្នែកទី៥. ភាគីពាក់ព័ន្ធ

ក. បង្ហាញពីគោលនយោបាយ និងសកម្មភាពទាក់ទងនឹងចំណុចដូចខាងក្រោម+

ល.រ	ខ្លឹមសារ	គោលនយោបាយ	សកម្មភាព
១	សុខុមាលភាពរបស់អតិថិជន	N/A	N/A
២	ការជ្រើសរើសអ្នកផ្គត់ផ្គង់/អ្នកម៉ៅការ	អនុវត្តតាមនីតិវិធីលទ្ធកម្មដែលកំណត់ដោយអនុក្រឹត្យលេខ ១០៥ អនក្រ.បក ចុះថ្ងៃទី១៨ ខែ តុលា ឆ្នាំ២០០៦ ស្តីពីលទ្ធកម្មសាធារណៈ។	ក. ស. ភ. បានធ្វើការជ្រើសរើសអ្នកផ្គត់ផ្គង់/អ្នកម៉ៅការតាមរយៈការដេញថ្លៃដោយប្រកួតប្រជែងជាលក្ខណៈអន្តរជាតិ/ក្នុងស្រុក (អាស្រ័យលើទំហំទឹកប្រាក់នៃគម្រោងចំណាយ) ការពិគ្រោះថ្លៃ និងការស្ទង់តម្លៃ។
៣	ការគ្រប់គ្រងនិងការការពារនិយោជិត	កម្មករ និយោជិត ក. ស. ភ. ត្រូវបានគ្រប់គ្រង និងការពារដោយច្បាប់ស្តីពីការងារ និងលក្ខន្តិកៈបុគ្គលិក ក. ស. ភ.។	ក្នុងពេលបំពេញការងារ កម្មករនិយោជិត ដែលមានជម្ងឺ ឬគ្រោះថ្នាក់ ត្រូវបានពិនិត្យព្យាបាលជាបន្ទាន់នៅតាមបណ្តាមន្ទីរពេទ្យ ផ្សេងៗ បន្ទាប់មកត្រូវផ្ទេរទៅមន្ទីរពេទ្យ ដែលកំណត់ដោយ ប.ស.ស.។
៤	ការគាំពារបរិស្ថាន	ក.ស.ភ. មានគោលការណ៍សុវត្ថិភាព សុខុមាលភាព និងបរិស្ថានធរ្មៃ សម្រាប់អនុវត្តក្នុងកិច្ចការបរិស្ថាន។	ក.ស.ភ. បានអនុវត្តតាមគោលការណ៍ដែលមានស្រាប់ ដោយបង្រួមឱ្យតូចបំផុតនូវផលប៉ះពាល់បរិស្ថានជាអវិជ្ជមានដល់សហគមន៍ដែលនៅជុំវិញ។
៥	អន្តរកម្មជាមួយសហគមន៍	N/A	N/A
៦	ការការពារសិទ្ធិរបស់ម្ចាស់បំណុល	N/A	N/A
៧	កម្មវិធីប្រឆាំងអំពើពុករលួយ	រាល់នីតិវិធីដេញថ្លៃរបស់ ក.ស.ភ. ត្រូវមានការចូលរួមពីតំណាងក្រសួងសេដ្ឋកិច្ច និងហិរញ្ញវត្ថុ និងការអង្កេតពីមន្ត្រីនៃអង្គភាពប្រឆាំងអំពើពុករលួយ។	នៅពេល ក. ស. ភ. អនុវត្តនីតិវិធីដេញថ្លៃ គឺមានការចូលរួមពីតំណាងក្រសួងសេដ្ឋកិច្ច និងហិរញ្ញវត្ថុ និងការអង្កេតពីមន្ត្រីនៃអង្គភាពប្រឆាំងអំពើពុករលួយ។

ខ. ពិពណ៌នាអំពីទំនួលខុសត្រូវសង្គមរបស់បុគ្គលចុះបញ្ជីលក់មូលបត្រ-

ល.រ	អ្នកទទួលបានផលប្រយោជន៍	ទំហំនៃការបរិច្ចាគ	គោលបំណងនៃការបរិច្ចាគ
១	សាខាកាកបាទក្រហមខេត្តកណ្តាល	១០.០០០.០០០ រៀល	សប្បុរសធម៌
២	សាខាកាកបាទក្រហមខេត្តព្រៃវែង	១០.០០០.០០០ រៀល	សប្បុរសធម៌
៣	ស្នាក់ការកណ្តាលកាកបាទក្រហម	១០.០០០ ដុល្លារអាមេរិក	សប្បុរសធម៌
៤	សាងសង់ផ្លូវប្រវែង ២.៥៥៣ម៉ែត្រនៅខេត្តព្រៃវែង	១៥៦.១២៤ដុល្លារអាមេរិក	សប្បុរសធម៌

ផ្នែកទី៦. ការបង្ហាញព័ត៌មាន និងគម្លាត

ក. បង្ហាញអំពីព័ត៌មានក្នុងរបាយការណ៍ប្រចាំឆ្នាំដូចខាងក្រោម៖

ល.រ	ព័ត៌មាន	មាន/ គ្មានបង្ហាញ	មូលហេតុ
១.	ចក្ខុវិស័យ/បេសកកម្ម/គោលដៅអាជីវកម្ម	មាន	
២.	ស្ថានភាពហិរញ្ញវត្ថុ	មាន	
៣.	ស្ថានភាពមិនមែនហិរញ្ញវត្ថុ	មាន	
៤.	កត្តាហានិភ័យសំខាន់ៗ	គ្មានបង្ហាញ	សម្រាប់ឆ្នាំ២០២១ ក.ស.ភ. ពុំមានវិភាគអំពីកត្តាហានិភ័យសំខាន់ៗនៅឡើយទេ។
៥.	គោលនយោបាយភាគលាភ	មាន	
៦.	ជីវប្រវត្តិរបស់អភិបាល	មាន	
៧.	ការបណ្តុះបណ្តាលអភិបាល	មាន	
៨.	ចំនួនកិច្ចប្រជុំក្រុមប្រឹក្សាភិបាល	មាន	
៩.	វត្តមានរបស់អភិបាលក្នុងកិច្ចប្រជុំក្រុមប្រឹក្សាភិបាល	មាន	
១០.	លាភការ ឬប្រាក់បំណាច់សម្រាប់អភិបាល និងបុគ្គលិកជាន់ខ្ពស់	មាន	

ខ. ពិពណ៌នាអំពីយន្តការនៃការបង្ហាញព័ត៌មាន ដោយរៀបរាប់ពីមធ្យោបាយ នីតិវិធី និងបុគ្គលិកទទួលបន្ទុកផ្តល់ព័ត៌មាន

ក. ស. ភ. បានធ្វើការបង្ហាញព័ត៌មានតាមរយៈក្រុមហ៊ុនផ្សារមូលបត្រកម្ពុជា និងគេហទំព័រ (Website) របស់ ក. ស. ភ. ដោយក្នុងនោះរួមមានព័ត៌មានទាន់ពេល ព័ត៌មានសម័យកិច្ច និងព័ត៌មានស្ម័គ្រចិត្ត។ បុគ្គលិកទទួលបន្ទុកផ្តល់ព័ត៌មានរបស់ ក. ស. ភ. គឺអ្នកស្រី ហ៊ឺ ជានិន អគ្គនាយករងអាជីវកម្ម/ប្រតិបត្តិការផ្ទៃក្នុង។

គ. ទំនាក់ទំនងជាមួយវិនិយោគិន

១. បង្ហាញពីយន្តការ និងនីតិវិធីនៃការទំនាក់ទំនងជាមួយវិនិយោគិន

ករណីវិនិយោគិនមានចម្ងល់ណាមួយពាក់ព័ន្ធនឹង ក. ស. ភ. វិនិយោគិនអាចធ្វើការទំនាក់ទំនងមកកាន់ ក. ស. ភ. តាមរយៈសារអេឡិចត្រូនិក (Email) និងទូរសព្ទ ឬអាចអញ្ជើញមកអគារទីស្នាក់ការកណ្តាលរបស់ ក. ស. ភ. ផ្ទាល់ដែលមានអាសយដ្ឋាន និងលេខទំនាក់ទំនងដូចខាងក្រោម៖

- សារអេឡិចត្រូនិក (Email) : ppapmpwt@online.com.kh
- លេខទូរសព្ទ : ០២៣ ៤២៧ ៨០២
- អាសយដ្ឋាន : អគារលេខ ៦៤៩ ផ្លូវព្រះស៊ីសុវត្ថិ សង្កាត់ស្រះចក ខណ្ឌដូនពេញ រាជធានីភ្នំពេញ។

២. ពិពណ៌នាដោយសង្ខេបអំពីទំនាក់ទំនងជាមួយវិនិយោគិនក្នុងរយៈពេល ១ (មួយ) ឆ្នាំចុងក្រោយ

សម្រាប់ឆ្នាំ២០២១ ក. ស. ភ. បានធ្វើការទំនាក់ទំនងជាមួយវិនិយោគិនតាមរយៈការមកជួបប្រជុំនៅក្នុងមហាសន្និបាតភាគហ៊ុនិករបស់ ក. ស. ភ.។



ចំណតផែនទីលាមកហូបំណងទទួលទំនិញ UM២

Sub-Feeder Multipurpose Terminal Tonle Bet-UM2

ភូមិទទួលទំនិញ តុងបេត តូនលេបេត ខេត្តកំពង់ចាម

Tonle Bet Village, Tonle Bet Commune, Tboung Khmum District, Tboung Khmum Province

ចំណតផែនទីលាមកហូបំណង UM១

Sub-Feeder Multipurpose Terminal UM1

ផ្លូវជាតិលេខ ៦A, ភូមិកង្ការ, ឃុំព្រែកអរោក្ស, ប្រុកអូរកំពង់, ខេត្តកណ្តាល

National Road No. 6A, Kandal Village, Prek Anhcharh Commune, Mok Kampul District, Kandal Province

ចំណតផែនទីហូបំណង TS៣

Multipurpose Terminal TS3

៦៦៩ គីឡូម៉ែត្រស៊ីសុវត្ថិ សង្កាត់ស្រះចក ខណ្ឌដូនពេញ រាជធានីភ្នំពេញ

#649, Preah Sisowath Street, Sras Chork Commune, Daun Penh District, Phnom Penh

ចំណតផែនទីអ្នកដំណើរ និងទេសចរ TS១

Passenger and Tourist Terminal TS1

គីឡូម៉ែត្រស៊ីសុវត្ថិ សង្កាត់វត្តភ្នំពេញ ខណ្ឌដូនពេញ រាជធានីភ្នំពេញ

Preah Sisowath Street, Wat Phnom Commune, Daun Penh District, Phnom Penh

ចំណតផែនទីលាមកហូបំណង TS១១

Sub-Feeder Multipurpose Terminal TS11

ផ្លូវជាតិលេខ៥ ភូមិស្រះចក សង្កាត់ព្រៃម្រេងខ្លី ខណ្ឌដូនពេញ រាជធានីភ្នំពេញ

National Road 5, Spean Khpos Village, Kilometer 6 Commune, Reusseykeo District, Phnom Penh

ចំណតផែនទីកុងតឺន័រ LM១៧ និងទីលានអ្នកទុកកុងតឺន័រ

Container Terminal LM17 /ICD-LM១៧/ and Inland Container Depot ICD-LM17

ភូមិកង្ការលើ ឃុំខ្នារដាច់ ប្រុកភ្នំពេញ ខេត្តកណ្តាល

Kandal Leu Village, Bartey Dek Commune, Kien Svay District, Kandal Province

ចំណតផែនទីលាមកហូបំណង LM២៦

Sub-Feeder Multipurpose Terminal LM២៦

ភូមិកោះកក ឃុំកោះកក ប្រុកកោះកក ខេត្តប្រៃសណីយ៍

Koh Roka Village, Koh Roka Commune, Peam Chor District, Prey Veng Province

ទំនាក់ទំនង/ Contact

Email ppapmpwt@online.com.kh

Tel/Fax +855 23-427 802

Website www.ppap.com.kh

Headquarter's Address #649, Preah Sisowath Street, Sras Chork Commune, Daun Penh District, Phnom Penh

