



PHNOM PENH
SPECIAL ECONOMIC ZONE

COMMITTED TO THE FUTURE

របាយការណ៍ប្រចាំត្រីមាសទី២ ឆ្នាំ២០១៩

(គិតត្រឹមថ្ងៃទី៣០ ខែមិថុនា ឆ្នាំ២០១៩)

របស់ក្រុមហ៊ុន ភ្នំពេញ អេសអ៊ីហ្សូត ភីអិលស៊ី

 +855 (0)23 729 798
 +855 (0)23 729 799
 sales@ppsez.com

www.ppsez.com

ទស្សនវិស័យ

ទស្សនវិស័យរបស់យើង គឺធ្វើជាអ្នកអភិវឌ្ឍ និងប្រតិបត្តិករតំបន់សេដ្ឋកិច្ចពិសេសដែលឈានមុខគេនៅ ព្រះរាជាណាចក្រកម្ពុជា និងបង្កើតគុណតម្លៃសម្រាប់ភាគហ៊ុនិករបស់យើង បុគ្គលពាក់ព័ន្ធ និងសហគមន៍របស់យើង។

បេសកកម្ម

បេសកកម្មរបស់យើង គឺក្លាយជាតំបន់សេដ្ឋកិច្ចពិសេសឈានមុខគេនៅ ព្រះរាជាណាចក្រកម្ពុជា។ យើងមានបំណងផ្តល់ឲ្យក្រុមហ៊ុនផលិតកម្ម នូវអត្ថប្រយោជន៍ផ្នែកហិរញ្ញវត្ថុ ដើម្បីធានាដល់ការវិនិយោគរយៈពេលវែង ស្របពេលដែលយើងមានតួនាទីសំខាន់ក្នុងការអភិវឌ្ឍសេដ្ឋកិច្ចក្នុងស្រុកដោយសារយើងមានហេដ្ឋារចនាសម្ព័ន្ធ ដែលទទួលស្គាល់ដោយបទដ្ឋានអន្តរជាតិ ISO សេវាកម្មរដ្ឋបាលក្នុងតំបន់ និងទីតាំងល្អសម្រាប់ទូរគមនាគមន៍ក្នុងតំបន់។

ព័ត៌មានហិរញ្ញវត្ថុសង្ខេប

បរិយាយ	សម្ព័ន្ធក្រុមហ៊ុន		ក្រុមហ៊ុន		
	៣០ មិថុនា ២០១៩	៣១ ធ្នូ ២០១៨	៣០ មិថុនា ២០១៩	៣១ ធ្នូ ២០១៨	
ស្ថានភាពហិរញ្ញវត្ថុ (ពាន់រៀល)					
ទ្រព្យសកម្មសរុប	៣៦៤.៤០៩.០៤១	៣៤៩.៧១៦.០២៥	៣៦៥.៨៥៥.២៩២	៣៥៣.៣៥៨.២៤១	
បំណុលសរុប	១២១.០១៨.៦៦៤	១៤៦.៨៨២.៦២៣	១១៦.៧៦៤.៥០០	១៤៦.៥៤៦.៣៣៣	
មូលធនសរុប	២៤៣.៣៩០.៣៧៧	២០២.៨៣៣.៤០២	២៤៩.០៩០.៧៩២	២០៦.៨១១.៩០៨	
លទ្ធផលហិរញ្ញវត្ថុ (ពាន់រៀល)					
	៣០ មិថុនា ២០១៩	៣០ មិថុនា ២០១៨	៣០ មិថុនា ២០១៩	៣០ មិថុនា ២០១៨	
ចំណូលសរុប	១៣.៨៩៥.៧០១	៨.៦៤០.៤៩៤	១៣.២២៩.៣៣៧	៦.១០៥.២៦៧	
ចំណេញមុនបង់ពន្ធ	២.០០៥.៤៤០	(២.១៩៤.៧៣៦)	៣.១២០.០៨៥	(២.៤១៦.០៤២)	
ចំណេញសុទ្ធក្រោយបង់ពន្ធ	១.៦០០.១៨៦	(២.១៩១.១៥២)	២.៧១៤.៨៣១	(២.៤១៦.០៤២)	
អនុបាតហិរញ្ញវត្ថុ					
អនុបាតសាធនភាព					
អនុបាតសន្ទនីយភាព	អនុបាតចរន្ត	៥.៣០	២.៩០	៤.៩២	២.៧៤
	អនុបាតចរន្តលឿន	២.៩៤	១.៣៣	៣.៦០	១.៧១
អនុបាតចំណេញភាព	ផលចំណេញក្នុងមួយឯកតាទ្រព្យសកម្ម	០.៤៤%	(០.៩០%)	០.៧៤%	(០.៩៨%)
	ផលចំណេញក្នុងមួយឯកតាមូលធន	០.៦៦%	(១.៤៦%)	១.០៩%	(១.៥៩%)
	គម្លាតចំណេញដុល	៥២.៥១%	៦០.៨៧%	៥៤.៦២%	៧០.១៦%
	គម្លាតចំណេញភាព	១១.៥២%	(២៥.៣៦%)	២០.៥២%	(៣៩.៥៧%)
	ចំណេញក្នុងមួយឯកតាមូលបត្រកម្មសិទ្ធិ (ពាន់រៀល)	០.០២២	(០,០៣៨)	០.០៣៨	(០,០៤២)
ភាគលាភក្នុងមួយឯកតាមូលបត្រកម្មសិទ្ធិ (ពាន់រៀល) (ប្រសិនបើមាន)	-	-	-	-	

ក្រាហ្វិកអំពីព័ត៌មានហិរញ្ញវត្ថុសង្ខេប (Charts)

លទ្ធផលហិរញ្ញវត្ថុរួមបញ្ចូលសម្រាប់រយៈពេល ៥ ត្រីមាសចុងក្រោយ

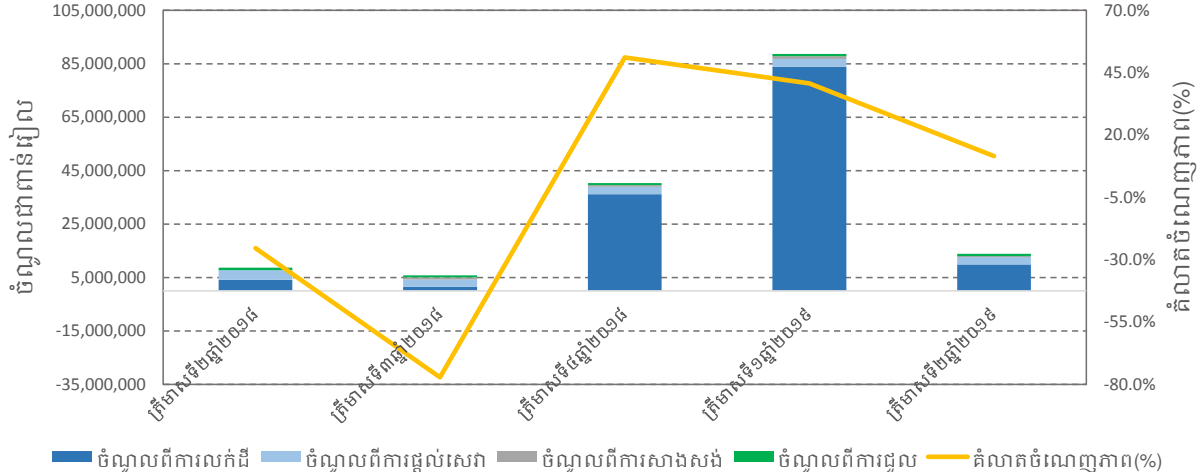

រចនាសម្ព័ន្ធដើមទុន (ត្រឹមថ្ងៃទី ៣០ ខែមិថុនាឆ្នាំ២០១៩)

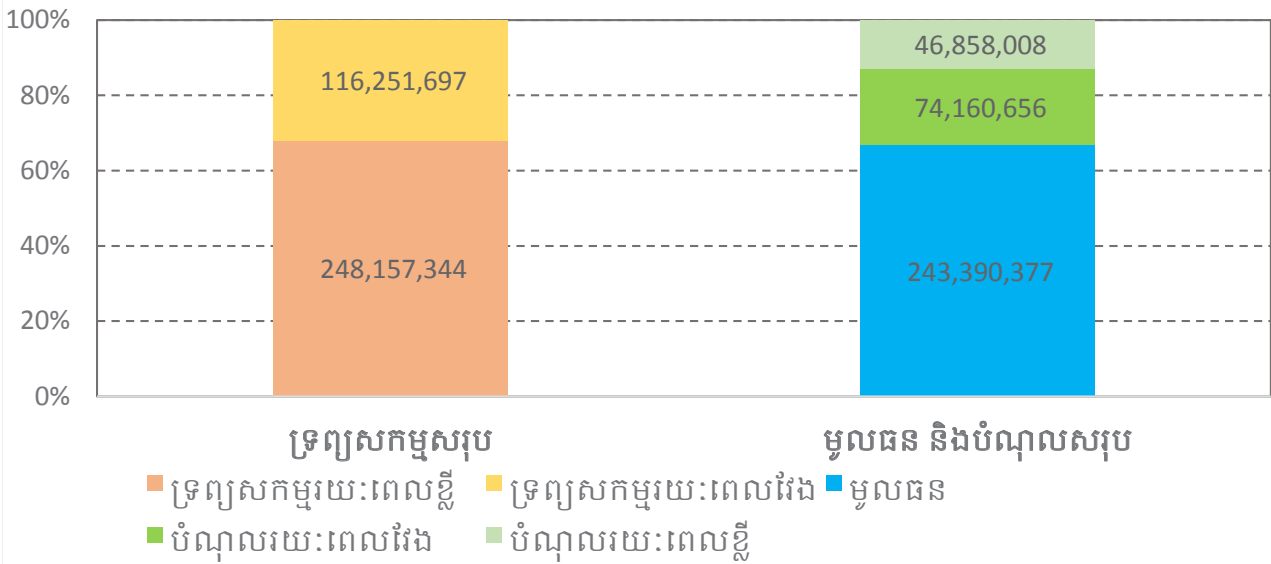

រចនាសម្ព័ន្ធដើមទុន (ត្រឹមថ្ងៃទី ៣០ ខែមិថុនាឆ្នាំ២០១៩)

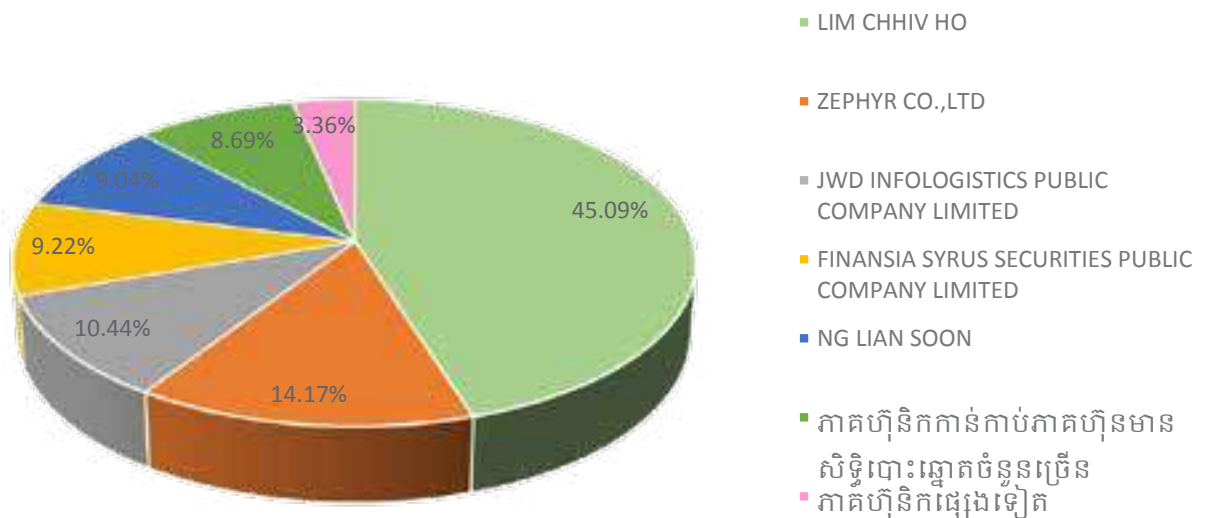

សម្គាល់៖ ភាគហ៊ុនិកកាន់កាប់ភាគហ៊ុនមានសិទ្ធិបោះឆ្នោតចំនួនច្រើន គឺសំដៅទៅដល់អ្នកកាន់កាប់ភាគហ៊ុនមានសិទ្ធិបោះឆ្នោតចាប់ពី១%ឡើងទៅនៅក្នុងក្រុមហ៊ុន

សមាសភាពក្រុមប្រឹក្សាភិបាល

លោកជំទាវឧកញ៉ា លីម ឈីវហ្សូ
ប្រធានក្រុមប្រឹក្សាភិបាល



លោក Hiroshi Uematsu
អភិបាលប្រតិបត្តិ



លោក តាន់ កាក់យុន
អភិបាលមិនប្រតិបត្តិ



លោកស្រី តាន់ សីយមួយ
អភិបាលមិនប្រតិបត្តិ



លោក Hiroshi Otsubo
អភិបាលមិនប្រតិបត្តិ



លោក Kenji Toyota
អភិបាលមិនប្រតិបត្តិ



លោក ហៃម សុវត្ថិ
អភិបាលឯករាជ្យ



លោក Kang Wei Geih
អភិបាលឯករាជ្យ



លោក Tanate Piriyothinkul
អភិបាលមិនប្រតិបត្តិ

សេចក្តីថ្លែងរបស់ប្រធានក្រុមប្រឹក្សាភិបាលដោយរួមបញ្ចូលការវាយតម្លៃរបស់ក្រុមប្រឹក្សាភិបាលលើទស្សនវិស័យរបស់បុគ្គលនោះផ្សេង

សមាជិកភាគហ៊ុនិកជាទីគោរព!

ខ្ញុំមានកិត្តិយសដែលបានធ្វើជាប្រធានក្រុមប្រឹក្សាភិបាលថ្មីបន្ទាប់ពីការដឹកនាំដ៏លេចធ្លោមួយទសវត្សរ៍ដោយអ្នកកាន់កំណែងមុន និងជាស្ថាបនិកនៃក្រុមហ៊ុន ភ្នំពេញ អេសអ៊ីប៊ិក ភីអិលស៊ី គឺលោកជំទាវឧកញ៉ា លឹម ឈីវហ្វា។ ដោយផ្អែកលើការដឹកនាំប្រកបដោយចក្ខុវិស័យរបស់លោកជំទាវ ក្រុមប្រឹក្សាភិបាលរបស់យើងបានត្រៀមខ្លួនរួចជាស្រេចដើម្បីដឹកនាំក្រុមហ៊ុន ភ្នំពេញ អេសអ៊ីប៊ិក ភីអិលស៊ី ឈានមុខគេនាពេលអនាគត។

បន្ទាប់ពីលទ្ធផលល្អបំផុតប្រចាំត្រីមាស ក្នុងត្រីមាសទី១ ក្នុងឆ្នាំ ២០១៩ ក្រុមហ៊ុននៅតែបន្តភាពជោគជ័យដោយទទួលបានប្រាក់ចំណូលសរុប ១៣.៤៩៥.៧០១ ពាន់រៀល ដែលមានការកើនឡើងចំនួន ៦០,៨២% បើប្រៀបធៀបទៅនឹងចំនួនទឹកប្រាក់ ៨.៦៤០.៤៩៤ ពាន់រៀលក្នុងត្រីមាសទី១ នៅឆ្នាំ២០១៨។ ជាលទ្ធផល ក្រុមហ៊ុនទទួលបានប្រាក់ចំណេញសរុបចំនួន ១.៦០០.១៨៦ ពាន់រៀលដែលកើនឡើង ១៧៣,០៣% បើប្រៀបធៀបនឹងការខាតបង់ចំនួន ២.១៩១.១៥២ពាន់រៀល ក្នុងត្រីមាសដូចគ្នា ក្នុងឆ្នាំ ២០១៨ ។

ស្ថានភាពហិរញ្ញវត្ថុរបស់ក្រុមហ៊ុននៅតែបន្តរឹងមាំ នៅក្នុងត្រីមាសទី២ នៃឆ្នាំ២០១៩ នេះ ដោយមានទ្រព្យសកម្មសរុបចំនួន ៣៦៤.៤០៩.០៤១ ពាន់រៀល ដែលរួមមានទ្រព្យសកម្មរយៈពេលវែងចំនួន ១១៦.២៥១.៦៩៧ ពាន់រៀល និងទ្រព្យសកម្មរយៈពេលខ្លីចំនួន ២៤៨.១៥៧.៣៤៤ ពាន់រៀល។ មូលធនសរុបមានចំនួន ២៤៣.៣៩០.៣៧៧ ពាន់រៀល ដែលមានការកើនឡើងចំនួន ២០,០០% បើប្រៀបធៀបទៅនឹងចំនួន ២០២.៨៣៣.៤០២ ពាន់រៀល នៅចុងឆ្នាំ ២០១៨។ ជាលទ្ធផល អនុបាតបំណុលធៀបនឹងមូលធនគឺ ០,៥០x ដែលមានការកើនឡើងពីចំនួន ០,៧២x នៅចុងឆ្នាំ២០១៨ ។

ជាទីបញ្ចប់ ក្រុមហ៊ុននឹងនៅតែបន្តការប្តេជ្ញាចិត្ត ក្នុងការធ្វើអាជីវកម្មប្រកបដោយភាពទទួលខុសត្រូវ និងដោយស្ម័គ្រភាព ក្នុងគម្រោងការអភិវឌ្ឍន៍ប្រកបដោយនិរន្តរភាព ដោយមិនគិតពីឧបសគ្គ និងបញ្ហាប្រឈមនាពេលអនាគត។ ក្នុងនាមជាក្រុមប្រឹក្សាភិបាល បុគ្គលិកជាន់ខ្ពស់ និងបុគ្គលិកទាំងអស់ ខ្ញុំសូមបង្ហាញពីការដឹងគុណយ៉ាងជ្រាលជ្រៅបំផុតចំពោះភាគហ៊ុនិក អតិថិជនដ៏មានតម្លៃរបស់យើង និងដៃគូអាជីវកម្មផ្សេងទៀតដែលនៅតែបន្តការគាំទ្រដល់ក្រុមហ៊ុន។ យើងទាំងអស់គ្នានៅតែរក្សា និងពង្រឹងជំហរក្រុមហ៊ុនឲ្យឈានមុខគេនៅក្នុងអាជីវកម្មអភិវឌ្ឍន៍ស្យាបាកម្មអចលនទ្រព្យនេះ អោយមានស្ថិរភាព និងនិរន្តរភាពដើម្បីជាប្រយោជន៍ និងការពេញចិត្តបំផុតសម្រាប់ភាគីពាក់ព័ន្ធទាំងអស់។

ភ្នំពេញ.. កាលហិរញ្ញវត្ថុ ១២/សីហា ២០១៩



តាន់ តាក់យុន

សេចក្តីថ្លែងរបស់នាយកប្រតិបត្តិ

សមាជិកភាគហ៊ុនិកជាទីគោរព!

នៅក្នុងក្រីមាសនេះ យើងបន្តភាពរឹងមាំនៃហិរញ្ញវត្ថុក្រីមាសទី១ឆ្នាំ២០១៩មក ។ យើងក៏បន្តជំរុញគំនិតផ្តួចផ្តើមយុទ្ធសាស្ត្រសំខាន់ៗដើម្បីបង្កើនការប្រកួតប្រជែងរបស់យើងនិងបង្កើតតម្លៃសម្រាប់ភាគហ៊ុនិក។

ក្រុមហ៊ុនទទួលបានប្រាក់ចំណូលសរុប ១៣.៨៩៥.៧០១ ពាន់រៀល ដែលមានការកើនឡើងចំនួន ៦០,៨២% បើប្រៀបធៀបទៅនឹងចំនួនទឹកប្រាក់ ៨.៦៤០.៤៩៤ ពាន់រៀលក្នុងក្រីមាសទី២ នៅឆ្នាំ២០១៨។ ជាលទ្ធផល ក្រុមហ៊ុនទទួលបានប្រាក់ចំណេញសរុបចំនួន ១.៦០០.១៨៦ ពាន់រៀលដែលកើនឡើង ១៧៣,០៣% បើប្រៀបធៀបនឹងការខាតបង់ចំនួន ២.១៩១.១៥២ពាន់រៀល ក្នុងក្រីមាសដូចគ្នា ក្នុងឆ្នាំ ២០១៨ ។

ស្ថានភាពហិរញ្ញវត្ថុរបស់ក្រុមហ៊ុននៅតែបន្តរឹងមាំ នៅក្នុងក្រីមាសទី២ នៃឆ្នាំ២០១៩ នេះ ដោយមានទ្រព្យសកម្មសរុបចំនួន ៣៦៤.៤០៩.០៤១ ពាន់រៀល ដែលរួមមានទ្រព្យសកម្មរយៈពេលវែងចំនួន ១១៦.២៥១.៦៩៧ ពាន់រៀល និងទ្រព្យសកម្មរយៈពេលខ្លីចំនួន ២៤៨.១៥៧.៣៤៤ ពាន់រៀល។ មូលធនសរុបមានចំនួន ២៤៣.៣៩០.៣៧៧ ពាន់រៀល ដែលមានការកើនឡើងចំនួន ២០,០០% បើប្រៀបធៀបទៅនឹងចំនួន ២០២.៨៣៣.៤០២ ពាន់រៀល នៅចុងឆ្នាំ២០១៨។ ជាលទ្ធផល អនុបាតបំណុលធៀបនឹងមូលធនគឺ ០,៥០x ដែលមានការកើនឡើងពីចំនួន ០,៧២x នៅចុងឆ្នាំ២០១៨ ។

ក្រុមហ៊ុនយើងបានខិតខំព្យាយាមធ្វើសមាហរណកម្មរវាងភាគីពាក់ព័ន្ធតាមអំក្យឈរ។ ក្រុមហ៊ុន រំពឹងថា ការលក់ / ជួលដីឧស្សាហកម្មនេះគឺដើម្បីបង្កើតជាសហគមន៍ឧស្សាហកម្មពិភពលោកដំបូង។ ក្រុមហ៊ុនយើង មិនត្រឹមតែបានខិតខំផ្តល់នូវទីតាំងសម្រាប់ប្រតិបត្តិការអាជីវកម្មប៉ុណ្ណោះទេ ប៉ុន្តែថែមទាំងបង្កើតសហគមន៍រួមបញ្ចូលគ្នាជាមួយនិងសេវាផ្សេងៗទៀតជាច្រើនដើម្បីផ្គត់ផ្គង់ដល់ក្រុមហ៊ុនអភិវឌ្ឍន៍របស់ខ្លួន និងបុគ្គលិករបស់ពួកគេ។

ដើម្បីអោយមាននិរន្តរភាព យើងខិតខំប្រឹងប្រែងដើម្បីផ្តល់នូវភាពជោគជ័យជាបន្តបន្ទាប់ដោយផ្អែកលើយុទ្ធសាស្ត្រស្នូលខាងក្រោម ១. ការទិញដីបន្ថែម ២. ការធ្វើពិពិធកម្មក្នុងប្រទេសទៅនិយោគិនតំបន់ ៣. ការពង្រីកបន្ថែមនូវសេវាកម្មពាក់ព័ន្ធផ្សេងៗទៀត និងប្រកបចំណូលថ្មី។ យើងខិតខំដើម្បីសំរេចគោលដៅចំណូល ៥០% ពីប្រភពដែលមិនមែនជាការលក់ដីនៅក្រីមាស ២០៣០ ។

ខ្ញុំសូមផ្ញើកិរិយាសរសើរ៖ ថ្លែងអំណរគុណដល់បុគ្គលិកទាំងអស់សម្រាប់ការខិតខំប្រឹងប្រែង និងការចូលរួមចំណែកធ្វើអោយដំណើរការអាជីវកម្មរបស់យើងមានភាពល្អប្រសើរឡើង។ ខ្ញុំក៏សូមថ្លែងអំណរគុណដល់បុគ្គលិកជាន់ខ្ពស់សម្រាប់ការផ្តល់ដំបូន្មានដ៏មានតម្លៃរបស់ពួកគេ។ ខ្ញុំសូមថ្លែងអំណរគុណជាពិសេសដល់ភាគហ៊ុនិកសម្រាប់ការបន្តការជឿទុកចិត្ត និងគាំទ្ររបស់លោកអ្នក។ ជាចុងក្រោយ ខ្ញុំសូមថ្លែងអំណរគុណដល់អភិវឌ្ឍន៍ទាំងអស់ សម្រាប់ការជឿជាក់មកលើក្រុមហ៊ុន ក៏ដូចជាធនធានមនុស្ស បរិច្ចារ និង សេវាកម្មនានារបស់យើង។

យើងទាំងអស់គ្នានៅក្នុង ក្រុមហ៊ុន ភ្នំពេញ អេសអ៊ីប៊ិក ភីអិលស៊ី គឺបានតាំងចិត្តយ៉ាងមុតមាំទៅនឹងយុទ្ធសាស្ត្រ និងគោលដៅរបស់យើង ហើយយើងនឹងនូវបន្តអនុវត្តយុទ្ធសាស្ត្ររបស់យើងដើម្បីផ្តល់នូវលទ្ធផលប្រតិបត្តិការដ៏ល្អឥតខ្ចោះ។

ភ្នំពេញ... កាលបរិច្ឆេទ ១២ រោច ខែ ពិសាខ ឆ្នាំ ២០១៩
ហេតុឈោ ត្រា និងឈ្មោះនាយកប្រតិបត្តិ



Mr. Hiroshi Uematsu



មាតិកា

ទស្សនវិស័យ.....	i
បេសកកម្ម.....	ii
ព័ត៌មានហិរញ្ញវត្ថុសង្ខេប ក្រាហ្វិកអំពីព័ត៌មានហិរញ្ញវត្ថុសង្ខេប.....	iii
សមាសភាពក្រុមប្រឹក្សាភិបាល.....	iv
សេចក្តីផ្តើមរបស់ប្រធានក្រុមប្រឹក្សាភិបាល	v
សេចក្តីផ្តើមរបស់នាយកប្រតិបត្តិ.....	vi

ផ្នែកទី ១ : ព័ត៌មានពាក់ព័ន្ធនឹងបុគ្គលបោះឆ្នោយ

១. ព័ត៌មានទូទៅអំពីបុគ្គលបោះឆ្នោយ
២. ដំណើរការធុរកិច្ចសង្ខេប
៣. ស្ថានភាពទីផ្សារ
៤. ស្ថានភាពប្រកួតប្រជែង
៥. ផែនការអនាគត

ផ្នែកទី ២ : ព័ត៌មានអំពីលទ្ធផលប្រតិបត្តិការធុរកិច្ច

១. លទ្ធផលប្រតិបត្តិការធុរកិច្ច ដោយរួមបញ្ចូលព័ត៌មានធុរកិច្ចតាមផ្នែក
២. ការប្រែប្រួលសំខាន់ៗពាក់ព័ន្ធនឹងប្រតិបត្តិការធុរកិច្ច
៣. រចនាសម្ព័ន្ធចំណូល

ផ្នែកទី៣ : អភិបាលកិច្ចសាធារណៈ

១. ភាគហ៊ុនិក
២. អង្គការលេខ
៣. ក្រុមប្រឹក្សាភិបាល និងគណៈកម្មាធិការនានា
៤. បុគ្គលិកជាន់ខ្ពស់
៥. ការជាប់ពាក់ព័ន្ធរបស់អភិបាល និងបុគ្គលិកជាន់ខ្ពស់ក្នុងដំណើរការផ្លូវច្បាប់
៦. លាភការ ឬប្រាក់បំណាច់ចំពោះអភិបាល និងបុគ្គលិកជាន់ខ្ពស់
៧. ក្រុមសីលធម៌សម្រាប់អភិបាល និងបុគ្គលិកជាន់ខ្ពស់
៨. សិទ្ធិភាគីពាក់ព័ន្ធ

ផ្នែកទី ៤ : ព័ត៌មានអំពីការជួញដូរមូលបត្ររបស់បុគ្គលបោះឆ្នោយ

១. ព័ត៌មានអំពីមូលបត្រកម្មសិទ្ធិ
២. ថ្លៃ និងបរិមាណជួញដូរ

ផ្នែកទី ៥ : របាយការណ៍សវនកម្មរបស់សវនករផ្ទៃក្នុងលើការត្រួតពិនិត្យផ្ទៃក្នុង

ផ្នែកទី ៦ : របាយការណ៍ហិរញ្ញវត្ថុដែលបានពិនិត្យឡើងវិញដោយសវនករឯករាជ្យ

ផ្នែកទី ៧ : ព័ត៌មានអំពីប្រតិបត្តិការជាមួយភាគីជាប់ពាក់ព័ន្ធ

- ១. ប្រតិបត្តិការជាមួយភាគហ៊ុនិក
- ២. ប្រតិបត្តិការសំខាន់ៗជាមួយអភិបាល ឬបុគ្គលិកជាន់ខ្ពស់ ឬប្រតិបត្តិការសំខាន់ៗជាមួយបុគ្គលដែលអភិបាល ឬបុគ្គលិកជាន់ខ្ពស់មានផលប្រយោជន៍
- ៣. ប្រតិបត្តិការសំខាន់ៗជាមួយសមាជិកគ្រួសារផ្ទាល់របស់អភិបាល និងបុគ្គលិកជាន់ខ្ពស់
- ៤. ប្រតិបត្តិការសំខាន់ៗជាមួយបុគ្គលដែលមានទំនាក់ទំនងជាមួយអភិបាលរបស់បុគ្គលបោះផ្សាយក្រុមហ៊ុនបុត្រសម្ព័ន្ធ ឬក្រុមហ៊ុនហូលឌីងរបស់បុគ្គលបោះផ្សាយ ដែលទំនាក់ទំនងរបស់បុគ្គលទាំងនោះកើតមាននៅក្នុងប្រតិបត្តិការ ឬការចាត់ចែងណាមួយដែលធ្វើឡើងដោយបុគ្គលបោះផ្សាយ
- ៥. ប្រតិបត្តិការសំខាន់ៗជាមួយបុគ្គលធ្លាប់ជាអភិបាល ឬបុគ្គលជាប់ពាក់ព័ន្ធជាមួយបុគ្គលធ្លាប់ជាអភិបាលក្នុងរយៈពេល ០២ (ពីរ) ឆ្នាំចុងក្រោយ
- ៦. ប្រតិបត្តិការសំខាន់ៗជាមួយអភិបាលដែលទទួលបានផលប្រយោជន៍ ឬកម្រៃវិជ្ជាជីវៈសម្រាប់សេវាដែលខ្លួនបានផ្តល់តាមរយៈក្រុមហ៊ុនណាមួយ ដល់បុគ្គលបោះផ្សាយ
- ៧. ប្រតិបត្តិការសំខាន់ៗជាមួយភាគីជាប់ពាក់ព័ន្ធផ្សេងទៀត

ផ្នែកទី ៨ : ការពិភាក្សា និងការវិភាគរបស់គណៈគ្រប់គ្រង

- ១. ទិដ្ឋភាពទូទៅនៃប្រតិបត្តិការ
- ២. កត្តាសំខាន់ៗដែលប៉ះពាល់លើផលចំណេញ
- ៣. ការប្រែប្រួលសំខាន់ៗលើការលក់ និងចំណូល
- ៤. ផលប៉ះពាល់នៃការប្តូររូបិយបណ្ណ អត្រាការប្រាក់ និងថ្លៃទំនិញ (Commodity)
- ៥. ផលប៉ះពាល់នៃអតិផរណា
- ៦. គោលនយោបាយសេដ្ឋកិច្ច សារពើពន្ធ និងរូបិយវត្ថុ របស់រដ្ឋាភិបាល

ហត្ថលេខារបស់អភិបាលរបស់បុគ្គលបោះផ្សាយ

ផ្នែកទី ១ : ព័ត៌មានពាក់ព័ន្ធនឹងបុគ្គលបោះឆ្នោយ

១.១. ព័ត៌មានទូទៅអំពីបុគ្គលបោះឆ្នោយ

ឈ្មោះក្រុមហ៊ុនជាអក្សរខ្មែរ: ភ្នំពេញ អេសអ៊ីហ្វឹត ភីអិលស៊ី

ជាអក្សរឡាតាំង: PHNOM PENH SEZ PLC.

អក្សរកូដ: KH1000050000

អាសយដ្ឋាន: តំបន់សេដ្ឋកិច្ចពិសេសភ្នំពេញ ផ្លូវជាតិលេខ ៤ សង្កាត់កន្ទោក ខណ្ឌពោធិ៍សែនជ័យ

រាជធានីភ្នំពេញ ព្រះរាជាណាចក្រកម្ពុជា។

លេខទូរស័ព្ទ: (+៨៥៥) ២៣ ៧២៩ ៧៩៨

លេខទូរសារ: (+៨៥៥) ២៣ ៧២៩ ៧៩៩

គេហទំព័រ: www.ppsez.com

អ៊ីម៉ែល: info@ppsez.com

លេខវិញ្ញាបនបត្រចុះបញ្ជីពាណិជ្ជកម្ម: Inv. ១០៧៦ KH/២០០៦ កាលបរិច្ឆេទ: ១០ ឧសភា ២០០៦

លេខអាជ្ញាបណ្ណអាជីវកម្ម: ៣៣ អនក្រ.បក (អនុក្រឹត្យ)

ចេញដោយ: រាជរដ្ឋាភិបាល នៃព្រះរាជាណាចក្រកម្ពុជា កាលបរិច្ឆេទ: ១៩ មេសា ២០០៦

សេចក្តីសម្រេចអនុញ្ញាត និងចុះបញ្ជីឯកសារផ្តល់ព័ត៌មាន លេខ: ០២៦/១៦ គ.ម.ក./ស.ស.វ

កាលបរិច្ឆេទ: ២៣ មីនា ២០១៦

បុគ្គលតំណាងបុគ្គលបោះឆ្នោយ: លោកជំទាវឧកញ៉ា ឈឹម ឈីរហ៊ុន

១.២. ដំណើរការធុរកិច្ចសង្ខេប

ក្រុមហ៊ុន ភ្នំពេញ អេសអ៊ីហ្វឹត ភីអិលស៊ី គឺជាអ្នកអភិវឌ្ឍ និងជាប្រតិបត្តិករនៃ តំបន់សេដ្ឋកិច្ចពិសេសភ្នំពេញ ("PPSEZ") និង ប៉ោយប៉ែត ភីភី អេសអ៊ីហ្វឹត ("Poipet PPSEZ") ដែលជាប្រតិបត្តិករ តំបន់សេដ្ឋកិច្ចដែលឈរមុខគេក្នុងចំណោមតំបន់សេដ្ឋកិច្ចពិសេសផ្សេងទៀត នៅព្រះរាជាណាចក្រកម្ពុជា បើគិតលើចំនួននៃវិនិយោគិន ដែលមាននៅក្នុងតំបន់។ នាថ្ងៃទី១៩ ខែមេសា ឆ្នាំ២០០៦ ក្រុមហ៊ុនទទួលបានការអនុញ្ញាតពីរាជរដ្ឋាភិបាលនៃ ព្រះរាជាណាចក្រកម្ពុជា ដើម្បីក្លាយខ្លួនជា អ្នកអភិវឌ្ឍតំបន់សេដ្ឋកិច្ចពិសេសដែលអាចធ្វើប្រតិបត្តិការអាជីវកម្មច្រើនប្រភេទ ហើយបច្ចុប្បន្ននេះ យើងខ្ញុំជាតំបន់សេដ្ឋកិច្ចពិសេស ដែលកំពុងធ្វើប្រតិបត្តិការនៅជិតទីប្រជុំជននៃ រាជធានីភ្នំពេញ ព្រះរាជាណាចក្រកម្ពុជា។

ងារជាតំបន់សេដ្ឋកិច្ចពិសេស បានផ្តល់នូវការលើកទឹកចិត្ត និងអត្ថប្រយោជន៍ជាច្រើន ពីសំណាក់ រាជរដ្ឋាភិបាល ដល់អ្នកអភិវឌ្ឍប្រតិបត្តិករ និងវិនិយោគិនតំបន់ដែលរួមមាន ការលើកលែងពន្ធគយ ពន្ធលើប្រាក់ចំណូល និងពន្ធដទៃទៀត ដែលជាលទ្ធផលធ្វើឲ្យមាន ការកាត់បន្ថយលើ ការចំណាយ សម្រាប់ហេដ្ឋារចនាសម្ព័ន្ធ សម្ភារៈប្រើប្រាស់វត្ថុធាតុដើម និងធនធានដទៃទៀត ដែលធ្វើឲ្យមាន ការបង្កើនការប្រកួតប្រជែងសម្រាប់ការនាំចេញ និងអត្ថប្រយោជន៍ជំនួញអន្តរជាតិ។

ក្រុមហ៊ុនយើងខ្ញុំ មានធុរកិច្ចចម្បងលើការធ្វើប្រតិបត្តិការ និងគ្រប់គ្រងតំបន់សេដ្ឋកិច្ចពិសេស ដែលមានកម្មវត្ថុអាជីវកម្ម ចម្បងក្នុងការអភិវឌ្ឍដីខ្សាច់ស្រាលសម្រាប់លក់ និង/ឬ ជួល។ បន្ថែម ពីលើនេះ ក្នុងនាមជាប្រតិបត្តិករ ក្រុមហ៊ុនយើង បានចូលរួមផ្គត់ផ្គង់សេវាកម្មចាំបាច់ពាក់ព័ន្ធ និងបរិក្ខារចាំបាច់នានា នៅក្នុងបរិវេណ PPSEZ ដែលរួមមានការផ្គត់ផ្គង់ និងចែកចាយទឹកស្អាត សេវាជួល ការថែទាំប្រព័ន្ធហេដ្ឋារចនាសម្ព័ន្ធ សេវាកម្មផ្តល់ប្រឹក្សាយោបល់ និងជំនួយកិច្ចការ រដ្ឋបាល ប្រព្រឹត្តិកម្មទឹកស្អុយ និងសេវាកម្មដទៃទៀត។ បច្ចុប្បន្ន យើងកំពុងធ្វើប្រតិបត្តិការ PPSEZ ដែលមានទីតាំងស្ថិតនៅលើផ្លូវជាតិលេខ៤ សង្កាត់កន្ទោក ខណ្ឌពោធិ៍សែនជ័យ រាជធានីភ្នំពេញ ព្រះរាជាណាចក្រកម្ពុជា។

បច្ចុប្បន្ន PPSEZ កំពុងប្រតិបត្តិការនៅជិតទីប្រជុំជននៃរាជធានីភ្នំពេញ។ គិតត្រឹមកាលបរិច្ឆេទអនុវត្តន៍ចុងក្រោយ ថ្ងៃទី៣០ ខែមិថុនា ឆ្នាំ២០១៩ ជាតំបន់សេដ្ឋកិច្ចពិសេសមួយ ក្នុងចំណោមតំបន់សេដ្ឋកិច្ចពិសេសដប់ប្រាំពីរ (១៧) ដែលកំពុងមានប្រតិបត្តិការ (ក្នុងចំណោមតំបន់សេដ្ឋកិច្ចពិសេសទាំងសាមសិបបួន (៣៤) ដែលទទួលបានការអនុញ្ញាត) នៅក្នុងព្រះរាជាណាចក្រកម្ពុជា។ នៅថ្ងៃទី៣០ ខែមិថុនា ឆ្នាំ២០១៩ បើគិតតាមវិនិយោគិនតំបន់ PPSEZ មានវិនិយោគិនតំបន់ច្រើនជាងគេនៅកម្ពុជា។ លើសពីនេះទៀត PPSEZ ជាតំបន់សេដ្ឋកិច្ចពិសេសធំមួយក្នុងចំណោមតំបន់សេដ្ឋកិច្ចពិសេសដែលមានផ្ទៃដីធំជាងគេនៅ កម្ពុជា បើគិតតាមទំហំនៃផ្ទៃដីរបស់ PPSEZ ប្រមាណ ៣៥៧,៣២ ហិកតា។

គិតត្រឹម ថ្ងៃទី៣០ ខែមិថុនា ឆ្នាំ២០១៩ ក្រុមហ៊ុនរបស់យើងមានបុគ្គលិកចំនួន កៅសិបប្រាំមួយ (៩៦) នាក់។ សម្ព័ន្ធក្រុមហ៊ុនយើង ក៏មានផ្តល់នូវសេវាសន្តិសុខ ផលិត និងចែកចាយថាមពលអគ្គិសនី និងសេវាផ្សេងៗ តាមរយៈក្រុមហ៊ុនបុត្រសម្ព័ន្ធ និងក្រុមហ៊ុនជាសម្ព័ន្ធភាពរបស់យើង ជូនវិនិយោគិនតំបន់ និងអ្នកជួលដទៃទៀតក្នុង PPSEZ។ នៅក្នុងត្រីមាសនេះ យើងបានបង្កើតក្រុមហ៊ុនបុត្រសម្ព័ន្ធថ្មីចំនួន ៣ រួមមាន៖ ១) ក្រុមហ៊ុន PPSEZ II Co.,Ltd សម្រាប់ការអភិវឌ្ឍន៍តំបន់សេដ្ឋកិច្ចពិសេសថ្មី ២) Sahas Properties Co.,Ltd ២ ក្រុមហ៊ុនអភិវឌ្ឍន៍អចលនទ្រព្យរបស់យើងនិង ៣) ក្រុមហ៊ុន Gomi Recycle (Phnom Penh) Co., Ltd. ដែលយើងសហការជាដៃគូជាមួយក្រុមហ៊ុនជប៉ុនសម្រាប់អាជីវកម្មគ្រប់គ្រងសំណល់រឹង។

គិតត្រឹម ថ្ងៃទី៣០ ខែមិថុនា ឆ្នាំ២០១៩ រចនាសម្ព័ន្ធសាជីវកម្មរបស់សម្ព័ន្ធក្រុមហ៊ុនរបស់យើង មានដូចខាងក្រោម៖

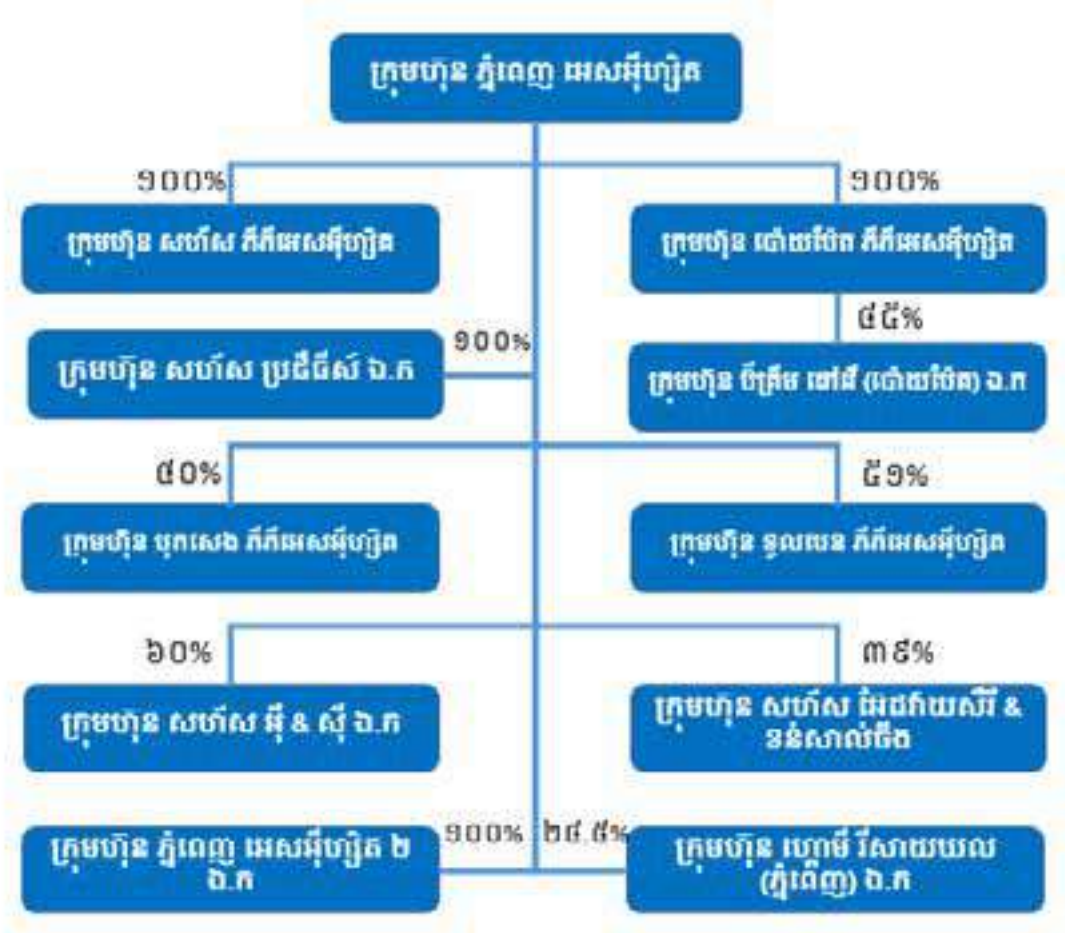

ឈ្មោះ	ទំនាក់ទំនង	ផ្នែកអាជីវកម្ម	កាលបរិច្ឆេទចុះបញ្ជី	ទីកន្លែងអាជីវកម្ម
សហស ភីភីអេសអ៊ិបភ្លិក	ក្រុមហ៊ុនបុត្រសម្ព័ន្ធ	សេវាសន្តិសុខឯកជន	០៦ វិច្ឆិកា ២០១៣	តំបន់សេដ្ឋកិច្ចពិសេសភ្នំពេញ រាជធានីភ្នំពេញ
ហាយវ៉ែត ភីភីអេសអ៊ិបភ្លិក	ក្រុមហ៊ុនបុត្រសម្ព័ន្ធ	ពាណិជ្ជកម្មនិងជំនួញ	៣១ ធ្នូ ២០១៤	ខេត្តបន្ទាយមានជ័យ
សហស អ៊ី & ស៊ី	ក្រុមហ៊ុនបុត្រសម្ព័ន្ធ	វិស្វកម្ម និងសំណង់	២៤ មករា ២០១៧	តំបន់សេដ្ឋកិច្ចពិសេសភ្នំពេញ រាជធានីភ្នំពេញ
ក្រុមហ៊ុន សហស ប្រជីជីស៍ ឯ.ក	ក្រុមហ៊ុនបុត្រសម្ព័ន្ធ	អភិវឌ្ឍន៍ផ្នែកអចលនទ្រព្យ	១៥ វិច្ឆិកា ២០១៨	តំបន់សេដ្ឋកិច្ចពិសេសភ្នំពេញ រាជធានីភ្នំពេញ
ក្រុមហ៊ុន ភ្នំពេញ អេសអ៊ិបភ្លិក ២ ឯ.ក	ក្រុមហ៊ុនបុត្រសម្ព័ន្ធ	អភិវឌ្ឍន៍ និងគ្រប់គ្រងតំបន់សេដ្ឋកិច្ចពិសេស	៣១ តុលា ២០១៨	រាជធានីភ្នំពេញ
ទួលបន ភីភីអេសអ៊ិបភ្លិក	ក្រុមហ៊ុនជាសម្ព័ន្ធភាព	រោងចក្រផលិតថាមពលអគ្គិសនី	១៦ មិថុនា ២០០៩	តំបន់សេដ្ឋកិច្ចពិសេសភ្នំពេញ រាជធានីភ្នំពេញ
បុក សេង ភីភីអេសអ៊ិបភ្លិក	ក្រុមហ៊ុនជាសម្ព័ន្ធភាព	ផែស្តុក	២២ មករា ២០០៨	តំបន់សេដ្ឋកិច្ចពិសេសភ្នំពេញ រាជធានីភ្នំពេញ
សហស អ៊ីដាយស៊ី & ខន់សាល់ដឹង	ក្រុមហ៊ុនជាសម្ព័ន្ធភាព	ភ្នាក់ងារសេវាកម្មផ្នែកពន្ធដារ	១៤ កុម្ភៈ ២០១៧	តំបន់សេដ្ឋកិច្ចពិសេសភ្នំពេញ រាជធានីភ្នំពេញ
ក្រុមហ៊ុន ឃ្មោមវិសាយយល (ភ្នំពេញ) ឯ.ក	ក្រុមហ៊ុនជាសម្ព័ន្ធភាព	គ្រប់គ្រងកាកសំណល់រឹង	១៣ វិច្ឆិកា ២០១៨	តំបន់សេដ្ឋកិច្ចពិសេសភ្នំពេញ រាជធានីភ្នំពេញ
ប៊ីគ្រីម ឆៅវី (ហាយវ៉ែត) ឯ.ក	ក្រុមហ៊ុនជាសម្ព័ន្ធភាព	ប្រព័ន្ធបញ្ជូន និងចែកចាយថាមពលអគ្គិសនី	២០ វិច្ឆិកា ២០១៣	ខេត្តបន្ទាយមានជ័យ

យើងចាប់ផ្តើមប្រតិបត្តិការរបស់យើងក្នុង PPSEZ ក្នុងឆ្នាំ២០០៧ ជាមួយនឹងការសាងសង់ដំណាក់កាល១ នៃ PPSEZ ហើយមកដល់ខែសីហា ឆ្នាំ២០០៨ យើងទទួលបានវិនិយោគិនតំបន់ដំបូងគេបង្អស់ ដែលចាប់ផ្តើមធ្វើប្រតិបត្តិការក្នុង PPSEZ ច្រើនឆ្នាំកន្លងមកនេះ ការកើនឡើងនៃការចាប់អារម្មណ៍ពីសំណាក់វិនិយោគិនជាតិ និងអន្តរជាតិ ក្នុងការធ្វើប្រតិបត្តិការអាជីវកម្មរបស់ខ្លួនក្នុង PPSEZ បានធ្វើឱ្យ PPSEZ មានការរីកចម្រើនយ៉ាងឆាប់រហ័ស។ គិតត្រឹមថ្ងៃទី៣០ ខែមិថុនា ឆ្នាំ២០១៩ PPSEZ មានវិនិយោគិន មកពីដប់ប្លុន (១៤) ជាតិសាសន៍ចំនួនកៅសិបពីរ (៩២) ដែលវិនិយោគិនភាគច្រើនមកពីប្រទេសជប៉ុន ម៉ាឡេស៊ី តៃវ៉ាន់ ចិន សហរដ្ឋអាមេរិក និងកូរ៉េដែល វិនិយោគលើឧស្សាហកម្មផ្សេងៗគ្នា ដូចជា គ្រឿងបន្លាស់យានយន្ត កាត់ដេរ អាហារនិងភេសជ្ជៈ ផលិតផល ប្លាស្ទិក ផលិតផលអេឡិចត្រូនិច និងគ្រឿងអលង្ការ។ បច្ចុប្បន្នយើងកំពុងប្រតិបត្តិការ តំបន់សេដ្ឋកិច្ចពិសេសភ្នំពេញ ដែលមានទីតាំងស្ថិតនៅផ្លូវជាតិលេខ៤ ខណ្ឌពោធិ៍សែនជ័យ រាជធានីភ្នំពេញ ព្រះរាជាណាចក្រកម្ពុជា។ ទីតាំងរបស់ PPSEZ មានបង្ហាញដូចខាងក្រោម៖



(ប្រភព៖ PPSP)

PPSEZ មានទីតាំងយុទ្ធសាស្ត្រ ដែលតភ្ជាប់ទៅនឹងបណ្តាញផ្លូវដែក និងបណ្តាញផ្លូវថ្នល់។ PPSEZ មានទីតាំងស្ថិតនៅចម្ងាយប្រមាណជាដប់ប្រាំបី (១៨) គីឡូម៉ែត្រ ពីចំណុចកណ្តាលនៃរាជធានីភ្នំពេញ ដែលងាយស្រួលក្នុងការធ្វើដំណើរទៅកាន់កំពង់ផែស្វយ័តភ្នំពេញ (កំពង់ផែទន្លេអន្តរជាតិនៅរាជធានីភ្នំពេញ) និងអាកាសយានដ្ឋានអន្តរជាតិភ្នំពេញ (អាកាសយានដ្ឋានអន្តរជាតិធំជាងគេនៅកម្ពុជា)។ ជាងនេះទៅទៀត PPSEZ ស្ថិតនៅតាមបណ្តោយផ្លូវជាតិលេខ៤ ដែលជាផ្លូវគមនាគមន៍ចម្បង និងងាយស្រួលក្នុងការធ្វើដំណើរទៅកាន់កំពង់ផែស្វយ័តក្រុងព្រះសីហនុ ដែលជាកំពង់ផែអន្តរជាតិ និងពាណិជ្ជកម្មសមុទ្រទឹកជ្រៅតែមួយគត់របស់កម្ពុជា។

បន្ថែមលើទីតាំងយុទ្ធសាស្ត្ររបស់ខ្លួន PPSEZ ជួយសម្រួល និងទាក់ទាញវិនិយោគិនរបស់ខ្លួនតាមរយៈ លក្ខណៈពិសេស ដូចខាងក្រោម៖

រោងចក្រផលិតថាមពលអគ្គិសនីឯកជន ធ្វើការផ្គត់ផ្គង់ថាមពលអគ្គិសនី នៅពេលដែលមានកង្វះខាតថាមពលអគ្គិសនីពីរោងចក្រផ្គត់ផ្គង់អគ្គិសនីជាតិ ដែលដំណើរការដោយក្រុមហ៊ុន ខុលបេន ភីភីអេសអ៊ីហ្សេត ដែលជាក្រុមហ៊ុនមួយក្នុងចំណោមក្រុមហ៊ុនជាសម្ព័ន្ធភាពទាំងអស់របស់ក្រុមហ៊ុនយើង។

- I. ប្រព័ន្ធផ្គត់ផ្គង់ទឹកឯកជន ដែលមានស្ថានីយ៍បន្សុទ្ធទឹក និងប្រព្រឹត្តិកម្មទឹកស្អុយ។
- II. ផែស្វែងរកក្នុង PPSEZ ផ្តល់សេវាលើកដាក់ និងសេវាផ្ទុកទំនិញដែលអាចទុកចិត្តបាន និងឆាប់រហ័ស ដើម្បីសម្រួល ដល់ការនាំចេញនាំចូល និងដល់តម្រូវការដឹកជញ្ជូននានា ដែលដំណើរការដោយក្រុមហ៊ុន បុកសេង ភីភីអេស អ៊ីហ្សេត ដែលជាក្រុមហ៊ុនមួយក្នុងចំណោមក្រុមហ៊ុនជាសម្ព័ន្ធភាពទាំងអស់របស់ក្រុមហ៊ុនយើង។
- III. បណ្តាញទូរគមនាគមន៍ខ្លាំង និងធំទូលាយ ដែលអាចតភ្ជាប់ជាមួយអ្នកផ្តល់សេវាកម្មអ៊ីនធឺណេតចំនួនដប់ពីរ (១២) ផ្សេងគ្នា និងអ្នកផ្តល់សេវាកម្មទូរស័ព្ទខុសគ្នាចំនួនបួន (៤)។
- IV. ប្រព័ន្ធទប់ស្កាត់ទឹកជំនន់បំពាក់ដោយប្រព័ន្ធបង្ហូរទឹកទំនើប ដែលធានាដល់ប្រតិបត្តិការរបស់វិនិយោគិនតំបន់ឲ្យ មានភាពរលូន និងមានសុវត្ថិភាពខ្ពស់។
- V. សេវាសន្តិសុខផ្តល់ដោយក្រុមហ៊ុន សហ័ស ភីភីអេសអ៊ីហ្សេត ជាក្រុមហ៊ុនបុត្រសម្ព័ន្ធដែលកាន់កាប់ទាំងស្រុងដោយ ក្រុមហ៊ុន ភ្នំពេញ អេសអ៊ីហ្សេត ភីអិលស៊ី (PPSP) ដើម្បីត្រួតពិនិត្យ និងរក្សាសុវត្ថិភាពក្នុងតំបន់។ និង
- VI. "សេវាច្រកចេញចូលតែមួយ" ដែលមាននៅក្នុងតំបន់ស្រាប់ ដែលសហការជាមួយភ្នាក់ងាររដ្ឋាភិបាលពាក់ព័ន្ធនានា ដូចជាភ្នាក់ងាររបស់គណៈកម្មាធិការតំបន់សេដ្ឋកិច្ចពិសេសកម្ពុជា នាយកដ្ឋានគយ និងរដ្ឋាករកម្ពុជា កាំកុងត្រូល ក្រសួងពាណិជ្ជកម្ម និងក្រសួងការងារ និង បណ្តុះបណ្តាលវិជ្ជាជីវៈ ដើម្បីសម្រួលដល់ការបង់ពន្ធគយ ការចុះបញ្ជីពាណិជ្ជកម្ម និងការគោរព តាមច្បាប់ដល់វិនិយោគិនតំបន់របស់ខ្លួន។

ជាមួយនឹងហេដ្ឋារចនាសម្ព័ន្ធដ៏ទំនើប PPSEZ បានទាក់ទាញវិនិយោគិនជាច្រើនឲ្យមកបង្កើតប្រតិបត្តិការរបស់ពួកគេក្នុងតំបន់។ ក្រុមហ៊ុនរបស់ពួកយើងមានសេវាកម្ម ដូចខាងក្រោមនេះ៖

១.២.១. ការលក់ដី

សម្រាប់រយៈពេលប្រាំពីរ (០៧) ឆ្នាំសារពើពន្ធចាប់ពីថ្ងៃទី៣១ ខែធ្នូ ឆ្នាំ២០១២ រហូតដល់ឆ្នាំ២០១៧ មុនកាលបរិច្ឆេទ អនុវត្តន៍ចុងក្រោយ ចំណូលបានពីការលក់ដីក្នុង PPSEZ គឺជាផ្នែកសំខាន់នៃ ប្រាក់ចំណូលដុលរបស់សម្ព័ន្ធក្រុមហ៊ុនយើង។ ប្រាក់ចំណូលដុលដែលបានពីការលក់ដីអាស្រ័យ ទៅលើចំនួនឡូត៍ និងទំហំនៃឡូត៍នីមួយៗដែលត្រូវបានលក់។

តំបន់សេដ្ឋកិច្ចពិសេសភ្នំពេញ មានទីតាំងប្រហែលជាដប់ប្រាំបី (១៨) គីឡូម៉ែត្រពីចំណុចកណ្តាលនៃ រាជធានីភ្នំពេញ ហើយស្ថិតនៅជាប់ជាមួយផ្លូវជាតិលេខ៤។ ក្នុងនាមជាវិនិយោគិន តំបន់សេដ្ឋកិច្ចពិសេសវិនិយោគិនតំបន់អាចស្នើសុំ និងទទួលបានការលើកទឹកចិត្តពីរាជរដ្ឋាភិបាល និងទទួលបាននូវអត្ថប្រយោជន៍ ដែលបានមកពីការកាត់បន្ថយចំណាយ លើហេដ្ឋារចនាសម្ព័ន្ធនៅពេលវិនិយោគិនតំបន់បង្កើតរោងចក្ររបស់ខ្លួនក្នុង PPSEZ ។

យោងតាមច្បាប់នៃព្រះរាជាណាចក្រកម្ពុជា មានតែរូបវន្តបុគ្គល ឬនីតិបុគ្គលដែលមានសញ្ជាតិខ្មែរឬប្តេជ្ញា ដែលមាន សិទ្ធិកម្មសិទ្ធិលើដីក្នុងព្រះរាជាណាចក្រកម្ពុជា ដូចនេះ ការលក់ដីដែលធ្វើឡើងក្នុង PPSEZ គឺតាមការលក់ផ្តាច់ ឬការជួលរយៈពេលវែង។ ប្រតិបត្តិការលក់ដីធ្វើឡើងសម្រាប់រូបវន្តបុគ្គល ឬ នីតិបុគ្គលសញ្ជាតិខ្មែរ តាមរយៈកិច្ចព្រមព្រៀងទិញលក់ ដែលក្នុងនោះប័ណ្ណកម្មសិទ្ធិ ដីនៃដីឡូត៍ដែលត្រូវលក់នោះ នឹងត្រូវផ្ទេរទៅឲ្យអ្នកទិញនៅពេលអ្នកទិញបានទូទាត់ថ្លៃទិញលក់ដល់ដំណាក់កាលចុងក្រោយ។ ម្យ៉ាងវិញទៀត ការជួលរយៈពេលវែងដែលអាចជួលឲ្យអ្នកជួលក្នុងស្រុក ឬបរទេស ត្រូវបាន អនុវត្តតាមរយៈកិច្ចព្រមព្រៀងជួលរយៈពេលហាសិប (៥០)ឆ្នាំ ដែលមិនអាចប្តូរជា ប្រាក់វិញបាន ដោយភ្ជាប់មកជាមួយនឹងជម្រើសក្នុងការបន្តបានរយៈពេលហាសិប (៥០) ឆ្នាំទៀត តាមខសន្យា និងលក្ខខណ្ឌដែលដែលអាចបន្តជាថ្មីដោយអ្នកជួល។

សម្រាប់ ៧ឆ្នាំចុងក្រោយ ចំនួនប្រតិបត្តិការលក់ដីរបស់ក្រុមហ៊ុនក្នុង PPSEZ ដែលត្រូវបានធ្វើឡើងតាមរយៈការទិញ និងការជួលរយៈពេលវែងមានដូចខាងក្រោម៖

ពិពណ៌នា	២០១៨	២០១៧	២០១៦	២០១៥	២០១៤	២០១៣	២០១២
ការលក់ផ្តាច់	០	១	០	០	១	១	៣
ការជួលរយៈពេលវែង	៦	៩	៩	៨	៦	១៤	១១
ប្រតិបត្តិការលក់ដីសរុប	៦	១០	៩	៨	៧	១៥	១៤

ដោយគិតត្រឹម ថ្ងៃទី៣០ ខែមិថុនា ឆ្នាំ២០១៩ PPSEZ មានដីសរុបទំហំប្រមាណ ៣៥៧.៣២ ហិកតា ដែលនឹងត្រូវអភិវឌ្ឍ ជាបី (០៣) ដំណាក់កាលដូចខាងក្រោម៖

- i. ដំណាក់កាល១ ការអភិវឌ្ឍហេដ្ឋារចនាសម្ព័ន្ធ និងបរិក្ខារសំខាន់ៗ បានបញ្ចប់ ក្នុងឆ្នាំ ២០០៩។ វាមានទំហំ សរុបប្រមាណ ១៣៧.៩៤ ហិកតា ដែលក្នុងនោះផ្ទៃដីប្រមាណ ៨៦.៧១ ហិកតា ត្រូវបានអភិវឌ្ឍជាទីតាំងដីឡូត៍សម្រាប់រោងចក្រចំនួនបុកសិបមួយ (៦១) ដែលឡូត៍នីមួយៗមានទំហំចាប់ពី ០.១៩ ហិកតា ដល់ ១០.៥៧ ហិកតា។ ដំណាក់កាល១ ក៏រួមបញ្ចូលនូវដីប្រមាណ ២៤.៤៦ ហិកតា ដែលត្រូវបានរៀបចំសម្រាប់ការអភិវឌ្ឍ ពាណិជ្ជកម្មដែលអាចបង្កើតជាទីតាំងផ្សេងៗដូចជា ហាង ភោជនីយដ្ឋាន ធនាគារ។ បន្ថែម ពីនេះ ផ្ទៃដីប្រហែល ១.៥៣ ហិកតា ត្រូវបានរៀបចំធ្វើជាកន្លែងស្នាក់នៅឲ្យកម្មករ តំបន់ នៅសល់ត្រូវបានរៀបចំសម្រាប់ការប្រើប្រាស់ហេដ្ឋារចនាសម្ព័ន្ធ និងសេវាកម្ម ដែលរួមមាន ទីស្នាក់ការកណ្តាលរបស់យើង។
- ii. ដំណាក់កាល២ មានទំហំប្រមាណ ១៦១.៥៩ ហិកតា ដែលត្រូវបានបែងចែកជាពីរ (០២) ផ្នែកផ្សេងទៀត គឺដំណាក់កាល២-១ និង ដំណាក់កាល២-២។ ចំពោះដំណាក់កាល ២-១ការអភិវឌ្ឍហេដ្ឋារចនាសម្ព័ន្ធ និងបរិក្ខារបានបញ្ចប់ក្នុងឆ្នាំ២០១៤។ ដំណាក់កាល២-១ គ្របដណ្តប់លើតំបន់ដែលមានទំហំប្រមាណ ៨៧.៨៥ ហិកតា ដែលក្នុងនោះ ៥៩.៨៥ ហិកតា ត្រូវបានអភិវឌ្ឍដើម្បីបង្កើតជាទីតាំងឡូត៍រោងចក្រចំនួនម្ភៃប្រាំបី (២៨) ដែល ឡូត៍នីមួយៗមានទំហំចាប់ពី ០.៥០ ហិកតា ដល់ ១០ ហិកតា ហើយផ្ទៃដីប្រហែល ២.៨២ ហិកតា ត្រូវបានធ្វើជាកន្លែងស្នាក់នៅឲ្យកម្មករ និងដីនៅសល់ត្រូវបានប្រើសម្រាប់ ហេដ្ឋារចនាសម្ព័ន្ធ។ មកដល់បច្ចុប្បន្ន ដំណាក់កាល២-២ កំពុងអភិវឌ្ឍហេដ្ឋារចនាសម្ព័ន្ធ និងបរិក្ខារសំខាន់ៗ ដែលរំពឹងថានឹងបញ្ចប់នៅដើមឆ្នាំ២០១៦។ ដំណាក់កាល២-២ គ្របដណ្តប់លើដីដែលមានទំហំប្រមាណ ៧៣.៧៤ ហិកតា ដែលក្នុងនោះ ៥៧.៨២ ហិកតា ត្រូវបានអភិវឌ្ឍដើម្បីបង្កើតជាទីតាំងឡូត៍រោងចក្រចំនួនសាមសិបមួយ (៣១) ដែលដីឡូត៍នីមួយៗមានទំហំចាប់ពី ០.៦៤ ហិកតា ដល់ ៩.២៨ ហិកតា តំបន់នៅសល់ត្រូវបាន ប្រើសម្រាប់ហេដ្ឋារចនាសម្ព័ន្ធ និងពាណិជ្ជកម្ម។ និង
- iii. ដំណាក់កាល៣ យើងមានដីទំហំប្រមាណ ៥៧,៧៩ ហិកតា ។នៅក្នុងត្រីមាសនេះ យើងបាន ឈានដល់កិច្ចព្រមព្រៀងលក់ដីទំហំ ៤១,៣ហិកតា ដោយជោគជ័យ ទៅអោយក្រុមហ៊ុន Shenzhen International Group ដែលជាក្រុមហ៊ុនផលិតសម្លៀកបំពាក់ដែលមានគុណភាព ខ្ពស់បំផុតនៅក្នុងប្រទេសចិន។ ប្រតិបត្តិការនេះត្រូវបានចាត់ទុកថាជាប្រតិបត្តិការលក់ដីធ្លី ធំបំផុត ដែលមិនធ្លាប់មានពីមុនសម្រាប់ក្រុមហ៊ុន។

ចាប់ពីឆ្នាំ២០១០ ក្រុមហ៊ុនយើងបានទទួលវិញ្ញាបនបត្របញ្ជាក់បទដ្ឋានអន្តរជាតិ ISO 9001 សម្រាប់ ការប្តេជ្ញាក្នុងការគ្រប់គ្រងយ៉ាងមានគុណភាព និង ISO 14001 សម្រាប់ការប្តេជ្ញាក្នុង ការត្រួតពិនិត្យ បរិស្ថានរបស់ខ្លួន។

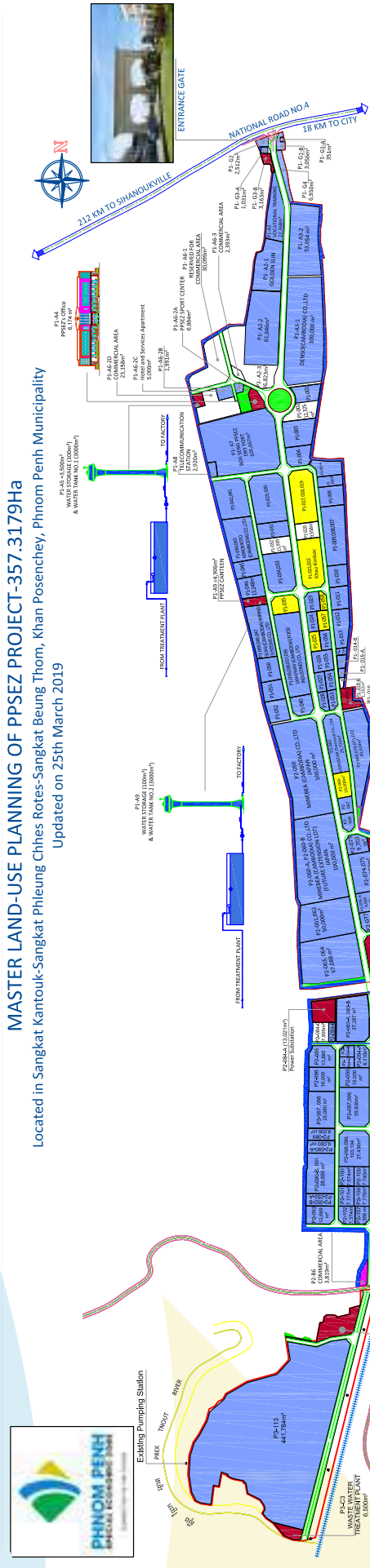

MASTER LAND-USE PLANNING OF PPSEZ PROJECT-357.3179Ha
 Located in Sangkat Kantouk-Sangkat Phleung Chhes Rotes-Sangkat Beung Thom, Khan Posenchey, Phnom Penh Municipality
 Updated on 25th March 2019



LOT NO.	COMPANY NAME	COUNTRY	PLOT AREA	PRODUCT
P1-054	Hare Phnom Penh Genic Center	Japan	1,071 m ²	Japanese cuisine restaurant
P1-055	Cambox Private Limited	Cambodia	22,588 m ²	Training Center
P1-057	SKS Property Group	Malaysia	3,388 m ²	Plastic container
P1-058	Siam Textile and String (Cambodia) Co., Ltd.	Thailand	1,000 m ²	Thread and String
PHASE 2				
P2-059	Coltub Energy (Cambodia) PSEZ Limited	Singapore	50,359 m ²	Power Plant
P2-060	Minobae (Cambodia) Co., Ltd.	Japan	20,000 m ²	Small Size Motor
P2-061	Phnom Penh COME (CAMBODIA) Co., Ltd.	Japan	90,000 m ²	Bitary goods and toys
P2-062	Mitsubishi (Cambodia) Co., Ltd.	Japan	100,000 m ²	Electrical parts
P2-063	SVI (K&E) Company Limited	Thailand	67,488 m ²	Polished Diamond
P2-065	Lin Feng Cambodia	Cambodia	10,000 m ²	Rental Factory
P2-066	Mega Labels & Stickers (Cambodia) Co., Ltd.	Malaysia	10,956 m ²	Labels & Stickers
P2-068	Laxator (Domestic) (Cambodia) Co., Ltd.	USA	40,824 m ²	Diamond polish
P2-069	Q1 Steel Wire Industries (Cambodia) Co., Ltd.	Malaysia	3,783 m ²	Wire mesh
P2-070	Texas SMI (Cambodia) Corporation	Thailand	36,467 m ²	Animal feed
P2-071	Texas SMI (Cambodia) Corporation	Japan	5,006 m ²	Rice polish machine
P2-072	Yong Hui Construction	Cambodia	13,170 m ²	Construction Material Store
P2-073	Unit 1 & 2 Textile Co., Ltd.	Thailand	2,000 m ²	Textile
P2-074	Unit 1 & 2 Textile Co., Ltd.	Hong Kong	2,000 m ²	Chemical for leather products
P2-075	Unit 1 & 2 Textile Co., Ltd.	Japan	4,000 m ²	Painting tools
P2-076	Unit 1 & 2 Textile Co., Ltd.	Japan	3,000 m ²	Stuffed animals
P2-077	Unit 1 & 2 Textile Co., Ltd.	Japan	3,000 m ²	Leather bags and wallets
P2-078	Unit 1 & 2 Textile Co., Ltd.	Japan	13,881 m ²	Rice
P2-079	Unit 1 & 2 Textile Co., Ltd.	Cambodia	5,006 m ²	Construction materials
P2-080	Unit 1 & 2 Textile Co., Ltd.	Australia	10,959 m ²	Mineral building materials
P2-081	Unit 1 & 2 Textile Co., Ltd.	China	3,137 m ²	Plastic material
P2-082	Unit 1 & 2 Textile Co., Ltd.	Japan	16,000 m ²	Connectors
P2-083	Unit 1 & 2 Textile Co., Ltd.	Thailand	25,880 m ²	Painting products
P2-084	Unit 1 & 2 Textile Co., Ltd.	Japan	3,006 m ²	Plastic parts
P2-085	Unit 1 & 2 Textile Co., Ltd.	Japan	26,085 m ²	Optical parts for eyeglasses
P2-086	Unit 1 & 2 Textile Co., Ltd.	Japan	12,869 m ²	Automobile interior trim
P2-087	Unit 1 & 2 Textile Co., Ltd.	India	4,506 m ²	Medical products
P2-088	Unit 1 & 2 Textile Co., Ltd.	Vietnam	15,000 m ²	Medical products
P2-089	Unit 1 & 2 Textile Co., Ltd.	Taiwan	27,436 m ²	Dairy products
P2-090	Unit 1 & 2 Textile Co., Ltd.	USA	7,674 m ²	Non-woven fabric
P2-091	Unit 1 & 2 Textile Co., Ltd.	Japan	7,777 m ²	Packaging Products
P2-092	Unit 1 & 2 Textile Co., Ltd.	Japan	7,777 m ²	Plastic products
P2-093	Unit 1 & 2 Textile Co., Ltd.	Japan	7,777 m ²	Electrical Products
P2-094	Unit 1 & 2 Textile Co., Ltd.	Japan	7,777 m ²	Foot & shoe
P2-095	Unit 1 & 2 Textile Co., Ltd.	Japan	7,777 m ²	Foot & shoe
P2-096	Unit 1 & 2 Textile Co., Ltd.	Japan	7,777 m ²	Foot & shoe
P2-097	Unit 1 & 2 Textile Co., Ltd.	Japan	7,777 m ²	Foot & shoe
P2-098	Unit 1 & 2 Textile Co., Ltd.	Japan	7,777 m ²	Foot & shoe
P2-099	Unit 1 & 2 Textile Co., Ltd.	Japan	7,777 m ²	Foot & shoe
P2-100	Unit 1 & 2 Textile Co., Ltd.	Japan	7,777 m ²	Foot & shoe
P2-101	Unit 1 & 2 Textile Co., Ltd.	Japan	7,777 m ²	Foot & shoe
P2-102	Unit 1 & 2 Textile Co., Ltd.	Japan	7,777 m ²	Foot & shoe
P2-103	Unit 1 & 2 Textile Co., Ltd.	Japan	7,777 m ²	Foot & shoe
P2-104	Unit 1 & 2 Textile Co., Ltd.	Japan	7,777 m ²	Foot & shoe
P2-105	Unit 1 & 2 Textile Co., Ltd.	Japan	7,777 m ²	Foot & shoe
P2-106	Unit 1 & 2 Textile Co., Ltd.	Japan	7,777 m ²	Foot & shoe
P2-107	Unit 1 & 2 Textile Co., Ltd.	Japan	7,777 m ²	Foot & shoe
P2-108	Unit 1 & 2 Textile Co., Ltd.	Japan	7,777 m ²	Foot & shoe
P2-109	Unit 1 & 2 Textile Co., Ltd.	Japan	7,777 m ²	Foot & shoe
P2-110	Unit 1 & 2 Textile Co., Ltd.	Japan	7,777 m ²	Foot & shoe
P2-111	Unit 1 & 2 Textile Co., Ltd.	Japan	7,777 m ²	Foot & shoe
P2-112	Unit 1 & 2 Textile Co., Ltd.	Japan	7,777 m ²	Foot & shoe
P2-113	Unit 1 & 2 Textile Co., Ltd.	Japan	7,777 m ²	Foot & shoe

LOT NO.	COMPANY NAME	COUNTRY	PLOT AREA	PRODUCT
P1-021	Heng Yang Carton and Plastic Co., Ltd.	Taiwan	10,376 m ²	Carton box and Paper Processing
P1-022	Ja Long Plastic Products Co., Ltd.	China	1,000 m ²	Thread
P1-023	Ja Long Plastic Products Co., Ltd.	China	1,000 m ²	Thread
P1-024	Ja Long Plastic Products Co., Ltd.	China	1,000 m ²	Thread
P1-025	Ja Long Plastic Products Co., Ltd.	China	1,000 m ²	Thread
P1-026	Ja Long Plastic Products Co., Ltd.	China	1,000 m ²	Thread
P1-027	Ja Long Plastic Products Co., Ltd.	China	1,000 m ²	Thread
P1-028	Ja Long Plastic Products Co., Ltd.	China	1,000 m ²	Thread
P1-029	Ja Long Plastic Products Co., Ltd.	China	1,000 m ²	Thread
P1-030	Ja Long Plastic Products Co., Ltd.	China	1,000 m ²	Thread
P1-031	Ja Long Plastic Products Co., Ltd.	China	1,000 m ²	Thread
P1-032	Ja Long Plastic Products Co., Ltd.	China	1,000 m ²	Thread
P1-033	Ja Long Plastic Products Co., Ltd.	China	1,000 m ²	Thread
P1-034	Ja Long Plastic Products Co., Ltd.	China	1,000 m ²	Thread
P1-035	Ja Long Plastic Products Co., Ltd.	China	1,000 m ²	Thread
P1-036	Ja Long Plastic Products Co., Ltd.	China	1,000 m ²	Thread
P1-037	Ja Long Plastic Products Co., Ltd.	China	1,000 m ²	Thread
P1-038	Ja Long Plastic Products Co., Ltd.	China	1,000 m ²	Thread
P1-039	Ja Long Plastic Products Co., Ltd.	China	1,000 m ²	Thread
P1-040	Ja Long Plastic Products Co., Ltd.	China	1,000 m ²	Thread
P1-041	Ja Long Plastic Products Co., Ltd.	China	1,000 m ²	Thread
P1-042	Ja Long Plastic Products Co., Ltd.	China	1,000 m ²	Thread
P1-043	Ja Long Plastic Products Co., Ltd.	China	1,000 m ²	Thread
P1-044	Ja Long Plastic Products Co., Ltd.	China	1,000 m ²	Thread
P1-045	Ja Long Plastic Products Co., Ltd.	China	1,000 m ²	Thread
P1-046	Ja Long Plastic Products Co., Ltd.	China	1,000 m ²	Thread
P1-047	Ja Long Plastic Products Co., Ltd.	China	1,000 m ²	Thread
P1-048	Ja Long Plastic Products Co., Ltd.	China	1,000 m ²	Thread
P1-049	Ja Long Plastic Products Co., Ltd.	China	1,000 m ²	Thread
P1-050	Ja Long Plastic Products Co., Ltd.	China	1,000 m ²	Thread
P1-051	Ja Long Plastic Products Co., Ltd.	China	1,000 m ²	Thread
P1-052	Ja Long Plastic Products Co., Ltd.	China	1,000 m ²	Thread
P1-053	Ja Long Plastic Products Co., Ltd.	China	1,000 m ²	Thread
P1-054	Ja Long Plastic Products Co., Ltd.	China	1,000 m ²	Thread
P1-055	Ja Long Plastic Products Co., Ltd.	China	1,000 m ²	Thread

LEGEND:

- INFRASTRUCTURE FACILITIES
- LAND FOR FACTORY (BOOKED)
- LAND FOR FACTORY (SOLD)
- LAND FOR FACTORY (AVAILABLE)
- RENTAL FACTORY
- GREEN AREA

0 100 250 500 1000



១.២.២. សេវាកម្មដែលផ្តល់ជូន

ប្រសិនបើយើងនឹងការអភិវឌ្ឍនៃការលក់ដីក្នុង PPSEZ ក្រុមហ៊ុនយើងផ្តល់ឲ្យអ្នកជួលក្នុង PPSEZ នូវសេវាកម្ម និងហេដ្ឋារចនាសម្ព័ន្ធ ក្នុងការសម្រួលដល់ប្រតិបត្តិការរបស់ពួកគេដែលរួមមាន៖

បរិក្ខារ

ក្រុមហ៊ុនរបស់យើង ផ្តល់ឲ្យអ្នកជួលនៅក្នុង PPSEZ នូវការផ្គត់ផ្គង់ទឹកដែលមានស្ថេរភាព និងឯករាជ្យ។ យើងផ្គត់ផ្គង់ទឹកតាមរយៈការដំឡើងស្ថានីយ៍ចម្រោះទឹក ដែលមានសមត្ថភាពផលិតទឹកស្អាតចំនួន ១៤.៩០០ ម^៣ ក្នុងមួយថ្ងៃ។ រោងចក្រចម្រោះទឹកមានទីតាំងស្ថិតនៅក្នុង PPSEZ ដោយវាប្រមូលទឹកពីស្ទឹងព្រែកត្នោតដែលមានទីតាំងជាប់នឹង PPSEZ។ លើសពីនេះទឹកមួយចំនួនទៀតក៏មានប្រភពពីទឹកភ្លៀង ដែលយើងប្រមូលដោយប្រើប្រាស់នូវត្រពាំង ស្តុកទឹកភ្លៀង ដែលមានសមត្ថភាពស្តុកចំនួន ២៥.០០០ ម^៣ ។ ត្រពាំងស្តុកទឹកភ្លៀងត្រូវបានប្រើប្រាស់ប្រព័ន្ធបម្រុងសម្រាប់ផ្គត់ផ្គង់ទឹកបណ្តោះអាសន្ន ក្នុងករណីដែលការផ្គត់ផ្គង់ទឹក ពីទឹកស្ទឹងមានភាពរអាក់រអួល។ មុនពេលផ្គត់ផ្គង់ទឹកទៅអ្នកជួលក្នុង PPSEZ វិស្វករដែលមានបទពិសោធន៍ក្នុងការចម្រោះទឹក បានធ្វើតេស្តគុណភាពរបស់ទឹកដោយប្រើឧបករណ៍ទំនើប និងមានប្រសិទ្ធភាព នៅក្នុងមន្ទីរពិសោធន៍របស់ស្ថានីយ៍ ដើម្បីធានាគុណភាពទឹកស្របតាមស្តង់ដារខុស្សាហកម្ម។ ក្រុមហ៊ុនរបស់យើងបានដំឡើងអាងស្តុកទឹកកំពស់ខ្ពស់ និងអាងទឹកសរុបចំនួនប្រាំ (០៥) សម្រាប់ស្តុកទឹក និងបង្កើនសម្ពាធទឹកសម្រាប់ការប្រើប្រាស់របស់អ្នកជួល។

យើងបានចូលរួមក្នុងប្រតិបត្តិការរោងចក្រផលិតអគ្គិសនីក្នុង PPSEZ តាមរយៈក្រុមហ៊ុនជាសម្ព័ន្ធរបស់យើងគឺក្រុមហ៊ុន ខុលបេន ភីភីអេសអិហ្សេត ដែលផ្គត់ផ្គង់អគ្គិសនីសម្រាប់អ្នកជួល និងរាល់អគារនៅក្នុង PPSEZ សម្រាប់ប្រើប្រាស់ក្នុងករណីដែលមានការខ្វះខាតថាមពលដែលផ្គត់ផ្គង់ដោយអគ្គិសនីជាតិ។ រោងចក្រផលិតអគ្គិសនីនេះ ត្រូវបានសង់នៅលើផ្ទៃដីដែលមានទំហំប្រមាណ ៥.០៤ ហិកតា និងមានសមត្ថភាពផលិតអគ្គិសនីសរុបដប់បី (១៣) មេហ្គាវ៉ាត តាមរយៈម៉ាស៊ីនភ្លើងធុនធំប្រើប្រេងឥន្ធនៈចំនួនបី (០៣)។

រូបភាពខាងក្រោមបង្ហាញពីរោងចក្រអគ្គិសនីឯកជនដែលស្ថិតនៅក្នុង PPSEZ៖



(ប្រភព៖ PPSP)

ការថែទាំហេដ្ឋារចនាសម្ព័ន្ធ

ដើម្បីផ្គត់ផ្គង់ចំណាយក្នុងការថែទាំហេដ្ឋារចនាសម្ព័ន្ធ និងប្រតិបត្តិការទូទៅរបស់ PPSEZ ក្នុងទីផ្លូវសាធារណៈ ដូចជាផ្លូវថ្នល់ អគ្គិសនីសម្រាប់អំពូលតាមផ្លូវ និងចំណាយថែទាំបរិក្ខារហេដ្ឋារចនាសម្ព័ន្ធក្នុង PPSEZ ក្រុមហ៊ុនរបស់យើងប្រមូលថ្លៃថែទាំហេដ្ឋារចនាសម្ព័ន្ធពីអ្នកកាន់កាប់ក្នុង PPSEZ។ ថ្លៃថែទាំហេដ្ឋារចនាសម្ព័ន្ធនេះ ត្រូវបានប្រមូលផ្អែកលើទំហំដីរបស់អ្នកកាន់កាប់ ដែលត្រូវគុណដោយអត្រាកំណត់ទុកមុននៃថ្លៃថែទាំ។

សេវាផ្តល់ប្រឹក្សា និងជំនួយរដ្ឋបាល

ដើម្បីជាមជ្ឈមណ្ឌលច្រកចេញចូលតែមួយ សម្រាប់វិនិយោគិនតំបន់របស់យើង ក្រុមហ៊ុន របស់យើង ផ្តល់ប្រឹក្សា និងសេវាកម្មជំនួយរដ្ឋបាល។ ការផ្តល់ឱ្យនូវការប្រឹក្សា និងជំនួយខាងរដ្ឋបាលនេះមាន គោលបំណងក្នុងការសម្រួល សកម្មភាពចុះបញ្ជីរបស់វិនិយោគិនតំបន់ក្នុងព្រះរាជាណាចក្រកម្ពុជា។ សេវាកម្មជំនួយរដ្ឋបាលទាំងនេះរួមមានការចុះបញ្ជីប្រតិបត្តិការអាជីវកម្មរបស់វិនិយោគិនតំបន់ ជាមួយនឹង អង្គការផ្សេងៗទៀតក្នុងព្រះរាជាណាចក្រកម្ពុជាដែលមានដូចខាងក្រោម៖

- ការចុះបញ្ជីគម្រោងវិនិយោគដែលមានលក្ខណៈសម្បត្តិគ្រប់គ្រាន់
- ការដាក់ពាក្យសុំការលើកទឹកចិត្តផ្នែកពន្ធដារ
- ការរៀបចំបញ្ជីគោលសម្រាប់ការផលិត
- វិញ្ញាបនបត្រ និងការប្រកាសបើករោងចក្រ
- ការចុះបញ្ជីនៅក្រសួងការងារ និងបណ្តុះបណ្តាលវិជ្ជាជីវៈ
- វិញ្ញាបនបត្រប្រព័ន្ធអនុគ្រោះទូទៅ (សម្រាប់វិនិយោគិនតំបន់ដែលត្រូវនាំទំនិញចេញ) សម្រាប់ការបង់ពន្ធអាករ។

ប្រព្រឹត្តិកម្មទឹកសំអុយ

យើងមានផ្តល់សេវាប្រព្រឹត្តិកម្មទឹកសម្រាប់ទឹកសំណល់ ដែលត្រូវបានបញ្ចេញចោលដោយ អ្នកកាន់កាប់តំបន់ ដោយប្រើប្រាស់ប្រព័ន្ធបង្ហូរទឹកការពារច្រោះ ដែលត្រូវបានដំឡើងនៅក្នុង PPSEZ។ ស្ថានីយ៍ប្រព្រឹត្តិកម្មទឹកសំអុយ ប្រើប្រាស់ប្រព័ន្ធ Aerated Lagoon ដែលប្រើប្រាស់ Aeration Ponds ដែលមាន Aerators Settling Ponds និង Polishing Pond ដើម្បីច្រោះសារធាតុពុល ក្នុងទឹកសំណល់មុនពេលបញ្ចេញចោលទៅក្រៅតំបន់ ឬប្រើប្រាស់ឡើងវិញក្នុងគោលបំណង ស្រោចស្រព ក្នុងបរិវេណតំបន់។

រូបភាពខាងក្រោមបង្ហាញពីការច្រោះទឹក និងបរិក្ខារប្រព្រឹត្តិកម្មទឹកសំអុយ នៅក្នុង PPSEZ៖



(ប្រភព៖ PPSP)

១.២.៣. ប្រាក់ចំណូលបានពីការជួល

យើងផ្តល់សេវាកម្មជួលអគាររួមមាន រោងចក្រ និងវេសនដ្ឋាន ឃ្លាំង និងហាងក្នុង PPSEZ។ សេវាកម្មជួលទាំងនេះ ភាគច្រើនគឺជាការជួលរយៈពេលខ្លី។ ជាទូទៅរយៈពេលជួលមានចាប់ពីបី (០៣) ដល់ប្រាំ (០៥) ឆ្នាំ ជាមួយនឹងជម្រើសក្នុងការបន្តបី (០៣) ដល់ប្រាំ (០៥) ឆ្នាំទៀត។

១.២.៤. អាជីវកម្មសំណង់

តាំងពីឆ្នាំ ២០១៧ យើងបានបង្កើតក្រុមហ៊ុន Sahas E&C Co.,Ltd ដើម្បីពង្រីកអាជីវកម្មថ្មីក្នុង វិស័យវិស្វកម្មនិងសំណង់។ ក្រុមហ៊ុននេះចាប់ផ្តើមការងារសំណង់នៅក្នុងសម្ព័ន្ធក្រុមហ៊ុន ហើយ ក្រោយមកចាប់ផ្តើមទទួលយកកិច្ចព្រមព្រៀងពីអតិថិជនផ្សេងទៀត។

បច្ចុប្បន្ននេះយើងកំពុងអភិវឌ្ឍរោងចក្រជួល ដែលត្រូវបានផ្តល់ថវិកាដោយវិទ្យាស្ថានហិរញ្ញវត្ថុ ឈានមុខគេពីប្រទេសថៃ។ ប្រភេទនៃរោងចក្រជួលនេះបង្កើតឡើងដើម្បីតម្រូវការរបស់អតិថិជន ក្នុងការជួលរយៈពេលជួលវែង។



១.៣. ស្ថានភាពទីផ្សារ

គិតមកដល់ត្រីមាសថ្ងៃទី៣០ ខែមិថុនា ឆ្នាំ២០១៩ ក្រុមហ៊ុនរបស់យើងបានវិនិយោគិនតំបន់/អ្នកជួលសរុបចំនួន កៅសិប (៩០) ក្នុង PPSEZ ដែលមានប្រភពពី ប្រទេសជប៉ុន សឹង្ហបុរី ម៉ាឡេស៊ី តៃវ៉ាន់ កូរ៉េ ហ្វីលីពីន ចិន វៀតណាម ទួតិ សហរដ្ឋអាមេរិក កម្ពុជា និងថៃ។

គោលដៅអតិថិជនរបស់យើង គឺវិនិយោគិនតំបន់ដែលចូលរួមក្នុងឧស្សាហកម្មចាប់ពីធុនស្រាល ទៅមធ្យម និងឧស្សាហកម្មប្រើប្រាស់ពលកម្មច្រើន ហើយកន្លងមក យើងបានទាក់ទាញវិនិយោគិនពី ឧស្សាហកម្មដូចខាងក្រោម៖

- ផលិតផលមេកានិក និងអគ្គិសនីទុកសម្រាប់ការនាំចេញ និងទីផ្សារក្នុងស្រុក
- ឧស្សាហកម្មវាយនភណ្ឌ ស្បែកជើង និងសំលៀកបំពាក់
- ឧស្សាហកម្មចំណីអាហារ និងកសិកម្មសម្រាប់ទីផ្សារក្នុងតំបន់ និងក្នុងស្រុក
- ផលិតផលប្រើប្រាស់ (ឱសថ ទំនិញខ្ទប់ ។ល។)
- គ្រឿងបន្លាស់យានយន្ត
- ការដំឡើងផ្នែកផលិតផលមិនទាន់សម្រេចទៅជាផលិតផលសម្រេចសម្រាប់ទីផ្សារក្នុងស្រុក និងក្នុងតំបន់ និងក្រុមហ៊ុនដឹកជញ្ជូន។

ផ្អែកតាមការធ្វើបច្ចុប្បន្នភាពថ្មីៗនេះពីក្រុមប្រឹក្សាអភិវឌ្ឍន៍កម្ពុជា ក្រុមហ៊ុន ភ្នំពេញ អេសអ៊ីហ្សិត បានទទួលគម្រោងវិនិយោគដែលមានលក្ខណៈសម្បត្តិគ្រប់គ្រាន់ ធំៗជាងគេទី២ ក្នុងចំណោម តំបន់សេដ្ឋកិច្ចពិសេសទាំងអស់ដែល មានគម្រោងវិនិយោគដែលមានលក្ខណៈសម្បត្តិគ្រប់គ្រាន់ ចំនួន ៩២ គម្រោង ប៉ុន្តែតំបន់សេដ្ឋកិច្ចពិសេសភ្នំពេញបានទាក់ទាញដើមទុនវិនិយោគខ្ពស់ជាងគេ បំផុតគឺ ៥៦២.៦៨៩.៦៦៦ ដុល្លារអាមេរិក។

ឈ្មោះតំបន់សេដ្ឋកិច្ចពិសេស	ទីតាំង	ឆ្នាំបង្កើត	ផ្ទៃដី (ហិកតា)	គ.ល.គ
តំបន់សេដ្ឋកិច្ចពិសេស ក្រុងព្រះសីហនុ	ព្រះសីហនុ	២០០៨	១,១១៣	១០៩
តំបន់សេដ្ឋកិច្ចពិសេស ភ្នំពេញ	ភ្នំពេញ	២០០៦	៣៥៧	៩០
តំបន់សេដ្ឋកិច្ចពិសេស ម៉ាន់ហាឆែនស្វាយរៀង	ស្វាយរៀង	២០០៦	១៥៧	៣១
តំបន់សេដ្ឋកិច្ចពិសេស តាយ សេង បារីត	បារីត	២០០៧	៩៩	២៧
តំបន់សេដ្ឋកិច្ចពិសេស សានកូ ប៉ោយប៉ែត	បន្ទាយមានជ័យ	២០១៣	៦៦.៥	១០
តំបន់សេដ្ឋកិច្ចពិសេស ប៉ោយប៉ែត អូរនាង	បន្ទាយមានជ័យ	២០០៦	៤៦៧	៥
តំបន់សេដ្ឋកិច្ចពិសេស នាង កុក កោះកុង	កោះកុង	២០០៧	៣៣៥	៥
តំបន់សេដ្ឋកិច្ចពិសេស រៀង បារីត	ស្វាយរៀង	២០១២	១០៦.៥	៤
តំបន់សេដ្ឋកិច្ចពិសេសកំពង់ផែស្វយ័តក្រុងព្រះសីហនុ	ក្រុងព្រះសីហនុ	២០០៩	៧០	៣
តំបន់សេដ្ឋកិច្ចពិសេស ក្រុងព្រះសីហនុ ១	ក្រុងព្រះសីហនុ	២០០៦	១៧៨	៣
តំបន់សេដ្ឋកិច្ចពិសេស សានដុង សាន់សែល	ស្វាយរៀង	២០១៣	៩៦	២
តំបន់សេដ្ឋកិច្ចពិសេស Goldfame Paksun	ស្វាយរៀង	២០០៧	៨០	២
តំបន់សេដ្ឋកិច្ចពិសេស Hi-Park	កណ្តាល	២០១៣	២៦៣.១៣	២
តំបន់សេដ្ឋកិច្ចពិសេស H. K. T	ព្រះសីហនុ	២០១២	៣៤៥	១
តំបន់សេដ្ឋកិច្ចពិសេស Kerry Worldbridge	ភ្នំពេញ	២០១៥	៦៣	១
តំបន់សេដ្ឋកិច្ចពិសេស Qi Lu (Jian Pu Zhai)	ស្វាយរៀង	២០១៧	១៧៩.១២	១
តំបន់សេដ្ឋកិច្ចពិសេស ប៉ោយប៉ែត ភីភី	បន្ទាយមានជ័យ	២០១៥	៦៨.៥	១
តំបន់សេដ្ឋកិច្ចពិសេស Suvannaphum	កណ្តាល	២០១៤	២០០	១

(សំគាល់៖ “គ.ល.គ” គម្រោងវិនិយោគមានលក្ខណៈសម្បត្តិគ្រប់គ្រាន់)



ទស្សនវិស័យទៅថ្ងៃអនាគត សម្រាប់តំបន់សេដ្ឋកិច្ចពិសេស នៅក្នុងប្រទេសកម្ពុជា ត្រូវបានព្យាករណ៍ថានឹងមានភាពវិជ្ជមាន ស្របជាមួយនឹងការប្រមើលឃើញនូវកំណើន សេដ្ឋកិច្ចយ៉ាងខ្លាំងក្នុងប្រទេសកម្ពុជា។ ប្រទេសកម្ពុជាពឹងផ្អែកយ៉ាងខ្លាំង លើការវិនិយោគ ដើម្បីជំរុញកំណើនសេដ្ឋកិច្ច។ ជាការពិត គម្រោងតំបន់សេដ្ឋកិច្ចពិសេស ត្រូវបានណែនាំដោយ រដ្ឋាភិបាលកម្ពុជា ដើម្បីជំរុញការវិនិយោគ ដោយមានគោលបំណងបង្កើតនីតិវិធីរដ្ឋបាលឲ្យ កាន់តែមានប្រសិទ្ធភាព និងលើកទឹកចិត្តឲ្យវិនិយោគិនចូលរួមនៅ គ្រប់ទិដ្ឋភាពទាំងអស់ក្នុង ការអភិវឌ្ឍន៍ និងប្រតិបត្តិការក្នុងតំបន់សេដ្ឋកិច្ចពិសេស។ លើសពីនេះទៀត ច្បាប់ និងគោល នយោបាយត្រូវបានដាក់ឲ្យអនុវត្ត ដើម្បីលើកទឹកចិត្ត និងការពារដល់ការវិនិយោគបរទេស ដើម្បីជំរុញកំណើនសេដ្ឋកិច្ចក្នុងស្រុករបស់ប្រទេសកម្ពុជា ជាពិសេស ច្បាប់ស្តីពីការវិនិយោគ ត្រូវបានធ្វើវិសោធនកម្មក្នុងឆ្នាំ២០០៣។ ដោយសារប្រទេសកម្ពុជា នៅតែបន្តខ្វះខាតយ៉ាងខ្លាំង សម្រាប់ឧស្សាហកម្មនីយកម្ម កំណើនរឹងមាំត្រូវបានរំពឹងថា នឹងបានមកពីឧស្សាហកម្មសំខាន់ៗ នៅក្នុងប្រទេសកម្ពុជា ជាពិសេសពីវិស័យកសិកម្ម រោងចក្រកាត់ដេរ សំណង់ និងទេសចរណ៍។ ការគាំទ្រយ៉ាងសកម្មពីរដ្ឋាភិបាល ក្នុងការអភិវឌ្ឍន៍ប្រទេសជាតិ បានជះឥទ្ធិពលទៅដល់ការ អភិវឌ្ឍន៍តំបន់សេដ្ឋកិច្ចពិសេសទាំងមូល។

ការអភិវឌ្ឍន៍តំបន់សេដ្ឋកិច្ចពិសេសក្នុងប្រទេសកម្ពុជា គឺនៅតែស្ថិតក្នុងដំណាក់កាលដំបូង របស់ខ្លួននៅឡើយ។ សព្វថ្ងៃនេះ អ្នកផ្តល់ការវិនិយោគផ្ទាល់ពីបរទេសធំៗ មួយចំនួនមក ប្រទេសកម្ពុជារួមមាន ប្រទេសចិន កូរ៉េ ម៉ាឡេស៊ី ចក្រភពអង់គ្លេស និងសហរដ្ឋអាមេរិក។ ក្នុងចំណោម ៣៦តំបន់សេដ្ឋកិច្ចពិសេសដែលបានអនុម័ត មានតែ១៧តំបន់សេដ្ឋកិច្ចពិសេស តែប៉ុណ្ណោះ ដែលបានចាប់ផ្តើមប្រតិបត្តិការអាជីវកម្មរបស់ខ្លួន។ ការអភិវឌ្ឍន៍ដ៏រឹងមាំ និងការរីកចម្រើនផ្នែកឧស្សាហកម្ម ត្រូវបានរំពឹងថានឹងធានាបាននូវកំណើនយ៉ាងខ្លាំងសម្រាប់ អភិវឌ្ឍន៍តំបន់សេដ្ឋកិច្ចពិសេស នៅសល់នៅក្នុងប៉ុន្មានឆ្នាំខាងមុខ។ ប្រទេសកម្ពុជាមាន បរិយាកាសវិនិយោគ គួរឱ្យទាក់ទាញមួយ តាមរយៈបរិយាកាសស្ថិរភាពនយោបាយ គុណប្រយោជន៍ភូមិសាស្ត្រ ប្រព័ន្ធសេដ្ឋកិច្ចបើកចំហ និងថ្លៃកម្លាំងពលកម្មទាប។ លើសពីនេះ រដ្ឋាភិបាលកម្ពុជាបានផ្តល់នូវ រយៈពេលលើកលែងពន្ធលើប្រាក់ចំណេញ ពន្ធនាំចូល និងការ លើកទឹកចិត្តជាច្រើនដូចជា សេវាកម្មប្រកបចេញចូលតែមួយ ក្នុងតំបន់សេដ្ឋកិច្ចពិសេស ដើម្បីទាក់ទាញការវិនិយោគផ្ទាល់ពីបរទេស ចូលទៅក្នុងតំបន់សេដ្ឋកិច្ចពិសេសនោះ។ ការ អភិវឌ្ឍន៍ហេដ្ឋារចនាសម្ព័ន្ធ និង កន្លែងផ្តល់ភាពងាយស្រួលមួយចំនួនក្នុងតំបន់សេដ្ឋកិច្ច ពិសេស ជាការទាក់ទាញបន្ថែមអ្នកវិនិយោគិនតំបន់ដើម្បីធ្វើការវិនិយោគនៅក្នុងតំបន់សេដ្ឋកិច្ច ពិសេស ហេតុដូចនេះវាជួយបង្កើនល្បឿននៃការអភិវឌ្ឍន៍តំបន់សេដ្ឋកិច្ចពិសេសផងដែរ។

១.២. ស្ថានភាពប្រកួតប្រជែង

ចំណុចសំខាន់ៗផ្សេងៗដំបូងសម្រាប់គុណសម្បត្តិ នៃការប្រកួតប្រជែងរបស់យើងមានដូច ខាងក្រោម៖

១.៤.១. ទីតាំងយុទ្ធសាស្ត្រនៃតំបន់សេដ្ឋកិច្ចរបស់យើង

PPSEZ មានទីតាំងស្ថិតនៅរាជធានីនៃព្រះរាជាណាចក្រកម្ពុជា និងមានចម្ងាយប្រមាណដប់ប្រាំបី (១៨) គីឡូម៉ែត្រពីចំណុចកណ្តាលនៃរាជធានីភ្នំពេញ ដែលងាយស្រួលក្នុងការធ្វើដំណើរ ទៅកាន់ កំពង់ផែស្វយ័តភ្នំពេញ (កំពង់ផែទន្លេអន្តរជាតិនៅរាជធានីភ្នំពេញ) និងមានចម្ងាយប្រាំបី (០៨) គីឡូម៉ែត្រ ពីអាកាសយានដ្ឋានអន្តរជាតិភ្នំពេញ។ ជានេះទៅទៀត PPSEZ ស្ថិតនៅតាម បណ្តោយផ្លូវជាតិលេខ៤ ដែលជាផ្លូវគមនាគមន៍ចម្បង និងងាយស្រួលក្នុងការធ្វើដំណើរទៅ កាន់កំពង់ផែស្វយ័តក្រុងព្រះសីហនុ។ PPSEZ ក៏អាចធ្វើដំណើរទៅដល់ដោយមធ្យោបាយ គមនាគមន៍ ផ្សេងទៀត។ បន្ថែមពីនេះ PPSEZ មានទីតាំងស្ថិតនៅជិតផ្លូវដែកសំខាន់របស់កម្ពុជា។ ទីតាំងយុទ្ធសាស្ត្ររបស់ PPSEZ បានផ្តល់ភាពងាយស្រួលក្នុងការធ្វើដំណើរទៅដល់ និងជួយសម្រួល ក្នុងការចែកចាយទំនិញផលិតបានទៅកាន់ តំបន់ផ្សេងៗនៃព្រះរាជាណាចក្រកម្ពុជា។

Poipet PP SEZ ជាតំបន់សេដ្ឋកិច្ចពិសេសថ្មីមួយ ដែលស្ថិតក្រោមការអភិវឌ្ឍ និង ប្រតិបត្តិការ ដោយក្រុមហ៊ុន Poipet PPSEZ Co., Ltd ដែលជាក្រុមហ៊ុនបុត្រសម្ព័ន្ធរបស់ក្រុមហ៊ុន Phnom Penh SEZ Plc. វាមានទីតាំងស្ថិតក្នុងខេត្តបន្ទាយមានជ័យ ផ្នែកពាយព្យនៃប្រទេសកម្ពុជា ជាប់នឹងព្រំទល់កម្ពុជា-ថៃ និង មានចម្ងាយ ៨ គីឡូម៉ែត ប៉ែកខាងកើតពីទីក្រុងប៉ោយប៉ែត ដែល តភ្ជាប់ទៅច្រកព្រំដែនសំខាន់មួយជាមួយប្រទេសថៃនៅភាគខាងជើងនៃប្រទេសកម្ពុជា។ ទីតាំង យុទ្ធសាស្ត្រខាងលើមានភាពទាក់ទាញវិនិយោគិន ដែលកំពុងទន្ទឹងរង់ចាំ ចាប់ផ្តើមផលិតកម្មថ្មី ឃ្លាំង ឬតំបន់ចែកចាយនាពេលអនាគត។ វាមានចម្ងាយ ២៥០ គីឡូម៉ែតពីកំពង់ផែទឹកជ្រៅ Laem Chabang ប្រទេសថៃ និងស្ថិតនៅទីតាំងយុទ្ធសាស្ត្រដោយភ្ជាប់ទៅផ្លូវជាតិលេខ ៥ (ជាផ្នែកនៃ Asian Highway 1)។ Poipet PP SEZ ជាចំនុចសំខាន់ភ្ជាប់ទៅទីក្រុងហូជីមិញ- ភ្នំពេញ- សៀមរាប-បាងកក។

១.៤.២. ការបង្កើតទំនាក់ទំនងល្អជាមួយនឹងអតិថិជន

បច្ចុប្បន្ន ក្រុមហ៊ុន ភ្នំពេញ អេសអិប៊ិច ភីអិលស៊ី (PPSP) បានចូលរួមក្នុងការអភិវឌ្ឍ និង ការគ្រប់គ្រងតំបន់សេដ្ឋកិច្ចពិសេសអស់រយៈពេលលើសពីដប់ (១០)ឆ្នាំ។ គិតត្រឹមថ្ងៃទី៣០ ខែមិថុនា ឆ្នាំ២០១៩ PPSEZ មានវិនិយោគិនតំបន់ចំនួនកៅសិបពីរ (៩២) (អតិថិជនត្រូវ បានស្គាល់ថាជាវិនិយោគិនតំបន់ផងដែរ នៅពេលពួកគេបានបង្កើតប្រតិបត្តិការ ក្នុង PPSEZ) ដែល បានបង្កើតរោងចក្ររួចរាល់ ឬកំពុងបង្កើតរោងចក្រផលិតកម្ម/ដំឡើង ម៉ាស៊ីនក្នុង PPSEZ។ បន្ថែមពីនេះ ថ្ងៃទី៣០ ខែមិថុនា ឆ្នាំ២០១៩ PPSEZ គឺជាតំបន់សេដ្ឋកិច្ចមួយក្នុងចំណោមតំបន់ សេដ្ឋកិច្ចដែលមានដើមទុនវិនិយោគ និងចំនួនអ្នកជួលឈានមុខគេក្នុងចំណោម តំបន់ សេដ្ឋកិច្ចពិសេស ដែលទទួលបានការអនុញ្ញាត ចំនួនសាមសិបប្រាំមួយ (៣៦) ក្នុងប្រទេស កម្ពុជា។

ជាងនេះទៅទៀត តាមរយៈភាគហ៊ុនិកជនជាតិជប៉ុនរបស់យើង និងបណ្តាញ ធុរកិច្ចទូលំទូលាយ របស់គណៈគ្រប់គ្រងរបស់ PPSP ថ្ងៃទី៣០ ខែមិថុនា ឆ្នាំ២០១៩ ក្រុមហ៊ុនរបស់យើងបាន ទាក់ទាញបានយ៉ាងជោគជ័យនូវក្រុមហ៊ុនជប៉ុនចំនួនសែសិបប្រាំពីរ (៤៧) ដែលបានមក វិនិយោគក្នុង PPSEZ ដែលបានធ្វើឲ្យ PPSEZ មានវិនិយោគិនជនជាតិជប៉ុនធំជាងគេ ក្នុងចំណោម តំបន់សេដ្ឋកិច្ចពិសេសនានា ក្នុងព្រះរាជាណាចក្រកម្ពុជា។

១.៤.៣. បុគ្គលិកជាន់ខ្ពស់ដែលមានបទពិសោធន៍ខ្ពស់

ក្រុមហ៊ុនរបស់យើង ដឹកនាំដោយបុគ្គលិកជាន់ខ្ពស់ដែលមានបទពិសោធន៍ខ្ពស់។ ប្រធាន ក្រុមប្រឹក្សាភិបាលមិនប្រតិបត្តិរបស់យើង លោកជំទាវឧកញ៉ា លីម ឈីវហូរ បានដឹកនាំក្រុមហ៊ុន តាំងពីការបង្កើតក្រុមហ៊ុនដំបូងក្នុងឆ្នាំ ២០០៦។ លោកជំទាវឧកញ៉ា លីម ឈីវហូរ បានចូលរួមក្នុងការគ្រប់គ្រង ការអភិវឌ្ឍហេដ្ឋារចនាសម្ព័ន្ធ ការអភិវឌ្ឍអចលនទ្រព្យ និងការ វិនិយោគ ការជួញដូរទំនិញប្រើប្រាស់ ការលំហែ និងបដិសណ្ឋារកិច្ចនៅក្នុងព្រះរាជាណាចក្រ កម្ពុជា អស់រយៈពេលជាងសាមសិប (៣០) ឆ្នាំ។ មួយវិញទៀតនាយក ប្រតិបត្តិរបស់យើង លោក Hiroshi Uematsu បានចូលរួមក្នុងរដ្ឋបាលធុរកិច្ច និង វិស័យដែលទាក់ទងនឹងវិស្វកម្ម អស់រយៈពេលជាងម្ភៃ (២០) ឆ្នាំ។

ប្រធានក្រុមប្រឹក្សាភិបាល និងនាយកប្រតិបត្តិ បានដឹកនាំបុគ្គលិកជាន់ខ្ពស់ចំនួន ប្រាំបី (០៨) រូប ដែលមានជំនាញផ្សេងៗគ្នាក្នុងការសាងសង់ ការគ្រប់គ្រងគម្រោង វិស្វកម្ម សេវាអតិថិជន ទីផ្សារ គណនេយ្យ ហិរញ្ញវត្ថុ និងផ្នែកគ្រប់គ្រងទំនាក់ទំនងវិនិយោគិន គឺជាចំណែកយ៉ាងធំក្នុង ភាពជោគជ័យរបស់សម្ព័ន្ធក្រុមហ៊ុនយើង។



១.៤.៤ .សេវាកម្មចាំបាច់បន្ថែម

បន្ថែមទៅលើការអភិវឌ្ឍ និងការគ្រប់គ្រង PPSEZ សម្ព័ន្ធក្រុមហ៊ុនរបស់យើងមានសមត្ថភាពក្នុងការផ្តល់សេវាកម្មចាំបាច់បន្ថែមក្នុង PPSEZ ដែលរួមមាន៖

- សេវាសន្តិសុខដែលផ្តល់ដោយក្រុមហ៊ុន សហិស ភីភីអេសអ៊ីហ្សិត ជាក្រុមហ៊ុនបុត្រសម្ព័ន្ធ កាន់កាប់ទាំងស្រុងដោយ PPSP។
- ការផ្គត់ផ្គង់ថាមពលអគ្គិសនីបម្រុងដែលមានស្ថេរភាព ពីស្ថានីយ៍ថាមពលអគ្គិសនីឯកជនដែលមានទីតាំងស្ថិតនៅក្នុង PPSEZ ដែលដំណើរការដោយក្រុមហ៊ុន ខូលបេន ភីភីអេសអ៊ីហ្សិត ជាក្រុមហ៊ុនជាសម្ព័ន្ធភាពរបស់។
- បរិក្ខារផែស្តុកក្នុង PPSEZ ដែលប្រតិបត្តិការដោយក្រុមហ៊ុន បុកសេង ភីភីអេសអ៊ីហ្សិត ដែលជាក្រុមហ៊ុនជាសម្ព័ន្ធភាពរបស់ PPSP។ និង
- ហេដ្ឋារចនាសម្ព័ន្ធដទៃទៀត ដូចជាស្ថានីយ៍ចម្រោះទឹកស្អាត និងស្ថានីយ៍ប្រព្រឹត្តិកម្មទឹកស្អុយឯកជន បណ្តាញ ទូរគមនាគមន៍ ទីធ្លារឃ្នាំងជួលគ្រប់គ្រាន់ សេវាកម្មជួលនិវេសនដ្ឋាន និង សេវាកម្មដទៃទៀតដែលបំពេញតម្រូវការរបស់អ្នកជួលក្នុង PPSEZ។

១.៥. ផែនការអនាគត

តទៅមុខទៀត បេសកកម្មរបស់ក្រុមហ៊ុនរបស់យើងគឺ រក្សាតំណែងជាតំបន់សេដ្ឋកិច្ចពិសេសឈានមុខគេក្នុងព្រះរាជាណាចក្រកម្ពុជា។ ផែនការអនាគតរបស់ក្រុមហ៊ុនយើងមានដូចខាងក្រោម៖

១.៥.១. ការចាប់ផ្តើមនៃការសាងសង់ហេដ្ឋារចនាសម្ព័ន្ធ និងបរិក្ខារសម្រាប់គម្រោងប៉ោយប៉ែត ភីភីអេសអ៊ីហ្សិតថ្មី

ក្នុងឆ្នាំ២០១៤ យើងបានទិញដីទំនេរក្នុងខេត្តបន្ទាយមានជ័យប្រមាណ ៥២,៩៥ ហិកតា ហើយបច្ចុប្បន្នយើងកំពុងសិក្សាលើគម្រោងអភិវឌ្ឍ ដែលអាចធ្វើទៅបានលើដីខាងលើ ដើម្បីប្រែក្លាយវាជាតំបន់សេដ្ឋកិច្ចពិសេស (ប៉ោយប៉ែត ភីភីអេសអ៊ីហ្សិត)។ ប៉ោយប៉ែត ភីភីអេសអ៊ីហ្សិត នឹងត្រូវប្រតិបត្តិការដោយក្រុមហ៊ុនបុត្រសម្ព័ន្ធដែលកាន់កាប់ទាំងស្រុងដោយក្រុមហ៊ុនយើង គឺក្រុមហ៊ុនប៉ោយប៉ែត ភីភីអេសអ៊ីហ្សិត។

ស្ថិតនៅលើផ្ទៃដី ៦៨,៤ ហិកតា ប៉ោយប៉ែត ភីភីអេសអ៊ីហ្សិត មានទីតាំងស្ថិតនៅប៉ែកខាងកើត និងមានចម្ងាយប្រមាណជា ៥,៦០ គីឡូម៉ែត្រ ពីទីប្រជុំជនក្រុងប៉ោយប៉ែត ដែលតភ្ជាប់ទៅច្រកទ្វារប្រទល់ស្ថិតនៅទិសខាងជើងឈៀងខាងលិច (ទិសពាយព្យ) នៃព្រះរាជាណាចក្រកម្ពុជា ជាប់នឹងទល់ដែននៃប្រទេសថៃ។ ទីក្រុងប៉ោយប៉ែតស្ថិតនៅប្រមាណជា ៣០៦ គីឡូម៉ែត្រ ពីទីក្រុងបាងកក និងប្រមាណ ៤១០ គីឡូម៉ែត្រ ពីទីក្រុងភ្នំពេញ។ គិតត្រឹមកាលបរិច្ឆេទថ្ងៃទី៣០ ខែមិថុនា ឆ្នាំ២០១៩ នៅក្រុងប៉ោយប៉ែតមានតំបន់សេដ្ឋកិច្ចពិសេសពីរ (០២) ដែលទទួលបានការអនុញ្ញាត មានតំបន់សេដ្ឋកិច្ចពិសេស ប៉ោយប៉ែត អូរនាង និងតំបន់សេដ្ឋកិច្ចពិសេស សានកូ ប៉ោយប៉ែត។

ប៉ោយប៉ែត ភីភីអេសអ៊ីហ្សិត ស្ថិតនៅតំបន់យុទ្ធសាស្ត្រដែលភ្ជាប់ទៅផ្លូវជាតិលេខ៥ ដែលនឹងក្លាយទៅជាផ្នែកមួយនៃផ្លូវហាយវេអាស៊ាន ១ ដែលផ្តល់ភាពងាយស្រួលដល់ការចែកចាយទំនិញក្នុងព្រះរាជាណាចក្រកម្ពុជា និងផ្នែកខាងក្នុងនៃប្រទេសថៃ និងប្រទេសដទៃទៀតក្នុងតំបន់អាស៊ាន។ គម្រោងនេះ ក៏ស្ថិតនៅប្រមាណជា ២៥០ គីឡូម៉ែត្រ ពីកំពង់ផែ Laem Chabang ដែលជាកំពង់ផែសមុទ្រជ្រៅដ៏សំខាន់មួយស្ថិតនៅផ្នែកខាងកើតនៃប្រទេសថៃ។

ទស្សនៈបឋមសម្រាប់ ប៉ោយប៉ែត ភីភីអេសអ៊ីហ្សិត គឺដើម្បីអភិវឌ្ឍគម្រោងនេះឲ្យទៅជា តំបន់សេដ្ឋកិច្ចពិសេសមួយ ដែលអាចទាក់ទាញយកវិនិយោគិនឧស្សាហកម្មធុនស្រាលដែលមាន សក្តានុពល ដែលមានបំណងចង់យកព្រះរាជាណាចក្រកម្ពុជាជាទីតាំងផលិតកម្មជំនួសប្រទេស ថៃ។ បច្ចុប្បន្ននេះ យើងកំពុងស្ថិតក្នុងដំណាក់កាលរៀបចំឯកសារចាំបាច់នានា ដើម្បីដាក់ស្នើសុំ ការអនុញ្ញាតពីអាជ្ញាធរពាក់ព័ន្ធ ដើម្បីឲ្យ ប៉ោយប៉ែត ភីភីអេសអ៊ីហ្សិតនេះក្លាយជាតំបន់សេដ្ឋកិច្ច ពិសេស។

ក្នុងកាលៈទេសៈនេះ យើងគ្រោងអភិវឌ្ឍ ប៉ោយប៉ែត ភីភីអេសអ៊ីហ្សិតជាពីរ (០២) ដំណាក់កាលៈ ដំណាក់កាល១ និងដំណាក់កាល២។ ផែនទីនៃគម្រោងអភិវឌ្ឍន៍សម្រាប់ ប៉ោយប៉ែត ភីភីអេសអ៊ីហ្សិត បានដាក់បង្ហាញដូចខាងក្រោម៖



ដំណាក់កាល១ នៃគម្រោងប៉ោយប៉ែត ភីភីអេសអ៊ីហ្សិត បានចាប់ផ្តើមសាងសង់ ហេដ្ឋារចនាសម្ព័ន្ធ និងបរិក្ខារចម្បង នៅដំណាក់កាល២០១៦ ដែលការសាងសង់នេះនឹង ត្រូវគ្របដណ្តប់លើផ្ទៃដីប្រមាណជា៣៤,៨៣ ហិកតា ដែលផ្ទៃដីប្រមាណ ២១,៤០ ហិកតា ត្រូវបែងចែកសម្រាប់ទីតាំងរោងចក្រចំនួនសែសិបមួយ (៤០) ដែលទីតាំង សម្រាប់រោងចក្រនីមួយៗមានទំហំចាប់ពី ០,៤០ ហិកតា ដល់ ០,៩០ ហិកតា។ គម្រោងនេះក៏រួមមានផងដែរនូវតំបន់ពាណិជ្ជកម្ម ផែស្តុត កន្លែងស្នាក់នៅសម្រាប់កម្មករ អគារការិយាល័យរដ្ឋបាល និងសំណង់បរិក្ខារ និងហេដ្ឋារចនាសម្ព័ន្ធដទៃទៀត។ គម្រោងនេះត្រូវ ការចំនួនទឹកប្រាក់ប្រមាណ ៨.២៣ លានដុល្លារអាមេរិកទៅលើហេដ្ឋារចនាសម្ព័ន្ធនិងការអភិវឌ្ឍ ដូចជាការអភិវឌ្ឍដី បណ្តាញផ្លូវថ្នល់ ទឹក និងប្រព័ន្ធផ្គត់ផ្គង់អគ្គិសនី ល្អ ប្រព័ន្ធបង្ហូរទឹក រោងហ៊ុមពុំទូ និងបរិក្ខារផ្សេងៗទៀត។

នៅពេលខាងមុខ ដំណាក់កាល២ នៃគម្រោងប៉ោយប៉ែត ភីភីអេសអ៊ីហ្សិត នឹងចាប់ផ្តើមសាងសង់ ហេដ្ឋារចនាសម្ព័ន្ធ និងបរិក្ខារចម្បង។ ការសាងសង់នេះនឹងត្រូវគ្របដណ្តប់លើផ្ទៃដីប្រមាណជា ២០,៦៧ ហិកតា ដែលផ្ទៃដីប្រមាណជា ១៥,៨៩ ហិកតា នឹងត្រូវបែងចែកសម្រាប់ទីតាំងរោង ចក្រសរុបចំនួនម្ភៃប្រាំបី (២៨) ដែលទីតាំងរោងចក្រនីមួយៗមានទំហំចាប់ពី ០,៣៨ ហិកតា ដល់ ០,៨០ ហិកតា ហើយផ្ទៃដីដែលនៅសល់គឺត្រូវបានរៀបចំធ្វើជាតំបន់ហេដ្ឋារចនាសម្ព័ន្ធ និងសេវាកម្ម។

ចាប់ពីឆ្នាំ២០១៦ យើងត្រូវការទិញដីចំនួន ១៣ ហិកតា បន្ថែមទៀត សម្រាប់ឱកាសធុរកិច្ចនៅ ពេលអនាគត។

បន្ទាប់ពីបានប្រមូលទិញដីបន្ថែមក្នុងកំឡុងពេល ២ ឆ្នាំចុងក្រោយនេះ ប៉ោយប៉ែត ភីភីអេសអ៊ីហ្សិត មានផ្ទៃដីសរុប ៦៨.៤ ហិកតា។

១.៥.២. ការពង្រីកសេវាកម្មពាក់ព័ន្ធផ្សេងៗ

ទោះបីជាលំហូរនៃប្រាក់ចំណូលរបស់យើងបច្ចុប្បន្នភាគច្រើនទទួលបាន ពីការលក់ដី និង ការជួល តែយើងព្យាយាមបង្កើតគំរូអាជីវកម្ម ប្រកបដោយនិរន្តរភាពសម្រាប់ការអភិវឌ្ឍតំបន់ ឧស្សាហកម្ម។ យើងបានខិតខំប្រឹងប្រែងធ្វើការណែនាំ និងបង្កើនប្រាក់ចំណូលពីប្រភពដែល ប្រកបដោយនិរន្តរភាពអោយបានកាន់តែច្រើន។

បច្ចុប្បន្ននេះ ក្នុងបរិវេណ PPSEZ យើងបានដំឡើងប្រព័ន្ធផ្គត់ផ្គង់ទឹកឯកជនមួយ ដែលរួមមាន អាងស្តុកទឹក និងប្រព័ន្ធប្រព្រឹត្តិកម្មទឹក ដែលមានសមត្ថភាពផ្គត់ផ្គង់ទឹកប្រមាណជា ១.៩០០ម^៣ ក្នុងមួយថ្ងៃ ដែលបង្កើននូវការផ្គត់ផ្គង់តាមតម្រូវការនៃកំណើនវិនិយោគិនមកពី គ្រប់ទិសទីដូចដែលបានរំពឹងទុក។ ប្រព័ន្ធនេះ នឹងកាត់បន្ថយនូវការកាត់ផ្តាច់ការផ្គត់ផ្គង់ ទឹក ដែលអាចកើតមាននៅក្នុង PPSEZ និងធានាជូនវិនិយោគិនក្នុង PPSEZ ជាពិសេសអ្នកដែល ប្រតិបត្តិការពាក់ព័ន្ធ នឹងឧស្សាហកម្មអាហារ និងភេសជ្ជៈ ដែលត្រូវការការផ្គត់ផ្គង់ទឹកឲ្យបាន ប្រសើរសម្រាប់ប្រតិបត្តិការរបស់ខ្លួន មិនឲ្យប្រឈមនឹងការកាត់ផ្តាច់ទឹកឡើយ។ គិតត្រឹមកាល បរិច្ឆេទ ថ្ងៃទី៣០ ខែមិថុនា ឆ្នាំ២០១៩ ការប្រើប្រាស់ទឹកពីប្រព័ន្ធផ្គត់ផ្គង់ទឹកឯកជនរបស់យើង មានប្រមាណជា ៥.៣០០ម^៣ ក្នុងមួយថ្ងៃ ដែលស្មើនឹងការប្រើប្រាស់៣៦% ។ ទោះជាយ៉ាងណា យើងរំពឹងថាការប្រើប្រាស់ទឹកនឹងកើនឡើងចំនួន ៥.៣០០ម^៣ ក្នុងមួយថ្ងៃដោយផ្អែកទៅលើ ប្រតិបត្តិការថ្មីពីក្រុមហ៊ុនភេសជ្ជៈក្នុងតំបន់នោះ។ ការប្រើប្រាស់ទឹកនៅតែបន្តកើនឡើងតាំងពីឆ្នាំ មុនដោយសារប្រតិបត្តិការថ្មីពីក្រុមហ៊ុនភេសជ្ជៈក្នុងតំបន់។

ដូចដែលបានរៀបរាប់ខាងលើ យើងបានការបង្កើតក្រុមហ៊ុនបុត្រសម្ព័ន្ធថ្មីដោយជោគជ័យ ដែលផ្តល់ជូននូវសេវាពាណិជ្ជកម្មសំណង់ នៅក្នុងគោលបំណងទាក់ទាញនូវកំណើនតម្រូវការពី អតិថិជនរបស់យើង។ ក្រុមជំនាញរបស់យើង ទទួលខុសត្រូវសម្រាប់ការផ្តល់នូវសេវាដ៏ល្អ និង ការងារផ្នែកសំណង់ទាំងនេះដល់អតិថិជនរបស់យើង។



ផ្នែកទី ២ : ព័ត៌មានអំពីលទ្ធផលប្រតិបត្តិការធុរកិច្ច

២.១. លទ្ធផលប្រតិបត្តិការធុរកិច្ច ដោយរួមបញ្ចូលព័ត៌មានធុរកិច្ចតាមផ្នែក

នៅក្នុងត្រីមាសទី២នៃឆ្នាំ២០១៩ប្រតិបត្តិការអាជីវកម្មរបស់យើង គឺចំណេញច្រើន ។ ខណៈពេលដែលប្រាក់ចំណូលពីការលក់ដី និងចំណូលពីការជួល មានចំនួន ៩.៨៥៥.៤៣៥ពាន់រៀល បើប្រៀបធៀបទៅចំនួន ៤.១៦៦.០៣៨ពាន់រៀល នៅក្នុងត្រីមាសទី២ នៃឆ្នាំ២០១៨ ។

២.២. ការប្រែប្រួលសំខាន់ៗពាក់ព័ន្ធនឹងប្រតិបត្តិការធុរកិច្ច

ដូចបានរៀបរាប់ខាងលើ ការធ្វើប្រតិបត្តិការអាជីវកម្ម គឺមានការកើនឡើងគួរអោយកត់សម្គាល់គឺ ដោយសារប្រាក់ចំណូល ពីការលក់ដីនៅក្នុងត្រីមាសទី២ នៃឆ្នាំ ២០១៩នេះ បើប្រៀបធៀបទៅនឹងត្រីមាសដូចគ្នាទី៤ នៃឆ្នាំ ២០១៨។

២.៣. រចនាសម្ព័ន្ធចំណូល

យើងខ្ញុំ គណនាចំណូលដោយគិតតាមតម្លៃសមស្របតាមការព្រមព្រៀងទិញលក់ សេវាដែលបានទទួល ឬនឹងត្រូវទទួល ឬតម្លៃបន្ទាប់ពីការបញ្ចុះថ្លៃ និងការបង្វិលសងវិញ។ យើងខ្ញុំក៏កត់ត្រាចំណូលស្របទៅតាមផលចំណេញពីសេដ្ឋកិច្ច ដែលអាចនឹងទទួលបានពីប្រតិបត្តិការណាមួយដែលក្រុមហ៊ុននឹងទទួលបានព្រមទាំងចំណូលនិងការចំណាយនានាដែលកើតមានឡើង ឬនឹងអាចកើតមានឡើង ពាក់ព័ន្ធនឹងប្រតិបត្តិការទាំងនោះ ហើយដែលចំណូល ឬចំណាយទាំងនោះអាចកំណត់ជាក់លាក់បាន និងលក្ខខណ្ឌវិនិច្ឆ័យជាក់លាក់ច្បាស់លាស់នៃការទទួលស្គាល់ត្រូវបានបំពេញសម្រាប់សកម្មភាពនីមួយៗរបស់យើងខ្ញុំ ដូចខាងក្រោម៖

ក. ចំណូលពីការលក់ដី

ចំណូលដែលបានពីការលក់ដីត្រូវបានទទួលស្គាល់នៅពេលដែលហានិភ័យ និងកម្មសិទ្ធិលើដី ត្រូវបានផ្ទេរទៅឲ្យអ្នកទិញ ហើយចំនួននៃចំណូលអាចកំណត់បានច្បាស់លាស់។

ខ. ចំណូលពីសេវាកម្ម

ចំណូលដែលបានមកពីការផ្តល់សេវាកម្ម គឺមួយផ្នែកធំបានមកពីការផ្តល់សេវាថែទាំ ឧបករណ៍ បរិក្ខារ ការប្រើប្រាស់បណ្តាញខ្សែបញ្ជូនអគ្គិសនី និងសេវាសន្តិសុខ ដែលត្រូវបានទទួលស្គាល់នៅ ពេលសេវាកម្មទាំងនោះត្រូវបានផ្តល់ឲ្យ។

គ. ចំណូលពីការសាងសង់

យើងចាប់ផ្តើមកត់ត្រាចំណូលពីអាជីវកម្មសំណង់។ តាមទិសដៅយុទ្ធសាស្ត្ររបស់យើង យើងមាន បំណងពង្រីកសេវាកម្មសំណង់ ដើម្បីផ្គត់ផ្គង់ដល់អ្នកជួលរបស់យើង និងអតិថិជននៅក្រៅតំបន់។

ឃ. ចំណូលពីការជួល

ចំណូលដែលបានមកពីការជួល ត្រូវបានកំណត់ក្នុងមូលដ្ឋានតម្លៃថេរ ក្នុងរយៈពេលជួលនៃកិច្ចសន្យា ជួលណាមួយដែលមិនទាន់ផុតអាណត្តិ។ ការចំណាយសរុបនៃការលើកទឹកចិត្ត ដែលបានផ្តល់ ជូនអ្នកជួលត្រូវបានទទួលស្គាល់ថា ជាចំណូលពីការជួលបន្ទាប់ពីបានដកចំណាយរួច ក្នុងរយៈ ពេលជួលដោយគិតលើមូលដ្ឋាននៃចំនួនថេរមួយ។

ប្រាក់ចំណូលរបស់យើងដោយផ្អែកសម្រាប់ ត្រីមាសទី ៤ នៃឆ្នាំ ២០១៨នេះ ត្រូវបានកំណត់ក្នុង តារាងខាងក្រោម៖

ល.រ	ប្រភពចំណូល	ត្រីមាសទី២ ឆ្នាំ២០១៩		ត្រីមាសទី២ ឆ្នាំ២០១៨	
		បរិមាណ	ភាគរយ	បរិមាណ	ភាគរយ
១	ចំណូលពីការលក់ដី	៩.៨៥៥.៤៣៥	៧០.៩២%	៤.១៦៦.០៣៨	៤៨,២២%
២	ចំណូលពីសេវាកម្ម	២.៨២៤.១៨៧	២០.៣២%	៣.៦៣៥.០២៨	៤២,០៧%
៣	ចំណូលពីការសាងសង់	៣១៧.៩២៥	២,២៩%		
៤	ចំណូលពីការជួល	៨៩៨.១៥៤	៦,៤៦%	៨៣៩.៤២៨	៩,៧២%
	ចំណូលសរុប	១៣.៨៩៥.៧០១	១០០.០០%	៤.៧៨៧.៦៧២	១០០.០០%

ឯកតា៖ ពាន់រៀល

ផ្នែកទី ៣ : អភិបាលកិច្ចសាជីវកម្ម

៣.១. ភាគហ៊ុនិក

ក-ការការពារសិទ្ធិភាគហ៊ុនិក

ភាគហ៊ុនិកនីមួយៗ គឺត្រូវបានការពារដោយក្រុមប្រឹក្សាភិបាលចំពោះសិទ្ធិដែលមានភ្ជាប់ទៅលើភាគហ៊ុនដែលផ្តល់ដោយ PPSP ដូចមានចែងនៅក្នុងលក្ខន្តិកៈរបស់ក្រុមហ៊ុនដូចខាងក្រោម៖

- **សិទ្ធិទទួលបានភាគលាភ៖** អ្នកកាន់កាប់ភាគហ៊ុននីមួយៗ មានសិទ្ធិទទួលបានភាគលាភដែលត្រូវបានប្រកាសដោយ PPSP លុះត្រាតែមានចែងផ្សេងពីនេះក្នុងលក្ខន្តិកៈរបស់ PPSP ឬសេចក្តីសម្រេចពិសេសរបស់ភាគហ៊ុនិក ។ ភាគលាភដែលឃើញថា ត្រឹមត្រូវនិងត្រូវបានប្រកាសដោយក្រុមប្រឹក្សាភិបាល នឹងត្រូវបែងចែកទៅឲ្យភាគហ៊ុនិកទាំងស្រុង ឬដោយផ្អែក ក្រោមទម្រង់ជាសាច់ប្រាក់ ឬមិនមែនជាសាច់ប្រាក់ (ប្រការ៤៩ នៃលក្ខន្តិកៈរបស់ PPSP)។
- **សិទ្ធិទិញមុនគេ៖** ភាគហ៊ុនិករបស់ PPSP មានសិទ្ធិទិញមុនគេនូវមូលបត្រកម្មសិទ្ធិសាធារណៈបន្ថែមទៀតដែលត្រូវបានបោះផ្សាយដោយ PPSP តាមសមាមាត្រនៃភាគហ៊ុនដែលខ្លួនកាន់កាប់ទៅតាមចំណាត់ថ្នាក់នៃភាគហ៊ុននោះ ក្នុងតម្លៃ និងលក្ខខណ្ឌដែលមូលបត្រកម្មសិទ្ធិសាធារណៈទាំងនោះ ត្រូវបានស្នើលក់ទៅឲ្យតតិយជន (ប្រការ១០ នៃលក្ខន្តិកៈរបស់ PPSP)។
- **មហាសន្និបាតនៃភាគហ៊ុនិក៖** ភាគហ៊ុនិកដែលមានឈ្មោះនៅកាលបរិច្ឆេទកំណត់ត្រាដែលកំណត់ដោយក្រុមប្រឹក្សាភិបាល នឹងត្រូវមានសិទ្ធិចូលរួមមហាសន្និបាតនៃភាគហ៊ុនិកនិងទទួលបានការជូនដំណឹងអំពីមហាសន្និបាតភាគហ៊ុនិក យ៉ាងហោចណាស់ម្ភៃ (២០) ថ្ងៃមុន និងយ៉ាងច្រើនហាសិប (៥០) ថ្ងៃមុនកាលបរិច្ឆេទនៃកិច្ចប្រជុំ (ប្រការ ៣៧ នៃលក្ខន្តិកៈរបស់ PPSP)។ ការជូនដំណឹងអំពីកិច្ចប្រជុំនឹងបញ្ជាក់អំពីកាលបរិច្ឆេទ ម៉ោង ទីតាំង និងរបៀបវារៈនៃកិច្ចប្រជុំនោះ។
- **សិទ្ធិបោះឆ្នោត៖** លើកលែងតែមានការចែងផ្សេងក្នុងលក្ខន្តិកៈ អ្នកកាន់កាប់ភាគហ៊ុនដែលមានសិទ្ធិបោះឆ្នោត ត្រូវមានសិទ្ធិបោះឆ្នោតដែលភាគហ៊ុននីមួយៗមានសិទ្ធិទទួលបានមួយ (០១) សម្លេង (ប្រការ៧ នៃលក្ខន្តិកៈរបស់ PPSP) និងមានសិទ្ធិបោះឆ្នោតក្នុងកិច្ចប្រជុំណាមួយរបស់ភាគហ៊ុនិក របស់ក្រុមហ៊ុនយើង (ប្រការ១៨.១ នៃលក្ខន្តិកៈរបស់ PPSP)។
- **សិទ្ធិទាមទារឲ្យមានការវាយតម្លៃ៖** អ្នកកាន់កាប់ភាគហ៊ុន ដែលមានសិទ្ធិបោះឆ្នោតក្នុង PPSP មានសិទ្ធិស្នើសុំឲ្យមានការវាយតម្លៃភាគហ៊ុនរបស់ខ្លួនក្នុងក្រុមហ៊ុន ក្នុងករណីមានការបញ្ចូលគ្នា នូវក្រុមហ៊ុនយើងជាមួយក្រុមហ៊ុនផ្សេង (ដូចមានចែងក្នុងច្បាប់ស្តីពីសហគ្រាសពាណិជ្ជកម្ម)។
- **បញ្ជីភាគហ៊ុនិក និងកាលបរិច្ឆេទកំណត់ត្រា៖** PPSP នឹងរក្សាបញ្ជីកាលបរិច្ឆេទកំណត់ត្រាអក្សរពី ភាគហ៊ុនិកជាមួយភ្នាក់ងារបញ្ជីកាលបរិច្ឆេទកំណត់ត្រា។ ភ្នាក់ងារបញ្ជីកាលបរិច្ឆេទកំណត់ត្រាភាពជាក់លាក់របស់ភាគហ៊ុនិក និងការផ្ទេរ បន្ទុក និងការកែប្រែភាគហ៊ុននីមួយៗ។ មានតែបុគ្គល ឬអង្គភាព ដែលត្រូវបានចុះបញ្ជីជាភាគហ៊ុនិកក្នុងបញ្ជីរបស់ភ្នាក់ងារបញ្ជីកាលបរិច្ឆេទកំណត់ត្រាតែប៉ុណ្ណោះ នឹងត្រូវចាត់ទុកជាភាគហ៊ុនិក របស់ក្រុមហ៊ុនយើង (ប្រការ ១៣ នៃលក្ខន្តិកៈរបស់ PPSP)។
- **សិទ្ធិទទួលបានព័ត៌មាន៖** អ្នកកាន់កាប់ភាគហ៊ុនដែលមានសិទ្ធិបោះឆ្នោតរបស់ PPSP មានសិទ្ធិទទួលបានព័ត៌មានគ្រប់ប្រភេទដែលរួមមាន ព័ត៌មានទាក់ទងនឹងធុរកិច្ចរបស់ក្រុមហ៊ុនយើង និងអាចចូលមើលនូវសៀវភៅ និងកំណត់ត្រារបស់ក្រុមហ៊ុនយើងបាន (ប្រការ១៨.១ នៃលក្ខន្តិកៈរបស់ PPSP)។

- **ការផ្ទេរភាគហ៊ុន៖** រាល់ភាគហ៊ុនរបស់ PPSP ដែលត្រូវបានចុះបញ្ជីលក់ អាចត្រូវបាន ជួញដូរដោយសេរីនៅលើ ផ.ម.ក. ដោយអនុលោមតាមច្បាប់ និងបទប្បញ្ញត្តិដែល ពាក់ព័ន្ធនឹងមូលបត្រកម្ពុជាសិទ្ធិនៅគ្រប់ពេលក្នុងចំណោមភាគហ៊ុនិក ឬតតិយជន។ ដោយ ឡែកការផ្ទេរភាគហ៊ុនដែលមិនត្រូវបានចុះបញ្ជីលក់ ត្រូវធ្វើជាលាយលក្ខណ៍អក្សរ និងត្រូវ ចុះហត្ថលេខាដោយអ្នកផ្ទេរ និងអ្នកទទួល ហើយត្រូវចុះបញ្ជីជាមួយនឹង ក.ព.ណ និង គ.ម.ក. (ប្រការ១៤ នៃលក្ខន្តិកៈរបស់ PPSP)។
- **ការទិញយកភាគហ៊ុនរបស់ខ្លួនដោយក្រុមហ៊ុនបោះផ្សាយ៖** ច្បាប់ស្តីពីសហគ្រាស ពាណិជ្ជកម្ម របស់ព្រះរាជាណាចក្រកម្ពុជាអនុញ្ញាតឲ្យក្រុមហ៊ុនទិញ ឬលោះមកវិញនូវ ភាគហ៊ុនរបស់ខ្លួន ប្រសិនបើត្រូវបានអនុញ្ញាតដោយលក្ខន្តិកៈរបស់ក្រុមហ៊ុននោះ។
- **សិទ្ធិជម្រះបញ្ជី៖** លុះត្រាតែមានការចែងផ្សេងពីនេះក្នុងសេចក្តីសម្រេចរបស់ភាគហ៊ុន និក ករណីដែលមានការរំលាយ PPSP អ្នកកាន់កាប់ភាគហ៊ុននីមួយៗនឹងមានសិទ្ធិទទួល បានទ្រព្យសកម្មសុទ្ធរបស់ក្រុមហ៊ុន បន្ទាប់ពីមានការរំលាយក្រុមហ៊ុន ទៅតាមចំណែក ភាគហ៊ុនរបស់ពួកគេ (ប្រការ៧ នៃលក្ខន្តិកៈរបស់ PPSP)។

ខ-ការបែងចែកប្រភេទភាគហ៊ុនិក

(គិតត្រឹមថ្ងៃទី៣០ ខែមិថុនា ឆ្នាំ២០១៩)

បរិយាយ	សញ្ញាតិ	ប្រភេទភាគហ៊ុនិក	ចំនួនភាគហ៊ុនិក	ចំនួនមូលបត្រ	ភាគរយ
តិចជាង ០៥ %	សញ្ញាតិខ្មែរ	រូបវន្តបុគ្គល	២២០	៥.៥០១.៣៩៧	៧.៦៥៤%
		នីតិបុគ្គល	១	១៨៥	០.០០០២៥៧%
	មិនមាន សញ្ញាតិខ្មែរ	រូបវន្តបុគ្គល	១២៨	១.៧២៤.៣៣៥	២.៣៩៩%
		នីតិបុគ្គល	១	១.៤២៨.៥៧១	១.៩៨៧៥%
ចាប់ពី ០៥%ដល់ តិចជាង ៣០ %	សញ្ញាតិខ្មែរ	រូបវន្តបុគ្គល	-	-	-
		នីតិបុគ្គល	-	-	-
	មិនមាន សញ្ញាតិខ្មែរ	រូបវន្តបុគ្គល	១	-៦.៤៩៩.១១៤	៩.០៤២%
		នីតិបុគ្គល	៣	២.៤៣១.១៩៨	១៧.៨១៧%
ចាប់ពី ៣០ % ឡើងទៅ	សញ្ញាតិខ្មែរ	រូបវន្តបុគ្គល	៣៣.៨២៥%	៣២.៤១០.០០០	៥៦.០០០%
		នីតិបុគ្គល	១	៣២.៤១០.០០០	៤៥.០៩%
	មិនមាន សញ្ញាតិខ្មែរ	រូបវន្តបុគ្គល	-	-	-
		នីតិបុគ្គល	-	-	-

* រាប់បញ្ចូលភាគហ៊ុនបន្ថែមចំនួន ១៤.០០០.០០០ ភាគហ៊ុនអនុញ្ញាតដោយ ផ្សារមូលបត្រកម្ពុជា នៅថ្ងៃទី ២៧ ខែកញ្ញា ឆ្នាំ ២០១៨

គ-អភិបាល បុគ្គលិកជាន់ខ្ពស់ និងនិយោជិតដែលកាន់កាប់មូលបត្រកម្ពុជាសិទ្ធិរបស់បុគ្គល បោះផ្សាយ

ភាគហ៊ុនិក	ចំនួនភាគហ៊ុនិក	ចំនួនមូលបត្រ	ភាគរយ
អភិបាល	៥	៣៤.៧០៨.២៩៤	៤៨.២៩០%
បុគ្គលិកជាន់ខ្ពស់	១	៤៣.០០០	០.០៦%
និយោជិត	-	-	-
សរុប	៦	៣៤.៧៥១.២៩៤	៤៨.៣៥០%



ឃ- ការផ្លាស់ប្តូរភាគហ៊ុនិកកាន់កាប់ភាគហ៊ុនមានសិទ្ធិបោះឆ្នោតចំនួនច្រើន និងភាគហ៊ុនិកកាន់កាប់ភាគហ៊ុនមានសិទ្ធិបោះឆ្នោតចំនួនច្រើនលើសលប់ ដោយបញ្ជាក់អំពីអត្តសញ្ញាណ

គិតត្រឹមថ្ងៃទី៣០ ខែមិថុនា ឆ្នាំ២០១៩ ពុំមានការផ្លាស់ប្តូរភាគហ៊ុនិកកាន់កាប់ភាគហ៊ុនមានសិទ្ធិបោះឆ្នោតចំនួនច្រើន និងភាគហ៊ុនិកកាន់កាប់ភាគហ៊ុនមានសិទ្ធិបោះឆ្នោតចំនួនច្រើនលើសលប់ទេ។

ង- អត្តសញ្ញាណភាគហ៊ុនិកដែលកាន់កាប់ភាគហ៊ុន និងអត្តសញ្ញាណភាគហ៊ុនិកដែលកាន់កាប់ភាគហ៊ុនចាប់ពី ០៥ (ប្រាំ) ភាគរយឡើងទៅ ស្ថិតក្នុងស្ថានភាពអសាធិការចាប់ពី ០៥ (ប្រាំ) ភាគរយឡើងទៅ ស្ថិតក្នុងស្ថានភាពអសាធិការ

គិតត្រឹមថ្ងៃទី៣១ ខែមីនាឆ្នាំ២០១៩ ពុំមានការផ្លាស់ប្តូរគួរអោយកត់សម្គាល់នូវភាគហ៊ុនិកកាន់កាប់ភាគហ៊ុនមានសិទ្ធិបោះឆ្នោតចំនួនច្រើននោះទេ។

ច- កិច្ចប្រជុំមហាសន្និបាតភាគហ៊ុនិក

ក្រុមហ៊ុន ភ្នំពេញ អេសអិហ្វធីត ភីអិលស៊ី មានកិច្ចប្រជុំមហាសន្និបាតភាគហ៊ុនិកធ្វើនៅថ្ងៃ២០ ខែមេសា ឆ្នាំ២០១៩ នៅសណ្ឋាគារ SOFITEL Phnom Penh Phokeethra នៅក្នុងត្រីមាសទី២នៃឆ្នាំ ២០១៩ នេះទេ។

ល.រ	កាលបរិច្ឆេទ	ប្រភេទកិច្ចប្រជុំ	របៀបវារៈ	សេចក្តីសម្រេច
១	២០/០៤/២០១៩	កិច្ចប្រជុំមហាសន្និបាតភាគហ៊ុនិកវិសាមញ្ញ	អនុម័តរបាយការណ៍ហិរញ្ញវត្ថុប្រចាំឆ្នាំដែលបានបញ្ចប់នៅថ្ងៃទី៣១ ខែធ្នូ ឆ្នាំ ២០១៨	មហាសន្និបាតយល់ព្រមអនុម័តលើអនុម័តរបាយការណ៍ហិរញ្ញវត្ថុប្រចាំឆ្នាំដែលបានបញ្ចប់នៅថ្ងៃទី៣១ ខែធ្នូ ឆ្នាំ ២០១៨
			ការបោះឆ្នោត និងតែងតាំងក្រុមប្រឹក្សាភិបាលសម្រាប់អណត្តិថ្មី	មហាសន្និបាតយល់ព្រមអនុម័តលើការបោះឆ្នោត និងតែងតាំងក្រុមប្រឹក្សាភិបាលសម្រាប់អណត្តិថ្មី
			អនុម័តលើអនុម័តកំណត់ហេតុនៃកិច្ចប្រជុំមហាសន្និបាតភាគហ៊ុនិកវិសាមញ្ញ លេខ ១/២០១៩	មហាសន្និបាត យល់ព្រមអនុម័តលើអនុម័តកំណត់ហេតុនៃកិច្ចប្រជុំមហាសន្និបាតភាគហ៊ុនិកវិសាមញ្ញ លេខ ១/២០១៩

ឆ-គោលនយោបាយភាគលាភ

ឆ-១-គោលនយោបាយភាគលាភរបស់បុគ្គលបោះផ្សាយ

ដោយអនុលោមតាម សេចក្តីសម្រេចរបស់ក្រុមប្រឹក្សាភិបាលរបស់យើងចុះថ្ងៃទី១១ ខែមេសា ឆ្នាំ២០១៥ សម្រាប់ឆ្នាំសារពើពន្ធ ២០១៥ និងបន្តបន្ទាប់ វាជាគោលនយោបាយរបស់ក្រុមប្រឹក្សាភិបាល របស់យើង ក្នុងការប្រកាសភាគលាភ ដើម្បីអនុញ្ញាតឲ្យភាគហ៊ុនិកទទួលបានប្រាក់ចំណេញរបស់ក្រុមហ៊ុនយើង ក៏ដូចជាបម្រុងទុកឲ្យបានគ្រប់គ្រាន់សម្រាប់ការលូតលាស់នាពេលអនាគតរបស់ក្រុមហ៊ុនយើង។



ក្រុមប្រឹក្សាភិបាលរបស់យើងបានអនុម័តគោលនយោបាយបម្រុងទុកប្រាក់ចំណេញ (plough back policy) ដើម្បីធានាអំពីការរីកចម្រើនរបស់ក្រុមហ៊ុនយើង ដូច្នេះសមត្ថភាពរបស់យើងក្នុងការបង់ភាគលាភ ឬធ្វើការចែកចាយក្រោមទម្រង់ផ្សេងទៀតដល់ភាគហ៊ុនិករបស់យើងអាស្រ័យលើកត្តាមួយចំនួន ដែលរួមមានជាអាទិ៍ដូចជា៖

- i. ស្ថានភាពហិរញ្ញវត្ថុរបស់សម្ព័ន្ធក្រុមហ៊ុនយើង ដែលរួមមានលំហូរសាច់ប្រាក់ និងស្ថានភាពសន្ទនីយភាព អត្រានៃភាពខុសគ្នារវាងដើមទុន និងឥណទាន (gearing) និងអតិរេក (surplus) របស់សម្ព័ន្ធក្រុមហ៊ុនយើង
- ii. ប្រតិបត្តិការហិរញ្ញវត្ថុដែលសម្ព័ន្ធក្រុមហ៊ុនយើងរំពឹងទុក រួមមានលទ្ធភាពចំណេញ
- iii. ទុនបង្វិលដែលយើងមាន រួមមានមូលធនបែងចែកសម្រាប់ចំណាយមូលធន និងគម្រោងវិនិយោគពេលអនាគត និង
- iv. កាតព្វកិច្ចបំណុលដែលមានស្រាប់ និងពេលអនាគតរបស់សម្ព័ន្ធក្រុមហ៊ុនយើង។

ក្រុមប្រឹក្សាភិបាលរបស់យើង បានស្នើបង់ភាគលាភ ដែលបានមកពីសាច់ប្រាក់ទទួលបានពីប្រតិបត្តិការសម្ព័ន្ធក្រុមហ៊ុនរបស់យើង បន្ទាប់ពីការផ្គត់ផ្គង់ចំណាយមូលធនដែលចាំបាច់ ទុនបង្វិលចាំបាច់ និងចំណុចផ្សេងទៀតដូចមានកំណត់ក្នុងចំណុច (i) ដល់ (iv) ខាងលើ។ ផ្អែកលើគោលនយោបាយភាគលាភនេះ ក្រុមហ៊ុនរបស់យើងបានកំណត់គោលដៅនៃអនុបាតនៃការបង់ភាគលាភមិនឲ្យតិចជាងម្ភៃភាគរយ (២០%) នៃប្រាក់ចំណេញរបស់ក្រុមហ៊ុន ដល់អ្នកកាន់កាប់ មូលបត្ររបស់ក្រុមហ៊ុនយើង អនុលោមតាម CIFRS។

វិនិយោគិនគួរកត់សម្គាល់ថា គោលនយោបាយបែងចែកភាគលាភគ្រាន់តែបង្ហាញអំពីគោលបំណងប៉ុណ្ណោះ ប៉ុន្តែវាមិនត្រូវបានចាត់ទុកថាជាសេចក្តីថ្លែងចងកាតព្វកិច្ចតាមផ្លូវច្បាប់ណាមួយឡើយពាក់ព័ន្ធនឹងការបែងចែកភាគលាភ របស់ក្រុមហ៊ុនយើងនាពេលអនាគតឡើយ។ គោលនយោបាយនេះអាចត្រូវបានកែប្រែ (ដែលរួមមានការមិនប្រកាសផ្សេងទៀតដែលពាក់ព័ន្ធ) ដោយឆន្ទសិទ្ធិរបស់ក្រុមប្រឹក្សាភិបាល។ វិនិយោគិន មិនត្រូវចាត់ទុកសេចក្តីថ្លែងណាមួយខាងលើថាជាលទ្ធភាពចំណេញនាពេលអនាគតឬសមត្ថភាពរបស់យើងក្នុងការបែងចែកភាគលាភនាពេលអនាគតឡើយ។

ឆ-២- ព័ត៌មានប្រវត្តិសាស្ត្រអំពីការបែងចែកភាគលាភក្នុងរយៈពេល ០២ (ពីរ) ត្រីមាសចុងក្រោយ (ប្រសិនបើមាន)

ព័ត៌មានលម្អិតអំពីការបែងចែកភាគលាភ	សម្ព័ន្ធក្រុមហ៊ុន		ក្រុមហ៊ុន	
	៣០ មិថុនា ២០១៩	៣០ មិថុនា ២០១៨	៣០ មិថុនា ២០១៩	៣០ មិថុនា ២០១៨
ចំណេញសុទ្ធ (ពាន់រៀល)	៨៨៨.៥៤១	៣៦.០៥៧.១០១	១.៩៧០.១០១	៣៦.៦២៨.១៦៣
ភាគលាភជាសាច់ប្រាក់សរុប	-	-	-	-
ភាគលាភជាមូលបត្រកម្មសិទ្ធិសរុប	-	-	-	-
ភាគលាភផ្សេងទៀត	-	-	-	-
អនុបាតចំណាយភាគលាភ (%)	-	-	-	-
ទិន្នផលភាគលាភ (%)	-	-	-	-
ភាគលាភក្នុងមួយឯកតាមូលបត្រកម្មសិទ្ធិ (ពាន់រៀល)	-	-	-	-

បញ្ជាក់ * ដោយផ្អែកលើប្រតិបត្តិការក្នុងឆ្នាំ ២០១៧
 ** ដោយផ្អែកលើថ្ងៃដែលប្រកាសនៅថ្ងៃទី ០៣ ខែកក្កដា ឆ្នាំ ២០១៧ នៅថ្ងៃ ២.៧៣០ រៀល



៣.២. អង្គការលេខ

(គិតត្រឹមថ្ងៃទី៣០ ខែមិថុនា ឆ្នាំ២០១៩) អង្គការលេខរបស់ក្រុមហ៊ុន អាចត្រូវបានបង្ហាញដូចដែលបានកំណត់ខាងក្រោម៖

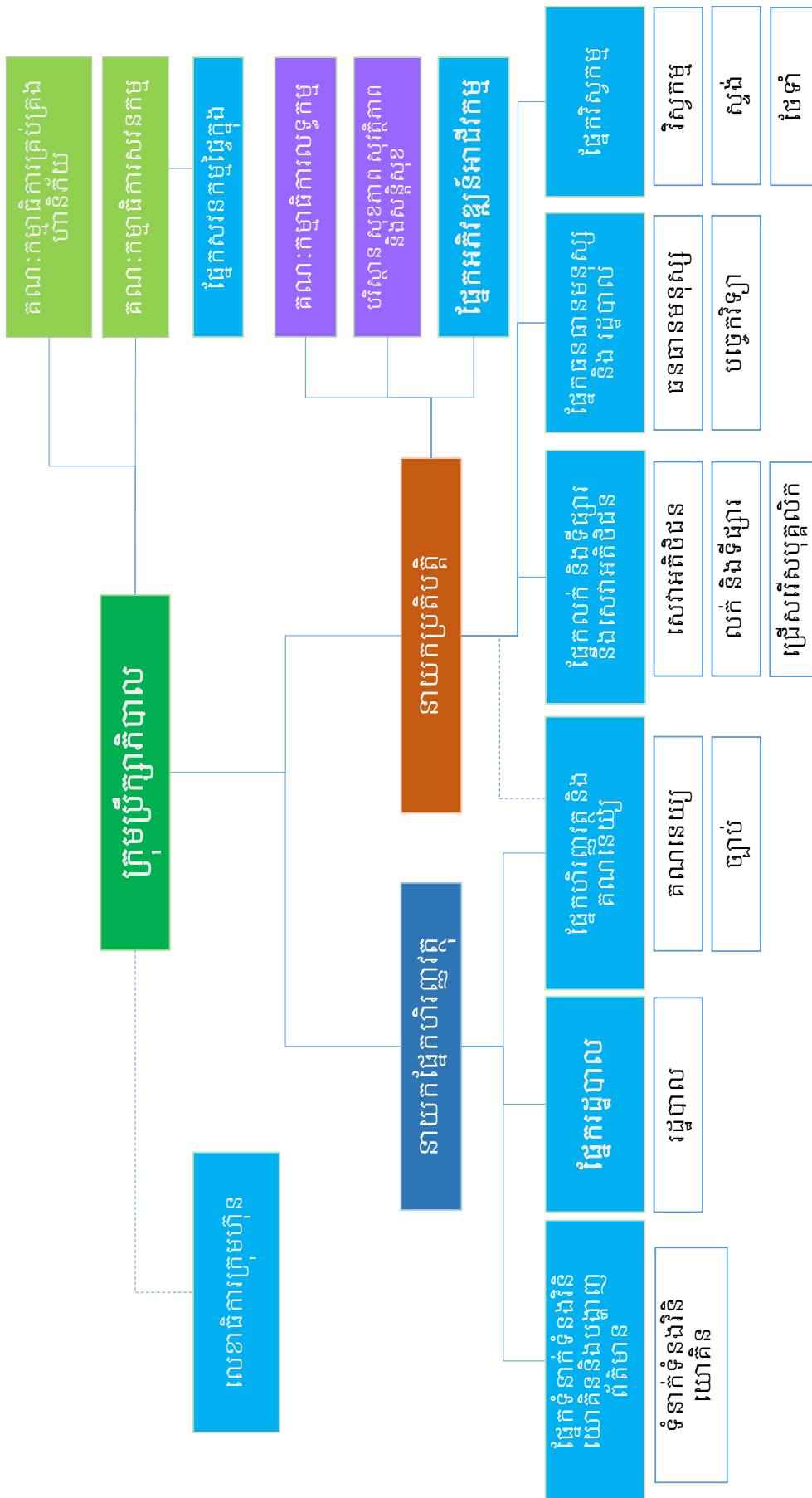

៣.៣. ក្រុមប្រឹក្សាភិបាល និងគណៈកម្មាធិការនានា

ក. សមាសភាពក្រុមប្រឹក្សាភិបាល

គិតត្រឹមថ្ងៃទី៣០ ខែមិថុនា ឆ្នាំ២០១៩ នេះ អភិបាលរបស់យើងមានសមាសភាពដូចខាងក្រោម៖

ល.រ	ឈ្មោះអភិបាល	តំណែង	កាលបរិច្ឆេទក្លាយជាអភិបាល	កាលបរិច្ឆេទបញ្ចប់អាណត្តិបច្ចុប្បន្ន
១	លោកជំទាវឧកញ៉ា លីម ឈីវហួរ	ប្រធានក្រុមប្រឹក្សាភិបាលមិនប្រតិបត្តិ	២១ មេសា ២០១៧	២០ មេសា ២០១៩
២	លោក តាន់ កាក់យុន	ប្រធានក្រុមប្រឹក្សាភិបាល	២១ មេសា ២០១៧	២០ មេសា ២០១៩
៣	លោក HIROSHI UEMATSU	អភិបាលប្រតិបត្តិ	២១ មេសា ២០១៧	២០ មេសា ២០១៩
៤	លោកស្រី តាន់ សីយមួយ	អភិបាលមិនប្រតិបត្តិ	២១ មេសា ២០១៧	២០ មេសា ២០១៩
៥	លោក HIROSHI OTSUBO	អភិបាលមិនប្រតិបត្តិ	២១ មេសា ២០១៧	២០ មេសា ២០១៩
៦	លោក KENJI TOYOTA	អភិបាលមិនប្រតិបត្តិ	២១ មេសា ២០១៧	២០ មេសា ២០១៩
៧	លោក ហៃម សុវត្ថិ	អភិបាល ឯករាជ្យ	២១ មេសា ២០១៧	២០ មេសា ២០១៩
៨	លោក KANG WEI GEIH	អភិបាល ឯករាជ្យ	២១ មេសា ២០១៧	២០ មេសា ២០១៩
៩	លោក TANATE PIRIYOTHINKUL	អភិបាលមិនប្រតិបត្តិ	២០ មេសា ២០១៨	១៩ មេសា ២០២០

សម្គាល់ ៖

* អភិបាលម្នាក់ៗ នឹងត្រូវបានជ្រើសតាំងសម្រាប់អាណត្តិពីរ(២)ឆ្នាំ គិតចាប់ពីកាលបរិច្ឆេទក្លាយជាអភិបាល ឬកាលបរិច្ឆេទបន្តអាណត្តិ ហើយនឹងអាចជ្រើសតាំងសារជាថ្មីដោយភាគហ៊ុនិក។ ចំពោះអភិបាលរៀបរាប់ខាងលើដែលផុតអាណត្តិនៅអាណត្តិចុងក្រោយរបស់គាត់ ត្រូវបានជ្រើសតាំងឡើងវិញដោយភាគហ៊ុនិក។

កំណត់សម្គាល់៖

* លោកជំទាវឧកញ៉ា លីម ឈីវហួរ បានលាលែងពីតំណែងប្រធានក្រុមប្រឹក្សាភិបាលតាំងពីថ្ងៃទី ២០ ខែមេសា ឆ្នាំ២០១៩

* * លោក តាន់ កាក់យុន ត្រូវបានបោះឆ្នោត និងតែងតាំងជាប្រធានក្រុមប្រឹក្សាភិបាលនៅក្នុងកិច្ចប្រជុំមហាសន្និបាតភាគហ៊ុនិកឆ្នាំ ២០១៩ កាលពីថ្ងៃទី ២០ ខែមេសា ឆ្នាំ២០១៩

ប្រវត្តិរូបនៃអភិបាលនីមួយៗមានរៀបរាប់ដូចខាងក្រោមនេះ៖

លោកជំទាវឧកញ៉ា លីម ឈីវហូរ - ប្រធានក្រុមប្រឹក្សាភិបាលមិនប្រតិបត្តិ

លោកជំទាវឧកញ៉ា លីម ឈីវហូរ សញ្ជាតិខ្មែរ កើតនៅថ្ងៃទី០១ ខែតុលា ឆ្នាំ១៩៦១ នៅប្រទេសកម្ពុជា គឺជាប្រធានក្រុមប្រឹក្សាភិបាលមិនប្រតិបត្តិរបស់ក្រុមហ៊ុនយើង។ លោកជំទាវឧកញ៉ា លីម ឈីវហូរ ត្រូវបានតែងតាំងជាប្រធានក្រុមប្រឹក្សាភិបាលនាថ្ងៃទី១០ ខែឧសភា ឆ្នាំ២០០៦។ នាពេលបច្ចុប្បន្ននេះ លោកជំទាវឧកញ៉ា លីម ឈីវហូរ ក៏ជាអភិបាលនៅក្នុង ក្រុមហ៊ុនសហស ភីភីអេសអ៊ីហ្សិត និងជាអភិបាលម្នាក់ក្នុងក្រុមហ៊ុន ប៉េយប៉េត ភីភីអេសអ៊ីហ្សិត ដែលក្រុមហ៊ុនទាំងពីរនេះ គឺជាក្រុមហ៊ុនបុត្រសម្ព័ន្ធដែលមានសិទ្ធិកាន់កាប់ ទាំងស្រុងរបស់ក្រុមហ៊ុន PPSP។

លោកជំទាវឧកញ៉ា លីម ឈីវហូរ មានបទពិសោធន៍ច្រើនជាងសាមសិប (៣០) ឆ្នាំក្នុងវិស័យអភិវឌ្ឍន៍ហេដ្ឋារចនាសម្ព័ន្ធ វិនិយោគលើការអភិវឌ្ឍអចលនទ្រព្យ ជួញដូរលើទំនិញឧបភោគលំហែកំសាន្ត និងបដិសណ្ឋារកិច្ចនៅក្នុងព្រះរាជាណាចក្រកម្ពុជា។

លោកជំទាវឧកញ៉ា លីម ឈីវហូរ បានចាប់ផ្តើមវិជ្ជាជីវៈតាមរយៈការធ្វើការជួញដូរទំនិញឧបភោគ និង ភេសជ្ជៈ នៅក្នុងទីផ្សារព្រះរាជាណាចក្រកម្ពុជា និងប្រទេសវៀតណាម។ បន្ទាប់ពីនោះមក ក្នុងទសវត្សរ៍ឆ្នាំ១៩៨០ លោកជំទាវឧកញ៉ា លីម ឈីវហូរ និងស្វាមីបានចាប់ផ្តើមប្រកបអាជីវកម្មជួញដូរ និងដឹកជញ្ជូន ដែលក្នុងនោះរួមមាន ការជួញដូរលើឧបករណ៍អេឡិចត្រូនិច និងភេសជ្ជៈនៅក្នុងទីផ្សារក្នុងស្រុក។ ក្រោយមកលោកជំទាវឧកញ៉ា លីម ឈីវហូរ បានបង្កើតក្រុមហ៊ុន Attwood Import Export Co.. Ltd. ក្នុងឆ្នាំ១៩៩៤ ដែលបានទទួលនូវសិទ្ធិផ្តាច់មុខ ក្នុងការនាំចូលភេសជ្ជៈដែលមានម៉ាកល្បីៗមួយចំនួន ដែលក្នុងនោះរួមមានស្រា Hennessy និង Johnnie Walker។

ក្នុងឆ្នាំ២០០៨លោកជំទាវឧកញ៉ា លីម ឈីវហូរ បានបង្កើតក្រុមហ៊ុន LCH Investment Group Co.. Ltd. ដែលមានធុរកិច្ចទាក់ទងនឹងវិស័យហេដ្ឋារចនាសម្ព័ន្ធ និងការអភិវឌ្ឍអចលនទ្រព្យ ការជួញដូរលើទំនិញឧបភោគ ការលំហែកំសាន្ត និងបដិសណ្ឋារកិច្ច។

បទពិសោធន៍ដ៏ទូលំទូលាយរបស់លោកជំទាវឧកញ៉ា លីម ឈីវហូរ ក្នុងវិស័យហេដ្ឋារចនាសម្ព័ន្ធ និងការអភិវឌ្ឍអចលនទ្រព្យ និងការគ្រប់គ្រងឧស្សាហកម្ម គឺជាការរួមចំណែកក្នុងភាពជោគជ័យរបស់ក្រុមហ៊ុន PPSP និងការរីកចម្រើននៃវិស័យឧស្សាហកម្មអចលនទ្រព្យ។

សព្វថ្ងៃនេះ លោកជំទាវឧកញ៉ា លីម ឈីវហូរ បានកំពុងបម្រើការក្នុងមុខងារផ្សេងៗក្នុងគ្រឹះស្ថានសេវាសាធារណៈ ដែលក្នុងនោះរួមមាន ជាប្រធាននៃសមាគមតំបន់សេដ្ឋកិច្ចពិសេសកម្ពុជា អនុប្រធាននៃសភាពាណិជ្ជកម្មភ្នំពេញ អនុប្រធាននៃសភាពាណិជ្ជកម្មកម្ពុជា និងជាសមាជិកដែលមានឥទ្ធិពលនៃគណៈកម្មាធិការកណ្តាល ដែលជាសមាជិកនៃកាកបាទក្រហមកម្ពុជា ។

គិតត្រឹមកាលបរិច្ឆេទអនុវត្តន៍ចុងក្រោយ លោកជំទាវឧកញ៉ា លីម ឈីវហូរ កាន់កាប់ភាគហ៊ុនភាគច្រើន និងកាន់កាប់ តំណែងជាភាគហ៊ុនិក និងអភិបាលក្នុងក្រុមហ៊ុន ដទៃទៀត ដែលក្នុងនោះរួមមានក្រុមហ៊ុន Attwood Investment Group Co.. Ltd. ក្រុមហ៊ុន Attwood Import Export Co.. Ltd. និងក្រុមហ៊ុន L C H Investment Group Co.. Ltd. ។

គិតត្រឹមកាលបរិច្ឆេទអនុវត្តន៍ចុងក្រោយ លោកជំទាវឧកញ៉ា លីម ឈីវហូរ គឺជាភាគហ៊ុនិកដែលកាន់កាប់ភាគហ៊ុនភាគច្រើនរបស់ក្រុមហ៊ុន។ លោកជំទាវឧកញ៉ា លីម ឈីវហូរគឺជាមាតាបិតារបស់លោកតាន់ កាក់យុន និងលោកស្រី តាន់ ស៊ីយមួយ ដែលពួកគាត់ក៏ជាសមាជិកនៃក្រុមប្រឹក្សាភិបាលរបស់ក្រុមហ៊ុនផងដែរ។

លោក Hiroshi Uematsu - អភិបាលប្រតិបត្តិ និងនាយកប្រតិបត្តិ

លោក Hiroshi Uematsu ជនជាតិជប៉ុន កើតនៅថ្ងៃទី២៤ ខែកុម្ភៈ ឆ្នាំ១៩៦៧ នៅប្រទេសជប៉ុន គឺជាអភិបាលប្រតិបត្តិ និងនាយកប្រតិបត្តិរបស់ក្រុមហ៊ុនយើង។ លោកត្រូវបានតែងតាំងជាសមាជិកក្រុមប្រឹក្សាភិបាល និងនាយកប្រតិបត្តិនាថ្ងៃទី០៩ ខែកុម្ភៈ ឆ្នាំ២០១០។ លោក ក៏មានមុខតំណែងជាសមាជិកនៃគណៈកម្មាធិការគ្រប់គ្រងហានិភ័យរបស់ក្រុមហ៊ុនយើងផងដែរ។ សព្វថ្ងៃនេះ លោកក៏ជាអភិបាលមួយរូបនៃក្រុមហ៊ុន ប៉ោយប៉ែត ភីភីអេសអ៊ីហ្សិត ដែលជាក្រុមហ៊ុនបុត្រសម្ព័ន្ធ ដែលមានសិទ្ធិកាន់កាប់ទាំងស្រុងរបស់ក្រុមហ៊ុន PPSP។ នាពេលបច្ចុប្បន្ននេះ លោកទទួលបន្ទុកមើលការខុសត្រូវលើសកម្មភាពអភិវឌ្ឍន៍ធុរកិច្ចរបស់ក្រុមហ៊ុនយើង។

លោកបានទទួលសញ្ញាបត្របរិញ្ញាបត្រក្នុងជំនាញទំនាក់ទំនងសង្គមពី Rikkyo University ប្រទេសជប៉ុន ក្នុងឆ្នាំ១៩៩១។ លោកមានបទពិសោធន៍ជាងម្ភៃ (២០) ឆ្នាំ ក្នុងការគ្រប់គ្រងអាជីវកម្ម និងវិស័យពាក់ព័ន្ធនឹងឧស្សាហកម្មវិស្វកម្ម។ លោកចាប់ផ្តើមវិជ្ជាជីវៈរបស់លោក ជាអ្នកគ្រប់គ្រងរដ្ឋបាលជាន់ខ្ពស់ ឲ្យក្រុមហ៊ុន Shimizu Philippine Contractors Inc. ក្នុងឆ្នាំ១៩៩៤។ ក្រោយមកទៀត លោកធ្វើជាអ្នកគ្រប់គ្រងរបស់ការិយាល័យភូមិភាគកណ្តាល រៀបចំគម្រោង និងទីផ្សារនៃក្រុមហ៊ុន Oak Village Co., Ltd. ក្នុងឆ្នាំ២០០០។

បន្ទាប់មក លោកបានមកធ្វើការជាមួយក្រុមហ៊ុន Zephyr ក្នុងឆ្នាំ២០០៧ ក្នុងនាមជាអ្នកតំណាងឲ្យក្រុមហ៊ុន Zephyr ក្នុងក្រុមហ៊ុនរបស់យើង ហើយដែលពេលនោះដែរ លោកត្រូវបានតែងតាំងជាប្រធានផ្នែករដ្ឋបាល និងគណនេយ្យឲ្យក្រុមហ៊ុនយើង។ លោកត្រូវបានដំឡើងតំណែងទៅជានាយកគ្រប់គ្រងរបស់ក្រុមហ៊ុនយើងក្នុងឆ្នាំ២០០៨។ នៅខែមិថុនា ឆ្នាំ២០១៣ លោកបានលាឈប់ពីមុខតំណែងរបស់លោកនៅក្នុងក្រុមហ៊ុន Zephyr ហើយបានមកកាន់តំណែងបច្ចុប្បន្នរបស់លោកនៅក្នុងក្រុមហ៊ុនរបស់យើង។ ក្នុងឆ្នាំ២០១៤ លោកត្រូវបានតែងតាំងជាអភិបាលមួយរូបក្នុងក្រុមហ៊ុន Zephyr (Cambodia) Co., Ltd. ដែលលោកនៅបន្តកាន់តំណែងនេះរហូតដល់កាលបរិច្ឆេទអនុវត្តន៍ចុងក្រោយ។

លោក តាន់ កាក់យុន អភិបាលមិនប្រតិបត្តិ

លោក តាន់ កាក់យុន សញ្ជាតិខ្មែរ កើតនៅថ្ងៃទី០៦ ខែមិថុនា ឆ្នាំ១៩៨២ នៅប្រទេសកម្ពុជា គឺជាអភិបាល មិនប្រតិបត្តិរបស់ក្រុមហ៊ុនយើង។ លោកត្រូវបានតែងតាំងជាសមាជិកក្រុមប្រឹក្សាភិបាលនាថ្ងៃទី០៩ ខែកុម្ភៈ ឆ្នាំ២០១០។ លោកក៏កាន់មុខតំណែងជាសមាជិក នៃគណៈកម្មាធិការគ្រប់គ្រងហានិភ័យរបស់ ក្រុមហ៊ុនផងដែរ។ នាពេលបច្ចុប្បន្ននេះ លោកជាអភិបាលនៅក្នុងក្រុមហ៊ុនប៉ោយប៉ែត ភីភីអេសអ៊ីហ្សិត ដែលជាក្រុមហ៊ុនបុត្រសម្ព័ន្ធដែលមានសិទ្ធិកាន់កាប់ទាំងស្រុងរបស់ក្រុមហ៊ុន PPSP។ លោកបានទទួលសញ្ញាបត្របរិញ្ញាបត្រក្នុងជំនាញការគ្រប់គ្រងអាជីវកម្មពី California State University of Fullerton សហរដ្ឋអាមេរិក ក្នុងឆ្នាំ២០០៨។

លោកមានបទពិសោធន៍ច្រើនជាងប្រាំបី (៨) ឆ្នាំ ក្នុងការគ្រប់គ្រង និងមានបទពិសោធន៍អាជីវកម្មក្នុងវិស័យអភិវឌ្ឍន៍អចលនទ្រព្យ ការតុបតែងខាងក្នុង និងទំនាក់ទំនងជំនួញផ្តាច់មុខនៃទូរស័ព្ទចល័ត។ ក្រោយពេល បញ្ចប់ការសិក្សាថ្នាក់អាជីវកម្ម លោកបានចូលធ្វើការក្នុងក្រុមហ៊ុន LCH Investment Group Co., Ltd. ក្នុងឆ្នាំ២០១០ ជានាយកប្រតិបត្តិ ដែលលោកនៅបន្តកាន់តំណែងនេះរហូតមកដល់កាលបរិច្ឆេទអនុវត្តន៍ចុងក្រោយ។

គិតត្រឹមកាលបរិច្ឆេទអនុវត្តន៍ចុងក្រោយ លោកមានកាន់តំណែងជាអភិបាលក្នុងក្រុមហ៊ុនឯកជនមួយចំនួនដែលក្នុងនោះរួមមាន ក្រុមហ៊ុន បុកសេង ភីភីអេសអ៊ីហ្សិត ក្រុមហ៊ុន L C H Investment Group Co., Ltd. ក្រុមហ៊ុន Phnom Penh Precast Co., Ltd. និងក្រុមហ៊ុន L C H Mobile Co., Ltd.។ លោកក៏ជាភាគហ៊ុនិកកាន់កាប់ភាគហ៊ុនមានសិទ្ធិបោះឆ្នោតចំនួនច្រើនក្នុងក្រុមហ៊ុន L C H Investment Group Co., Ltd. ក្រុមហ៊ុន L C H Mobile Co., Ltd. ក្រុមហ៊ុន Phnom Penh Precast Co., Ltd. និងក្រុមហ៊ុនបុកសេង ភីភីអេសអ៊ីហ្សិត។

លោកគឺជាកូនប្រុសច្បងរបស់ លោកជំទាវឧកញ៉ា លីម ឈីវហូរ ដែលជាប្រធានក្រុមប្រឹក្សាភិបាល និងជាបងប្រុសរបស់លោកស្រី តាន់ ស៊ីយមួយ ដែលជាអភិបាលមិនប្រតិបត្តិមួយរូបរបស់ក្រុមហ៊ុនយើង។



លោកស្រី តាន់ ស៊ីយមួយ - អភិបាលមិនប្រតិបត្តិ

លោកស្រី តាន់ ស៊ីយមួយ សញ្ជាតិខ្មែរ កើតនៅថ្ងៃទី១៥ ខែឧសភា ឆ្នាំ១៩៨៣ នៅប្រទេសកម្ពុជា គឺជាអភិបាលមិនប្រតិបត្តិរបស់ក្រុមហ៊ុនយើង។ លោកស្រីត្រូវបានតែងតាំងជាសមាជិកក្រុមប្រឹក្សាភិបាល នាថ្ងៃទី០១ ខែមករា ឆ្នាំ២០១៣។ លោកស្រី ក៏មានកាន់មុខតំណែងជា សមាជិកនៃគណៈកម្មាធិការសវនកម្មរបស់ក្រុមហ៊ុនផងដែរ។ សព្វថ្ងៃនេះ លោកស្រីក៏ជាអភិបាលមួយរូបនៃក្រុមហ៊ុន ហើយប៉ែត ភីភីអេសអិហ្វហ្វិក ដែលជាក្រុមហ៊ុនបុត្រសម្ព័ន្ធដែលមានសិទ្ធិកាន់កាប់ទាំងស្រុងរបស់ក្រុមហ៊ុន PPSP។ លោកស្រី បានទទួលសញ្ញាបត្របរិញ្ញាបត្រគ្រប់គ្រងអាជីវកម្មក្នុងជំនាញគ្រប់គ្រងពី Paris School of Business ប្រទេសបារាំង ក្នុងឆ្នាំ២០០៨។

លោកស្រីមានបទពិសោធន៍ច្រើនជាងដប់ប្រាំ (១៥) ឆ្នាំក្នុងការគ្រប់គ្រង និងបទពិសោធន៍ អាជីវកម្មក្នុងវិស័យមូលហិរញ្ញវត្ថុ និងភេសជ្ជៈ និងអចលនទ្រព្យ។ លោកស្រី ចាប់ផ្តើមវិជ្ជាជីវៈ របស់លោកស្រីក្នុងឆ្នាំ២០០២ ពេលដែលលោកស្រីចូលកាន់មុខងារជាសមាជិកគ្រប់គ្រងជាន់ខ្ពស់ នៅរោងចេញកម្មអាហារ នៅទីក្រុងប៉ារីស ប្រទេសបារាំង។ បន្ទាប់ពីនោះមក លោកស្រីបានចូល កាន់តំណែងក្នុងក្រុមហ៊ុនយើងក្នុងឆ្នាំ២០១៣។

គិតត្រឹមកាលបរិច្ឆេទអនុវត្តន៍ចុងក្រោយ លោកស្រីកាន់តំណែង ជាអភិបាលក្នុងក្រុមហ៊ុន ឯកជនមួយចំនួន ដែលក្នុងនោះរួមមានក្រុមហ៊ុន បុកសេង ភីភីអេសអិហ្វហ្វិកក្រុមហ៊ុនខូលបេន ភីភីអេសអិហ្វហ្វិក ក្រុមហ៊ុន ហើយប៉ែត ភីភីអេសអិហ្វហ្វិកនិងក្រុមហ៊ុន L.C.H Development Co., Ltd.។ លោកស្រីក៏ជាភាគហ៊ុនិក តែមួយគត់ក្នុងក្រុមហ៊ុន L.C.H Development Co., Ltd.។ លោកស្រី គឺជាកូនស្រីរបស់លោកជំទាវខុកញ៉ាឈីម ឈីវហួរ ដែលជាប្រធានក្រុមប្រឹក្សាភិបាល និងជាប្អូនស្រីរបស់លោក តាន់ កាក់យុន ដែលជាអភិបាលមិនប្រតិបត្តិមួយរូបរបស់ក្រុមហ៊ុនយើង។

លោក Hiroshi Otsubo - អភិបាលមិនប្រតិបត្តិ

លោក Hiroshi Otsubo ជនជាតិជប៉ុន កើតនៅថ្ងៃទី១៨ ខែវិច្ឆិកា ឆ្នាំ១៩៨៤ នៅប្រទេសជប៉ុន គឺជាអភិបាលមិនប្រតិបត្តិរបស់ក្រុមហ៊ុនយើង។ លោកត្រូវបានតែងតាំងជាសមាជិកក្រុមប្រឹក្សាភិបាល នាថ្ងៃទី៣០ ខែសីហា ឆ្នាំ២០១៤។ លោកបានទទួលសញ្ញាបត្របរិញ្ញាបត្រសេដ្ឋកិច្ចពី Nagasaki University ប្រទេសជប៉ុន ក្នុងឆ្នាំ២០០៨។

លោកមានបទពិសោធន៍ជាងប្រាំបួន (៩) ឆ្នាំក្នុងជំនាញការគ្រប់គ្រងប្រតិបត្តិការអាជីវកម្ម។ លោក ចាប់ផ្តើមវិជ្ជាជីវៈរបស់លោកក្នុងឆ្នាំ២០០៨ ក្នុងមុខតំណែងជាលេខាធិការរបស់ថ្នាក់គ្រប់គ្រង របស់ ក្រុមហ៊ុន TK Clean Environment Co., Ltd.។ បន្ទាប់មក លោកបានកាន់តំណែងជាអ្នកគ្រប់គ្រង ប្រតិបត្តិការរបស់ទីស្នាក់ការកណ្តាលនៃក្រុមហ៊ុន Clarus Environment Co., Ltd. ក្នុងឆ្នាំ២០១០។ ក្រោយពីនោះមក លោកបានចូលកាន់តំណែងជាប្រធានការិយាល័យឱ្យក្រុមហ៊ុន Zephyr ក្នុងឆ្នាំ២០១១ ហើយត្រូវបានដំឡើងតំណែងជាអគ្គនាយកនៃក្រុមហ៊ុន Zephyr ក្នុងឆ្នាំ២០១៤ ដែល លោកនៅបន្តកាន់តំណែងនេះរហូតមកដល់កាលបរិច្ឆេទអនុវត្តន៍ចុងក្រោយ។ គិតត្រឹម កាលបរិច្ឆេទអនុវត្តន៍ចុងក្រោយ លោកក៏កាន់តំណែងជាអភិបាលនៃក្រុមហ៊ុន Tomonius Co., Ltd. ក្នុងប្រទេសជប៉ុនចាប់តាំងពីឆ្នាំ២០១៤ ហើយលោកក៏ជាភាគហ៊ុនិក ដែលកាន់កាប់ភាគហ៊ុនមាន សិទ្ធិបោះឆ្នោតចំនួនច្រើននៅក្រុមហ៊ុន OHO Management Co., Ltd. ក្នុងប្រទេសជប៉ុន ដែលជា ក្រុមហ៊ុនហូលឌីងរបស់ក្រុមហ៊ុន Zephyr។

លោក Kenji Toyota - អភិបាលមិនប្រតិបត្តិ

លោក Kenji Toyota ជនជាតិជប៉ុន កើតនៅថ្ងៃទី០២ ខែសីហា ឆ្នាំ១៩៧១ នៅប្រទេសជប៉ុន គឺជាអភិបាលមិនប្រតិបត្តិរបស់ក្រុមហ៊ុនយើង។ លោកត្រូវបានតែងតាំងជា សមាជិកក្រុមប្រឹក្សាភិបាល នាថ្ងៃទី៣០ ខែសីហា ឆ្នាំ២០១៤។ លោកបានទទួលសញ្ញាបត្របរិញ្ញាបត្រនីតិសាស្ត្រពី Tokyo University ប្រទេសជប៉ុន ក្នុងឆ្នាំ១៩៩៦។ បន្ទាប់មកក្នុងឆ្នាំ២០០១ លោកបានចុះបញ្ជីជាមេធាវី ជាមួយគណៈមេធាវីជប៉ុន។

លោកមានបទពិសោធន៍ជាង ៥០ ឆ្នាំ (១៧) ឆ្នាំ ក្នុងជំនាញទំនាក់ទំនងផ្នែកច្បាប់។ លោក ចាប់ផ្តើម វិជ្ជាជីវៈរបស់លោកក្នុងមុខតំណែង ជាសហការីឲ្យការិយាល័យមេធាវី Mitsui, Yasuda, Wani & Maeda ក្នុង ឆ្នាំ២០០១។ បន្ទាប់មក លោកបានចូលកាន់តំណែងជាសហការីដដែលឲ្យ ការិយាល័យមេធាវី Orrick, Herrington & Sutcliffe LLP – Orrick Tokyo ក្នុងឆ្នាំ២០០៤។ ក្នុងឆ្នាំ២០០៦ លោកបានក្លាយជាស្ថាបនិក និងតំណាងអ្នកចូលហ៊ុនរបស់ការិយាល័យមេធាវី Tokyo Sakurabashi លោកក៏ជាទីប្រឹក្សាច្បាប់នៃ ក្រុមហ៊ុន Zephyr តាំងពីឆ្នាំ២០១២មកម្ល៉េះ។ លើសពីនេះ លោកក៏ត្រូវបាន តែងតាំងជានាយកប្រតិបត្តិរបស់ ក្រុមហ៊ុន TSK Company នៅប្រទេសជប៉ុនតាំងពីឆ្នាំ២០១១។

លោក ហែម សុវត្តិ - អភិបាលឯករាជ្យ

លោក ហែម សុវត្តិ សញ្ជាតិខ្មែរ កើតនៅថ្ងៃទី១៨ ខែមីនា ឆ្នាំ១៩៨២ នៅប្រទេសកម្ពុជា គឺជា អភិបាលឯករាជ្យរបស់ក្រុមហ៊ុនយើង។ លោកត្រូវបានតែងតាំងជាសមាជិកនៃក្រុមប្រឹក្សានាថ្ងៃទី ៣០ ខែសីហា ឆ្នាំ២០១៤។ លោកក៏មានកាន់មុខតំណែងជាប្រធាននៃគណៈកម្មាធិការគ្រប់គ្រង ហានិភ័យ និងគណៈកម្មាធិការសវនកម្មរបស់ក្រុមហ៊ុនយើងផងដែរ។

លោកបានទទួលសញ្ញាបត្រ បរិញ្ញាបត្រផ្នែកគ្រប់គ្រងអាជីវកម្មក្នុងជំនាញពាណិជ្ជកម្មពី University of Delhi ប្រទេសឥណ្ឌា ក្នុងឆ្នាំ២០០១ និងសញ្ញាបត្រអនុបណ្ឌិតគ្រប់គ្រងអាជីវកម្មក្នុងជំនាញ គ្រប់គ្រង ពី University of Utara Malaysia ប្រទេសម៉ាឡេស៊ី ក្នុងឆ្នាំ២០០៣។

លោកមានបទពិសោធន៍ជាង ៥០ ឆ្នាំ (១៤) ឆ្នាំ ក្នុងជំនាញគណនេយ្យ និងហិរញ្ញវត្ថុ។ លោក ចាប់ផ្តើមវិជ្ជាជីវៈរបស់លោក ជាអ្នកផ្តល់យោបល់ផ្នែកពន្ធដារឲ្យក្រុមហ៊ុន Pricewaterhouse Coopers (Cambodia) Co., Ltd. ក្នុងឆ្នាំ២០០៣។ ក្រោយមក លោកបានចូលកាន់តំណែងជា អ្នកគ្រប់គ្រងហិរញ្ញវត្ថុរបស់ក្រុមហ៊ុន CamGSM Company Limited ក្នុងឆ្នាំ២០០៤។ បន្ទាប់មក ទៀតលោកបានចូលកាន់តំណែងជាអ្នកគ្រប់គ្រងហិរញ្ញវត្ថុនៃក្រុមហ៊ុន G4S Security Services (Cambodia) Ltd. ក្នុងឆ្នាំ២០០៨ មុនពេលលោកចូលទៅកាន់តំណែងជានាយកផ្នែកហិរញ្ញវត្ថុ របស់ក្រុមហ៊ុន EZECOM Ltd. ក្នុងឆ្នាំ២០១០ ដែលលោកនៅបន្តកាន់តំណែងរហូតមកដល់ កាលបរិច្ឆេទអនុវត្តន៍ចុងក្រោយ។

លោក Kang Wei Geih - អភិបាលឯករាជ្យ

លោក Kang Wei Geih ជនជាតិម៉ាឡេស៊ី កើតនៅថ្ងៃទី២១ ខែវិច្ឆិកា ឆ្នាំ១៩៥៣ នៅប្រទេសម៉ាឡេស៊ី គឺជាអភិបាលឯករាជ្យរបស់ក្រុមហ៊ុនយើង។ លោកត្រូវបានតែងតាំងជាសមាជិកក្រុមប្រឹក្សាភិបាល នាថ្ងៃទី ០១ ខែមេសា ឆ្នាំ២០១៥។ លោកក៏បានកាន់មុខតំណែងជា ប្រធាននៃគណៈកម្មាធិការ សវនកម្មរបស់ក្រុមហ៊ុនយើងផងដែរ។

លោកបានទទួលសញ្ញាបត្រអនុបណ្ឌិតផ្នែកគ្រប់គ្រងពី Asian Institute of Management ក្នុងឆ្នាំ១៩៨៨។ លោកគឺជាសមាជិកនៃ Association of Chartered Accountants ចាប់តាំងពី ឆ្នាំ១៩៨២ និងជាសមាជិកនៃ Malaysian Institute of Accountants («MIA») តាំងពីឆ្នាំ១៩៨៣ និងជាប្រធាននៃគណៈកម្មាធិការសវនកម្មរបស់ MIA តាំងពីឆ្នាំ២០០១ ហើយលោកក៏ជាសមាជិក នៃវិទ្យាស្ថានគណនេយ្យករជំនាញ និងសវនករកម្ពុជា តាំងពីឆ្នាំ២០១០។

លោកមានបទពិសោធន៍ជាង សាមសិបប្រាំមួយ (៣៦) ឆ្នាំក្នុងជំនាញគណនេយ្យ សវនកម្ម និង ពន្ធដារ។ លោកបានចាប់ផ្តើមវិជ្ជាជីវៈរបស់លោក ក្នុងមុខតំណែងជាសហការីសវនកម្ម នៅក្នុង ការិយាល័យសវនកម្ម Hanafiah Raslan & Mohamad ក្នុងឆ្នាំ១៩៧៩។ បន្ទាប់មក លោកបានចូលកាន់តំណែងជា សវនករផ្ទៃក្នុងរបស់ធនាគារ Southern Bank Berhad ក្នុងឆ្នាំ១៩៨៣។ ក្រោយមកលោកបានចូលទៅកាន់តំណែងជា អ្នកគ្រប់គ្រងហិរញ្ញវត្ថុនៅក្នុង ក្រុមហ៊ុន Tamm Holdings (M) Sdn Bhd ក្នុងឆ្នាំ១៩៨៤។ ក្រោយមកទៀត លោកបានបង្កើត និងកាន់តំណែងជានាយករបស់ការិយាល័យ Billy Kang & Co. ដែលលោកនៅបន្តកាន់តំណែង រហូតមកដល់កាលបរិច្ឆេទអនុវត្តន៍ចុងក្រោយ។ ក្នុងឆ្នាំ២០១០ លោកបានបង្កើត និងកាន់តំណែង ជានាយករបស់ក្រុមហ៊ុន BG Associates Ltd. ក្នុងព្រះរាជាណាចក្រកម្ពុជា ហើយដែលលោកនៅ បន្តកាន់តំណែងរហូតមកដល់កាលបរិច្ឆេទអនុវត្តន៍ចុងក្រោយ។

គិតត្រឹមកាលបរិច្ឆេទអនុវត្តន៍ចុងក្រោយ លោកគឺជាដៃគូ និងជាភាគហ៊ុនិកកាន់ភាគហ៊ុនមាន សិទ្ធិបោះឆ្នោតចំនួនច្រើនរបស់ការិយាល័យ Billy Kang & Co. និង BG Associates Ltd.។

លោក Tanate Piriyothikul - អភិបាលមិនប្រតិបត្តិ

លោក Tanate Piriyothikul ជនជាតិថៃ កើតនៅថ្ងៃទី០១ ខែកុម្ភៈ ឆ្នាំ១៩៧៥ នៅប្រទេសថៃ គឺជាអភិបាលមិនប្រតិបត្តិរបស់ក្រុមហ៊ុន។ លោកត្រូវបានតែងតាំងជាក្រុមប្រឹក្សាភិបាលនៅថ្ងៃទី៦ ខែកញ្ញា ឆ្នាំ២០១៦។

លោកបានទទួលសញ្ញាបត្រថ្នាក់អនុបណ្ឌិតផ្នែកវិទ្យាសាស្ត្រ (MSc) ដឹកជញ្ជូន សម្ភារៈ និង គ្រប់គ្រងខ្សែសង្វាក់ផ្គត់ផ្គង់ ពីសាលាគ្រប់គ្រង Kellogg នៃសាកលវិទ្យាល័យ Northwestern ក្នុងឆ្នាំ២០០២. ថ្នាក់អនុបណ្ឌិតគ្រប់គ្រងពាណិជ្ជកម្ម. សេដ្ឋកិច្ចនិងហិរញ្ញវត្ថុ. ពីសាលា Wharton នៃសាកលវិទ្យាល័យ Pennsylvania ក្នុងឆ្នាំ២០០៤ និងថ្នាក់អនុបណ្ឌិតគ្រប់គ្រងជាន់ខ្ពស់ ពីវិទ្យាស្ថាន គ្រប់គ្រងពាណិជ្ជកម្ម Sasin នៃសាកលវិទ្យាល័យ Chulalongkorn ក្នុងឆ្នាំ២០០៧។

លោកគឺជាអ្នកដែលមានបទពិសោធន៍ មានជំនាញ និងប្រកបដោយវិជ្ជាជីវៈ លើសពី១៨ឆ្នាំ ទាំងក្នុងស្រុកនិងអន្តរជាតិ នៅក្នុងខ្សែសង្វាក់ផ្គត់ផ្គង់អន្តរជាតិ ការដឹកជញ្ជូន និងដឹកជញ្ជូនតាមនាវា ជាមួយក្រុមហ៊ុន AP Moller Maersk Group, Damco។ លោកគឺជានាយកគ្រប់គ្រងរបស់ Damco ប្រទេសម៉ាឡេស៊ី។ បច្ចុប្បន្ននេះ លោកគឺជាដៃគូ និងជានាយកគ្រប់គ្រងនៅ JWD Group/JWD តំបន់អាស៊ី ដែលជាក្រុមហ៊ុនផ្តល់សេវាដឹកជញ្ជូនលំដាប់កំពូលមួយនៅក្នុងតំបន់។ លោកទទួលបាន ចំណេះដឹង និងសមិទ្ធផលជាច្រើននៅក្នុងខ្សែសង្វាក់ផ្គត់ផ្គង់ និងការដឹកជញ្ជូនតាមរយៈតួនាទី គ្រប់គ្រងជាច្រើនក្នុងការអភិវឌ្ឍ និងការគ្រប់គ្រងខ្សែសង្វាក់ផ្គត់ផ្គង់ ការអភិវឌ្ឍអាជីវកម្ម ឃ្លាំង និងការចែកចាយ ការគ្រប់គ្រងអតិថិជន ការដឹកជញ្ជូន និងសេវាដឹកជញ្ជូនទិន្ននិយ្យតាមផ្លូវគោក ជាដើម។ លោកក៏មានសមត្ថភាព និងបទពិសោធន៍ទាំងក្នុងប្រទេស និងមុខងារក្នុងការគ្រប់គ្រង នៅក្នុងតំបន់ ជាមួយនឹងបទពិសោធន៍អន្តរជាតិនៅក្នុងប្រទេសនានាដូចជាថៃ ឥណ្ឌា អាវ៉ាប៊ូម ជាណាមក វៀតណាម ម៉ាឡេស៊ី ជាដើម។



ឈ្មោះលេខាធិការរបស់ក្រុមហ៊ុនបុគ្គលបោះផ្សាយ៖ កញ្ញា វិទ្ធី បូរ៉ាវី ត្រូវបានតែងតាំងជាលេខាធិការក្រុមហ៊ុន ចាប់តាំងពីថ្ងៃទី ០១ ខែកក្កដា ឆ្នាំ ២០១៨។

ខ. ប្រសិនបើអភិបាលណាម្នាក់ ជាអភិបាល ជាភាគហ៊ុនិក

ជាកម្មសិទ្ធិករ ឬសហកម្មសិទ្ធិកររបស់ក្រុមហ៊ុន ឬរបស់សហគ្រាសផ្សេងទៀត ត្រូវបង្ហាញឈ្មោះ ក្រុមហ៊ុនពាក់ព័ន្ធទាំងនោះ ដូចមានក្នុងតារាងខាងក្រោម ៖

ល.រ	ឈ្មោះរបស់អភិបាល	ឈ្មោះក្រុមហ៊ុនពាក់ព័ន្ធ	អភិបាល ឬភាគហ៊ុនិក ឬ កម្មសិទ្ធិករ ឬសហកម្មសិទ្ធិករ
១	លោកជំទាវឧកញ៉ា លឹម ឈីវហួរ	<ul style="list-style-type: none"> ក្រុមហ៊ុន Attwood Import Export Co.. Ltd. ក្រុមហ៊ុន Attwood Investment Group Co.. Ltd. ក្រុមហ៊ុន LCH Investment Group Co.. Ltd. ក្រុមហ៊ុន LCH Sky Precious Metals Co.. Ltd. ក្រុមហ៊ុន សហ៊ីស ភីភីអេសអ៊ីហ្សិត ក្រុមហ៊ុន ប៉ោយប៉ែត ភីភីអេសអ៊ីហ្សិត ក្រុមហ៊ុន សហ៊ីស អ៊ី & ស៊ី ក្រុមហ៊ុន ភ្នំពេញ អេសអ៊ីហ្សិត ២ ឯ.ក 	<ul style="list-style-type: none"> ភាគហ៊ុនិកមានសម្លេង បោះឆ្នោតភាគច្រើន និងជាអភិបាលមិនប្រតិបត្តិ ភាគហ៊ុនិកមានសម្លេងបោះឆ្នោតភាគច្រើន និងជាអភិបាលមិនប្រតិបត្តិ ភាគហ៊ុនិកមានសម្លេងបោះឆ្នោតភាគច្រើន និងជាអភិបាលមិនប្រតិបត្តិ ភាគហ៊ុនិកមានសម្លេងបោះឆ្នោតភាគច្រើន និងជាអភិបាលមិនប្រតិបត្តិ អភិបាលមិនប្រតិបត្តិ អភិបាលមិនប្រតិបត្តិ អភិបាលមិនប្រតិបត្តិ
២	លោក Hiroshi Uematsu	<ul style="list-style-type: none"> ក្រុមហ៊ុន Zephyr (Cambodia) Co., Ltd. ក្រុមហ៊ុន ប៉ោយប៉ែត ភីភីអេសអ៊ីហ្សិត ក្រុមហ៊ុន សហ៊ីស អ៊ី & ស៊ី ក្រុមហ៊ុន ភ្នំពេញ អេសអ៊ីហ្សិត ២ ឯ.ក 	<ul style="list-style-type: none"> អភិបាល អភិបាល អភិបាល អភិបាល
៣	លោក តាន់ កាក់យុន	<ul style="list-style-type: none"> ក្រុមហ៊ុន LCH Investment Group Co.. Ltd. ក្រុមហ៊ុន LCH Mobile Co.. Ltd. ក្រុមហ៊ុន បុកសេង ភីភីអេសអ៊ីហ្សិត ក្រុមហ៊ុន ប៉ោយប៉ែត ភីភីអេសអ៊ីហ្សិត ក្រុមហ៊ុន សហ៊ីស អ៊ី & ស៊ី ក្រុមហ៊ុន ភ្នំពេញ អេសអ៊ីហ្សិត ២ ឯ.ក 	<ul style="list-style-type: none"> អភិបាល អភិបាល អភិបាល អភិបាល អភិបាល អភិបាល
៤	លោកស្រី តាន់ សីយមួយ	<ul style="list-style-type: none"> ក្រុមហ៊ុន L.C.H Development Co.. Ltd. ក្រុមហ៊ុន បុកសេង ភីភីអេសអ៊ីហ្សិត ក្រុមហ៊ុន ខូលបេន ភីភីអេសអ៊ីហ្សិត ក្រុមហ៊ុន ប៉ោយប៉ែត ភីភីអេសអ៊ីហ្សិត ក្រុមហ៊ុន សហ៊ីស អ៊ី & ស៊ី ក្រុមហ៊ុន B.Grimm Power (Poipet) Co.,Ltd ក្រុមហ៊ុន ភ្នំពេញ អេសអ៊ីហ្សិត ២ ឯ.ក ក្រុមហ៊ុន សហ៊ីស ប្រធីធីស៍ ឯ.ក ក្រុមហ៊ុន ហ្គេមី វិសាយយល (ភ្នំពេញ) ឯ.ក 	<ul style="list-style-type: none"> អភិបាល អភិបាល អភិបាល អភិបាល អភិបាល អភិបាល អភិបាល អភិបាល អភិបាល
៥	លោក Hiroshi Otsubo	<ul style="list-style-type: none"> ក្រុមហ៊ុន Zephyr ក្រុមហ៊ុន Tomonius Co., Ltd. 	<ul style="list-style-type: none"> អភិបាល អភិបាល
៦	លោក Kenji Toyota	<ul style="list-style-type: none"> ក្រុមហ៊ុន TSK Company ក្រុមហ៊ុន OHO Management Co.. Ltd. ក្រុមហ៊ុន Zephyr (Cambodia) Co.. Ltd. 	<ul style="list-style-type: none"> អភិបាល អភិបាល អភិបាល
៧	លោក Kang Wei Geih	<ul style="list-style-type: none"> ការិយាល័យ Billy Kang & Co. ក្រុមហ៊ុន BG Associates Ltd. 	<ul style="list-style-type: none"> ម្ចាស់ភាគហ៊ុន ម្ចាស់ភាគហ៊ុន
៨	លោក Tanate Piriyothinkul	<ul style="list-style-type: none"> JWD Group / JWD Asia 	<ul style="list-style-type: none"> អភិបាលប្រតិបត្តិ
៩	លោក ហៃម សុវត្តិ	គ្មាន	គ្មាន



គ. តួនាទី ភារកិច្ច និងការទទួលខុសត្រូវរបស់ក្រុមប្រឹក្សាភិបាល

ក្រុមប្រឹក្សាភិបាល ត្រូវបានតែងតាំងដើម្បីដើរតួនាទីក្នុងនាមជំនួសភាគហ៊ុនិក ដើម្បីត្រួតពិនិត្យ ដំណើរការកិច្ចការអាជីវកម្មប្រចាំថ្ងៃ។ ក្រុមប្រឹក្សាភិបាល ត្រូវទទួលខុសត្រូវដោយផ្ទាល់ ទៅម្ចាស់ភាគហ៊ុនិក និងរៀងរាល់ឆ្នាំ ក្រុមហ៊ុននឹងរៀបចំនូវកិច្ចប្រជុំទូទៅប្រចាំឆ្នាំ (AGM) ដែលអភិបាលទាំងអស់ ត្រូវផ្តល់របាយការណ៍ទៅឱ្យភាគហ៊ុនិកទៅលើលទ្ធផលប្រតិបត្តិការរបស់ ក្រុមហ៊ុន អ្វីជាផែនការ និងយុទ្ធសាស្ត្រថ្ងៃអនាគតរបស់ខ្លួន និងការដាក់ខ្លួនសម្រាប់ការបោះឆ្នោត ជាក្រុមប្រឹក្សាភិបាលជាថ្មីម្តងទៀត។

គោលបំណងដ៏សំខាន់របស់ក្រុមប្រឹក្សាភិបាល គឺដើម្បីធានាឱ្យបាននូវភាពរុងរឿងរបស់ក្រុមហ៊ុន ដោយការចូលរួមដោយផ្ទាល់ ក្នុងការដឹកនាំកិច្ចការរបស់ក្រុមហ៊ុន ដើម្បីបំពេញតម្រូវការ ផលប្រយោជន៍សមស្របទៅដល់ភាគហ៊ុនិក និងអ្នកពាក់ព័ន្ធផ្សេងទៀត។ លើសពីបញ្ហាអាជីវកម្ម និងហិរញ្ញវត្ថុ ក្រុមប្រឹក្សាភិបាលក៏ត្រូវចូលរួមដោះស្រាយជាមួយនឹងបញ្ហា និងការប្រកួតប្រជែង ដែលទាក់ទងទៅនឹងអភិបាលកិច្ចសាជីវកម្ម ការទទួលខុសត្រូវក្នុងសកម្មភាពសង្គម និង ក្រុមសីលធម៌អាជីវកម្ម។

វាជាការសំខាន់ណាស់ដែលថា កិច្ចប្រជុំក្រុមប្រឹក្សាភិបាលត្រូវបានប្រារព្ធឡើងជាទៀងទាត់ ដូច្នោះ អភិបាល អាចបំពេញការទទួលខុសត្រូវរបស់ខ្លួនដើម្បីគ្រប់គ្រងរាល់ស្ថានភាពទូទៅ យុទ្ធសាស្ត្រ និងគោលនយោបាយរបស់ក្រុមហ៊ុន និងត្រួតពិនិត្យការអនុវត្តរាល់ការផ្ទេរសិទ្ធិអំណាចរបស់អភិបាល នីមួយៗ ហើយដូច្នោះអភិបាលនីមួយៗ អាចរាយការណ៍តែទៅលើផ្នែកដែលពួកគាត់ទទួលខុសត្រូវ តែប៉ុណ្ណោះ។

ឃ. សេចក្តីសម្រេច និងលទ្ធផលការងាររបស់ក្រុមប្រឹក្សាភិបាល

ការប្រតិបត្តិរបស់ក្រុមហ៊ុនដើម្បីសម្រេចបានគោលដៅ និងគោលបំណងនៃគោលនយោបាយ របស់ក្រុមប្រឹក្សាភិបាល គឺជាការទទួលខុសត្រូវរបស់មន្ត្រីក្រុមប្រឹក្សាភិបាលដែលបានចាត់តាំង។ ទោះជាយ៉ាងណា សមិទ្ធផលអាចសម្រេចបាន ពីការបកស្រាយគោលនយោបាយដែលបាន កំណត់រួចមកហើយនោះ។

នៅក្នុងត្រីមាសទី២នៃឆ្នាំ២០១៩ យើងសម្រេចបានប្រាក់ចំណេញពីប្រតិបត្តិការអាជីវកម្ម ។

ក្រុមហ៊ុននៅតែបន្តភាពជោគជ័យដោយទទួលបានប្រាក់ចំណូលសរុប ១៣.៨៩៥.៧០១ ពាន់រៀល ដែលមានការកើនឡើងចំនួន ៦០,៨២% បើប្រៀបធៀបទៅនឹងចំនួនទឹកប្រាក់ ៨.៦៤០.៤៩៤ ពាន់រៀលក្នុងត្រីមាសទី២ នៅឆ្នាំ២០១៨។ ជាលទ្ធផល ក្រុមហ៊ុនទទួលបានប្រាក់ ចំណេញសរុបចំនួន ១.៦០០.១៨៦ ពាន់រៀលដែលកើនឡើង ១៧៣,០៣% បើប្រៀបធៀប នឹងការខាតបង់ចំនួន ២.១៩១.១៥២ពាន់រៀល ក្នុងត្រីមាសដូចគ្នា ក្នុងឆ្នាំ ២០១៨ ។

ស្ថានភាពហិរញ្ញវត្ថុរបស់ក្រុមហ៊ុននៅតែបន្តរឹងមាំ នៅក្នុងត្រីមាសទី២ នៃឆ្នាំ២០១៩ នេះ ដោយមានទ្រព្យសកម្មសរុបចំនួន ៣៦៤.៤០៩.០៤១ ពាន់រៀល ដែលរួមមានទ្រព្យសកម្មរយៈ ពេលវែងចំនួន ១១៦.២៥១.៦៩៧ ពាន់រៀល និងទ្រព្យសកម្មរយៈពេលខ្លីចំនួន ២៤៨.១៥៧.៣៤៤ ពាន់រៀល។ មូលធនសរុបមានចំនួន ២៤៣.៣៩០.៣៧៧ ពាន់រៀល ដែលមានការកើនឡើងចំនួន ២០,០០% បើប្រៀបធៀបទៅនឹងចំនួន ២០២.៨៣៣.៤០២ ពាន់រៀល នៅចុងឆ្នាំ២០១៨។ ជាលទ្ធផល អនុបាតបំណុលធៀបនឹងមូលធនគឺ ០,៥០x ដែលមានការកើនឡើងពីចំនួន ០,៧២x នៅចុងឆ្នាំ២០១៨ ។



ង. ការបណ្តុះបណ្តាលអភិបាល

នៅក្នុងត្រីមាសទី២នៃឆ្នាំ២០១៩ អភិបាលពុំមានវគ្គបណ្តុះបណ្តាលពាក់ព័ន្ធនោះទេ។

ច. គណៈកម្មាធិការនានារបស់ក្រុមប្រឹក្សាភិបាល

ច.១. គណៈកម្មាធិការសវនកម្ម

ច.១.១. សមាសភាព

ល.រ	ឈ្មោះ	តំណែង	
		ក្នុងក្រុមហ៊ុន	ក្នុងគណៈកម្មាធិការ
១	លោក KANG WEI GEIH	អភិបាលឯករាជ្យ	ប្រធាន
២	លោកស្រី តាន់ សីយមួយ	អភិបាលមិនប្រតិបត្តិ	សមាជិក
៣	លោក ហែម សុវត្ថិ	អភិបាលឯករាជ្យ	សមាជិក

ច.១.២. សកម្មភាពការងារ

គោលបំណងចម្បង នៃគណៈកម្មាធិការសវនកម្មគឺដើម្បីផ្តល់នូវការត្រួតពិនិត្យ នៃដំណើរការធ្វើរបាយការណ៍ហិរញ្ញវត្ថុ ដំណើរការសវនកម្ម ប្រព័ន្ធនៃការត្រួតពិនិត្យផ្ទៃក្នុង និងការអនុលោមតាមច្បាប់និងបទប្បញ្ញត្តិ។

គណៈកម្មាធិការសវនកម្ម អាចរំពឹងថានឹងពិនិត្យឡើងវិញនូវបញ្ហាគណនេយ្យនិងរបាយការណ៍សំខាន់ៗមួយចំនួន និង ការប្រកាសនូវជំនាញវិជ្ជាជីវៈនិងបទប្បញ្ញត្តិថ្មីៗ ដើម្បីយល់ពីផលប៉ះពាល់សក្តានុពលលើរបាយការណ៍ហិរញ្ញវត្ថុ។ ការយល់ដឹងពី របៀបនៃគណៈគ្រប់គ្រង បង្កើតព័ត៌មានហិរញ្ញវត្ថុបណ្តោះអាសន្នផ្ទៃក្នុង គឺជាការចាំបាច់ដើម្បីវាយតម្លៃថា តើរបាយការណ៍ពេញលេញនិងមានភាពត្រឹមត្រូវ។

គណៈកម្មាធិការសវនកម្ម ពិនិត្យឡើងវិញនូវលទ្ធផលនៃការធ្វើសវនកម្មជាមួយនឹងគណៈគ្រប់គ្រងនិងសវនករខាងក្រៅ រួមទាំងបញ្ហាចាំបាច់នានា ដែលតម្រូវឲ្យធ្វើទំនាក់ទំនង ទៅនឹងគណៈកម្មាធិការនៅក្រោមស្តង់ដារសវនកម្មដែលបានអនុម័តជាទូទៅ។

គណៈកម្មាធិការសវនកម្ម នឹងពិចារណាអំពីការគ្រប់គ្រងផ្ទៃក្នុង និងពិនិត្យឡើងវិញពីប្រសិទ្ធភាពរបស់ខ្លួន។ របាយការណ៍ស្តីពី និងការឆ្លើយតបរបស់គណៈគ្រប់គ្រងទៅកាន់ការសង្កេត និងការរកឃើញ សំខាន់មួយចំនួន គួរតែត្រូវបានទទួលយក និងពិនិត្យឡើងវិញដោយគណៈកម្មាធិការ។ ការត្រួតពិនិត្យលើរបាយការណ៍ហិរញ្ញវត្ថុ សន្និសុខខាងបច្ចេកវិទ្យាព័ត៌មាន និងបញ្ហាប្រតិបត្តិការត្រូវស្ថិតក្រោមគណៈកម្មាធិការនេះ។

ក្នុងត្រីមាសទី៤ ឆ្នាំ២០១៧នេះ គណៈកម្មាធិការសវនកម្ម ពុំមានសកម្មភាពការងារជាសំខាន់គួរអោយកត់សម្គាល់នោះទេ។

ច.១.៣. បញ្ហាប្រឈម

ក្នុងត្រីមាសទី២ ឆ្នាំ២០១៩នេះ គណៈកម្មាធិការសវនកម្មពុំមានបញ្ហាជាសំខាន់ត្រូវប្រឈមមុខនោះទេ។

ច.២. គណៈកម្មាធិការគ្រប់គ្រងហានិភ័យ

ច.២.១. សមាសភាព

ល.រ	ឈ្មោះ	តំណែង	
		ក្នុងក្រុមហ៊ុន	ក្នុងគណៈកម្មាធិការ
១	លោក ហែម សុវត្ថិ	អភិបាលឯករាជ្យ	ប្រធាន
២	លោក HIROSHI UEMATSU	អភិបាលប្រតិបត្តិ	សមាជិក
៣	លោក តាន់ កាក់យុន	អភិបាលមិនប្រតិបត្តិ	សមាជិក

ច.២.២. សកម្មភាពការងារ

គណៈកម្មាធិការហានិភ័យ ត្រូវបានបង្កើតឡើងដោយ និងក្នុងចំណោមក្រុមប្រឹក្សាភិបាលដើម្បីសម្របតាមឱ្យបានត្រឹមត្រូវជាមួយគណៈគ្រប់គ្រង ខណៈវាជាការចាប់ផ្តើមកម្មវិធីគ្រប់គ្រងហានិភ័យមួយ។ ការទទួលខុសត្រូវចម្បងនៃគណៈកម្មាធិការហានិភ័យ គឺដើម្បីត្រួតពិនិត្យនិងអនុម័តលើការអនុវត្តនៃការគ្រប់គ្រងហានិភ័យរបស់ក្រុមហ៊ុនធំទូលាយ ដើម្បីជួយដល់ក្រុមប្រឹក្សាភិបាលនៅក្នុង៖

- ការគ្រប់គ្រងមើលការខុសត្រូវ ថាក្រុមប្រតិបត្តិបានកំណត់និងបានវាយតម្លៃហានិភ័យទាំងអស់ដែលស្ថាប័ននេះប្រឈមមុខជាមួយ និងបានបង្កើតឡើងនូវហេដ្ឋារចនាសម្ព័ន្ធគ្រប់គ្រងហានិភ័យដែលមានសមត្ថភាពក្នុងការដោះស្រាយហានិភ័យទាំងនោះ
- ការគ្រប់គ្រងមើលការខុសត្រូវ ក្នុងការភ្ជាប់ជាមួយគណៈកម្មាធិការកម្រិតក្រុមប្រឹក្សាភិបាលឬក្រុមប្រឹក្សាភិបាលទាំងមូល ប្រសិនបើអាចអនុវត្តបាន ហានិភ័យដូចជា យុទ្ធសាស្ត្រហិរញ្ញវត្ថុ ឥណទាន ទីផ្សារ សន្តិសុខភាព សន្តិសុខ ទ្រព្យសម្បត្តិ បច្ចេកវិទ្យាព័ត៌មាន ច្បាប់បទប្បញ្ញត្តិ កេរ្តិ៍ឈ្មោះ និងហានិភ័យផ្សេងទៀត។
- ការគ្រប់គ្រងមើលការខុសត្រូវ ផ្នែកនៃការទទួលខុសត្រូវដែលពាក់ព័ន្ធនឹងហានិភ័យចំពោះគណៈកម្មាធិការក្រុមប្រឹក្សាភិបាល ឲ្យបានច្បាស់ដូចដែលអាចធ្វើទៅបាន និងការអនុវត្តការវិភាគគម្លាត ដើម្បីកំណត់ថាការត្រួតពិនិត្យនៃហានិភ័យនានា មិនត្រូវបាន ខកខាន។
- នៅក្នុងការភ្ជាប់ជាមួយនឹងក្រុមប្រឹក្សាភិបាលទាំងមូល ការអនុម័តលើក្របខ័ណ្ឌនៃគ្រប់គ្រងហានិភ័យនៃសកម្មភាពជំនួញធំទូលាយ របស់ក្រុមហ៊ុន។

គណៈកម្មាធិការហានិភ័យ អាចមានសិទ្ធិអំណាចដើម្បីធ្វើការស៊ើបអង្កេតទៅលើ បញ្ហាណាមួយ នៅក្នុងវិសាលភាពនៃការទទួលខុសត្រូវរបស់ខ្លួន និងទទួលបានការប្រឹក្សាយោបល់ និងជំនួយ ពីខាងក្រៅ ផ្នែកច្បាប់គណនេយ្យ ឬទីប្រឹក្សាផ្សេងទៀត ជាការចាំបាច់ដើម្បីអនុវត្តភារកិច្ច និង ការទទួលខុសត្រូវរបស់ខ្លួន។

ក្នុងការអនុវត្តភារកិច្ច និងការទទួលខុសត្រូវរបស់ខ្លួន គណៈកម្មាធិការហានិភ័យ នឹងមាន សិទ្ធិអំណាចផងដែរ ដើម្បីជួបជាមួយ និង ស្វែងរកព័ត៌មានណាមួយដែលវាតម្រូវឱ្យមានពីបុគ្គលិក មន្ត្រី អភិបាល ឬភាគីខាងក្រៅ។ លើសពីនេះទៅទៀត គណៈកម្មាធិការហានិភ័យ អាចធ្វើឱ្យប្រាកដ ដើម្បីជួបជាមួយគណៈកម្មាធិការក្រុមប្រឹក្សាភិបាលផ្សេងទៀត ដើម្បីចៀសវាងការត្រួតពិនិត្យ លើគ្នា ព្រមទាំងគម្លាតដែលមានសក្តានុពលក្នុងការត្រួតពិនិត្យហានិភ័យនានារបស់ក្រុមហ៊ុន។

ក្នុងត្រីមាសទី១ ឆ្នាំ២០១៩នេះ គណៈកម្មាធិការគ្រប់គ្រងហានិភ័យ ពុំមានសកម្មភាពការងារជា សំខាន់គួរអោយកត់សម្គាល់នោះទេ។

៦.២.៣. បញ្ហាប្រឈម

ក្នុងត្រីមាសទី២ ឆ្នាំ២០១៩នេះ គណៈកម្មាធិការគ្រប់គ្រងហានិភ័យ ពុំមានបញ្ហាជាសំខាន់ត្រូវ ប្រឈមមុខនោះទេ។

៣.៤. បុគ្គលិកជាន់ខ្ពស់

ក-សមាសភាពបុគ្គលិកជាន់ខ្ពស់

គិតមកត្រឹមថ្ងៃទី៣១ ខែ មីនា ឆ្នាំ ២០១៩នេះ បុគ្គលិកជាន់ខ្ពស់របស់ក្រុមហ៊ុនយើង មានរៀបរាប់ ដូចខាងក្រោមនេះ៖

ល.រ	ឈ្មោះ	តំណែង
១	លោក HIROSHI UEMATSU	នាយកប្រតិបត្តិ
២	លោក FONG NEE WAI	នាយកផ្នែកហិរញ្ញវត្ថុ
៣	លោកស្រី ZHAO MINQIAN	នាយកគ្រប់គ្រងទូទៅផ្នែកប្រតិបត្តិការ
៤	បណ្ឌិត ARDISAK BOEPRASERT	ប្រធានផ្នែកទំនាក់ទំនងវិនិយោគិន/មន្ត្រីផ្នែកផ្តល់ព័ត៌មាន
៥	លោក លាង តារា	ប្រធានផ្នែកសវនកម្មផ្ទៃក្នុង
៦	លោក ស៊ុន សាម៉េន	អ្នកគ្រប់គ្រងជាន់ខ្ពស់/ ប្រធានផ្នែកធនធានមនុស្ស
៧	លោកស្រី ហ៊ុន ចាន់ប៊ី	អ្នកគ្រប់គ្រងជាន់ខ្ពស់/ ប្រធានផ្នែកហិរញ្ញវត្ថុ និង គណនេយ្យ
៨	លោក SUSUMU NAGAOKA	អ្នកគ្រប់គ្រងជាន់ខ្ពស់ ផ្នែកសេវាអតិថិជន
៩	កញ្ញា វិទ្ធី បូរ៉ាវី	លេខាធិការក្រុមហ៊ុន

ខ. តួនាទី ភារកិច្ច និងការទទួលខុសត្រូវរបស់បុគ្គលិកជាន់ខ្ពស់

ប្រវត្តិរបស់លោក Hiroshi Uematsu អភិបាលប្រតិបត្តិរបស់យើង និងជា នាយកប្រតិបត្តិនៃក្រុមហ៊ុន របស់យើង ត្រូវបានរាប់រាប់នៅក្នុង ផ្នែក ៣.៣ នៃរបាយការណ៍នេះ។ ប្រវត្តិរបស់អ្នកគ្រប់គ្រង ជាន់ខ្ពស់ផ្សេងៗទៀតរបស់យើង ត្រូវបានរាប់រាប់ដូចខាងក្រោម៖

លោក Fong Nee Wai - នាយកផ្នែកហិរញ្ញវត្ថុ

លោក Fong Nee Wai ជនជាតិម៉ាឡេស៊ី កើតនៅថ្ងៃទី០៩ ខែមីនា ឆ្នាំ១៩៦៧ នៅប្រទេសម៉ាឡេស៊ី គឺជានាយកផ្នែកហិរញ្ញវត្ថុរបស់ក្រុមហ៊ុនយើង តាំងពីថ្ងៃទី៣០ ខែមិថុនា ឆ្នាំ២០១៣។

លោកគឺជាសមាជិកនៃ Association of Chartered Certified Accountants និងជាសមាជិកពេញសិទ្ធិនៃ Malaysian Institute of Accountants (“MIA”) ដែលលោកមានតួនាទីជាគណនេយ្យករតាំងពីឆ្នាំ ២០០១ និងជាសមាជិកនៃ Certified Financial Planner របស់ Financial Planning Association នៃប្រទេសម៉ាឡេស៊ី តាំងពីឆ្នាំ២០០៣ និងជាសមាជិកនៃ KICPAA តាំងពីឆ្នាំ២០០៥។ បច្ចុប្បន្ននេះ លោកកំពុងបន្តយកសញ្ញាបត្រ Professional Certified Public Accountants (“KICPAA”) ដែលទទួលស្គាល់ដោយក្រសួងសេដ្ឋកិច្ច និងហិរញ្ញវត្ថុ។

លោកមានបទពិសោធន៍ជាងប្រាំបី (២៨) ឆ្នាំក្នុងវិស័យគណនេយ្យ និងហិរញ្ញវត្ថុ។ លោកបានចាប់ផ្តើមវិជ្ជាជីវៈរបស់លោកក្នុងតំណែងជា ជំនួយការអ្នកត្រួតពិនិត្យគណនេយ្យ ក្នុងក្រុមហ៊ុន Inview Corporation Sdn. Bhd. ក្នុងឆ្នាំ១៩៨៩ ហើយបន្តជាជំនួយការគណនេយ្យករ ក្នុងក្រុមហ៊ុន Antara Holiday Villas Sdn. Bhd. ក្នុងឆ្នាំ១៩៩១។ ក្រោយមក លោកបានបន្តធ្វើការជាមួយក្រុមហ៊ុន Colours & Frangrances Sdn. Bhd. ក្នុងឆ្នាំ១៩៩៥ ក្នុងតំណែងជាអ្នកគ្រប់គ្រងគណនេយ្យជាន់ខ្ពស់/គណនេយ្យករ។ លោកបានចូលកាន់តំណែងក្នុងក្រុមហ៊ុន ERMS Sdn. Bhd. ជាអ្នកគ្រប់គ្រងផ្នែកហិរញ្ញវត្ថុ និងរដ្ឋបាល ក្នុងឆ្នាំ១៩៩៧។ លោកបានចូលទៅបម្រើការងារក្នុងក្រុមហ៊ុន Sunway City Bhd. ក្នុងឆ្នាំ១៩៩៩ ក្នុងនាមជាអ្នកត្រួតពិនិត្យហិរញ្ញវត្ថុ ទទួលបន្ទុកលើសណ្ឋាគារក្នុងប្រទេសម៉ាឡេស៊ី និងព្រះរាជាណាចក្រកម្ពុជា ហើយដែលក្រោយមកលោកត្រូវបានដំឡើងតំណែងជាអ្នកគ្រប់គ្រងហិរញ្ញវត្ថុជាន់ខ្ពស់នៃក្រុមហ៊ុន Sunway City Bhd. ដែលជាក្រុមហ៊ុនបោះផ្សាយមូលដ្ឋាន ជាសាធារណៈក្នុងវិស័យអចលនទ្រព្យនៅប្រទេសម៉ាឡេស៊ី។ បន្ទាប់មក លោកបានចូលកាន់តំណែងក្នុងក្រុមហ៊ុន Intercontinental Hotel Group ជាប្រធានផ្នែកសេវាជំនួយធុរកិច្ច និងហិរញ្ញវត្ថុ ក្នុងឆ្នាំ២០០៧។ ក្រោយពីនោះមកទៀត លោកបានចូលបម្រើក្នុងក្រុមហ៊ុន Attwood Investment Group Co., Ltd. ជានាយកផ្នែកហិរញ្ញវត្ថុក្នុងឆ្នាំ២០០៩ មុនពេលលោកចូលកាន់តំណែងក្នុងក្រុមហ៊ុនយើងក្នុងឆ្នាំ២០១៣។

គិតមកត្រឹមថ្ងៃទី៣០ ខែមិថុនា ឆ្នាំ២០១៩ លោកគឺជាអ្នកចូលហ៊ុនក្នុងក្រុមហ៊ុន N.W. Fong & Associates នៅប្រទេសម៉ាឡេស៊ី។ លោកក៏មានកាន់តំណែងជានាយកប្រតិបត្តិក្នុងក្រុមហ៊ុន L C H Mobile Co., Ltd.។ លោកក៏ជាអភិបាលនៃក្រុមហ៊ុន B.Grimm Power (Poipet) Co.,Ltd, ដែលជាក្រុមហ៊ុនសម្ព័ន្ធភាពរបស់ក្រុមហ៊ុន Poipet PPSEZ Co.,Ltd ។

លោកស្រី Zhao Minqian - នាយកគ្រប់គ្រងទូទៅផ្នែកប្រតិបត្តិការ

លោកស្រី Zhao Minqian ជនជាតិចិន កើតនៅថ្ងៃទី១៤ ខែធ្នូ ឆ្នាំ១៩៨៦ នៅសាធារណរដ្ឋប្រជាមានិតចិន (ប្រទេសចិន) គឺជាអ្នកគ្រប់គ្រងជាន់ខ្ពស់ផ្នែកលក់ និង ទីផ្សារ/សេវាអតិថិជនរបស់ក្រុមហ៊ុនយើងចាប់តាំងពីថ្ងៃទី២៣ ខែកញ្ញា ឆ្នាំ២០១៣។

មុខងារចម្បងរបស់លោកស្រីរួមមាន ការមើលការខុសត្រូវទូទៅលើទំនាក់ទំនងសាជីវកម្ម ដែលរួមមានទំនួលខុសត្រូវសង្គមរបស់សាជីវកម្ម និងសកម្មភាពទីផ្សារ។ លោកស្រីបានទទួលសញ្ញាបត្របរិញ្ញាបត្រក្នុងជំនាញអក្សរសាស្ត្រភាសាជប៉ុនពី Xi’an International Studies University ប្រទេសចិន ក្នុងឆ្នាំ២០០៨។

លោកស្រីមានបទពិសោធន៍ច្រើនជាងប្រាំបួន (៩) ឆ្នាំ ក្នុងវិស័យទីផ្សារ និងទំនាក់ទំនងសាធារណៈ។ លោកស្រីចាប់ផ្តើមវិជ្ជាជីវៈរបស់លោកស្រីជាបុគ្គលិកក្នុងក្រុមហ៊ុន Takeda Lacc Co., Ltd. នៅប្រទេសជប៉ុនក្នុងឆ្នាំ២០០៨។ ក្រោយមក លោកស្រីបានចូលបម្រើការងារក្នុងក្រុមហ៊ុន F.T. Apparel Co., Ltd. នៅប្រទេសជប៉ុន ក្នុងឆ្នាំ២០១០ មានមុខងារជាអ្នកថ្លៃម៉ូត ហើយជាអ្នកគ្រប់គ្រងផ្នែកលក់ មុនពេលលោកស្រីចូលមកបម្រើការងារក្នុងក្រុមហ៊ុនយើងក្នុងឆ្នាំ២០១៣។



បណ្ឌិត ARDISAK BOEPRASERT - ប្រធានផ្នែកទំនាក់ទំនងវិនិយោគិន/មន្ត្រីផ្នែកផ្តល់ព័ត៌មាន

បណ្ឌិត Ardisak Boeprasert ជនជាតិថៃ កើតនៅថ្ងៃទី២៣ ខែវិច្ឆិកា ឆ្នាំ១៩៧៩ នៅសហរដ្ឋអាមេរិច គឺជាប្រធានផ្នែកទំនាក់ទំនងវិនិយោគិន/មន្ត្រីផ្នែកផ្តល់ព័ត៌មាន របស់ក្រុមហ៊ុនចាប់តាំងពីទី១ ខែកញ្ញា ឆ្នាំ២០១៦។

លោកទទួលខុសត្រូវក្នុងការទំនាក់ទំនងវិនិយោគិន និងបញ្ហាផ្នែកផ្តល់ព័ត៌មានរបស់ក្រុមហ៊ុន។ លោក បានទទួលបរិញ្ញាបត្រវិស្វកម្មផ្នែកគីមីពីសាកលវិទ្យាល័យ Chulalongkorn ប្រទេសថៃ ក្នុងឆ្នាំ២០០១។ លោកបានបញ្ចប់ថ្នាក់អនុបណ្ឌិតផ្នែកគ្រប់គ្រងអាជីវកម្មពីសាកលវិទ្យាល័យ Assumption ប្រទេសថៃក្នុងឆ្នាំ២០០៥ និងថ្នាក់បណ្ឌិតផ្នែកហិរញ្ញវត្ថុ (កម្មវិធីអន្តរជាតិ) ពីវិទ្យាស្ថាន ជាតិគ្រប់គ្រងការអភិវឌ្ឍន៍ ប្រទេសថៃក្នុងឆ្នាំ២០១២។

លោកមានបទពិសោធន៍លើសពីដប់ប្រាំ (១៥) ក្នុងជំនាញធ្វើផែនការ ការវាយតម្លៃការវិនិយោគ ការទំនាក់ទំនងវិនិយោគិន និងផ្នែកផ្តល់ព័ត៌មាន។ មុនពេលបម្រើការក្នុងក្រុមហ៊ុននេះ លោក បានបម្រើការក្នុងតំណែងជាអ្នកគ្រប់គ្រង នៅក្នុងក្រុមហ៊ុនចុះបញ្ជីនៅប្រទេសថៃអស់រយៈពេល ជាច្រើនឆ្នាំ ក្នុងជំនាញទំនាក់ទំនងវិនិយោគិន និងផ្នែកផ្តល់ព័ត៌មាន។ លោកក៏បានធ្វើការ លើការវិភាគអាជីវកម្ម ការសិក្សាលទ្ធភាពផ្នែកហិរញ្ញវត្ថុ ការអភិវឌ្ឍន៍យុទ្ធសាស្ត្រ និងការគ្រប់គ្រង ហិរញ្ញវត្ថុ ជាមួយក្រុមហ៊ុនចុះបញ្ជីផ្សេងៗនៅក្នុងប្រទេសថៃ ដូចជាផ្នែកឥន្ធនៈគីមី ទូរគមនាគមន៍ អាហារ និងភេសជ្ជៈផងដែរ។

លោកមានបទពិសោធន៍លើសពីដប់បី (១៣) លោកមិនមានកាន់តំណែងជាអភិបាល ឬកាន់កាប់ ភាគហ៊ុនមានសិទ្ធិបោះឆ្នោតចំនួនច្រើន ក្នុងក្រុមហ៊ុនណាមួយក្នុងព្រះរាជាណាចក្រកម្ពុជានោះឡើយ។

លោក លាង តារា - ប្រធានការិយាល័យសវនកម្មផ្ទៃក្នុង

លោក លាង តារា សញ្ជាតិខ្មែរ កើតនៅថ្ងៃទី២៨ ខែមករា ឆ្នាំ១៩៨៥ នៅប្រទេសកម្ពុជា គឺជាប្រធាន ការិយាល័យសវនកម្មផ្ទៃក្នុងរបស់ក្រុមហ៊ុនយើង។ លោកបានចូលកាន់តំណែងនៅក្រុមហ៊ុនរបស់ យើងនៅថ្ងៃទី១៥ ខែមិថុនា ឆ្នាំ២០១៥។

លោកទទួលបានសញ្ញាបត្របរិញ្ញាបត្រផ្នែកហិរញ្ញវត្ថុ ពីសាកលវិទ្យាល័យ ភូមិន្ទនីតិសាស្ត្រ និងវិទ្យាសាស្ត្រសេដ្ឋកិច្ច ក្នុងឆ្នាំ២០០៨ និងសញ្ញាបត្របរិញ្ញាបត្រភាសាអង់គ្លេសនៅ សាកលវិទ្យាល័យ ភូមិន្ទភ្នំពេញ ក្នុងឆ្នាំ២០០៩។ បច្ចុប្បន្ននេះ លោកកំពុងបន្តយកសញ្ញាបត្រ Professional Certified Public Accountants (“KICPAA”) ដែលទទួលស្គាល់ដោយក្រសួង សេដ្ឋកិច្ច និងហិរញ្ញវត្ថុ។ លោកមានបទពិសោធន៍ច្រើនជាងប្រាំមួយ(០៦)ឆ្នាំ ក្នុងវិស័យ គណនេយ្យ និងហិរញ្ញវត្ថុ។ លោកចាប់ផ្តើមវិជ្ជាជីវៈរបស់លោកជាគណនេយ្យករនៅ ក្រុមហ៊ុន Anco Brother Co., Ltd. ក្នុងឆ្នាំ២០០៨។ ក្រោយមក លោកបានចូលកាន់តំណែង សវនករជាន់ខ្ពស់សេវាធានារ៉ាប់រង នៅក្រុមហ៊ុន Ernst & Young (Cambodia) Ltd. ក្នុងឆ្នាំ២០០៩។ ក្រោយមកទៀត លោកបានចូលធ្វើជាអ្នកវិភាគអាជីវកម្មធនាគារពាណិជ្ជ នៅធនាគារ CIMB Bank Plc. ក្នុងឆ្នាំ២០១៤ មុនពេលលោកចូលកាន់តំណែងក្នុងក្រុមហ៊ុនរបស់ យើងក្នុងឆ្នាំ២០១៥។

លោកមានបទពិសោធន៍ច្រើនជាងប្រាំបួន(៩)ឆ្នាំ លោកមិនមានកាន់តំណែងជាអភិបាល ឬ កាន់កាប់ភាគហ៊ុនមានសិទ្ធិបោះឆ្នោតចំនួនច្រើនក្នុងក្រុមហ៊ុនណាមួយ ក្នុងព្រះរាជាណាចក្រ កម្ពុជានោះឡើយ។

លោក ស៊ុន សាម៉េន - អ្នកគ្រប់គ្រងជាន់ខ្ពស់ផ្នែកធនធានមនុស្ស

លោកស៊ុន សាម៉េន សញ្ជាតិខ្មែរ កើតនៅថ្ងៃទី០១ ខែមករា ឆ្នាំ១៩៧៩ នៅប្រទេសកម្ពុជា គឺជា អ្នកគ្រប់គ្រងជាន់ខ្ពស់ផ្នែកធនធានមនុស្សរបស់ក្រុមហ៊ុនយើង តាំងពីថ្ងៃទី០២ ខែមករា ឆ្នាំ២០១៥។ លោកមានភារកិច្ចចម្បងលើរាល់បញ្ហាផ្នែកធនធានមនុស្សរបស់ក្រុមហ៊ុនយើង។

លោកបានទទួលសញ្ញាបត្របរិញ្ញាបត្រផ្នែកភាសាអង់គ្លេស (មានជំនាញបង្រៀនភាសា អង់គ្លេស ជាភាសាបរទេស និងទំនាក់ទំនងភាសាអង់គ្លេស) នៅសាកលវិទ្យាល័យនីតុន ព្រះរាជាណាចក្រកម្ពុជា ក្នុងឆ្នាំ២០០៥ និង សញ្ញាបត្រ បរិញ្ញាបត្រជាន់ខ្ពស់ផ្នែកអប់រំ នៅ សាកលវិទ្យាល័យ Concordia សហរដ្ឋអាមេរិក ក្នុងឆ្នាំ២០០៧។

លោកមានបទពិសោធន៍ច្រើនជាងដប់ពីរ(១២) ឆ្នាំក្នុងវិស័យផ្សេងៗដែលពាក់ព័ន្ធនឹងធនធាន មនុស្ស។ លោកចាប់ផ្តើមវិជ្ជាជីវៈ របស់លោកជាគ្រូបណ្តុះបណ្តាលភាសាអង់គ្លេស និង ទំនាក់ទំនង អាជីវកម្មនៅសាកលវិទ្យាល័យនីតុនក្នុងឆ្នាំ ២០០៤ហើយលាចេញពីតំណែង ក្នុងឆ្នាំ២០០៦ ទៅបន្តការសិក្សារបស់លោកនៅសហរដ្ឋអាមេរិក។ ក្រោយពេលបញ្ចប់ថ្នាក់បរិញ្ញា បត្រជាន់ខ្ពស់ លោកបានត្រលប់មកព្រះរាជាណាចក្រកម្ពុជាវិញ ហើយចូលកាន់តំណែងជាអ្នក គ្រប់គ្រងវគ្គបណ្តុះបណ្តាលនៅសហព័ន្ធនិយោជក និងសមាគមពាណិជ្ជកម្មកម្ពុជា ក្នុងឆ្នាំ ២០០៨។ បន្ទាប់មកលោកបានចូលកាន់តំណែងក្នុងក្រុមហ៊ុន Nautisco Seafood Manufac- turing Ltd. ជាអ្នកគ្រប់គ្រងធនធានមនុស្សក្នុងឆ្នាំ២០០៩។ ក្រោយមកទៀត លោកបានចូល ធ្វើជាប្រធានផ្នែកធនធានមនុស្សរបស់ក្រុមហ៊ុន First Cambodia Co., Ltd. ក្នុងឆ្នាំ២០១២។ បន្តក្រោយមកទៀត លោកបានចូលកាន់តំណែងជាប្រធានផ្នែកធនធានមនុស្សរបស់ក្រុមហ៊ុន DFI Lucky Private Limited ក្នុងឆ្នាំ២០១៣ មុនពេលលោកចូលកាន់តំណែងបច្ចុប្បន្នក្នុងក្រុមហ៊ុន របស់យើងក្នុងឆ្នាំ២០១៥។

លោកស្រី ហ៊ុន ចាន់ប៊ី - អ្នកគ្រប់គ្រងជាន់ខ្ពស់ផ្នែកហិរញ្ញវត្ថុ និងគណនេយ្យ

លោកស្រី ហ៊ុន ចាន់ប៊ី សញ្ជាតិខ្មែរ កើតនៅថ្ងៃទី២៥ ខែកុម្ភៈ ឆ្នាំ១៩៨០ នៅប្រទេសកម្ពុជា គឺជាអ្នកគ្រប់គ្រងជាន់ខ្ពស់ផ្នែកហិរញ្ញវត្ថុ និងគណនេយ្យរបស់ក្រុមហ៊ុនយើងតាំងពីថ្ងៃទី០១ ខែមីនា ឆ្នាំ២០០៧។ លោកស្រីបានចូលបម្រើការក្នុងក្រុមហ៊ុនរបស់យើងក្នុងឆ្នាំ២០០៧ ជាគណនេយ្យករជាន់ខ្ពស់ និងមានតួនាទីរៀបចំ របាយការណ៍ហិរញ្ញវត្ថុ។ ក្រោយមក លោកស្រី ត្រូវបានតម្លើងតំណែងជាអ្នកគ្រប់គ្រងគណនេយ្យរបស់ក្រុមហ៊ុនយើង ក្នុងឆ្នាំ២០១១ មុនពេល លោកស្រីត្រូវបានដំឡើងតំណែងមកតំណែងនាពេលបច្ចុប្បន្ននេះក្នុងឆ្នាំ២០១៣។

តួនាទីចម្បងរបស់លោកស្រីរួមមានរៀបចំរបាយការណ៍ហិរញ្ញវត្ថុ និងធ្វើការប្រកាសពន្ធរបស់ ក្រុមហ៊ុនយើង។ លោកស្រីបានទទួលសញ្ញាបត្របរិញ្ញាបត្រពាណិជ្ជសាស្ត្រ ក្នុងជំនាញគណនេយ្យ ពីវិទ្យាស្ថានជាតិគ្រប់គ្រង ព្រះរាជាណាចក្រកម្ពុជា ក្នុងឆ្នាំ២០០០ និងសញ្ញាបត្របរិញ្ញាបត្រជាន់ ខ្ពស់គ្រប់គ្រងពាណិជ្ជកម្ម ក្នុងជំនាញហិរញ្ញវត្ថុ និងធនាគារ ពីសាកលវិទ្យាល័យហ្វ្រែនស្វែល ព្រះរាជាណាចក្រកម្ពុជា ក្នុងឆ្នាំ២០០៨។

លោកស្រីមានបទពិសោធន៍ដប់ប្រាំមួយ(១៦) ឆ្នាំក្នុងវិស័យ គណនេយ្យ និងហិរញ្ញវត្ថុ។ លោកស្រីចាប់ ផ្តើមវិជ្ជាជីវៈរបស់លោកស្រីជាគណនេយ្យករ ឲ្យក្រុមហ៊ុន Media Services Limited ក្នុងឆ្នាំ២០០០ ហើយបន្ទាប់មក លោកស្រី បានចូលបម្រើការក្នុងសណ្ឋាគារ Casa ក្នុងតំណែងជាគណនេយ្យករ និងជំនួយការ អ្នកគ្រប់គ្រង ហិរញ្ញវត្ថុក្នុងខែកញ្ញា ឆ្នាំ២០០១ មុនពេលលោកស្រីចូលបម្រើការ ក្នុងក្រុមហ៊ុន Attwood Import Export Co., Ltd. ក្នុងតំណែងជាគណនេយ្យជាន់ខ្ពស់ និងរដ្ឋបាល ក្នុងឆ្នាំ២០០៣។ ហើយក្រោយមក លោកស្រីបានចូលបម្រើការក្នុងក្រុមហ៊ុនយើងក្នុងឆ្នាំ ២០០៧។

គិតត្រឹមកាលបរិច្ឆេទចុងក្រោយ លោកស្រី ហ៊ុន ចាន់ប៊ី បានកាន់កាប់ភាគហ៊ុន ៥១% របស់ ក្រុមហ៊ុន Sahas A&C Co.,Ltd. ។



លោក Nagaoka Susumu - អ្នកគ្រប់គ្រងជាន់ខ្ពស់ផ្នែកសេវាអតិថិជន - វិនិយោគិនជប៉ុន

លោក Nagaoka Susumu ជនជាតិជប៉ុន កើតនៅថ្ងៃទី១០ ខែតុលា ឆ្នាំ១៩៧៣ នៅប្រទេសជប៉ុនគឺជាអ្នកគ្រប់គ្រងជាន់ខ្ពស់ ផ្នែកសេវាអតិថិជន ចាប់តាំងពី១២ ខែវិច្ឆិកា ឆ្នាំ២០១៥។ បច្ចុប្បន្ន លោកជាអ្នកទទួលបន្ទុកក្នុងការលើកកម្ពស់ និងគ្រប់គ្រងស្តង់ដារខ្ពស់នៃការថែរក្សាអតិថិជន វិនិយោគិនជប៉ុនដែលមានក្នុងតំបន់។ លោកបានទទួលបរិញ្ញាបត្រផ្នែកសិល្បៈ ជំនាញមនុស្សសាស្ត្រ និងភាសាពីសាកលវិទ្យាល័យ Toyo Gakuen ប្រទេសជប៉ុន ក្នុងឆ្នាំ១៩៩៦។

លោកបានចាប់ផ្តើមអាជីពរបស់លោក ជាបុគ្គលិកផ្នែកលក់ក្រៅប្រទេស ក្នុងផ្នែកលក់ និងទីផ្សាររបស់ក្រុមហ៊ុន Orion Trading ប្រទេសជប៉ុនក្នុងឆ្នាំ១៩៩៦។ ក្នុងឆ្នាំ២០០៤ លោកបាន ចូលបម្រើការងារនៅ OCS ប្រទេសថៃ (ក្រុមហ៊ុនមេនៃក្រុមហ៊ុន ANA, All Nippon Airways) និងត្រូវបានចាត់តាំងឱ្យបម្រើការងារនៅ OCS ប្រទេសកម្ពុជា ក្នុងតួនាទីជាអ្នកតំណាងប្រទេសពីឆ្នាំ២០០៤ ដល់ឆ្នាំ២០១៤ មុនពេលដែលលោកបានចូលរួមជាមួយក្រុមហ៊ុនយើងនៅក្នុងឆ្នាំ២០១៥។

កញ្ញា វិទ្ធី បូរ៉ាវី- លេខាធិការក្រុមហ៊ុន

កញ្ញា វិទ្ធី បូរ៉ាវី សញ្ជាតិខ្មែរ កើតនៅថ្ងៃទី ៣ ខែមករា ឆ្នាំ១៩៩៥ នៅប្រទេសកម្ពុជា ជាលេខាធិការក្រុមហ៊ុនចាប់តាំងពីថ្ងៃទី ០១ ខែកក្កដា ឆ្នាំ២០១៨។

កញ្ញាទទួលខុសត្រូវក្នុងការទំនាក់ទំនងវិនិយោគិន និងផ្នែកផ្តល់ព័ត៌មានសាជីវកម្ម របស់ក្រុមហ៊ុន។ កញ្ញាបានទទួលបរិញ្ញាបត្រវិទ្យាសាស្ត្រសេដ្ឋកិច្ច ពីសាកលវិទ្យាល័យភូមិន្ទនីតិសាស្ត្រ និងវិទ្យាសាស្ត្រសេដ្ឋកិច្ច ក្នុងឆ្នាំ ២០១៦ និង ស្របពេលជាមួយគ្នានេះដែរកញ្ញាក៏បានទទួលបរិញ្ញាបត្រភាសាអង់គ្លេសពីសាកលវិទ្យាល័យពុទ្ធសាស្ត្រ ក្នុងឆ្នាំតែមួយផងដែរ។ កញ្ញាមានបទពិសោធន៍ការងារជិតពីរ (២)ឆ្នាំ ខាងផ្នែកទំនាក់ទំនងវិនិយោគិន និងផ្នែកផ្តល់ព័ត៌មានសាជីវកម្ម ផ្នែករៀបចំ គ្រប់គ្រងនីតិវិធី និងការកត់ត្រាកំណត់ហេតុនៃកិច្ចប្រជុំក្រុមប្រឹក្សាភិបាល និងកិច្ចប្រជុំមហាសន្និបាតភាគហ៊ុនិក។

គ. លទ្ធផលការងាររបស់បុគ្គលិកជាន់ខ្ពស់

នៅក្នុងត្រីមាសទី១នៃឆ្នាំ២០១៩ យើងសម្រេចបានប្រាក់ចំណេញពីប្រតិបត្តិការអាជីវកម្ម ។

ក្រុមហ៊ុននៅតែបន្តភាពជោគជ័យដោយទទួលបានប្រាក់ចំណូលសរុប ១៣.៨៩៥.៧០១ ពាន់រៀល ដែលមានការកើនឡើងចំនួន ៦០,៨២% បើប្រៀបធៀបទៅនឹងចំនួនទឹកប្រាក់ ៨.៦៤០.៤៩៤ ពាន់រៀលក្នុងត្រីមាសទី២ នៅឆ្នាំ២០១៨។ ជាលទ្ធផល ក្រុមហ៊ុនទទួលបានប្រាក់ចំណេញសរុបចំនួន ១.៦០០.១៨៦ ពាន់រៀលដែលកើនឡើង ១៧៣,០៣% បើប្រៀបធៀបនឹងការខាតបង់ចំនួន ២.១៩១.១៥២ពាន់រៀល ក្នុងត្រីមាសដូចគ្នា ក្នុងឆ្នាំ ២០១៨ ។

ស្ថានភាពហិរញ្ញវត្ថុរបស់ក្រុមហ៊ុននៅតែបន្តរឹងមាំ នៅក្នុងត្រីមាសទី២ នៃឆ្នាំ២០១៩ នេះ ដោយមានទ្រព្យសកម្មសរុបចំនួន ៣៦៤.៤០៩.០៤១ ពាន់រៀល ដែលរួមមានទ្រព្យសកម្មរយៈពេលវែងចំនួន ១១៦.២៥១.៦៩៧ ពាន់រៀល និងទ្រព្យសកម្មរយៈពេលខ្លីចំនួន ២៤៨.១៥៧.៣៤៤ ពាន់រៀល។ មូលធនសរុបមានចំនួន ២៤៣.៣៩០.៣៧៧ ពាន់រៀល ដែលមានការកើនឡើងចំនួន ២០,០០% បើប្រៀបធៀបទៅនឹងចំនួន ២០២.៨៣៣.៤០២ ពាន់រៀល នៅក្នុងឆ្នាំ២០១៨។ ជាលទ្ធផល អនុបាតបំណុលធៀបនឹងមូលធនគឺ ០,៥០x ដែលមានការកើនឡើងពីចំនួន ០,៧២x នៅក្នុងឆ្នាំ២០១៨ ។



ឃ. ការបណ្តុះបណ្តាលបន្តសម្រាប់បុគ្គលិកជាន់ខ្ពស់

នៅក្នុងត្រីមាសទី២នៃឆ្នាំ២០១៩ បុគ្គលិកជាន់ខ្ពស់ពុំមានការចូលរួមក្នុងវគ្គបណ្តុះបណ្តាលណាមួយឡើយ។

៣.៥. ការជាប់ពាក់ព័ន្ធរបស់អភិបាល និងបុគ្គលិកជាន់ខ្ពស់ក្នុងដំណើរការផ្លូវច្បាប់

សម្រាប់ត្រីមាសទី២ ឆ្នាំ២០១៩ អភិបាល និងបុគ្គលិកជាន់ខ្ពស់របស់ ក្រុមហ៊ុន ភ្នំពេញ អេសអិហ្វិក ភីអិលស៊ី មិនមានជាប់ពាក់ព័ន្ធក្នុងដំណើរការផ្លូវច្បាប់នោះទេ។

៣.៦. លាភការ ឬប្រាក់បំណាច់របស់អភិបាល និងបុគ្គលិកជាន់ខ្ពស់

ក. ឈ្មោះ តំណែងអភិបាល និងបុគ្គលិកជាន់ខ្ពស់ និងប្រាក់បំណាច់ ឬលាភការដែលទទួលបាន

នៅក្នុងត្រីមាសទី២ ឆ្នាំ២០១៩ លាភការជាមធ្យម និងអត្ថប្រយោជន៍ប្រមាណ ៥៨.៨១៦.១៥១ រៀលក្នុងម្នាក់។ លាភការត្រីមាសទី១និងអត្ថប្រយោជន៍ ដែលរួមបញ្ចូលទាំងប្រាក់បៀវត្សរ៍ប្រាក់បំណាច់ ប្រាក់ដំឡើង ថ្លៃលាភការសរុប និងអត្ថប្រយោជន៍ ត្រូវបានបង់ទៅឱ្យនាយក និងមន្ត្រីជាន់ខ្ពស់ សម្រាប់សេវា របស់ពួកគាត់ ផ្តល់ទៅឱ្យក្រុមហ៊ុនរបស់យើងតាមភារកិច្ចរបស់ពួកគាត់ សរុបទាំងអស់គឺ ១.០៥៨.៦៩០.៧១២ រៀល ។ ឈ្មួល ក៏ដូចជាប្រាក់បំណាច់ផ្សេងៗ (មិនរួម បញ្ចូលការទទួលបានអត្ថប្រយោជន៍ពីការចូលនិវត្តន៍) ត្រូវបានបង់ដូចខាងក្រោម៖

អភិបាល

ល.រ	ឈ្មោះរបស់អភិបាល	តំណែង	ចំណាត់ថ្នាក់លាភការ
១	លោកជំទាវឌុកញ៉ា លីម ឈីវហូរ	ប្រធានក្រុមប្រឹក្សាភិបាល	ក
២	លោក តាន់ កាក់ហុន	អភិបាលមិនប្រតិបត្តិ	ឃ
៣	លោក Hiroshi Uematsu	អភិបាលប្រតិបត្តិ	ខ
៤	លោកស្រី តាន់ សីយ មួយ	អភិបាលមិនប្រតិបត្តិ	ឃ
៥	លោក Hiroshi Otsubo	អភិបាលមិនប្រតិបត្តិ	ឃ
៦	លោក Kenji Toyota	អភិបាលមិនប្រតិបត្តិ	ឃ
៧	លោក Kang Wei Geih	អភិបាលមិនប្រតិបត្តិ	ឃ
៨	លោក Tanate Piriyothinkul	អភិបាលឯករាជ្យ	ឃ
៩	លោក ហៃម សុវត្តិ	អភិបាលមិនប្រតិបត្តិ	ឃ

*លោកជំទាវឌុកញ៉ា លីម ឈីវហូរ បានលាលែងពីតំណែងប្រធានក្រុមប្រឹក្សាភិបាលតាំងពីថ្ងៃទី ២០ ខែមេសា ឆ្នាំ២០១៩

បុគ្គលិកជាន់ខ្ពស់

ល.រ	ឈ្មោះរបស់បុគ្គលិកជាន់ខ្ពស់	តំណែង	ចំណាត់ថ្នាក់លាភ
១	លោក FONG NEE WAI	នាយកផ្នែកហិរញ្ញវត្ថុ	ខ
២	លោក TSUNEHIRO TAKAHASHI	នាយកគ្រប់គ្រងទូទៅផ្នែកអភិវឌ្ឍន៍អាជីវកម្ម	គ
៣	លោក លាង តារា	ប្រធានផ្នែកសវនកម្មផ្ទៃក្នុង	ឃ
៤	លោកស្រី ZHAO MINQIAN	អ្នកគ្រប់គ្រងជាន់ខ្ពស់/ប្រធានផ្នែកលក់និងទីផ្សារនិងសេវាអតិថិជន	គ
៥	លោក ស៊ុន សាម៉េន	អ្នកគ្រប់គ្រងជាន់ខ្ពស់/ប្រធានផ្នែកធនធានមនុស្ស	ឃ
៦	លោកស្រី ហ៊ុន ចាន់ថ្មី	អ្នកគ្រប់គ្រងជាន់ខ្ពស់/ប្រធានផ្នែកគណនេយ្យនិង ហិរញ្ញវត្ថុ	ឃ
៧	លោក SUSUMU NAGAOKA	អ្នកគ្រប់គ្រងជាន់ខ្ពស់ ផ្នែកសេវាអតិថិជន	គ
៨	បណ្ឌិត ARDISAK BOEPRASERT	ប្រធានផ្នែកទំនាក់ទំនងវិនិយោគិន/មន្ត្រីផ្នែកផ្តល់ព័ត៌មាន	ខ
៩	កញ្ញា វិទ្ធី បូរ៉ាវី	លេខាធិការក្រុមហ៊ុន	ឃ

សម្គាល់៖

ចំណាត់ថ្នាក់លាភការ ត្រូវបានបែងចែកដូចខាងក្រោម៖

- ចំណាត់ថ្នាក់ “ក”៖ ចំនួនលាភការចាប់ពី ១៥០,០០០,០០១ រៀលឡើងទៅនៅក្នុងត្រីមាសនេះ
- ចំណាត់ថ្នាក់ “ខ”៖ ចំនួនលាភការចាប់ពី ១០០,០០០,០០១ រៀល ទៅ ១៥០,០០០,០០ រៀលនៅក្នុងត្រីមាសនេះ
- ចំណាត់ថ្នាក់ “គ”៖ ចំនួនលាភការចាប់ពី ៥០,០០០,០០១ រៀល ទៅ ១០០,០០០,០០ រៀលនៅក្នុងត្រីមាសនេះ
- ចំណាត់ថ្នាក់ “ឃ”៖ ចំនួនលាភការក្រោម ៥០,០០០,០០០ រៀលនៅក្នុងត្រីមាសនេះ

ខ. ចំនួនប្រាក់បំណាច់ ឬលាភការសរុបដែលបើកឱ្យអភិបាលមិនប្រតិបត្តិ

នៅក្នុងត្រីមាសទី២ ឆ្នាំ២០១៩ លាភការសរុប និងអត្ថប្រយោជន៍ត្រូវបានផ្តល់ជូនអភិបាលមិនប្រតិបត្តិ សម្រាប់សេវារបស់ពួកគាត់ ដែលបានផ្តល់ឱ្យក្រុមហ៊ុនរបស់យើងតាមភារកិច្ចសរុបទាំងអស់គឺ ៤១៦,៣៦៤,០០០ រៀល ។

គ. ចំនួនប្រាក់បំណាច់ ឬលាភការជាកញ្ចប់ដែលបានបើកឱ្យអភិបាល និងបុគ្គលិកជាន់ខ្ពស់

នៅក្នុងត្រីមាសទី២ ឆ្នាំ២០១៨ លាភការសរុប និងអត្ថប្រយោជន៍ ត្រូវបានបង់ទៅឱ្យនាយក និង មន្ត្រីជាន់ខ្ពស់ សម្រាប់សេវារបស់ពួកគាត់ ផ្តល់ទៅឱ្យក្រុមហ៊ុនរបស់យើងតាមភារកិច្ចរបស់ពួកគាត់ សរុបទាំងអស់គឺ ៥៣៨,៨២៤,០០០ រៀល និង ៥១៩,៨៦៦,៧១២ រៀល។

ឃ. ចំនួនប្រាក់បំណាច់ ឬលាភការសរុបសម្រាប់រយៈពេល ០១ (មួយ) ឆ្នាំខាងមុខដែលត្រូវផ្តល់ជូនអភិបាល ឬបុគ្គលិកជាន់ខ្ពស់

យើងប្រមើលមើល លាភការសរុប និងអត្ថប្រយោជន៍ ត្រូវបានបង់ទៅឱ្យនាយក និងបុគ្គលិកជាន់ខ្ពស់ សម្រាប់សេវារបស់ពួកគាត់ ផ្តល់ទៅឱ្យក្រុមហ៊ុនរបស់យើងក្នុងត្រីមាសបន្ទាប់ នឹងមានចំនួនប្រមាណ ១,០៦០,០០០,០០០ រៀល ។

ង. ការបង្កើនប្រាក់បំណាច់ ឬលាភការសរុបក្នុងចំនួនច្រើនដល់អភិបាល ឬបុគ្គលិកជាន់ខ្ពស់ របស់ក្រុមហ៊ុននៅក្នុងឆ្នាំសារពើពន្ធ ឬអនាគត

យើងប្រមើលមើលថា នឹងមិនមានការកើនឡើងក្នុងលាភការសរុប និងអត្ថប្រយោជន៍ត្រូវបានបង់ទៅឱ្យនាយក និង បុគ្គលិកជាន់ខ្ពស់ សម្រាប់សេវារបស់ពួកគាត់ ផ្តល់ទៅឱ្យក្រុមហ៊ុនរបស់យើងក្នុងឆ្នាំបន្ទាប់នោះទេ ។

៣.៧. ក្រុមសីលធម៌សម្រាប់អភិបាល និងបុគ្គលិកជាន់ខ្ពស់

ក. គោលការណ៍នៃក្រុមសីលធម៌

ក្រុមប្រឹក្សាភិបាលរបស់ក្រុមហ៊ុន មានបំណងឱ្យក្រុមហ៊ុន ភ្នំពេញ អេសអ៊ីហ្សិត ភីអិលស៊ី (“ក្រុមហ៊ុន”) ក្លាយជាស្ថាប័នមួយ ដែលមានប្រសិទ្ធភាពក្នុងការធ្វើធុរកិច្ចរបស់ខ្លួន ដោយអនុលោមយ៉ាងពេញលេញទៅតាមគោលការណ៍អភិបាលកិច្ចល្អផ្នែកសាជីវកម្ម ក្នុងគោលបំណងបង្កើតអត្ថប្រយោជន៍ជាអតិបរមាសម្រាប់ភាគហ៊ុននិក តាមរយៈការគិតគូរទៅលើ អត្ថប្រយោជន៍របស់ភាគីពាក់ព័ន្ធទាំងអស់ រួមជាមួយគោលការណ៍សីលធម៌ល្អ ដោយមានតម្លាភាព និងគណនីយភាពពេញលេញ។

ហេតុដូច្នេះនេះ ក្រុមហ៊ុនបានបង្កើតនូវគោលនយោបាយស្តីពី អភិបាលកិច្ចល្អផ្នែកសាជីវកម្មដូចខាងក្រោមសម្រាប់ប្រើប្រាស់ជាគោលការណ៍ប្រតិបត្តិ ដែលត្រូវអនុវត្តយ៉ាងតឹងរឹងដោយក្រុមប្រឹក្សាភិបាល បុគ្គលិកជាន់ខ្ពស់ និងបុគ្គលិកទាំងអស់របស់ក្រុមហ៊ុន។

១. ក្រុមប្រឹក្សាភិបាល បុគ្គលិកជាន់ខ្ពស់ និងបុគ្គលិកទាំងអស់របស់ក្រុមហ៊ុន មានកាតព្វកិច្ចប្តេជ្ញាចិត្តក្នុងការអនុម័ត និងអនុវត្ត “គោលការណ៍ជាមូលដ្ឋានទាំង៥ នៃអភិបាលកិច្ចល្អផ្នែកសាជីវកម្ម ដែលត្រូវបានកំណត់ដោយ “អង្គការសហប្រតិបត្តិការ និងអភិវឌ្ឍសេដ្ឋកិច្ច” (OECD) ក្នុងការបំពេញការទទួលខុសត្រូវរបស់ពួកគេ៖

- ក. សិទ្ធិរបស់ភាគីពាក់ព័ន្ធ
- ខ. ការអនុវត្តដោយស្មើភាពគ្នាចំពោះភាគហ៊ុននិកទាំងអស់
- គ. តួនាទីរបស់ភាគីពាក់ព័ន្ធ
- ឃ. ការបង្ហាញព័ត៌មាន និងតម្លាភាព
- ង. ការទទួលខុសត្រូវរបស់ក្រុមប្រឹក្សាភិបាល

២. ក្រុមប្រឹក្សាភិបាលក្រុមហ៊ុននឹងគ្រប់គ្រង និងមើលការខុសត្រូវក្រុមហ៊ុនក្នុងការធ្វើ ធុរកិច្ចរបស់ខ្លួន សម្រាប់ជាអត្ថប្រយោជន៍អតិថិជនរបស់ភាគហ៊ុនិក (ពោលគឺភាគីកិច្ចការ តំណែង ជាទីទំនុកចិត្ត) តាមរយៈការប្រកាន់ខ្ជាប់គោលការណ៍ជាមូលដ្ឋាន និងគោលការណ៍ ប្រតិបត្តិទាំងនេះ៖

ក. ការបំពេញភារកិច្ចដោយការយកចិត្តទុកដាក់ (ភារកិច្ចយកចិត្តទុកដាក់)

ខ. ការបំពេញភារកិច្ច ដោយភាពស្មោះត្រង់ និង សច្ចភាព (ភារកិច្ចស្មោះត្រង់)

គ. ការបំពេញភារកិច្ច ដោយអនុលោមតាមច្បាប់ជាធរមាន ព្រមទាំងដូចដែល មានចែងក្នុង កម្មវត្ថុអាជីវកម្ម និងលក្ខខណ្ឌៈរបស់ក្រុមហ៊ុន និងសេចក្តីសម្រេច មហាសន្និបាតភាគហ៊ុនិកទាំងអស់ (ភារកិច្ចស្តាប់បង្គាប់) ។

ឃ. ការបង្ហាញព័ត៌មានជូនទៅភាគហ៊ុនិកដោយត្រឹមត្រូវ គ្រប់ជ្រុងជ្រោយ និងពេញលេញដោយ តម្លាភាព (ភារកិច្ចបង្ហាញព័ត៌មាន) ។

៣. ក្រុមប្រឹក្សាភិបាល បុគ្គលិកជាន់ខ្ពស់ និងបុគ្គលិកទាំងអស់របស់ក្រុមហ៊ុន ប្តេជ្ញាចិត្តយ៉ាងមុតមាំ ប្រឹងប្រែងអនុវត្តឱ្យបានល្អបំផុតនូវ គោលការណ៍អភិបាលកិច្ចសាធារណៈដែលក្រុមហ៊ុនបាន បង្កើតឡើង ព្រមទាំងគោលការណ៍ប្រតិបត្តិ ដែលពាក់ព័ន្ធនឹងគោលការណ៍និងក្រុមសីលធម៌ល្អ ក្នុងការធ្វើធុរកិច្ច រួមជាមួយនឹងការប្រព្រឹត្តសីលធម៌ល្អរបស់ក្រុមប្រឹក្សាភិបាល បុគ្គលិកជាន់ខ្ពស់ និងបុគ្គលិកទាំងអស់របស់ក្រុមហ៊ុន ក្នុងការបំពេញភារកិច្ច និងការទទួលខុសត្រូវរបស់ពួកគេ។

៤. ក្រុមប្រឹក្សាភិបាល បុគ្គលិកជាន់ខ្ពស់ និងបុគ្គលិកទាំងអស់របស់ក្រុមហ៊ុន នឹងប្តេជ្ញាចិត្តចំពោះ គោលការណ៍សមធម៌ ដោយអនុវត្តស្មើគ្នាចំពោះក្រុមភាគហ៊ុនិក ដោយការយកចិត្តទុកដាក់ ព្រមទាំងពិនិត្យមើលនូវការសម្រេចចិត្តរបស់ពួកគេទាំងអស់ រួមទាំងសកម្មភាពពាក់ព័ន្ធនានា ដើម្បីចៀសវាងកុំឱ្យកើតមានវិវាទផលប្រយោជន៍ណាមួយ។

៥. ក្រុមប្រឹក្សាភិបាល បុគ្គលិកជាន់ខ្ពស់ និងបុគ្គលិកទាំងអស់របស់ក្រុមហ៊ុន នឹងទទួលខុស ត្រូវរៀងៗខ្លួន ដោយប្រុងប្រយ័ត្ន ដោយភាពស្មោះត្រង់ និងសច្ចភាព ព្រមទាំងអនុលោមដោយ ពេញលេញទៅតាមលក្ខខណ្ឌតម្រូវនៃច្បាប់និងបទប្បញ្ញត្តិដែលប្រកាសជាធរមាន និងបទប្បញ្ញត្តិ របស់ក្រុមហ៊ុនផងដែរ។

៦. ក្រុមប្រឹក្សាភិបាល បុគ្គលិកជាន់ខ្ពស់ និងបុគ្គលិកទាំងអស់របស់ក្រុមហ៊ុន ប្តេជ្ញាចិត្តក្នុង ការបំពេញភារកិច្ច និងការទទួលខុសត្រូវរៀងៗខ្លួន ដោយលក្ខណៈស្មោះត្រង់ ស្មើភាព និងដោយការទទួលខុសត្រូវខ្ពស់។

៧. ក្រុមប្រឹក្សាភិបាល បុគ្គលិកជាន់ខ្ពស់ និងបុគ្គលិកទាំងអស់របស់ក្រុមហ៊ុន ទទួលស្គាល់ និង គោរពយ៉ាងពេញលេញនូវសិទ្ធិរបស់ភាគហ៊ុនិក ថាជាម្ចាស់ក្រុមហ៊ុនពិតប្រាកដ ព្រមទាំងដោយ អនុវត្តដោយស្មើគ្នាចំពោះភាគហ៊ុនិក តាមរយៈការបង្ហាញនូវព័ត៌មានហិរញ្ញវត្ថុ និងព័ត៌មានមិនមែន ហិរញ្ញវត្ថុដែលពាក់ព័ន្ធ ដោយត្រឹមត្រូវ ទាន់ពេលវេលា និងដោយជឿទុកចិត្តបាន។ ការធ្វើដូចនេះ គឺដើម្បីឱ្យភាគហ៊ុនិក វិនិយោគិន ភាគីពាក់ព័ន្ធក្រុមហ៊ុនទាំងអស់ នឹងទទួលបានព័ត៌មាន និងការទំនាក់ទំនងគ្រប់គ្រាន់ ដោយមូលដ្ឋានស្មើភាពគ្នា។

៨. ក្រុមប្រឹក្សាភិបាល បានជ្រើសរើសយកការទំនាក់ទំនងតាមប្រភពផ្សេងៗ សម្រាប់ប្រើប្រាស់ ដោយភាគហ៊ុនិក វិនិយោគិន និងអាជ្ញាធរប្រតិបត្តិផ្សេងៗ រួមជាមួយការធ្វើទំនាក់ទំនង ឬការបង្ហាញ ព័ត៌មានពាក់ព័ន្ធនានាដែលតម្រូវ ជូនទៅដល់ភាគីដែលចាប់អារម្មណ៍ និង ភាគីពាក់ព័ន្ធ។

៩. ក្រុមប្រឹក្សាភិបាល បានកំណត់ការអនុវត្តរចនាសម្ព័ន្ធគ្រប់គ្រងក្រុមហ៊ុន ដោយមាន ការអនុញ្ញាតពី អាជ្ញាធរពាក់ព័ន្ធដែលកំណត់យ៉ាងច្បាស់លាស់ ព្រមទាំងទំហំនៃការទទួលខុសត្រូវ របស់សមាជិកក្រុមប្រឹក្សាភិបាលម្នាក់ៗ និង បុគ្គលិកជាន់ខ្ពស់។

១០. ក្រុមប្រឹក្សាភិបាល ទទួលខុសត្រូវចំពោះសកម្មភាពបង្កើតនូវប្រព័ន្ធគ្រប់គ្រងផ្ទៃក្នុង និងនីតិវិធី គ្រប់គ្រងហានិភ័យ ដែលសមរម្យ និងត្រឹមត្រូវ ជាមួយប្រព័ន្ធគណនី និងនីតិវិធីធ្វើរបាយការណ៍ ហិរញ្ញវត្ថុ ដែលត្រឹមត្រូវនិងអាចជឿទុកចិត្តបាន។

១១. ក្រុមប្រឹក្សាភិបាល បានកំណត់នូវគោលនយោបាយផ្សេងៗ ពាក់ព័ន្ធនឹងការប្រយុទ្ធប្រឆាំង នឹងអំពើពុករលួយ/ការអនុវត្តដោយក្លែងបន្លំ ការមិនរំលោភបំពានកម្មសិទ្ធិបញ្ញា និងការគោរព ច្បាប់និងសិទ្ធិមនុស្សនានា។



ខ-ការអនុវត្តក្រុមសីលធម៌

នៅក្នុងត្រីមាសទី២ ឆ្នាំ២០១៩ អភិបាល និងបុគ្គលិកជាន់ខ្ពស់របស់ក្រុមហ៊ុនអនុវត្តទៅតាម ក្រុមសីលធម៌ដែល បានបញ្ជាក់ពីខាងដើម។

៣.៨. សិទ្ធិភាគីពាក់ព័ន្ធ

ក-យន្តការការពារសិទ្ធិ

ក្រៅពីលើកឡើងពីខាងដើម នៅក្នុង គោលការណ៍នៃក្រុមសីលធម៌ ក្រុមហ៊ុនទទួលស្គាល់ពី សារសំខាន់នៃសិទ្ធិរបស់ភាគីពាក់ព័ន្ធ និងធានាឱ្យមានការអនុវត្តដោយស្មើភាពគ្នា ចំពោះបណ្តាភាគី ពាក់ព័ន្ធទាំងអស់ ដោយមានសេចក្តីលម្អិតដូចខាងក្រោម៖

១. ភាគហ៊ុនិក

ក្រុមហ៊ុន ប្តេជ្ញាចិត្តធ្វើជាអ្នកតំណាងដ៏ល្អរបស់ភាគហ៊ុនិក ក្នុងប្រតិបត្តិការធុរកិច្ចរបស់ខ្លួន ដើម្បីធ្វើ ឱ្យប្រាកដថា ភាគហ៊ុនិកមានការបំពេញចិត្តជាខ្លាំង ដោយគិតគូរអំពីការរីកចម្រើនរយៈពេលវែង របស់ក្រុមហ៊ុនជាមួយនឹងផលតបស្នងល្អ និងមានស្ថេរភាពរួមទាំងការបង្ហាញព័ត៌មានប្រកបដោយ តម្លាភាព និងអាចជឿទុកចិត្តបាន ជូនទៅភាគហ៊ុនិក។

២. បុគ្គលិក

ក្រុមហ៊ុន ចាត់ទុកបុគ្គលិករបស់ខ្លួនទាំងអស់ ជាបុគ្គលសំខាន់ និងជាចំណែកក្នុងការជួយអភិវឌ្ឍ ធុរកិច្ចរបស់ក្រុមហ៊ុន ឆ្ពោះទៅកាន់អនាគត។ ហេតុនេះ ក្រុមហ៊ុនផ្ដោតលើការបន្តអភិវឌ្ឍគុណវុឌ្ឍិ ចំណេះដឹង សមត្ថភាព និងជំនាញរបស់បុគ្គលិក។ ក្រុមហ៊ុន បង្កើតនូវគោលនយោបាយលើការផ្តល់ ប្រាក់រង្វាន់ជូនដល់បុគ្គលិក ផ្អែកទៅលើលទ្ធផលប្រតិបត្តិការរបស់ក្រុមហ៊ុន និងអត្រានៃការផ្តល់ ប្រាក់រង្វាន់ជាមធ្យមសម្រាប់បុគ្គលិក ដោយផ្អែកទៅលើកម្រិតប្រហាក់ប្រហែលនៃទីផ្សារ ដែលត្រូវ ពិនិត្យឡើងវិញជាប្រចាំឆ្នាំ រួមជាមួយលក្ខខណ្ឌនៃចំណេះដឹង និងសមត្ថភាពរបស់បុគ្គលិកម្នាក់ៗ។ ក្រុមហ៊ុន ថែមទាំងផ្តល់នូវបរិយាកាសការងារ ដែលធានាដល់គុណភាពនៃការរស់នៅ និង សុវត្ថិភាពការងារ។ ក្រុមហ៊ុនចាត់ទុកបុគ្គលិកទាំងអស់ដោយស្មើភាព និង យុត្តិធម៌។ ក្នុងន័យនេះ ក្រុមហ៊ុនទទួលខុសត្រូវ ថែរក្សាជាប្រក្រតីនូវបរិយាកាសការងារ ដើម្បីធានាថាសុវត្ថិភាពនៃ ការរស់នៅ និងទ្រព្យសម្បត្តិរបស់បុគ្គលិកនីមួយៗ ហើយនិងគោរពតាមបទប្បញ្ញត្តិច្បាប់ការងារ ដោយតឹងរឹង។ ក្រុមហ៊ុន គោរពសិទ្ធិឯកជនរបស់បុគ្គលិក ដោយទិន្នន័យផ្ទាល់ខ្លួនរបស់ពួកគេ ដូចជា ប្រាក់បៀវត្សរ៍ កំណត់ត្រាព្យាបាលជំងឺ ជីវប្រវត្តិគ្រួសារ នឹងមិនត្រូវបង្ហាញទៅភាគីទីបី ឬ បុគ្គលមិនពាក់ព័ន្ធឡើយ លើកលែងតែ ព័ត៌មានដែលចាំបាច់ត្រូវឱ្យបង្ហាញទៅភាគីទីបីដែល ពាក់ព័ន្ធស្ថិតក្រោមបទប្បញ្ញត្តិនៃច្បាប់។

៣. អតិថិជន/ ដៃគូអាជីវកម្ម

ក្រុមហ៊ុន បន្តអភិវឌ្ឍភាពជាដៃគូធុរកិច្ច លើមូលដ្ឋានយុត្តិធម៌ និងដោយការគោរពគ្នាទៅវិញ ទៅមក។ ក្រុមហ៊ុនខិតខំប្រឹងប្រែងយកចិត្តទុកដាក់ទៅលើ អតិថិជន និងដៃគូធុរកិច្ចទាំងអស់ អនុលោមទៅតាម កិច្ចព្រមព្រៀងពាណិជ្ជកម្ម/កិច្ចព្រមព្រៀងភាពជាដៃគូ ហើយចៀសវាងភាពមិន ស្មោះត្រង់ណាមួយ ដែលធ្វើឱ្យបាត់បង់កិត្តិយសដល់ក្រុមហ៊ុនខ្លួនឯង។

៤. សហគមន៍ និងសង្គម

ក្រុមហ៊ុន ជាស្ថាប័នមួយមានសញ្ជាតិខ្មែរ សូមសម្តែងការដឹងគុណចំពោះប្រទេសជាតិ ក្នុងនាមជា សមាជិកទទួលខុសត្រូវមួយនៃសង្គម និង ផ្តល់ការឧបត្ថម្ភ និងគាំទ្រដល់សង្គមចំពោះសកម្មភាព ក្នុងសហគមន៍ ដែល ខ្លួនធ្វើប្រតិបត្តិការធុរកិច្ច។ ក្រុមហ៊ុន ពិតជាមានការព្រួយបារម្ភអំពីផលប៉ះពាល់ បរិស្ថាន ដោយជួយលើកកម្ពស់ឱ្យមានការយល់ដឹងអំពីការទទួលខុសត្រូវរបស់ក្រុមហ៊ុន ចំពោះ សហគមន៍ និងសង្គម ព្រមទាំងផ្តល់ការគាំទ្រដល់សកម្មភាពដែលមានប្រយោជន៍សម្រាប់ សាធារណជន និងចៀសវាងពីការពាក់ព័ន្ធសកម្មភាពខុសច្បាប់ផ្សេងៗ។

ខ-សកម្មភាពនៃការការពារសិទ្ធិ

នៅក្នុងត្រីមាសទី២ ឆ្នាំ២០១៩ អភិបាល និងបុគ្គលិកជាន់ខ្ពស់របស់ក្រុមហ៊ុនអនុវត្តដោយផ្អែក លើសិទ្ធិរបស់ភាគីពាក់ព័ន្ធ។



ផ្នែកទី ៤: ព័ត៌មានអំពីការជួញដូរមូលបត្ររបស់ បុគ្គលបោះឆ្នោត

៤.១. ព័ត៌មានអំពីមូលបត្រកម្មសិទ្ធិ

ឈ្មោះមូលបត្រកម្មសិទ្ធិ: ភាគហ៊ុនធម្មតា
 អក្សរកូដមូលបត្រកម្មសិទ្ធិ: KH1000050000
 ចំណាត់ថ្នាក់នៃមូលបត្រកម្មសិទ្ធិ: មូលបត្រកម្មសិទ្ធិមានសិទ្ធិបោះឆ្នោត
 តម្លៃចារឹកក្នុងមួយឯកតាមូលបត្រកម្មសិទ្ធិ: ២.០០០ រៀល
 ថ្លៃលក់ក្នុងមួយឯកតាមូលបត្រកម្មសិទ្ធិ: ២.៥០០ រៀល
 បរិមាណមូលបត្រកម្មសិទ្ធិសរុបទាំងអស់ដែលកំពុងធ្វើចរាចរលើទីផ្សារ: ៧១.៨៧៥.០០០ មូលបត្រ
 មូលធននិយមកម្មទីផ្សារ: ១៩៧.៦៥៦.២៥០.០០០ រៀល
 ឈ្មោះទីផ្សារមូលបត្រប្រតិបត្តិ: ផ្សារមូលបត្រកម្ពុជា (ផ.ម.ក)
 កាលបរិច្ឆេទនៃការចុះបញ្ជីលក់មូលបត្រ: ថ្ងៃទី៣០ ខែឧសភា ឆ្នាំ២០១៦

៤.២. ថ្លៃ និងបរិមាណជួញដូរ

មូលបត្រកម្មសិទ្ធិ		មេសា ២០១៩	ឧសភា ២០១៩	មិថុនា ២០១៩
ថ្លៃជួញដូរ (គិតជា រៀល)	អតិបរមា	២.៩០០	៣.០០០	២.៩០០
	មធ្យម	២.៨៩១	២.៨៥៨	២.៨០២
	អប្បបរមា	២.៨៤០	២.៧៧០	២.៧៥០
បរិមាណជួញដូរ (គិតជាចំនួនភាគហ៊ុន)	អតិបរមា	៥.៥១១	១៤.៣៦៤	១១.៥១៤
	មធ្យម	៨២២	៤.៥៧៦	៤.២៦៣
	អប្បបរមា	០	២២១	១០០

ផ្នែកទី ៥: របាយការណ៍សវនកម្មរបស់ សវនកម្មផ្ទៃក្នុងលើការត្រួតពិនិត្យផ្ទៃក្នុង

របាយការណ៍សវនកម្មផ្ទៃក្នុង

ការត្រួតពិនិត្យផ្ទៃក្នុងលើការអនុវត្តផ្នែកហិរញ្ញវត្ថុ និងប្រតិបត្តិការរបស់ក្រុមហ៊ុន សម្រាប់ត្រីមាសទីពីរ ត្រឹមថ្ងៃទី 30 ខែមិថុនា ឆ្នាំ 2019

1. សេចក្តីណែនាំ

របាយការណ៍នេះ ត្រូវបានលើកបង្ហាញពីការរកឃើញនូវបញ្ហាសំខាន់ៗ នៃការត្រួតពិនិត្យសវនកម្មផ្ទៃក្នុងរបស់ក្រុមហ៊ុនក្នុងពេញ អេសអ៊ីហ្សិត ភីអិលស៊ី ព្រមទាំងក្រុមហ៊ុនបុត្រសម្ព័ន្ធ សហ៊ីស ភីភីអេសអ៊ីហ្សិត ខូអិលធីឌី និង ប៉ោយប៉ែត ភីភីអេសអ៊ីហ្សិត ខូអិលធីឌី (រួមគ្នាហៅ "ក្រុមហ៊ុន") សម្រាប់ត្រីមាសទីពីរ នៃឆ្នាំ2019។ សវនកម្មនេះ ត្រូវបានធ្វើឡើងតាមកាលវិភាគ ដែលបានកំណត់នៅក្នុងផែនការសវនកម្មប្រចាំឆ្នាំ2019 សម្រាប់ក្រុមហ៊ុនរួម។

2. គោលដៅ និង វិសាលភាពសវនកម្ម

គោលបំណងនៃការធ្វើសវនកម្មនេះ គឺតំរូវឲ្យមានការពិនិត្យឡើងវិញ និងវាយតម្លៃលើភាពគ្រប់គ្រាន់ និងប្រសិទ្ធភាពនៃប្រព័ន្ធត្រួតពិនិត្យផ្ទៃក្នុង ទៅលើភាពត្រឹមត្រូវនៃរបាយការណ៍ហិរញ្ញវត្ថុ និងប្រតិបត្តិការរបស់ក្រុមហ៊ុន។ សវនកម្មផ្ទៃក្នុងនឹងធ្វើសវនកម្មនៃរាល់ព័ត៌មានហិរញ្ញវត្ថុ និងប្រតិបត្តិការរបស់ក្រុមហ៊ុនដោយវាយតម្លៃទៅលើ៖

- ភាពអាចជឿទុកចិត្តបាន សុចរិតភាព និងភាពសមនឹងពេលវេលានៃព័ត៌មានសំខាន់ៗផ្នែកហិរញ្ញវត្ថុ ការគ្រប់គ្រងនិងប្រតិបត្តិការ និងភាពគ្រប់គ្រាន់នៃការត្រួតពិនិត្យផ្ទៃក្នុងប្រើសំរាប់ការបកស្រាយ និងការវាយការណ៍នៃព័ត៌មានទាំងនោះ។
- ការអនុលោមទៅតាមគោលនយោបាយ នីតិវិធី បទដ្ឋាន ច្បាប់ និងបទប្បញ្ញត្តិ។
- ការចាត់វិធានការដើម្បីការពារទ្រព្យសម្បត្តិ រួមបញ្ចូលទាំងការធ្វើតេស្តនៃភាពកើតមាន និង កម្មសិទ្ធិ។
- ភាពគ្រប់គ្រាន់ សមរម្យ និងប្រសិទ្ធភាពនៃតម្លៃគណនេយ្យ ហិរញ្ញវត្ថុ និងការត្រួតពិនិត្យផ្សេងទៀតនៅក្នុងក្រុមហ៊ុនដូចមានចែងក្នុងលក្ខខណ្ឌអនុលោមតាមច្បាប់។
- ធនធានរបស់ក្រុមហ៊ុនកំពុងត្រូវបានគ្រប់គ្រងនៅក្នុងលក្ខណៈសន្សំសំចៃ និងប្រកបដោយប្រសិទ្ធភាព។

សវនកម្មរបស់យើងបានផ្តោតសំខាន់ទៅលើប្រតិបត្តិការនៅក្នុងត្រីមាសទីពីរ ចាប់ពីថ្ងៃទី1 ខែមេសា ដល់ថ្ងៃទី 30 ខែមិថុនា ឆ្នាំ2019 នៃការអនុវត្តផ្នែកហិរញ្ញវត្ថុ និង ប្រតិបត្តិការរបស់ក្រុមហ៊ុនដើម្បីធានាថា (ក) ប្រតិបត្តិការប្រកបដោយប្រសិទ្ធភាព (ខ) ភាពត្រឹមត្រូវនៃការធ្វើរបាយការណ៍ហិរញ្ញវត្ថុ និងប្រតិបត្តិការ (គ) ការការពារទ្រព្យសម្បត្តិ (ឃ) អនុលោមតាមបទប្បញ្ញត្តិ អាណត្តិ និងច្បាប់។

របាយការណ៍វឌ្ឍនភាពសវនកម្មជាទៀងទាត់ ត្រូវបានដាក់ជូនទៅគណៈកម្មាធិការសវនកម្មក្នុងអំឡុងត្រីមាសទី ពីរ ឆ្នាំ2019 មានដូចខាងក្រោមនេះ៖

ល.រ	ក្រុមហ៊ុន / នាយកដ្ឋាន	កាលបរិច្ឆេទត្រួតពិនិត្យ
1	ក្រុមហ៊ុនភ្នំពេញអេសអ៊ីហ្សិត ភីអិលស៊ី	
	ក. នាយកដ្ឋានគណនេយ្យ និងហិរញ្ញវត្ថុ	ខែមិថុនា ឆ្នាំ 2019
2	ក្រុមហ៊ុនសហ៊ីស ភីភីអេសអ៊ីហ្សិត ខូអិលធីឌី	ខែមេសា ឆ្នាំ 2019
3	ក្រុមហ៊ុនប៉ាយប៉ែត ភីភីអេសអ៊ីហ្សិត ខូអិលធីឌី	ខែឧសភា ឆ្នាំ 2019

សេចក្តីសង្ខេបនៃការអនុវត្តនីតិវិធីសវនកម្ម៖

- ស្វែងយល់ពីដំណើរការផ្នែកហិរញ្ញវត្ថុ និងប្រតិបត្តិការអាជីវកម្មរបស់ក្រុមហ៊ុន។
- ធ្វើបទសម្ភាសជាមួយបុគ្គលិកសំខាន់ៗដែលពាក់ព័ន្ធនឹងដំណើរការប្រតិបត្តិការ កត់ត្រា និងអាជីវកម្ម។
- អនុវត្តនីតិវិធីត្រួតពិនិត្យផ្ទៃក្នុងសម្រាប់ការធ្វើតេស្តទៅលើផ្នែកសំខាន់ៗដែលបានកំណត់ (វិធីសាស្ត្រវិនិច្ឆ័យ គំរូត្រូវបានប្រើប្រាស់)។
- ត្រួតពិនិត្យគោលនយោបាយ និងនីតិវិធីដែលពាក់ព័ន្ធនឹងក្រុមហ៊ុន។
- ធ្វើការសង្ខេបបញ្ហា និងរាល់ផែនការសកម្មភាពរបស់អ្នកគ្រប់គ្រងសម្រាប់ការត្រួតពិនិត្យនាពេលអនាគត។

3. លទ្ធផលសវនកម្ម

3.1 ភ្នំពេញ អេសអ៊ីហ្សិត ភីអិលស៊ី

បញ្ហា	1. ការទទួលស្គាល់ការវិនិយោគលើក្រុមហ៊ុន Phnom Penh SEZ II ក្រុមហ៊ុន Sahas Property និងក្រុមហ៊ុន Gomi Recycle
ការរកឃើញ	ក្រុមហ៊ុនបានបង្កើតក្រុមហ៊ុនថ្មីចំនួនបី ដោយធ្វើការវិនិយោគចំនួន 100% ទៅលើក្រុមហ៊ុន Phnom Penh SEZ II និង ក្រុមហ៊ុន Sahas Property និង 24.5% ទៅក្នុងក្រុមហ៊ុន Gomi Recycle ទោះជាយ៉ាងណាក៏ដោយ មិនមានការកត់ត្រាសម្រាប់ការវិនិយោគទាំងនេះ នៅក្នុងគណនីរបស់ក្រុមហ៊ុននាថ្ងៃទី31 ខែឧសភា ឆ្នាំ2019នេះទេ ទោះបីរាល់តម្រូវការផ្នែកច្បាប់ និងនីតិវិធីទាំងអស់ត្រូវបានបញ្ចប់សព្វគ្រប់ជាមួយអាជ្ញាធរដែលពាក់ព័ន្ធ។
អនុសាសន៍	យើងខ្ញុំសូមផ្តល់អនុសាសន៍ថា ក្រុមហ៊ុនគួរតែទទួលស្គាល់ការវិនិយោគទាំងនេះ នៅក្នុងគណនីរបស់ក្រុមហ៊ុន ដើម្បីឆ្លុះបញ្ចាំងអំពីការវិនិយោគនាពេលបច្ចុប្បន្នរបស់ក្រុមហ៊ុន។
ផែនការសកម្មភាពរបស់អ្នកគ្រប់គ្រង	យើងបានយល់ព្រមតាមអនុសាសន៍សម្រាប់ PPSEZ II និង Gomi Recycle។ យើងនឹងធ្វើការកែតម្រូវសម្រាប់ក្រុមហ៊ុនទាំងពីរនេះ ចំណែកក្នុងក្រុមហ៊ុន Sahas Property យើងសុំរក្សាទុកសិន ព្រោះថាក្រុមហ៊ុននេះមិនទាន់មានសកម្មភាព ហើយពួកយើងគួរតែជៀសវាងនូវការកត់ត្រាចំនួនទឹកប្រាក់ដែលបានមកពីប្តូរពាក់ទៅភាគីពាក់ព័ន្ធ។

បញ្ហា	2. ទទួលស្គាល់ការទិញដីបន្ថែមដែលបានលក់ទៅឱ្យក្រុមហ៊ុន Marvel
ការរកឃើញ	នៅថ្ងៃទី៦ ខែមីនា ឆ្នាំ២០១៩ ក្រុមហ៊ុនបានចុះកិច្ចសន្យាជួលជាអចិន្ត្រៃយ៍ ជាមួយក្រុមហ៊ុន Marvel Garment Co., Ltd ដើម្បីលក់ដីបន្ថែមចំនួន 11,792 ម៉ែត្រការ៉េក្នុងដំណាក់កាលទី៣ ។ យើងបានកត់សំគាល់ថា ក្រុមហ៊ុនបានទទួលស្គាល់ចំណូលរួចហើយពីការលក់ដីបន្ថែមនេះ នៅក្នុងគណនីរបស់ក្រុមហ៊ុននៅក្នុងខែមេសា ឆ្នាំ២០១៩ ប៉ុន្តែមិនទាន់មានការកត់ត្រាណាមួយ ពីការទទួលស្គាល់នូវការទិញដីបន្ថែមនេះទេ។
អនុសាសន៍	យើងខ្ញុំសូមផ្តល់អនុសាសន៍ថា ក្រុមហ៊ុនគួរតែទទួលស្គាល់តម្លៃនៃការទិញដីបន្ថែមជាមុន សិន មុននឹងទទួលស្គាល់ចំណូលពីការលក់ដីបន្ថែមនេះនៅក្នុងគណនីរបស់ក្រុមហ៊ុន។
ផែនការសកម្មភាពរបស់អ្នកគ្រប់គ្រង	យើងយល់ស្របតាមការណែនាំខាងលើ។ ការកែសម្រួលនឹងធ្វើឡើងនៅថ្ងៃទី៣១ ខែកក្កដា ឆ្នាំ២០១៩។

បញ្ហា	3. ការប្រកាសអាករលើតម្លៃបន្ថែមលើសសម្រាប់ខែមេសា ឆ្នាំ២០១៩
ការរកឃើញ	នៅពេលយើងពិនិត្យមើលឡើងវិញលើសៀវភៅទិន្នន័យប្រតិទិន និងលក់ ក្នុងលិខិតប្រកាសពន្ធ យើងបានកត់សម្គាល់ឃើញថា ក្រុមហ៊ុនបានប្រកាសអនុសារណៈឥណទាន(CN/19/00012) ចំនួន 3,606,291ដុល្លារអាមេរិក (អាករលើតម្លៃបន្ថែមចំនួន 360,629.1ដុល្លារអាមេរិក) 90% នៃការទូទាត់ថ្លៃទិញដីនៃក្រុមហ៊ុនOji Packing (Cambodia) Co.,Ltd ទាំងនៅក្នុងអាករលើធាតុចូល និងចេញ។ ជាការពិត អនុសារណៈឥណទាននេះ គួរត្រូវបានប្រកាសតែនៅក្នុងសៀវភៅទិន្នន័យប្រតិទិនលក់ (អាករលើធាតុចេញ) ដូច្នេះក្រុមហ៊ុនបានប្រកាសលើសអាករលើធាតុចូលចំនួន 360,629.1ដុល្លារអាមេរិកសម្រាប់ខែមេសា ឆ្នាំ២០១៩។
អនុសាសន៍	យើងខ្ញុំសូមផ្តល់អនុសាសន៍ថា ក្រុមហ៊ុនគួរតែធ្វើការកែតម្រូវ ទៅលើការប្រកាសលើសអាករលើធាតុចូលជាមួយអគ្គនាយកដ្ឋានពន្ធដារ ដើម្បីជៀសវាងការពិន័យ និងទណ្ឌកម្មបន្ថែមនៅពេលដែលពួកគេធ្វើសវនកម្មពន្ធដាររបស់ក្រុមហ៊ុន។ លើសពីនេះទៅទៀត ក្រុមហ៊ុនគួរតែធ្វើការត្រួតពិនិត្យឡើងវិញអោយបានត្រឹមត្រូវ មុនពេលដាក់លិខិតប្រកាសពន្ធជូនទៅអគ្គនាយកដ្ឋានពន្ធដារ។
ផែនការសកម្មភាពរបស់អ្នកគ្រប់គ្រង	យើងនឹងដាក់លិខិតស្នើសុំធ្វើការប្រកាសពន្ធប្រចាំខែឡើងវិញសម្រាប់ខែមេសា ឧសភា និងមិថុនា ឆ្នាំ២០១៩ ដោយសារតែអាករលើតម្លៃបន្ថែមជាចំនួនបង្គរ។ កាលបរិច្ឆេទសម្រាប់ការដាក់ស្នើឡើងវិញគឺថ្ងៃទី១៥ ខែសីហា ឆ្នាំ២០១៩។

បញ្ហា	4. ការបង់ប្រាក់រំដោះពន្ធលើប្រាក់ចំណេញលើសសម្រាប់ខែមេសា ឆ្នាំ២០១៩
ការរកឃើញ	នៅពេលយើងពិនិត្យមើលឡើងវិញនូវសៀវភៅទិន្នន័យប្រតិទិនលក់ នៅក្នុងលិខិតប្រកាសពន្ធ យើងបានកត់សម្គាល់ថា ក្រុមហ៊ុនបានប្រកាសទ្រទ្រង់លើការលក់ដែលមានចំនួន 43,456.2

	<p>ដុល្លារអាមេរិកសម្រាប់ចំណូលពីការលក់ដី 10%ទៅឱ្យក្រុមហ៊ុន Okato និងចំនួន 756,694.4 ដុល្លារអាមេរិកសម្រាប់ចំណូលពីការលក់ដី 80%ទៅក្រុមហ៊ុនTaiwan Wacoal។ វាបានធ្វើឱ្យមានការបង់ប្រាក់លើសលើប្រាក់រំដោះពន្ធលើប្រាក់ចំណេញចំនួន 8,001.51ដុល្លារអាមេរិក (800,150.6*1%) នៅក្នុងការប្រកាសបង់ពន្ធខែមេសា ឆ្នាំ2019។</p>
អនុសាសន៍	<p>យើងសូមផ្តល់អនុសាសន៍ថា ប្រធានគណនេយ្យគួរតែធ្វើការត្រួតពិនិត្យ អោយបានត្រឹមត្រូវមុនពេលដាក់លិខិតប្រកាសពន្ធទៅអគ្គនាយកដ្ឋានពន្ធដារ ទោះបីជាការទូទាត់លើសនេះអាចទូទាត់ជាមួយនឹងពន្ធលើប្រាក់ចំណេញនៅចុងឆ្នាំក៏ដោយ ប៉ុន្តែវាបានធ្វើអោយបាត់បង់តម្លៃពេលវេលានៃសាច់ប្រាក់។</p>
ផែនការសកម្មភាពរបស់អ្នកគ្រប់គ្រង	<p>កង្វះខាតការត្រួតពិនិត្យនេះ គឺដោយសារតែបុគ្គលិកលាលប់ក្នុងផ្នែកគណនេយ្យ។ យើងបានរៀបចំលិខិតស្នើសុំសម្រាប់ការដាក់លិខិតប្រកាសឡើងវិញ នូវចំនួនទឹកប្រាក់ដែលបានទូទាត់លើស ដើម្បីកាត់កងជាមួយប្រាក់រំដោះពន្ធលើប្រាក់ចំណេញនៃខែបន្ទាប់ ដើម្បីកុំអោយបាត់បង់តម្លៃពេលវេលានៃប្រាក់ ប្រសិនបើយើងរង់ចាំរហូតដល់ចុងឆ្នាំទើបធ្វើការកាត់កង។</p>

បញ្ហា	<p>5. ការប្រកាសពន្ធលើអត្ថប្រយោជន៍បន្ថែម និងកត់ត្រាពន្ធកាត់ទុកមិនបានត្រឹមត្រូវ</p>						
ការរកឃើញ	<p>ក្រុមហ៊ុនបានទូទាត់ថ្លៃចតយានយន្តសម្រាប់បុគ្គលិកទាំងអស់ ដែលមានតម្លៃ 495 ដុល្លារអាមេរិកក្នុងរយៈពេលបីខែ ដែលរួមបញ្ចូលទាំងអាករលើតម្លៃបន្ថែម ហើយត្រូវជាប់ពន្ធលើអត្ថប្រយោជន៍ក្នុងអត្រា20%ដែលមានចំនួន 99ដុល្លារអាមេរិក។ នៅខែមេសា ឆ្នាំ2019 យើងបានកត់សំគាល់ថា ក្រុមហ៊ុនបានប្រកាសនៅក្នុងលិខិតប្រកាសពន្ធតែ 90 ដុល្លារអាមេរិក ប៉ុណ្ណោះ ដោយគណនាពន្ធលើអត្ថប្រយោជន៍បន្ថែម ផ្អែកលើចំនួនទឹកប្រាក់ដែលមិនរួមបញ្ចូលអាករលើតម្លៃបន្ថែម។ យោងតាមច្បាប់ស្តីពីពន្ធដារមាត្រា48 បានចែងថា តម្លៃនៃអត្ថប្រយោជន៍បន្ថែម គឺជាតំលៃទីផ្សារដោយគិតបញ្ចូលទាំងពន្ធទាំងអស់។</p> <p>លើសពីនេះទៀត យើងក៏បានកត់សំគាល់ផងដែរថា ក្រុមហ៊ុនបានប្រកាសពន្ធកាត់ទុករួចហើយនូវថ្លៃសំបុត្រយន្តហោះដែលមានពន្ធកាត់ទុកចំនួន 35.85ដុល្លារអាមេរិក និងថ្លៃជុសជុលទ្វារកញ្ចក់ដែលមានពន្ធកាត់ទុកចំនួន 6.75ដុល្លារអាមេរិក នៅក្នុងលិខិតប្រកាសពន្ធកាត់ទុកក្នុងខែឧសភា ឆ្នាំ2019 ប៉ុន្តែខកខានមិនបានកត់ត្រាចំណាយពន្ធកាត់ទុកនេះ នៅក្នុងគណនីរបស់ក្រុមហ៊ុន ហើយនឹងបានកត់ត្រាខុសពន្ធកាត់ទុកសម្រាប់ការសំអាតអាហារដ្ឋានប្រចាំខែដែលមានទឹកប្រាក់ចំនួន 7.5ដុល្លារអាមេរិកទៅក្នុងគណនី70236-A-Repairing FA។</p> <p>យើងសូមស្នើការកែតម្រូវដូចខាងក្រោម៖</p> <table style="width: 100%; border-collapse: collapse;"> <tr> <td style="width: 80%;">Dr. 70238-2 · Non deductible tax exp</td> <td style="text-align: right;">42.60</td> </tr> <tr> <td>Dr. 70236-A · Repairing FA</td> <td style="text-align: right;">7.50</td> </tr> <tr> <td style="border-top: 1px solid black;">Cr. 20200-2 · Withholding tax payable</td> <td style="text-align: right; border-top: 1px solid black;">50.10</td> </tr> </table>	Dr. 70238-2 · Non deductible tax exp	42.60	Dr. 70236-A · Repairing FA	7.50	Cr. 20200-2 · Withholding tax payable	50.10
Dr. 70238-2 · Non deductible tax exp	42.60						
Dr. 70236-A · Repairing FA	7.50						
Cr. 20200-2 · Withholding tax payable	50.10						

អនុសាសន៍	យើងខ្ញុំសូមផ្តល់អនុសាសន៍ថា ក្រុមហ៊ុនគួរតែធ្វើនិយ័តកម្មកែតម្រូវដូចខាងលើ និងធ្វើការកែតម្រូវសេចក្តីប្រកាសពន្ធលើអត្ថប្រយោជន៍បន្ថែមដែលខ្លះ ជាមួយអគ្គនាយកដ្ឋានពន្ធដារដើម្បីជៀសវាងការពិន័យ និងទណ្ឌកម្មបន្ថែម នៅពេលដែលពួកគេធ្វើសវនកម្មពន្ធរបស់ក្រុមហ៊ុន។ លើសពីនេះទៅទៀត ក្រុមហ៊ុនគួរតែធ្វើការត្រួតពិនិត្យឡើងវិញ អោយបានត្រឹមត្រូវមុនពេលដាក់លិខិតប្រកាសពន្ធជូនអគ្គនាយកដ្ឋានពន្ធដារ។
ផែនការសកម្មភាពរបស់អ្នកគ្រប់គ្រង	យើងបានប្រកាសរួចហើយនៅក្នុងការប្រកាសពន្ធសម្រាប់ខែមិថុនា ឆ្នាំ2019 ។

បញ្ហា	6. មូលប្បទានប័ត្រមិនទាន់ទូទាត់រយៈពេលយូរក្នុងបញ្ជីផ្ទៀងផ្ទាត់ធនាគារ
ការរកឃើញ	យើងបានកត់សម្គាល់ឃើញថា មូលប្បទានប័ត្រមួយលេខ 134430 របស់ធនាគារពាណិជ្ជទីមួយដែលមានទឹកប្រាក់ចំនួន 1,200ដុល្លារអាមេរិកត្រូវបានចេញនៅថ្ងៃទី13 ខែវិច្ឆិកា ឆ្នាំ2018 សម្រាប់បង្វិលសងប្រាក់កក់ទៅអោយអ្នកសាងសង់(Hanbest)វិញ ប៉ុន្តែនៅកាលបរិច្ឆេទនៃការត្រួតពិនិត្យរបស់យើងនាថ្ងៃទី31 ខែឧសភា ឆ្នាំ2019 មូលប្បទានប័ត្រនេះនៅតែមិនទាន់ត្រូវបានដកចេញដោយអ្នកសាងសង់។ មូលប្បទានប័ត្រនេះ គួរត្រូវបានលុបចោលដោយសារតែសុពលភាពរបស់វា មានរយៈពេលត្រឹមតែ 6ខែគិតចាប់ពីថ្ងៃចេញផ្សាយតែប៉ុណ្ណោះ។
អនុសាសន៍	យើងខ្ញុំសូមផ្តល់អនុសាសន៍ថា មូលប្បទានប័ត្រដែលមានរយៈពេលលើសពី 6 ខែគួរតែត្រូវបានជូនដំណឹងដល់ធនាគារដើម្បីលុបមូលប្បទានប័ត្រនោះចោល ដើម្បីជៀសវាងការប្រើប្រាស់ដោយអ្នកផ្គត់ផ្គង់ចំពោះមូលប្បទានប័ត្រមិនត្រឹមត្រូវ។ វាអាចបណ្តាលអោយមានការគិតកំរៃបន្ថែមដោយធនាគារជាតិដល់ក្រុមហ៊ុនសម្រាប់ការធ្វើចរាចរមូលប្បទានប័ត្រមិនត្រឹមត្រូវនៅលើទីផ្សារ។ លើសពីនេះទៅទៀត វាអាចប៉ះពាល់ដល់កេរ្តិ៍ឈ្មោះរបស់ក្រុមហ៊ុនផងដែរ សម្រាប់ការប្រើប្រាស់មូលប្បទានប័ត្រមិនត្រឹមត្រូវនេះ។
ផែនការសកម្មភាពរបស់អ្នកគ្រប់គ្រង	មូលប្បទានប័ត្រនេះ ត្រូវបានរក្សាទុកនៅក្នុងនាយកដ្ឋានគណនេយ្យដោយសារតែអ្នកសាងសង់មិនទាន់បានមកយកនៅឡើយ។ យើងនឹងលុបចោលមូលប្បទានប័ត្រនេះ ហើយធ្វើការតក់ត្រាបញ្ជាសប្រតិបត្តិការវិញ។

បញ្ហា	7. ការកត់ត្រាខុសប្រាក់កម្ចីរបស់ធនាគារភ្នំពេញពាណិជ្ជ
ការរកឃើញ	នៅខែឧសភា ឆ្នាំ2019 ក្រុមហ៊ុនបានទូទាត់ប្រាក់កម្ចីខ្ចីពីធនាគារភ្នំពេញពាណិជ្ជ ដែលមានប្រាក់ដើមចំនួន 33,333.33ដុល្លារអាមេរិក ប៉ុន្តែនៅពេលដែលគណនេយ្យករធ្វើការកត់ត្រានៅក្នុងប្រព័ន្ធគណនេយ្យ ពួកគេបានច្រឡំកត់ត្រាចូលក្នុងគណនី22700 • FCB- Long term debt (morethan1yea)របស់ធនាគារពាណិជ្ជទីមួយ ។
អនុសាសន៍	យើងខ្ញុំសូមផ្តល់អនុសាសន៍ថា ក្រុមហ៊ុនគួរតែធ្វើការធ្វើចំណាត់ថ្នាក់ឡើងវិញ ដើម្បីកែតម្រូវ

	ការកត់ត្រាខុសប្រតិបត្តិការខាងលើ។
ផែនការសកម្មភាពរបស់អ្នកគ្រប់គ្រង	យើងបានធ្វើនិយ័តកម្មកែសម្រួលរួចហើយកាលពីថ្ងៃទី30 ខែមិថុនា ឆ្នាំ2019។

បញ្ហា	8. ថ្លៃថាមពលព្រះអាទិត្យសម្រាប់ខែឧសភា ឆ្នាំ2019																											
ការរកឃើញ	នៅពេលយើងពិនិត្យមើលឡើងវិញ នូវការប្រើប្រាស់ថាមពលអគ្គិសនីសម្រាប់ខែឧសភា ឆ្នាំ2019 យើងបានកត់សម្គាល់ថា មិនមានទិន្នន័យដែលបានកត់ត្រាពីការប្រើប្រាស់ថាមពលពន្លឺព្រះអាទិត្យពីក្រុមហ៊ុន Genesis Tech Co., Ltdសម្រាប់រីក័យប័ត្រលេខGTL-2019-1033ដែលមានចំនួន 883.65ដុល្លារអាមេរិក និងរីក័យប័ត្រលេខGTL-2019-1032 ដែលមានចំនួន 682.35ដុល្លារអាមេរិកនៅក្នុងរបាយការណ៍ហិរញ្ញវត្ថុប្រចាំខែឧសភា ឆ្នាំ2019នោះទេ ថែមទាំងមិនបានទទួលស្គាល់ប្រាក់កម្រៃដែលត្រូវបានទទួល ដោយសារតែសេវាបានផ្តល់ជូនក្រុមហ៊ុនរួចហើយ ដោយឡែងក្រុមហ៊ុនបានប្រកាសពន្ធកាត់ទុករួចហើយសម្រាប់សេវាកម្មនេះនៅខែឧសភា ឆ្នាំ2019ផងដែរ។																											
អនុសាសន៍	យើងសូមស្នើធ្វើនិយ័តកម្មកែតម្រូវ ដើម្បីទទួលស្គាល់ការប្រើប្រាស់ថាមពលព្រះអាទិត្យដូចខាងក្រោម៖ <table border="0" style="width: 100%; border-collapse: collapse;"> <tr> <td style="width: 70%;">Dr. 70120-0 · Electricity (SL,RP,WS,WWS)</td> <td style="width: 15%; text-align: right;">1,566.00</td> <td style="width: 15%;"></td> </tr> <tr> <td>Dr. 10350 · Input VAT</td> <td style="text-align: right;">156.60</td> <td></td> </tr> <tr> <td>Cr. 20100 · Payable</td> <td></td> <td style="text-align: right;">1,566.00</td> </tr> <tr> <td>Cr. 20200-2 · Withholding tax payable</td> <td></td> <td style="text-align: right;">156.60</td> </tr> <tr> <td colspan="3"><i>(To recognize the cost of solar energy for May 2019)</i></td> </tr> <tr> <td>Dr. 10320 · Accounts Receivable</td> <td style="text-align: right;">750.59</td> <td></td> </tr> <tr> <td>Cr. 70020-5 · Administration Fee</td> <td></td> <td style="text-align: right;">682.35</td> </tr> <tr> <td>Cr. 20210 · Output VAT</td> <td></td> <td style="text-align: right;">68.24</td> </tr> <tr> <td colspan="3"><i>(To recognize the commission received from using solar energy for May 2019)</i></td> </tr> </table>	Dr. 70120-0 · Electricity (SL,RP,WS,WWS)	1,566.00		Dr. 10350 · Input VAT	156.60		Cr. 20100 · Payable		1,566.00	Cr. 20200-2 · Withholding tax payable		156.60	<i>(To recognize the cost of solar energy for May 2019)</i>			Dr. 10320 · Accounts Receivable	750.59		Cr. 70020-5 · Administration Fee		682.35	Cr. 20210 · Output VAT		68.24	<i>(To recognize the commission received from using solar energy for May 2019)</i>		
Dr. 70120-0 · Electricity (SL,RP,WS,WWS)	1,566.00																											
Dr. 10350 · Input VAT	156.60																											
Cr. 20100 · Payable		1,566.00																										
Cr. 20200-2 · Withholding tax payable		156.60																										
<i>(To recognize the cost of solar energy for May 2019)</i>																												
Dr. 10320 · Accounts Receivable	750.59																											
Cr. 70020-5 · Administration Fee		682.35																										
Cr. 20210 · Output VAT		68.24																										
<i>(To recognize the commission received from using solar energy for May 2019)</i>																												
ផែនការសកម្មភាពរបស់អ្នកគ្រប់គ្រង	យើងបានធ្វើនិយ័តកម្មកែសម្រួលរួចហើយកាលពីថ្ងៃទី30 ខែមិថុនា ឆ្នាំ2019។																											

បញ្ហា	9. ប្រាក់ចំណូលជួលពីក្រុមហ៊ុន Smart Axiata Co. , Ltd
ការរកឃើញ	យើងបានកត់សម្គាល់ឃើញថា ក្រុមហ៊ុនបានចុះកិច្ចព្រមព្រៀងជួលកន្លែងនៅដំបូលអគារការិយាល័យទៅឱ្យក្រុមហ៊ុន Smart Axiata Co., Ltd. សម្រាប់ការតំឡើងស្ថានីយ៍បញ្ជូនមូលដ្ឋាន(អង់ទែនទូរស័ព្ទ)សម្រាប់រយៈពេល 10ឆ្នាំគិតចាប់ពីថ្ងៃទី29 ខែមិថុនា ឆ្នាំ2018តទៅជាមួយតម្លៃប្រចាំខែចំនួន 200ដុល្លារអាមេរិកក្នុងមួយខែ។ ប្រាក់ចំណូលនេះ មិនទាន់បានទទួលស្គាល់នៅក្នុងគណនីរបស់ក្រុមហ៊ុនទេចាប់ពីខែមីនា ដល់ខែឧសភា ឆ្នាំ2019ដែលមានចំនួនទឹកប្រាក់សរុប 600ដុល្លារអាមេរិក ដូច្នេះយើងសូមស្នើសុំធ្វើការទទួលស្គាល់ចំណូល

អនុសាសន៍	<p>យើងសូមផ្តល់អនុសាសន៍ថា ក្រុមហ៊ុនគួរតែធ្វើការចាត់ថ្នាក់ឡើងវិញ ដើម្បីកែតម្រូវការគណនាខុសនៃចំណាយរំលស់ដូចខាងក្រោម:</p> <table style="width: 100%; border-collapse: collapse;"> <tr> <td style="width: 80%;">Dr. 1501-1 · Acc-depre office equipment</td> <td style="text-align: right;">3.30</td> </tr> <tr> <td>Dr. 1505-1 · Acc-depre furniture and fixture</td> <td style="text-align: right;">27.18</td> </tr> <tr> <td>Dr. 1503-1 · Acc-depreciation Computer</td> <td style="text-align: right;">6.34</td> </tr> <tr> <td>Dr. 1507-1 · Acc-depre-Vehicles</td> <td style="text-align: right;">42.20</td> </tr> <tr> <td style="text-align: right;">Cr. 6018 · Depreciation Expense</td> <td style="text-align: right;">79.03</td> </tr> </table>	Dr. 1501-1 · Acc-depre office equipment	3.30	Dr. 1505-1 · Acc-depre furniture and fixture	27.18	Dr. 1503-1 · Acc-depreciation Computer	6.34	Dr. 1507-1 · Acc-depre-Vehicles	42.20	Cr. 6018 · Depreciation Expense	79.03
Dr. 1501-1 · Acc-depre office equipment	3.30										
Dr. 1505-1 · Acc-depre furniture and fixture	27.18										
Dr. 1503-1 · Acc-depreciation Computer	6.34										
Dr. 1507-1 · Acc-depre-Vehicles	42.20										
Cr. 6018 · Depreciation Expense	79.03										
ផែនការសកម្មភាពរបស់អ្នកគ្រប់គ្រង	<p>វាជាកំហុសក្នុងការគណនា ដូច្នោះគណនេយ្យករត្រូវធ្វើការកែតម្រូវ និងកត់ត្រាចំនួនទឹកប្រាក់ដែលត្រូវពិនិត្យឡើងវិញជាមួយសវនករ។</p> <p>ត្រូវធ្វើនៅត្រឹមថ្ងៃទី 31 ខែឧសភា ឆ្នាំ2019 ។</p>										

បញ្ហា	12. ការកត់ត្រាមិនត្រឹមត្រូវ												
ការរកឃើញ	<p>i. ថ្លៃសេវាជួលអាំងតង់ស៊ីតេអ៊ីនធឺណិត (Icom) សម្រាប់ខែមករា និងកុម្ភៈ ឆ្នាំ2019 មានទឹកប្រាក់ចំនួន200ដុល្លារអាមេរិក គួរតែត្រូវបានកត់ត្រានៅក្នុងគណនី 6024 • Rental ជាជាងត្រូវបានកត់ទុកក្នុងគណនី 6023 • Handling fee ។</p> <p>ii. ការទូទាត់សម្រាប់ការទិញសៀវភៅដើមចំនួន 187.5 ដុល្លារអាមេរិក (ref V736) គួរតែត្រូវបានកត់ត្រានៅក្នុងគណនី 5011 • Cost-Uniform ជាជាងបានកត់ត្រានៅក្នុងគណនី 6012 • Stationaries ។</p>												
អនុសាសន៍	<p>យើងសូមផ្តល់អនុសាសន៍ថា ក្រុមហ៊ុនគួរតែធ្វើការចាត់ថ្នាក់ឡើងវិញ ដើម្បីកែតម្រូវការកត់ត្រាខុសចំណាយខាងលើដូចខាងក្រោម:</p> <table style="width: 100%; border-collapse: collapse;"> <tr> <td style="width: 80%;">i. Dr. 6024 · Rental</td> <td style="text-align: right;">200.00</td> <td></td> </tr> <tr> <td style="padding-left: 20px;">Cr. 6023 · Handling fee</td> <td></td> <td style="text-align: right;">200.00</td> </tr> <tr> <td>ii. Dr. 5011 · Cost-Uniform</td> <td style="text-align: right;">187.50</td> <td></td> </tr> <tr> <td style="padding-left: 20px;">Cr. 6012 · Stationaries</td> <td></td> <td style="text-align: right;">187.50</td> </tr> </table>	i. Dr. 6024 · Rental	200.00		Cr. 6023 · Handling fee		200.00	ii. Dr. 5011 · Cost-Uniform	187.50		Cr. 6012 · Stationaries		187.50
i. Dr. 6024 · Rental	200.00												
Cr. 6023 · Handling fee		200.00											
ii. Dr. 5011 · Cost-Uniform	187.50												
Cr. 6012 · Stationaries		187.50											
ផែនការសកម្មភាពរបស់អ្នកគ្រប់គ្រង	<p>កំហុសក្នុងការកត់ត្រា (លេខកូដមិនត្រឹមត្រូវ) នឹងត្រូវធ្វើការកែតម្រូវក្នុងបញ្ជីគណនេយ្យ QuickBook ដោយគណនេយ្យករដែលនឹងត្រូវធ្វើនៅត្រឹមថ្ងៃទី31 ខែឧសភា ឆ្នាំ 2019 ។</p>												

បញ្ហា	13. ចំណាយរបបសន្តិសុខសង្គម
ការរកឃើញ	<p>យើងបានកត់សំគាល់ឃើញថា មានការកត់ត្រាការចំណាយរបស់NSSFខុសសម្រាប់ខែធ្នូឆ្នាំ2018 និងកុម្ភៈ ឆ្នាំ2019។ ការបង់ប្រាក់ជាក់ស្តែងរបស់ NSSF សម្រាប់ខែធ្នូ ឆ្នាំ2018 មានចំនួន 1,561.63ដុល្លារអាមេរិក(V733) និងខែកុម្ភៈ ឆ្នាំ2019 មានចំនួន 1,472.66ដុល្លារអាមេរិក (V760) ប៉ុន្តែត្រូវបានគេកត់ត្រានៅក្នុងគណនីចំណាយរបស់NSSF ចំនួន1,588.12ដុល្លារអាមេរិក និង 1,547.26ដុល្លារអាមេរិករៀងគ្នា។ ចំនួនទឹកប្រាក់ខុសគ្នា ត្រូវបានកត់ត្រាទុកជាការចំណេញឬការបាត់បង់ពីអត្រាប្តូរប្រាក់។</p>

អនុសាសន៍	យើងសូមផ្តល់អនុសាសន៍ថា ក្រុមហ៊ុនគួរតែធ្វើការចាត់ថ្នាក់ឡើងវិញ ដើម្បីកែតម្រូវការកត់ត្រាខុសចំណាយខាងលើដូចខាងក្រោម៖ Dr. 6022 · Gain/Loss-Exchange 101.09 Cr. 6023 · Handling fee 101.09
ផែនការសកម្មភាពរបស់អ្នកគ្រប់គ្រង	នឹងធ្វើការផ្ទៀងផ្ទាត់រវាងបរិមាណសមតុល្យដែលបានកត់ត្រាបង្ក និងបរិមាណជាក់ស្តែងបន្ទាប់មកធ្វើការកែតម្រូវតាមតម្រូវការ - ធ្វើនៅថ្ងៃទី30 ខែមេសា ឆ្នាំ2019 ។

បញ្ហា	14. ការចាត់ថ្នាក់ចំណាយបុគ្គលិកមិនបានត្រឹមត្រូវ
ការរកឃើញ	នៅពេលយើងពិនិត្យមើលឡើងវិញនូវគណនីចំណាយបុគ្គលិក យើងបានកត់សំគាល់ឃើញថា វាមានភាពមិនត្រូវគ្នាក្នុងការកត់ត្រាចំណាយបុគ្គលិក ទៅតាមថ្នាក់នៃការចំណាយបុគ្គលិកដូចជាប្រាក់ខែសម្រាប់បុគ្គលិកប្រតិបត្តិការ អ្នកគ្រប់គ្រង និងបុគ្គលិកការិយាល័យជាដើម។
អនុសាសន៍	យើងខ្ញុំសូមផ្តល់អនុសាសន៍ថា ក្រុមហ៊ុនគួរតែបែងចែកយ៉ាងជាក់ច្បាស់នូវចំណាយបុគ្គលិករបស់បុគ្គលិកប្រតិបត្តិការដូចជាសន្តិសុខ គួរតែត្រូវបានកត់ត្រានៅក្នុងគណនី 5001•Cost-Salary & Wage និងបុគ្គលិកការិយាល័យទៅក្នុងគណនី6001•Staff Salary ហើយអ្នកគ្រប់គ្រងចូលទៅក្នុងគណនី 6001-1• Management។
ផែនការសកម្មភាពរបស់អ្នកគ្រប់គ្រង	ការចាត់ថ្នាក់នៃការចំណាយបុគ្គលិក អាចត្រូវបានចាត់ថ្នាក់ឡើងវិញ ដើម្បីតម្រឹមជាមួយរបាយការណ៍ថវិកា - បានធ្វើនៅថ្ងៃទី30 ខែមេសា ឆ្នាំ 2019 ។

បញ្ហា	15. កិច្ចសន្យាការងារ / កិច្ចព្រមព្រៀងការងារ
ការរកឃើញ	នៅពេលយើងពិនិត្យមើលឯកសារបុគ្គលិករបស់សន្តិសុខចូលថ្មី យើងរកឃើញថាសន្តិសុខចូលថ្មីចំនួន 42នាក់មិនមានកិច្ចសន្យាការងារ ឬកិច្ចព្រមព្រៀងការងារមិនត្រឹមត្រូវ។ សន្តិសុខមួយចំនួនមិនមានកិច្ចសន្យាការងារទុកក្នុងឯកសារបុគ្គលិកទេ ហើយកិច្ចសន្យាការងារផ្សេងទៀតនៅតែមិនទាន់បានចុះហត្ថលេខាដោយភាគីណាមួយ ប៉ុន្តែពួកគេបានចាប់ផ្តើមចូលធ្វើការឱ្យក្រុមហ៊ុនរួចទៅហើយ។
អនុសាសន៍	យើងសូមផ្តល់អនុសាសន៍ថា កិច្ចសន្យាការងាររវាងនិយោជិត និងក្រុមហ៊ុនគួរត្រូវបានបំពេញអោយបានចប់សព្វគ្រប់មុនកាលបរិច្ឆេទចាប់ផ្តើមការងារ។
ផែនការសកម្មភាពរបស់អ្នកគ្រប់គ្រង	កិច្ចសន្យាការងារ និងឯកសារទាក់ទងផ្សេងៗនឹងត្រូវបានបំពេញដោយក្រុមការងារធនធានមនុស្ស ហើយត្រូវធ្វើអោយបានមុននៅថ្ងៃទី31 ខែឧសភា ឆ្នាំ2019 ។

បញ្ហា	16. គណនាខុសប្រាក់ខែរបស់បុគ្គលិកចូលថ្មី និងបុគ្គលិកលាលែងពីការងារ
ការរកឃើញ	នៅពេលយើងធ្វើតេស្តលើប្រាក់ខែបុគ្គលិក យើងបានកត់សំគាល់ឃើញថា ការគណនា

	ប្រាក់ខែ និងKPI របស់បុគ្គលិកចូលថ្មី និងលាលែងពីតំណែងសម្រាប់រយៈពេលពីខែមករា ដល់ខែមីនា ឆ្នាំ2019 មានភាពមិនត្រឹមត្រូវមួយចំនួន។ យើងកត់សំគាល់ថា បុគ្គលិកថ្មី និង លាលែងពីខែមករា ដល់ខែមីនា ឆ្នាំ2019 ត្រូវបានផ្តល់ជូន KPI ពេញលេញ សូម្បីតែបុគ្គលិក មួយចំនួនទើបតែចាប់ផ្តើមធ្វើការបានពីថ្ងៃ ហើយខ្លះត្រូវបានលាលែងពីតំណែងនៅដើម ខែក៏ដោយ។ លើសពីនេះទៅទៀត យើងក៏បានរកឃើញថា បុគ្គលិកថ្មីមួយចំនួនចូលធ្វើការ មិនបានពេញមួយខែទេ ប៉ុន្តែបានទទួលប្រាក់បៀវត្សរ៍មួយខែពេញ។
អនុសាសន៍	យើងសូមណែនាំថា KPI គួរតែត្រូវបានផ្តល់ឱ្យតាមអត្រាកំណើនដោយផ្អែកលើចំនួននៃថ្ងៃ ធ្វើការរបស់ពួកគេតែប៉ុណ្ណោះ។ លើសពីនេះទៅទៀត បញ្ជីបើកប្រាក់បៀវត្សរ៍គួរតែត្រូវបាន ពិនិត្យ និងត្រួតពិនិត្យយ៉ាងត្រឹមត្រូវដោយអ្នកទទួលខុសត្រូវ និងអ្នកគ្រប់គ្រងមុនពេលបើក ជូនបុគ្គលិក។
ផែនការសកម្មភាព របស់អ្នកគ្រប់គ្រង	អ្នកគ្រប់គ្រងធនធានមនុស្ស និងគណនេយ្យករ ត្រូវធ្វើការពិនិត្យមើលរូបមន្តឡើងវិញ និង ធ្វើការកែតម្រូវ។ ត្រូវធ្វើការកំណត់ចំនួនទឹកប្រាក់ដែលបានបង់លើស និងដាក់ជូនទៅអ្នក គ្រប់គ្រងជាន់ខ្ពស់ធ្វើការសម្រេចដើម្បីធ្វើការកែតម្រូវ ឬលុបចោល។ ដើម្បីបង្កាសកម្មភាព នេះកុំអោយកើតមានទៀត អ្នកគ្រប់គ្រងធនធានមនុស្សត្រូវផ្តល់ការណែនាំជាផ្លូវការលើការ គណនា KPI និងប្រាក់បៀវត្សរ៍ដល់គណនេយ្យករ ដែលត្រូវអនុវត្តអោយបានត្រឹមថ្ងៃទី30 ខែមិថុនា ឆ្នាំ2019 ។

បញ្ហា	17. ទូទាត់លើសប្រាក់ឧបត្ថម្ភលើការធ្វើដំណើរជូនលោក Tomas
ការរកឃើញ	ដោយផ្អែកលើកិច្ចសន្យាការងារជាមួយ លោក Tomas ក្រុមហ៊ុនបានផ្តល់ឱ្យគាត់នូវឡាន មួយដែលត្រូវបានប្រើប្រាស់សម្រាប់គោលបំណងធុរកិច្ច ដោយមានប្រាក់ឧបត្ថម្ភប្រេងសាំង ដែលមិនលើសពី 250ដុល្លារអាមេរិកក្នុងមួយខែ ដែលត្រូវបានទាមទារដោយផ្អែកលើ វិក័យបត្រចាក់សាំងជាក់ស្តែង។ យើងបានកត់សម្គាល់ឃើញថា ចាប់ពីខែវិច្ឆិកា ឆ្នាំ2018 ដល់ខែមីនា ឆ្នាំ2019 ក្រុមហ៊ុនបានបង់ប្រាក់ថេរចំនួន 250 ដុល្លារអាមេរិកក្នុងមួយខែសូម្បី តែប្រេងសាំងប្រើជាក់ស្តែងក្នុងមួយខែតិចជាង 250 ដុល្លារអាមេរិកក៏ដោយ។
អនុសាសន៍	យើងខ្ញុំសូមផ្តល់អនុសាសន៍ថា ក្រុមហ៊ុនគួរតែពិនិត្យនូវលក្ខខណ្ឌនានាអោយបានច្បាស់ ជាមុនសិន មុននឹងធ្វើការទូទាត់ប្រាក់ឧបត្ថម្ភនានា។
ផែនការសកម្មភាព របស់អ្នកគ្រប់គ្រង	ប្រាក់ឧបត្ថម្ភដែលបានបង់ជូនលោក Tomas គឺផ្អែកលើកិច្ចសន្យាមិនមែនការប្រើប្រាស់ជាក់ ស្តែងទេ។ សម្រាប់គោលបំណងឯកសារបន្ថែមភ្ជាប់ជាមួយវិក័យបត្រមិនត្រូវបានទាមទារ - ត្រូវអនុវត្តជាបន្ទាន់។

បញ្ហា	18. មិនមានសេចក្តីជូនដំណឹងជាលាយលក្ខណ៍អក្សរស្តីពីការបញ្ចប់សេវាកម្មពីអតិថិជនឡើយ
--------------	---

ការរកឃើញ	យើងបានកត់សម្គាល់ថា មិនមានការជូនដំណឹងជាលាយលក្ខណ៍អក្សរពីអតិថិជន ចំពោះការបញ្ចប់កិច្ចព្រមព្រៀងសេវាកម្មមុនកាលកំណត់ឡើយ។ ជាទូទៅអតិថិជនគ្រាន់តែជូនដំណឹងតាមទូរស័ព្ទតែប៉ុណ្ណោះ។ ដោយផ្អែកលើមាត្រា 9 នៅក្នុងកិច្ចព្រមព្រៀងសេវាកម្មសន្តិសុខ ភាគីណាមួយអាចបញ្ចប់កិច្ចព្រមព្រៀងមុនពេលកំណត់បាន ដោយផ្តល់សេចក្តីជូនដំណឹងជាលាយលក្ខណ៍អក្សររយៈពេល 30 ថ្ងៃមុនពេលបញ្ចប់។ សេចក្តីជូនដំណឹងនេះនឹងត្រូវបានចាត់ទុកថាត្រឹមត្រូវ ប្រសិនបើត្រូវបានបញ្ជូនដោយទូរសារ អ៊ីម៉ែល ឬប្រគល់ដោយផ្ទាល់ដៃទៅអាសយដ្ឋានដែលស្គាល់ចុងក្រោយរបស់ក្រុមហ៊ុន។
អនុសាសន៍	យើងខ្ញុំសូមផ្តល់អនុសាសន៍ថា ចំពោះកិច្ចព្រមព្រៀងសេវាកម្មដែលត្រូវបានបញ្ចប់មុនថ្ងៃផុតកំណត់ ត្រូវស្នើឱ្យអតិថិជនជូនដំណឹងជាលាយលក្ខណ៍អក្សរទៅឱ្យក្រុមហ៊ុនមុនថ្ងៃបញ្ចប់ជាមុនសិន។
ផែនការសកម្មភាពរបស់អ្នកគ្រប់គ្រង	ប្រធានផ្នែកប្រតិបត្តិការត្រូវធ្វើការកែតម្រូវនូវចំនុចខ្លះខាតនេះ។ សេចក្តីជូនដំណឹងជាលាយលក្ខណ៍អក្សរត្រូវតែមាន ចាប់ពីថ្ងៃទី០១ ខែមិថុនា ឆ្នាំ២០១៩ តទៅ។

3.3 ក្រុមហ៊ុន របៀបបែក ភីភីអេសអ៊ីហ្សិត ខូអិលជីឌី

បញ្ហា	19. ការទទួលស្គាល់ថ្លៃដើមនៃដី និងសារពើភ័ណ្ឌដីកំពុងអភិវឌ្ឍ មិនទាន់បានគ្រប់គ្រាន់សម្រាប់ដីលក់ទៅក្រុមហ៊ុន Sumitronics																		
ការរកឃើញ	នៅពេលដែលយើងធ្វើការគណនាឡើងវិញ នូវតម្លៃថ្លៃដើមនៃដីដែលបានលក់ទៅឱ្យក្រុមហ៊ុន Sumitronics យើងបានកត់សម្គាល់ឃើញថា មានភាពខុសគ្នាលើការទទួលស្គាល់ថ្លៃដើមនៃដី និងសារពើភ័ណ្ឌដីកំពុងអភិវឌ្ឍ។ ដោយសារតែ តម្លៃនៃសារពើភ័ណ្ឌដី គឺផ្អែកទៅលើតម្លៃជាមធ្យម ហើយសមតុល្យចុងគ្រានៃសារពើភ័ណ្ឌដី នឹងត្រូវផ្អែកលើទំហំដីដែលអាចលក់បានជាក់ស្តែង គុណនឹងតម្លៃដីជាមធ្យមចុងក្រោយ។ ដោយផ្អែកលើការគណនារបស់យើងនៅលើតម្លៃដីជាមធ្យម មានភាពខុសគ្នារវាងតុល្យភាពពិតប្រាកដ និងបរិមាណដែលបានកត់ត្រានៅក្នុងប្រព័ន្ធបញ្ជីគណនេយ្យ។ ចំណែកឯសារពើភ័ណ្ឌដីកំពុងអភិវឌ្ឍ ត្រូវបានផ្អែកលើតម្លៃស្តង់ដារជាមធ្យមដែលបានប៉ាន់ប្រមាណដោយអ្នកគ្រប់គ្រង។																		
អនុសាសន៍	យើងសូមស្នើធ្វើនិយ័តកម្មកែតម្រូវដូចខាងក្រោម: <table style="width: 100%; border-collapse: collapse;"> <tr> <td style="width: 60%;">Dr. 70100-2 · Land - Per.Lease</td> <td style="width: 20%; text-align: right;">920.00</td> <td style="width: 20%;"></td> </tr> <tr> <td>Cr. 10100 · Inventory - Land</td> <td></td> <td style="text-align: right;">920.00</td> </tr> <tr> <td colspan="3"><i>[Being adjustment of under-recognition of the cost of sale due to used wrong average land cost]</i></td> </tr> <tr> <td>Dr. 70100-2 · Land - Per.Lease</td> <td style="text-align: right;">36,500.00</td> <td></td> </tr> <tr> <td>Cr. 10200 · Inventory - Development</td> <td></td> <td style="text-align: right;">36,500.00</td> </tr> <tr> <td colspan="3"><i>[Being adjust the additional inventory development cost by using standard</i></td> </tr> </table>	Dr. 70100-2 · Land - Per.Lease	920.00		Cr. 10100 · Inventory - Land		920.00	<i>[Being adjustment of under-recognition of the cost of sale due to used wrong average land cost]</i>			Dr. 70100-2 · Land - Per.Lease	36,500.00		Cr. 10200 · Inventory - Development		36,500.00	<i>[Being adjust the additional inventory development cost by using standard</i>		
Dr. 70100-2 · Land - Per.Lease	920.00																		
Cr. 10100 · Inventory - Land		920.00																	
<i>[Being adjustment of under-recognition of the cost of sale due to used wrong average land cost]</i>																			
Dr. 70100-2 · Land - Per.Lease	36,500.00																		
Cr. 10200 · Inventory - Development		36,500.00																	
<i>[Being adjust the additional inventory development cost by using standard</i>																			

	<i>development cost of 19.5\$/sqm)</i>
ផែនការសកម្មភាពរបស់អ្នកគ្រប់គ្រង	យើងយល់ស្របតាមការណែនាំខាងលើ។ ការកែសម្រួលនេះនឹងធ្វើឡើងនៅថ្ងៃទី៣០ ខែមិថុនា ឆ្នាំ២០១៩ ។

បញ្ហា	20. ប្រាក់ចំណូលជួលពីក្រុមហ៊ុន Smart Axiata Co. , Ltd									
ការរកឃើញ	<p>យើងបានកត់សម្គាល់ឃើញថា ក្រុមហ៊ុនបានចុះកិច្ចព្រមព្រៀងជួលដីមួយកន្លែងទៅឱ្យក្រុមហ៊ុន Smart Axiata Co.,Ltd. សម្រាប់ការតំឡើងស្ថានីយ៍បញ្ជូនមូលដ្ឋាន (អង់ទែនទូរស័ព្ទ) ក្នុងតំបន់សេដ្ឋកិច្ចពិសេសរបាយប៉ៃតសម្រាប់រយៈពេល 10 ឆ្នាំគិតចាប់ពីថ្ងៃចាប់ផ្តើមការងារសាងសង់ដែលយល់ព្រមពីភាគីទាំងពីរតទៅ ជាមួយនឹងតម្លៃប្រចាំខែចំនួន 200 ដុល្លារអាមេរិកក្នុងមួយខែ។ ប្រាក់ចំណូលនេះ មិនទាន់បានទទួលស្គាល់នៅក្នុងគណនីរបស់ក្រុមហ៊ុនទេសម្រាប់ខែមីនា និងមេសា ឆ្នាំ២០១៩ ដូច្នេះ យើងសូមស្នើសុំធ្វើការទទួលស្គាល់ចំណូលពីការជួលនេះដូចខាងក្រោម៖</p> <table border="0" style="width: 100%;"> <tr> <td style="width: 70%;">Dr. 10320 · Accounts Receivable</td> <td style="width: 15%; text-align: right;">440.00</td> <td style="width: 15%;"></td> </tr> <tr> <td>Cr. 70015-1 · Office Rental/Other</td> <td></td> <td style="text-align: right;">400.00</td> </tr> <tr> <td>Cr. 20210 · Output VAT</td> <td></td> <td style="text-align: right;">40.00</td> </tr> </table> <p><i>(To recognize the space rental fee for mobile base station in Mar and Apr 2019)</i></p>	Dr. 10320 · Accounts Receivable	440.00		Cr. 70015-1 · Office Rental/Other		400.00	Cr. 20210 · Output VAT		40.00
Dr. 10320 · Accounts Receivable	440.00									
Cr. 70015-1 · Office Rental/Other		400.00								
Cr. 20210 · Output VAT		40.00								
អនុសាសន៍	យើងខ្ញុំសូមផ្តល់អនុសាសន៍ថា ក្រុមហ៊ុនគួរតែចេញវិក័យបត្រ និងធ្វើការកត់ត្រាដើម្បីទទួលស្គាល់ប្រាក់ចំណូលពីការជួលនេះសម្រាប់ខែមីនា និងមេសា ឆ្នាំ២០១៩។									
ផែនការសកម្មភាពរបស់អ្នកគ្រប់គ្រង	វិក័យបត្រត្រូវបានចេញរួចហើយនៅក្នុងខែឧសភាសម្រាប់ថ្ងៃជួលសម្រាប់ខែមីនា មេសា ឧសភា ឆ្នាំ២០១៩។									

បញ្ហា	21. ការកត់ត្រាខុសគណនី						
ការរកឃើញ	ការចំណាយលើការសាងសង់សម្រាប់គម្រោង Zone A&B និងគម្រោងស៊ីវិលសម្រាប់ដំណាក់កាលទី១ -ផ្លូវប្រសព្វE2-E3 ដែលមានទឹកប្រាក់ចំនួន 566,589.60ដុល្លារអាមេរិក និង 230,510.85ដុល្លារអាមេរិករៀងគ្នា គួរតែត្រូវបានកត់ត្រានៅក្នុងគណនី10200•Inventory–Development ជាជាងការកត់ទុកក្នុងគណនី 11200 • Construction in Progress ។						
អនុសាសន៍	យើងសូមផ្តល់អនុសាសន៍ថា ក្រុមហ៊ុនគួរតែធ្វើចំណាត់ថ្នាក់ឡើងវិញ ដើម្បីកែតម្រូវការកត់ត្រាខុសដូចខាងក្រោម៖						
	<table border="0" style="width: 100%;"> <tr> <td style="width: 70%;">Dr. 10200 · Inventory - Development</td> <td style="width: 15%; text-align: right;">797,100.45</td> <td style="width: 15%;"></td> </tr> <tr> <td>Cr. 11200 · Construction in Progress</td> <td></td> <td style="text-align: right;">797,100.45</td> </tr> </table>	Dr. 10200 · Inventory - Development	797,100.45		Cr. 11200 · Construction in Progress		797,100.45
Dr. 10200 · Inventory - Development	797,100.45						
Cr. 11200 · Construction in Progress		797,100.45					
ផែនការសកម្មភាពរបស់អ្នកគ្រប់គ្រង	យើងយល់ស្របតាមការណែនាំខាងលើ និងធ្វើការកែតម្រូវឡើងវិញនៅថ្ងៃទី៣០ ខែមិថុនា ឆ្នាំ២០១៩។						

បញ្ហា	22. ការប្រកាសពន្ធលើអត្ថប្រយោជន៍បន្ថែម និង កត់ត្រាពន្ធកាត់ទុកមិនបានត្រឹមត្រូវសម្រាប់ខែមេសា ឆ្នាំ2019									
ការរកឃើញ	<p>ក្រុមហ៊ុនបានផ្តល់ប្រាក់ឧបត្ថម្ភកាត់ទុកសំរាប់បុគ្គលិកទាំងអស់ដែលមានតម្លៃ 65ដុល្លារអាមេរិកក្នុងមួយខែដែលត្រូវជាប់ពន្ធលើអត្ថប្រយោជន៍ក្នុងអត្រា20%។ នៅខែមេសា ឆ្នាំ2019 យើងបានកត់សំគាល់ថា ក្រុមហ៊ុនវាយខុសនៃអត្រាប្តូរប្រាក់ពី 4,030រៀលទៅជា 3,040រៀលក្នុងមួយដុល្លារអាមេរិក។ វាបាននាំអោយមានភាពខុសគ្នាចំនួន 12,870រៀល ឬ 3.20ដុល្លារអាមេរិកដែលត្រូវបានប្រកាសបន្ថែម និងកត់ត្រានៅក្នុងគណនីរបស់ក្រុមហ៊ុន។ លើសពីនេះទៀត យើងក៏បានកត់សំគាល់ផងដែរថាក្រុមហ៊ុនបានប្រកាសពន្ធកាត់ទុករួចហើយនូវថ្លៃឈ្នួលតាក់ស៊ីដែលមានចំនួន 4.73ដុល្លារអាមេរិក ប៉ុន្តែខកខានមិនបានកត់ត្រាចំណាយពន្ធកាត់ទុកនេះ នៅក្នុងគណនីរបស់ក្រុមហ៊ុនសម្រាប់ខែមេសា ឆ្នាំ2019។ យើងសូមស្នើការកែតម្រូវដូចខាងក្រោម៖</p> <table border="0" data-bbox="438 918 1340 1041"> <tr> <td>Dr. 70238-2 · Non deductible tax exp</td> <td style="text-align: right;">7.98</td> <td></td> </tr> <tr> <td>Cr. 20200-4 · Fringe benefit tax payable</td> <td></td> <td style="text-align: right;">3.25</td> </tr> <tr> <td>Cr. 20200-2 · Withholding tax payable</td> <td></td> <td style="text-align: right;">4.73</td> </tr> </table>	Dr. 70238-2 · Non deductible tax exp	7.98		Cr. 20200-4 · Fringe benefit tax payable		3.25	Cr. 20200-2 · Withholding tax payable		4.73
Dr. 70238-2 · Non deductible tax exp	7.98									
Cr. 20200-4 · Fringe benefit tax payable		3.25								
Cr. 20200-2 · Withholding tax payable		4.73								
អនុសាសន៍	<p>យើងខ្ញុំសូមផ្តល់អនុសាសន៍ថា ក្រុមហ៊ុនគួរតែធ្វើការកែតម្រូវសេចក្តីប្រកាសពន្ធលើអត្ថប្រយោជន៍បន្ថែមជាមួយអគ្គនាយកដ្ឋានពន្ធដារ ដើម្បីជៀសវាងការពិន័យ និងទណ្ឌកម្មបន្ថែមនៅពេលដែលពួកគេធ្វើសវនកម្មពន្ធរបស់ក្រុមហ៊ុន។ លើសពីនេះទៅទៀត ក្រុមហ៊ុនគួរតែធ្វើការត្រួតពិនិត្យឡើងវិញអោយបានត្រឹមត្រូវមុនពេលដាក់លិខិតប្រកាសពន្ធជូនអគ្គនាយកដ្ឋានពន្ធដារ។</p>									
ផែនការសកម្មភាពរបស់អ្នកគ្រប់គ្រង	<p>យើងនឹងធ្វើលិខិតស្នើសុំទៅអគ្គនាយកដ្ឋានពន្ធដារ សម្រាប់ការដាក់លិខិតប្រកាសសារពើពន្ធឡើងវិញសម្រាប់ខែមេសា ឆ្នាំ2019 ដែលនឹងត្រូវធ្វើក្នុងខែសីហា ឆ្នាំ2019នេះ។</p>									

បញ្ហា	23. ធ្វើការត្រួតពិនិត្យអោយបានត្រឹមត្រូវទៅលើគណនីទូទាត់ជាមុន
ការរកឃើញ	<p>គណនីទូទាត់ជាមុន ជាទូទៅត្រូវបានផ្តល់ជូនបុគ្គលិកនៅការិយាល័យគំរោងនៅប៉ោយប៉ែតសម្រាប់គាំទ្រប្រតិបត្តិការប្រចាំថ្ងៃ សម្រាប់ការទិញដោយមិនអាចដំពាក់អ្នកផ្គត់ផ្គង់បាន។ ការបង់ប្រាក់ជាមុននេះ នឹងត្រូវបានលុបចោលនៅពេលដែលបុគ្គលិកទទួលបានវិក្កយបត្រឬប័ណ្ណទូទាត់ប្រាក់។ យើងបានកត់សម្គាល់ឃើញថា គ្មានការត្រួតពិនិត្យលើការទូទាត់ជាមុនទេ ដោយសារតែក្រុមហ៊ុនមិនអាចតាមដានពីតុល្យភាព ដែលនៅសល់នៃការទូទាត់ជាមុននីមួយៗបាន។ យើងក៏បានកត់សម្គាល់ផងដែរថា ការទូទាត់ជាមុនខ្លះបានលុបចោលរួចហើយ ប៉ុន្តែសមតុល្យដែលនៅសល់មិនទាន់បានប្រគល់ត្រលប់ទៅក្រុមហ៊ុនវិញទេ។</p>
អនុសាសន៍	<p>យើងសូមផ្តល់អនុសាសន៍ថា ក្រុមហ៊ុនគួរតែបង្កើតការត្រួតពិនិត្យផ្ទៃក្នុង (Excel) ដើម្បីតាមដាន និងត្រួតពិនិត្យការទូទាត់ជាមុនទៅបុគ្គលិក និងធ្វើការផ្ទៀងផ្ទាត់ជាមួយការតត់ត្រាក្នុង</p>

	ប្រព័ន្ធគណនេយ្យជាប្រចាំខែ។
ផែនការសកម្មភាព របស់អ្នកគ្រប់គ្រង	ដោយសារគណនេយ្យករនៅរាជធានីភ្នំពេញ យើងនឹងចាត់តាំងលោក សុត សុធារី (ជំនួយ ការអ្នកគ្រប់គ្រងCS/Adm)ឱ្យកាន់សាច់ប្រាក់តិចតួចបំផុតចំនួន 500ដុល្លារអាមេរិក ដើម្បី ចៀសវាងការស្នើសុំទូទាត់ជាមុនគ្រប់ពេល។

4. ការវាយតម្លៃសវនកម្ម

ដោយផ្អែកលើវិធីសាស្ត្រសវនកម្មដែលបានអនុវត្ត យើងមានការពេញចិត្តថាគោលបំណងសវនកម្មត្រូវបាន
សម្រេចបានដោយជោគជ័យ។

ជារួម យើងមានមតិក្នុងការវាយតម្លៃការអនុវត្តរបស់ក្រុមហ៊ុនថា "មានកង្វះខាត"។

ប្រធានគណៈកម្មការសវនកម្ម



លោក Kang Wei Geih
ថ្ងៃទី 26 ខែកក្កដា ឆ្នាំ2019

ប្រធានសវនកម្មផ្ទៃក្នុង



លោក លាង សាម
ថ្ងៃទី 26 ខែកក្កដា ឆ្នាំ2019

ផ្នែកទី ៦: របាយការណ៍ហិរញ្ញវត្ថុដែលបានពិនិត្យ ឡើងវិញដោយសវនករឯករាជ្យ

ក្រុមហ៊ុន អេសអ៊ីហ្ស៊ីត ភីអិលស៊ី

(០០០០៦៤៤៨)

(ចុះបញ្ជីពាណិជ្ជកម្មនៅព្រះរាជាណាចក្រកម្ពុជា)

ព័ត៌មានហិរញ្ញវត្ថុសង្ខេបបណ្តោះអាសន្ន

សម្រាប់ត្រីមាស និង រយៈពេល៦ខែ បញ្ចប់ថ្ងៃទី ៣០ មិថុនា ២០១៩

លេខបញ្ជីពាណិជ្ជកម្ម៖
០០០០៦៤៤៨

ភ្នំពេញ អេសអ៊ីហ្វឹត ភីអិលស៊ី
(ចុះបញ្ជីពាណិជ្ជកម្មនៅព្រះរាជាណាចក្រកម្ពុជា)

មាតិកា	ទំព័រ
សេចក្តីថ្លែងការណ៍របស់ក្រុមប្រឹក្សាភិបាល	១
របាយការណ៍ស្ថានភាពហិរញ្ញវត្ថុសង្ខេប	២ - ៤
របាយការណ៍ចំណេញ ឬខាត និងចំណូលផ្សេងៗសង្ខេប	៥ - ៨
របាយការណ៍បម្រែបម្រួលមូលធនសង្ខេប	៩ - ១០
របាយការណ៍លំហូរសាច់ប្រាក់សង្ខេប	១១ - ១៣
កំណត់សម្គាល់ព័ត៌មានហិរញ្ញវត្ថុសង្ខេបបណ្តោះអាសន្ន	១៤ - ៣៤
របាយការណ៍នៃការត្រួតពិនិត្យលើព័ត៌មានហិរញ្ញវត្ថុសង្ខេបបណ្តោះអាសន្ន	៣៥ - ៣៦

លេខបញ្ជីពាណិជ្ជកម្ម៖
០០០០៦៨៨៨

ភ្នំពេញ អេសអ៊ីប៊ិច ភីអិលស៊ី
(ចុះបញ្ជីពាណិជ្ជកម្មនៅព្រះរាជាណាចក្រកម្ពុជា)

សេចក្តីថ្លែងការណ៍របស់ក្រុមប្រឹក្សាភិបាល

តាមយោបល់របស់ក្រុមប្រឹក្សាភិបាល របាយការណ៍ហិរញ្ញវត្ថុសង្ខេបរបស់ ក្រុមហ៊ុន ភ្នំពេញ អេសអ៊ីប៊ិច ភីអិលស៊ី ហៅ កាត់ថា (-ក្រុមហ៊ុន-) និង ក្រុមហ៊ុនបុត្រសម្ព័ន្ធហៅកាត់ថា (-សម្ព័ន្ធ-) ដែលរួមមានរបាយការណ៍ស្ថានភាពហិរញ្ញវត្ថុសង្ខេប នាថ្ងៃទី៣០ ខែមិថុនា ឆ្នាំ២០១៩ ព្រមទាំងរបាយការណ៍ចំណេញ ឬខាត និងចំណូលផ្សេងៗសង្ខេប របាយការណ៍បម្រែបម្រួលមូលធនសង្ខេប និង របាយការណ៍លំហូរសាច់ប្រាក់សង្ខេប សម្រាប់ត្រីមាស និង រយៈពេល ៦ខែ និង កំណត់សម្គាល់ ព័ត៌មានហិរញ្ញវត្ថុបន្ថែមផ្សេងៗ (ត្រូវបានគេស្គាល់ផងដែរថាជា "ព័ត៌មានហិរញ្ញវត្ថុសង្ខេបបណ្តោះអាសន្ន") បានរៀបចំ ឡើងត្រឹមត្រូវគ្រប់ទិដ្ឋភាពជាសារវន្តទាំងអស់ ទៅតាមស្តង់ដារគណនេយ្យ អន្តរជាតិកម្ពុជា លេខ ៣៤ ស្តីពី របាយ ការណ៍ហិរញ្ញវត្ថុក្នុងគ្រា។

ចុះហត្ថលេខាជំនួសក្រុមប្រឹក្សាភិបាល



លោក HIROSHI UEMATSU
អគ្គនាយក

រាជធានីភ្នំពេញ
ព្រះរាជាណាចក្រកម្ពុជា
ថ្ងៃទី០៧ ខែសីហា ឆ្នាំ២០១៩

ភ្នំពេញ អេសអិចស៊ីត ភីអិលស៊ី
(ចុះបញ្ជីពាណិជ្ជកម្មនៅព្រះរាជាណាចក្រកម្ពុជា)

របាយការណ៍ស្ថានភាពហិរញ្ញវត្ថុសង្ខេប
នាថ្ងៃទី៣០ មិថុនា ២០១៩

កំណត់ សម្គាល់	សម្ព័ន្ធ		បានធ្វើសវនកម្ម ៣១ ធ្នូ ២០១៨	ក្រុមហ៊ុន		បានធ្វើសវនកម្ម ៣១ ធ្នូ ២០១៨	
	មិនបានធ្វើសវនកម្ម ៣០ មិថុនា ២០១៩	គិតជាពាន់រៀល		មិនបានធ្វើសវនកម្ម ៣០ មិថុនា ២០១៩	គិតជាពាន់រៀល		
ទ្រព្យសកម្ម							
ទ្រព្យសកម្មរយៈពេលវែង							
ទ្រព្យសម្បត្តិ រោងចក្រ និង បរិក្ខារ	៣	១៥.៤៨១.០៥៨	៦២.៩៤៥.៩៨២	១៣.៩៩២.១០៦	១៤.៥២៥.៨០៤	៥៩.០៦១.៩១៩	១២.៨៣២.៩៣៥
ទ្រព្យសម្បត្តិវិនិយោគ	៤	៣.៥០១.៥៥០	១៤.២៣៧.៣០២	៣.៦០៨.៦០៧	៣.៥០១.៥៥០	១៤.២៣៧.៣០២	៣.៦០៨.៦០៧
ការវិនិយោគនៅក្នុងក្រុមហ៊ុនបុត្រសម្ព័ន្ធ	៥	-	-	-	៥.៦០៥.០០០	២២.៧៨៩.៩៣០	៥.៦០៥.០០០
ការវិនិយោគនៅក្នុងក្រុមហ៊ុនញាតិសម្ព័ន្ធ	៦	៩.៦០៨.៥៦២	៣៩.០៦៨.៤១៣	៨.៩៩០.៦២៣	៩.៦០៨.៥៦២	៣៩.០៦៨.៤១៣	៨.៩៩០.៦២៣
		២៨.៥៩១.១៧០	១១៦.២៥១.៦៩៧	២៦.៥៩១.៣៣៦	៣៣.២៤០.៩១៦	១៣៥.១៥៧.៥៦៤	៣១.០៣៧.១៦៥
ទ្រព្យសកម្មរយៈពេលខ្លី							
សន្និធិ	៧	២៧.១៨០.០០១	១១០.៥១៣.៨៨៤	៣២.៧១២.៦៤៥	១៥.១៨១.០០៦	៦១.៧២៥.៩៧០	២១.៣៦៥.៤៣៧
គណនីពាណិជ្ជ និងគណនីត្រូវទទួលផ្សេងៗ	៨	៣០.៩៦០.២៦២	១២៥.៨៨៤.៤២៥	២៥.៨៣៩.៤៥៧	៤០.៥៩៦.២៣៤	១៦៥.០៦៤.២៨៧	៣៤.០២៥.៤៤៧
កិច្ចសន្យាទ្រព្យសកម្ម	៩	-	-	២៩.៥៧២	-	-	-
សាច់ប្រាក់ និង សាច់ប្រាក់នៅធនាគារ	១០	២.៨៩២.០៤០	១១.៧៥៩.០៣៥	១.៨៦៤.៣២៨	៩៦១.០១១	៣.៩០៧.៤៧១	១.៥១៥.៧៦៤
		៦១.០៣២.៣០៣	២៤៨.១៥៧.៣៤៤	៦០.៤៤៦.០០២	៥៦.៧៣៨.២៥១	២៣០.៦៩៧.៧២៨	៥៦.៩០៦.៦៤៨
ទ្រព្យសកម្មសរុប		៨៩.៦២៣.៤៧៣	៣៦៤.៤០៩.០៤១	៨៧.០៣៧.៣៣៨	៨៩.៩៧៩.១៦៧	៣៦៥.៨៥៥.២៩២	៨៧.៩៤៣.៨១៣

លេខបញ្ជីពាណិជ្ជកម្ម៖
០០០០៦៤៤៤

ភ្នំពេញ អេសអ៊ីហ្វឹក ភីអិលស៊ី
(ចុះបញ្ជីពាណិជ្ជកម្មនៅព្រះរាជាណាចក្រកម្ពុជា)

របាយការណ៍ស្ថានភាពហិរញ្ញវត្ថុសង្ខេប
នាថ្ងៃទី៣០ មិថុនា ២០១៩ (ត)

កំណត់ សម្គាល់	សង្កេត		បានធ្វើសវនកម្ម ៣១ ធ្នូ ២០១៨ ដុល្លារអាមេរិក	ក្រុមហ៊ុន		បានធ្វើសវនកម្ម ៣១ ធ្នូ ២០១៨ ដុល្លារអាមេរិក
	មិនបានធ្វើសវនកម្ម ៣០ មិថុនា ២០១៩ ដុល្លារអាមេរិក	គិតជាពាន់រៀល		មិនបានធ្វើសវនកម្ម ៣០ មិថុនា ២០១៩ ដុល្លារអាមេរិក	គិតជាពាន់រៀល	
មូលធនរបស់ភាគទុនិក និងបំណុល						
មូលធនអាចបែងចែកទៅភាគទុនិករបស់ក្រុមហ៊ុនមេ						
ដើមទុន	១១ ៣៥.៩៣៧.៥០០	១៤៦.១២១.៨៧៥	៣៥.៩៣៧.៥០០	៣៥.៩៣៧.៥០០	១៤៦.១២១.៨៧៥	៣៥.៩៣៧.៥០០
ភាគហ៊ុនបុព្វលាភ	១២ ៤.៥៧៥.០៥១	១៨.៦០២.១៥៧	៤.៥៧៥.០៥១	៤.៥៧៥.០៥១	១៨.៦០២.១៥៧	៤.៥៧៥.០៥១
ចំណេញរក្សាទុក	១៨ ១៨.៥៦៥.១៥៨	៧៥.៤៨៥.៩៣២	៩.៥០០.៦៥៧	២០.៧៤៩.៣២៦	៨៤.៣៦៦.៧៦០	១០.៩៥៨.៨០៥
	៥៩.០៧៧.៧០៩	២៤០.២១០.៩៦៤	៥០.០១៣.២០៨	៦១.២៦១.៨៨៧	២៤៩.០៩០.៧៩២	៥១.៤៧១.៣៥៦
ហ៊ុនភាគតិច	៧៨២.១៩៧	៣.១៨០.៤១៣	៤៦៧.៩៧៧	-	-	-
មូលធនរបស់ភាគទុនិកសរុប	៥៩.៨៦០.៩០៦	២៤៣.៣៩១.៣៧៧	៥០.៤៨១.១៨៥	៦១.២៦១.៨៨៧	២៤៩.០៩០.៧៩២	៥១.៤៧១.៣៥៦
បំណុល						
បំណុលរយៈពេលវែង						
កម្ចី	១៣ ៨.៦៤៩.២១៧	៣៥.១៦៧.៧១៦	៥.៨៤៤.២១១	៧.៥៨៦.៦៧៤	៣០.៨៤៧.៤១៦	៥.៨៤៤.២១១
កិច្ចសន្យាបំណុល	៩ ៩.៥៩០.០០០	៣៨.៩៩២.៩៤០	៩.៨៦៤.០០០	៩.៥៩០.០០០	៣៨.៩៩២.៩៤០	៩.៨៦៤.០០០
	១៨ ១៨.២៣៩.២១៧	៧៤.១៦០.៦៥៦	១៥.៧០៨.២១១	១៧.១៧៦.៦៧៤	៦៩.៨៤០.៣៥៦	១៥.៧០៨.២១១

ភ្នំពេញ អេសអ៊ីហ្វឹក ភីអិលស៊ី
(ចុះបញ្ជីពាណិជ្ជកម្មនៅព្រះរាជាណាចក្រកម្ពុជា)

របាយការណ៍ស្ថានភាពហិរញ្ញវត្ថុសង្ខេប
នាថ្ងៃទី៣០ មិថុនា ២០១៩ (ត)

កំណត់ សម្គាល់	សម្ព័ន្ធ		ក្រុមហ៊ុន		បានធ្វើសវនកម្ម ៣១ ធ្នូ ២០១៨ ដុល្លារអាមេរិក	បានធ្វើសវនកម្ម ៣១ ធ្នូ ២០១៨ ដុល្លារអាមេរិក	
	មិនបានធ្វើសវនកម្ម ៣០ មិថុនា ២០១៩ ដុល្លារអាមេរិក	គិតជាពាន់រៀល	មិនបានធ្វើសវនកម្ម ៣០ មិថុនា ២០១៩ គិតជាពាន់រៀល	មិនបានធ្វើសវនកម្ម ៣០ មិថុនា ២០១៨ គិតជាពាន់រៀល			
មូលធនរបស់ភាគទុនិក និងបំណុល (ត)							
បំណុល (ត)							
បំណុលរយៈពេលខ្លី							
កម្ចី	១៣	៤.៥៩៤.៥៦៩	១៨.៦៨១.៥១៨	៤.៥៩០.៧៦៦	៤.៤៥៧.១១២	១៨.១២២.៦១៧	៤.៥៩០.៧៦៦
បំណុលពន្ធត្រូវបង់ក្នុងគ្រា		២.៣៤៦.៨៧៥	៩.៥៤២.៣៩៤	៩.៨៤៩	២.៣៤២.២១៨	៩.៥២៣.៤៥៨	-
គណនីពាណិជ្ជ និងគណនីត្រូវបង់ផ្សេងៗ	១៤	៤.០០៩.៧០៤	១៦.៣០៣.៤៥៧	១១.១៧៦.២១៤	៤.១៩៣.២៨៦	១៧.០៤៩.៩០១	១១.១៦៤.៣៥៦
កិច្ចសន្យាបំណុល	៩	៥៧៣.២០២	២.៣៣០.៦៣៩	៥.០៧១.១១៣	៥៤៨.០០០	២.២២៨.១៦៨	៥.០០៩.១២៤
		<u>១១.៥២៤.៣៥០</u>	<u>៤៦.៨៥៨.០០៨</u>	<u>២០.៨៤៧.៩៤២</u>	<u>១១.៥៤០.៦១៦</u>	<u>៤៦.៩២៤.១៤៤</u>	<u>២០.៧៦៤.២៤៦</u>
បំណុលសរុប		<u>២៩.៧៦៣.៥៦៧</u>	<u>១២១.០១៨.៦៦៤</u>	<u>៣៦.៥៥៦.១៥៣</u>	<u>២៨.៧១៧.២៩០</u>	<u>១១៦.៧៦៤.៥០០</u>	<u>៣៦.៤៧២.៤៥៧</u>
មូលធនរបស់ភាគទុនិក និងបំណុលសរុប		<u>៨៩.៦២៣.៤៧៣</u>	<u>៣៦៤.៤០៩.០៤១</u>	<u>៨៧.០៣៧.៣៣៨</u>	<u>៨៩.៩៧៩.១៦៧</u>	<u>៣៦៥.៨៥៥.២៩២</u>	<u>៨៧.៩៤៣.៨១៣</u>

របាយការណ៍ស្ថានភាពហិរញ្ញវត្ថុសង្ខេបនេះត្រូវបានរៀបចំឡើងដោយយោងទៅលើគ្រឹះស្ថានភាពហិរញ្ញវត្ថុសម្រាប់ដំណាច់ឆ្នាំថ្ងៃទី៣១ ខែធ្នូ ឆ្នាំ ២០១៨ ដែលបានធ្វើសវនកម្មចេញ ព្រមទាំងកំណត់សម្គាល់ដែលបានភ្ជាប់ក្នុងរបាយការណ៍ហិរញ្ញវត្ថុបណ្តោះអាសន្ននេះ។

ភ្នំពេញ អេសអ៊ីហ្វឹក ភីអិលស៊ី
(ចុះបញ្ជីពាណិជ្ជកម្មនៅព្រះរាជាណាចក្រកម្ពុជា)

របាយការណ៍ចំណេញ ឬខាត និងចំណូលផ្សេងៗសង្ខេប
សម្រាប់រយៈពេល ៣ខែ បញ្ចប់ថ្ងៃទី៣០ មិថុនា ២០១៩

	កំណត់ សម្គាល់	មិនបានធ្វើសវនកម្ម សម្រាប់រយៈពេល៣ខែបញ្ចប់					
		សម្ព័ន្ធ		ក្រុមហ៊ុន		៣០ មិថុនា ២០១៨ ^(២) ដុល្លារអាមេរិក	
		៣០ មិថុនា ២០១៩ ^(១) ដុល្លារអាមេរិក	គិតជាពាន់រៀល	៣០ មិថុនា ២០១៩ ^(១) ដុល្លារអាមេរិក	គិតជាពាន់រៀល		
ចំណូល	១៥	៣.៤១៧.៥៣៦	១៣.៨៩៥.៧០១	២.១២៦.៦២៩	៣.២៥៣.៦៤៨	១៣.២២៩.៣៣៧	១.៥០២.៦៥០
ថ្លៃដើមនៃការលក់ និងសេវាកម្ម	១៦	(១.៦២២.៩០៤)	(៦.៥៩៨.៧២៨)	(៨៣២.២០០)	(១.៤៧៦.៤៩៧)	(៦.០០៣.៤៣៧)	(៤៤៨.៤១៥)
ចំណេញដុល		១.៧៩៤.៦៣២	៧.២៩៦.៩៧៣	១.២៩៤.៤២៩	១.៧៧៧.១៥២	៧.២២៥.៩០០	១.០៥៤.២៣៥
ចំណូលផ្សេងៗ	១៧	២៤៦.១៧៧	១.០០០.៩៩៦	៨.០១៩	២៤៥.៤៩០	៩៩៨.១៦២	៨.០០៣
ចំណាយទូទៅ និង ចំណាយរដ្ឋបាល	១៨	(១.៥១០.៥៨៩)	(៦.១៤២.០៥៥)	(១.៥០៣.៧៥៥)	(១.២២៤.២៨៤)	(៤.៩៧៧.៩៣៩)	(១.៣២០.៩២៧)
ចំណេញ/(ខាត)ប្រតិបត្តិការ		៥៣០.២២០	២.១៥៥.៨៧៤	(២០១.៣០៧)	៧៩៨.៣៥៨	៣.២៤៦.១២៣	(២៥៨.៦៨៩)
ចំណាយហិរញ្ញប្បទាន	១៩	(២៥១.៥១៦)	(១.០២២.៦៦៤)	(១៦១.០៨៣)	(២៤៥.៥១៦)	(៩៩៨.២៦៨)	(១៦១.០៨៣)
ការបែងចែកចំណេញ/(ខាត)ពីក្រុមហ៊ុនភ្នំពេញភីអិលស៊ី		២១៤.៥១៨	៨៧២.២៣០	(១៧៧.៧៨៦)	២១៤.៥១៨	៨៧២.២៣០	(១៧៤.៨៧៣)
ចំណេញ/(ខាត)សុទ្ធមុនបង់ពន្ធ		៤៩៣.២២២	២.០០៥.៤៤០	(៥៤០.១៧៦)	៧៦៧.៣៦០	៣.២៤៧.០៨៥	(៥៩៤.៦៤៥)
ចំណាយពន្ធ	២០	(៩៩.៦៦៩)	(៤០៥.២៥៤)	៨៨២	(៩៩.៦៦៩)	(៤០៥.២៥៤)	-
ចំណេញ/(ខាត)ប្រចាំគ្រា		៣៩៣.៥៥៣	១.៦០០.១៨៦	(៥៣៩.២៩៤)	៦៦៧.៦៩១	២.៨៤១.៨៣១	(៥៩៤.៦៤៥)
ចំណូលផ្សេងៗក្រោយបង់ពន្ធ		-	-	-	-	-	-
សរុបលទ្ធផលចំណេញ/(ខាត)ប្រចាំគ្រា		៣៩៣.៥៥៣	១.៦០០.១៨៦	(៥៣៩.២៩៤)	៦៦៧.៦៩១	២.៨៤១.៨៣១	(៥៩៤.៦៤៥)

ក្រុមហ៊ុន អេសអិចស៊ីម ភីអិលស៊ី
(ចុះបញ្ជីពាណិជ្ជកម្មនៅព្រះរាជាណាចក្រកម្ពុជា)

របាយការណ៍ចំណេញ ឬខាត និងចំណូលផ្សេងៗសង្ខេប
សម្រាប់រយៈពេល ៣ខែ បញ្ចប់ថ្ងៃទី៣០ មិថុនា ២០១៩ (ត)

	កំណត់ សម្គាល់	មិនបានធ្វើសវនកម្ម សម្រាប់រយៈពេល៣ខែបញ្ចប់		
		សម្រាប់រយៈពេល ៣ខែ បញ្ចប់ថ្ងៃទី៣០ មិថុនា ២០១៩ ^(១)		៣ខែ បញ្ចប់ថ្ងៃទី៣០ មិថុនា ២០១៨ ^(២)
		ដុល្លារអាមេរិក	គិតជាពាន់រៀល	ដុល្លារអាមេរិក
ចំណេញ/(ខាត)បែងចែកទៅ៖				
ម្ចាស់នៃក្រុមហ៊ុនមេ		២៩៧.៨៩៣	១.២១១.២៣៣	(៥៥៨.០០៤)
ហ៊ុនភាគតិច		៩៥.៦៦០	៣៨៨.៩៥៣	១៨.៧១០
		<u>៣៩៣.៥៥៣</u>	<u>១.៦០០.១៨៦</u>	<u>(៥៣៩.២៩៤)</u>
សរុបលទ្ធផលចំណេញ/(ខាត)បែងចែកទៅ៖				
ម្ចាស់នៃក្រុមហ៊ុនមេ		២៩៧.៨៩៣	១.២១១.២៣៣	(៥៥៨.០០៤)
ហ៊ុនភាគតិច		៩៥.៦៦០	៣៨៨.៩៥៣	១៨.៧១០
		<u>៣៩៣.៥៥៣</u>	<u>១.៦០០.១៨៦</u>	<u>(៥៣៩.២៩៤)</u>
ចំណេញ/(ខាត)ក្នុងមួយភាគហ៊ុន	២១			
ភាគហ៊ុនគោល		០,០០៤	០,០១៧	(០,០១០)
ភាគហ៊ុនថយចុះ		០,០០៤	០,០១៧	(០,០១០)

កំណត់សម្គាល់៖

- (១) របាយការណ៍ចំណេញ ឬខាត និងចំណូលផ្សេងៗសង្ខេប ត្រូវបានរៀបចំឡើងដោយយោងទៅលើការបញ្ជីថ្ងៃទី៣១ ខែ ធ្នូ ឆ្នាំ ២០១៨ ដែលបានធ្វើសវនកម្មប្រកបដោយភារកិច្ចសម្រាប់កំណត់សម្គាល់ដែលបានភ្ជាប់ក្នុងរបាយការណ៍ហិរញ្ញវត្ថុបណ្តោះអាសន្ននេះ។
- (២) តួលេខដែលយកមកប្រៀបធៀបសម្រាប់ការិយបរិច្ឆេទបានពិនិត្យឡើងវិញ ប៉ុន្តែមិនបានធ្វើសវនកម្មទេ។

ភ្នំពេញ អេសអិលស៊ីភី ភីអិលស៊ី
(ចុះបញ្ជីពាណិជ្ជកម្មនៅព្រះរាជាណាចក្រកម្ពុជា)

របាយការណ៍ចំណេញ ឬខាត និងចំណូលផ្សេងៗសរុប
សម្រាប់រយៈពេល ៦ខែ បញ្ចប់ថ្ងៃទី៣០ មិថុនា ២០១៩

	កំណត់ សម្គាល់	មិនបានធ្វើសវនកម្ម សម្រាប់រយៈពេលខែបញ្ចប់					
		សម្ព័ន្ធ		ក្រុមហ៊ុន			
		៣០ មិថុនា ២០១៩ ^(១) ដុល្លារអាមេរិក	គិតជាពាន់រៀល	៣០ មិថុនា ២០១៨ ^(២) ដុល្លារអាមេរិក	៣០ មិថុនា ២០១៩ ^(១) ដុល្លារអាមេរិក	គិតជាពាន់រៀល	៣០ មិថុនា ២០១៨ ^(២) ដុល្លារអាមេរិក
ចំណូល	១៥	២៥.៤៩៨.៨៣៦	១០៣.៦៧៨.២៦៧	៣.៣២៣.៥៤៧	២៤.៧៦២.៩៨៥	១០០.៦៨៦.២៩៧	២.៤៤៣.៥២៤
ថ្លៃដើមនៃការលក់ និងសេវាកម្ម	១៦	(១០.៩២៨.៥៩០)	(៤៤.៤៣៥.៦៤៧)	(១.៣៥២.៤៦៣)	(១០.៣៣៨.៤៦២)	(៤២.០៣៦.១៨៦)	(៧៣៦.៩៩៤)
ចំណេញដុល		១៤.៥៧០.២៤៦	៥៩.២៤២.៦២០	១.៩៧១.០៨៤	១៤.៤២៤.៥២៣	៥៨.៦៥០.១១១	១.៧០៦.៥៣០
ចំណូលផ្សេងៗ	១៧	៣០៦.៩៩១	១.២៤៨.២២៥	៤៩.៨១៤	៣០៥.៣៣៦	១.២៤១.៤៩៦	៤៩.៥៥៨
ចំណាយទូទៅ និង ចំណាយរដ្ឋបាល	១៨	(៣.០៦២.៨៧៤)	(១២.៤៥៣.៦៤៦)	(២.៦៨៦.៣៣៩)	(២.៥១១.៨២៤)	(១០.២១៣.០៧៦)	(២.៣៣១.១៣៧)
ចំណេញ/(ខាត)ប្រតិបត្តិការ		១១.៨១៤.៣៦៣	៤៨.០៣៧.១៩៩	(៦៦៥.៤៤១)	១២.២១៨.០៣៥	៤៩.៦៧៨.៥៣១	(៥៧៥.០៤៩)
ចំណាយហិរញ្ញប្បទាន	១៩	(៤៦៤.២៣៥)	(១.៨៨៧.៥៨០)	(៣២០.៥៧៥)	(៤៥៨.២៣៥)	(១.៨៦៣.១៨៤)	(៣២០.៥៧៥)
ការបែងចែកចំណេញ/(ខាត)ពីក្រុមហ៊ុនញាតិសម្ព័ន្ធ		៣៧២.៩៣៩	១.៥១៦.៣៧០	(១២១.៣១០)	៣៧២.៩៣៩	១.៥១៦.៣៧០	(១១៥.៤១៣)
ចំណេញ/(ខាត)សុទ្ធមុនបង់ពន្ធ		១១.៧២៣.០៦៧	៤៧.៦៦៥.៩៨៩	(១.១០៧.៣២៦)	១២.១៣២.៧៣៩	៤៩.៣៣១.៧១៧	(១.០១១.០៣៧)
ចំណាយពន្ធ	២០	(២.៣៤៤.៣៤៦)	(៩.៥៣២.១១១)	(៩៨៥)	(២.៣៤២.២១៨)	(៩.៥២៣.៤៥៨)	-
ចំណេញ/(ខាត)ប្រចាំគ្រា		៩.៣៧៨.៧២១	៣៨.១៣៣.៨៧៨	(១.១០៨.៣១១)	៩.៧៩០.៥២១	៣៩.៨០៨.២៥៩	(១.០១១.០៣៧)
ចំណូលផ្សេងៗក្រោយបង់ពន្ធ		-	-	-	-	-	-
សរុបលទ្ធផលចំណេញ/(ខាត)ប្រចាំគ្រា		៩.៣៧៨.៧២១	៣៨.១៣៣.៨៧៨	(១.១០៨.៣១១)	៩.៧៩០.៥២១	៣៩.៨០៨.២៥៩	(១.០១១.០៣៧)

ភ្នំពេញ អេសអ៊ីហ្វឹត ភីអិលស៊ី
(ចុះបញ្ជីពាណិជ្ជកម្មនៅព្រះរាជាណាចក្រកម្ពុជា)

របាយការណ៍ចំណេញ ឬខាត និងចំណូលផ្សេងៗសង្ខេប
សម្រាប់រយៈពេល ៦ខែ បញ្ចប់ថ្ងៃទី៣០ មិថុនា ២០១៩ (ត)

	កំណត់ សម្គាល់	សង្ខេប		មិនបានធ្វើសវនកម្ម
		៣០ មិថុនា ២០១៩ ^(១)		៣០ មិថុនា ២០១៨ ^(២)
		ដុល្លារអាមេរិក	គិតជាពាន់រៀល	ដុល្លារអាមេរិក
ចំណេញ/(ខាត)បែងចែកទៅ៖				
ម្ចាស់នៃក្រុមហ៊ុនមេ		៩.០៦៤.៥០១	៣៦.៨៥៦.២៦០	(១.១៦៥.២៤៣)
ហ៊ុនភាគីតិច		៣១៤.២២០	១.២៧៧.៦១៨	៥៦.៩៣២
		<u>៩.៣៧៨.៧២១</u>	<u>៣៨.១៣៣.៨៧៨</u>	<u>(១.១០៨.៣១១)</u>
សរុបលទ្ធផលចំណេញ/(ខាត)បែងចែកទៅ៖				
ម្ចាស់នៃក្រុមហ៊ុនមេ		៩.០៦៤.៥០១	៣៦.៨៥៦.២៦០	(១.១៦៥.២៤៣)
ហ៊ុនភាគីតិច		៣១៤.២២០	១.២៧៧.៦១៨	៥៦.៩៣២
		<u>៩.៣៧៨.៧២១</u>	<u>៣៨.១៣៣.៨៧៨</u>	<u>(១.១០៨.៣១១)</u>
ចំណេញ/(ខាត)ក្នុងមួយភាគហ៊ុន	២១			
ភាគហ៊ុនគោល		០,១២៦	០,៥១៣	(០,០២០)
ភាគហ៊ុនថយចុះ		០,១២៦	០,៥១៣	(០,០២០)

កំណត់សម្គាល់

- (១) របាយការណ៍ចំណេញ ឬខាត និងចំណូលផ្សេងៗសង្ខេប ត្រូវបានរៀបចំឡើងដោយផ្អែកលើការបញ្ជីប្រតិបត្តិសម្រាប់ដំណាច់ឆ្នាំថ្ងៃទី៣១ ខែ ធ្នូ ឆ្នាំ ២០១៨ ដែលបានធ្វើសវនកម្មច្របូកចំណុះកំណត់សម្គាល់ដែលបានភ្ជាប់ក្នុងរបាយការណ៍ហិរញ្ញវត្ថុបណ្តោះអាសន្ននេះ។
- (២) តួលេខដែលយកមកប្រៀបធៀបសម្រាប់ការិយបរិច្ឆេទបានពិនិត្យឡើងវិញ ប៉ុន្តែមិនបានធ្វើសវនកម្មទេ។

លេខបញ្ជីពាណិជ្ជកម្ម៖
០០០០៦៤៤៨

ភ្នំពេញ អេសអិចស៊ីត ភីអិលស៊ី

(ចុះបញ្ជីពាណិជ្ជកម្មនៅព្រះរាជាណាចក្រកម្ពុជា)

**របាយការណ៍បម្រែបម្រួលមូលធនសង្ខេប
សម្រាប់រយៈពេល ៦ខែ បញ្ចប់ថ្ងៃទី៣០ មិថុនា ២០១៩**

សម្ព័ន្ធ	ដើមទុន ដុល្លារអាមេរិក	ភាគហ៊ុន បុព្វលាភ ដុល្លារអាមេរិក	ចំណេញ រក្សាទុក ដុល្លារអាមេរិក	ហ៊ុនភាគតិច ដុល្លារអាមេរិក	សរុប ដុល្លារអាមេរិក
មិនបានធ្វើសវនកម្ម					
សមតុល្យនាថ្ងៃទី១ មករា ២០១៩	៣៥.៩៣៧.៥០០	៤.៥៧៥.០៥១	៩.៥០០.៦៥៧	៤៦៧.៩៧៧	៥០.៤៨១.១៨៥
ចំណេញក្នុងការិយបរិច្ឆេទ តំណាងដោយលទ្ធផល ចំណេញសរុប	-	-	៩.០៦៤.៥០១	៣១៤.២២០	៩.៣៧៨.៧២១
សមតុល្យនាថ្ងៃទី៣០ មិថុនា ២០១៩	៣៥.៩៣៧.៥០០	៤.៥៧៥.០៥១	១៨.៥៦៥.១៥៨	៧៨២.១៩៧	៥៩.៨៥៩.៩០៦
<i>(គិតជាពាន់រៀល)</i>	១៤៦.១២១.៨៧៥	១៨.៦០២.១៥៧	៧៥.៤៨៥.៩៣២	៣.១៨០.៤១៣	២៤៣.៣៩០.៣៧៧
មិនបានធ្វើសវនកម្ម					
សមតុល្យនាថ្ងៃទី១ មករា ២០១៨	២៨.៩៣៧.៥០០	១.៧២៣.៥៤៣	៧.០២០.២៩៩	៣៥២.៦០៩	៣៨.០៣៣.៩៥១
ខាតក្នុងការិយបរិច្ឆេទ តំណាងដោយលទ្ធផលខាតសរុប	-	-	(១.១៦៥.២៤៣)	៥៦.៩៣២	(១.១០៨.៣១១)
សមតុល្យនាថ្ងៃទី៣០ មិថុនា ២០១៨	២៨.៩៣៧.៥០០	១.៧២៣.៥៤៣	៥.៨៥៥.០៥៦	៤០៩.៥៤១	៣៦.៩២៥.៦៤០

លេខបញ្ជីពាណិជ្ជកម្ម៖
០០០០៦៤៤៨

ភ្នំពេញ អេសអ៊ីហ្វ្រិក ភីអិលស៊ី
(ចុះបញ្ជីពាណិជ្ជកម្មនៅព្រះរាជាណាចក្រកម្ពុជា)

របាយការណ៍បម្រែបម្រួលមូលធនសង្ខេប
សម្រាប់រយៈពេល ៦ខែ បញ្ចប់ថ្ងៃទី៣០ មិថុនា ២០១៩ (ត)

ក្រុមហ៊ុន	ភាគហ៊ុន		ចំណេញរក្សាទុក ដុល្លារអាមេរិក	សរុប ដុល្លារអាមេរិក
	ដើមទុន ដុល្លារអាមេរិក	បុព្វលាភ ដុល្លារអាមេរិក		
មិនបានធ្វើសវនកម្ម				
សមតុល្យនៅថ្ងៃទី១ មករា ២០១៩	៣៥.៩៣៧.៥០០	៤.៥៧៥.០៥១	១០.៩៥៨.៨០៥	៥១.៤៧១.៣៥៦
ចំណេញក្នុងការិយបរិច្ឆេទតំណាង ដោយលទ្ធផលចំណេញសរុប	-	-	៩.៧៩០.៥២១	៩.៧៩០.៥២១

ភ្នំពេញ អេសអ៊ីហ្វឹក ភីអិលស៊ី
(ចុះបញ្ជីពាណិជ្ជកម្មនៅព្រះរាជាណាចក្រកម្ពុជា)

របាយការណ៍លំហូរសាច់ប្រាក់សង្ខេប
សម្រាប់រយៈពេល ៦ខែ បញ្ចប់ថ្ងៃទី៣០ មិថុនា ២០១៩

	មិនបានធ្វើសវនកម្ម សម្រាប់រយៈពេល៦ខែបញ្ចប់					
	សម្ព័ន្ធ		ក្រុមហ៊ុន		៣០ មិថុនា ២០១៩^(២)	
	៣០ មិថុនា ២០១៩^(១)	តិចជាពាន់រៀល	៣០ មិថុនា ២០១៨^(១)	៣០ មិថុនា ២០១៩^(១)	តិចជាពាន់រៀល	៣០ មិថុនា ២០១៨^(១)
	ដុល្លារអាមេរិក	តិចជាពាន់រៀល	ដុល្លារអាមេរិក	ដុល្លារអាមេរិក	តិចជាពាន់រៀល	ដុល្លារអាមេរិក
លំហូរសាច់ប្រាក់ពីសកម្មភាពប្រតិបត្តិការ						
ចំណេញ/(ខាត)សុទ្ធមុនបង់ពន្ធ និយ័តកម្ម៖	១១.៧២៣.០៦៧	៤៧.៦៦៥.៩៨៩	(១.១០៧.៣២៦)	១២.១៣២.៧៣៩	៤៩.៣៣១.៧១៧	(១.០១១.០៣៧)
ចំណូលពន្ធដារ	(២៧៤.០០០)	(១.១១៤.០៨៤)	(២៧៤.០០០)	(២៧៤.០០០)	(១.១១៤.០៨៤)	(២៧៤.០០០)
រំលស់ទ្រព្យសម្បត្តិ រោងចក្រ និងបរិក្ខារ	៥៥៥.៧៦៥	២.២៥៩.៧៤០	៥៤៥.៤៩៥	៥០៩.៤៦១	២.០៧១.៤៦៨	៥៣៣.០៨៤
រំលស់ទ្រព្យសម្បត្តិវិនិយោគ	១០៧.០៥៧	៤៣៥.២៩៤	១១៥.៥៥៩	១០៧.០៥៧	៤៣៥.២៩៤	១១៥.៥៥៩
ចំណាយការប្រាក់	៤៦៤.២៣៥	១.៨៨៧.៥៨០	៣២០.៥៧៥	៤៥៤.២៣៥	១.៨៦៣.១៨៤	៣២០.៥៧៥
ចំណូលការប្រាក់	(១៥៩)	(៦៤៦)	(១.៣៣៧)	(១៥៩)	(៦៤៦)	(១.៣៣៧)
ចំណេញ/(ខាត)បែងចែកពីក្រុមហ៊ុនញាតិសម្ព័ន្ធ	(៣៧២.៩៣៩)	(១.៥១៦.៣៧០)	៦.៣០៩	(៣៧២.៩៣៩)	(១.៥១៦.៣៧០)	៤១២
ចំណេញ/(ខាត)ប្រតិបត្តិការ មុនបម្រែបម្រួលដើមទុនបង្វិល បម្រែបម្រួលដើមទុនបង្វិល៖	១២.២០៣.០២៦	៤៩.៦១៧.៥០៣	(៣៩៤.៧២៥)	១២.៥៦០.៣៩៤	៥១.០៧០.៥៦៣	(៣១៦.៧៤៤)
សន្និធិ	៦.៩៤២.០០៦	២៨.២២៦.១៩៦	(១.៣៨៩.១៦៥)	៦.៣៧១.៤០៧	២៩.៩០៦.១៤១	(៤១២.៥៤៣)
គណនីពាណិជ្ជ និង គណនីត្រូវទទួលផ្សេងៗ	(៥.៣៧៤.៣០៤)	(២១.៨៥១.៩១៩)	(២៦០.៣១០)	(៥.០៦០.៧៦៤)	(២០.៥៧៧.០៦៦)	(១១៧.៨២៤)
កិច្ចសន្យាទ្រព្យសកម្ម	២៩.៥៧២	១២០.២៤០	-	-	-	-
គណនីពាណិជ្ជ និង គណនីត្រូវបង់ផ្សេងៗ	(៧.១៤០.៤២៣)	(២៩.០៣២.៩៥៩)	៥.៣៤៩.៤៨៣	(៦.៦៦៣.៤៤១)	(២៧.០៩៣.៥៥១)	៥.៣០៥.១២៤
កិច្ចសន្យាបំណុល	(៤.៤៩៧.៩១១)	(១៨.២៨៨.៥០៦)	-	(៤.៤៦១.១២៤)	(១៨.១៣៨.៩៣០)	-

ភ្នំពេញ អេសអ៊ីហ្វឹក ភីអិលស៊ី
(ចុះបញ្ជីពាណិជ្ជកម្មនៅព្រះរាជាណាចក្រកម្ពុជា)

របាយការណ៍លំហូរសាច់ប្រាក់សង្ខេប
សម្រាប់រយៈពេល ៦ខែ បញ្ចប់ថ្ងៃទី៣០ មិថុនា ២០១៩ (ត)

	មិនបានធ្វើសវនកម្ម					
	សម្រាប់រយៈពេល៦ខែបញ្ចប់					
	សម្ព័ន្ធ		ក្រុមហ៊ុន			
	៣០ មិថុនា ២០១៩^(២)	៣០ មិថុនា ២០១៨^(២)	៣១ មីនា ២០១៩^(២)	៣០ មិថុនា ២០១៨^(២)	៣០ មិថុនា ២០១៨^(២)	៣០ មិថុនា ២០១៨^(២)
	ពុលរអាមេរិក	គិតជាពាន់រៀល	ពុលរអាមេរិក	ពុលរអាមេរិក	គិតជាពាន់រៀល	ពុលរអាមេរិក
លំហូរសាច់ប្រាក់ពីសកម្មភាពប្រតិបត្តិការ (ត)						
សាច់ប្រាក់បានពីសកម្មភាពប្រតិបត្តិការ	២.១៦១.៩៦៦	៨.៧៩០.៥៥៥	៣.៣០៥.២៨៣	២.៧៤៦.៤៧២	១១.១៦៧.១៥៧	៤.៤៥៨.០១៣
ការប្រាក់បានបង់	(៤៦៤.២៣៥)	(១.៨៨៧.៥៨០)	(២៨៦.៧៩០)	(៤៥៨.២៣៥)	(១.៨៦៣.១៨៤)	(៣២៣.៣២៦)
ពន្ធបានបង់	(៧.៣២០)	(២៩.៧៦៣)	(៩៧១)	-	-	-
	១.៦៩០.៤១១	៦.៨៧៣.២១២	៣.០១៧.៥២២	២.២៨៨.២៣៧	៩.៣០៣.៩៧៣	៤.១៣១.៦៨៧
លំហូរសាច់ប្រាក់ពីសកម្មភាពវិនិយោគ						
ការទិញទ្រព្យសម្បត្តិ រោងចក្រ និងបរិក្ខារ	(៣.៤៥៤.០៧៩)	(១៤.០៤៤.២៨៥)	(៨៨៤.៨៨៦)	(២.៣៨៩.៣០៦)	(៩.៧១៤.៩១៨)	(៥៩២.៨៥៩)
ការវិនិយោគក្នុងក្រុមហ៊ុនភ្នំពេញសម្ព័ន្ធ	(២៤៥.០០០)	(៩៩៦.១៧០)	-	(២៤៥.០០០)	(៩៩៦.១៧០)	-
ចំណូលការប្រាក់	១៥៩	៦៤៦	១.៣៣៧	១៥៩	៦៤៦	១.៣៣៧
បុរេប្រទានសុទ្ធផ្តល់ឱ្យក្រុមហ៊ុនបុត្រសម្ព័ន្ធ	-	-	-	(១.៨៤៣.៩៥៣)	(៧.៤៩៧.៥១៣)	(១.៦៨២.២៨២)
បុរេប្រទានបានទទួល/បង់ជូន/ភាគីពាក់ព័ន្ធ	៥៤៣.០៨៣	២.២០៨.១៧៥	៤៥.៤៦២	(៤.៦៩១)	(១៩.០៧៤)	១១.៤៥៤
បុរេប្រទានសុទ្ធផ្តល់/បានទទួលពីក្រុមហ៊ុនភ្នំពេញសម្ព័ន្ធ	(៣០២.៩៦៩)	(១.២៣១.៨៧២)	២២០.៤២៩	៣៦.៥៩០	១៤៨.៧៧៥	២២០.៤២៩
បុរេប្រទានសុទ្ធបានពី/ផ្តល់ជូន/អគ្គនាយក	១៥៣.៦៥៤	៦២៤.៧៥៧	(២.៧៦១)	១៥១.៩៥៤	៦១៧.៨៤៥	៣.១៦៤
បុរេប្រទានសុទ្ធផ្តល់ជូនឱ្យភាគទុនិក	(១៦៦.៣៥៦)	(៦៧៦.៤០៣)	-	(១៥៧.៥៥២)	(៦៤០.៦០៦)	-
	(៣.៤៧១.៥០៨)	(១៤.១១៥.១៥២)	(៦២០.៤១៩)	(៤.៤៥១.៧៩៩)	(១៨.១០១.០១៥)	(២.០៣៨.៧៥៧)
សាច់ប្រាក់សុទ្ធប្រើក្នុងសកម្មភាពវិនិយោគ						

ភ្នំពេញ អេសអិលស៊ី ភីអិលស៊ី
(ចុះបញ្ជីពាណិជ្ជកម្មនៅព្រះរាជាណាចក្រកម្ពុជា)

របាយការណ៍លំហូរសាច់ប្រាក់សង្ខេប
សម្រាប់រយៈពេល ៦ ខែ បញ្ចប់ថ្ងៃទី៣០ មិថុនា ២០១៩ (ត)

	មិនបានធ្វើសវនកម្ម					
	សម្រាប់រយៈពេល៦ខែបញ្ចប់					
	សង្កេត		ក្រុមហ៊ុន			
	៣០ មិថុនា ២០១៩^(១)	៣០ មិថុនា ២០១៨^(២)	៣០ មិថុនា ២០១៩^(១)	៣០ មិថុនា ២០១៨^(២)	៣០ មិថុនា ២០១៩^(១)	៣០ មិថុនា ២០១៨^(២)
	ដុល្លារអាមេរិក	គិតជាពាន់រៀល	ដុល្លារអាមេរិក	ដុល្លារអាមេរិក	គិតជាពាន់រៀល	ដុល្លារអាមេរិក
លំហូរសាច់ប្រាក់ពីសកម្មភាពហិរញ្ញប្បទាន						
ការបង់ប្រាក់កម្ចីត្រឡប់ទៅវិញ	(៧៦០.១២១)	(៣.០៩០.៦៥២)	(១.៧១៣.២៧៥)	(៧៦០.១២១)	(៣.០៩០.៦៥២)	(១.៧១៣.២៧៥)
សាច់ប្រាក់ពីកម្ចីតមានកាលកំណត់	៣.៥៦៨.៩៣០	១៤.៥១១.២៦៩	-	២.៣៦៨.៩៣០	៩.៦៣២.០៦៩	-
លំហូរសាច់ប្រាក់ពីសកម្មភាពហិរញ្ញប្បទាន	<u>២.៨០៨.៨០៩</u>	<u>១១.៤២០.៦១៧</u>	<u>(១.៧១៣.២៧៥)</u>	<u>១.៦០៨.៨០៩</u>	<u>៦.៥៤១.៤១៧</u>	<u>(១.៧១៣.២៧៥)</u>
កំណើន/(កំហុយ)សុទ្ធនៃសាច់ប្រាក់ និងសាច់ប្រាក់សមមូលសរុប	<u>១.០២៧.៧១២</u>	<u>៤.១៧៨.៦៧៧</u>	<u>៦៨៣.៨២៨</u>	<u>(៥៥៤.៧៥៣)</u>	<u>(២.៥៥៥.៦២៥)</u>	<u>៣៨២.៦៥៥</u>
សាច់ប្រាក់ និងសាច់ប្រាក់សមមូលដើមគ្រា	<u>១.៨៦៤.៣២៨</u>	<u>៧.៥៨០.៣៥៨</u>	<u>២.៥២១.១០៥</u>	<u>១.៥១៥.៧៦៤</u>	<u>៦.១៦៣.០៩៦</u>	<u>២.១២៨.៥២៣</u>
សាច់ប្រាក់ និងសាច់ប្រាក់សមមូលចុងគ្រា	<u>២.៨៩២.០៤០</u>	<u>១១.៧៥៩.០៣៥</u>	<u>៣.២០៤.៩៣៣</u>	<u>៩៦១.០១១</u>	<u>៣.៥០៧.៤៧១</u>	<u>២.៥១១.១៧៨</u>

កំណត់សម្គាល់

- (១) របាយការណ៍ចំណេញ ឬខាត និងចំណូលផ្សេងៗសរុប ត្រូវបានរៀបចំឡើងដោយយោងទៅលើការវាយតម្លៃសម្រាប់ដំណាច់ថ្ងៃទី៣១ ខែ ធ្នូ ឆ្នាំ ២០១៨ ដែលបានធ្វើសវនកម្ម ព្រមទាំងកំណត់សម្គាល់ដែលបានភ្ជាប់ក្នុងរបាយការណ៍ហិរញ្ញវត្ថុ បណ្តោះអាសន្ននេះ។
- (២) តួលេខដែលយកមកប្រៀបធៀបសម្រាប់ការិយបរិច្ឆេទបានពិនិត្យឡើងវិញ ប៉ុន្តែមិនបានធ្វើសវនកម្មទេ។

ភ្នំពេញ អេសអ៊ីហ្សិត ភីអិលស៊ី
(ចុះបញ្ជីពាណិជ្ជកម្មនៅព្រះរាជាណាចក្រកម្ពុជា)

កំណត់សម្គាល់ព័ត៌មានហិរញ្ញវត្ថុសង្ខេបបណ្តោះអាសន្ន

១. ព័ត៌មានអំពីក្រុមហ៊ុន

ក្រុមហ៊ុនភ្នំពេញ អេសអ៊ីហ្សិត (ដែលហៅកាត់ថា ក្រុមហ៊ុន) គឺជាក្រុមហ៊ុនមហាជនទទួលខុសត្រូវមានកម្រិត ដែលបានចុះបញ្ជីក្នុងព្រះរាជាណាចក្រកម្ពុជា និងបានចុះបញ្ជីនៅក្នុងទីផ្សារមូលបត្រកម្ពុជា។ ការិយាល័យចុះបញ្ជី និង អាសយដ្ឋានអាជីវកម្មរបស់ក្រុមហ៊ុនស្ថិតនៅ តំបន់សេដ្ឋកិច្ចពិសេសភ្នំពេញ នៅតាមបណ្តោយផ្លូវជាតិលេខ៤ សង្កាត់ កន្ទោក ខណ្ឌពោធិ៍សែនជ័យ រាជធានីភ្នំពេញ ព្រះរាជាណាចក្រកម្ពុជា។

សកម្មភាពចម្បងរបស់ក្រុមហ៊ុនគឺការសាងសង់ ការអភិវឌ្ឍន៍ និងដំណើរការតំបន់សេដ្ឋកិច្ចពិសេសក្នុងរាជធានី ភ្នំពេញ និងរួមមានសកម្មភាពពាណិជ្ជកម្មដទៃទៀត។ សកម្មភាពចម្បងនៃក្រុមហ៊ុនបុត្រសម្ព័ន្ធ ត្រូវបានបង្ហាញនៅក្នុង កំណត់សម្គាល់លេខ ៥ នៃរបាយការណ៍ហិរញ្ញវត្ថុ។ ពុំមានការផ្លាស់ប្តូរជាសារវន្តសម្រាប់សកម្មភាពចម្បងរបស់ ក្រុមហ៊ុនក្នុងកំឡុង ការិយបរិច្ឆេទហិរញ្ញវត្ថុនេះទេ។

ព័ត៌មានហិរញ្ញវត្ថុសង្ខេបបណ្តោះអាសន្ន ត្រូវបានអនុម័តឲ្យចេញផ្សាយដោយក្រុមប្រឹក្សាភិបាល នៅថ្ងៃទី០៧ ខែ មិថុនា ឆ្នាំ២០១៩។

២. មូលដ្ឋាននៃការរៀបចំព័ត៌មានហិរញ្ញវត្ថុសង្ខេបបណ្តោះអាសន្ន

២.១ របាយការណ៍អនុលោមភាព

របាយការណ៍ហិរញ្ញវត្ថុបណ្តោះអាសន្នរបស់សម្ព័ន្ធ និងក្រុមហ៊ុនមិនត្រូវបានធ្វើសវនកម្ម ហើយត្រូវបានរៀបចំ ឡើង ដោយអនុលោមទៅតាម ស្តង់ដារគណនេយ្យអន្តរជាតិកម្ពុជាលេខ៣៤ ស្តីពីរបាយការណ៍ហិរញ្ញវត្ថុក្នុងគ្រា។ របាយការណ៍ហិរញ្ញវត្ថុបណ្តោះអាសន្ននេះ គួរតែត្រូវបានអានផ្តល់ជាមួយនឹងរបាយការណ៍ហិរញ្ញវត្ថុប្រចាំឆ្នាំថ្ងៃទី៣១ ខែធ្នូ ឆ្នាំ ២០១៨ និង កំណត់សម្គាល់មួយចំនួនដែលអមជាមួយ។

២.២ ស្តង់ដារគណនេយ្យថ្មី ស្តង់ដារគណនេយ្យដែលបានធ្វើវិសោធនកម្មនិងបំណកស្រាយ ផ្សេងៗ

ស្តង់ដារគណនេយ្យថ្មី ស្តង់ដារគណនេយ្យដែលបានធ្វើវិសោធនកម្មនិងបំណកស្រាយផ្សេងៗដែលសម្ព័ន្ធ និង ក្រុមហ៊ុនបានអនុវត្តសម្រាប់របាយការណ៍ហិរញ្ញវត្ថុក្នុងគ្រោះ

ស.វ.ហ.អ.ក ថ្មី
ស.វ.ហ.អ.ក ១៦

ភតិសន្យា

ស.វ.ហ.អ.ក ដែលបានធ្វើវិសោធនកម្ម

- ស.វ.ហ.អ.ក ៣ ការបញ្ចូលអាជីវកម្ម
- ស.វ.ហ.អ.ក ៩ ឧបករណ៍ហិរញ្ញវត្ថុ
- ស.គ.អ.ក ១២ ពន្ធលើប្រាក់ចំណេញ
- ស.គ.អ.ក ១៩ អត្ថប្រយោជន៍បុគ្គលិក
- ស.គ.អ.ក ២៣ បន្ទុកប្រាក់កម្ចី
- ស.គ.អ.ក ២៨ ការវិនិយោគក្នុងញាតិសម្ព័ន្ធនិងការបណ្តាក់ទុនរួមគ្នា

២. មូលដ្ឋាននៃការរៀបចំព័ត៌មានហិរញ្ញវត្ថុសង្ខេបបណ្តោះអាសន្ន (ត)

២.២ ស្តង់ដារគណនេយ្យថ្មី ស្តង់ដារគណនេយ្យដែលបានធ្វើវិសោធនកម្មនិងបំណកស្រាយ ផ្សេងៗ (ត)

បំណកស្រាយ

បំណកស្រាយ ២៣

ភាពមិនប្រាកដប្រជាទៅលើការកត់ត្រាពន្ធលើប្រាក់ចំណូល

ការអនុវត្តស្តង់ដារគណនេយ្យថ្មី វិសោធនកម្មស្តង់ដារគណនេយ្យ និងការបកស្រាយពុំមានផលប៉ះពាល់លើ របាយការណ៍ហិរញ្ញវត្ថុរបស់សម្ព័ន្ធ និងក្រុមហ៊ុន និងពុំបណ្តាលអោយមានការផ្លាស់ប្តូរគោលការណ៍គណនេយ្យរបស់ សម្ព័ន្ធនិងក្រុមហ៊ុនដែលកំពុងអនុវត្តនោះទេ។

២.៣ ស្តង់ដារគណនេយ្យថ្មី ស្តង់ដារគណនេយ្យដែលបានធ្វើវិសោធនកម្ម បំណកស្រាយថ្មី និង វិសោធនកម្មដែលបានចេញផ្សាយរួច ប៉ុន្តែមិនទាន់ត្រូវបានអនុវត្ត

សម្ព័ន្ធ និងក្រុមហ៊ុនពុំទាន់បានអនុវត្ត ស.រ.ហ.អ.ក ថ្មី វិសោធនកម្ម ស.រ.ហ.អ.ក ការបកស្រាយថ្មី និងវិសោធន កម្មដែលបានចេញផ្សាយរួច ប៉ុន្តែមិនទាន់ត្រូវបានអនុវត្ត ដូចខាងក្រោម៖

		ថ្ងៃចូលជាធរមាន
<u>ស.រ.ហ.អ.ក ថ្មី</u>		
ស.រ.ហ.អ.ក ១៧	កិច្ចសន្យាធានារ៉ាប់រង	១ មករា ២០២១
<u>ស.រ.ហ.អ.ក ដែលបានធ្វើវិសោធនកម្ម</u>		
ស.រ.ហ.អ.ក ១	ការប្រើលើកដំបូងនៃស្តង់ដាររបាយការណ៍ ហិរញ្ញវត្ថុអន្តរជាតិនៃកម្ពុជា	១ មករា ២០២១ [#]
ស.រ.ហ.អ.ក ២	ការទូទាត់ដោយផ្អែកលើសន្លឹកប័ណ្ណភាគហ៊ុន	១ មករា ២០២០*
ស.រ.ហ.អ.ក ៣	ការបញ្ចូលអាជីវកម្ម	១ មករា ២០២០*
ស.រ.ហ.អ.ក ៥	ទ្រព្យសកម្មរយៈពេលវែងរក្សាទុកសម្រាប់លក់ និងកិច្ចប្រតិបត្តិការមិនបន្ត	១ មករា ២០២១ [#]
ស.រ.ហ.អ.ក ៧	ឧបករណ៍ហិរញ្ញវត្ថុ៖ ការលាតត្រដាងព័ត៌មាន	១ មករា ២០២១ [#]
ស.រ.ហ.អ.ក ១៥	ចំណូលពីកិច្ចសន្យាជាមួយអតិថិជន	១ មករា ២០២១ [#]
ស.គ.អ.ក ១	ការលាតត្រដាងរបាយការណ៍ហិរញ្ញវត្ថុ	១ មករា ២០២០*
ស.គ.អ.ក ៧	របាយការណ៍លំហូរសាច់ប្រាក់	១ មករា ២០២១ [#]
ស.គ.អ.ក ៨	គោលការណ៍គណនេយ្យ	១ មករា ២០២០*
ស.គ.អ.ក ១៦	ទ្រព្យសម្បត្តិ រោងចក្រ និងបរិក្ខារ	១ មករា ២០២១ [#]
ស.គ.អ.ក ៣២	ឧបករណ៍ហិរញ្ញវត្ថុ៖ ការបង្ហាញ	១ មករា ២០២១ [#]
ស.គ.អ.ក ៣៤	របាយការណ៍ហិរញ្ញវត្ថុក្នុងគ្រា	១ មករា ២០២០*
ស.គ.អ.ក ៣៦	ការធ្លាក់ចុះតម្លៃនៃទ្រព្យសកម្ម	១ មករា ២០២១ [#]
ស.គ.អ.ក ៣៧	សំវិធានធន បំណុលយថាហេតុ និងទ្រព្យសកម្ម យថាហេតុ	១ មករា ២០២០*
ស.គ.អ.ក ៣៨	ទ្រព្យសកម្មអរូបី	១ មករា ២០២០*
ស.គ.អ.ក ៤០	ទ្រព្យវិនិយោគ	១ មករា ២០២១ [#]
<u>វិសោធនកម្មលើការបកស្រាយ</u>		
ការបកស្រាយ ១២	ការព្រមព្រៀងសេវាសម្បទាន	១ មករា ២០២០*
ការបកស្រាយ ១៩	ការលុបបំបាត់បំណុលហិរញ្ញវត្ថុជាមួយឧបករណ៍មូលធន	១ មករា ២០២០*
ការបកស្រាយ ២០	ថ្លៃដើមក្នុងតំណាក់កាលផលិតកម្មនៃធនធានរ៉ែ	១ មករា ២០២០*
ការបកស្រាយ ២២	ការបកប្រែរូបិយបណ្ណបរទេសនិងការពិចារណាជាមុន	១ មករា ២០២០*
ការបកស្រាយ ៣២	ទ្រព្យសកម្មអរូបិយ ថ្លៃដើមតាមគេហទំព័រ	១ មករា ២០២០*

២. មូលដ្ឋាននៃការរៀបចំព័ត៌មានហិរញ្ញវត្ថុសង្ខេបបណ្តោះអាសន្ន (ត)

២.៣ ស្តង់ដារគណនេយ្យថ្មី ស្តង់ដារគណនេយ្យដែលបានធ្វើវិសោធនកម្ម បំណកស្រាយថ្មី និង វិសោធនកម្មដែលបានចេញផ្សាយរួម ប៉ុន្តែមិនទាន់ត្រូវបានអនុវត្ត (ត)

* ការកែប្រែដោយយោងតាមក្របខណ្ឌទស្សនទានក្នុងស្តង់ដារ ស.វ.ហ.អ.ក

ការកែប្រែដែលរងការប៉ះពាល់ពីការចូលជាធរមានរបស់ស.វ.ហ.អ.ក ១៧ កិច្ចសន្យាធានារ៉ាប់រង

ក. សម្ព័ន្ធ និង ក្រុមហ៊ុន មានគម្រោងអនុវត្តស.វ.ហ.អ.កថ្មី វិសោធនកម្ម ស.វ.ហ.អ.ក ការបកស្រាយថ្មី និងវិសោធនកម្មនៅពេលដែលស្តង់ដារទាំងចូលជាធរមាន។ ការពិភាក្សាទៅលើស.វ.ហ.អ.កថ្មី វិសោធនកម្ម ស.វ.ហ.អ.ក ការបកស្រាយថ្មី និងវិសោធនកម្មត្រូវបានសង្ខេបដូចខាងក្រោម៖

ស.វ.ហ.អ.ក ១៧ កិច្ចសន្យាធានារ៉ាប់រង

ស.វ.ហ.អ.ក ១៧ ត្រូវបានជំនួសឱ្យ ស.វ.ហ.អ.ក ៤ និងតម្រូវវាស់វែងតាមតម្លៃបច្ចុប្បន្ន ដែលការប៉ាន់ស្មានត្រូវបានវាស់វែងឡើងវិញនៃការិយបរិច្ឆេទនៃរបាយការណ៍នីមួយៗ។

កិច្ចសន្យាត្រូវបានវាស់វែងដោយប្រើ៖

- អប្បហានៃប្រូបាប៊ីលីតេលំហូរសាច់ប្រាក់
- និយ័តកម្មហានិភ័យជាក់លាក់ និង
- ចំណេញនៃសេវាកិច្ចសន្យា ("CSM") ដែលតំណាងឱ្យកិច្ចសន្យានៃប្រាក់ចំណេញដែលមិនទាន់បានទទួលស្គាល់ ដែលត្រូវបានគេទទួលស្គាល់ថាជាប្រាក់ចំណូលក្នុងកំឡុងពេលនៃការធានារ៉ាប់រង។

ស្តង់ដារអនុញ្ញាតឱ្យមានជម្រើសរវាងការទទួលស្គាល់ ការផ្លាស់ប្តូរតាមអត្រាអប្បហានៅក្នុងរបាយការណ៍ចំណូល ឬទទួលស្គាល់ដោយផ្ទាល់នៅក្នុងប្រាក់ចំណូលផ្សេងៗទៀត។ ជម្រើសនេះ គឺទំនងជាឆ្លុះបញ្ចាំងពីរបៀបដែលក្រុមហ៊ុនធានារ៉ាប់រង បកស្រាយពី ទ្រព្យសកម្មហិរញ្ញវត្ថុរបស់ខ្លួនក្រោម ស.វ.ហ.អ.ក ៩។

ជម្រើសម្យ៉ាងទៀត គឺវិធីសាស្ត្របែងចែកបុព្វលាភ ត្រូវបានអនុញ្ញាតសម្រាប់បំណុលសម្រាប់ការធានារ៉ាប់រងដែលនៅសល់សម្រាប់កិច្ចសន្យារយៈពេលខ្លីដែលត្រូវបានបង្ហាញលើការធានារ៉ាប់រងមិនមានជីវិត។

ការផ្លាស់ប្តូរគំរូនៃការវាស់ស្ទង់ទូទៅដែលគេហៅថា សម្រាប់កិច្ចសន្យាមួយចំនួន "វិធីសាស្ត្រតម្លៃអថេរ" ដែលបានបង្ហាញលើការធានារ៉ាប់រងមានជីវិត ដែលអ្នកធ្វើគោលនយោបាយ ចែករំលែកជាការទទួលបានមកវិញនូវតម្លៃមូលដ្ឋាន។ នៅពេលអនុវត្តវិធីកំណត់តម្លៃអថេរ ការប្រែប្រួលតម្លៃទីផ្សារនៃភាគហ៊ុនក្រុមហ៊ុននៃតម្លៃមូលដ្ឋាន ត្រូវបានរួមបញ្ចូលនៅក្នុងចំណេញកម្រិតនៃកិច្ចសន្យាសេវា។ ជាលទ្ធផលក្រុមហ៊ុនធានារ៉ាប់រងដែលប្រើវិធីសាស្ត្រនេះទំនងជាមិនសូវប្រែប្រួលខ្លាំងជាងវិធីសាស្ត្រទូទៅទេ។

ច្បាប់ថ្មីនេះ នឹងប៉ះពាល់ដល់របាយការណ៍ហិរញ្ញវត្ថុ និងសូចនាករលទ្ធផលសំខាន់ៗរបស់ក្រុមហ៊ុនទាំងអស់ដែលបានចេញកិច្ចសន្យាធានារ៉ាប់រង ឬកិច្ចសន្យាវិនិយោគដែលមានលក្ខណៈពិសេសនៃការចូលរួម។

វិសោធនកម្មទៅលើ ស.វ.ហ.អ.ក ៣ ការបញ្ចូលអាជីវកម្ម

វិសោធនកម្មត្រូវបានចេញផ្សាយក្រោមការកែសម្រួលតិចតួចប្រចាំឆ្នាំ ពុំមានការផ្លាស់ប្តូរបន្ទាន់ទៅលើស្តង់ដារនោះទេដោយបច្ចុប្បន្ននៅពុំមានភាពប្រាកដប្រជាឡើយ។ បញ្ចូលវិសោធនកម្ម ទៅលើស.វ.ហ.អ.ក ៣ ដែលបញ្ជាក់ថានៅពេលអ្នកចូលរួមប្រតិបត្តិការនៃអាជីវកម្មទទួលបានការគ្រប់គ្រងប្រតិបត្តិការអាជីវកម្មរួម ដែលនេះហៅថាការបញ្ចូលអាជីវកម្មដល់ដំណាក់កាលសម្រេច ហើយមូលធនដែលបានកាន់កាប់កាលពីមុនត្រូវបានវាស់វែងតាមតម្លៃសមស្របក្នុងកាលរិយបរិច្ឆេទទិញដំបូង។

វិសោធនកម្មដោយយោងតាមក្របខណ្ឌទស្សនទានក្នុងស្តង់ដារ ស.វ.ហ.អ.ក

ជាមួយនឹងកែសម្រួលលើក្របខណ្ឌទស្សនទាន IASB បានចេញផ្សាយវិសោធនកម្មលើ សេចក្តីព្រាងលើក្របខណ្ឌទស្សនទានក្នុងស្តង់ដារ ស.វ.ហ.អ.ក ដែលមានវិសោធនកម្មលើ ស.វ.ហ.អ.ក ២, ៦, ១៤, ស.គ.អ.ក ១, ៨, ៣៤, ៣៧, ៣៨, ការបកស្រាយ ១២, ១៩, ២០, និង ២២ ជាមួយនិងស្តង់ដារបកស្រាយ៣២។

លេខបញ្ជីពាណិជ្ជកម្ម៖
០០០០៦៤៤៨

២. មូលដ្ឋាននៃការរៀបចំព័ត៌មានហិរញ្ញវត្ថុសង្ខេបបណ្តោះអាសន្ន (ត)

២.៣ ស្តង់ដារគណនេយ្យថ្មី ស្តង់ដារគណនេយ្យដែលបានធ្វើវិសោធនកម្ម បំណកស្រាយថ្មី និង វិសោធនកម្ម ដែលបានចេញផ្សាយរួច ម៉ូឌែមនៃការត្រួតពិនិត្យ (ត)

ខ. សម្ព័ន្ធ និង ក្រុមហ៊ុន កំពុងវិភាគលើផលប៉ះពាល់ពីការអនុវត្តស្តង់ដារគណនេយ្យថ្មី ស្តង់ដារគណនេយ្យនៃវិសោធនកម្ម និង បំណកស្រាយថ្មី និងវិសោធនកម្មទាំងនេះ ហេតុដូច្នេះ ក្រុមប្រឹក្សាភិបាលមិនទាន់ស្ថិតក្នុងស្ថានភាពដែល កំណត់ពីផលប៉ះពាល់ដែលអាចមានទៅលើ លទ្ធផល និងស្ថានភាពហិរញ្ញវត្ថុរបស់ក្រុមហ៊ុននៅឡើយទេ។

៣. ទ្រព្យសម្បត្តិ រោងចក្រ និងបរិក្ខារ

សម្ព័ន្ធ	អាគារ និង ដី ហេដ្ឋារចនាសម្ព័ន្ធ		ម៉ាស៊ីន ដុល្លារអាមេរិក	យានយន្ត បរិក្ខារ និង កុំព្យូទ័រ ដុល្លារអាមេរិក	ការសាងសង់ កំពុងដំណើរការ ដុល្លារអាមេរិក	សរុប ដុល្លារអាមេរិក
	ដុល្លារអាមេរិក	ដុល្លារអាមេរិក				
កំរិតគណនេយ្យសុទ្ធ						
សមតុល្យនៅថ្ងៃទី						
១ ខែមករា ឆ្នាំ២០១៨	៤៤៣.៧៨៦	១២.១១៧.៤១០	៤២២.១៧៩	១៤១.១៤៩	៤៧៣.៦០៤	១៣.៥៩៨.១២៨
ការទិញបន្ថែម	២៥៣.៦៦៤	៤៨.០៩៥	២៧០.៦៧៤	៩៩.៣៦៨	២.៥៦៩.៩១០	៣.២៤១.៧១១
ការលក់ចេញ	-	-	-	(១៩.៦៦២)	-	(១៩.៦៦២)
ការជំរះចេញពីបញ្ជី	-	-	-	(៦៣៥)	-	(៦៣៥)
ការបែកចែកទៅសន្និធិ	-	-	-	-	(១.៧២៣.៤៧១)	(១.៧២៣.៤៧១)
រំលស់ក្នុងគ្រា	-	(៨៦៩.២៧៣)	(១៧៩.៣៦២)	(៥៥.៣៣០)	-	(១.១០៣.៩៦៥)
សមតុល្យនៅថ្ងៃទី						
៣១ ខែធ្នូ ឆ្នាំ២០១៨	៦៩៧.៤៥០	១១.២៤៦.២៣២	៥១៣.៤៩១	១៦៤.៨៩០	១.៣២០.០៤៣	១៣.៩៩២.១០៦
ការទិញបន្ថែម	-	២១.៣៥០	៤.៤២៨	៤៧.៦២៧	៣.៣៨០.៦៧៤	៣.៤៥៤.០៧៩
ការចាត់ថ្នាក់ឡើងវិញ	២៣.៧៧៤	(២៣៨)	-	-	(១.៤៣២.៨៩៨)	(១.៤០៩.៣៦២)
រំលស់ក្នុងគ្រា	-	(៤៣៥.១៤៩)	(៧៦.៦៥៩)	(៤៣.៩៥៧)	-	(៥៥៥.៧៦៥)
សមតុល្យនៅថ្ងៃទី						
៣០ មិថុនា ២០១៩ (មិនបានធ្វើសវនកម្ម)	៧២១.២២៤	១០.៨១០.១៩៥	៤៤១.២៦០	១៦៨.៥៦០	៣.២៦៧.៨១៩	១៥.៤០៩.០៥៨
<i>(គិតជាពាន់រៀល)</i>	<i>២.៩៣២.៤៩៧</i>	<i>៤.២៤៧.០០៥</i>	<i>១.៧៩៤.១៦៣</i>	<i>៦៨៥.៣៦៥</i>	<i>១៣.២៨៦.៩៥២</i>	<i>៦២.៩៤៥.៩៨២</i>

៣. ទ្រព្យសម្បត្តិ រោងចក្រ និងបរិក្ខារ (ត)

ក្រុមហ៊ុន	ដី ដុល្លារអាមេរិក	អាគារ និង	ម៉ាស៊ីន ដុល្លារអាមេរិក	យានយន្ត	ការសាងសង់	សរុប ដុល្លារអាមេរិក
		ហេដ្ឋារចនាសម្ព័ន្ធ ដុល្លារអាមេរិក		បរិក្ខារ និង កុំព្យូទ័រ ដុល្លារអាមេរិក	កំពុងដំណើរការ ដុល្លារអាមេរិក	
កំរៃពិតគណនេយ្យសុទ្ធ						
សមតុល្យនាថ្ងៃទី						
១ ខែមករា ឆ្នាំ២០១៨	៤៤៣.៧៨៦	១២.០៩៩.០៥៨	៤២២.១៧៩	៨៨.៥៧៣	២៤១.៤៩៤	១៣.២៩៥.០៩០
ការទិញបន្ថែម	២៥៣.៦៦៤	-	-	៤៣.១៧០	១.៥៤៨.២៦៥	១.៨៤៥.០៩៩
ការលក់ចេញ	-	-	-	(១៩.៦៦២)	-	(១៩.៦៦២)
ការជំរះចេញពីបញ្ជី	-	-	-	(៦៣៥)	-	(៦៣៥)
ការបែកចែកទៅសន្និធិ	-	-	-	-	(១.២៦២.៨១២)	(១.២៦២.៨១២)
រំលស់ក្នុងគ្រា	-	(៨៦៧.៤៦១)	(១២៥.០៤៥)	(៣១.៦៣៩)	-	(១.០២៤.១៤៥)
សមតុល្យនាថ្ងៃទី						
៣១ ខែធ្នូ ឆ្នាំ២០១៨	៦៩៧.៤៥០	១១.២៣១.៥៩៧	២៩៧.១៣៤	៧៩.៨០៧	៥២៦.៩៤៧	១២.៨៣២.៩៦៥
ការទិញបន្ថែម	-	-	៣៥០	៤៤៥	២.៣៨៨.៥១១	២.៣៨៩.៣០៦
ការចាត់ថ្នាក់ឡើងវិញ	២៣.៧៧៤	(២៣៨)	-	-	(២១០.៥១២)	(១៨៦.៩៧៦)
រំលស់ក្នុងគ្រា	-	(៤៣៣.៧៣៥)	(៤៩.២៩៤)	(២៦.៤៣២)	-	(៥០៩.៤៦១)
សមតុល្យនាថ្ងៃទី						
៣០ មិថុនា ២០១៩ (មិនបានធ្វើសវនកម្ម)	៧២១.២២៤	១០.៧៩៧.៦២៤	២៤៨.១៩០	៥៣.៨២០	២.៧០៤.៩៤៦	១៤.៥២៥.៨០៤
<i>(គិតជាពាន់រៀល)</i>	<i>២.៩៣២.៤៩៧</i>	<i>៤៣.៩០៣.១៣៩</i>	<i>១.០០៩.១៤១</i>	<i>២១៨.៨៣២</i>	<i>១០.៩៩៨.៣១០</i>	<i>៥៩.០៦១.៩១៩</i>

៤. ទ្រព្យសម្បត្តិវិនិយោគ

	ដី ដុល្លារអាមេរិក	អាគារ ដុល្លារអាមេរិក	សរុប ដុល្លារអាមេរិក
សម្ព័ន្ធ និង ក្រុមហ៊ុន កំលែពិភពលោកនេយ្យសុទ្ធ សមតុល្យនាថ្ងៃទី១ ខែមករា ឆ្នាំ២០១៨ រំលស់ក្នុងគ្រា	៧៤២.៧៧៨	៣.០៩៦.៩៤៥ (២៣១.១១៦)	៣.៤៧៨.៧៦៧ (២៣១.១១៦)
សមតុល្យនាថ្ងៃទី៣១ ខែធ្នូ ឆ្នាំ២០១៨ រំលស់ក្នុងគ្រា	៧៤២.៧៧៨	២.៨៦៥.៨២៩ (១០៧.០៥៧)	៣.៦០៨.៦០៧ (១០៧.០៥៧)
សមតុល្យនាថ្ងៃទី៣០ មិថុនា ២០១៩ (មិនបានធ្វើសវនកម្ម)	៧៤២.៧៧៨	២.៧៥៨.៧៧២	៣.៥០១.៥៥០
<i>(គិតជាពាន់រៀល)</i>	៣.០២០.១៣៦	១១.២១៧.១៦៦	១៤.២៣៧.៣០២
តម្លៃទីផ្សារសមស្រប			
សមតុល្យនាថ្ងៃទី៣០ មិថុនា ២០១៩ (មិនបានធ្វើសវនកម្ម)	៥.៥៦២.៤៩០	៣.៤២៦.១៦៧	៨.៩៨៨.៦៥៧
<i>(គិតជាពាន់រៀល)</i>	២២.៦១៧.០៨៤	១៣.៩៣០.៧៩៥	៣៦.៥៤៧.៨៧៩
សមតុល្យនាថ្ងៃទី៣១ ខែធ្នូ ឆ្នាំ ២០១៨	៥.៥៦២.៤៩០	៣.៤២៦.១៦៧	៨.៩៨៨.៦៥៧

៥. ការវិនិយោគនៅក្នុងក្រុមហ៊ុនបុត្រសម្ព័ន្ធ

	ក្រុមហ៊ុន	
	មិនបានធ្វើសវនកម្ម ៣០ មិថុនា ២០១៩ ដុល្លារអាមេរិក	បានធ្វើសវនកម្ម ៣១ ធ្នូ ២០១៨ ដុល្លារអាមេរិក
តម្លៃដើម	៥.៦០៥.០០០	៥.៦០៥.០០០
តម្លៃបញ្ចុះបញ្ជីពាណិជ្ជកម្ម	២២.៧៨៩.៩៣០	

ព័ត៌មានលម្អិតទាក់ទងនឹងក្រុមហ៊ុនបុត្រសម្ព័ន្ធមានដូចខាងក្រោម៖

ឈ្មោះក្រុមហ៊ុន	ប្រទេសដែលបាន ចុះបញ្ជីពាណិជ្ជកម្ម	ភាគហ៊ុនក្នុងមូលធន		សកម្មភាពចម្បង
		២០១៩ %	២០១៨ %	
សហ៊ីស ភីភីអេសអ៊ីហ្សិត ខូ អិលធីឌី	កម្ពុជា	១០០	១០០	សេវាសន្តិសុខ
ប៉ោយប៉ែត ភីភីអេសអ៊ីហ្សិត ខូ អិលធីឌី	កម្ពុជា	១០០	១០០	បង្កើត អភិវឌ្ឍ និងដំណើរការ តំបន់សេដ្ឋកិច្ចពិសេស
សហ៊ីស អ៊ីអេសស៊ី ឯ ក	កម្ពុជា	៦០	៦០	សេវាសាងសង់
ភ្នំពេញ អេសអ៊ីហ្សិត II ឯ ក*	កម្ពុជា	១០០	១០០	បង្កើត អភិវឌ្ឍ និងដំណើរការ តំបន់សេដ្ឋកិច្ចពិសេស
សហ៊ីស ប្រធីធីស៍ ឯ ក*	កម្ពុជា	១០០	១០០	សកម្មភាពអចលនទ្រព្យ

៦. ការវិនិយោគនៅក្នុងក្រុមហ៊ុនញាតិសម្ព័ន្ធ

	សម្ព័ន្ធ		បានធ្វើសវនកម្ម ៣១ ធ្នូ ២០១៨ ដុល្លារអាមេរិក
	មិនបានធ្វើសវនកម្ម ៣០ មិថុនា ២០១៩ ដុល្លារអាមេរិក	គិតជាពាន់រៀល	
តម្លៃទិញ	៦.៩៩៧.៤០០	២៨.៤៥១.៤២៨	៦.៧៥២.៤០០
ផលចំណេញពីញាតិសម្ព័ន្ធបន្ទាប់ពីការទិញ	៤.០៤៦.៥៦៩	១៦.៤៥៣.៣៥០	៣.៦៧៣.៦៣០
ដក: ការខាតបង់ឱនភាព	(១.៤៣៥.៤០៧)	(៥.៨៣៦.៣៦៥)	(១.៤៣៥.៤០៧)
	<u>៩.៦០៨.៥៦២</u>	<u>៣៨.០៦៨.៤១៣</u>	<u>៨.៩៩០.៦២៣</u>

	ក្រុមហ៊ុន		បានធ្វើសវនកម្ម ៣១ ធ្នូ ២០១៨ ដុល្លារអាមេរិក
	មិនបានធ្វើសវនកម្ម ៣០ មិថុនា ២០១៩ ដុល្លារអាមេរិក	គិតជាពាន់រៀល	
តម្លៃទិញ	៦.៩៩៦.៩៥០	២៨.៤៤៩.៥៩៩	៦.៧៥១.៩៥០
ផលចំណេញពីញាតិសម្ព័ន្ធបន្ទាប់ពីការទិញ	៤.០៤៧.០១៩	១៦.៤៤៥.១៧៩	៣.៦៧៤.០៨០
ដក: ការខាតបង់ឱនភាព	(១.៤៣៥.៤០៧)	(៥.៨៣៦.៣៦៥)	(១.៤៣៥.៤០៧)
	<u>៩.៦០៨.៥៦២</u>	<u>៣៨.០៦៨.៤១៣</u>	<u>៨.៩៩០.៦២៣</u>

ព័ត៌មានលម្អិតទាក់ទងនឹងក្រុមហ៊ុនញាតិសម្ព័ន្ធមានដូចខាងក្រោម៖

ឈ្មោះក្រុមហ៊ុន ញាតិសម្ព័ន្ធរបស់ ក្រុមហ៊ុន ភ្នំពេញអេសអ៊ីហ្សិត ភី អិល ស៊ី	ប្រទេសដែលបាន ចុះបញ្ជីពាណិជ្ជកម្ម	ភាគហ៊ុនក្នុងមូលធន		សកម្មភាពចម្បង
		២០១៩ %	២០១៨ %	
ខូលប៊ីន អេនីជី (ខេមបូឌា) ភីភីអេសអ៊ីហ្សិតលីមីតធីត*	កម្ពុជា	៥១	៥១	ផ្គត់ផ្គង់ថាមពលអគ្គិសនី
ផែស្តូត បុកសេង ភីភីអេសអ៊ីហ្សិត ខូអិលធីឌី*	កម្ពុជា	៤០	៤០	ផែស្តូត
សហ៊ីស អែដវ៉ាយស៊ី & ខន់សាល់ធីង ឯ.ក*	កម្ពុជា	៣៩	៣៩	ប្រឹក្សាយោបល់
ហ្វូមី រីសាយខល (ភ្នំពេញ) ខូអិលធីឌី*	កម្ពុជា	២៤,៥	២៤,៥	រោងចក្រកែច្នៃកាកសំណល់

ញាតិសម្ព័ន្ធរបស់ ក្រុមហ៊ុន ប៉ោយប៉ែត ភីភីអេសអ៊ីហ្សិត ខូ អិលធីឌី	ប្រទេសដែលបាន ចុះបញ្ជីពាណិជ្ជកម្ម	ភាគហ៊ុនក្នុងមូលធន		សកម្មភាពចម្បង
ប៊ី.គ្រីម ផៅវី (ប៉ោយប៉ែត) ឯ.ក*		២០១៩ %	២០១៨ %	
ប៊ី.គ្រីម ផៅវី (ប៉ោយប៉ែត) ឯ.ក*	កម្ពុជា	៤៥	៤៥	ផ្គត់ផ្គង់ថាមពលអគ្គិសនី

* មិនត្រូវបានធ្វើសវនកម្មដោយក្រុមហ៊ុន បេកយើរ ផែលស៊ី (ខេមបូឌា) ឯ.ក ឬ សមាជិកក្រុមហ៊ុន បេកយើរ ផែលស៊ី អន្តរជាតិ

លេខបញ្ជីពាណិជ្ជកម្ម៖
០០០០៦៤៤៨

៧. សន្និដ្ឋាន

	សម្ព័ន្ធ		ក្រុមហ៊ុន	
	មិនបានធ្វើសវនកម្ម ៣០ មិថុនា ២០១៩ ដុល្លារអាមេរិក	បានធ្វើសវនកម្ម ៣១ ធ្នូ ២០១៨ ដុល្លារអាមេរិក	មិនបានធ្វើសវនកម្ម ៣០ មិថុនា ២០១៩ ដុល្លារអាមេរិក	បានធ្វើសវនកម្ម ៣១ ធ្នូ ២០១៨ ដុល្លារអាមេរិក
តម្លៃទាបជាងគេរវាងថ្លៃ ដើម ធៀបនឹងតម្លៃសុទ្ធ ដែលអាចលក់បាន ដី	២៧.១៨០.០០១	១១០.៥១៣.៨៨៤	១៥.១៨១.០០៦	៦១.៧២៥.៩៧០

ទំហំដីសរុបដែលអាចលក់បានមានដូចខាងក្រោម៖

	សម្ព័ន្ធ		ក្រុមហ៊ុន	
	មិនបានធ្វើសវនកម្ម ៣០ មិថុនា ២០១៩ ហិកតា	បានធ្វើសវនកម្ម ៣១ ធ្នូ ២០១៨ ហិកតា	មិនបានធ្វើសវនកម្ម ៣០ មិថុនា ២០១៩ ហិកតា	បានធ្វើសវនកម្ម ៣១ ធ្នូ ២០១៨ ហិកតា
សមតុល្យដើមគ្រា	១០៣,៤	១៤៤,៣	៣៤,១	៧៦,៣
ទិញ	៦,៤	១៨,៥	៦,៤	១៦,៥
ការកែតម្រូវលើដី	-	(១,១)	-	(១,៤)
ការបែកចែកទៅទ្រព្យសម្បត្តិ រោងចក្រ និងបរិក្ខារ	-	(១៤,៥)	-	(១៤,៥)
លក់	(១៤,៧)	(៤៣,៨)	(១៤,៧)	(៤២,៨)
សមតុល្យចុងគ្រា	៩៥,១	១០៣,៤	២៥,៨	៣៤,១

ទំហំដីខាងលើចំនួន ១៤,១៨ ហិកតា (២០១៨៖ ៦,៨ហិកតា)ដែលមានតំលៃយោងពិតចំនួន៨.៧២៧.៨៣៩ ដុល្លារអាមេរិក (២០១៨៖ ៣.៥៦៩.៨៥០ ដុល្លារអាមេរិក) ត្រូវបានដាក់ជាទ្រព្យធានាជាមួយ ធនាគារពាណិជ្ជកម្មមួយ ធនាគារភ្នំពេញពាណិជ្ជ និងធនាគារកសិករដើម្បីទទួលបានប្រាក់កម្ចី (កំណត់សម្គាល់១៣)។

៨. គណនីពាណិជ្ជ និងគណនីត្រូវទទួលផ្សេងៗ

	សម្ព័ន្ធ		បានធ្វើសវនកម្ម ៣១ ធ្នូ ២០១៨ ដុល្លារអាមេរិក	ក្រុមហ៊ុន		បានធ្វើសវនកម្ម ៣១ ធ្នូ ២០១៨ ដុល្លារអាមេរិក
	មិនបានធ្វើសវនកម្ម ៣០ មិថុនា ២០១៩ ដុល្លារអាមេរិក	គិតជាពាន់រៀល		មិនបានធ្វើសវនកម្ម ៣០ មិថុនា ២០១៩ ដុល្លារអាមេរិក	គិតជាពាន់រៀល	
គណនីពាណិជ្ជ						
ភាគីទីបី	៤៥.១៩២	១៨៣.៧៥១	១២៣.២៥១	-	-	៧៨.៥៩៨
ភាគីពាក់ព័ន្ធ	៧៨២.៧៣២	៣.១៨២.៥៨៨	៩៨៨.៩៩៩	៧៧១.២១៧	៣.១៣៥.៧៦៨	៧៧១.២១៧
ភាគទុនិក	៩.២៥៧	៣៧.៦៣៩	-	-	-	-
	<u>៨៣៧.១៨១</u>	<u>៣.៤០៣.៩៧៨</u>	<u>១.១១២.២៥០</u>	<u>៧៧១.២១៧</u>	<u>៣.១៣៥.៧៦៨</u>	<u>៨៤៩.៨១៥</u>
គណនីមិនពាណិជ្ជ						
គណនីត្រូវទទួល						
ផ្សេងៗ	៣១០.០៩០	១.២៦០.៨២៥	១៤៨.៤៨០	៣០៦.៨៨៦	១.២៤៧.៧៩៨	១៩៧.៨៦១
អាករលើធាតុចូល	១.០៤០.៣៥០	៤.២៣០.០៦៣	៨៨២.១៥៧	៣៩៦.០០២	១.៦១០.១៤៤	៣៨០.៩៩៥
ឥណទាន						
ពន្ធកាត់ទុក	៤.៣៣២.៦៣២	១៧.៦១៦.៤៨២	២.៥៧២.៤៣៩	៤.២៨៧.៦៣២	១៧.៤៣៣.៥១២	២.៥៧២.៤៣៩
ក្រុមហ៊ុនបុត្រសម្ព័ន្ធ	-	-	-	១១.០១០.១៧២	៤៤.៧៦៧.៣៥៩	៩.៤៤៦.៧៩៤
ក្រុមហ៊ុនញាតិសម្ព័ន្ធ	២.៦៨៤.៨២០	១០.៩១៦.៤៧៨	២.៣៧២.៣៩៨	២.៣៤២.៨១៥	៩.៥២៥.៨៨៦	២.៣៧២.៣៩៨
ភាគីពាក់ព័ន្ធ	២៩៩.៥១១	១.២១៧.៨១២	៦៧២.៣២០	៩៩.៥១១	៤០៤.៦១២	១២៨.៨៨០
អគ្គនាយក	១៦០.០០០	៦៥០.៥៦០	៣១៣.៦៥៤	១៦០.០០០	៦៥០.៥៦០	៣១១.៩៥៤
ភាគទុនិក	១៥៨.៨០១	៦៤៥.៦៨៥	១.២៤៩	១៥៨.៨០១	៦៤៥.៦៨៥	១.២៤៩
ប្រាក់កក់	១២.៣៨០	៥០.៣៣៧	៥.៦៩០	៥.៣៨០	២១.៨៧៥	៥.៣៨០
ចំណាយបង់មុន	២១.១២៤.៤៩៧	៨៥.៨៩២.២០៥	១៧.៧៥៨.៨២០	២១.០៥៧.៨១៨	៨៥.៦២១.០៨៨	១៧.៧៥៧.៦៨២
	<u>៣០.១២៣.០៨១</u>	<u>១២២.៤៨០.៤៤៧</u>	<u>២៤.៧២៧.២០៧</u>	<u>៣៩.៨២៥.០១៧</u>	<u>១៦១.៩២៨.៥១៩</u>	<u>៣៣.១៧៥.៦៣២</u>
	<u><u>៣០.៩៦០.២៦២</u></u>	<u><u>១២៥.៨៨៤.៤២៥</u></u>	<u><u>២៥.៨៣៩.៤៥៧</u></u>	<u><u>៤០.៥៩៦.២៣៥</u></u>	<u><u>១៦៥.០៦៤.២៨៧</u></u>	<u><u>៣៤.០២៥.៤៤៧</u></u>

៩. កិច្ចសន្យាទ្រព្យសកម្ម/(បំណុល)

	សម្ព័ន្ធ		ក្រុមហ៊ុន		
	មិនបានធ្វើសវនកម្ម ៣០ មិថុនា ២០១៩ ដុល្លារអាមេរិក	បានធ្វើសវនកម្ម ៣១ ធ្នូ ២០១៨ ដុល្លារអាមេរិក	មិនបានធ្វើសវនកម្ម ៣០ មិថុនា ២០១៩ ដុល្លារអាមេរិក	បានធ្វើសវនកម្ម ៣១ ធ្នូ ២០១៨ ដុល្លារអាមេរិក	
កិច្ចសន្យាទ្រព្យសកម្ម					
កិច្ចសន្យាសាងសង់	-	-	២៩.៥៧២	-	-
សរុបកិច្ចសន្យា ទ្រព្យសកម្ម (រយៈពេលខ្លី)	-	-	២៩.៥៧២	-	-
កិច្ចសន្យាបំណុល					
បំណុលរយៈពេលវែង					
ចំណូលពន្យា	(៩.៥៩០.០០០)	(៣៨.៩៩២.៩៤០)	(៩.៨៦៤.០០០)	(៩.៥៩០.០០០)	(៣៨.៩៩២.៩៤០)
រយៈពេលខ្លី					
កិច្ចសន្យាសាងសង់	(២៥.២០២)	(១០២.៤៧១)	(៦១.៩៨៩)	-	-
ចំណូលពន្យា	(៥៤៨.០០០)	(២.២២៨.១៦៨)	(៥.០០៩.១២៤)	(៥៤៨.០០០)	(២.២២៨.១៦៨)
សរុបកិច្ចសន្យាបំណុល (រយៈពេលខ្លី)	(៥៧៣.២០២)	(២.៣៣០.៦៣៩)	(៥.០៧១.១១៣)	(៥៤៨.០០០)	(២.២២៨.១៦៨)
សរុបកិច្ចសន្យាបំណុល (រយៈពេលវែងនិងខ្លី)	(១០.១៦៣.២០២)	(៤១.៣២៣.៥៧៩)	(១៤.៩៣៥.១១៣)	(១០.១៣៨.០០០)	(៤១.២២១.១០៨)

ចំណូលពន្យាចំនួន ១០.១៣៨.០០០ ដុល្លារអាមេរិក (២០១៨៖ ១០.៤១២.០០០ ដុល្លារអាមេរិក) គឺពាក់ព័ន្ធនឹងការផ្តល់សិទ្ធិប្រើប្រាស់ ខ្សែបញ្ជូនថាមពលអគ្គិសនីរបស់ក្រុមហ៊ុន ដល់ក្រុមហ៊ុន ខូលប៊ីន អេនឺជី (ខេមបូឌា) ភីភីអេសអ៊ីហ្ស៊ិក លីមីតធីត ("CEZ") យោងតាមកិច្ចសន្យាចុះថ្ងៃទី៣១ ខែសីហា ឆ្នាំ២០១២។ តម្លៃតបស្នងទាំងអស់នឹងត្រូវបង់រំលស់ចេញក្នុងរយៈពេល ២៥ឆ្នាំ។

១០. សាច់ប្រាក់ និងសមតុល្យនៅធនាគារ

	សម្ព័ន្ធ		ក្រុមហ៊ុន		
	មិនបានធ្វើសវនកម្ម ៣០ មិថុនា ២០១៩ ដុល្លារអាមេរិក	បានធ្វើសវនកម្ម ៣១ ធ្នូ ២០១៨ ដុល្លារអាមេរិក	មិនបានធ្វើសវនកម្ម ៣០ មិថុនា ២០១៩ ដុល្លារអាមេរិក	បានធ្វើសវនកម្ម ៣១ ធ្នូ ២០១៨ ដុល្លារអាមេរិក	
សាច់ប្រាក់ក្នុងដៃ	៣៤១.៦៩១	១.៣៨៩.៣១៦	៣.៩៧៦	៤.៥០០	
សាច់ប្រាក់នៅធនាគារ	២.៥៥០.៣៤៩	១០.៣៦៩.៧១៩	១.៨៦០.៣៥២	៩៥៦.៥១១	
	២.៨៩២.០៤០	១១.៧៥៩.០៣៥	១.៨៦៤.៣២៨	៩៦១.០១១	

សម្រាប់គោលបំណងនៃការរៀបចំរបាយការណ៍លំហូរសាច់ប្រាក់ សាច់ប្រាក់ និង សាច់ប្រាក់សមមូលមានជាមួយនៅក្នុងសាច់ប្រាក់ក្នុងដៃ និងក្នុងធនាគារ។

១១. ដើមទុន

	សម្ព័ន្ធ និងក្រុមហ៊ុន			
	មិនបានធ្វើសវនកម្ម ៣០ មិថុនា ២០១៩		បានធ្វើសវនកម្ម ៣១ ធ្នូ ២០១៨	
	ចំនួនភាគហ៊ុន នៃ ០,៥០ដុល្លារ ក្នុង មួយភាគហ៊ុន	ដុល្លារអាមេរិក	ចំនួនភាគហ៊ុន នៃ ០,៥០ដុល្លារ ក្នុង មួយភាគហ៊ុន	ដុល្លារអាមេរិក
ភាគហ៊ុនធម្មតា ដែលបានបោះផ្សាយ៖				
នៅថ្ងៃទី១ ខែមករា/ថ្ងៃទី៣០ ខែមិថុនា/ថ្ងៃទី៣១ ខែធ្នូ	៧១.៨៧៥.០០០	៣៥.៩៣៧.៥០០	៧១.៨៧៥.០០០	៣៥.៩៣៧.៥០០
បានចុះឈ្មោះ និងបោះផ្សាយ ៖				
នៅថ្ងៃទី១ ខែមករា	៧១.៨៧៥.០០០	៣៥.៩៣៧.៥០០	៥៧.៨៧៥.០០០	២៨.៩៣៧.៥០០
បោះផ្សាយ				
- បោះផ្សាយថ្មី	-	-	១៤.០០០.០០០	៧.០០០.០០០
សមតុល្យនៅថ្ងៃទី៣០ ខែមិថុនា/ថ្ងៃទី៣១ ខែធ្នូ	<u>៧១.៨៧៥.០០០</u>	<u>៣៥.៩៣៧.៥០០</u>	<u>៧១.៨៧៥.០០០</u>	<u>៣៥.៩៣៧.៥០០</u>
<i>(គិតជាពាន់រៀល)</i>	<u>៧១.៨៧៥.០០០ ១៤៦.១២១.៨៧៥</u>			

ផ្តល់ផ្សំជាមួយនឹងការចុះបញ្ជី និងការដាក់តម្លៃភាគហ៊ុនរបស់ក្រុមហ៊ុននៅលើផ្សារមូលបត្រកម្ពុជានៅថ្ងៃទី៣០ ខែឧសភា ឆ្នាំ២០១៦ ក្រុមហ៊ុនបានបោះផ្សាយភាគហ៊ុនធម្មតាថ្មីចំនួន ១១.៥៧៥.០០០ ភាគហ៊ុន ដែលមាន តម្លៃ ០,៥០ ដុល្លារអាមេរិក ទៅអោយប្រជាជនកម្ពុជាជាសាធារណៈក្នុងតម្លៃបោះផ្សាយ ២.៨៦០រៀលក្នុងមួយ ភាគហ៊ុន។ ចំណូលសរុបបានពីការបោះផ្សាយមានចំនួន ៨.១២៥.៣០២ ដុល្លារអាមេរិក ហើយចំណាយលើ ការបោះផ្សាយមានចំនួន ៦១៤.២៥៩ ដុល្លារអាមេរិក ត្រូវបានកាត់កងជាមួយបុព្វលាភ។

នៅថ្ងៃទី១៩ ខែតុលា ឆ្នាំ២០១៨ ក្រុមហ៊ុនបានបោះផ្សាយភាគហ៊ុនថ្មីបន្ថែមចំនួន ១៤.០០០.០០០ ភាគហ៊ុន ដែលមាន តម្លៃចារឹក ០,៥០ ដុល្លារអាមេរិក ក្នុងតម្លៃបោះផ្សាយ ក្នុងមួយភាគហ៊ុន ប្រហាក់ប្រហែល ០,៧០ ដុល្លារអាមេរិក ជាសាច់ប្រាក់សម្រាប់ដើមទុនបង្វិល។ ចំនួនសរុបនៃការបោះផ្សាយប្រហាក់ប្រហែលគឺ ៩.៨៥១.៥០៨ ដុល្លារអាមេរិក។

ជាលទ្ធផល ភាគហ៊ុនដែលបានចុះឈ្មោះ និងបោះផ្សាយរបស់ក្រុមហ៊ុននេះ បានកើនឡើងដល់ទៅ ៣៥.៩៣៧.៥០០ដុល្លារអាមេរិក។

ក្រៅអំពីការពិពណ៌នាខាងលើពុំមានការបោះផ្សាយ ការធ្វើមោឃភាព ការទិញ ឬលក់វិញ និង ការបង់ឡើង វិញនូវដើមទុនមូលបត្រក្នុងការិយបរិច្ឆេទនេះទេ។

១២. ភាគហ៊ុនបុព្វលាភ

ភាគហ៊ុនបុព្វលាភ សំដៅលើចំនួនទឹកប្រាក់លើសពីតម្លៃចារឹក នៃភាគហ៊ុននីមួយៗ ដែលក្រុមហ៊ុនទទួលបាន ពីការ បោះផ្សាយលក់ភាគហ៊ុន និង បន្ទាប់ពីកាត់កងនូវចំណាយប្រតិបត្តិការផ្សេងៗ ដែលកើតចេញផ្ទាល់ពីការបោះផ្សាយ ភាគហ៊ុន។

១៣. កម្មវិធី

	សម្ព័ន្ធ			ក្រុមហ៊ុន		
	មិនបានធ្វើសវនកម្ម ៣០ មិថុនា ២០១៩		បានធ្វើសវនកម្ម ៣១ ធ្នូ ២០១៨	មិនបានធ្វើសវនកម្ម ៣០ មិថុនា ២០១៩		បានធ្វើសវនកម្ម ៣១ ធ្នូ ២០១៨
	ដុល្លារអាមេរិក	គិតជាពាន់រៀល	ដុល្លារអាមេរិក	ដុល្លារអាមេរិក	គិតជាពាន់រៀល	ដុល្លារអាមេរិក
កម្មវិធីរយៈពេលវែង (ធានា)						
លក្ខខណ្ឌកម្ចីទី ៥	-	-	៧៥.៦៤៤	-	-	៧៥.៦៤៤
លក្ខខណ្ឌកម្ចីទី ៧	៤.៨៨០.២៨៧	១៩.៨៤៣.២៤៧	៤.១៦៨.៥៦៧	៣.៨១៧.៧៤៤	១៥.៥២២.៩៤៧	៤.១៦៨.៥៦៧
លក្ខខណ្ឌកម្ចីទី ៨	១.៤០០.០០០	៥.៦៩២.៤០០	១.៦០០.០០០	១.៤០០.០០០	៥.៦៩២.៤០០	១.៦០០.០០០
លក្ខខណ្ឌកម្ចីទី ៩	២.៣៦៨.៩៣០	៩.៦៣២.០៦៩	-	២.៣៦៨.៩៣០	៩.៦៣២.០៦៩	-
	៨.៦១៧.២១៧	៣៥.១៦៧.៧១៦	៥.៨៤៤.២១១	៧.៥៨៦.៦៧៤	៣០.៨៤៧.៤១៦	៥.៨៤៤.២១១
កម្មវិធីរយៈពេលខ្លី (ធានា)						
លក្ខខណ្ឌកម្ចីទី ៥	៣១៦.៩២៨	១.២៨៨.៦២៩	៤៧៣.០៨៨	៣១៦.៩២៨	១.២៨៨.៦២៩	៤៧៣.០៨៨
លក្ខខណ្ឌកម្ចីទី ៧	៨២៧.៦៤១	៣.៣៦៥.១៨៨	៦៦៧.៦៧៨	៦៩០.១៨៤	២.៨០៦.២៨៨	៦៦៧.៦៧៨
លក្ខខណ្ឌកម្ចីទី ៨	៣.៤៥០.០០០	១៤.០២៧.៧០១	៣.៤៥០.០០០	៣.៤៥០.០០០	១៤.០២៧.៧០០	៣.៤៥០.០០០
	៤.៥៩៤.៥៦៩	១៨.៦៨១.៥១៨	៤.៥៩០.៧៦៦	៤.៤៥៧.១១២	១៨.១២២.៦១៧	៤.៥៩០.៧៦៦
កម្ចីសរុប	១៣.២១១.៧៨៦	៥៣.៨៤៩.២៣៤	១០.៤៣៤.៩៧៧	១២.០៤៣.៧៨៦	៤៨.៩៧០.០៣៣	១០.៤៣៤.៩៧៧

១៤. គណនីពាណិជ្ជ និងគណនីត្រូវបង់ផ្សេងៗ

	សម្ព័ន្ធ		ក្រុមហ៊ុន			
	មិនបានធ្វើសវនកម្ម ៣០ មិថុនា ២០១៩		បានធ្វើសវនកម្ម ៣១ ធ្នូ ២០១៨	មិនបានធ្វើសវនកម្ម ៣០ មិថុនា ២០១៩		បានធ្វើសវនកម្ម ៣១ ធ្នូ ២០១៨
	ដុល្លារអាមេរិក	គិតជាពាន់រៀល	ដុល្លារអាមេរិក	ដុល្លារអាមេរិក	គិតជាពាន់រៀល	ដុល្លារអាមេរិក
គណនីពាណិជ្ជ						
ភាគីទីបី	៣៣៤.៣៤៦	១.៣៥៩.៤៥១	១.៥៧៩.៧៦៥	-	-	៨៨០.៦០៥
ភាគទុនិក	៤៥៣	១.៨៤២	-	-	-	-
	<u>៣៣៤.៧៩៩</u>	<u>១.៣៦១.២៩៣</u>	<u>១.៥៧៩.៧៦៥</u>	<u>-</u>	<u>-</u>	<u>៨៨០.៦០៥</u>
គណនីមិនពាណិជ្ជ						
គណនីត្រូវបង់ផ្សេងៗ	៧០៦.៧៩៩	២.៨៧៣.៨៤៥	៤.៥៨១.៦៧៣	៦៦៨.០៧១	២.៧១៦.៣៧៧	៤.៣២០.៦០៩
អាករលើធាតុចេញ	៣៣.៦៣៨	១៣៦.៧៧២	៤.៤៣៩	-	-	-
បុរេប្រទានបានទទួល សំវិធានសំរាប់អតីត	១.៧០៦.៤៩៨	៦.៩៣៨.៦២១	៣.៧៧៧.៩២១	១.៦៤៧.៥៩៧	៦.៦៩៩.១២៩	៣.៧៧៧.៨៩៦
ភាពការងារ	២២.០៩៤	៨៩.៨៣៤	-	-	-	-
បុត្រសម្ព័ន្ធ	-	-	-	៦៨១.៤៨២	២.៧៧០.៩០៦	៩៦២.០៥៧
ញាតិសម្ព័ន្ធ	៤៦.៦៩៣	១៨៩.៨៥៤	៣៧.២៤០	៤៤.២៤៧	១៧៩.៩០៨	៣៧.២៤០
ភាគីពាក់ព័ន្ធ	៥៧.២១៥	២៣២.៦៣៦	៩៣.២០៨	៤៩.៩២១	២០២.៩៧៩	៨៣.៩៨១
អគ្គនាយក	១.១០០.០០០	៤.៤៧២.៦០០	១.១០០.០០០	១.១០០.០០០	៤.៤៧២.៦០០	១.១០០.០០០
ភាគទុនិក	១.៩៦៨	៨.០០២	១.៩៦៨	១.៩៦៨	៨.០០២	១.៩៦៨
	<u>៣.៦៧៤.៩០៥</u>	<u>១៤.៩៤២.១៦៤</u>	<u>៩.៥៩៦.៤៤៩</u>	<u>៤.១៩៣.២៨៦</u>	<u>១៧.០៤៩.៩០១</u>	<u>១០.២៨៣.៧៥១</u>
	<u>៤.០០៩.៧០៤</u>	<u>១៦.៣០៣.៤៥៧</u>	<u>១១.១៧៦.២១៤</u>	<u>៤.១៩៣.២៨៦</u>	<u>១៧.០៤៩.៩០១</u>	<u>១១.១៦៤.៣៥៦</u>

១៥. ចំណូល

	មិនបានធ្វើសវនកម្ម					
	សម្រាប់រយៈពេល ៣ខែ បញ្ចប់					
	សម្ព័ន្ធ		ក្រុមហ៊ុន			
	៣០ មិថុនា ២០១៩	៣០ មិថុនា ២០១៨	៣០ មិថុនា ២០១៩	៣០ មិថុនា ២០១៨	៣០ មិថុនា ២០១៨	៣០ មិថុនា ២០១៨
	ដុល្លារអាមេរិក	គិតជាពាន់រៀល	ដុល្លារអាមេរិក	ដុល្លារអាមេរិក	គិតជាពាន់រៀល	ដុល្លារអាមេរិក
ចំណូលពីការចុះកិច្ចសន្យា						
ជាមួយអតិថិជន						
ចំណូលពីការសាងសង់	៧៨.១៩១	៣១៧.៩២៥	-	-	-	-
ចំណូលពីប្រភពផ្សេងៗ៖						
លក់ដី	២.៤២៣.៨៦៥	៩.៨៥៥.៤៣៥	១.០២៥.៣៦០	២.៤២៣.៨៦៥	៩.៨៥៥.៤៣៦	៧៥៥.៣៦០
ចំណូលពីសេវាកម្ម	៦៨៤.៥៨៦	២.៨២៤.១៨៧	៨៩៤.៦៦៦	៦០៨.៦៨៩	២.៤៧៤.៩២៩	៥៣៩.៩៨៧
ចំណូលពីការជួល	២២០.៨៩៤	៨៩៨.៥៤៤	២០៦.៦០៣	២២១.០៩៥	៨៩៨.៩៧២	២០៧.៣០៣
	<u>៣.៤១៧.៥៣៦</u>	<u>១៣.៨៩៥.៧០១</u>	<u>២.១២៦.៦២៩</u>	<u>៣.២៥៣.៦៤៩</u>	<u>១៣.២២៩.៣៣៧</u>	<u>១.៥០២.៦៥០</u>
ពេលវេលានៃការទទួល						
ស្គាល់ចំណូល៖						
ក្នុងពេលជាក់លាក់មួយ	៩១៥.៤៨០	៣.៧២២.៣៤១	១.១០១.២៦៩	៨២៩.៧៨៤	៣.៣៧៤.៩០១	៧៤៧.២៩០
តាមគ្រា	២.៥០២.០៥៦	១០.១៧៣.៣៦០	១.០២៥.៣៦០	២.៤២៣.៨៦៥	៩.៨៥៥.៤៣៦	៧៥៥.៣៦០

	មិនបានធ្វើសវនកម្ម					
	សម្រាប់រយៈពេល ៦ខែ បញ្ចប់					
	សម្ព័ន្ធ		ក្រុមហ៊ុន			
	៣០ មិថុនា ២០១៩	៣០ មិថុនា ២០១៨	៣០ មិថុនា ២០១៩	៣០ មិថុនា ២០១៨	៣០ មិថុនា ២០១៨	៣០ មិថុនា ២០១៨
	ដុល្លារអាមេរិក	គិតជាពាន់រៀល	ដុល្លារអាមេរិក	ដុល្លារអាមេរិក	គិតជាពាន់រៀល	ដុល្លារអាមេរិក
ចំណូលពីការចុះកិច្ច						
សន្យាជាមួយអតិថិជន						
ចំណូលពីការសាងសង់	៣២២.៤២០	១.៣១០.៩៦០	-	-	-	-
ចំណូលពីប្រភពផ្សេងៗ៖						
លក់ដី	២៣.២៩៨.៥៨៣	៩៤.៧៣២.០៣៨	១.២២១.៦៣៣	២៣.១១៨.៥៨៣	៩៤.០០០.១៥៨	៩៥១.៦៣៣
ចំណូលពីសេវាកម្ម	១.៤៤២.៤០៥	៥.៨៦៤.៨១៩	១.៦៨៤.១២២	១.២០៨.៣៧៤	៤.៩១៣.២៤៩	១.០៧២.៤៩៩
ចំណូលពីការជួល	៤៣៥.៤២៨	១.៧៧០.៤៥០	៤១៧.៧៩២	៤៣៦.០២៨	១.៧៧២.៨៩០	៤១៩.៣៩២
	<u>២៥.៤៩៨.៨៣៦</u>	<u>១០៣.៦៧៨.២៦៧</u>	<u>៣.៣២៥.៥៤៧</u>	<u>២៤.៧៦២.៩៨៥</u>	<u>១០០.៦៨៦.២៩៧</u>	<u>២.៤៤៣.៥២៤</u>
ពេលវេលានៃការទទួល						
ស្គាល់ចំណូល៖						
ក្នុងពេលជាក់លាក់មួយ	១.៨៧៧.៨៣៣	៧.៦៣៥.២៦៩	២.១០១.៩១៤	១.៦៤៤.៤០២	៦.៦៨៦.១៣៩	១.៤៩១.៨៩១
តាមគ្រា	២៣.៦២១.០០៣	៩៦.០៤២.៩៩៨	១.២២១.៦៣៣	២៣.១១៨.៥៨៣	៩៤.០០០.១៥៨	៩៥១.៦៣៣

១៦. ថ្លៃដើមនៃការលក់ និងសេវាកម្ម

	មិនបានធ្វើសវនកម្ម សម្រាប់រយៈពេល ៣ខែ បញ្ចប់					
	សម្ព័ន្ធ		ក្រុមហ៊ុន		៣០ មិថុនា ២០១៨ ដុល្លារអាមេរិក	
	៣០ មិថុនា ២០១៩	៣០ មិថុនា ២០១៨	៣០ មិថុនា ២០១៩	៣០ មិថុនា ២០១៨		
	ដុល្លារអាមេរិក	គិតជាពាន់រៀល	ដុល្លារអាមេរិក	គិតជាពាន់រៀល	ដុល្លារអាមេរិក	
ថ្លៃដើមនៃការលក់ដី	១.២១៩.៤៥៩	៤.៩៥៨.៣២១	១៩៨.៤៤៦	១.១៨២.០៣៨	៤.៨០៦.១៦៧	១៩៨.៤៤៦
ថ្លៃដើមរបស់សេវាកម្ម	៣២៤.៦២៧	១.៣១៩.៩៣៣	៥៧៥.៩៧៥	២៤០.៩៣១	៩៧៩.៦២៥	១៩២.១៩០
ថ្លៃដើមសាងសង់	២៥.២៩០	១០២.៨២៩	-	-	-	-
រំលស់	៥៣.៥២៨	២១៧.៦៤៥	៥៧.៧៧៩	៥៣.៥២៨	២១៧.៦៤៥	៥៧.៧៧៩
	<u>១.៦២២.៩០៤</u>	<u>៦.៥៩៨.៧២៨</u>	<u>៨៣២.២០០</u>	<u>១.៤៧៦.៤៩៧</u>	<u>៦.០០៣.៤៣៧</u>	<u>៤៤៨.៤១៥</u>

	មិនបានធ្វើសវនកម្ម សម្រាប់រយៈពេល ៦ខែ បញ្ចប់					
	សម្ព័ន្ធ		ក្រុមហ៊ុន		៣០ មិថុនា ២០១៨ ដុល្លារអាមេរិក	
	៣០ មិថុនា ២០១៩	៣០ មិថុនា ២០១៨	៣០ មិថុនា ២០១៩	៣០ មិថុនា ២០១៨		
	ដុល្លារអាមេរិក	គិតជាពាន់រៀល	ដុល្លារអាមេរិក	គិតជាពាន់រៀល	ដុល្លារអាមេរិក	
ថ្លៃដើមនៃការលក់ដី	៩.៩១៧.៧២៥	៤០.៣២៥.៤៦៩	២៣៩.០៧៤	៩.៧៧០.៨៨៥	៣៩.៧២៨.៤១៨	២៣៩.០៧៤
ថ្លៃដើមរបស់សេវាកម្ម	៦៧២.៤២១	២.៧៣៤.០៦៤	៩៩៧.៨៣០	៤៦០.៥២០	១.៨៧២.៤៧៤	៣៨២.៣៦១
ថ្លៃដើមសាងសង់	២៣១.៣៨៧	៩៤០.៨២០	-	-	-	-
រំលស់	១០៧.០៥៧	៤៣៥.២៩៤	១១៥.៥៥៩	១០៧.០៥៧	៤៣៥.២៩៤	១១៥.៥៥៩
	<u>១០.៩២៨.៥៩០</u>	<u>៤៤.៤៣៥.៦៤៧</u>	<u>១.៣៥២.៤៦៣</u>	<u>១០.៣៣៨.៤៦២</u>	<u>៤២.០៣៦.១៨៦</u>	<u>៧៣៦.៩៩៤</u>

១៧. ចំណូលផ្សេងៗ

	មិនបានធ្វើសវនកម្ម សម្រាប់រយៈពេល ៣ខែ បញ្ចប់					
	សម្ព័ន្ធ		ក្រុមហ៊ុន		៣០ មិថុនា ២០១៨ ដុល្លារអាមេរិក	
	៣០ មិថុនា ២០១៩	៣០ មិថុនា ២០១៨	៣០ មិថុនា ២០១៩	៣០ មិថុនា ២០១៨		
	ដុល្លារអាមេរិក	គិតជាពាន់រៀល	ដុល្លារអាមេរិក	គិតជាពាន់រៀល	ដុល្លារអាមេរិក	
ចំណូលការប្រាក់	៥៧	២៣២	៦៧៦	៥៧	២៣២	៦៧៦
ចំណូលផ្សេងៗ	២៤៦.១២០	១.០០០.៧២៤	៧.៣៤៣	២៤៥.៤៣៣	៩៩៧.៩៣០	៧.៣២៧
	<u>២៤៦.១៧៧</u>	<u>១.០០០.៩៥៦</u>	<u>៨.០១៩</u>	<u>២៤៥.៤៩០</u>	<u>៩៩៨.១៦២</u>	<u>៨.០០៣</u>

១៧. ចំណូលផ្សេងៗ (ត)

	មិនបានធ្វើសវនកម្ម សម្រាប់រយៈពេល ៦ខែបញ្ចប់					
	សម្ព័ន្ធ		ក្រុមហ៊ុន			
	៣០ មិថុនា ២០១៩	៣០ មិថុនា ២០១៨	៣០ មិថុនា ២០១៩	៣០ មិថុនា ២០១៨	៣០ មិថុនា ២០១៨	៣០ មិថុនា ២០១៨
	ដុល្លារអាមេរិក	គិតជាពាន់រៀល	ដុល្លារអាមេរិក	ដុល្លារអាមេរិក	គិតជាពាន់រៀល	ដុល្លារអាមេរិក
ចំណូលការប្រាក់	១៥៩	៦៤៦	១.៣៣៧	១៥៩	៦៤៦	១.៣៣៧
ចំណូលផ្សេងៗ	៣០៦.៨៣២	១.២៤៧.៥៧៩	៤៨.៤៧៧	៣០៥.១៧៧	១.២៤០.៨៥០	៤៨.២២១
	៣០៦.៩៩១	១.២៤៨.២២៥	៤៩.៨១៤	៣០៥.៣៣៦	១.២៤១.៤៩៦	៤៩.៥៥៨

១៨. ចំណាយទូទៅ និងចំណាយរដ្ឋបាល

	មិនបានធ្វើសវនកម្ម សម្រាប់រយៈពេល ៣ខែ បញ្ចប់					
	សម្ព័ន្ធ		ក្រុមហ៊ុន			
	៣០ មិថុនា ២០១៩	៣០ មិថុនា ២០១៨	៣០ មិថុនា ២០១៩	៣០ មិថុនា ២០១៨	៣០ មិថុនា ២០១៨	៣០ មិថុនា ២០១៨
	ដុល្លារអាមេរិក	គិតជាពាន់រៀល	ដុល្លារអាមេរិក	ដុល្លារអាមេរិក	គិតជាពាន់រៀល	ដុល្លារអាមេរិក
រំលស់ទ្រព្យសម្បត្តិ						
រោងចក្រ និងបរិក្ខារ	២៧៦.៣៣២	១.១២៣.៥៦៦	២៧២.៩១៤	២៥២.៦៥៨	១.០២៧.៣០៧	២៦៦.៦៥៨
ថ្លៃភ្លើង	១៣.៦០៧	៥៥.៣២៥	៩.២១៩	៩.១៨១	៣៧.៣៣០	៩.២១៩
សេវារៀបចំឯកសារ	៨៩០	៣.៦១៩	-	២៥៥	១.០៣៧	-
ចំណាយលើការថែទាំ	៩១.៤៨០	៣៧១.៩៥៨	៣១៨.៥៧៨	៧២.៤៩៤	២៩៤.៧៦១	៣១៨.២៩៦
ចំណាយលើអ្នកអាជីព	១៥៥.៥០៨	៦៣២.២៩៦	៣០.៩២០	១២៦.៥០៦	៥១៤.៣៧៣	១៦.៦៨៦
ចំណាយបុគ្គលិក	៧០៤.៣៨៨	២.៨៦៤.០៤២	៦៩៧.៧៨៥	៥៣៤.៩១១	២.១៧៤.៩៤៨	៥៤៩.៨៦៤
ចំណាយថ្លៃជួល	១៤.០៦៩	៥៧.២០៥	-	៦.៤៦៨	២៦.២៩៩	-
ចំណាយលក់						
និងផ្សព្វផ្សាយ	១៣.៧៥៥	៥៥.៩២៨	៦០.៥៥៩	១៣.៧៥៥	៥៥.៩២៨	៦០.៥៥៩
ចំណាយសន្តិសុខ	៣៥.០៦៥	១៤២.៥៧៤	៦.៥៨៨	២៩.៦៤៤	១២០.៥៣៣	៣៧.៣៣៤
ពន្ធកាត់ទុក ពន្ធលើអត្ថប្រយោជន៍បន្ថែម						
និង ពន្ធផ្សេងៗ	៣៥.៨០២	១៤៥.៥៧១	៥.៧៧៦	២៧.៦៧៦	១១២.៥៣១	៥.២៨៦
ចំណាយផ្សេងៗ	១៦៩.៦៩៣	៦៨៩.៩៧១	១០១.៤១៦	១៥០.៧៣៦	៦១២.៨៩២	៥៧.០២៥
	១.៥១០.៥៨៩	៦.១៤២.០៥៥	១.៥០៣.៧៥៥	១.២២៤.២៨៤	៤.៩៧៧.៩៣៩	១.៣២០.៩២៧

១៨. ចំណាយទូទៅ និងចំណាយរដ្ឋបាល (ត)

	មិនបានធ្វើសវនកម្ម សម្រាប់រយៈពេល ៦ខែ បញ្ចប់					
	សម្ព័ន្ធ		ក្រុមហ៊ុន			
	៣០ មិថុនា ២០១៩ ដុល្លារអាមេរិក	គិតជាពាន់រៀល	៣០ មិថុនា ២០១៨ ដុល្លារអាមេរិក	៣០ មិថុនា ២០១៩ ដុល្លារអាមេរិក	គិតជាពាន់រៀល	៣០ មិថុនា ២០១៨ ដុល្លារអាមេរិក
រំលស់ទ្រព្យសម្បត្តិ រោងចក្រ និងបរិក្ខារ	៥៥៥.៧៦៥	២.២៥៩.៧៤០	៥៤៥.៤៩៥	៥០៩.៤៦១	២.០៧១.៤៦៨	៥៣៣.០៨៤
ថ្លៃភ្លើង	២៥.៧០៧	១០៤.៥២៥	១៧.៤០០	១៧.១៧៩	៦៩.៨៥០	១៧.៤០០
សេវារៀបចំឯកសារ	៣.៨៨១	១៥.៧៨០	-	៩៧៩	៣.៩៨១	-
ចំណាយលើការថែទាំ	១៦០.១០១	៦៥០.៩៧១	៣៤៣.៧១២	១៣៩.៩០០	៥៦៨.៨៣៣	៣៤៣.៣២០
ចំណាយលើអ្នកអាជីព	២៦៤.០៩២	១.០៧៣.៧៩៨	១១៨.១៩៤	២២១.៥៦៥	៩០០.៨៨៣	១០១.៥៤០
ចំណាយបុគ្គលិក	១.២៤០.២៦៨	៥.០៤២.៩៣០	១.៣២៩.១០០	៩១០.៥៥០	៣.៧០២.២៩៦	១.០៣៨.៦៣៨
ចំណាយថ្លៃជួល	៣១.៦០៧	១២៨.៥១៤	-	១៣.៩០៨	៥៦.៥៥០	-
ចំណាយលក់ និងផ្សព្វផ្សាយ	៣០.៨៤៩	១២៥.៤៣២	៧៣.៣៥៥	១៨.៦៧៣	៧៥.៩២៤	៧៣.៣៥៥
ចំណាយសន្តិសុខ ពន្ធកាត់ទុកពន្ធលើអត្ត ប្រយោជន៍បន្ថែម និងពន្ធ ផ្សេងៗ	៧៨.៩០៤	៣២០.៨២៤	១៣.៤៥៥	៦៩.៦៨៧	២៨៣.៣៤៧	៧៤.៤៧៤
ចំណាយផ្សេងៗ	៥២.០៦៦	២១១.៧០០	១៨.២៤២	៣៨.៤៦៤	១៥៦.៣៩៥	១៦.៣៤១
	៦១៩.៦៣៤	២.៥១៩.៤៣២	២២៧.៣៨៦	៥៧១.៤៥៨	២.៣២៣.៥៤៩	១៣២.៩៨៥
	៣.០៦២.៨៧៤	១២.៤៥៣.៦៤៦	២.៦៨៦.៣៣៩	២.៥១១.៨២៤	១០.២១៣.០៧៦	២.៣៣១.១៣៧

១៩. ចំណាយហិរញ្ញប្បទាន

	មិនបានធ្វើសវនកម្ម សម្រាប់រយៈពេល ៣ខែ បញ្ចប់					
	សម្ព័ន្ធ		ក្រុមហ៊ុន			
	៣០ មិថុនា ២០១៩ ដុល្លារអាមេរិក	គិតជាពាន់រៀល	៣០ មិថុនា ២០១៨ ដុល្លារអាមេរិក	៣០ មិថុនា ២០១៩ ដុល្លារអាមេរិក	គិតជាពាន់រៀល	៣០ មិថុនា ២០១៨ ដុល្លារអាមេរិក
ចំណាយការប្រាក់លើ លក្ខខណ្ឌកម្ចី	២៥១.៥១៦	១.០២២.៦៦៤	១៦១.០៨៣	២៤៥.៥១៦	៩៩៨.២៦៨	១៦១.០៨៣

	មិនបានធ្វើសវនកម្ម សម្រាប់រយៈពេល ៦ខែ បញ្ចប់					
	សម្ព័ន្ធ		ក្រុមហ៊ុន			
	៣០ មិថុនា ២០១៩ ដុល្លារអាមេរិក	គិតជាពាន់រៀល	៣០ មិថុនា ២០១៨ ដុល្លារអាមេរិក	៣០ មិថុនា ២០១៩ ដុល្លារអាមេរិក	គិតជាពាន់រៀល	៣០ មិថុនា ២០១៨ ដុល្លារអាមេរិក
ចំណាយការប្រាក់លើ លក្ខខណ្ឌកម្ចី	៤៦៤.២៣៥	១.៨៨៧.៥៨០	៣២០.៥៧៥	៤៥៨.២៣៥	១.៨៦៣.១៨៤	៣២០.៥៧៥

២០. ចំណាយពន្ធ

	មិនបានធ្វើសវនកម្ម សម្រាប់រយៈពេល ៣ខែ បញ្ចប់					
	សម្ព័ន្ធ		ក្រុមហ៊ុន			
	៣០ មិថុនា ២០១៩ ដុល្លារអាមេរិក	គិតជាពាន់រៀល	៣០ មិថុនា ២០១៨ ដុល្លារអាមេរិក	៣០ មិថុនា ២០១៩ ដុល្លារអាមេរិក	៣០ មិថុនា ២០១៩ គិតជាពាន់រៀល	៣០ មិថុនា ២០១៨ ដុល្លារអាមេរិក
ចំណាយពន្ធលើ ប្រាក់ចំណូល						
ក្នុងគ្រា	៩៩.៦៦៩	៤០៥.២៥៤	-	៩៩.៦៦៩	៤០៥.២៥៤	-
លើសសវិធានធនក្នុងគ្រាមុន	-	-	(៨៨២)	-	-	-
	៩៩.៦៦៩	៤០៥.២៥៤	(៨៨២)	៩៩.៦៦៩	៤០៥.២៥៤	-

	មិនបានធ្វើសវនកម្ម សម្រាប់រយៈពេល ៦ខែ បញ្ចប់					
	សម្ព័ន្ធ		ក្រុមហ៊ុន			
	៣០ មិថុនា ២០១៩ ដុល្លារអាមេរិក	គិតជាពាន់រៀល	៣០ មិថុនា ២០១៨ ដុល្លារអាមេរិក	៣០ មិថុនា ២០១៩ ដុល្លារអាមេរិក	៣០ មិថុនា ២០១៩ គិតជាពាន់រៀល	៣០ មិថុនា ២០១៨ ដុល្លារអាមេរិក
ចំណាយពន្ធលើ ប្រាក់ចំណូល						
ក្នុងគ្រា	២.៣៤៤.៣៤៦	៩.៥៣២.១១១	១.៨៦៧	២.៣៤២.២១៨	៩.៥២៣.៤៥៨	-
លើសសវិធានធនក្នុងគ្រាមុន	-	-	(៨៨២)	-	-	-
	២.៣៤៤.៣៤៦	៩.៥៣២.១១១	៩៨៥	២.៣៤២.២១៨	៩.៥២៣.៤៥៨	-

ផ្អែកលើច្បាប់ស្តីពីសារពើពន្ធរបស់ព្រះរាជាណាចក្រកម្ពុជា ក្រុមហ៊ុនមានកាតព្វកិច្ចក្នុងការបង់ពន្ធលើប្រាក់ចំណេញក្នុងអត្រា ២០% (២០១៨: ១០%) លើប្រាក់ចំណេញជាប់ពន្ធ។ ក្រុមហ៊ុនទទួលបានការលើកទឹកចិត្តពន្ធដារក្នុងវិស័យមូលបត្រពីអគ្គនាយកដ្ឋានពន្ធដារ ដោយបន្ថយអត្រាពន្ធលើប្រាក់ចំណេញ ១០% រយៈពេល ៣ឆ្នាំ គិតពីឆ្នាំ២០១៦ ដល់ ២០១៨។ អត្រាពន្ធលើប្រាក់ចំណេញនឹងផ្លាស់ទៅ ២០% វិញ សម្រាប់ដំណាច់ឆ្នាំថ្ងៃទី៣១ ខែធ្នូ ឆ្នាំ២០១៩។

២១. ចំណេញក្នុងមួយភាគហ៊ុន

	មិនបានធ្វើសវនកម្ម សម្រាប់រយៈពេល ៣ខែ បញ្ចប់		
	សម្ព័ន្ធ		
	៣០ មិថុនា ២០១៩	៣០ មិថុនា ២០១៨	
	ដុល្លារអាមេរិក	គិតជាពាន់រៀល	ដុល្លារអាមេរិក
ចំណេញ/(ខាត)សម្រាប់ផ្តល់ដល់ភាគទុនិកធម្មតា	២៩៧.៨៩៣	១.២១១.២៣៣	(៥៥៨.០០៤)
	ឯកតា	ឯកតា	ឯកតា
ចំនួនភាគហ៊ុនធម្មតាដែលបានដាក់លក់ គិតជាមធ្យម	៧១.៨៧៥.០០០	៧១.៨៧៥.០០០	៥៧.៨៧៥.០០០
ចំណេញ/(ខាត)ក្នុងមួយភាគហ៊ុនគោល	០,០០៤	០,០១៧	(០,០១០)
ចំណេញ/(ខាត)ក្នុងមួយភាគហ៊ុនដែលថយចុះ	០,០០៤	០,០១៧	(០,០១០)

	មិនបានធ្វើសវនកម្ម សម្រាប់រយៈពេល ៦ខែ បញ្ចប់		
	សម្ព័ន្ធ		
	៣០ មិថុនា ២០១៩	៣០ មិថុនា ២០១៨	
	ដុល្លារអាមេរិក	គិតជាពាន់រៀល	ដុល្លារអាមេរិក
ចំណេញ/(ខាត)សម្រាប់ផ្តល់ដល់ភាគទុនិកធម្មតា	៩.០៦៤.៥០១	៣៦.៨៥៦.២៦១	(១.១៦៥.២៤៣)
	ឯកតា	ឯកតា	ឯកតា
ចំនួនភាគហ៊ុនធម្មតាដែលបានដាក់លក់ គិតជាមធ្យម	៧១.៨៧៥.០០០	៧១.៨៧៥.០០០	៥៧.៨៧៥.០០០
ចំណេញ/(ខាត)ក្នុងមួយភាគហ៊ុនគោល	០,១២៦	០,៥១៣	(០,០២០)
ចំណេញ/(ខាត)ក្នុងមួយភាគហ៊ុនដែលថយចុះ	០,១២៦	០,៥១៣	(០,០២០)

ចំណេញ/(ខាត)ក្នុងមួយភាគហ៊ុនដែលថយចុះ ត្រូវបានគណនាដោយកាត់កងចំនួនភាគហ៊ុនធម្មតា ដែលមិនទាន់បានដាក់លក់ជាមធ្យម ដើម្បីសន្មត់នូវការផ្លាស់ប្តូរនូវភាគហ៊ុនធម្មតាដែលអាចធ្លាក់តម្លៃទាំងអស់។ ក្រុមហ៊ុនមិនមានភាគហ៊ុនធម្មតាដែលអាចធ្លាក់តម្លៃទេក្នុងការិយបរិច្ឆេទនេះ។ ដូច្នោះ ចំណេញក្នុងមួយភាគហ៊ុន ដែលថយចុះ មានតម្លៃស្មើចំណេញក្នុងមួយភាគហ៊ុនគោល។

២២. ការលាតត្រដាងពីភាគីពាក់ព័ន្ធ

សម្ព័ន្ធ និង ក្រុមហ៊ុនមានប្រតិបត្តិការសំខាន់ៗជាមួយនឹងភាគីពាក់ព័ន្ធក្នុងការិយបរិច្ឆេទនេះដូចខាងក្រោម៖

	មិនបានធ្វើសវនកម្ម សម្រាប់រយៈពេល ៦ខែ បញ្ចប់					
	សម្ព័ន្ធ		ក្រុមហ៊ុន			
	៣០ មិថុនា ២០១៩	៣០ មិថុនា ២០១៨	៣០ មិថុនា ២០១៩	៣០ មិថុនា ២០១៨	៣០ មិថុនា ២០១៩	៣០ មិថុនា ២០១៨
បញ្ចុះសម្ព័ន្ធ	ដុល្លារអាមេរិក	គិតជាពាន់រៀល	ដុល្លារអាមេរិក	ដុល្លារអាមេរិក	គិតជាពាន់រៀល	ដុល្លារអាមេរិក
ខូលប៊ីន អេនីជី (ខេមបូឌា)						
ភីភីអេស អ៊ីហ្សេត លីមីតធីត						
ចំណូលពីជួល	២៧៤.០០០	១.១១៤.០៨៤	២៧៤.០០០	២៧៤.០០០	១.១១៤.០៨៤	២៧៤.០០០
ចំណាយថ្លៃទឹក ថ្លៃភ្លើង	(២២៧.០៣៨)	(៩២៣.១៣៧)	(២០៣.២៣៦)	(២២៧.០៣៨)	(៩២៣.១៣៧)	(២០៣.២៣៦)
បុគ្គលសម្ព័ន្ធ						
សហ៍សអ៊ី & ស៊ី						
ខូ អិលធីឌី						
ចំណាយការសាងសង់	-	-	-	(២.៤៧១.០៤១)	(១០.០៤៧.២៥៣)	(១.៦៨៦.៦៥៩)

២៣. កម្មវត្ថុ និងគោលការណ៍នៃការគ្រប់គ្រងហានិភ័យហិរញ្ញវត្ថុ

កម្មវត្ថុនៃការគ្រប់គ្រងហានិភ័យហិរញ្ញវត្ថុរបស់សម្ព័ន្ធគឺ ដើម្បីបង្កើនប្រសិទ្ធភាពតម្លៃសម្រាប់ភាគទុនិក ហើយទន្ទឹមគ្នា នេះក៏ដើម្បីកាត់បន្ថយសក្តានុពលនៃផលប៉ះពាល់មិនល្អ ដែលអាចកើតឡើងដោយសារការប្រែប្រួលនៃទីផ្សារហិរញ្ញវត្ថុ។

ក្រុមប្រឹក្សាភិបាលមានទំនួលខុសត្រូវលើការកំណត់កម្មវត្ថុនេះ និង គោលការណ៍មូលដ្ឋាននៃការគ្រប់គ្រង ហានិភ័យហិរញ្ញវត្ថុរបស់សម្ព័ន្ធ។ ហេតុនេះគណៈគ្រប់គ្រងបានបង្កើតគោលការណ៍លំអិតដូចជា កម្រិតសិទ្ធិអំណាច ត្រួតពិនិត្យការទទួលខុសត្រូវ ការកំណត់ និង វាស់វែងអត្តសញ្ញាណហានិភ័យ និងកំណត់ផលប៉ះពាល់ ដោយអនុលោមតាមកម្មវត្ថុនិងគោលការណ៍មូលដ្ឋានដែលបានអនុម័តដោយក្រុមប្រឹក្សាភិបាល។

ក. ហានិភ័យឥណទាន

ហានិភ័យឥណទាន គឺជាការខាតបង់ផ្នែកហិរញ្ញវត្ថុរបស់សម្ព័ន្ធ ដោយសមភាគីមិនបានបំពេញ កាតព្វកិច្ចដូចមានចែងក្នុងកិច្ចសន្យា។ សម្ព័ន្ធ ប្រឈមនឹងហានិភ័យឥណទានភាគច្រើនពីការលក់ ជាឥណទាន។ តាមគោលការណ៍ សម្ព័ន្ធត្រូវត្រួតពិនិត្យជាប្រចាំទៅលើស្ថានភាពហិរញ្ញវត្ថុរបស់សមភាគី ដើម្បីធានាថា សម្ព័ន្ធប្រឈមនឹងហានិភ័យឥណទានតិចបំផុត។

ហានិភ័យឥណទានដែលសម្ព័ន្ធដោយផលប៉ះពាល់ គឺតាមរយៈគណនីពាណិជ្ជកម្មទទួល។ អាយុកាលឥណទានរបស់សម្ព័ន្ធ មានរយៈពេលពី១ ទៅ ៣ខែ (២០១៨៖១ ទៅ ៣ខែ) ហើយសម្ព័ន្ធ ព្យាយាមធ្វើការគ្រប់គ្រងយ៉ាងដិតដល់ លើគណនីត្រូវទទួលដែលមិនទាន់ប្រមូលដើម្បីកាត់បន្ថយហានិភ័យ ឥណទានអោយទាបបំផុត។ សមតុល្យដែលហួសកាលកំណត់ ត្រូវបានពិនិត្យឡើងវិញយ៉ាងទៀងទាត់ដោយគណៈគ្រប់គ្រង។

២៣. កម្មវត្ថុ និងគោលការណ៍នៃការគ្រប់គ្រងហានិភ័យហិរញ្ញវត្ថុ (ត)

ខ. ហានិភ័យសាច់ប្រាក់ងាយស្រួល និងលំហូរសាច់ប្រាក់

ហានិភ័យសាច់ប្រាក់ងាយស្រួល និង លំហូរសាច់ប្រាក់កើតឡើងពីការគ្រប់គ្រងរបស់សម្ព័ន្ធ ទៅលើមូលធនបង្វិល។ វាគឺជាហានិភ័យមួយដែលសម្ព័ន្ធនឹងជួបប្រទះផលលំបាកក្នុងការបំពេញនូវកាតព្វកិច្ច ហិរញ្ញវត្ថុនៅពេលដែលដល់កាលកំណត់ត្រូវសង។

សម្ព័ន្ធគ្រប់គ្រងរយៈកាលកំណត់របស់បំណុលចាស់ៗ លំហូរសាច់ប្រាក់ពីប្រតិបត្តិការ និង ភាពមាន ស្រាប់នៃមូលនិធិយ៉ាងសកម្ម ដើម្បីធានាបាននូវរាល់តម្រូវការប្រតិបត្តិការវិនិយោគ និង ហិរញ្ញប្បទាន។ នៅក្នុងយុទ្ធសាស្ត្រនៃការគ្រប់គ្រងហានិភ័យសាច់ប្រាក់ងាយស្រួល សម្ព័ន្ធធ្វើការរក្សានូវកម្រិតសាច់ប្រាក់ និង សាច់ប្រាក់សមមូលគ្រប់គ្រាន់សម្រាប់គាំទ្រដល់សកម្មភាពប្រតិបត្តិការរបស់សម្ព័ន្ធ។

គ. ហានិភ័យអត្រាការប្រាក់

ហានិភ័យអត្រាការប្រាក់ គឺជាហានិភ័យដែលតម្លៃទីផ្សារ ឬលំហូរសាច់ប្រាក់នាពេលអនាគត នៃឧបករណ៍ហិរញ្ញវត្ថុរបស់សម្ព័ន្ធ អាចនឹងប្រែប្រួលដោយសារតែការប្រែប្រួលរបស់អត្រាការប្រាក់ទីផ្សារ។

ការប្រឈមរបស់សម្ព័ន្ធទៅនឹងហានិភ័យអត្រាការប្រាក់ គឺទាក់ទងនឹងកម្ចី។ សម្ព័ន្ធគ្រប់គ្រងហានិភ័យអត្រាការប្រាក់របស់ខ្លួន ដោយត្រួតពិនិត្យយ៉ាងយកចិត្តទុកដាក់លើបំណុលទីផ្សារ ហើយសំខាន់ ជាងនេះទៀតគឺរក្សាអោយបាននូវការលាយឡំនូវកម្ចីមានអត្រាថេរ និង ប្រែប្រួលដោយប្រុងប្រយ័ត្ន។ សម្ព័ន្ធពុំបានប្រើប្រាស់ដេរីវេទីវឌ្ឍឧបករណ៍ហិរញ្ញវត្ថុ ដើម្បីកាត់បន្ថយហានិភ័យរបស់ប្រាក់បំណុលដែលត្រូវសងនោះទេ។

មេកេឃី ធីលេសី (ខេមបូឌា) ឯ.ក
 គណនេយ្យករជំនាញ
 ផ្ទះលេខ ៨៧ ផ្លូវលេខ ២៩៨
 សង្កាត់បឹងកេងកង១ ខណ្ឌការពារ
 រាជធានីភ្នំពេញ ព្រះរាជាណាចក្រកម្ពុជា
 T: +៨៥៥ ២៣ ៩៨៧ ១០០
 F: +៨៥៥ ២៣ ៩៨៧ ៣៨៨
 info@bakertilly.com.kh
 www.bakertilly.com.kh

(អត្តលេខចុះបញ្ជី ០០០០៦៤៤៨)

**របាយការណ៍នៃការត្រួតពិនិត្យលើព័ត៌មានហិរញ្ញវត្ថុសង្ខេបបណ្តោះអាសន្ន
 ជូនចំពោះភាគហ៊ុនិករបស់ ក្រុមហ៊ុន គ្រូពេញ អេសអិហ្វឺស ភីអិលស៊ី**
 (ចុះបញ្ជីពាណិជ្ជកម្មនៅព្រះរាជាណាចក្រកម្ពុជា)

សេចក្តីផ្តើម

យើងខ្ញុំបានធ្វើការត្រួតពិនិត្យរបាយការណ៍ហិរញ្ញវត្ថុសង្ខេបរបស់ក្រុមហ៊ុន គ្រូពេញ អេសអិហ្វឺស ភីអិលស៊ី ហៅកាត់ថា (ក្រុមហ៊ុន) និង ក្រុមហ៊ុនបុត្រសម្ព័ន្ធហៅកាត់ថា (សម្ព័ន្ធ) ដែលរួមមានរបាយការណ៍ស្ថានភាពហិរញ្ញវត្ថុសង្ខេប នាថ្ងៃទី៣០ ខែមិថុនា ឆ្នាំ២០១៩ ព្រមទាំងរបាយការណ៍ចំណេញ ឬខាត និងចំណូលផ្សេងៗសង្ខេប របាយការណ៍បម្រែបម្រួលមូលធនសង្ខេប និងរបាយការណ៍បម្រុសាច់ប្រាក់សង្ខេប សម្រាប់ត្រីមាសនិង រយៈពេល៦ខែ និងកំណត់សម្គាល់ព័ត៌មានហិរញ្ញវត្ថុបន្ថែមផ្សេងៗ ត្រូវបានគេស្គាល់ផងដែរថា ព័ត៌មានហិរញ្ញវត្ថុសង្ខេបបណ្តោះអាសន្ន។ អន្តរាយកជាអ្នកទទួលខុសត្រូវក្នុងការរៀបចំ និងបញ្ជូនព័ត៌មានហិរញ្ញវត្ថុសង្ខេបបណ្តោះអាសន្ន។ ទំនួលខុសត្រូវរបស់យើងខ្ញុំគឺ ធ្វើការសន្និដ្ឋានទៅលើព័ត៌មានហិរញ្ញវត្ថុសង្ខេបបណ្តោះអាសន្ន ដោយផ្អែកលើការត្រួតពិនិត្យទៀតរបស់យើងខ្ញុំ។

វិសាលភាពនៃការត្រួតពិនិត្យ

យើងខ្ញុំបានធ្វើការត្រួតពិនិត្យ ដោយអនុលោមតាមស្តង់ដារអន្តរជាតិកម្ពុជាលើការត្រួតពិនិត្យលេខ ២៤១០ ស្តីពី ការត្រួតពិនិត្យព័ត៌មានហិរញ្ញវត្ថុក្នុងគ្រួសារ ដែលធ្វើឡើងដោយសវនករឯករាជ្យរបស់ក្រុមហ៊ុន។ ការត្រួតពិនិត្យលើ ព័ត៌មានហិរញ្ញវត្ថុរួមមាន ការចាត់ស្រាវជ្រាវលើក ដែលពាក់ព័ន្ធផ្ទាល់នឹងព័ត៌មានហិរញ្ញវត្ថុ និងគណនេយ្យ ព្រមទាំងការអនុវត្តនូវការវិភាគ និង ទំនាក់ទំនងការត្រួតពិនិត្យផ្សេងៗ។ ការត្រួតពិនិត្យមានវិសាលភាពតិចជាងការធ្វើសវនកម្ម ដោយអនុលោមទៅតាមស្តង់ដារសវនកម្មអន្តរជាតិខែកម្ពុជា ហើយជាលទ្ធផលយើងខ្ញុំមិនអាចធ្វើការធានាថា បានដឹងនូវរាល់បញ្ហាសំខាន់ៗដែលអាចនឹងកំណត់បានប្រសិនបើធ្វើសវនកម្ម។ ដូច្នេះយើងខ្ញុំមិនបញ្ចេញមតិយោបល់សវនកម្មនោះទេ។

របាយការណ៍នៃការត្រួតពិនិត្យលើព័ត៌មានហិរញ្ញវត្ថុរបស់ក្រុមហ៊ុនបម្រើអតិថិជន
ជូនចំពោះភាគហ៊ុនិករបស់ ក្រុមហ៊ុន គ្រីភេកា អេសអ៊ីហ្វឹត អ៊ីអិលស៊ី (បន្ត)
(ចុះបញ្ជីពាណិជ្ជកម្មនៅព្រះរាជាណាចក្រកម្ពុជា)

សេចក្តីសន្និដ្ឋាន

យោងតាមការត្រួតពិនិត្យរបស់យើងខ្ញុំមិនមានបញ្ហាណាមួយដែលធ្វើអោយយើងខ្ញុំជឿជាក់ថា ព័ត៌មានហិរញ្ញវត្ថុរបស់ក្រុមហ៊ុន ដែលបាន
ភ្ជាប់មកជាមួយនេះ មិនបានរៀបចំឡើងក្រុមប្រឹក្សាគ្រប់ទិដ្ឋភាពជាសារវន្តទាំងអស់ទៅតាមស្តង់ដារគណនេយ្យអន្តរជាតិកម្ពុជា លេខ ៣៤
ស្តីពី របាយការណ៍ហិរញ្ញវត្ថុរបស់ក្រុមហ៊ុន នោះទេ។



បេកយើ មីលស៊ី (ខេមបូឌា) ឯ.ក

រាជធានីភ្នំពេញ
ព្រះរាជាណាចក្រកម្ពុជា
ថ្ងៃទី០៨ ខែសីហា ឆ្នាំ២០១៩

ផ្នែកទី ៧: ព័ត៌មានអំពីប្រតិបត្តិការជាមួយភាគីពាក់ព័ន្ធ

៧.១. ប្រតិបត្តិការសំខាន់ៗជាមួយភាគីពាក់ព័ន្ធដោយបញ្ជាក់ពីឈ្មោះភាគីពាក់ព័ន្ធប្រភេទប្រតិបត្តិការ និងកាលបរិច្ឆេទ

ក្នុងត្រីមាសទី២ ឆ្នាំ២០១៨នេះ យើងមិនមានប្រតិបត្តិការសំខាន់ៗភាគីពាក់ព័ន្ធកាន់កាប់ភាគីពាក់ព័ន្ធមានសិទ្ធិបោះឆ្នោតចំនួនច្រើនលើសលប់ ឬភាគីពាក់ព័ន្ធកាន់កាប់ភាគីពាក់ព័ន្ធមានសិទ្ធិបោះឆ្នោតចំនួនច្រើននោះទេ។

៧.២. ប្រតិបត្តិការសំខាន់ៗជាមួយអភិបាល ឬបុគ្គលិកជាន់ខ្ពស់ ឬប្រតិបត្តិការសំខាន់ៗជាមួយបុគ្គលដែលជាអភិបាលឬបុគ្គលិកជាន់ខ្ពស់មានផលប្រយោជន៍

ក្នុងត្រីមាសទី២ ឆ្នាំ២០១៩នេះ យើងមិនមានប្រតិបត្តិការសំខាន់ៗជាមួយអភិបាល ឬបុគ្គលិកជាន់ខ្ពស់ ឬប្រតិបត្តិការសំខាន់ៗជាមួយបុគ្គលដែលជាអភិបាលឬបុគ្គលិកជាន់ខ្ពស់មានផលប្រយោជន៍ ។

៧.៣. ប្រតិបត្តិការសំខាន់ៗជាមួយសមាជិកគ្រួសារផ្ទាល់របស់អភិបាល និងបុគ្គលិកជាន់ខ្ពស់

ក្នុងត្រីមាសទី២ ឆ្នាំ២០១៩នេះ យើងពុំមាន ប្រតិបត្តិការសំខាន់ៗប្រភេទនេះកើតឡើងចំពោះក្រុមហ៊ុន យើងទេ។

៧.៤. ប្រតិបត្តិការសំខាន់ៗជាមួយបុគ្គលដែលមានទំនាក់ទំនងជាមួយ អភិបាលរបស់បុគ្គលបោះឆ្នោត ក្រុមហ៊ុនឬគ្រួសារ ឬក្រុមហ៊ុនហូលឌីងរបស់បុគ្គលបោះឆ្នោត ដែលទំនាក់ទំនងរបស់បុគ្គលទាំងនោះកើតមាននៅក្នុងប្រតិបត្តិការ ឬការចាត់ចែងណាមួយដែលធ្វើឡើងដោយបុគ្គលបោះឆ្នោត

ក្នុងត្រីមាសទី២ ឆ្នាំ២០១៩នេះ ក្រុមហ៊ុនយើង មិនមានប្រតិបត្តិការសំខាន់ៗជាមួយបុគ្គលដែលមានទំនាក់ទំនងជាមួយអភិបាលរបស់បុគ្គលបោះឆ្នោត ក្រុមហ៊ុនឬគ្រួសារ ឬក្រុមហ៊ុនហូលឌីងរបស់បុគ្គលបោះឆ្នោត ទាំងនោះទេ។

៧.៥. ប្រតិបត្តិការសំខាន់ៗជាមួយបុគ្គលធ្លាប់ជាអភិបាល ឬបុគ្គលជាប់ពាក់ព័ន្ធជាមួយបុគ្គលធ្លាប់ជាអភិបាលក្នុងរយៈពេល ០២ (ពីរ) ឆ្នាំចុងក្រោយ

ក្នុងត្រីមាសទី២ ឆ្នាំ ២០១៩នេះ ក្រុមហ៊ុនយើង មិនមានប្រតិបត្តិការសំខាន់ៗជាមួយបុគ្គលដែលធ្លាប់ជាអភិបាល ឬបុគ្គលជាប់ពាក់ព័ន្ធជាមួយបុគ្គលធ្លាប់ជាអភិបាលក្នុងរយៈពេល ០២ (ពីរ) ឆ្នាំចុងក្រោយនោះទេ។

៧.៦. ប្រតិបត្តិការសំខាន់ៗជាមួយអភិបាលដែលទទួលបានផលប្រយោជន៍ ឬកម្រៃវិជ្ជាជីវៈសម្រាប់សេវាដែលខ្លួនបានផ្តល់តាមរយៈក្រុមហ៊ុនណាមួយ ដល់បុគ្គលបោះឆ្នោត

ក្នុងត្រីមាសទី២ ឆ្នាំ ២០១៩នេះ ក្រុមហ៊ុនយើង មិនមានប្រតិបត្តិការសំខាន់ៗជាមួយអភិបាលដែលទទួលបានផលប្រយោជន៍ ឬកម្រៃវិជ្ជាជីវៈសម្រាប់សេវាដែលខ្លួនបានផ្តល់តាមរយៈក្រុមហ៊ុនណាមួយ ដល់បុគ្គលបោះឆ្នោត នោះទេ។

៧.៧. ប្រតិបត្តិការសំខាន់ៗជាមួយភាគីពាក់ព័ន្ធផ្សេងទៀត

ក្នុងត្រីមាសទី២ ឆ្នាំ ២០១៩នេះ យើងមិនមានប្រតិបត្តិការសំខាន់ៗជាមួយភាគីពាក់ព័ន្ធផ្សេងទៀត។

ផ្នែកទី ៨: ការពិភាក្សា និងការវិភាគរបស់គណៈគ្រប់គ្រង

៨.១. ទិដ្ឋភាពទូទៅនៃប្រតិបត្តិការ

ក-ការវិភាគចំណូល

ប្រាក់ចំណូលសម្រាប់ ត្រីមាសទី១ មានចំនួន ១៣.៨៩៥.៧០១ ពាន់រៀល មានការកើនឡើងចំនួន ៦០,៨២%។	នៅក្នុងត្រីមាសទី២ឆ្នាំ២០១៩ ក្រុមហ៊ុនមានប្រាក់ចំណូលសរុបមានចំនួន ១៣.៨៩៥.៧០១ ពាន់រៀល ដែលមានការកើនឡើងចំនួន ៦០,៨២% បើប្រៀបធៀបទៅនឹងត្រីមាសទី២ ឆ្នាំ២០១៨ ដែលមានចំនួន ៨.៦៤០.៤៩៤ ។ ការកើនឡើងនេះ ភាគច្រើនបណ្តាលមកពីចំណូលពីការលក់ដី ៩.៨៥៥.៤៣៥ ពាន់រៀល (ខណៈដែលត្រីមាសទី២ ឆ្នាំ២០១៨ មានចំនួន ៤.១៦៦.០៣៨ ពាន់រៀល)។
---	---

ខ-ការវិភាគចំណូលតាមផ្នែក

ប្រាក់ចំណូលពីការលក់ដីមានការកើនឡើង ៧០,៩២% បើប្រៀបធៀបនឹងត្រីមាសទី២ឆ្នាំមុន និងទទួលបាន ៤៨,២២% នៃប្រាក់ចំណូលសរុប។

ប្រាក់ចំណូលសរុបត្រូវបានបែងចែកសម្រាប់ ត្រីមាសទី ១ នៃឆ្នាំ ២០១៩ និងឆ្នាំ ២០១៨ ដូចខាងក្រោម៖

ល.រ	ប្រភពចំណូល	ត្រីមាសទី២ ឆ្នាំ២០១៩		ត្រីមាសទី២ឆ្នាំ២០១៨	
		បរិមាណ	ភាគរយ	បរិមាណ	ភាគរយ
១	ចំណូលពីការលក់ដី	៩.៨៥៥.៤៣៥	៧០.៩២%	៤.១៦៦.០៣៨	៤៨,២២%
២	ចំណូលពីសេវាកម្ម	២.៨២៤.១៨៧	២០.៣២%	៣.៦៣៥.០២៨	៤២,០៧%
៣	ចំណូលពីការសាងសង់	៣១៧.៩២៥	២,២៩%		
៤	ចំណូលពីការជួល	៨៩៨.១៥៤	៦,៤៦%	៨៣៩.៤២៨	៩,៧២%
	ចំណូលសរុប	១៣.៨៩៥.៧០១	១០០.០០%	៤.៧៨៧.៦៧២	១០០.០០%

(ឯកតា: ពាន់រៀល)

គ-ការវិភាគគម្លាតចំណេញដុល

ប្រាក់ចំណេញដុលសម្រាប់ត្រីមាសទី២ឆ្នាំ២០១៩ មានចំនួន ៧.២៩៦.៩៧៣ ពាន់រៀល មានការកើនឡើងចំនួន ៣៨,៧៥%។	ក្នុងត្រីមាសទី២ឆ្នាំ២០១៩ ក្រុមហ៊ុនទទួលបានប្រាក់ចំណេញដុលសរុបរួមទាំងសម្ព័ន្ធក្រុមហ៊ុន មានចំនួន ៧.២៩៦.៩៧៣ ពាន់រៀល ដែលមានការកើនឡើងចំនួន ៣៨,៧៥% បើប្រៀបធៀបទៅនឹងត្រីមាសទី២ ឆ្នាំ២០១៨ មានចំនួន ៥.២៥៩.២៦៥ ពាន់រៀល ។
---	---

ឃ-ការវិភាគចំណេញ/ខាតមុនបង់ពន្ធ

ប្រាក់ចំណេញបង់ពន្ធសម្រាប់ត្រីមាសទី២ឆ្នាំ២០១៩ មានចំនួន ២.០០៥.៤៤០ ពាន់រៀល កើនឡើងចំនួន ១៩១,៣៧%។	ក្នុងត្រីមាសទី២ឆ្នាំ២០១៩ ក្រុមហ៊ុនចំណេញមុនបង់ពន្ធសរុបរួមទាំងសម្ព័ន្ធក្រុមហ៊ុន មានចំនួន ២.០០៥.៤៤០ ពាន់រៀល កើនឡើងចំនួន ១៩១,៣៧% បើប្រៀបធៀបនឹងការខាតបង់មុនបង់ពន្ធចំនួន ២.១៩៤.៧៣៦ ពាន់រៀលក្នុងត្រីមាសទី២ ឆ្នាំ២០១៨។
--	--



ង-ការវិភាគចំណេញ/ខាតក្រោយបង់ពន្ធ

<p>ចំណេញក្រោយបង់ពន្ធសម្រាប់ត្រីមាសទី ២ឆ្នាំ២០១៩ មានចំនួន១.៦០០.១៨៦ពាន់រៀល កើនឡើងចំនួន ១៧៣,០៣%។</p>	<p>ក្នុងត្រីមាសទី២ឆ្នាំ២០១៩ ក្រុមហ៊ុនចំណេញក្រោយបង់ពន្ធសរុបរួមទាំងសំបុត្រ ក្រុមហ៊ុនមាន ចំនួន ១.៦០០.១៨៦ពាន់រៀល កើនឡើងចំនួន ១៧៣,០៣% បើ ប្រៀបនឹងការខាតបង់ក្រោយបង់ពន្ធចំនួន ២.១៩១.១៥២ពាន់រៀលក្នុងត្រីមាសទី២ ឆ្នាំ២០១៨។</p>
---	---

ច-ការវិភាគពីកត្តា និងនិន្នាការដែលប៉ះពាល់ស្ថានភាព និងលទ្ធផលហិរញ្ញវត្ថុ

ដូចដែលបានរៀបរាប់ខាងពីមុន ប្រាក់ចំណូលសរុប និងប្រាក់ចំណេញក្រោយបង់ពន្ធ គឺមានផល ប៉ះពាល់យ៉ាងខ្លាំងទៅលើការលក់ដី។

៨.២. កត្តាសំខាន់ៗដែលប៉ះពាល់លើផលចំណេញ

ក-ការវិភាគពីលក្ខខណ្ឌនៃតម្រូវការ និងការផ្គត់ផ្គង់

របាយការណ៍ស្តីពីប្រទេសកម្ពុជា របស់បុគ្គលិកនៃមូលនិធិ រូបិយវត្ថុ អន្តរជាតិ ដែលបានចេញ ផ្សាយថ្មីៗនេះបានឲ្យដឹងថា សកម្មភាពសេដ្ឋកិច្ច គ្រោងនឹងកើនឡើងប្រហែល ៧ ភាគរយ ក្នុងរយៈពេលពីរបីឆ្នាំខាងមុខ។ វិនិយោគិនមួយចំនួន រង់ចាំមើលរហូតដល់ការបោះឆ្នោត ថ្នាក់ជាតិនៅឆ្នាំក្រោយ។ ប្រទេសកំពុងស្ថិតនៅកៀកនឹងការកើនឡើងនូវខ្សែចង្វាក់ផលិតកម្ម។ កិច្ចប្រឹងប្រែងទាំងនេះ អាចជួយឲ្យមានកំណើនខ្ពស់។ បើក្រលេកមើលពីភាពរីកចម្រើនស្រប នៃស៊ីវិលរបស់ពិភពលោកមានភាពអំណោយផល ការចំណាយសាធារណៈកំពុងកើនឡើង សន្ទុះ នៃការសាងសង់នៅតែរឹងមាំ ហើយសកម្មភាពទេសចរណ៍ក៏មានការរីកចម្រើនលឿនផងដែរ។

ដោយការសម្លឹងឆ្ពោះទៅមុខកំណើនសេដ្ឋកិច្ចនឹងទំនងជាធ្លាក់ចុះប្រហែល៦ភាគរយក្នុងមួយឆ្នាំ។ នេះឆ្លុះបញ្ចាំងពីការថយចុះនៃវដ្តឥណទាននិងអចលនៈទ្រព្យ និងបញ្ហាប្រឈមក្នុងការធ្វើឱ្យ ប្រសើរឡើងនូវពិធីកម្មនិងការប្រកួតប្រជែង។

ខ-ការវិភាគពីការឡើងចុះនៃថ្លៃវត្ថុធាតុដើម

មិនមានវត្ថុធាតុដើមដែលតម្រូវឱ្យមានក្នុងអំឡុងពេលត្រីមាសទី២ឆ្នាំ២០១៩នេះទេ ដោយសារតែ អាជីវកម្មរបស់យើងគឺស្ថិតនៅលើការអភិវឌ្ឍតំបន់ឧស្សាហកម្ម។

គ-ការវិភាគលើពន្ធ

មិនមានការផ្លាស់ប្តូរទៅលើគម្រោងពាក់ព័ន្ធនឹងពន្ធក្នុងអំឡុងត្រីមាសទី១ នៃឆ្នាំ២០១៩នេះទេ។

យ-ការវិភាគលើធាតុដែលខុសពីធម្មតា និងធាតុវិសាមញ្ញ

មិនមានប្រាក់ចំណូល និងការចំណាយបន្ថែមពិសេសណាមួយក្នុងអំឡុងពេលត្រីមាសទី៣ ឆ្នាំ២០១៨ នេះទេ។

៨.៣. ការប្រែប្រួលសំខាន់ៗលើការលក់ និងចំណូល

ដូចដែលបានរៀបរាប់ខាងលើ ចំណូលសរុប និងប្រាក់ចំណេញក្រោយបង់ពន្ធមានកើនឡើង បន្ទាប់ពី ចំណូលពីការលក់ដីមានការកើនឡើងគួរឲ្យកត់សម្គាល់។

៨.៤. ផលប៉ះពាល់នៃការប្តូររូបិយប័ណ្ណ អត្រាការប្រាក់ និងថ្លៃទំនិញ (Commodity)

ការធ្លាក់ថ្លៃនៃប្រាក់ដុល្លារថ្មីៗនេះ ធៀបទៅនឹងរូបិយប័ណ្ណផ្សេងៗទៀតក្នុងតំបន់ដូចជា យ៉េន ថៃបាត អាចផ្តល់ផលវិជ្ជមានដល់ការសម្រេចចិត្តវិនិយោគរបស់ក្រុមហ៊ុនផលិតកម្មបរទេស។

៨.៥. ផលប៉ះពាល់នៃអតិផរណា

អតិផរណាមិនមានផលប៉ះពាល់ជាសំខាន់ទៅលើប្រតិបត្តិការហិរញ្ញវត្ថុរបស់យើងនោះទេ។

៨.៦. គោលនយោបាយសេដ្ឋកិច្ច សារពើពន្ធ និងរូបិយរត្ន របស់រដ្ឋាភិបាល

គោលនយោបាយសំខាន់ៗដែលមានឥទ្ធិពលលើអាជីវកម្មរបស់យើងមានដូចជា:

គោលនយោបាយអភិវឌ្ឍន៍វិស័យឧស្សាហកម្មកម្ពុជាឆ្នាំ២០១៥-២០២៥ ក្នុងការតម្រង់ទិសទីផ្សារ និងបង្កើតលក្ខខណ្ឌអំណោយផល ដើម្បីជំរុញការអភិវឌ្ឍវិស័យឧស្សាហកម្ម កំពុងកៀរគរ និងទាក់ទាញវិនិយោគផ្ទាល់ពីបរទេស ដោយផ្តោតលើឧស្សាហកម្មធំៗ ការពង្រីកទីផ្សារ ការផ្ទេរបច្ចេកវិទ្យា ការបណ្តុះបណ្តាលធនធានមនុស្ស ការអភិវឌ្ឍហេដ្ឋារចនាសម្ព័ន្ធ និងការអភិវឌ្ឍតំបន់សេដ្ឋកិច្ចពិសេស ព្រមទាំងការរៀបចំតំបន់ឧស្សាហកម្មថែមទៀតផង។

លើសពីនេះទៅទៀត ការលើកទឹកចិត្តពន្ធដារក្នុងវិស័យមូលបត្រ ដល់ក្រុមហ៊ុនចុះបញ្ជីក្នុងទីផ្សារមូលបត្រ កំពុងជំរុញការអភិវឌ្ឍឲ្យបានឆាប់រហ័ស ក្នុងការពង្រីកហេដ្ឋារចនាសម្ព័ន្ធ និងពង្រឹងការគ្រប់គ្រងដើម្បីទាក់ទាញការវិនិយោគក្នុងការកៀរគរហិរញ្ញប្បទានវិនិយោគរយៈពេលវែង។

ទោះបីជាយ៉ាងណាក៏ដោយ គោលនយោបាយរបស់រដ្ឋាភិបាល ក៏ផ្តល់ផលវិជ្ជមានដល់អាជីវកម្មរបស់យើងផងដែរ។ ក្នុងនោះប័ណ្ណប៉ាតង់មួយត្រូវបង់ត្រឹមតែ ១,៤០០,០០០ រៀល តែប៉ុណ្ណោះ ក្នុងឆ្នាំ២០១៥ ប៉ុន្តែក្នុងឆ្នាំ២០១៦ ដោយសារច្បាប់នៃសារពើពន្ធមានការកែប្រែ ដូច្នេះប័ណ្ណប៉ាតង់ ថ្មីមានការប្រែប្រួលដូចខាងក្រោម៖

ក. ពន្ធកូត ៤០០.០០០ រៀល

ខ. ពន្ធមធ្យម ១.២០០.០០០ រៀល

គ. ពន្ធផ្ទុះ

គ.១. ចំណូលលើសពី ២.០០០លានរៀល ទៅដល់ ១០.០០០លានរៀល ត្រូវបង់ ៣.០០០.០០០ រៀល

គ.២. ចំណូលលើសពី ១០.០០០លានរៀល ត្រូវបង់ ៥.០០០.០០០ រៀល ទោះបីជា មានការកែប្រែទៅលើប៉ាតង់ក៏ដោយ តែវាមិនផលប៉ះពាល់ដល់ការវិនិយោគទេ។



ហត្ថលេខារបស់អភិបាលរបស់បុគ្គលបោះឆ្នោយ



ថ្ងៃទី ១៤ ខែ សីហា ឆ្នាំ២០១៩
បានអាន និងឯកភាព

ហត្ថលេខា
លោក តាន់ កាក់យុន
ប្រធានក្រុមប្រឹក្សាភិបាល

ថ្ងៃទី ១៤ ខែ សីហា ឆ្នាំ២០១៩
បានអាន និងឯកភាព

ហត្ថលេខា
លោក Hiroshi Uematsu
អភិបាលប្រតិបត្តិ

ថ្ងៃទី ១៤ ខែ សីហា ឆ្នាំ២០១៩
បានអាន និងឯកភាព

ហត្ថលេខា
លោកស្រី តាន់សីយមួយ
អភិបាលមិនប្រតិបត្តិ

ថ្ងៃទី ១៤ ខែ សីហា ឆ្នាំ២០១៩
បានអាន និងឯកភាព

ហត្ថលេខា
លោក Hiroshi Otsubo
អភិបាលមិនប្រតិបត្តិ

ថ្ងៃទី ១៤ ខែ សីហា ឆ្នាំ២០១៩
បានអាន និងឯកភាព

ហត្ថលេខា
លោក Kenji Toyota
អភិបាលមិនប្រតិបត្តិ

ថ្ងៃទី ១៤ ខែ សីហា ឆ្នាំ២០១៩
បានអាន និងឯកភាព

ហត្ថលេខា
លោក Tanate Piriyothinkul
អភិបាលមិនប្រតិបត្តិ

ថ្ងៃទី ១៤ ខែ សីហា ឆ្នាំ២០១៩
បានអាន និងឯកភាព

ហត្ថលេខា
លោក ហែម សុវត្ថិ
អភិបាលឯករាជ្យ

ថ្ងៃទី ១៤ ខែ សីហា ឆ្នាំ២០១៩
បានអាន និងឯកភាព

ហត្ថលេខា
លោក Kang Wei Gelh
អភិបាលឯករាជ្យ

