

របាយការណ៍ប្រចាំឆ្នាំ២០២០

(គិតត្រឹមថ្ងៃទី៣១ ខែធ្នូ ឆ្នាំ២០២០)

បេសក្រុមហ៊ុន ភ្នំពេញ អេសអិប៊ិច ភីអិលស៊ី

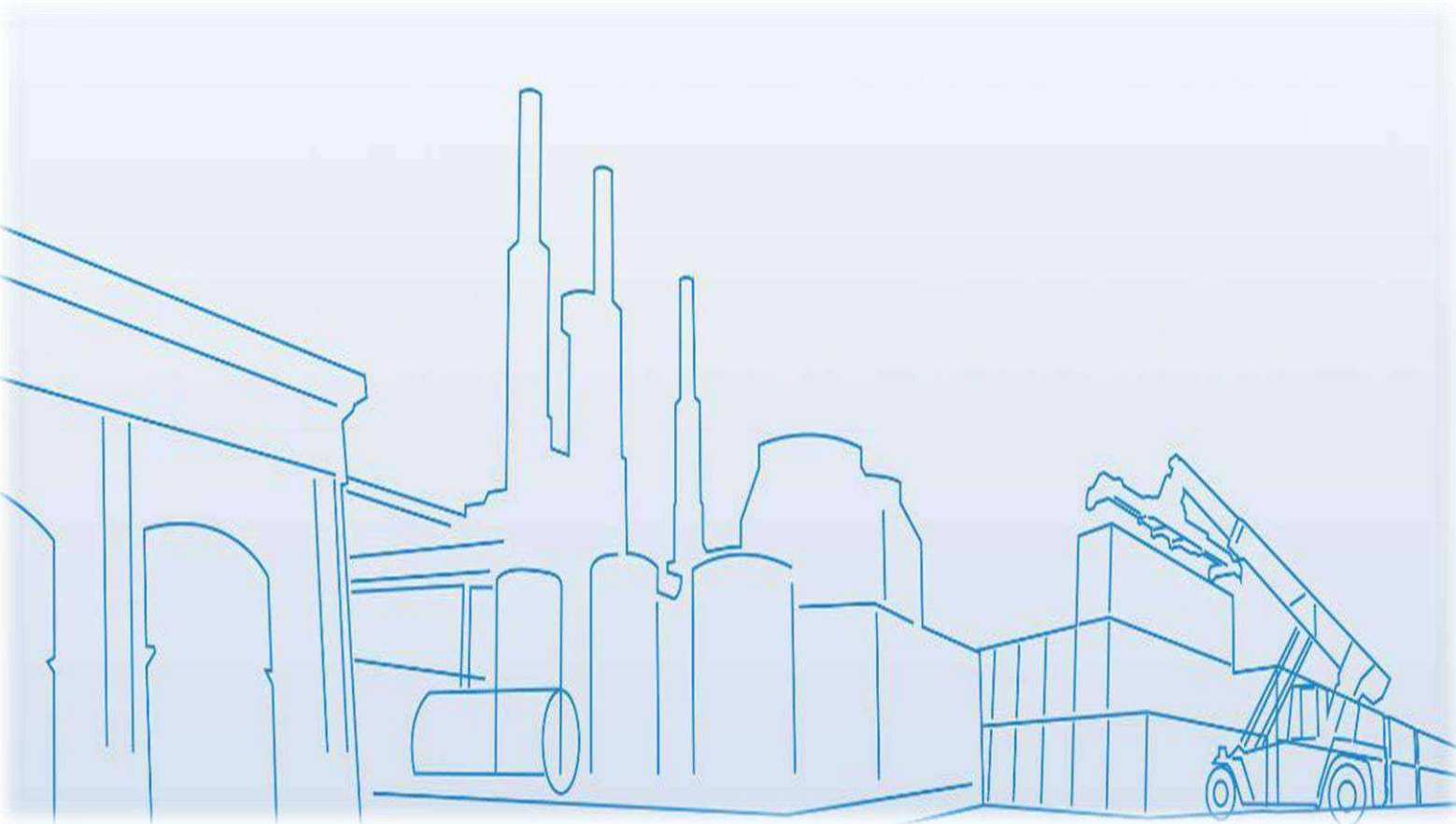

ទស្សនវិស័យ

ទស្សនវិស័យរបស់យើង គឺធ្វើជាអ្នកអភិវឌ្ឍ និងប្រតិបត្តិការតំបន់សេដ្ឋកិច្ចពិសេសដែលឈានមុខគេនៅ ព្រះរាជាណាចក្រកម្ពុជា និងបង្កើតគុណតម្លៃសម្រាប់ភាគហ៊ុនិករបស់យើង បុគ្គលពាក់ព័ន្ធ និងសហគមន៍របស់យើង។

បេសកកម្ម

បេសកកម្មរបស់យើង គឺក្លាយជាតំបន់សេដ្ឋកិច្ចពិសេសឈានមុខគេនៅព្រះរាជាណាចក្រកម្ពុជា។ យើងមានបំណងផ្តល់ឲ្យក្រុមហ៊ុនផលិតកម្ម នូវអត្ថប្រយោជន៍ផ្នែកហិរញ្ញវត្ថុ ដើម្បីធានាដល់ការវិនិយោគរយៈពេលវែង ស្របពេលដែលយើងមានតួនាទីសំខាន់ក្នុងការអភិវឌ្ឍសេដ្ឋកិច្ចក្នុងស្រុក ដោយសារយើងមានហេដ្ឋារចនាសម្ព័ន្ធ ដែលទទួលស្គាល់ដោយបទដ្ឋានអន្តរជាតិ ISO សេវាកម្មរដ្ឋបាលក្នុងតំបន់ និងទីតាំងល្អសម្រាប់ទូរគមនាគមន៍ក្នុងតំបន់។



PHNOM PENH
SPECIAL ECONOMIC ZONE

COMMITTED TO THE FUTURE

ព័ត៌មានហិរញ្ញវត្ថុសង្ខេប

ស្ថានភាពហិរញ្ញវត្ថុ (ពាន់រៀល)		ឆ្នាំ ២០២០	ឆ្នាំ ២០១៩	ឆ្នាំ ២០១៨
ទ្រព្យសកម្មសរុប		៣៨៤.០៦១.៦៣០	៣៨២.៣៤៩.១០៤	៣៧០.៧១៣.៩៤៦
បំណុលសរុប		១៤១.០៧៥.៥៥៩	១៤១.៩០៨.៧០០	១៩២.០៨៥.៦០៤
មូលធនសរុប		២៤២.៩៨៦.០៧១	២៤០.៤៤០.៤០៣	១៧៨.៦២៨.៣៤២
លទ្ធផលហិរញ្ញវត្ថុ (ពាន់រៀល)		ឆ្នាំ ២០២០	ឆ្នាំ ២០១៩	២០១៨
ចំណូលសរុប		៦៧.៤៧៧.២០១	១៥២.០៥៣.៦៥៨	៣៦.៣៥២.៤២៩
ចំណេញ/(ខាត)មុនបង់ពន្ធ		៦.៦៤៨.៩១៤	៦៧.៨៧៦.០៤៩	(៦.២៩៧.៩៣៨)
ចំណេញ/(ខាត)សុទ្ធក្រោយបង់ពន្ធ		៤.៣១៥.៧៨២	៦១.៦៣៦.០៨៧	(១០.២៨៥.៧៨៧)
លទ្ធផលលម្អិតក្នុងការិយបរិធាន		៤.៣១៥.៧៨២	៦១.៦៣៦.០៨៧	(១០.២៨៥.៧៨៧)
អនុបាតហិរញ្ញវត្ថុ		ឆ្នាំ ២០២០	ឆ្នាំ ២០១៩	ឆ្នាំ ២០១៨
អនុបាតសាធនភាព				
អនុបាតសន្ទនីយភាព	អនុបាតចរន្ត	៥,៦១	៤,៧៨	២,០៥
	អនុបាតចរន្តលឿន	២,២៣	២,១៣	០,៩២
		ឆ្នាំ ២០២០	ឆ្នាំ ២០១៩	ឆ្នាំ ២០១៨
អនុបាតចំណេញភាព	ផលចំណេញក្នុងមួយឯកតាទ្រព្យសកម្ម	១,១២%	១៦,១២%	(២,៧៧)%
	ផលចំណេញក្នុងមួយឯកតាមូលធន	១,៧៨%	២៥,៦៣%	(៥,៧៦)%
	គំលាតចំណេញដុល	៤៨,៧៩%	៦១,០០%	៤៥,៣០%
	គំលាតចំណេញភាព	៦,៤០%	៤០,៥៤%	(២៨,២៩)%
	ចំណេញក្នុងមួយឯកតាមូលបត្រកម្មសិទ្ធិ	៦០,០៥	៨៥៧,៥	(១៤៧,៦)
អនុបាតការប្រាក់ (ថ្លៃហិរញ្ញវត្ថុ)		២,១៣	១៥,០៧	១,៤៣
ភាគលាភក្នុងមួយឯកតាមូលបត្រកម្មសិទ្ធិ (ប្រសិនបើមាន) (ពាន់រៀល/ឯកតាមូលបត្រកម្មសិទ្ធិ)		-	០,០៣២	០,០២៥



PHNOM PENH
SPECIAL ECONOMIC ZONE

COMMITTED TO THE FUTURE

ក្រាហ្វិកអំពីព័ត៌មានហិរញ្ញវត្ថុសង្ខេប (Charts)

លទ្ធផលហិរញ្ញវត្ថុរបបញ្ចូលសម្រាប់រយៈពេល ៦ ឆ្នាំចុងក្រោយ

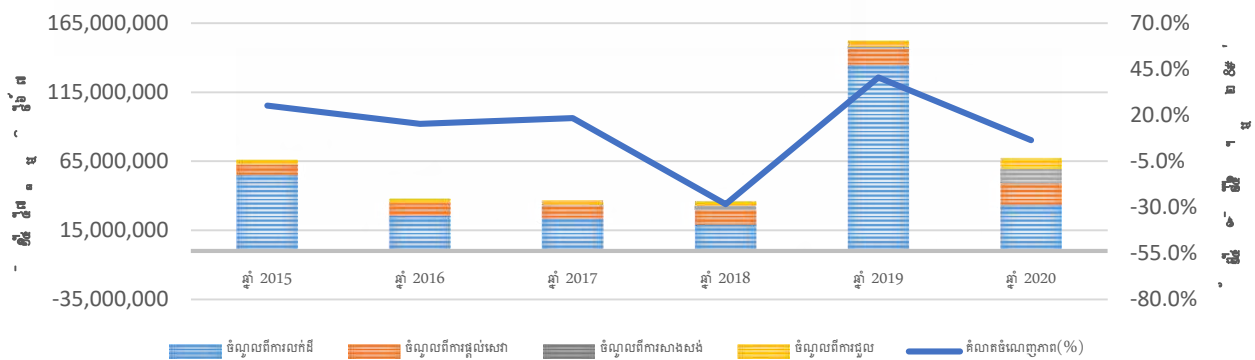

រចនាសម្ព័ន្ធដើមទុន (ត្រឹមថ្ងៃទី ៣១ ខែធ្នូ ឆ្នាំ២០២០)

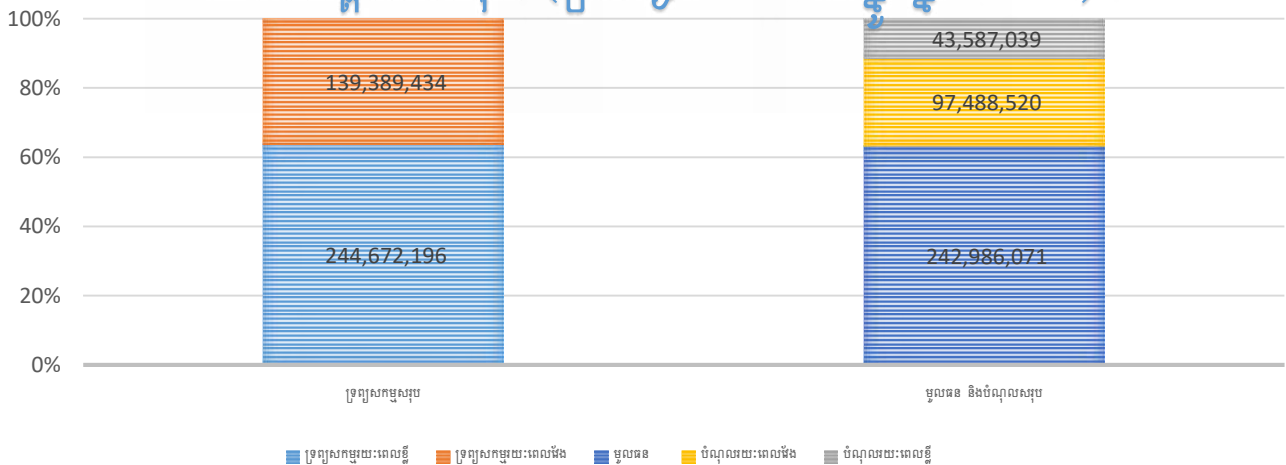

រចនាសម្ព័ន្ធដើមទុន (គិតត្រឹមថ្ងៃទី ៣១ ខែធ្នូឆ្នាំ ២០២០)

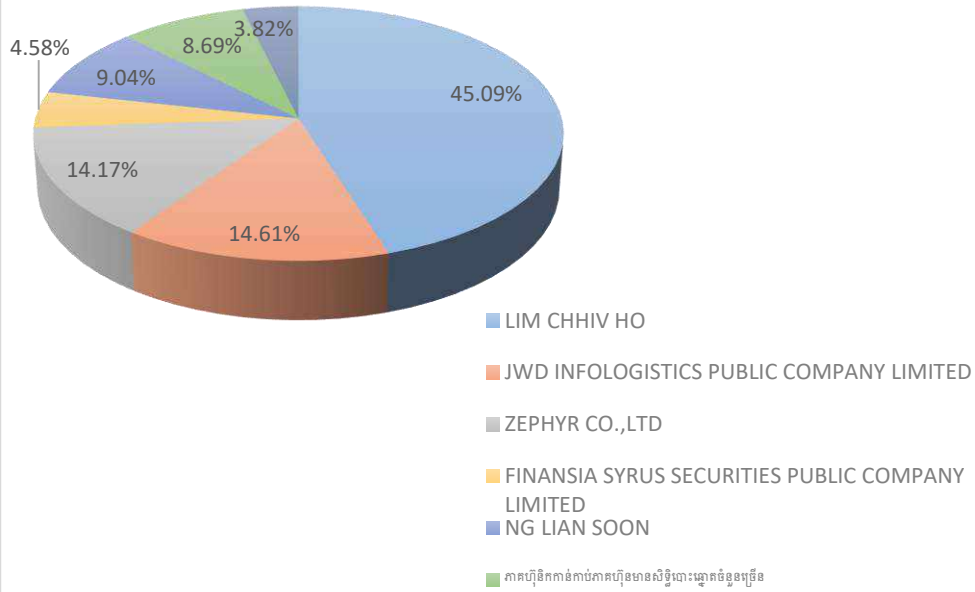

▲ ១ ៧៧ ភាគហ៊ុនកាន់កាប់ភាគហ៊ុនមានសិទ្ធិបោះឆ្នោតចំនួនច្រើន គឺសំដៅទៅដល់អ្នកកាន់កាប់ភាគហ៊ុនមានសិទ្ធិបោះឆ្នោតចាប់ពី១ឡើងទៅនៅក្នុងក្រុម%



PHNOM PENH
SPECIAL ECONOMIC ZONE

COMMITTED TO THE FUTURE

សមាសភាពក្រុមប្រឹក្សាភិបាល



លោក កាន់ កាក់យុន
ប្រធានក្រុមប្រឹក្សាភិបាល



លោក Hiroshi Uematsu
អភិបាលប្រតិបត្តិ



លោក Kang Wei Geih
អភិបាលឯករាជ្យ



លោក ហៃម សុវត្តិ
អភិបាលឯករាជ្យ



លោក Hiroshi Otsubo
អភិបាលមិនប្រតិបត្តិ



លោក Kenji Toyota
អភិបាលមិនប្រតិបត្តិ



លោក Tanate Piriyothinkul
អភិបាលមិនប្រតិបត្តិ

សេចក្តីថ្លែងរបស់ប្រធានក្រុមប្រឹក្សាភិបាល ដោយរួមបញ្ចូលការវាយតម្លៃរបស់ក្រុម ប្រឹក្សាភិបាលលើទស្សនវិស័យរបស់មុត្តលចោះឡាយ

ជូនចំពោះម្ចាស់ភាគហ៊ុនជាទីស្រឡាញ់

ខ្ញុំមានសេចក្តីរីករាយសូមបង្ហាញជូននូវ លទ្ធផលដែលបានធ្វើសវនកម្មសម្រាប់ឆ្នាំដែលបញ្ចប់នៅថ្ងៃទី ៣១ ខែធ្នូ ឆ្នាំ ២០២០។ សម្រាប់ឆ្នាំ ២០២០ យើងមានប្រាក់ចំណេញបន្ទាប់ពីការបង់ពន្ធចំនួន ៤.៣១៥.៧៨២ ពាន់រៀល បើប្រៀបធៀបទៅនឹងប្រាក់ចំណេញបន្ទាប់ពីការបង់ពន្ធចំនួន ៦១.៦៣៦.០៨៧ ពាន់រៀលក្នុងឆ្នាំ ២០១៩ ។

ខ្ញុំចង់ទាញចំណាប់អារម្មណ៍បន្តិចទៅនឹងលទ្ធផលនៃឆ្នាំនេះដូចជាពីមួយឆ្នាំទៅមួយឆ្នាំលទ្ធផលនៃឆ្នាំនេះគឺមិនអាចប្រៀបធៀបទៅនឹងឆ្នាំមុនដូចដែលបានលើកឡើងនៅក្នុងសេចក្តីថ្លែងការណ៍របស់ខ្ញុំឆ្នាំ ២០១៩ ដោយសារតែឥទ្ធិពលនៃការដាក់នៃ ការកែសម្រួលលទ្ធផល IFRS ១៥ ។ ហេតុផលមួយទៀតគឺថាលទ្ធផលឆ្នាំ ២០២០ ត្រូវបានរងផលប៉ះពាល់យ៉ាងធ្ងន់ធ្ងរដោយការវាយលុករបស់ Covid 19 ដែលបានរារាំងសកម្មភាពអាជីវកម្មនិងបណ្តាលឱ្យការធ្វើដំណើរអាជីវកម្មស្ទើរតែនៅទ្រឹង ដែលមិនធ្លាប់មានពីមុនមក។

ដោយសារស្ថានភាព Covid 19 នៅទូទាំងពិភពលោកមិនទាន់បានវិលត្រឡប់ដូចដើមនៅពេលបច្ចុប្បន្ននេះ ការអនុវត្តរបស់ក្រុមហ៊ុនត្រូវបានរងផលប៉ះពាល់ទោះបីជាយើងនៅតែអាចបង្កើតលទ្ធផលគួរឱ្យទុកចិត្តបានក្រោមកាលៈទេសៈបែបនេះក៏ដោយ។ ជំហរហិរញ្ញវត្ថុរបស់ក្រុមហ៊ុននៅតែមានភាពរឹងមាំជាមួយ ទ្រព្យសកម្មសរុបចំនួន ៣៨៤.០៦១.៦៣០ ពាន់រៀល បើប្រៀបធៀបទៅនឹង ទ្រព្យសកម្មសរុបកាលពីឆ្នាំមុនមានចំនួន ៣៨២.៣៤៩.១០៤ ពាន់រៀល។ យើងបានប្តេជ្ញាចិត្តក្នុងការធ្វើអាជីវកម្មរបស់យើងប្រកបដោយទំនួលខុសត្រូវនិងយុត្តិធម៌ក្រោមក្របខ័ណ្ឌអភិវឌ្ឍន៍ប្រកបដោយចីរភាពដោយមិនគិតពីឧបសគ្គនាពេលអនាគតនិងបញ្ហាប្រឈមបច្ចុប្បន្នដោយសារតែស្ថានភាព Covid-19 នៅទូទាំងពិភពលោក។ មួយឆ្នាំទៀតបានកន្លងផុតទៅហើយខ្ញុំសង្ឃឹមថាស្ថានភាពនឹងវិលមករកភាពប្រក្រតីឆាប់ៗនេះ។

សរុបសេចក្តីក្នុងនាមក្រុមប្រឹក្សាភិបាលនិងគណៈគ្រប់គ្រង ខ្ញុំសូមថ្លែងអំណរគុណដល់ម្ចាស់ភាគហ៊ុនអតិថិជន និងដៃគូអាជីវកម្មពិសេសអាជ្ញាធរពាក់ព័ន្ធដែលបានផ្តល់ការគាំទ្រនិងកិច្ចសហប្រតិបត្តិការជាបន្តដល់ពួកយើងក្នុងគ្រាលំបាកទាំងនេះ។

រាជធានីភ្នំពេញ, ថ្ងៃទី ៣១ ខែ មីនា ឆ្នាំ២០២១
ប្រធានក្រុមប្រឹក្សាភិបាល



តាន់ កាក់យុន

សេចក្តីថ្លែងរបស់នាយកប្រតិបត្តិ

ជូនចំពោះម្ចាស់ភាគហ៊ុនជាទីស្រឡាញ់

ស្ថានភាព Covid 19 នៅជុំវិញពិភពលោកបន្ទាប់ពីមួយឆ្នាំមិនមានភាពប្រសើរឡើងច្រើនទេទោះបីពេលនេះមាន វ៉ាក់សាំងមួយចំនួនក៏ដោយ។ សម្រាប់ឆ្នាំ ២០២០ យើងអាចរកប្រាក់ចំណេញបន្ទាប់ពីបង់ពន្ធ ៤.៣១៥.៧៨២ ពាន់រៀល បើទោះបីជាមានឥទ្ធិពលពីស្ថានភាព Covid ១៩ ក៏ដោយ។ លទ្ធផលនេះត្រូវបានសម្រេចនៅពេលដែលយើងទទួលបាន ការគាំទ្រយ៉ាងខ្លាំងពីអតិថិជនដែលមានស្រាប់ដែលបន្តវិនិយោគជាមួយយើងក្នុងកំឡុងពេលសាកល្បងនេះ។

ប្រាក់ចំណូលរបស់ក្រុមហ៊ុនសម្រាប់ឆ្នាំនេះមានចំនួន ៦៧.៤៧៧.២០១ ពាន់រៀល បើប្រៀបធៀបនឹង ១៥២.០៥៣.៦៥៨ ពាន់រៀល ក្នុងឆ្នាំ ២០១៩ គឺថយចុះ ៥៦% បើប្រៀបធៀបនឹងឆ្នាំមុន។ ប្រាក់ចំណេញបន្ទាប់ពីបង់ពន្ធ មានចំនួន ៤.៣១៥.៧៨២ ពាន់រៀល បើប្រៀបធៀបនឹងប្រាក់ចំណេញបន្ទាប់ពីការបង់ពន្ធ ៦១.៦៣៦.០៨៧ ពាន់រៀល ថយចុះ ៩៣% ។ ដូចដែលបានលើកឡើងនៅក្នុងសេចក្តីថ្លែងការណ៍របស់ប្រធានលទ្ធផលឆ្នាំនេះពីមួយឆ្នាំទៅមួយឆ្នាំ លទ្ធផលឆ្នាំនេះមិនអាចប្រៀបធៀបទៅនឹងឆ្នាំមុនបានទេដោយសារឥទ្ធិពលនៃការរឹតត្បិតនៃលទ្ធផលឆ្នាំ ២០១៩ ទៅលើ ផលប៉ះពាល់នៃការកែសម្រួល IFRS ១៥ ដងហើយ ក៏មានការវាយប្រហាររបស់ Covid ១៩ ផងដែរ។ យើងទន្ទឹងរង់ចាំឆ្នាំដ៏ ល្អប្រសើរមួយនៅឆ្នាំ ២០២១ ដោយសារយើងទទួលបានភតិកៈថ្មីសម្រាប់តំបន់សេដ្ឋកិច្ចពិសេសប៉ោយប៉ែតហើយយើងក៏ រំពឹងថានឹងមានការលក់ដីបន្ថែមទៀតដល់អតិថិជនដែលមានស្រាប់របស់យើងផងដែរ។ យើងក៏សង្ឃឹមដែលថានៅពេល ដែលស្ថានភាពកាន់តែប្រសើរឡើងអ្នកវិនិយោគដែលមានសក្តានុពលរបស់យើងនឹងមក ទស្សនាទីតាំងរបស់យើងម្តង ទៀតដើម្បីរកមើលកន្លែងដែលមាន។

ខ្ញុំសូមថ្លែងអំណរគុណដល់និយោជិកទាំងអស់ដែលបានលះបង់និងចូលរួមចំណែកក្នុងការអនុវត្តអាជីវកម្មរបស់ យើងហើយខ្ញុំសូមថ្លែងអំណរគុណដល់អាជ្ញាធរមានសមត្ថកិច្ចទាំងអស់ចំពោះការផ្តល់ដំបូន្មាននិងការគាំទ្រដ៏មានតម្លៃ។ ជាចុងក្រោយខ្ញុំសូមថ្លែងអំណរគុណដល់វិនិយោគិនបច្ចុប្បន្ននិងម្ចាស់ភាគហ៊ុនរបស់យើងចំពោះការបន្តការគាំទ្រការដៀ ទុកចិត្តលើក្រុមហ៊ុនក្នុងរយៈពេលប៉ុន្មានឆ្នាំកន្លងមកនេះ។

តំបន់សេដ្ឋកិច្ចពិសេសភ្នំពេញបានប្តេជ្ញាចិត្តយ៉ាងពេញទំហឹងចំពោះយុទ្ធសាស្ត្រនិងគោលដៅដែលបានកំណត់ ដោយក្រុមប្រឹក្សាភិបាលហើយយើងនឹងបន្តអនុវត្តគោលការណ៍ទាំងនេះដើម្បីទទួលបានលទ្ធផលល្អប្រសើរ។

រាជធានីភ្នំពេញ, ថ្ងៃទី ៣១ ខែ មីនា ឆ្នាំ២០២១
នាយកប្រតិបត្តិ



Hiroshi Uematsu



PHNOM PENH
SPECIAL ECONOMIC ZONE

COMMITTED TO THE FUTURE

មាតិកា

ទស្សនវិស័យ

បេសកកម្ម

ព័ត៌មានហិរញ្ញវត្ថុសង្ខេប ក្រាហ្វិកអំពី

ព័ត៌មានហិរញ្ញវត្ថុសង្ខេប ii

សមាសភាពក្រុមប្រឹក្សាភិបាល iii

សេចក្តីថ្លែងរបស់ប្រធានក្រុមប្រឹក្សាភិបាល iv

សេចក្តីថ្លែងរបស់នាយកប្រតិបត្តិ v

ផ្នែកទី ១ : ព័ត៌មានពាក់ព័ន្ធនឹងបុគ្គលបោះផ្សាយ

១- ព័ត៌មានទូទៅអំពីបុគ្គលបោះផ្សាយ

២- លក្ខណៈនៃរដ្ឋកិច្ច

៣- ព្រឹត្តិការណ៍សំខាន់ៗប្រចាំត្រីមាសរបស់បុគ្គលចុះបញ្ជីលក់មូលបត្រ

៤- សមិទ្ធផលនិងសកម្មភាពសំខាន់ៗក្នុងឆ្នាំ ២០១៩

៥- ស្ថានភាពទីផ្សារ

៦- ស្ថានភាពប្រកួតប្រជែង

៧- ផែនការអនាគត

៨- កត្តាហានិភ័យ

ផ្នែកទី ២ : ព័ត៌មានអំពីលទ្ធផលប្រតិបត្តិការធុរកិច្ច

១- លទ្ធផលប្រតិបត្តិការធុរកិច្ច

៣- រចនាសម្ព័ន្ធចំណូល

ផ្នែកទី៣ : អភិបាលកិច្ចសាជីវកម្ម

១- អង្គការលេខ

២- ក្រុមប្រឹក្សាភិបាល និងគណៈកម្មាធិការនានា

៣- បុគ្គលិកជាន់ខ្ពស់

ផ្នែកទី ៤: ព័ត៌មានអំពីការជួញដូរមូលបត្ររបស់បុគ្គលបោះផ្សាយ

១- ព័ត៌មានអំពីមូលបត្រកម្មសិទ្ធិ

២- ថ្លៃ និងបរិមាណជួញដូរ

៣- ភាគហ៊ុនិកកាន់កាប់ភាគហ៊ុនមានសិទ្ធិបោះឆ្នោតចំនួនច្រើនលើសលប់

៤- ភាគហ៊ុនិកកាន់កាប់ភាគហ៊ុនមានសិទ្ធិបោះឆ្នោតចំនួនច្រើន

៥- ព័ត៌មានលម្អិតនៃការបែងចែកភាគលាភ

ផ្នែកទី ៥: របាយការណ៍សវនកម្មរបស់សវនករផ្ទៃក្នុងលើការត្រួតពិនិត្យផ្ទៃក្នុង

ផ្នែកទី ៦: របាយការណ៍ហិរញ្ញវត្ថុដែលបានពិនិត្យឡើងវិញដោយសវនករឯករាជ្យ

ផ្នែកទី ៧: ព័ត៌មានអំពីប្រតិបត្តិការជាមួយភាគីពាក់ព័ន្ធ

- ១- ប្រតិបត្តិការសំខាន់ៗជាមួយភាគហ៊ុនិក ដោយបញ្ជាក់ពីឈ្មោះភាគហ៊ុនិក ប្រភេទប្រតិបត្តិការ និង កាលបរិច្ឆេទ
- ២- ប្រតិបត្តិការសំខាន់ៗជាមួយអភិបាល ឬបុគ្គលិកជាន់ខ្ពស់ ឬប្រតិបត្តិការសំខាន់ៗជាមួយបុគ្គល ដែលជាអភិបាលឬបុគ្គលិកជាន់ខ្ពស់មានផលប្រយោជន៍
- ៣- ប្រតិបត្តិការសំខាន់ៗជាមួយអភិបាល ឬបុគ្គលិកជាន់ខ្ពស់ ឬប្រតិបត្តិការសំខាន់ៗជាមួយបុគ្គល ដែលជាអភិបាលឬបុគ្គលិកជាន់ខ្ពស់មានផលប្រយោជន៍
- ៤- ប្រតិបត្តិការសំខាន់ៗជាមួយបុគ្គលដែលមានទំនាក់ទំនងជាមួយ អភិបាលរបស់បុគ្គលបោះផ្សាយ ក្រុមហ៊ុន បុត្រសម្ព័ន្ធ ឬក្រុមហ៊ុនហូលឌីងរបស់បុគ្គលបោះផ្សាយ ដែលទំនាក់ទំនងរបស់បុគ្គលទាំងនោះកើតមាននៅក្នុង ប្រតិបត្តិការ ឬការចាត់ចែងណាមួយដែលធ្វើឡើងដោយបុគ្គលបោះផ្សាយ
- ៥- ប្រតិបត្តិការសំខាន់ៗជាមួយបុគ្គលធ្លាប់ជាអភិបាល ឬបុគ្គលជាប់ពាក់ព័ន្ធជាមួយបុគ្គលធ្លាប់ជាអភិបាលក្នុងរយៈពេល ០២ (ពីរ) ឆ្នាំចុងក្រោយ
- ៦- ប្រតិបត្តិការសំខាន់ៗជាមួយអភិបាលដែលទទួលបានផលប្រយោជន៍ ឬកម្រៃវិជ្ជាជីវៈ សម្រាប់សេវាដែលខ្លួនបានផ្តល់តាមរយៈក្រុមហ៊ុនណាមួយ ដល់បុគ្គលបោះផ្សាយ
- ៧- ប្រតិបត្តិការសំខាន់ៗជាមួយភាគីពាក់ព័ន្ធផ្សេងទៀត
- ៨- ប្រតិបត្តិការជាមួយបុគ្គលណាដែលជាសមាជិកក្នុងសង្គមអង្គការឬក្រុមហ៊ុនផ្សេងទៀត

ផ្នែកទី ៨ ការពិភាក្សា និងការវិភាគរបស់គណៈគ្រប់គ្រង

- ១- ទិដ្ឋភាពទូទៅនៃប្រតិបត្តិការ
- ២- កត្តាសំខាន់ៗដែលប៉ះពាល់លើផលចំណេញ
- ៣- ការប្រែប្រួលសំខាន់ៗលើការលក់ និងចំណូល
- ៤- ផលប៉ះពាល់នៃការប្តូររូបិយបណ្ណ អត្រាការប្រាក់ និងថ្លៃទំនិញ (Commodity)
- ៥- ផលប៉ះពាល់នៃអតិផរណា
- ៦- គោលនយោបាយសេដ្ឋកិច្ច សារពើពន្ធ និងរូបិយវត្ថុ របស់រដ្ឋាភិបាល

**ផ្នែកទី ៩ ព័ត៌មានផ្សេងទៀតដើម្បីការពារវិនិយោគិន
ហត្ថលេខារបស់អភិបាលរបស់បុគ្គលបោះផ្សាយ**

ផ្នែកទី ១ : ព័ត៌មានពាក់ព័ន្ធនឹងបុគ្គលបោះផ្សាយ

១.១. ព័ត៌មានទូទៅអំពីបុគ្គលបោះផ្សាយ

ឈ្មោះក្រុមហ៊ុនជាអក្សរខ្មែរ: ភ្នំពេញ អេសអ៊ីហ្វិក ភីអិលស៊ី

ជាអក្សរឡាតាំង: PHNOM PENH SEZ PLC.

អក្សរកូដ: KH1000050000

អាសយដ្ឋាន: តំបន់សេដ្ឋកិច្ចពិសេសភ្នំពេញ ផ្លូវជាតិលេខ ៤ សង្កាត់កន្ទោក ខណ្ឌកំបូល រាជធានីភ្នំពេញ

ព្រះរាជាណាចក្រកម្ពុជា។

លេខទូរស័ព្ទ: (+៨៥៥) ២៣ ៧២៩ ៧៩៨

លេខទូរសារ: (+៨៥៥) ២៣ ៧២៩ ៧៩៩

គេហទំព័រ: www.ppsez.com

អ៊ីម៉ែល: info@ppsez.com

លេខវិញ្ញាបនបត្រចុះបញ្ជីពាណិជ្ជកម្ម: Inv. ១០៧៦ KH/២០០៦ កាលបរិច្ឆេទ: ១០ ឧសភា ២០០៦

លេខអាជ្ញាបណ្ណអាជីវកម្ម: ៣៣ អនក្រ.បក (អនុក្រឹត្យ)

ចេញដោយ: រាជរដ្ឋាភិបាល នៃព្រះរាជាណាចក្រកម្ពុជា កាលបរិច្ឆេទ: ១៩ មេសា ២០០៦

សេចក្តីសម្រេចអនុញ្ញាត និងចុះបញ្ជីឯកសារផ្តល់ព័ត៌មាន លេខ: ០២៦/១៦ គ.ម.ក./ស.ស.វ

កាលបរិច្ឆេទ: ២៣ មីនា ២០១៦

បុគ្គលតំណាងបុគ្គលបោះផ្សាយ: លោកជំទាវឧកញ៉ា លឹម ឈីវហួរ

១.២. ដំណើរការធុកិច្ចសង្ខេប

ក្រុមហ៊ុន ភ្នំពេញ អេសអ៊ីហ្វិក ភីអិលស៊ី គឺជាអ្នកអភិវឌ្ឍ និងជាប្រតិបត្តិការនៃ តំបន់សេដ្ឋកិច្ចពិសេសភ្នំពេញ ("PPSEZ") និង ប៉ោយប៉ែត ភីភី អេសអ៊ីហ្វិក ដែលជាប្រតិបត្តិការ តំបន់សេដ្ឋកិច្ចដែលឈរមុខគេក្នុងចំណោមតំបន់សេដ្ឋកិច្ចពិសេសផ្សេងទៀត នៅព្រះរាជាណាចក្រកម្ពុជា ។ នាថ្ងៃទី១៩ ខែមេសា ឆ្នាំ២០០៦ ក្រុមហ៊ុនទទួលបានការអនុញ្ញាតពីរាជរដ្ឋាភិបាលនៃ ព្រះរាជាណាចក្រកម្ពុជា ដើម្បីក្លាយខ្លួនជា អ្នកអភិវឌ្ឍតំបន់សេដ្ឋកិច្ចពិសេសដែលអាចធ្វើប្រតិបត្តិការអាជីវកម្មច្រើនប្រភេទ ហើយបច្ចុប្បន្ននេះ យើងខ្ញុំជាតំបន់សេដ្ឋកិច្ចពិសេស ដែលកំពុងធ្វើប្រតិបត្តិការនៅជិតទីប្រជុំជននៃរាជធានីភ្នំពេញ ព្រះរាជាណាចក្រកម្ពុជា។

ងារជាតំបន់សេដ្ឋកិច្ចពិសេស បានផ្តល់នូវការលើកទឹកចិត្ត និងអត្ថប្រយោជន៍ជាច្រើនពីសំណាក់រាជរដ្ឋាភិបាលដល់អ្នកអភិវឌ្ឍ ប្រតិបត្តិការ និងវិនិយោគិនតំបន់ ដែលរួមមានការលើកលែងពន្ធគយ ពន្ធលើប្រាក់ចំណូល និងពន្ធដទៃទៀតដែលជាលទ្ធផលធ្វើឲ្យមានការកាត់បន្ថយលើ ការចំណាយសម្រាប់ហេដ្ឋារចនាសម្ព័ន្ធ សម្ភារៈប្រើប្រាស់វត្ថុធាតុដើម និងធនធានដទៃទៀត ដែលធ្វើឲ្យមានការបង្កើនការប្រកួតប្រជែងសម្រាប់ការនាំចេញ និងអត្ថប្រយោជន៍ជំនួញអន្តរជាតិ។

ក្រុមហ៊ុនយើងខ្ញុំ មានធុកិច្ចចម្បងលើការធ្វើប្រតិបត្តិការ និងគ្រប់គ្រងតំបន់សេដ្ឋកិច្ចពិសេស ដែលមានកម្មវត្ថុអាជីវកម្មចម្បងក្នុងការអភិវឌ្ឍដីឧស្សាហកម្មសម្រាប់លក់ និង/ឬ ជួល។ បន្ថែមពីលើនេះ ក្នុងនាមជាប្រតិបត្តិការ ក្រុមហ៊ុន

យើងបានចូលរួមផ្គត់ផ្គង់សេវាកម្មចាំបាច់ពាក់ព័ន្ធ និងបរិក្ខារចាំបាច់នានា នៅក្នុងបរិវេណ PPSEZ ដែលមានការផ្គត់ផ្គង់ និងចែកចាយទឹកស្អាត សេវាជួល ការដឹកជញ្ជូនហេដ្ឋារចនាសម្ព័ន្ធ សេវាកម្មផ្តល់ប្រឹក្សាយោបល់ និងជំនួយកិច្ចការរដ្ឋបាល ប្រព្រឹត្តិកម្មទឹកស្អុយ និងសេវាកម្មដទៃទៀត។ បច្ចុប្បន្ន យើងកំពុងធ្វើប្រតិបត្តិការ PPSEZ ដែលមានទីតាំងស្ថិតនៅលើផ្លូវជាតិលេខ៤ សង្កាត់កន្ទោក ខណ្ឌពោធិ៍សែនជ័យ រាជធានីភ្នំពេញ ព្រះរាជាណាចក្រកម្ពុជា។

បច្ចុប្បន្ន PPSEZ កំពុងប្រតិបត្តិការនៅជិតទីប្រជុំជននៃរាជធានីភ្នំពេញ។ គិតត្រឹមកាលបរិច្ឆេទអនុវត្តន៍ចុងក្រោយ ថ្ងៃទី៣១ ខែធ្នូ ឆ្នាំ២០២០ PPSEZ ជាតំបន់សេដ្ឋកិច្ចពិសេសមួយ ក្នុងចំណោមតំបន់សេដ្ឋកិច្ចពិសេសដប់ប្រាំពីរ (១៧) ដែលកំពុងមានប្រតិបត្តិការ (ក្នុងចំណោមតំបន់សេដ្ឋកិច្ចពិសេសទាំងសាមសិបបួន (៣៤) ដែលទទួលបានការអនុញ្ញាត) នៅក្នុងព្រះរាជាណាចក្រកម្ពុជា។ នៅថ្ងៃទី៣១ ខែធ្នូ ឆ្នាំ២០២០ បើគិតតាមវិនិយោគិនតំបន់ PPSEZ មានវិនិយោគិនតំបន់ច្រើនជាងគេនៅកម្ពុជា។ លើសពីនេះទៀត PPSEZ ជាតំបន់សេដ្ឋកិច្ចពិសេសធំមួយ ក្នុងចំណោមតំបន់សេដ្ឋកិច្ចពិសេសដែលមានផ្ទៃដីធំជាងគេនៅ កម្ពុជា បើគិតតាមទំហំនៃផ្ទៃដីរបស់ PPSEZ ប្រមាណ ៣៥៧,៣២ ហិកតា។

គិតត្រឹម ថ្ងៃទី៣១ ខែធ្នូ ឆ្នាំ២០២០ ក្រុមហ៊ុនរបស់យើងមានបុគ្គលិកចំនួន កៅសិបប្រាំមួយ (៩៩)នាក់។សម្ព័ន្ធក្រុមហ៊ុនយើង ក៏មានផ្តល់នូវសេវាសន្តិសុខ ផលិត និងចែកចាយថាមពលអគ្គិសនី និងសេវាផែស្តូត តាមរយៈក្រុមហ៊ុនបុត្រសម្ព័ន្ធ និងក្រុមហ៊ុនជាសម្ព័ន្ធភាពរបស់យើង ជូនវិនិយោគិនតំបន់ និងអ្នកជួលដទៃទៀតក្នុង PPSEZ។ នៅក្នុងត្រីមាសនេះ យើងបានបង្កើតក្រុមហ៊ុនបុត្រសម្ព័ន្ធថ្មីចំនួន ៣ រួមមាន៖ ១) ក្រុមហ៊ុន PPSEZ II Co.,Ltd សម្រាប់ការអភិវឌ្ឍន៍តំបន់សេដ្ឋកិច្ចពិសេសថ្មី ២) Sahas Properties Co.,Ltd ជាក្រុមហ៊ុនអភិវឌ្ឍន៍អចលនទ្រព្យរបស់យើងនិង ៣) ក្រុមហ៊ុន Gomi Recycle (Phnom Penh) Co. , Ltd. ដែលយើងសហការជាដៃគូជាមួយក្រុមហ៊ុនជប៉ុនសម្រាប់អាជីវកម្មគ្រប់គ្រងសំណល់រឹង។

យើងចាប់ផ្តើមប្រតិបត្តិការរបស់យើងក្នុង PPSEZ ក្នុងឆ្នាំ២០០៧ ជាមួយនឹងការសាងសង់ដំណាក់កាល១ នៃ PPSEZ ហើយមកដល់ខែសីហា ឆ្នាំ២០០៨ យើងទទួលបានវិនិយោគិនតំបន់ដំបូងគេបង្អស់ ដែលចាប់ផ្តើមធ្វើប្រតិបត្តិការក្នុង PPSEZ។ ច្រើនឆ្នាំកន្លងមកនេះ ការកើនឡើងនៃការចាប់អារម្មណ៍ពីសំណាក់វិនិយោគិនជាតិ និងអន្តរជាតិ ក្នុងការធ្វើប្រតិបត្តិការអាជីវកម្មរបស់ខ្លួនក្នុង PPSEZ បានធ្វើឲ្យ PPSEZ មានការរីកចម្រើនយ៉ាងឆាប់រហ័ស។ គិតត្រឹមថ្ងៃទី៣១ ខែធ្នូ ឆ្នាំ២០២០ PPSEZ មានវិនិយោគិនមកពីដប់ពីរ (១២) ជាតិសាសន៍ចំនួនកៅសិបពីរ (១០៤) ដែលវិនិយោគិនភាគច្រើនមកពីប្រទេសជប៉ុន ម៉ាឡេស៊ី តៃវ៉ាន់ ចិន សហរដ្ឋអាមេរិក និងកូរ៉េដែលវិនិយោគលើឧស្សាហកម្មផ្សេងៗគ្នា ដូចជា គ្រឿងបន្លាស់ យានយន្ត កាត់ដេរ អាហារនិងភេសជ្ជៈ ផលិតផល ប្លាស្ទិក ផលិតផលអេឡិចត្រូនិក និងគ្រឿងអលង្ការ។បច្ចុប្បន្ន យើងកំពុងប្រតិបត្តិការតំបន់សេដ្ឋកិច្ចពិសេសភ្នំពេញ ដែលមានទីតាំងស្ថិតនៅផ្លូវជាតិលេខ៤ ខណ្ឌពោធិ៍សែនជ័យ រាជធានីភ្នំពេញ ព្រះរាជាណាចក្រកម្ពុជា។ ទីតាំងរបស់ PPSEZ មានបង្ហាញដូចខាងក្រោម៖



PPSEZ មានទីតាំងយុទ្ធសាស្ត្រ ដែលតភ្ជាប់ទៅនឹងបណ្តាញផ្លូវដែក និងបណ្តាញផ្លូវថ្នល់។ PPSEZ មានទីតាំងស្ថិតនៅចម្ងាយប្រមាណជាដប់ប្រាំបី (១៨) គីឡូម៉ែត្រ ពីចំណុចកណ្តាលនៃរាជធានីភ្នំពេញ ដែលងាយស្រួលក្នុងការធ្វើដំណើរទៅកាន់កំពង់ផែស្វយ័តភ្នំពេញ (កំពង់ផែទន្លេអន្តរជាតិនៅរាជធានីភ្នំពេញ) និងអាកាសយានដ្ឋានអន្តរជាតិភ្នំពេញ (អាកាសយានដ្ឋានអន្តរជាតិធំជាងគេនៅកម្ពុជា)។ ជាងនេះទៅទៀត PPSEZ ស្ថិតនៅតាមបណ្តោយផ្លូវជាតិលេខ៤ ដែលជាផ្លូវគមនាគមន៍ចម្បង និងងាយស្រួលក្នុងការធ្វើដំណើរទៅកាន់កំពង់ផែស្វយ័តក្រុងព្រះសីហនុ ដែលជាកំពង់ផែអន្តរជាតិ និងពាណិជ្ជកម្មសមុទ្រទឹកជ្រៅតែមួយគត់របស់កម្ពុជា។

បន្ថែមលើទីតាំងយុទ្ធសាស្ត្ររបស់ខ្លួន PPSEZ ជួយសម្រួល និងទាក់ទាញវិនិយោគិនរបស់ខ្លួន តាមរយៈ លក្ខណៈពិសេសដូចខាងក្រោម៖

រោងចក្រផលិតថាមពលអគ្គិសនីឯកជន ធ្វើការផ្គត់ផ្គង់ថាមពលអគ្គិសនី នៅពេលដែលមានកង្វះខាតថាមពលអគ្គិសនីពីរោងចក្រផ្គត់ផ្គង់អគ្គិសនីជាតិ ដែលដំណើរការដោយក្រុមហ៊ុន ខូលបេន ភីភីអេសអ៊ីហ្សេត ដែលជាក្រុមហ៊ុនមួយក្នុងចំណោមក្រុមហ៊ុនជាសម្ព័ន្ធភាពទាំងអស់របស់ក្រុមហ៊ុនយើង។

- (i) ប្រព័ន្ធផ្គត់ផ្គង់ទឹកឯកជន ដែលមានស្ថានីយ៍បន្សុទ្ធទឹក និងប្រព្រឹត្តិកម្មទឹកសំអុយ។
- (ii) ផែស្វ័យក្នុង PPSEZ ផ្តល់សេវាលើកដាក់ និងសេវាផ្ទុកទំនិញដែលអាចទុកចិត្តបាន និងឆាប់រហ័ស ដើម្បីសម្រួលដល់ការនាំចេញនាំចូល និងដល់តម្រូវការដឹកជញ្ជូននានា ដែលដំណើរការដោយក្រុមហ៊ុន បុកសេង ភីភីអេសអ៊ីហ្សេត ដែលជាក្រុមហ៊ុនមួយក្នុងចំណោមក្រុមហ៊ុនជាសម្ព័ន្ធភាពទាំងអស់របស់ក្រុមហ៊ុនយើង។
- (iii) បណ្តាញទូរគមនាគមន៍ខ្នាតខ្លាំង និងធំទូលាយ ដែលអាចតភ្ជាប់ជាមួយអ្នកផ្តល់សេវាកម្ម អ៊ីនធឺណេតចំនួនដប់ពីរ (១២) ផ្សេងគ្នា និងអ្នកផ្តល់សេវាកម្មទូរស័ព្ទខុសគ្នាចំនួនបួន (៤)។
- (iv) ប្រព័ន្ធទប់ស្កាត់ទឹកជំនន់បំពាក់ដោយប្រព័ន្ធបង្ហូរទឹកទំនើប ដែលធានាដល់ប្រតិបត្តិការរបស់ វិនិយោគិនតំបន់ឲ្យមានភាពរលូន និងមានសុវត្ថិភាពខ្ពស់។

- (v) សេវាសន្តិសុខផ្តល់ដោយក្រុមហ៊ុន សហ៊ីស ភីភីអេសអ៊ីហ្សិត ជាក្រុមហ៊ុនបុត្រសម្ព័ន្ធដែល កាន់កាប់ទាំងស្រុងដោយ ក្រុមហ៊ុន ភ្នំពេញ អេសអ៊ីហ្សិត ភីអិលស៊ី (PPSP) ដើម្បីត្រួតពិនិត្យ និងរក្សាសុវត្ថិភាពក្នុងតំបន់។ និង
- (vi) “សេវាច្រកចេញចូលតែមួយ” ដែលមាននៅក្នុងតំបន់ស្រាប់ ដែលសហការជាមួយភ្នាក់ងាររដ្ឋាភិបាលពាក់ព័ន្ធនានា ដូចជាភ្នាក់ងាររបស់គណៈកម្មាធិការតំបន់សេដ្ឋកិច្ចពិសេសកម្ពុជា នាយកដ្ឋានគយ និងរដ្ឋាកម្ពុជា កាំកុងត្រូល ក្រសួងពាណិជ្ជកម្ម និងក្រសួងការងារ និងបណ្តុះបណ្តាលវិជ្ជាជីវៈ ដើម្បីសម្រួលដល់ការបង់ពន្ធគយ ការចុះបញ្ជីពាណិជ្ជកម្ម និងការគោរពតាមច្បាប់ដល់វិនិយោគិនតំបន់របស់ខ្លួន។

ជាមួយនឹងហេដ្ឋារចនាសម្ព័ន្ធដ៏ទំនើប PPSEZ បានទាក់ទាញវិនិយោគិនជាច្រើនឲ្យមកបង្កើតប្រតិបត្តិការរបស់ពួកគេក្នុងតំបន់។ ក្រុមហ៊ុនរបស់ពួកយើងមានសេវាកម្ម ដូចខាងក្រោមនេះ៖

១.២.១. ការលក់ដី

សម្រាប់រយៈពេលប្រាំបួន (០៩) ឆ្នាំសារពើពន្ធចាប់ពី ឆ្នាំ២០១២ រហូតដល់ឆ្នាំ២០២០ ចំណូលបានពីការលក់ដីក្នុង PPSEZ គឺជាផ្នែកសំខាន់នៃប្រាក់ចំណូលដុលរបស់សម្ព័ន្ធក្រុមហ៊ុនយើង។ ប្រាក់ចំណូលដុលដែលបានពីការលក់ដីអាស្រ័យទៅលើចំនួនឡូត៍ និងទំហំនៃឡូត៍នីមួយៗដែលត្រូវបានលក់។

តំបន់សេដ្ឋកិច្ចពិសេសភ្នំពេញ មានទីតាំងប្រហែលជាដប់ប្រាំបី (១៨) គីឡូម៉ែត្រពីចំណុចកណ្តាលនៃ រាជធានីភ្នំពេញ ហើយស្ថិតនៅជាប់ជាមួយផ្លូវជាតិលេខ៤។ ក្នុងនាមជាវិនិយោគិនតំបន់សេដ្ឋកិច្ចពិសេស វិនិយោគិនតំបន់អាចស្នើសុំ និងទទួលបានការលើកទឹកចិត្តពីរាជរដ្ឋាភិបាល និងទទួលបាននូវអត្ថប្រយោជន៍ ដែលបានមកពីការកាត់បន្ថយចំណាយ លើហេដ្ឋារចនាសម្ព័ន្ធ នៅពេលវិនិយោគិនតំបន់បង្កើតរោងចក្ររបស់ខ្លួនក្នុង PPSEZ ។

យោងតាមច្បាប់នៃព្រះរាជាណាចក្រកម្ពុជា មានតែបុគ្គល ឬនីតិបុគ្គលដែលមានសញ្ជាតិខ្មែរប៉ុណ្ណោះ ដែលមានសិទ្ធិកម្មសិទ្ធិលើដីក្នុងព្រះរាជាណាចក្រកម្ពុជា ដូចនេះ ការលក់ដីដែលធ្វើឡើងក្នុង PPSEZ គឺតាមការលក់ផ្តាច់ ឬការជួលរយៈពេលវែង។ ប្រតិបត្តិការលក់ដីធ្វើឡើងសម្រាប់អ្នកទិញក្នុងស្រុក តាមរយៈកិច្ចព្រមព្រៀងទិញលក់ ដែលក្នុងនោះ បណ្តសម្គាល់កម្មសិទ្ធិដីនៃដីឡូត៍ដែលត្រូវលក់នោះ នឹងត្រូវផ្ទេរទៅឲ្យអ្នកទិញនៅពេលកិច្ចព្រមព្រៀងនោះត្រូវបានបញ្ចប់។ ម្យ៉ាងវិញទៀត ការជួលរយៈពេលវែងដែលអាចជួលឲ្យអ្នកជួលក្នុងស្រុក ឬបរទេស ត្រូវបានអនុវត្តតាមរយៈកិច្ចព្រមព្រៀងជួលរយៈពេលហាសិប (៥០)ឆ្នាំ ដែលមិនអាចប្តូរជាប្រាក់វិញបាន ដោយភ្ជាប់មកជាមួយនឹងជម្រើសក្នុងការពន្យារពេលបានរយៈពេលហាសិប (៥០) ឆ្នាំទៀត តាមខសន្យា និងលក្ខខណ្ឌដដែល ដែលអាចបន្តជាថ្មីដោយអ្នកជួល។

សម្រាប់រយៈពេលប្រាំពីរ (០៩) ឆ្នាំសារពើពន្ធចាប់ពី ឆ្នាំ២០១២ រហូតដល់ឆ្នាំ២០២០ ចំនួនប្រតិបត្តិការលក់ដី របស់ក្រុមហ៊ុនក្នុង PPSEZ ដែលត្រូវបានធ្វើឡើងតាមរយៈការទិញ និងការជួលរយៈពេលវែងមានដូចខាងក្រោម៖

ពិពណ៌នា	២០២០	២០១៩	២០១៨	២០១៧	២០១៦	២០១៥	២០១៤	២០១៣	២០១២
ការលក់ផ្តាច់	០	០	០	១	០	០	១	១	៣
ការជួលរយៈពេលវែង	៣	៨	៧	៩	៩	៨	៦	១៤	១១
ប្រតិបត្តិការលក់ដីសរុប	៣	៨	៧	១០	៩	៨	៧	១៥	១៤

ដោយគិតត្រឹម ថ្ងៃទី៣១ ខែធ្នូឆ្នាំ២០២០ PPSEZ មានដីសរុបទំហំប្រមាណ ៣៥៧,៣២ ហិកតា ដែលនឹងត្រូវ អភិវឌ្ឍជាបី (០៣) ដំណាក់កាលដូចខាងក្រោម៖

- (i) ដំណាក់កាល១ ការអភិវឌ្ឍហេដ្ឋារចនាសម្ព័ន្ធ និងបរិក្ខារសំខាន់ៗ បានបញ្ចប់ក្នុងឆ្នាំ២០០៩។ វាមាន ទំហំសរុបប្រមាណ ១៣៧,៩៤ ហិកតា ដែលក្នុងនោះផ្ទៃដីប្រមាណ ៨៦,៧១ ហិកតា ត្រូវបានអភិវឌ្ឍជាទីតាំងដីឡូត៍ សម្រាប់រោងចក្រចំនួនហុកសិបមួយ (៦១) ដែលឡូត៍នីមួយៗមានទំហំចាប់ពី ០,១៩ ហិកតា ដល់ ១០,៥៧ ហិកតា។ ដំណាក់កាល១ ក៏រួមបញ្ចូលនូវដីប្រមាណ ២៤,៤៦ ហិកតា ដែលត្រូវបានរៀបចំសម្រាប់ការអភិវឌ្ឍ ពាណិជ្ជកម្មដែលអាច បង្កើតជាទីតាំងផ្សេងៗដូចជា ហាង ភោជនីយដ្ឋាន ធនាគារ។ បន្ថែមពីនេះ ផ្ទៃដីប្រហែល ១,៥៣ ហិកតា ត្រូវបានរៀបចំធ្វើ ជាកន្លែងស្នាក់នៅឲ្យកម្មករ តំបន់នៅសល់ត្រូវបានរៀបចំសម្រាប់ការប្រើប្រាស់ហេដ្ឋារចនាសម្ព័ន្ធ និងសេវាកម្ម ដែលរួម មានទីស្នាក់ការកណ្តាលរបស់យើង។
- (ii) ដំណាក់កាល២ មានទំហំប្រមាណ ១៦១,៥៩ ហិកតា ដែលត្រូវបានបែងចែកជាពីរ (០២) ផ្នែកផ្សេង ទៀត គឺដំណាក់កាល២-១ និង ដំណាក់កាល២-២។ ចំពោះដំណាក់កាល២-១ការអភិវឌ្ឍហេដ្ឋារចនាសម្ព័ន្ធ និងបរិក្ខារ បានបញ្ចប់ក្នុងឆ្នាំ២០១៤។ ដំណាក់កាល២-១ គ្របដណ្តប់លើតំបន់ដែលមានទំហំប្រមាណ ៨៧,៨៥ ហិកតា ដែលក្នុង នោះ ៥៩,៨៥ ហិកតា ត្រូវបានអភិវឌ្ឍដើម្បីបង្កើតជាទីតាំងឡូត៍រោងចក្រចំនួនម្ភៃប្រាំបី (២៨) ដែលឡូត៍នីមួយៗមានទំហំ ចាប់ពី ០,៥០ ហិកតា ដល់ ១០ ហិកតា ហើយផ្ទៃដីប្រហែល ២,៨២ ហិកតា ត្រូវបានធ្វើជាកន្លែងស្នាក់នៅឲ្យកម្មករ និងដី នៅសល់ត្រូវបានប្រើសម្រាប់ហេដ្ឋារចនាសម្ព័ន្ធ។ មកដល់បច្ចុប្បន្ន ដំណាក់កាល២-២ កំពុងអភិវឌ្ឍហេដ្ឋារចនាសម្ព័ន្ធ និងបរិក្ខារសំខាន់ៗ ដែលរំពឹងថានឹងបញ្ចប់នៅដើមឆ្នាំ២០១៦។ ដំណាក់កាល២-២ គ្របដណ្តប់លើដីដែលមានទំហំ ប្រមាណ ៧៣,៧៤ ហិកតា ដែលក្នុងនោះ ៥៧,៨២ ហិកតា ត្រូវបានអភិវឌ្ឍដើម្បីបង្កើតជាទីតាំងឡូត៍រោងចក្រចំនួន សាមសិបមួយ (៣១) ដែលដីឡូត៍នីមួយៗមានទំហំចាប់ពី ០,៦៤ ហិកតា ដល់ ៩,២៨ ហិកតា តំបន់នៅសល់ត្រូវបានប្រើ សម្រាប់ហេដ្ឋារចនាសម្ព័ន្ធ និងពាណិជ្ជកម្ម។ និង
- (iii) ដំណាក់កាល៣ យើងមានដីទំហំប្រមាណ ៥៧,៧៩ ហិកតា ។ នៅក្នុងឆ្នាំនេះ យើងបានឈានដល់កិច្ច ព្រមព្រៀងលក់ដីទំហំ ៤១,៣ ហិកតា ទៅអោយក្រុមហ៊ុន Shenzhou International Group ដែលជាក្រុមហ៊ុនផលិតស

ម្លៀកបំពាក់ដែលមានគុណភាពខ្ពស់បំផុតនៅក្នុងប្រទេសចិន។ ប្រតិបត្តិការនេះត្រូវបានចាត់ទុកថាជាប្រតិបត្តិការលក់ដីធ្លី ធំបំផុតដែលមិនធ្លាប់មានពីមុនសម្រាប់ក្រុមហ៊ុន។

ចាប់ពីឆ្នាំ២០១០ ក្រុមហ៊ុនយើងបានទទួលវិញ្ញាបនបត្របញ្ជាក់បទដ្ឋានអន្តរជាតិ ISO 9001 សម្រាប់ការប្តេជ្ញាក្នុង ការគ្រប់គ្រងយ៉ាងមានគុណភាព និង ISO 14001 សម្រាប់ការប្តេជ្ញាក្នុងការត្រួតពិនិត្យបរិស្ថានរបស់ខ្លួន។ ផែនទី PPSEZ (overall zone map)



១.២.២. សេវាកម្មដែលផ្តល់ជូន

ស្របជាមួយនឹងការអភិវឌ្ឍនៃការលក់ដីក្នុង PPSEZ ក្រុមហ៊ុនយើងផ្តល់ឲ្យអ្នកជួលក្នុង PPSEZ នូវសេវាកម្ម និង ហេដ្ឋារចនាសម្ព័ន្ធ ក្នុងការសម្រួលដល់ប្រតិបត្តិការរបស់ពួកគេដែលរួមមាន៖

បរិក្ខារ

ក្រុមហ៊ុនរបស់យើង ផ្តល់ឲ្យអ្នកជួលនៅក្នុង PPSEZ នូវការផ្គត់ផ្គង់ទឹកដែលមានស្ថេរភាព និងឯករាជ្យ។ យើងផ្គត់ ផ្គង់ទឹកតាមរយៈការដំឡើងស្ថានីយ៍ចម្រោះទឹក ដែលមានសមត្ថភាពផលិតទឹកស្អាតចំនួន ១៤.៩០០ ម^៣ ក្នុងមួយថ្ងៃ។ រោងចក្រចម្រោះទឹកមានទីតាំងស្ថិតនៅក្នុង PPSEZ ដោយវាប្រមូលទឹកពីស្ទឹងព្រែកត្នោតដែលមានទីតាំងជាប់នឹង PPSEZ ។ លើសពីនេះ ទឹកមួយចំនួនទៀតក៏មានប្រភពពីទឹកភ្លៀង ដែលយើងប្រមូលដោយប្រើប្រាស់នូវត្រពាំងស្តុកទឹកភ្លៀង ដែលមានសមត្ថភាពស្តុកចំនួន ២៥.០០០ ម^៣។ ត្រពាំងស្តុកទឹកភ្លៀង ត្រូវបានប្រើជាប្រព័ន្ធបម្រុងសម្រាប់ផ្គត់ផ្គង់ទឹកប

ណ្តោះអាសន្ន ក្នុងករណីដែល ការផ្គត់ផ្គង់ទឹកពីទឹកស្ទឹងមានភាពអាក្រក់រហូល។ មុនពេលផ្គត់ផ្គង់ទឹកទៅអ្នកជួលក្នុង PPSEZ វិស្វករដែលមានបទពិសោធន៍ក្នុងការចម្រោះទឹក បានធ្វើតេស្តគុណភាពរបស់ទឹកដោយប្រើឧបករណ៍ទំនើប និងមានប្រសិទ្ធភាព នៅក្នុងមន្ទីរពិសោធន៍របស់ស្ថានីយ៍ ដើម្បីធានាគុណភាពទឹកស្របតាមស្តង់ដារខុស្សាហកម្ម។ ក្រុមហ៊ុនរបស់យើងបានដំឡើងអាងស្តុកទឹកកំពស់ខ្ពស់ និងអាងទឹកសរុបចំនួនប្រាំ (០៥) សម្រាប់ស្តុកទឹក និងបង្កើនសម្ពាធទឹកសម្រាប់ការប្រើប្រាស់របស់អ្នកជួល។

យើងបានចូលរួមក្នុងប្រតិបត្តិការរោងចក្រផលិតអគ្គិសនីក្នុង PPSEZ តាមរយៈក្រុមហ៊ុនជាសម្ព័ន្ធរបស់យើងគឺក្រុមហ៊ុន ខូលបេន ភីភីអេសអ៊ីហ្សេត ដែលផ្គត់ផ្គង់អគ្គិសនីសម្រាប់អ្នកជួល និងរាល់អគារនៅក្នុង PPSEZ សម្រាប់ប្រើប្រាស់ក្នុងករណីដែលមានការខ្វះខាតថាមពល ដែលផ្គត់ផ្គង់ដោយអគ្គិសនីជាតិ។ រោងចក្រផលិតអគ្គិសនីនេះ ត្រូវបានសង់នៅលើផ្ទៃដីដែលមានទំហំប្រមាណ ៥,០៤ ហិកតា និងមានសមត្ថភាពផលិតអគ្គិសនីសរុបដប់បី (១៣) មេហ្គាវ៉ាត តាមរយៈម៉ាស៊ីនភ្លើងធុនធំប្រើប្រេងឥន្ធនៈចំនួនបី (០៣)។

រូបភាពខាងក្រោមបង្ហាញពីរោងចក្រអគ្គិសនីឯកជនដែលស្ថិតនៅក្នុង PPSEZ៖

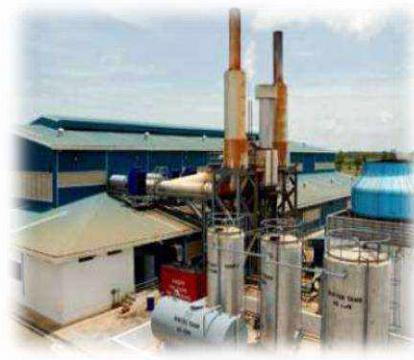

ការថែទាំហេដ្ឋារចនាសម្ព័ន្ធ

ដើម្បីផ្គត់ផ្គង់ចំណាយក្នុងការថែទាំហេដ្ឋារចនាសម្ព័ន្ធ និងប្រតិបត្តិការទូទៅរបស់ PPSEZ ក្នុងទីធ្លាសាធារណៈដូចជាផ្លូវថ្នល់ អគ្គិសនីសម្រាប់អំពូលតាមផ្លូវ និងចំណាយថែទាំបរិក្ខារហេដ្ឋារចនាសម្ព័ន្ធក្នុង PPSEZ ក្រុមហ៊ុនរបស់យើងប្រមូលថ្លៃថែទាំហេដ្ឋារចនាសម្ព័ន្ធពីអ្នកកាន់កាប់ក្នុង PPSEZ។ ថ្លៃថែទាំហេដ្ឋារចនាសម្ព័ន្ធនេះ ត្រូវបានប្រមូលផ្អែកលើទំហំដីរបស់អ្នកកាន់កាប់ ដែលត្រូវគុណដោយអត្រាកំណត់ទុកមុននៃថ្លៃថែទាំ។

សេវាផ្តល់ប្រឹក្សា និងជំនួយរដ្ឋបាល

ដើម្បីជាមជ្ឈមណ្ឌលច្រកចេញចូលតែមួយ សម្រាប់វិនិយោគិនតំបន់របស់យើង ក្រុមហ៊ុនរបស់យើង ផ្តល់ប្រឹក្សា និងសេវាកម្មជំនួយរដ្ឋបាល។ ការផ្តល់ឲ្យនូវការប្រឹក្សា និងជំនួយខាងរដ្ឋបាលនេះមានគោលបំណងក្នុងការសម្រួល

សកម្មភាពចុះបញ្ជីរបស់វិនិយោគិនតំបន់ក្នុងព្រះរាជាណាចក្រកម្ពុជា។ សេវាកម្មជំនួយរដ្ឋបាលទាំងនេះរួមមានការចុះបញ្ជីប្រតិបត្តិការអាជីវកម្មរបស់វិនិយោគិនតំបន់ជាមួយនឹងអាជ្ញាធរផ្សេងៗក្នុងព្រះរាជាណាចក្រកម្ពុជាដែលមានដូចខាងក្រោម៖

- ការចុះបញ្ជីគម្រោងវិនិយោគដែលមានលក្ខណៈសម្បត្តិគ្រប់គ្រាន់
- ការដាក់ពាក្យសុំការលើកទឹកចិត្តផ្នែកពន្ធដារ
- ការរៀបចំបញ្ជីគោលសម្រាប់ការផលិត
- វិញ្ញាបនបត្រ និងការប្រកាសបើករោងចក្រ
- ការចុះបញ្ជីនៅក្រសួងការងារ និងបណ្តុះបណ្តាលវិជ្ជាជីវៈ
- វិញ្ញាបនបត្រប្រព័ន្ធអនុគ្រោះទូទៅ (សម្រាប់វិនិយោគិនតំបន់ដែលត្រូវនាំទំនិញចេញ) សម្រាប់ការបង់ពន្ធអាករ។

ប្រព្រឹត្តិកម្មទឹកសំអុយ

យើងមានផ្តល់សេវាប្រព្រឹត្តិកម្មទឹកសម្រាប់ទឹកសំណល់ ដែលត្រូវបានបញ្ចេញចោលដោយអ្នកកាន់កាប់តំបន់ដោយប្រើប្រាស់ប្រព័ន្ធបង្ហូរទឹកការពារច្រោះ ដែលត្រូវបានដំឡើងនៅក្នុង PPSEZ។ ស្ថានីយ៍ប្រព្រឹត្តិកម្មទឹកសំអុយ ប្រើប្រាស់ប្រព័ន្ធ Aerated Lagoon ដែលប្រើប្រាស់ Aeration Ponds ដែលមាន Aerators Settling Ponds និង Polishing Pond ដើម្បីច្រោះសារធាតុពុលក្នុងទឹកសំណល់មុនពេលបញ្ចេញចោលទៅក្រៅតំបន់ ឬប្រើប្រាស់ឡើងវិញក្នុងគោលបំណងស្រោចស្រពក្នុងបរិវេណតំបន់។ រូបភាពខាងក្រោមបង្ហាញពីការច្រោះទឹក និងបរិក្ខារប្រព្រឹត្តិកម្មទឹកសំអុយ នៅក្នុង PPSEZ៖



១.២.៣. ប្រាក់ចំណូលបានពីការជួល

យើងផ្តល់សេវាកម្មជួលអគាររួមមាន រោងចក្រ និងសន្ទនា ឃ្នាំង និងហាងក្នុង PPSEZ។ សេវាកម្មជួលទាំងនេះ ភាគច្រើនគឺជាការជួលរយៈពេលខ្លី។ ជាទូទៅរយៈពេលជួលមានចាប់ពីបី (០៣) ដល់ប្រាំ (០៥) ឆ្នាំ ជាមួយនឹងជម្រើសក្នុងការបន្តបី (០៣) ដល់ប្រាំ (០៥) ឆ្នាំទៀត។

១.២.៤. អាជីវកម្មសំណង់

តាំងពីឆ្នាំ ២០១៧ យើងបានបង្កើតក្រុមហ៊ុន Sahas E&C Co,Ltd ដើម្បីពង្រីកអាជីវកម្មថ្មីក្នុងវិស័យវិស្វកម្ម និងសំណង់។ ក្រុមហ៊ុននេះចាប់ផ្តើមការងារសំណង់នៅក្នុងសម្ព័ន្ធក្រុមហ៊ុន ហើយក្រោយមកចាប់ផ្តើមទទួលយកកិច្ចព្រមព្រៀងពីអតិថិជនផ្សេងទៀត។

បច្ចុប្បន្ននេះយើងកំពុងអភិវឌ្ឍន៍ធានាចក្រជួល ដែលត្រូវបានផ្តល់ថវិកាដោយវិទ្យាស្ថានហិរញ្ញវត្ថុឈានមុខគេពីប្រទេសថៃ។ ប្រភេទនៃធានាចក្រជួលនេះបង្កើតឡើងដើម្បីតម្រូវការរបស់អតិថិជនក្នុងការជួលរយៈពេលជួលវែង។

១.៣. រចនាសម្ព័ន្ធក្រុមហ៊ុន

គិតត្រឹមថ្ងៃទី ៣១ ខែធ្នូ ឆ្នាំ២០២០ រចនាសម្ព័ន្ធសាជីវកម្មរបស់សម្ព័ន្ធក្រុមហ៊ុនរបស់យើងមានដូចខាងក្រោម៖

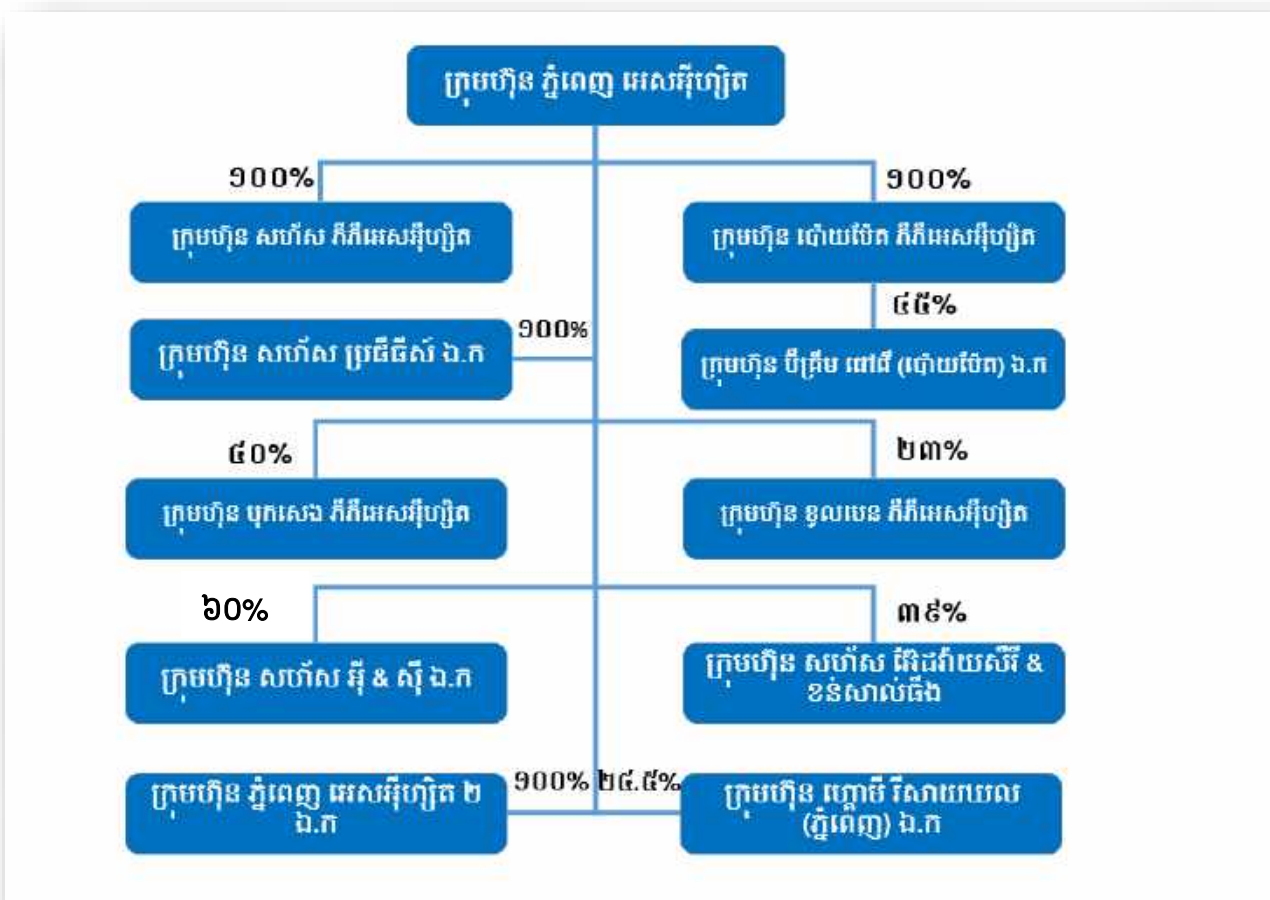



Name	Relationship	Area of Business	Incorporation date	Business location
Sahas PPSEZ	Subsidiary	Private security services	6 Nov 2013	PPSEZ, Phnom Penh City, Cambodia
Poi Pet PPSEZ	Subsidiary	SEZ development & Management	31 Dec 2014	Banteay Meanchey, Cambodia
Sahas E&C	Subsidiary	Engineering and Construction	24 Jan 2017	PPSEZ, Phnom Penh City, Cambodia
Sahas Properties	Subsidiary	Property Development	15 November 2018	PPSEZ, Phnom Penh City, Cambodia
PPSEZ II	Subsidiary	SEZ development & Management	31 October 2018	Phnom Penh City, Cambodia
Colben PPSEZ	Associate	Establishment of electricity power plant	16 June 2009	PPSEZ, Phnom Penh City, Cambodia
Bok Seng PPSEZ	Associate	Establishment of dry port	22 Jan 2008	PPSEZ, Phnom Penh City, Cambodia
Sahas Advisory & Consulting	Associate	Tax & Accounting consulting service	14 Feb 2017	PPSEZ, Phnom Penh City, Cambodia
Gomi Recycle (Phnom Penh)	Associate	Solid Waste Management	13 November 2018	PPSEZ, Phnom Penh City, Cambodia
D.Grimms Power PoiPet	Associate	Electrical Transmission and Distribution System	20 Nov 2017	Banteay Meanchey, Cambodia

១.៤. សមិទ្ធផលនិងសកម្មភាពសំខាន់ៗក្នុងឆ្នាំ ២០២០

ដំណើរទស្សនៈកិច្ចជាផ្លូវការរបស់ឯកត្តបណ្ឌិតអូនព័ន្ធមុនីរ័ត្នឧបនាយករដ្ឋមន្ត្រីរដ្ឋមន្ត្រីក្រសួងសេដ្ឋកិច្ចនិងហិរញ្ញវត្ថុនៅតំបន់សេដ្ឋកិច្ចពិសេសភ្នំពេញ។ PPSP នៅថ្ងៃទី ២៣ ខែមករា ឆ្នាំ ២០២០

នៅព្រឹកថ្ងៃទី ២៣ ខែមករាឆ្នាំ ២០២០ PPSP មានកិត្តិយសដ៏អស្ចារ្យមួយទៀតដើម្បីស្វាគមន៍ដំណើរទស្សនកិច្ចដែលដឹកនាំដោយ ឯកត្តបណ្ឌិតអូនព័ន្ធមុនីរ័ត្នឧបនាយករដ្ឋមន្ត្រីរដ្ឋមន្ត្រីក្រសួងសេដ្ឋកិច្ចនិងហិរញ្ញវត្ថុអមដំណើរជាមួយឯកត្តម លោកបណ្ឌិតគុណញឹម ប្រតិភូរាជរដ្ឋាភិបាលទទួលបន្ទុកអគ្គនាយកដ្ឋានគយនិងរដ្ឋាករកម្ពុជានិងលោក ឯកត្តមសុខចិន្ដាសោភាជារដ្ឋមន្ត្រីភ្ជាប់ជាមួយនាយករដ្ឋមន្ត្រីអគ្គលេខាធិការក្រុមប្រឹក្សាអភិវឌ្ឍន៍កម្ពុជា។

គោលបំណងនៃដំណើរទស្សនកិច្ចនេះគឺដើម្បីស្វែងយល់អំពីទិសដៅនៃការអភិវឌ្ឍន៍និងបញ្ហាប្រឈមនៅតំបន់សេដ្ឋកិច្ចពិសេសភ្នំពេញ (PPSEZ) និងដើម្បីជួបមន្ត្រីតំណាងនៃមជ្ឈមណ្ឌលសេវាកម្មច្រកចេញចូលតែមួយនៅតំបន់សេដ្ឋកិច្ចពិសេសភ្នំពេញ។

បន្ទាប់ពីការប្រាស្រ័យទាក់ទងយ៉ាងខ្លីជាមួយអ្នកតំណាងមកពី OSSC និង PPSP, ឯកត្តបណ្ឌិតអូនព័ន្ធមុនីរ័ត្ននិងមន្ត្រីផ្សេងទៀតបានទៅទស្សនា ក្រុមហ៊ុនចំនួន ៤ ខាងក្រោមក្នុងតំបន់សេដ្ឋកិច្ចពិសេសភ្នំពេញ

- ១. ក្រុមហ៊ុន Laurelton Diamonds (ខេមបូឌា) ខូអិលធីឌីសម្រាប់ការដុសខាត់ពេជ្រ។
- ២. ក្រុមហ៊ុន Angkor Diary ខូអិលធីឌីសម្រាប់ការផលិតផលិតផលទឹកដោះគោ។

- ៣. ក្រុមហ៊ុន Marvel Garment ខ្ចីអិលធីឌីសម្រាប់ការផលិតសម្លៀកបំពាក់
- ៤. Minebea (ខេមបូឌា) ខ្ចីអិលធីឌីសម្រាប់ការផលិតគ្រឿងអេឡិចត្រូនិច។

ជាមួយនឹងការដឹងគុណនិងកិត្តិយសយ៉ាងជ្រាលជ្រៅពីការគាំទ្ររបស់ ឯកត្តមបណ្ឌិតអូនព័ន្ធមុនីរ័ត្ន យើងនឹងខិតខំឱ្យអស់ពីលទ្ធភាពដើម្បីគាំទ្រអតិថិជនរបស់យើងនិងខិតខំទាក់ទាញឧស្សាហកម្មដែលមានតំលៃខ្ពស់បន្ថែមទៀតដើម្បីវិនិយោគនៅប្រទេសកម្ពុជា។ យើងរំពឹងថាឱកាសការងារកាន់តែច្រើនត្រូវបានបង្កើតឡើងសម្រាប់ប្រជាជនកម្ពុជានិងការអភិវឌ្ឍប្រទេសកំពុងត្រូវបានលើកកម្ពស់នាពេលអនាគតដ៏ខ្លីខាងមុខ។



ការធ្វើផ្លូវក្រសួងហិរញ្ញប្បទានស្ថិត ក្នុងភូមិព្រៃបឹងសង្កាត់កន្ទោកខណ្ឌកំបូលរបស់ តំបន់សេដ្ឋកិច្ចពិសេសភ្នំពេញក៏អិលស៊ី

នៅឆ្នាំទី ១១ របស់ក្រុមហ៊ុន PPSPក្នុងគម្រោងទំនួលខុសត្រូវសង្គម ដែលបានសហការជាមួយសាលា ខណ្ឌកំបូលយើង នៅថ្ងៃសៅរ៍ទី ០១ ខែកុម្ភៈឆ្នាំ ២០២០ បានផ្តល់ហិរញ្ញប្បទានដល់ផ្លូវក្រសួងក្នុងភូមិព្រៃបឹងសង្កាត់កន្ទោកខណ្ឌកំបូលដែលមានប្រវែង ២.២៣២ ម៉ែត និងចំណាយថវិកា ១០.២៧០,៥០ ដុល្លារ សម្រាប់សហគមន៍អ្នកភូមិពិសេសដែលរស់នៅក្នុងតំបន់ព្រៃបឹង។

ពិធីសម្ពោធនេះត្រូវបានធ្វើឡើងដោយមានអ្នកចូលរួមចំនួន ១២០ នាក់ មកពីភូមិព្រៃបឹង និងអាជ្ញាធរ មូលដ្ឋានមកពីខណ្ឌកំបូល។ ក្នុងពិធីនោះលោក សេងគុណ អភិបាលរងខណ្ឌចំការមននិង លោក Hiroshi Uematsu នាយកប្រតិបត្តិរបស់ PPSP បានឆ្លៀតយកឱកាសនេះថ្លែងអំណរគុណដល់អ្នកភូមិទាំងអស់ដែលបានគាំទ្រក្នុងការ ថែរក្សាបរិស្ថាននិងផ្លូវស្អាត។

លើសពីនេះទៅទៀតអ្នកភូមិទាំងអស់ត្រូវបានលើកទឹកចិត្តឱ្យពាក់មួកសុវត្ថិភាពជាទម្លាប់ប្រចាំថ្ងៃរបស់ពួកគេ ពេលជិះម៉ូតូក៏ដូចជាគោរពច្បាប់ចរាចរណ៍ដើម្បីជៀសវាងគ្រោះថ្នាក់ផ្សេងៗ។



តំបន់សេដ្ឋកិច្ចពិសេសភ្នំពេញពង្រីកកិច្ចសហប្រតិបត្តិការជាមួយក្រុមហ៊ុន Garment (ខេមបូឌា) ខុអិលធីឌី

នៅព្រឹកថ្ងៃទី ២៨ ខែឧសភាឆ្នាំ ២០២០ ក្រុមហ៊ុន PPSEZ តំណាងដោយប្រធានក្រុមប្រឹក្សាភិបាល លោក តាន់ កាក់យុន និងក្រុមហ៊ុនកាត់ដេរ MARVEL GARMENT ខុអិលធីឌី។ តំណាងដោយអ្នកគ្រប់គ្រងទូទៅគឺលោក YAN DELIN បានចុះហត្ថលេខាលើកិច្ចព្រមព្រៀងជួលដីសម្រាប់ដីបន្ថែម។ MARVEL GARMENT គឺជាអ្នក ប៉ាក់ សម្លៀកបំពាក់ឈានមុខគេមកពីប្រទេសចិនហើយពួកគេបាននិងកំពុងពង្រីកគម្រោងរបស់ខ្លួនជាបន្តបន្ទាប់នៅក្នុងតំបន់ សេដ្ឋកិច្ចពិសេសភ្នំពេញ។ បច្ចុប្បន្នក្រុមហ៊ុនមានគម្រោង ដំណាក់កាលបន្ទាប់ទី ៣ ក្នុងតំបន់សេដ្ឋកិច្ចពិសេសភ្នំពេញ ដែលបានចាប់ផ្តើមនៅខែមីនាឆ្នាំ ២០១៩ ដែលមានផ្ទៃដី ៤៣ ហិកតា។ គម្រោងនេះត្រូវបានចនាឡើងជាចង្កោមនៃរោង ចក្រផលិតសម្លៀកបំពាក់ដោយមានកាត់ដេរកាត់ដេរច្រើនប្លាំងនិងបោះពុម្ពនិងប៉ាក់ជាល្អិត។ សិក្ខាសាលាសរុបចំនួន ១៦ ត្រូវបានរំពឹងថានឹងបញ្ចប់នៅឆ្នាំ ២០២១ ដែលអាចបង្កើតឱកាសការងារក្នុងស្រុកចំនួន ១៧,០០០ ។



តំបន់សេដ្ឋកិច្ចពិសេសភ្នំពេញ ក៏អិលស៊ី បើកកិច្ចប្រជុំប្រចាំមហាសន្និបាតភាគហ៊ុនិក ប្រចាំឆ្នាំ (AGM)

នៅថ្ងៃសុក្រទី ២៦ ខែមិថុនាឆ្នាំ ២០២០ ភ្នំពេញតំបន់សេដ្ឋកិច្ចពិសេសភ្នំពេញ ដែលបានចុះបញ្ជីនៅផ្សារហ៊ុនកម្ពុជាក្រោមឈ្មោះថា PPSP បានបើកកិច្ចប្រជុំកិច្ចប្រជុំប្រចាំមហាសន្និបាតភាគហ៊ុនិក ប្រចាំឆ្នាំ (AGM) របស់ខ្លួនសម្រាប់នៅ ថ្ងៃទី ៣១ ខែធ្នូឆ្នាំ ២០១៩ ។

ម្ចាស់ភាគហ៊ុននានាបានអនុម័តកំណត់ហេតុនៃកិច្ចប្រជុំទូទៅប្រចាំឆ្នាំដែលបានធ្វើឡើងនៅឆ្នាំ ២០១៩។ របាយការណ៍ហិរញ្ញវត្ថុសម្រាប់ឆ្នាំបញ្ចប់ថ្ងៃទី ៣១ ខែធ្នូឆ្នាំ ២០១៩ ក៏ត្រូវបានបង្ហាញជូនម្ចាស់ភាគហ៊ុនសម្រាប់ការយល់ព្រម។ ក្រុមប្រឹក្សាភិបាលខាងក្រោមត្រូវបានជ្រើសរើសនិងតែងតាំងនៅអង្គប្រជុំរយៈពេល ២ ឆ្នាំជាថ្មី។

- លោក Hiroshi Uematsu នាយកប្រតិបត្តិ
- លោក Kenji Toyota នាយកប្រតិបត្តិមិនប្រតិបត្តិ
- លោក ហែម សុវត្ថិ នាយកឯករាជ្យ
- លោក Tanate Piriyothikul នាយកប្រតិបត្តិមិនប្រតិបត្តិ

សវនកររបស់ក្រុមហ៊ុនគឺ Baker Tilly (ខេមបូឌា) ខុអិលធីឌី ត្រូវបានតែងតាំងឡើងវិញសម្រាប់អាណត្តិមួយទៀត។ ម្ចាស់ភាគហ៊ុនរបស់ក្រុមហ៊ុនបានឯកភាពជាឯកច្ឆន្ទនូវរាល់ដំណោះស្រាយដែលបានរៀបរាប់ខាងលើ។ ការប្រជុំក៏ជាឱកាសដ៏ល្អមួយសម្រាប់ក្រុមប្រឹក្សាភិបាលរបស់ក្រុមហ៊ុន PPSP ក៏អិលស៊ី ក្នុងការបង្ហាញផែនការអភិវឌ្ឍន៍នាពេលអនាគតរបស់ក្រុមហ៊ុនដល់ម្ចាស់ភាគហ៊ុន។ នៅក្នុងសុន្ទរកថាស្វាគមន៍របស់ ប្រធានក្រុមប្រឹក្សាភិបាល លោក តាន់ កាក់យុន ប្រធានមិនប្រតិបត្តិបានមានប្រសាសន៍ថាដោយសារស្ថានភាព Covid-19 នៅទូទាំងពិភពលោកនៅឆ្នាំនេះនឹងក្លាយជាឆ្នាំដ៏លំបាកសម្រាប់ក្រុមហ៊ុនហើយលោកសង្ឃឹមថាស្ថានភាពបច្ចុប្បន្ននឹងប្រសើរឡើងនៅឆ្នាំ ក្រោយ លោកបានបញ្ចប់សុន្ទរកថារបស់លោកដោយមានប្រសាសន៍ថា ក្នុងនាមជាក្រុមប្រឹក្សាភិបាលខ្ញុំសូមឆ្លៀត ឱកាសនេះថ្លែងអំណរគុណយ៉ាងជ្រាលជ្រៅដល់ម្ចាស់ភាគហ៊ុនវិនិយោគិនអតិថិជន និងដៃគូអាជីវកម្មទាំងអស់ជាពិសេសអាជ្ញាធរមានសមត្ថកិច្ចសម្រាប់ការគាំទ្រនិងសហប្រតិបត្តិការជាបន្ត។



ក្រុមហ៊ុន PPSEZ ប៉ោយប៉ែត ខូអិលធីឌី (ប៉ោយប៉ែត PPSEZ) បានផ្តល់អំណោយជាលើកទី ២ នៃអង្គរមួយតោននិងអាហារផ្សេងទៀតដល់ ៥០ គ្រួសារមកពី ៦ ភូមិក្នុងសង្កាត់ប៉ោយប៉ែតនិង ១ ភូមិនៅសង្កាត់ផ្សារកណ្តាលក្រុងប៉ោយប៉ែតខេត្តបន្ទាយមានជ័យ។

ខណៈដែលការគំរាមគំហែងនៃកូវីដ-១៩ នៅតែមាននៅឡើយ មនុស្សជាច្រើននៅតែត្រូវការជំនួយមនុស្ស ធម៌។ ឆ្លើយតបទៅនឹងតម្រូវការមូលដ្ឋានរបស់ប្រជាជន គម្រោងទំនួលខុសត្រូវសង្គមនៃសហគ្រាសប៉ោយប៉ែត PPSEZ បានចាប់ផ្តើមនៅថ្ងៃទី ៨ ខែកក្កដា ឆ្នាំ ២០២០ ដោយមានការសហការជាមួយសាលាក្រុងប៉ោយប៉ែត។ PPSEZ ប៉ោយប៉ែតបានឧបត្ថម្ភអង្គរ ១ តោននិងគ្រឿងឧបភោគបរិភោគដល់ ៥០ គ្រួសារដែលត្រូវការពី ៦ ភូមិ ដូចជាក្រុមហ៊ុនសាមគ្គីមានជ័យទួលប្រាសាទតូចច័ន្ទគីរី មេត្តាភាព ក្បាលស្ពាន ១ និងផាលីឡៃ ១ ក្នុងសង្កាត់ប៉ោយប៉ែតនិងភូមិផ្សារកណ្តាលស្ថិតនៅសង្កាត់ផ្សារកណ្តាលក្រុងប៉ោយប៉ែតខេត្តបន្ទាយមានជ័យ។ ដូចគ្នានឹងអំណោយលើកមុនដែរ អភិបាលក្រុងប៉ោយប៉ែតលោក គេត ហូ ជំរុញឱ្យអ្នកភូមិទាំងអស់បន្តថែរក្សាសុខភាពនិងរក្សាសុវត្ថិភាពដោយធ្វើតាមសេចក្តីជូនដំណឹងរបស់ក្រសួងសុខាភិបាលដូចជាលាងដៃឱ្យបានញឹកញាប់ ស្ទាក់នៅផ្ទះ និងរក្សាចម្ងាយសង្គម។ ទន្ទឹមនឹងនេះដែរ PPSEZ ប៉ោយប៉ែត ក៏បានឆ្លៀតយកឱកាសនេះដើម្បីណែនាំតំបន់នេះដោយសង្ខេប។ និងបានរំលឹក ប្រជាជនឱ្យមានការយល់ដឹងអំពីគម្របគម្រប ១៩ ។

ខណៈពេលដែលយើងយកចិត្តទុកដាក់ខ្ពស់ចំពោះជំងឺរាតត្បាតសកលនេះ។ យើងជឿជាក់ថាតាមរយៈការជួយគ្នានិងធ្វើការជាមួយគ្នាយើងអាចជំនះបាននូវស្ថានភាពដ៏លំបាកនេះ។



ការដាំកូនឈើមន នៅតំបន់សេដ្ឋកិច្ចពិសេសភ្នំពេញ នៅថ្ងៃទី ៨ ខែសីហាឆ្នាំ ២០២០

ក្រុមហ៊ុន ភ្នំពេញ អេសអ៊ីហ្សិក ភីអិលស៊ី ដោយមានការចូលរួមសហការជាមួយលោកបណ្ឌិត ម៉ី កល្យាណ ប្រធានក្រុមប្រឹក្សាភិបាលនៃសាកលវិទ្យាល័យភូមិន្ទភ្នំពេញ (RUPP) និង លោក អ៊ា ហុកនីម ប្រធានសហគមន៍សូត្រ អ័រ វ៉េ ស្ថិតក្នុងខេត្តកំពង់ស្ពឺបានពង្រីកការដាំកូនឈើថ្មីជាង ៣.៥០០ ដើមនៅក្នុងតំបន់ PPSEZ ។

ការផ្តល់ស្លឹកដល់មជ្ឈមណ្ឌលសូត្រខ្មែរ និងសហគមន៍សូត្រអ័រ វ៉េ ដើម្បីចិញ្ចឹមដង្កូវនាងគឺជាការចូលរួមចំណែកដ៏ធំ ឆេងសម្រាប់ផលិតកម្មសូត្រឆ្លើយតបទៅនឹងតម្រូវការខ្ពស់សម្រាប់សូត្រនៅកម្ពុជា។ លើសពីនេះទៅទៀតប្រជាជននៅ តាមជនបទជាច្រើនត្រូវបានផ្តល់ឱកាសការងារធ្វើនៅក្នុងខ្សែសង្វាក់ផលិតកម្មសូត្រនៅក្នុងសហគមន៍ហើយខ្លះទៀត កំពុងដាំកូនឈើដើម្បីផ្គត់ផ្គង់ស្លឹកដល់សហគមន៍ដើម្បីកប្រាក់ចំណូលបន្ថែម។ យើងជឿជាក់ថាជាមួយនឹងការខិតខំប្រឹង ប្រែង

របស់លោកបណ្ឌិត ម៉ី កល្យាណ និងការគាំទ្រពីលោកអ៊ា ហុកនីម ផលិតកម្មសូត្រនឹងរីកចម្រើននិងនាំមកនូវផល ប្រយោជន៍ដល់សង្គមកម្ពុជា។



ក្រុមហ៊ុនផលិតកំពុងសម្លឹងមើលប្រទេសកម្ពុជាជាមូលដ្ឋានផលិតកម្មថ្មីរបស់ពួកគេ

ព្រំដែនត្រូវបានចាក់សោសកម្មភាពទេសចរណ៍ធ្លាក់ចុះយ៉ាងខ្លាំងសាលារៀននិងកន្លែងសាធារណៈជាច្រើនទៀត ត្រូវបានបិទដោយផ្នែកប្តូរទាំងស្រុង។ នេះក៏ជះឥទ្ធិពលដល់បណ្តាញផ្គត់ផ្គង់របស់ក្រុមហ៊ុនផលិតកម្មជាច្រើនដែលជាហេតុ ធ្វើឱ្យផលិតកម្មនិងវិស័យនៃការងារធ្លាក់ចុះ។ ទន្ទឹមនឹងនេះឱកាសថ្មីៗក៏បានកើតឡើង និងវិធីសាស្ត្រនៃអាជីវកម្មត្រូវបាន បន្ថែម។

អាជីវកម្មនៅតំបន់សេដ្ឋកិច្ចពិសេសភ្នំពេញក៏មិនត្រូវបានប៉ះពាល់ដែរ។ ប៉ុន្តែជាសំណាងល្អអ្នកវិនិយោគភាគច្រើន អាចបន្តទៅមុខបានហើយខ្លះទៀតក៏ពង្រីកខ្លួនដែរ។ ក្រឡេកមើលអត្ថប្រយោជន៍ដែលកម្ពុជាផ្តល់ជូនវិនិយោគិននិង

ឱកាសសក្តានុពលក្រុមហ៊ុនថ្មីចំនួន ២ បានសម្រេចចិត្តវិនិយោគនៅកម្ពុជានិងនៅតំបន់របស់យើង។ បច្ចេកវិទ្យា Seikawa (ខេមបូឌា)

ខូអិលធីឌី គឺជាអ្នកផលិតគ្រឿងបន្លាស់ប្តូរស្រាប់ខ្នាតសម្រាប់ឧបករណ៍អគ្គិសនីនិងអេឡិចត្រូនិចពីប្រទេសចិនដែលបានវិនិយោគជាខ្សែសង្វាក់ផ្គត់ផ្គង់មួយសម្រាប់ក្រុមហ៊ុនបច្ចេកវិទ្យាខ្ពស់របស់ជប៉ុននៅកម្ពុជាដែលមានទីតាំងស្ថិតនៅក្នុងតំបន់របស់យើងផងដែរក្នុងអត្ថប្រយោជន៍នៃការកាត់បន្ថយថ្លៃដើម និងយកចិត្តទុកដាក់បំផុតក្នុងដំណើរការ នាំមុខគេ។

ក្រុមហ៊ុន WCFO (ខេមបូឌា) ខូអិលធីឌី។ គឺជាក្រុមហ៊ុនផលិតរបស់ចិនមួយផ្សេងទៀតដែលផលិតឧបករណ៍អុបទិកដែលនាំចេញទៅប្រទេសជប៉ុននិងសហរដ្ឋអាមេរិក។ ក្រុមហ៊ុននេះក៏កំពុងសម្លឹងមើលប្រទេសកម្ពុជាដែលជាមូលដ្ឋានផលិតកម្មថ្មីដោយសារតែកម្លាំងពលកម្មនៅក្មេងអាចបណ្តុះបណ្តាលបាននិងមានតំលៃសមរម្យនិងការអនុគ្រោះដល់ប្រទេសកម្ពុជាពីប្រទេសអភិវឌ្ឍន៍ជាពិសេស ក្នុងស្ថានភាពនៃបញ្ហាពាណិជ្ជកម្មអាមេរិក - ចិនកំពុងបន្ត។

ក្នុងគ្រាលំបាកនេះយើងត្រូវបន្តព្យាយាមនិងមានក្តីសង្ឃឹមកាន់តែប្រសើរ។ ទន្ទឹមនឹងនេះការស្វែងរកប្តូរធីតឱកាសថ្មីៗពិតជាសំខាន់ណាស់។



ក្រុមហ៊ុនប៉ោយប៉ែត PPSEZ ខូអិលធីឌី (ប៉ោយប៉ែត PPSEZ) និងក្រុមហ៊ុន B.Grimm Power (ប៉ោយប៉ែត) ខូអិលធីឌីបានផ្តល់ជំនួយមនុស្សធម៌សម្រាប់ជនរងគ្រោះដោយទឹកជំនន់នៅសង្កាត់ផ្សារកណ្តាលក្រុងប៉ោយប៉ែតខេត្តបន្ទាយមានជ័យ

នៅថ្ងៃទី ២៤ ខែតុលាឆ្នាំ ២០២០ ដោយសហការជាមួយអាជ្ញាធរមូលដ្ឋានភូមិចំនួន ៣ ក្នុងសង្កាត់ផ្សារកណ្តាល PPSEZ ប៉ោយប៉ែត និង ក្រុមហ៊ុន B.Grimm Power ប៉ោយប៉ែតដែលជាដៃគូអាជីវកម្មរបស់យើងសម្រាប់ផ្គត់ផ្គង់អគ្គិសនីបានផ្តល់អំណោយមនុស្សធម៌រួមមានអង្ករចំនួន ២ តោនកន្លះមីកញាប់ត្រីខនិងគ្រឿងឧបភោគបរិភោគប្រចាំថ្ងៃដល់ប្រជាជនចំនួន ១០១ គ្រួសារដែលរងគ្រោះដោយទឹកជំនន់នៅភូមិផ្សារ កណ្តាលភូមិស្ទឹងបត់និងភូមិអណ្តូងថ្មមាស។

លោកខាត់ធាអនុប្រធានរដ្ឋបាលសាលាក្រុង ប៉ោយប៉ែតបានឆ្លៀតឱ្យកាលនេះដើម្បីក្រើនរំលឹកដល់អ្នកភូមិទាំងអស់ឱ្យបន្តថែរក្សាសុខភាពនិងមានសុវត្ថិភាពពីទឹកជំនន់ដោយធ្វើតាមការណែនាំនិងការណែនាំពីអាជ្ញាធរមូលដ្ឋាន

ដូចជាប្រយ័ត្នខ្សែភ្លើងដែលកំពុងធ្លាក់ នៅឱ្យឆ្ងាយពីលូ, រក្សាកុមារឱ្យឆ្ងាយពីទឹកជំនន់ចៀសវាងកុំ ឲ្យ រង្គោះរង្គើសូម្បីតែក្នុង ទឹករាក់ព្រោះវាអាចនឹងមានភាពកខ្វក់ជាដើម។

PPSEZ ប៉ោយប៉ែត និងក្រុមហ៊ុន B.Grimm ប៉ោយប៉ែតតែងតែយកចិត្តទុកដាក់ជានិច្ចចំពោះគ្រោះមហន្ត រាយធម្មជាតិនេះដោយចូលរួមសហការជាមួយអាជ្ញាធរមូលដ្ឋាន។ យើងមានឆន្ទៈក្នុងការជួយ សហគមន៍របស់យើង នៅពេលដែលពួកគេកំពុងត្រូវការពីព្រោះយើងជឿជាក់ថាការជួយគ្នាក្នុងវិបត្តិបែបនេះគឺជារឿងសំខាន់បំផុតសម្រាប់ពួក យើងដើម្បីប្រទេសជាតិនិងពិភពលោកទាំងមូល។

Sumi Wiring Systems កំពុងពង្រីកនៅក្នុងតំបន់សេដ្ឋកិច្ចពិសេសភ្នំពេញ

ទោះបីមានវិបត្តិកូវីត ក៏ដោយក្រុមហ៊ុន Sumi Wiring Systems (ខេមបូឌា) ខូអិលធីឌី បានបង្កើនការផលិតរបស់ ខ្លួនទ្វេដងពីដើមឆ្នាំនេះដើម្បីឆ្លើយតបនឹងការបញ្ជាទិញកើនឡើង។ Sumi Wiring Systems ខេមបូឌាគឺជាក្រុមហ៊ុនបុត្រ សម្ព័ន្ធរបស់ក្រុមហ៊ុន Sumitomo Wiring Systems នៅជប៉ុនដែលជាក្រុមហ៊ុនផលិតខ្សែភ្លើងឈានមុខគេលើពិភព លោកសម្រាប់ថយន្ត។

ចាប់តាំងពីការចាប់ផ្តើមប្រតិបត្តិការរបស់ខ្លួននៅក្នុងប្រទេសកម្ពុជាក្នុងឆ្នាំ ២០១២ ក្រុមហ៊ុននេះបានផលិតខ្សែ ភ្ជាប់ទៅទីផ្សារជប៉ុន។ បច្ចុប្បន្ននេះមានបុគ្គលិកនិងប្រតិបត្តិការចំនួន ៣៨០០ នាក់កើនឡើង ៣ ដងបើប្រៀបធៀបទៅនឹងរយៈពេលពីរឆ្នាំមុន។

ការពង្រីករបស់ក្រុមហ៊ុន Sumi Cambodia បង្ហាញអោយឃើញថាប្រជាជនកម្ពុជាមានសមត្ថភាពក្នុងការរៀនពី របៀបផលិតផលិតផលដែលមានគុណភាពខ្ពស់ដែលមិនអត់អោយមានការប្រណាំងប្រជែងជាមួយក្រុមហ៊ុនផលិត ថយន្តល្បី ៗ ដូចជាតូយ៉ូតាម៉ូតូ។ ទោះបីមានវិបត្តិកូវីត ១៩ តំបន់សេដ្ឋកិច្ចពិសេសភ្នំពេញ ក៏មានបុគ្គលិកនិងកម្មករ ២២.០០០ នាក់កំពុងធ្វើការដូចសព្វថ្ងៃដែរដែលកើនឡើង ១.០០០ នាក់បើប្រៀបធៀបនឹងខែមករាឆ្នាំនេះ។ តម្លៃនាំចេញ កើនឡើង ៣៥% បើប្រៀបធៀបនឹងខែមករាឆ្នាំនេះ។ តួលេខទាំងនេះបង្ហាញថាយើងកំពុងងើបឡើងវិញពីវិបត្តិ។



ក្រុមហ៊ុន Marvel Garment ខ្ចីអិលធីឌីចាប់ផ្តើមជ្រើសរើសនិងត្រៀមសម្រាប់ប្រតិបត្តិការនៅតំបន់សេដ្ឋកិច្ចពិសេសភ្នំពេញ

ក្រុមហ៊ុន Marvel Garment (កាត់ដេរ) ដែលជាក្រុមហ៊ុនផលិតសម្លៀកបំពាក់ប៉ាក់បញ្ឈរធំជាងគេបង្អស់នៅប្រទេសចិនបាននិងកំពុងសាងសង់រោងចក្រផលិតថ្មីមួយចាប់តាំងពីខែមីនាឆ្នាំ ២០១៩ នៅតំបន់សេដ្ឋកិច្ចពិសេសភ្នំពេញ។

បន្ទាប់ពីសាងសង់បានមួយឆ្នាំកន្លះក្រុមហ៊ុនបានបញ្ចប់រោងចក្រផលិតដំណាក់កាលទី ១ របស់ខ្លួនហើយបានចាប់ផ្តើមជ្រើសរើសកម្មករដើម្បីចាប់ផ្តើមប្រតិបត្តិការរបស់ខ្លួនចាប់ពីដើមខែតុលាឆ្នាំ ២០២០ ។ នៅដំណាក់កាលទី ១ ក្រុមហ៊ុននឹងជ្រើសរើសកម្មករចំនួន ៥០០០ នាក់សម្រាប់ផលិតកម្ម Mask Production ទៅកាន់ ទីផ្សារប្រទេសជប៉ុន ។

លើសពីនេះទៅទៀតគម្រោងនេះត្រូវបានរចនាឡើងជាចម្រុះនៃរោងចក្រផលិតសម្លៀកបំពាក់ដោយមានកាត់ដេរកាត់ដេរចោះពុម្ពចោះពុម្ពប៉ាក់ផេចខ្ចប់និងឃ្នាំង។ គ្របដណ្តប់លើផ្ទៃដី ៤៣ ហិកតាតំបន់ផលិតកម្មចំនួន ១៦ ត្រូវបានគ្រោងនឹងបញ្ចប់នៅឆ្នាំ ២០២១ ដែលនឹងបង្កើតឱកាសការងារចំនួន ១៧,០០០ ។

អគ្គនាយកក្រុមហ៊ុន Marvel Garment បាននិយាយថា "យើងបានសំរេចចិត្តចោះដំហានទៅមុខទោះបីជាមានពេលវេលាដ៏លំបាកនេះក៏ដោយក៏យើងអាចត្រៀមខ្លួនសម្រាប់ការលំបាកនេះ ។ តាមរយៈការធ្វើដូច្នេះយើងនឹងបន្តបង្កើតឱកាសការងារបន្ថែមទៀតនៅក្នុងប្រទេសកម្ពុជា។"



ក្រុមហ៊ុនប៉េងប៉េត PPSEZ ខូអិលធីឌី (ប៉េងប៉េត PPSEZ) និងក្រុមហ៊ុន B.Grimm Power (ប៉េងប៉េត) ខូអិលធីឌី បានផ្តល់ជំនួយមនុស្សធម៌សម្រាប់ជនរងគ្រោះដោយទឹកជំនន់នៅសង្កាត់ផ្សារកណ្តាលក្រុងប៉េងប៉េតខេត្តបន្ទាយមានជ័យ

នៅថ្ងៃទី ២៤ ខែតុលាឆ្នាំ ២០២០ ដោយសហការជាមួយអាជ្ញាធរមូលដ្ឋានភូមិចំនួន ៣ ក្នុងសង្កាត់ផ្សារកណ្តាល ប៉េងប៉េត PPSEZ និងប៊ី។ ជីមមិតប៉េងប៉េតដែលជាដៃគូអាជីវកម្មរបស់យើងសម្រាប់ផ្គត់ផ្គង់អគ្គិសនីបានផ្តល់ អំណោយមនុស្សធម៌មានអង្ករ ២ តោនកន្លះអង្ករមី។ ត្រីខកំប៉ុងនិងគ្រឿងឧបភោគបរិភោគប្រចាំថ្ងៃដល់ប្រជាពលរដ្ឋ ចំនួន ១០១ គ្រួសារដែលរងគ្រោះដោយទឹកជំនន់ក្នុងភូមិផ្សារកណ្តាលភូមិស្ទឹងបត់និងភូមិអណ្តូងថ្មមាស។

លោកខាត់ធាអនុប្រធានរដ្ឋបាលសាលាក្រុងប៉េងប៉េតបានឆ្លៀត ឱកាសនេះដើម្បីក្រើនរំលឹកដល់អ្នកភូមិទាំង អស់ឱ្យបន្តថែរក្សាសុខភាពនិងមានសុវត្ថិភាពពីទឹកជំនន់ដោយធ្វើតាមការណែនាំនិងការណែនាំពីអាជ្ញាធរមូលដ្ឋានដូចជា ប្រយ័ត្នខ្សែភ្លើងដែលកំពុងធ្លាក់។ ជៀសឱ្យឆ្ងាយពីទឹកហូរទុកកុមារឱ្យនៅឆ្ងាយពីទឹកជំនន់ចៀសវាងកុំរង្វេងក្នុងទឹកកកព្រោះ វាអាចនឹងមានភាពកខ្វក់ជាដើម។

ប៉េងប៉េត PPSEZ និង B.Grimm Power ប៉េងប៉េតតែងតែយកចិត្តទុកដាក់ជានិច្ចចំពោះគ្រោះមហន្តរាយធម្ម ជាតិនេះដោយចូលរួមសហការជាមួយអាជ្ញាធរមូលដ្ឋាន។ យើងមានឆន្ទៈក្នុងការជួយសហគមន៍របស់យើងនៅពេលពួក គេកំពុងត្រូវការពីព្រោះយើងជឿជាក់ថាការជួយគ្នាក្នុងវិបត្តិបែបនេះគឺជារឿងសំខាន់បំផុតសម្រាប់ពួកយើងដើម្បីប្រទេស ជាតិនិងពិភពលោកទាំងមូល។



តំបន់សេដ្ឋកិច្ចពិសេសភ្នំពេញ បានរៀបចំមហាសន្និបាតភាគហ៊ុនវិសាមញ្ញប្រចាំឆ្នាំ (EGM)

នៅថ្ងៃពុធ ២៨ ខែតុលាឆ្នាំ ២០២០ ភ្នំពេញតំបន់សេដ្ឋកិច្ចពិសេសភ្នំពេញបានរៀបចំការប្រជុំមហាសន្និបាតភាគហ៊ុនវិសាមញ្ញប្រចាំឆ្នាំ ដើម្បីឱ្យម្ចាស់ភាគហ៊ុនបោះឆ្នោតនិងអនុម័តលើសេចក្តីសម្រេច(២) ដែលនឹងត្រូវបង្ហាញក្នុងកិច្ចប្រជុំ។

ក្នុងនាមប្រធានក្រុមប្រឹក្សាភិបាលលោកនាយក Hiroshi Uematsu នាយកប្រតិបត្តិ / អភិបាលប្រតិបត្តិនៃក្រុមហ៊ុន Phnom Penh SEZ Plc ក្នុងសុន្ទរកថាស្វាគមន៍របស់លោកថា ដោយសារតែស្ថានភាព Covid ១៩ នៅតែបន្តនៅទូទាំងពិភពលោកដូចទៅនឹង AGM ឆ្នាំនេះត្រូវបានធ្វើឡើងនៅខែមិថុនា។ EGM នេះត្រូវបានធ្វើឡើងដូចពេលមុនដែលមានសមាជិកក្រុមប្រឹក្សាភិបាលមួយចំនួនរបស់យើងត្រូវប្រជុំតាមរយៈវីដេអូ។ តាមរយៈការអនុវត្តនៃអភិបាលកិច្ចសាជីវកម្ម EGM គឺសុំការយល់ព្រមពីសេចក្តីសម្រេចពីម្ចាស់ភាគហ៊ុនដើម្បីបោះឆ្នោតលើដំណោះស្រាយចំនួនពីរដែលត្រូវបានបង្ហាញ។

ដំណោះស្រាយទី ១ គឺត្រូវអនុម័តលើការមិនទូទាត់ភាគលាភសម្រាប់ឆ្នាំហិរញ្ញវត្សរ៍ដែលបានបញ្ចប់នៅថ្ងៃទី ៣១ ខែធ្នូ ឆ្នាំ ២០១៩ ។ លទ្ធផលនៃកិច្ចប្រជុំម្ចាស់ភាគហ៊ុនទូទៅវិសាមញ្ញដែលមានសន្លឹកឆ្នោតគាំទ្រមានដូចខាងក្រោម៖

១. អនុម័តការមិនបែងចែកភាគលាភ៖ ៦២,៣៣៤,៦៦៧ = ៨៦,៧៣%
២. ប្រឆាំងនឹងការអនុម័តការមិនបែងចែកភាគលាភ៖ ១.៤៣៥.២៣៤ = ២,០០%
៣. អនុម័តការទិញភាគហ៊ុនត្រឡប់មកវិញ៖ ៦៣.៧៦៧.៥៧៨ = ៨៨,៧២%
៤. ប្រឆាំងនឹងការអនុម័តការទិញភាគហ៊ុនមកវិញ៖ ២.០២៣ = ០.០០%



សំណង់ឃ្លាំងជួលថ្មីដោយក្រុមហ៊ុនបុត្រសម្ព័ន្ធច្នីរបស់តំបន់សេដ្ឋកិច្ចពិសេសភ្នំពេញស៊ីអិលស៊ី។

ចាប់តាំងពីបានបង្កើតឡើងនៅឆ្នាំ ២០០៦ មកតំបន់សេដ្ឋកិច្ចពិសេសភ្នំពេញPPSP បាននិងកំពុងអភិវឌ្ឍនិងពង្រីកមិនឈប់ឈរ។ ខណៈអាជីវកម្មសំខាន់គឺអភិវឌ្ឍនិងដំណើរការតំបន់សេដ្ឋកិច្ចពិសេសភ្នំពេញបច្ចុប្បន្នមានអាជីវកម្មថ្មីជាច្រើនដូចជាសំណង់ សន្តិសុខ ការពិគ្រោះយោបល់និងការគាំទ្រពន្ធការអភិវឌ្ឍ និងការគ្រប់គ្រងទ្រព្យសម្បត្តិ។ ល។ ក្នុងចំណោមក្រុមហ៊ុនបុត្រសម្ព័ន្ធផ្សេងទៀតរបស់PPSP ក្រុមហ៊ុន Sahas Properties ខូអិលជីឌី ត្រូវបានបង្កើត

ឡើងតាំងពីខែវិច្ឆិកា ឆ្នាំ ២០១៨ ដើម្បីទទួលបានបន្ទុកផ្នែកអភិវឌ្ឍន៍និងគ្រប់គ្រងអចលនទ្រព្យនៅតំបន់សេដ្ឋកិច្ចពិសេសភ្នំពេញ។

គិតត្រឹមថ្ងៃនេះតំបន់សេដ្ឋកិច្ចពិសេសភ្នំពេញបាននិងកំពុងទទួលយកវិនិយោគិនជាង ៣០ នាក់មកពីប្រទេសជប៉ុនចិននិងបណ្តាប្រទេសផ្សេងទៀតមកជួលនូវអគាររោងចក្រ ។

Maru-T Ohtsuka (អ្នកផលិតឧបករណ៍គ្រូរគំនូរ) Sumi Wiring Systems (អ្នកផលិតខ្សែរថយន្ត) Taiyo Kogyo (អ្នកផលិតសម្ភារៈវេចខ្ចប់ឧស្សាហកម្ម) គឺជាអ្នកមកជួលនូវអគាររោងចក្រ។

រោងចក្រជួលនិងអគារឃ្នាំងជាច្រើនទៀតនឹងត្រូវសាងសង់និងគ្រប់គ្រងដោយក្រុមហ៊ុន Sahas Properties ខូអិលធីឌី ដើម្បីឆ្លើយតបទៅនឹងតម្រូវការជាបន្តបន្ទាប់វិនិយោគិនមកពីប្រទេសជប៉ុននិងប្រទេសដទៃទៀត។ ពិធីបញ្ចុះបឋមសិលានៅថ្ងៃនេះសម្រាប់ឃ្នាំងជួលថ្មីគឺជាសមិទ្ធផលថ្មីមួយទៀតដើម្បីទន្ទឹងរង់ចាំឆ្នាំ ២០២១ បន្ទាប់ពីអគាររោងចក្រជួលមួយមាន ៤ យូនីតត្រូវបានសាងសង់ហើយជិតត្រូវបានជួលនៅឆ្នាំ ២០២០ ។



Marvel Garment ពង្រីកអាជីវកម្មបន្ថែមទៀតនៅក្នុងតំបន់សេដ្ឋកិច្ចពិសេសភ្នំពេញ

នៅខែធ្នូឆ្នាំ ២០២០ PHNOM PENH SEZ PLC ។ PPSP តំណាងដោយ លោកប្រធានតាន់កាក់យុន និងក្រុមហ៊ុន Marvel Garment ខូអិលធីឌីដែល តំណាងដោយអ្នកចាត់ការទូទៅលោក Yan Delin បានចុះហត្ថលេខាលើកិច្ចព្រមព្រៀងជួលដីបន្ថែម។ Marvel Garment គឺជាក្រុមហ៊ុនផលិតប៉ាក់សម្លៀកបំពាក់រួមបញ្ចូលគ្នាបញ្ឈប់រដ្ឋបាលដីជាងគេបំផុតនៅប្រទេសចិនដែលបាននឹងកំពុងសាងសង់កន្លែងផលិតថ្មីចាប់តាំងពីខែមីនាឆ្នាំ ២០១៩ នៅតំបន់សេដ្ឋកិច្ចពិសេសភ្នំពេញ។

ដោយសារខ្សែចង្វាក់ផលិតកម្មកំពុងត្រូវបានបញ្ចប់មួយៗក្រុមហ៊ុនបានជ្រើសរើសកម្មករជាង ៣.០០០ នាក់ចាប់តាំងពីដើមខែតុលាឆ្នាំ ២០២០ ។ ដោយមានតម្រូវការជាបន្ទាន់ក្នុងការជ្រើសរើសកម្មកររហូតដល់ទៅ ៦០០០ នាក់នៅត្រឹមចុងខែកុម្ភៈឆ្នាំ ២០២១។ ដោយគិតពីចំនួនកម្មករកើនឡើងក្រុមហ៊ុនកំពុងបង្កើនល្បឿនក្នុងការរៀបចំកន្លែងស្នាក់នៅនិងកន្លែងធ្វើការរបស់កម្មករ។ គោលដៅគឺត្រូវផ្ទុកកម្មករជាង ១ ម៉ឺននាក់នៅឆ្នាំ ២០២១ ។

កិច្ចព្រមព្រៀងនេះពាក់ព័ន្ធនឹងដីទំហំ ៣.៧ ហិកតាដែលជាកិច្ចសហការជានិមិត្តរូបរវាងក្រុមហ៊ុនទាំងពីរដើម្បីបង្កើតការងារនិងលើកកម្ពស់ខុស្សាហកម្មរបស់ប្រទេស។



១.៥. ស្ថានភាពទីផ្សារ

គិតមកដល់ត្រឹមថ្ងៃទី៣១ ខែធ្នូ ឆ្នាំ២០២០ ក្រុមហ៊ុនរបស់យើងធានាបានវិនិយោគិនតំបន់/អ្នកជួលសរុបចំនួន កៅសិប (៩០) ក្នុង PPSEZ ដែលមានប្រភពពី ប្រទេសជប៉ុន សិង្ហបុរី ម៉ាឡេស៊ី តៃវ៉ាន់ កូរ៉េ ហ្វីលីពីន ចិន វៀតណាម ទូ គឺ សហរដ្ឋអាមេរិក កម្ពុជា និងថៃ។

គោលដៅអតិថិជនរបស់យើង គឺវិនិយោគិនតំបន់ដែលចូលរួមក្នុងខុស្សាហកម្មចាប់ពីធុនស្រាល ទៅមធ្យម និង ខុស្សាហកម្មប្រើប្រាស់ពលកម្មច្រើន ហើយកន្លងមក យើងបានទាក់ទាញវិនិយោគិនពីខុស្សាហកម្មដូចខាងក្រោម៖

- ផលិតផលមេកានិក និងអគ្គិសនីទុកសម្រាប់ការនាំចេញ និងទីផ្សារក្នុងស្រុក
- ខុស្សាហកម្មវាយនភណ្ឌ ស្បែកជើង និងសំលៀកបំពាក់
- ខុស្សាហកម្មចំណីអាហារ និងកសិកម្មសម្រាប់ទីផ្សារក្នុងតំបន់ និងក្នុងស្រុក
- ផលិតផលប្រើប្រាស់ (ឱសថ ទំនិញខ្ទប់ ។ល។)
- គ្រឿងបន្លាស់យានយន្ត
- ការដំឡើងផ្នែកផលិតផលមិនទាន់សម្រេចទៅជាផលិតផលសម្រេចសម្រាប់ទីផ្សារក្នុងស្រុក និងក្នុងតំបន់ និង
- ក្រុមហ៊ុនដឹកជញ្ជូន។

ផ្អែកតាមការធ្វើបច្ចុប្បន្នភាពថ្មីៗនេះពីក្រុមប្រឹក្សាអភិវឌ្ឍន៍កម្ពុជា ក្រុមហ៊ុន ភ្នំពេញ អេសអ៊ីហ្វិក បានទទួល គម្រោងវិនិយោគដែលមានលក្ខណៈសម្បត្តិគ្រប់គ្រាន់ ធំៗជាងគេទីពីរ ក្នុងចំណោមតំបន់សេដ្ឋកិច្ចពិសេសទាំងអស់



ដែលមានគម្រោងវិនិយោគដែលមានលក្ខណៈសម្បត្តិគ្រប់គ្រាន់ចំនួន ៩២ គម្រោង ប៉ុន្តែតំបន់សេដ្ឋកិច្ចពិសេសភ្នំពេញ បានទាក់ទាញដើមទុនវិនិយោគខ្ពស់ជាងគេបំផុតគឺ ៥៦២.៦៨៩.៦៦៦ ដុល្លារអាមេរិក។

ឈ្មោះតំបន់សេដ្ឋកិច្ចពិសេស	ទីតាំង	ឆ្នាំបង្កើត	ផ្ទៃដី (ហិកតា)	គ.ល.គ
តំបន់សេដ្ឋកិច្ចពិសេស ក្រុងព្រះសីហនុ	ព្រះសីហនុ	២០០៨	១,១១៣	១០៩
តំបន់សេដ្ឋកិច្ចពិសេស ភ្នំពេញ	ភ្នំពេញ	២០០៦	៣៥៧	៩២
តំបន់សេដ្ឋកិច្ចពិសេស ម៉ាន់ហាធនស្វាយរៀង	ស្វាយរៀង	២០០៦	១៥៧	៣១
តំបន់សេដ្ឋកិច្ចពិសេស តាយ សេង បារីត	បារីត	២០០៧	៩៩	២៧
តំបន់សេដ្ឋកិច្ចពិសេស សានកូ ប៉ោយប៉ែត	បន្ទាយមានជ័យ	២០១៣	៦៦.៥	១០
តំបន់សេដ្ឋកិច្ចពិសេស ប៉ោយប៉ែត អូរនាង	បន្ទាយមានជ័យ	២០០៦	៤៦៧	៥
តំបន់សេដ្ឋកិច្ចពិសេស នាង កុក កោះកុង	កោះកុង	២០០៧	៣៣៥	៥
តំបន់សេដ្ឋកិច្ចពិសេស រៀង យើង បារីត	ស្វាយរៀង	២០១២	១០៦.៥	៤
តំបន់សេដ្ឋកិច្ចពិសេសកំពង់ផែស្វយ័តក្រុងព្រះសីហនុ	ក្រុងព្រះសីហនុ	២០០៩	៧០	៣
តំបន់សេដ្ឋកិច្ចពិសេស ក្រុងព្រះសីហនុ ១	ព្រះសីហនុ	២០០៦	១៧៨	៣
តំបន់សេដ្ឋកិច្ចពិសេស សានដុង សាន់សែល	ស្វាយរៀង	២០១៣	៩៦	២
តំបន់សេដ្ឋកិច្ចពិសេស Goldfame Paksun	កណ្តាល	២០០៧	៨០	២
តំបន់សេដ្ឋកិច្ចពិសេស Hi-Park	ស្វាយរៀង	២០១៣	២៦៣.១៣	២
តំបន់សេដ្ឋកិច្ចពិសេស H. K. T	ព្រះសីហនុ	២០១២	៣៤៥	១
តំបន់សេដ្ឋកិច្ចពិសេស Kerry Worldbridge	ភ្នំពេញ	២០១៥	៦៣	១
តំបន់សេដ្ឋកិច្ចពិសេស Qi Lu (Jian Pu Zhai)	ស្វាយរៀង	២០១៧	១៧៩.១២	១
តំបន់សេដ្ឋកិច្ចពិសេស ប៉ោយប៉ែត ភីភី	បន្ទាយមានជ័យ	២០១៥	៦៨.៥	១
តំបន់សេដ្ឋកិច្ចពិសេស Suvannaphum	កណ្តាល	២០១៤	២០០	១

(សម្គាល់៖ “ គ.ល.គ” គម្រោងវិនិយោគមានលក្ខណៈសម្បត្តិគ្រប់គ្រាន់)

ទស្សនវិស័យទៅថ្ងៃអនាគតសម្រាប់តំបន់សេដ្ឋកិច្ចពិសេសនៅក្នុងប្រទេសកម្ពុជា ត្រូវបានព្យាករណ៍ថានឹងនៅ មានភាពវិជ្ជមាន ស្របជាមួយនឹងការប្រមើលឃើញនូវកំណើនសេដ្ឋកិច្ចយ៉ាងខ្លាំងក្នុងប្រទេសកម្ពុជា។ ប្រទេសកម្ពុជាពឹង ផ្អែកយ៉ាងខ្លាំងលើការវិនិយោគ ដើម្បីជំរុញកំណើនសេដ្ឋកិច្ច។ ជាការពិត គម្រោងតំបន់សេដ្ឋកិច្ចពិសេស ត្រូវបានណែនាំ ដោយរដ្ឋាភិបាលកម្ពុជា ដើម្បីជំរុញការវិនិយោគ ដោយមានគោលបំណងបង្កើតនីតិវិធីរដ្ឋបាលឲ្យកាន់តែមានប្រសិទ្ធិភាព និងលើកទឹកចិត្តឲ្យវិស័យឯកជនចូលរួមនៅ គ្រប់ទិដ្ឋភាពទាំងអស់ក្នុងការអភិវឌ្ឍន៍ និងប្រតិបត្តិការក្នុងតំបន់សេដ្ឋកិច្ច ពិសេស។ លើសពីនេះទៀត ច្បាប់ និងគោលនយោបាយត្រូវបានដាក់ឲ្យអនុវត្ត ដើម្បីលើកទឹកចិត្ត និងការពារដល់ការវិនិយោគ បរទេស ដើម្បីជំរុញកំណើនសេដ្ឋកិច្ចក្នុងស្រុករបស់ប្រទេសកម្ពុជា ជាពិសេស ច្បាប់ស្តីពីការវិនិយោគត្រូវបានធ្វើវិសោធន

កម្ពុជាក្នុងឆ្នាំ២០០៣។ ដោយសារប្រទេសកម្ពុជានៅតែបន្តខំយ៉ាងខ្លាំង សម្រាប់ឧស្សាហូបនីយកម្ម កំណើនវិវឌ្ឍន៍ត្រូវបានរំពឹងថា នឹងបានមកពីឧស្សាហកម្មសំខាន់ៗនៅក្នុងប្រទេសកម្ពុជា ជាពិសេសពីវិស័យកសិកម្ម រោងចក្រកាត់ដេរ សំណង់ និងទេសចរណ៍។ ការគាំទ្រយ៉ាងសកម្មពីរដ្ឋាភិបាល ក្នុងការអភិវឌ្ឍន៍ប្រទេសជាតិ បានជះឥទ្ធិពលទៅដល់ការអភិវឌ្ឍន៍តំបន់សេដ្ឋកិច្ចពិសេសទាំងមូល។

ការអភិវឌ្ឍន៍តំបន់សេដ្ឋកិច្ចពិសេសក្នុងប្រទេសកម្ពុជា គឺនៅតែស្ថិតក្នុងដំណាក់កាលដំបូងរបស់ខ្លួននៅឡើយ។ សព្វថ្ងៃនេះ អ្នកផ្តល់ការវិនិយោគផ្ទាល់ពីបរទេសធំៗ មួយចំនួនមកប្រទេសកម្ពុជារួមមាន ប្រទេសចិន កូរ៉េ ម៉ាឡេស៊ី ចក្រភពអង់គ្លេស និងសហរដ្ឋអាមេរិក។ ក្នុងចំណោម ៣៦តំបន់សេដ្ឋកិច្ចពិសេសដែលបានអនុម័ត មានតែ ១៧តំបន់សេដ្ឋកិច្ចពិសេសតែប៉ុណ្ណោះដែលបានចាប់ផ្តើមប្រតិបត្តិការអាជីវកម្មរបស់ខ្លួន។ ការអភិវឌ្ឍន៍ដ៏វិវឌ្ឍន៍ និងការរីកចម្រើនផ្នែកឧស្សាហកម្ម ត្រូវបានរំពឹងថានឹងធានាបាននូវកំណើនយ៉ាងខ្លាំងសម្រាប់អភិវឌ្ឍន៍តំបន់សេដ្ឋកិច្ចពិសេសនៅសល់នៅក្នុងប៉ុន្មានឆ្នាំខាងមុខ។ ប្រទេសកម្ពុជាមានបរិយាកាសវិនិយោគគួរឱ្យទាក់ទាញមួយ តាមរយៈបរិយាកាសស្ថិរភាពនយោបាយ គុណប្រយោជន៍ភូមិសាស្ត្រ ប្រព័ន្ធសេដ្ឋកិច្ចបើកចំហ និងថ្លៃកម្លាំងពលកម្មទាប។ លើសពីនេះ រដ្ឋាភិបាលកម្ពុជាបានផ្តល់នូវរយៈពេលលើកលែងពន្ធលើប្រាក់ចំណេញ ពន្ធនាំចូល និងការលើកទឹកចិត្តជាច្រើនដូចជា សេវាកម្មច្រកចេញចូលតែមួយក្នុងតំបន់សេដ្ឋកិច្ចពិសេស ដើម្បីទាក់ទាញការវិនិយោគផ្ទាល់ពីបរទេស ចូលទៅក្នុងតំបន់សេដ្ឋកិច្ចពិសេសនោះ។ ការអភិវឌ្ឍន៍ហេដ្ឋារចនាសម្ព័ន្ធ និង កន្លែងផ្តល់ភាពងាយស្រួលមួយចំនួនក្នុងតំបន់សេដ្ឋកិច្ចពិសេស ជាការទាក់ទាញបន្ថែម អ្នកវិនិយោគិនតំបន់ដើម្បីធ្វើការវិនិយោគនៅក្នុងតំបន់សេដ្ឋកិច្ចពិសេស ហេតុដូច្នេះនេះវាជួយបង្កើនល្បឿននៃការអភិវឌ្ឍន៍តំបន់សេដ្ឋកិច្ចពិសេសផងដែរ។

១.៦. ស្ថានភាពប្រកួតប្រជែង

ចំណុចសំខាន់ៗផ្សេងៗដំបូងសម្រាប់ការគុណសម្បត្តិនៃការប្រកួតប្រជែងរបស់យើង មានដូចខាងក្រោម៖

១.៦.១. ទីតាំងយុទ្ធសាស្ត្រនៃតំបន់សេដ្ឋកិច្ចរបស់យើង

PPSEZ មានទីតាំងស្ថិតនៅរាជធានីនៃព្រះរាជាណាចក្រកម្ពុជា និងមានចម្ងាយប្រមាណដប់ប្រាំបី (១៨) គីឡូម៉ែត្រ ពីចំណុចកណ្តាលនៃរាជធានីភ្នំពេញ ដែលងាយស្រួលក្នុងការធ្វើដំណើរទៅកាន់កំពង់ផែស្វយ័តភ្នំពេញ (កំពង់ផែទន្លេអន្តរជាតិនៅរាជធានីភ្នំពេញ) និងមានចម្ងាយប្រាំបី (០៨) គីឡូម៉ែត្រ ពីអាកាសយានដ្ឋានអន្តរជាតិភ្នំពេញ។ ជាងនេះទៅទៀត PPSEZ ស្ថិតនៅតាមបណ្តោយផ្លូវជាតិលេខ៤ ដែលជាផ្លូវគមនាគមន៍ចម្បង និងងាយស្រួលក្នុងការធ្វើដំណើរទៅកាន់កំពង់ផែស្វយ័តក្រុងព្រះសីហនុ។ PPSEZ ក៏អាចធ្វើដំណើរទៅដល់ដោយមធ្យោបាយគមនាគមន៍ផ្សេងទៀត។ បន្ថែមពីនេះ PPSEZ មានទីតាំងស្ថិតនៅជិតផ្លូវដឹកសំខាន់របស់កម្ពុជា។ ទីតាំងយុទ្ធសាស្ត្ររបស់ PPSEZ បានផ្តល់ភាពងាយស្រួលក្នុងការធ្វើដំណើរទៅដល់ និងជួយសម្រួលក្នុងការចែកចាយទំនិញផលិតបានទៅកាន់ តំបន់ផ្សេងៗនៃព្រះរាជាណាចក្រកម្ពុជា។

Poipet PP SEZ ជាតំបន់សេដ្ឋកិច្ចពិសេសថ្មីមួយ ដែលស្ថិតក្រោមការអភិវឌ្ឍ និងប្រតិបត្តិការដោយក្រុមហ៊ុន Poipet PPSEZ Co., Ltd ដែលជាក្រុមហ៊ុនបុត្រសម្ព័ន្ធរបស់ក្រុមហ៊ុន Phnom Penh SEZ Plc. វាមានទីតាំងស្ថិតក្នុងខេត្តបន្ទាយមានជ័យ ផ្នែកពាយព្យនៃប្រទេសកម្ពុជា ជាប់នឹងព្រំទល់កម្ពុជា-ថៃ និង មានចម្ងាយ ៨ គីឡូម៉ែត្រ ប៉ែកខាងកើតពីទីក្រុងប៉ោយប៉ែត ដែលតភ្ជាប់ទៅច្រកព្រំដែនសំខាន់មួយជាមួយប្រទេសថៃនៅភាគខាងជើងនៃប្រទេសកម្ពុជា។ ទីតាំងយុទ្ធសាស្ត្រខាងលើមានភាពទាក់ទាញវិនិយោគិន ដែលកំពុងទន្ទឹងរង់ចាំចាប់ផ្តើមផលិតកម្មថ្មី ឃ្នាំង ឬតំបន់ចែកចាយនាពេលអនាគត។ វាមានចម្ងាយ ២៥០ គីឡូម៉ែត្រពីកំពង់ផែទឹកជ្រៅ Laem Chabang ប្រទេសថៃ និងស្ថិតនៅទីតាំងយុទ្ធសាស្ត្រដោយភ្ជាប់ទៅផ្លូវជាតិលេខ ៥)ជាផ្នែកនៃ Asian Highway 1(។ Poipet PP SEZ ជាចំណុចសំខាន់ភ្ជាប់ទៅទីក្រុងហូជីមិញ- ភ្នំពេញ- សៀមរាប- បាងកក។

១.៦.២. ការបង្កើតទំនាក់ទំនងល្អជាមួយនិងអតិថិជន

បច្ចុប្បន្ន ក្រុមហ៊ុន ភ្នំពេញ អេសអ៊ីហ្វិក ភីអិលស៊ី (PPSP) បានចូលរួមក្នុងការអភិវឌ្ឍ និងការគ្រប់គ្រងតំបន់សេដ្ឋកិច្ចពិសេសអស់រយៈពេលលើសពីដប់ (១០)ឆ្នាំ។ គិតត្រឹមថ្ងៃទី៣១ ខែធ្នូ ឆ្នាំ២០២០PPSEZ មានវិនិយោគិនតំបន់ចំនួន កៅសិបពីរ (១០៤) (អតិថិជនត្រូវបានស្គាល់ថាជាវិនិយោគិនតំបន់ផងដែរ នៅពេលពួកគេបានបង្កើតប្រតិបត្តិការក្នុង PPSEZ) ដែលបានបង្កើតរោងចក្ររួចរាល់ ឬកំពុងបង្កើតរោងចក្រផលិតកម្ម/ ដំឡើងម៉ាស៊ីនក្នុង PPSEZ។ បន្ថែមពីនេះ ថ្ងៃទី៣១ ខែធ្នូ ឆ្នាំ២០២០PPSEZ គឺជាតំបន់សេដ្ឋកិច្ចមួយក្នុងចំណោមតំបន់សេដ្ឋកិច្ចដែលមានដើមទុនវិនិយោគឈានមុខគេ ក្នុងចំណោមតំបន់សេដ្ឋកិច្ចពិសេស ដែលទទួលបានការអនុញ្ញាតចំនួនសាមសិបប្រាំមួយ (៣៦) ក្នុងប្រទេសកម្ពុជា។

ជាងនេះទៅទៀត តាមរយៈភាគហ៊ុនិកជនជាតិជប៉ុនរបស់យើង និងបណ្តាញធុរកិច្ចទូលំទូលាយរបស់គណៈគ្រប់គ្រងរបស់ PPSP ថ្ងៃទី៣១ ខែធ្នូឆ្នាំ២០២០ ក្រុមហ៊ុនរបស់យើងបានទាក់ទាញបានយ៉ាងជោគជ័យនូវក្រុមហ៊ុនជប៉ុនចំនួនសែសិបប្រាំពីរ (៤៥) ដែលបានមកវិនិយោគក្នុង PPSEZ ដែលបានធ្វើឲ្យ PPSEZ មានវិនិយោគិនជនជាតិជប៉ុនធំជាងគេ ក្នុងចំណោមតំបន់សេដ្ឋកិច្ចពិសេសនានា ក្នុងព្រះរាជាណាចក្រកម្ពុជា។

១.៦.៣. បុគ្គលិកជាន់ខ្ពស់ដែលមានបទពិសោធន៍ខ្ពស់

ក្រុមហ៊ុនរបស់យើង ដឹកនាំដោយបុគ្គលិកជាន់ខ្ពស់ដែលមានបទពិសោធន៍ខ្ពស់។ ប្រធានក្រុមប្រឹក្សាភិបាលមិនប្រតិបត្តិរបស់យើង លោកជំទាវឧកញ៉ា លឹម ឈីវហូរ បានដឹកនាំក្រុមហ៊ុនតាំងពីការបង្កើតក្រុមហ៊ុនដំបូងក្នុងឆ្នាំ២០០៦។ លោកជំទាវឧកញ៉ា លឹម ឈីវហូរ បានចូលរួមក្នុងការគ្រប់គ្រង ការអភិវឌ្ឍហេដ្ឋារចនាសម្ព័ន្ធ ការអភិវឌ្ឍអចលនទ្រព្យ និងការវិនិយោគ ការជួញដូរទំនិញប្រើប្រាស់ ការលំហែ និងបដិសណ្ឋារកិច្ចនៅក្នុងព្រះរាជាណាចក្រកម្ពុជាអស់រយៈពេលជាងសាមសិប (៣០) ឆ្នាំ។ មួយវិញទៀត នាយកប្រតិបត្តិរបស់យើង លោក Hiroshi Uematsu បានចូលរួមក្នុងរដ្ឋបាលធុរកិច្ច និង វិស័យដែលទាក់ទងនឹងវិស្វកម្មអស់រយៈពេលជាងម្ភៃ (២០) ឆ្នាំ។

ប្រធានក្រុមប្រឹក្សាភិបាល និងនាយកប្រតិបត្តិ បានដឹកនាំបុគ្គលិកជាន់ខ្ពស់ចំនួន ប្រាំបី (០៨) រូប ដែលមានជំនាញផ្សេងៗគ្នាក្នុងការសាងសង់ ការគ្រប់គ្រងគម្រោង វិស្វកម្ម សេវាអតិថិជន ទីផ្សារ គណនេយ្យ ហិរញ្ញវត្ថុ និងផ្នែកគ្រប់គ្រងទំនាក់ទំនងវិនិយោគិន គឺជាចំណែកយ៉ាងធំក្នុងភាពជោគជ័យរបស់សម្ព័ន្ធក្រុមហ៊ុនយើង។

១.៦.៤ .សេវាកម្មចាំបាច់បន្ថែម

បន្ថែមទៅលើការអភិវឌ្ឍ និងការគ្រប់គ្រង PPSEZ សម្ព័ន្ធក្រុមហ៊ុនរបស់យើងមានសមត្ថភាពក្នុងការផ្តល់សេវាកម្មចាំបាច់បន្ថែមក្នុង PPSEZ ដែលរួមមាន៖

- សេវាសន្តិសុខដែលផ្តល់ដោយក្រុមហ៊ុន សហ៊ីស ភីភីអេសអ៊ីហ្សិត ជាក្រុមហ៊ុនបុត្រសម្ព័ន្ធ កាន់កាប់ទាំងស្រុងដោយ PPSP។
- ការផ្គត់ផ្គង់ថាមពលអគ្គិសនីបម្រុងដែលមានស្ថេរភាព ពីស្ថានីយ៍ថាមពលអគ្គិសនីឯកជនដែលមានទីតាំងស្ថិតនៅក្នុង PPSEZ ដែលដំណើរការដោយក្រុមហ៊ុន ខូលបេន ភីភីអេសអ៊ីហ្សិត ជាក្រុមហ៊ុនជាសម្ព័ន្ធភាពរបស់ PPSP។
- បរិក្ខារផែស្តូតក្នុង PPSEZ ដែលប្រតិបត្តិការដោយក្រុមហ៊ុន បុកសេង ភីភីអេសអ៊ីហ្សិត ដែលជាក្រុមហ៊ុនជាសម្ព័ន្ធភាពរបស់ PPSP។ និង

ហេដ្ឋារចនាសម្ព័ន្ធដទៃទៀត ដូចជាស្ថានីយ៍ចម្រោះទឹកស្អាត និងស្ថានីយ៍ប្រព្រឹត្តិកម្មទឹកសំអុយឯកជន បណ្តាញទូរគមនាគមន៍ ទីធ្លាឃ្លាំងជួលគ្រប់គ្រាន់ សេវាកម្មជួលនិវេសនដ្ឋាន និង សេវាកម្មដទៃទៀតដែលបំពេញតម្រូវការរបស់អ្នកជួលក្នុង PPSEZ។

១.៧. ផែនការអនាគត

តទៅមុខទៀត បេសកកម្មរបស់ក្រុមហ៊ុនរបស់យើងគឺ រក្សាតំណែងជាតំបន់សេដ្ឋកិច្ចពិសេសឈានមុខគេក្នុងព្រះរាជាណាចក្រកម្ពុជា។ ផែនការអនាគតរបស់ក្រុមហ៊ុនយើងមានដូចខាងក្រោម៖

១.៧.១. ការចាប់ផ្តើមនៃការសាងសង់ហេដ្ឋារចនាសម្ព័ន្ធ និងបរិក្ខារសម្រាប់គម្រោងដោយប៉ែត ភីភីអេសអ៊ីហ្សិតថ្មី

ក្នុងឆ្នាំ២០១៤ យើងបានទិញដីទំនេរក្នុងខេត្តបន្ទាយមានជ័យប្រមាណ ៥២,៩៥ ហិកតា ហើយបច្ចុប្បន្នយើងកំពុងសិក្សាលើគម្រោងអភិវឌ្ឍ ដែលអាចធ្វើទៅបានលើដីខាងលើ ដើម្បីប្រែក្លាយវាជាតំបន់សេដ្ឋកិច្ចពិសេស (ដោយប៉ែត ភីភីអេសអ៊ីហ្សិត)។ ដោយប៉ែត ភីភីអេសអ៊ីហ្សិត នឹងត្រូវប្រតិបត្តិការដោយក្រុមហ៊ុនបុត្រសម្ព័ន្ធដែលកាន់កាប់ទាំងស្រុងដោយក្រុមហ៊ុនយើង គឺក្រុមហ៊ុន ប៉េត ភីភីអេសអ៊ីហ្សិត។

ស្ថិតនៅលើផ្ទៃដី ៦៨,៤ ហិកតា ដោយប៉ែត ភីភីអេសអ៊ីហ្សិត មានទីតាំងស្ថិតនៅប៉ែកខាងកើត និងមានចម្ងាយប្រមាណជា ៥,៦០ គីឡូម៉ែត្រ ពីទីប្រជុំជនក្រុងប៉េត ដែលតភ្ជាប់ទៅច្រកទ្វារព្រំប្រទល់ស្ថិតនៅទិសខាងជើងឈៀងខាងលិច (ទិសពាយព្យ) នៃព្រះរាជាណាចក្រកម្ពុជា ជាប់នឹងទល់ដែននៃប្រទេសថៃ។ ទីក្រុងប៉េតស្ថិតនៅប្រមាណជា

៣០៦ គីឡូម៉ែត្រ ពីទីក្រុងបាងកក និងប្រមាណ ៤១០ គីឡូម៉ែត្រ ពីទីក្រុងភ្នំពេញ។ គិតត្រឹមកាលបរិច្ឆេទ ថ្ងៃទី៣០ ខែមិថុនា ឆ្នាំ២០១៩ នៅក្នុងរបាយការណ៍ប្រចាំឆ្នាំមានតំបន់សេដ្ឋកិច្ចពិសេសពីរ (០២) ដែលទទួលបានការអនុញ្ញាត មានតំបន់សេដ្ឋកិច្ចពិសេស ប៉ោយប៉ែត អូរនាង និង តំបន់សេដ្ឋកិច្ចពិសេស សានកូ ប៉ោយប៉ែត។

ប៉ោយប៉ែត **ភីភីអេសអ៊ីហ្សិត** ស្ថិតនៅតំបន់យុទ្ធសាស្ត្រដែលភ្ជាប់ទៅផ្លូវជាតិលេខ៥ ដែលនឹងក្លាយទៅជាផ្នែកមួយនៃផ្លូវហាយវេអាស៊ាន ១ ដែលផ្តល់ភាពងាយស្រួលដល់ការចែកចាយទំនិញក្នុងព្រះរាជាណាចក្រកម្ពុជា និងផ្នែកខាងក្នុងនៃប្រទេសថៃ និងប្រទេសជុំវិញក្នុងតំបន់អាស៊ាន។ គម្រោងនេះ ក៏ស្ថិតនៅប្រមាណជា ២៥០ គីឡូម៉ែត្រ ពីកំពង់ផែ *Laem Chabang* ដែលជាកំពង់ផែសមុទ្រជ្រៅដ៏សំខាន់មួយស្ថិតនៅផ្នែកខាងកើតនៃប្រទេសថៃ។

ទស្សនៈបឋមសម្រាប់ ប៉ោយប៉ែត **ភីភីអេសអ៊ីហ្សិត** គឺដើម្បីអភិវឌ្ឍគម្រោងនេះឲ្យទៅជា តំបន់សេដ្ឋកិច្ចពិសេសមួយ ដែលអាចទាក់ទាញយកវិនិយោគិនឧស្សាហកម្មធុនស្រាលដែលមានសក្តានុពល ដែលមានបំណងចង់យកព្រះរាជាណាចក្រកម្ពុជាជាទីតាំងផលិតកម្មជំនួសប្រទេសថៃ។ បច្ចុប្បន្ននេះ យើងកំពុងស្ថិតក្នុងដំណាក់កាលរៀបចំឯកសារចាំបាច់នានា ដើម្បីដាក់ស្នើសុំការអនុញ្ញាតពីអាជ្ញាធរពាក់ព័ន្ធ ដើម្បីឲ្យ ប៉ោយប៉ែត **ភីភីអេសអ៊ីហ្សិត**នេះក្លាយជាតំបន់សេដ្ឋកិច្ចពិសេស។

ក្នុងកាលៈទេសៈនេះ យើងគ្រោងអភិវឌ្ឍ ប៉ោយប៉ែត **ភីភីអេសអ៊ីហ្សិត**ជាពីរ (០២) ដំណាក់កាល៖ ដំណាក់កាល១ និងដំណាក់កាល២។ ផែនទីនៃគម្រោងអភិវឌ្ឍន៍សម្រាប់ ប៉ោយប៉ែត **ភីភីអេសអ៊ីហ្សិត** បានដាក់បង្ហាញដូចខាងក្រោម៖

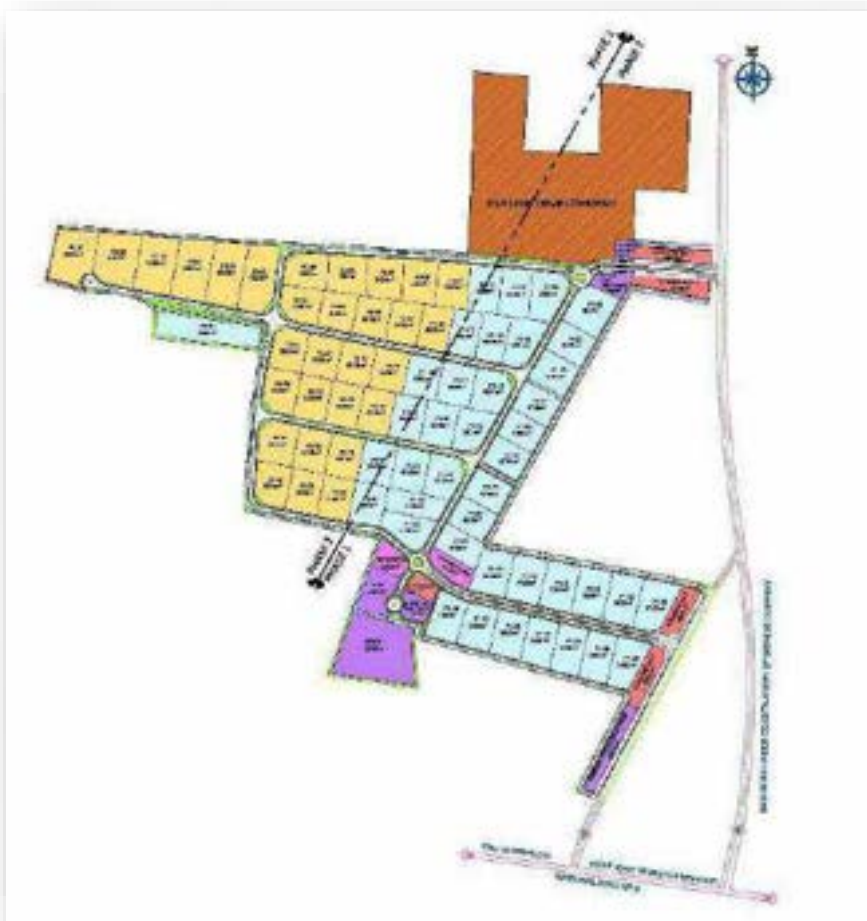

ដំណាក់កាល១ នៃ ប៉ោយប៉ែត **ភីភីអេសអ៊ីហ្សិត** បានចាប់ផ្តើមសាងសង់ហេដ្ឋារចនាសម្ព័ន្ធ និងបរិក្ខារចម្បងនៅ ដំណាក់កាល២០១៦ ដែលការសាងសង់នេះនឹងត្រូវគ្របដណ្តប់លើផ្ទៃដីប្រមាណជា ៣៤,៨៣ ហិកតា ដែលផ្ទៃដីប្រមាណ ២១,៤០ ហិកតា ត្រូវបែងចែកសម្រាប់ទីតាំងរោងចក្រចំនួនសិបមួយ)៤០ (ដែលទីតាំងសម្រាប់រោងចក្រនីមួយៗមាន ទំហំចាប់ពី ០,៤០ ហិកតា ដល់ ០,៩០ ហិកតា។ គម្រោងនេះក៏រួមមានផងដែរនូវតំបន់ពាណិជ្ជកម្ម ផែស្តុក កន្លែងស្នាក់ នៅសម្រាប់កម្មករ អគារការិយាល័យរដ្ឋបាល និងសំណង់បរិក្ខារ និងហេដ្ឋារចនាសម្ព័ន្ធដទៃទៀត។ គម្រោងនេះត្រូវការ ចំនួនទឹកប្រាក់ប្រមាណ ៨.២៣ លានដុល្លារអាមេរិកទៅលើហេដ្ឋារចនាសម្ព័ន្ធនិងការអភិវឌ្ឍដូចជាការអភិវឌ្ឍដី បណ្តាញ ផ្លូវថ្នល់ ទឹក និងប្រព័ន្ធផ្គត់ផ្គង់អគ្គិសនី លូ ប្រព័ន្ធបង្ហូរទឹក របងហ៊ុមព័ទ្ធ និងបរិក្ខារផ្សេងៗទៀត។

នៅពេលខាងមុខ ដំណាក់កាល២ នៃ ប៉ោយប៉ែត **ភីភីអេសអ៊ីហ្សិត** នឹងចាប់ផ្តើមសាងសង់ហេដ្ឋារចនាសម្ព័ន្ធ និង បរិក្ខារចម្បង។ ការសាងសង់នេះនឹងត្រូវគ្របដណ្តប់លើផ្ទៃដីប្រមាណជា ២០,៦៧ ហិកតា ដែលផ្ទៃដីប្រមាណជា ១៥,៨៩ ហិកតា នឹងត្រូវបែងចែកសម្រាប់ទីតាំងរោងចក្រសរុបចំនួនប្រាំបី) ២៨ (ដែលទីតាំងរោងចក្រនីមួយៗមានទំហំ ចាប់ពី ០,៣៨ ហិកតា ដល់ ០,៨០ ហិកតា ហើយផ្ទៃដីដែលនៅសល់គឺត្រូវបានរៀបចំធ្វើជាតំបន់ហេដ្ឋារចនាសម្ព័ន្ធ និង សេវាកម្ម។

បន្ទាប់ពីបានប្រមូលទិញដីបន្ថែមក្នុងកំឡុងពេល ២ ឆ្នាំចុងក្រោយនេះ ប៉ោយប៉ែត **ភីភីអេសអ៊ីហ្សិត** មានផ្ទៃដីសរុ ប ៦៨.៤ ហិកតា។

១.៧.២. ការពង្រីកសេវាកម្មពាក់ព័ន្ធផ្សេងៗ

ទោះបីជាលំហូរនៃប្រាក់ចំណូលរបស់យើងបច្ចុប្បន្នភាគច្រើនទទួលបានពីការលក់ដី និងការជួល តែយើង ព្យាយាមបង្កើតគំរូអាជីវកម្មប្រកបដោយនិរន្តរភាពសម្រាប់ការអភិវឌ្ឍតំបន់ឧស្សាហកម្ម។ យើងបានខិតខំប្រឹងប្រែងធ្វើការ ណែនាំ និងបង្កើនប្រាក់ចំណូលពីប្រភពដែលប្រកបដោយនិរន្តរភាពអោយបានកាន់តែច្រើន។

បច្ចុប្បន្ននេះ ក្នុងបរិវេណ PPSEZ យើងបានដំឡើងប្រព័ន្ធផ្គត់ផ្គង់ទឹកឯកជនមួយ ដែលរួមមានអាងស្តុកទឹក និង ប្រព័ន្ធប្រព្រឹត្តិកម្មទឹក ដែលមានសមត្ថភាពផ្គត់ផ្គង់ទឹកប្រមាណជា ១.៩០០ម^៣ ក្នុងមួយថ្ងៃ ដែលបង្កើននូវការផ្គត់ផ្គង់តាម តម្រូវការនៃកំណើនវិនិយោគិនមកពីគ្រប់ទិសទីដូចដែលបានរំពឹងទុក។ ប្រព័ន្ធនេះ នឹងកាត់បន្ថយនូវការកាត់ផ្តាច់ការផ្គត់ ផ្គង់ទឹក ដែលអាចកើតមាននៅក្នុង PPSEZ និងធានាជូនវិនិយោគិនក្នុង PPSEZ ជាពិសេសអ្នកដែលប្រតិបត្តិពាក់ព័ន្ធនឹង ឧស្សាហកម្មអាហារ និងភេសជ្ជៈ ដែលត្រូវការការផ្គត់ផ្គង់ទឹកឲ្យបានប្រសើរសម្រាប់ប្រតិបត្តិការរបស់ខ្លួន មិនឲ្យប្រឈមនឹង ការកាត់ផ្តាច់ទឹកឡើយ។ គិតត្រឹមកាលបរិច្ឆេទ ថ្ងៃទី៣១ ខែធ្នូ ឆ្នាំ២០១៩ ការប្រើប្រាស់ទឹកពីប្រព័ន្ធផ្គត់ផ្គង់ទឹកឯកជនរបស់ យើងមានប្រមាណជា ៥.៣០០ម^៣ ក្នុងមួយថ្ងៃ ដែលស្មើនឹងការប្រើប្រាស់៣៦% ។ ការប្រើប្រាស់ទឹកនៅតែបន្តកើនឡើង តាំងពីឆ្នាំមុនដោយសារប្រតិបត្តិការថ្មីពីក្រុមហ៊ុនភេសជ្ជៈក្នុងតំបន់។ ដូចដែលបានរៀបរាប់ខាងលើ យើងបានការបង្កើត ក្រុមហ៊ុនបុត្រសម្ព័ន្ធថ្មីដោយជោគជ័យដែលផ្តល់ជូននូវសេវាពាណិជ្ជកម្មសំណង់នៅក្នុងគោលបំណងទាក់ទាញនូវ

កំណើនតម្រូវការពីអតិថិជនរបស់យើង។ ក្រុមជំនាញរបស់យើង ទទួលខុសត្រូវសម្រាប់ការផ្តល់នូវសេវាដ៏ល្អ និងការងារ ផ្នែកសំណង់ទាំងនេះដល់អតិថិជនរបស់យើង។

១.៨ កត្តាហានិភ័យ និងផែនការកាត់បន្ថយ

១.៨.១ ហានិភ័យអត្រាការប្រាក់

ការវិភាគ

ហានិភ័យអត្រាការប្រាក់សំដៅលើហានិភ័យដែលកើតពីការប្រែប្រួលនៃអត្រាការប្រាក់ទីផ្សារ ដែលអាចនាំឱ្យមាន ផលប៉ះពាល់មិនល្អ ដល់ចំណាយហិរញ្ញវត្ថុ ក៏ដូចជាចំណូលការប្រាក់របស់សម្ព័ន្ធក្រុមហ៊ុនរបស់យើង។

គិតត្រឹមថ្ងៃទី ៣១ ខែធ្នូ ឆ្នាំ ២០២០ នេះ សម្ព័ន្ធក្រុមហ៊ុនរបស់យើងមានកម្ចីដែលមានរៀបរាប់ជាលម្អិតដូចខាង ក្រោម៖

ធនាគារ	អ្នកខ្ចី	បំណុលមិនទាន់ទូទាត់	ប្រភេទកម្ចី	អត្រាការប្រាក់	គោលបំណងនៃការប្រើប្រាស់
		គិតត្រឹមកាលបរិច្ឆេទអនុវត្តចុងក្រោយ		ប្រចាំឆ្នាំ	
		រៀល		%	
Phnom Penh Commercial Bank	PPSP	៩.៥៦៧.២៥០.៦០២	កម្ចីមានកាលកំណត់	៨,០០	ទិញដីសំរាប់ <i>Oji Packaging</i>
Kasikorn BANK	PPSP	១២.០៨០.៣៧៩.០៦៨	កម្ចីមានកាលកំណត់	៧,០០	រោងចក្រផ្តល់របស់ <i>Sumitronic</i>
First Commercial Bank (FCB)	PPSP	៤.៤០១.១៧៥.៨៨៨	កម្ចីពាក់កណ្តាល	៦ ខែ LIBOR + ៣,៧ (min ៦,៨)	អភិវឌ្ឍនៅដំណាក់កាលទី ៣
First Commercial Bank (FCB)	PPSP	៦.៩៧០.៧១៦.៨៥៧	កម្ចីពាក់កណ្តាល	១២ ខែ LIBOR + ៣,៧ (min ៦,៨)	ទូទាត់កម្ចីពីធនាគារ

First Commercial Bank (FCB)	PPSP	១៧.៨៩៥.១៤៣.០៣៤	កម្ចីពាក់កណ្តាល	១២ ខែ LIBOR + ៣,៧ (min ៦,៨៥)	អភិវឌ្ឍនៅដំណាក់កាលទី ៣ និងទិញដីតំបន់សេដ្ឋកិច្ចពិសេសភ្នំពេញ ២
Advanced Bank of Asia (ABA)-USD	PPSP	៥.១៨៥.៩៤៧.៥៧៤	កម្ចីមានកាលកំណត់	៨,៥០	ទូទាត់កម្ចីពីធនាគារ និងការគាំទ្រ PPSEIZ //
Advanced Bank of Asia (ABA)-KHR	PPSP	៣.៣៩០.៥០៧.៤៣៧	កម្ចីមានកាលកំណត់	៧,៥០	ទូទាត់កម្ចីពីធនាគារ និងការគាំទ្រ PPSEIZ //
First Commercial Bank (FCB)-KHR	PPSP	៩.៩០៥.៣៥៧.៧៤២	កម្ចីមានកាលកំណត់	៦,៩០	ទូទាត់កម្ចីពីធនាគារ
សរុប		៦៩.៣៩៦.៤៧៨.២០២			

សម្គាល់: LIBOR = the London Inter-bank Offered Rat

នៅក្នុងឆ្នាំ ២០២០ នេះ យើងបានគ្រប់គ្រងអត្រាការប្រាក់ជាមធ្យមត្រឹមតែ ៨% ក្នុងមួយឆ្នាំ។ ដោយសារតែការកើនឡើងនៃបំណុលការប្រាក់ ក្រុមហ៊ុនរបស់យើងអាចប្រឈមនឹងហានិភ័យអត្រាការប្រាក់ផងដែរ ក្នុងករណីដែលមានការកែប្រែនូវអត្រាការប្រាក់សម្រាប់កម្ចីរបស់យើង នាពេលបច្ចុប្បន្ន ប្រសិនបើសម្ព័ន្ធក្រុមហ៊ុនរបស់យើង មិនគោរពតាមលក្ខខណ្ឌ និងខសន្យានៃកម្ចី ជាពិសេសក្នុងករណី ការសងប្រាក់ហួសកាលកំណត់សង ការដកប្រាក់ហួសកំណត់ ការមិនអនុវត្តនូវឥណទាន ឬករណីផ្សេងៗទៀតដូចមានកំណត់ក្នុងកិច្ចព្រមព្រៀងឥណទាននីមួយៗ។ លើសពីនេះ សម្ព័ន្ធក្រុមហ៊ុនរបស់យើង នឹងត្រូវប្រឈមមុខជាមួយនឹងហានិភ័យអត្រាការប្រាក់ផងដែរ ប្រសិនបើកម្ចីនាពេលអនាគតរបស់សម្ព័ន្ធក្រុមហ៊ុនរបស់យើងមានអត្រាការប្រាក់អវិជ្ជមាន។ ហេតុដូច្នេះ ការកើនឡើងនៃអត្រាការប្រាក់ អាចបង្កើន ចំណាយការប្រាក់របស់សម្ព័ន្ធក្រុមហ៊ុនរបស់យើងកាន់តែខ្ពស់ជាងមុន ដែលនេះអាចបណ្តាលឲ្យមានផល ប៉ះពាល់ជាអវិជ្ជមានដល់លទ្ធផលប្រតិបត្តិការហិរញ្ញវត្ថុ និងសន្ទនីយភាពរបស់សម្ព័ន្ធក្រុមហ៊ុនរបស់យើង។ ការកើនឡើងនៃអត្រាការប្រាក់ ឬការប្រែប្រួលឆាប់រហ័សនៃអត្រាការប្រាក់នាពេលអនាគត ក៏អាចបង្កឲ្យមានផល ប៉ះពាល់ជាអវិជ្ជមានដល់សមត្ថភាពក្នុងការខ្ចី និង/ឬ សងនូវបំណុលបន្ថែមផ្សេងទៀតនាពេលអនាគតរបស់សម្ព័ន្ធក្រុមហ៊ុនរបស់យើងផងដែរ។

សម្ព័ន្ធក្រុមហ៊ុនរបស់យើង ក៏ប្រឈមជាមួយនឹងហានិភ័យអត្រាការប្រាក់ផងដែរ លើចំណូលលើការប្រាក់ដែល ទទួលបានមកពីការតម្កល់ប្រាក់រយៈពេលខ្លីរបស់សម្ព័ន្ធក្រុមហ៊ុនរបស់យើង។ ការកាត់បន្ថយនៃអត្រាការប្រាក់ អាចបង្កឲ្យ មានផលប៉ះពាល់ជាអវិជ្ជមានដល់លទ្ធផលប្រតិបត្តិការហិរញ្ញវត្ថុ និងសន្ទនីយភាពរបស់សម្ព័ន្ធក្រុមហ៊ុនរបស់យើង។

ទស្សនៈគណៈគ្រប់គ្រង និងវិធានការកាត់បន្ថយហានិភ័យ

ចំពោះកម្ចីដែលមិនទាន់បានទូទាត់របស់យើង នាពេលបច្ចុប្បន្ន សម្ព័ន្ធក្រុមហ៊ុនរបស់យើង នឹងធានាឲ្យបានថា សម្ព័ន្ធក្រុមហ៊ុនរបស់យើងនឹងគោរពតាមលក្ខខណ្ឌ និងខសន្យានៃកម្ចីទាំងនោះ ហើយការសងប្រាក់នឹងត្រូវធ្វើឡើងឲ្យ បានទាន់ពេលវេលាកំណត់ ដើម្បីជៀសវាងការប្រែប្រួលនៃអត្រាការប្រាក់ ឬកម្រៃធនាគារផ្សេងៗ។ សម្រាប់កម្ចីនាពេល អនាគត សម្ព័ន្ធក្រុមហ៊ុនរបស់យើងនឹងព្យាយាមឲ្យអស់ពីលទ្ធភាពដើម្បីធានាឲ្យបានថា អត្រាការប្រាក់នៃកម្ចីទាំងនោះ គឺមានអត្រាថេរ ដើម្បីកាត់បន្ថយនូវការប្រែប្រួលនៃអត្រាការប្រាក់។

ផ្នែកទី ២ : ព័ត៌មានអំពីលទ្ធផលប្រតិបត្តិការធុរកិច្ច

២.១. លទ្ធផលប្រតិបត្តិការធុរកិច្ច ដោយរួមបញ្ចូលព័ត៌មានធុរកិច្ចតាមផ្នែក

នៅឆ្នាំ ២០២០ ប្រតិបត្តិការអាជីវកម្មរបស់យើងទទួលបានការកោតសរសើរទោះបីជាវាត្រូវបានប៉ះពាល់ដោយធាតុរាតត្បាត Covid 19 ក៏ដោយ។ ប្រាក់ចំណូលសរុបត្រូវបានគាំទ្រដោយការកើនឡើងពីចំណូលនៃការជួល។ លើសពីនេះទៀតយើងបានបង្កើនប្រាក់ចំណូលពីការជួលរបស់យើងដល់ ៧.៩៤៣.៨០២ ពាន់រៀល ដោយជោគជ័យបើប្រៀបធៀបចំណូលពីការជួល ៣.៩៥៩.៣១១ ពាន់រៀល ក្នុងឆ្នាំ ២០១៩ ។

២.២. រចនាសម្ព័ន្ធចំណូល

២.២.១ ការលក់ដី

ប្រាក់ចំណូលពីការលក់ដីត្រូវបានគេទទួលស្គាល់នៅពេលមានហានិភ័យនិងរង្វាន់ធំនៃកម្មសិទ្ធិដីត្រូវបានផ្ទេរទៅឱ្យអ្នកទិញហើយចំនួនប្រាក់ចំណូលអាចវាស់វែងបាន។

២.២.២ សេវាកម្មត្រូវបានបង្ហាញ

ប្រាក់ចំណូលដែលទទួលបានពីសេវាកម្មភាគច្រើនទាក់ទងនឹងការផ្តល់សេវាថែទាំសេវាកម្មការប្រើប្រាស់ខ្សែបញ្ជូននិងសេវាកម្មសន្តិសុខដែលត្រូវបានទទួលស្គាល់នៅពេលសេវាកម្មត្រូវបានផ្តល់ជូន។

២.២.៣ ចំណូលសំណង់

យើងចាប់ផ្តើមស្គាល់ប្រាក់ចំណូលពីអាជីវកម្មសំណង់ ដោយសារទិសដៅយុទ្ធសាស្ត្ររបស់យើងយើងមានគោលបំណងពង្រីកសេវាកម្មសំណង់របស់យើងដើម្បីបម្រើដល់អ្នកជួលរបស់យើងនិងអតិថិជននៅក្រៅតំបន់ផងដែរ។

២.២.៤ ចំណូលពីការជួល

ប្រាក់ចំណូលពីការជួលត្រូវបានរាប់បញ្ចូលដោយផ្អែកលើបន្ទាត់ត្រង់នៃរយៈពេលនៃការជួលបន្ត។ ការចំណាយសរុបនៃការលើកទឹកចិត្តដែលបានផ្តល់ដល់អ្នកជួលត្រូវបានគេទទួលស្គាល់ថាជាការកាត់បន្ថយប្រាក់ចំណូលជួលក្នុងរយៈពេលនៃការជួលដោយឈរលើមូលដ្ឋានជាក់ស្តែង។

២.២.៤ ចំណូលពីការផ្តល់សម្រាប់ ឆ្នាំ ២០១៨ ឆ្នាំ ២០១៩ និងឆ្នាំ ២០២០ មានចែងក្នុងតារាងខាងក្រោម

លរ.	ប្រភពចំណូល	ឆ្នាំ២០២០		ឆ្នាំ២០១៩		ឆ្នាំ២០១៨	
		បរិមាណ	ភាគរយ	បរិមាណ	ភាគរយ	បរិមាណ	ភាគរយ
១	ចំណូលពីការលក់ដី	៣៣.៨៩៨.១២៣	៥០,២៤%	១៣៤.៥៥៨.២៩៧	៨៨,៤៩%	១៩.៥៤៦.៩១៩	៥៣,៧៧%
២	ចំណូលពីសេវាកម្ម	១៥.៤៦៩.៣៨៧	២២,៩៣%	១១.៩០០.០០២	៧,៨៣%	១០.៥១៧.៦៣៣	២៨,៩៣%
៣	ចំណូលពីការសាងសង់	១០.១៦៥.៨៨៩	១៥,០៧%	១.៦៣៦.០៤៧	១,០៨%	៣.០៧៥.៦៥៤	៨,៤៦%
៤	ចំណូលពីការផ្តល់	៧.៩៤៣.៨០២	១១,៧៧%	៣.៩៥៩.៣១១	២,៦០%	៣.២១២.២២២	៨,៨៤%
ចំណូលសរុប		៦៧.៤៧៧.២០១	១០០,០%	១៥២.០៥៣.៦៥៨	១០០,០%	៣៦.៣៥២.៤២៩	១០០,០%

ឯកតា ៖ ពាន់រៀល

ផ្នែកទី ៣: អភិបាលកិច្ចសាជីវកម្ម

៣.១. អង្គការលេខ

អង្គការលេខរបស់ក្រុមហ៊ុន អាចត្រូវបានបង្ហាញដូចដែលបានកំណត់ខាងក្រោម(គិតត្រឹមថ្ងៃទី៣១ ខែធ្នូ ឆ្នាំ២០២០)៖

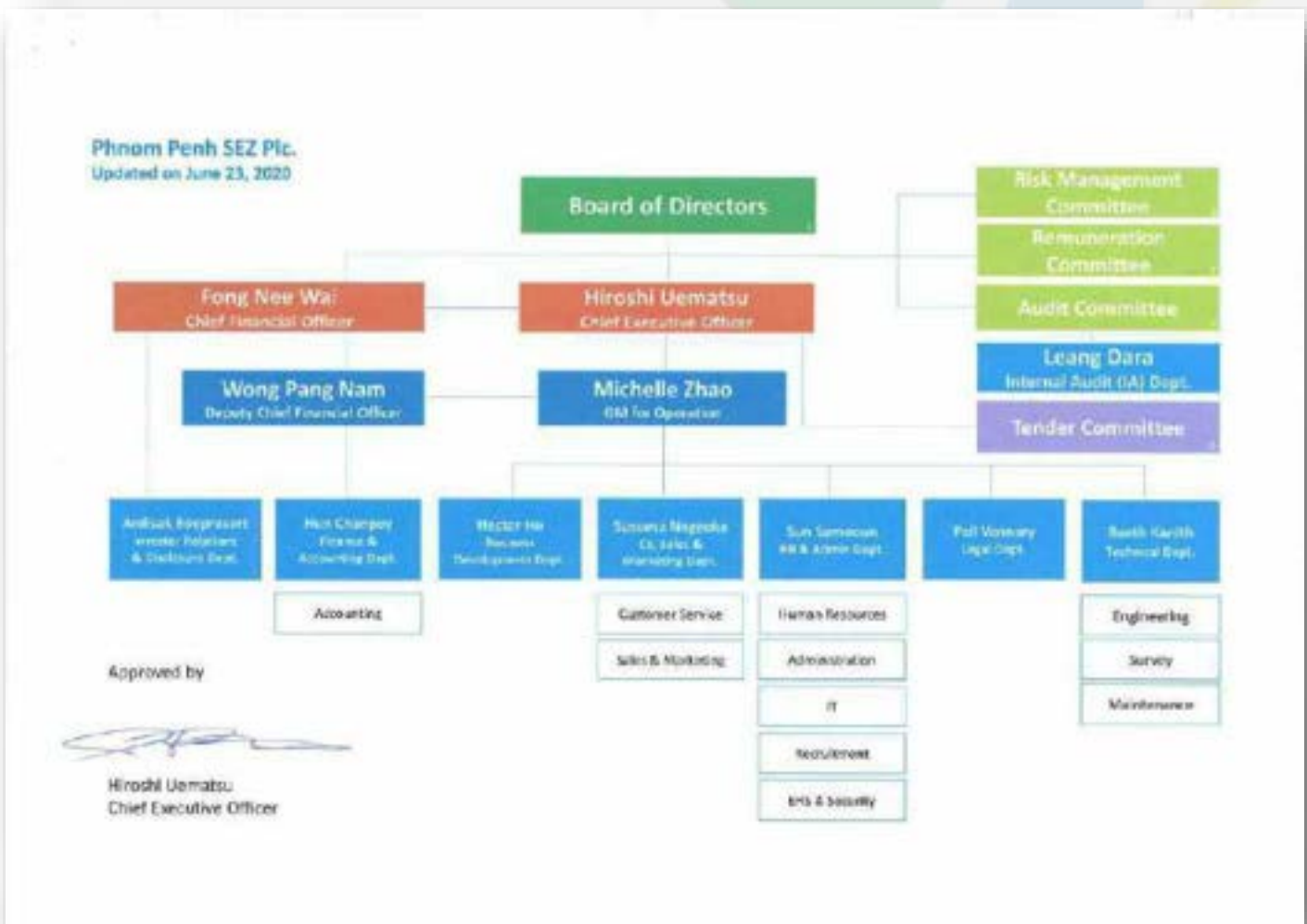



PHNOM PENH
SPECIAL ECONOMIC ZONE

COMMITTED TO THE FUTURE

៣.២. ក្រុមប្រឹក្សាភិបាល និងគណៈកម្មាធិការនានា

ក. សមាសភាពក្រុមប្រឹក្សាភិបាល

គិតត្រឹមថ្ងៃទី៣១ ខែធ្នូឆ្នាំ២០២០នេះ អភិបាលរបស់យើងមានសមាសភាពដូចខាងក្រោម៖

ល.រ	ឈ្មោះអភិបាល	តំណែង	កាលបរិច្ឆេទក្លាយជាអភិបាល	កាលបរិច្ឆេទបញ្ចប់អាណត្តិបច្ចុប្បន្ន
១	លោក តាន់ កាក់យុន	ប្រធានក្រុមប្រឹក្សាភិបាល	២៦ មេសា ២០១៩	២៦ មេសា ២០២១
២	លោក HIROSHI UEMATSU	អភិបាលប្រតិបត្តិ	២៦ មេសា ២០២០	២៦ មេសា ២០២២
៣	លោក HIROSHI OTSUBO	អភិបាលមិនប្រតិបត្តិ	២៦ មេសា ២០១៩	២៦ មេសា ២០២១
៤	លោក KENJI TOYOTA	អភិបាលមិនប្រតិបត្តិ	២៦ មេសា ២០២០	២៦ មេសា ២០២២
៥	លោក ហៃម សុវត្ថិ	អភិបាលឯករាជ្យ	២៦ មេសា ២០២០	២៦ មេសា ២០២២
៦	លោក KANG WEI GEIH	អភិបាលឯករាជ្យ	២៦ មេសា ២០១៩	២៦ មេសា ២០២១
៧	លោក TANATE PIRIYOTHINKUL	អភិបាលមិនប្រតិបត្តិ	២៦ មេសា ២០២០	២៦ មេសា ២០២២

* កញ្ញា វិទ្ធី បូរីវី ត្រូវបានតែងតាំងជាលេខាធិការក្រុមហ៊ុន ចាប់តាំងពីថ្ងៃទី ០១ ខែកក្កដា ឆ្នាំ ២០១៨ សម្គាល់ ៖

* អភិបាលម្នាក់ៗ នឹងត្រូវបានជ្រើសតាំងសម្រាប់អាណត្តិពីរ(២)ឆ្នាំ គិតចាប់ពីកាលបរិច្ឆេទក្លាយជាអភិបាល ឬ កាលបរិច្ឆេទបន្តអាណត្តិ ហើយនឹងអាចជ្រើសតាំងសារជាថ្មីដោយភាគហ៊ុនិក។ ចំពោះអភិបាលរៀបរាប់ខាងលើដែលផុត អាណត្តិនៅអាណត្តិចុងក្រោយរបស់គាត់ ត្រូវបានជ្រើសតាំងឡើងវិញដោយភាគហ៊ុនិក។

៣.៣. បុគ្គលិកជាន់ខ្ពស់

ក-សមាសភាពបុគ្គលិកជាន់ខ្ពស់

ល.រ	ឈ្មោះ	តំណែង
១	លោក HIROSHI UEMATSU	នាយកប្រតិបត្តិ
២	លោក FONG NEE WAI	នាយកផ្នែកហិរញ្ញវត្ថុ
៣	លោក Wong Pang Nam	នាយករងផ្នែកហិរញ្ញវត្ថុ
៤	បណ្ឌិត ARDISAK BOEPRASERT	ប្រធានផ្នែកទំនាក់ទំនងវិនិយោគិន/មន្ត្រីផ្នែកផ្តល់ព័ត៌មាន
៥	លោក លាង តារា	ប្រធានផ្នែកសវនកម្មផ្ទៃក្នុង
៦	លោកស្រី ZHAO MINQIAN	អ្នកគ្រប់គ្រងជាន់ខ្ពស់/ប្រធានគ្រប់គ្រងទូទៅសម្រាប់ប្រតិបត្តិការ
៧	លោក ស៊ុន សាម៉ឺន	អ្នកគ្រប់គ្រងជាន់ខ្ពស់/ ប្រធានផ្នែកធនធានមនុស្ស
៨	លោក Hector Ho	ជំនួយការប្រធាននិងប្រធានអភិវឌ្ឍន៍អាជីវកម្ម
៩	លោកស្រី ហ៊ុន ចាន់ថី	អ្នកគ្រប់គ្រងជាន់ខ្ពស់/ ប្រធានផ្នែកហិរញ្ញវត្ថុ និង គណនេយ្យ
១០	លោក SUSUMU NAGAOKA	អ្នកគ្រប់គ្រងជាន់ខ្ពស់
១១	កញ្ញា វិទ្ធី បូរីវី	លេខាធិការក្រុមហ៊ុន



ផ្នែកទី ៤: ព័ត៌មានអំពីការជួញដូរមូលបត្ររបស់បុគ្គលបោះផ្សាយ

ក. ព័ត៌មានអំពីមូលបត្រកម្មសិទ្ធិ

ឈ្មោះមូលបត្រកម្មសិទ្ធិ: ភាគហ៊ុនធម្មតា

អក្សរកូដមូលបត្រកម្មសិទ្ធិ: KH1000050000

ចំណាត់ថ្នាក់នៃមូលបត្រកម្មសិទ្ធិ: មូលបត្រកម្មសិទ្ធិមានសិទ្ធិបោះឆ្នោត

តម្លៃចារឹកក្នុងមួយឯកតាមូលបត្រកម្មសិទ្ធិ: ២.០០០ រៀល

ថ្លៃលក់ក្នុងមួយឯកតាមូលបត្រកម្មសិទ្ធិ: ២.៩០០ រៀល

បរិមាណមូលបត្រកម្មសិទ្ធិសរុបទាំងអស់ដែលកំពុងធ្វើចរាចរលើទីផ្សារ: ៧១.៨៧៥.០០០ មូលបត្រ

មូលធនបន្ថែមកម្មទិផ្សារ: ២០៨.៤៣៧.៥០០.០០០ រៀល

ឈ្មោះទីផ្សារមូលបត្រប្រតិបត្តិ: ផ្សារមូលបត្រកម្ពុជា (ផមក)

កាលបរិច្ឆេទនៃការចុះបញ្ជីលក់មូលបត្រ: ថ្ងៃទី៣០ ខែឧសភា ឆ្នាំ២០១៦

ខ. ថ្លៃ និងបរិមាណជួញដូរ

មូលបត្រកម្មសិទ្ធិ		មករា ២០២០	កុម្ភៈ ២០២០	មីនា ២០២០	មេសា ២០២០	ឧសភា២០២០	មិថុនា ២០២០
ថ្លៃជួញដូរ (គិតជា រៀល)	អតិបរមា	២.៦៤០	២.៥០០	២.៦៩០	២.៥៥០	២.៣៤០	២.៥២០
	មធ្យម	២.៥៥៥	២.៣៦៥	២.៤២៥	២.៣៧៥	២.១៨៥	២.៣៥៥
	អប្បបរមា	២.៤៧០	២.២៣០	២.១៦០	២.២០០	២.០៣០	២.១៩០
បរិមាណជួញដូរ (គិតជា ចំនួនភាគហ៊ុន)	អតិបរមា	៦២.៧១៩	៦.៤៨៩	៤.៥២២	១៧.៣០៨	២២.៩៧៧	៩.៩៣៤
	មធ្យម	៣១.៣៦០	៣.៣៣៨	២.២៦៤	៨.៦៥៤	១១.៦៥១	៤.៩៦៧
	អប្បបរមា	០	១៨៦	៦	០	៣២៥	០



មូលបត្រកម្មសិទ្ធិ		កក្កដា ២០២០	សីហា ២០២០	កញ្ញា ២០២០	តុលា ២០២០	វិច្ឆិកា ២០២០	ធ្នូ ២០២០
ថ្លៃជួញដូរ (គិតជារៀល)	អតិបរមា	២.៣៥០	២.៥០០	២.៣៥០	២.៣០០	១.៩៥០	១.៦២០
	មធ្យម	២.២៨០	២.២៨៥	២.២៧៥	២.១០០	១.៧៥០	១.៣៨៥
	អប្បបរមា	២,២១០	២.០៧០	២.២០០	១.៩០០	១.៥៥០	១.១៥០
បរិមាណជួញដូរ (គិតជា ចំនួនភាគហ៊ុន)	អតិបរមា	៦.១៩៧	៨.៧៤៦	១១.០៤៧	៨៨.៤៤៧	១៣២.៧៩៧	១២៦.៩៥៦
	មធ្យម	៣.០៩៩	៤.៣៧៣	៥.៥២៤	៤៤.២២៤	៦៨.២៤៥	៦៤.១៥៩
	អប្បបរមា	០	០	០	០	៣.៦៩៣	១.៣៦២

គ ភាគហ៊ុនិកកាន់កាប់ភាគហ៊ុនមានសិទ្ធិបោះឆ្នោតចំនួនច្រើនលើសលប់

បរិយាយ	សញ្ញាតិ	ប្រភេទភាគហ៊ុនិក	ចំនួនភាគហ៊ុនិក	ចំនួនមូលបត្រ	ភាគរយ
ចាប់ពី ៣០ % ឡើងទៅ	សញ្ញាតិខ្មែរ	រូបវន្តបុគ្គល	១	៣២.៤១០.០០០	៤៥.០៩%
		នីតិបុគ្គល	-	-	-
	មិនមានសញ្ញាតិខ្មែរ	រូបវន្តបុគ្គល	-	-	-
		នីតិបុគ្គល	-	-	-

ឃ ភាគហ៊ុនិកកាន់កាប់ភាគហ៊ុនមានសិទ្ធិបោះឆ្នោតចំនួនច្រើន

បរិយាយ	សញ្ញាតិ	ប្រភេទភាគហ៊ុនិក	ចំនួនភាគហ៊ុនិក	ចំនួនមូលបត្រ	ភាគរយ
ចាប់ពី ០៥% ដល់តិចជាង ៣០%	សញ្ញាតិខ្មែរ	រូបវន្តបុគ្គល	-	-	-
		នីតិបុគ្គល	-	-	-
	មិនមានសញ្ញាតិខ្មែរ	រូបវន្តបុគ្គល	១	៦.៤៩៩.១១៤	៩.០៤២%
		នីតិបុគ្គល	២	២០.៦៨៦.៨៨៦	២៨.៧៨%



PHNOM PENH
SPECIAL ECONOMIC ZONE

COMMITTED TO THE FUTURE

ង. ព័ត៌មានលម្អិតនៃការបែងចែកភាគលាភ

ព័ត៌មានលម្អិតនៃការបែងចែកភាគលាភ	ឆ្នាំ ២០១៩	ឆ្នាំ ២០១៨	ឆ្នាំ ២០១៧
ប្រាក់ចំណេញសុទ្ធ	មិនមាន	១១.៨០៣.៥៨៤.០០០ រៀល	៦.៧៨៥.៦៣០.០០០ រៀល
ភាគលាភជាសាច់ប្រាក់សរុប	មិនមាន	២.៣៦០.៧១៦.៨០០ រៀល	១.៣៨៩.០០០.០០០ រៀល
ភាគលាភសរុប	មិនមាន	មិនមាន	មិនមាន
ភាគលាភផ្សេងទៀត	មិនមាន	មិនមាន	មិនមាន
អនុបាតការសងភាគលាភ (%)	មិនមាន	២០%	២០,៤៧%
ទិន្នផលភាគលាភ (%)	មិនមាន	១.១៣	០.៨៥
ភាគលាភក្នុងមួយភាគហ៊ុន	មិនមាន	៣២,៨៤ រៀល	២៤ រៀល



PHNOM PENH
SPECIAL ECONOMIC ZONE

COMMITTED TO THE FUTURE

ផ្នែកទី ៥: របាយការណ៍សវនកម្មរបស់សវនករផ្ទៃក្នុងលើ ការត្រួតពិនិត្យផ្ទៃក្នុង

របាយការណ៍សវនកម្មផ្ទៃក្នុងប្រចាំឆ្នាំ ២០២០

១. សេចក្តីផ្តើម

ក្រុមហ៊ុនរួម មានធនធានគ្រប់គ្រាន់នៃនាយកដ្ឋានសវនកម្មផ្ទៃក្នុងមួយ ដើម្បីជួយសម្រួលដល់ក្រុមប្រឹក្សាភិបាលក្នុងការរក្សាបាននូវភាពរឹងមាំនៃប្រព័ន្ធត្រួតពិនិត្យផ្ទៃក្នុង។ នាយកដ្ឋានសវនកម្មផ្ទៃក្នុង ("នាយកដ្ឋាន") ត្រូវរាយការណ៍ទៅគណៈកម្មាធិការសវនកម្ម ហើយត្រូវមានភាពឯករាជ្យនៃរាល់សកម្មភាពដែលបានធ្វើសវនកម្ម។

២. គោលដៅ និង វិសាលភាពសវនកម្ម

តួនាទីរបស់នាយកដ្ឋាននេះ គឺអនុវត្តការត្រួតពិនិត្យជាទៀងទាត់នៃប្រព័ន្ធត្រួតពិនិត្យផ្ទៃក្នុង ដូច្នោះដើម្បីផ្តល់នូវភាពប្រាកដជាក់លាក់ថា ការបង្កើតប្រព័ន្ធត្រួតពិនិត្យ គោលនយោបាយ និងនីតិវិធី គឺមានប្រសិទ្ធភាព និងអនុលោមតាម។

វិសាលភាពនៃការអនុវត្តសវនកម្មផ្ទៃក្នុងលើព័ត៌មានហិរញ្ញវត្ថុ និងប្រតិបត្តិការរបស់ក្រុមហ៊ុនគឺដើម្បី៖

- វាយតម្លៃលើភាពអាចជឿទុកចិត្តបាន សុចរិតភាព និងភាពសមនឹងពេលវេលានៃព័ត៌មានសំខាន់ៗ ផ្នែកហិរញ្ញវត្ថុ ការគ្រប់គ្រង និងប្រតិបត្តិការ និងភាពគ្រប់គ្រាន់នៃការត្រួតពិនិត្យផ្ទៃក្នុងប្រើសំរាប់ការបកស្រាយ និងការរាយការណ៍នៃព័ត៌មានទាំងនេះ។
- ធានាលើការអនុលោមទៅតាមគោលនយោបាយ នីតិវិធី បទដ្ឋាន ច្បាប់ និងបទប្បញ្ញត្តិ។
- វាយតម្លៃលើការចាត់វិធានការដើម្បីការពារទ្រព្យសម្បត្តិ រួមបញ្ចូលទាំងការធ្វើតេស្តនៃភាពកើតមាន និងកម្មសិទ្ធិ។
- វាយតម្លៃថាតើ ធនធានរបស់ក្រុមហ៊ុនកំពុងត្រូវបានគ្រប់គ្រងនៅក្នុងលក្ខណៈសន្សំសំចៃ និងប្រកបដោយប្រសិទ្ធភាព។

នាយកដ្ឋានសវនកម្មផ្ទៃក្នុង ("នាយកដ្ឋាន") ក៏បានរៀបចំរបាយការណ៍សវនកម្មផ្ទៃក្នុងលម្អិតជាប្រចាំ (ប្រចាំត្រីមាស និងពាក់កណ្តាលឆ្នាំ) សម្រាប់ក្រុមប្រឹក្សាភិបាល និងគណៈកម្មាធិការសវនកម្ម។

គោលបំណងនៃការបង្កើតរបាយការណ៍សវនកម្មផ្ទៃក្នុងប្រចាំឆ្នាំនេះឡើង គឺដើម្បីជូនដំណឹងដល់គណៈគ្រប់គ្រង និងគណៈកម្មាធិការសវនកម្មអំពី៖

- ការងាររបស់នាយកដ្ឋាន និងការអនុវត្តសកម្មភាពសវនកម្មផ្ទៃក្នុងដែលបានគ្រោងទុកនៅក្នុងរយៈពេលនៃរបាយការណ៍។
- សេចក្តីសង្ខេបនៃការរកឃើញសំខាន់ៗនៃការធ្វើសវនកម្មផ្ទៃក្នុង នៅក្នុងរយៈពេលនៃរបាយការណ៍ រួមទាំងការវាយតម្លៃភាពសមស្រប និងប្រសិទ្ធភាពនៃការគ្រប់គ្រងហានិភ័យ និងមុខងារនៃប្រព័ន្ធត្រួតពិនិត្យផ្ទៃក្នុងតាមផ្នែកដែលបានធ្វើសវនកម្ម។
- ខ្លឹមសារ និងការរកឃើញពីការធានាគុណភាព និងការកែលម្អនៃនាយកដ្ឋានប្រតិបត្តិ។

៣. ទិដ្ឋភាពទូទៅនៃការងាររបស់នាយកដ្ឋានសវនកម្មផ្ទៃក្នុង

នៅក្នុងឆ្នាំ២០២០ នាយកដ្ឋានសវនកម្មផ្ទៃក្នុងបានអនុវត្តសកម្មភាពរបស់ខ្លួន ដោយផ្អែកលើផែនការដែលបានអនុម័តសម្រាប់ប្រតិបត្តិការរបស់នាយកដ្ឋាន ដែលភាគច្រើនផ្អែកលើមូលដ្ឋាននៃផែនការការងារសវនកម្មផ្ទៃក្នុងប្រចាំឆ្នាំ២០២០ ដែលត្រូវបានអនុម័តដោយគណៈកម្មាធិការសវនកម្មនៅថ្ងៃទី ៦ ខែវិច្ឆិកា ឆ្នាំ២០១៩។ របាយការណ៍ជាប្រចាំត្រូវបានដាក់ជូនទៅគណៈកម្មាធិការសវនកម្មក្នុងកំឡុងឆ្នាំ២០២០ មានដូចខាងក្រោម៖

ល.រ	ក្រុមហ៊ុន / នាយកដ្ឋាន	ចំនួននៃរបាយការណ៍	ចំនួននៃបញ្ហារកឃើញ	ចំនួនបញ្ហាដែលបានកែតម្រូវ	ចំនួនបញ្ហាមិនទាន់បានកែតម្រូវ
១	ក្រុមហ៊ុនភ្នំពេញអេសអ៊ីហ្សិត ភីអិលស៊ី				
	ក. នាយកដ្ឋានគណនេយ្យ និងហិរញ្ញវត្ថុ	៤	២៥	២០	៥
	ខ. នាយកដ្ឋានធនធានមនុស្ស និងរដ្ឋបាល	២	៥	២	៣
	គ. នាយកដ្ឋានប្រតិបត្តិការ និងគំរោង	២	៤	១	៣
២	ក្រុមហ៊ុនសហ័ស សិយ្យវិធី ឯ.ក	២	១៤	៧	៧
៣	ក្រុមហ៊ុនរបាយប៉ែត ភីភីអេសអ៊ីហ្សិត ខ្វិលធីឌី	២	៩	៥	៤
៤	ក្រុមហ៊ុនសហ័ស អ៊ីអេសស៊ី ខ្វិលធីឌី	២	៨	៤	៤
៥	ក្រុមហ៊ុនភ្នំពេញអេសអ៊ីហ្សិត ២ ឯ.ក	១	៦	៤	២
៦	ក្រុមហ៊ុនសហ័ស ប្រជីធីស៍ ឯ.ក	១	៦	៥	១
៧	ក្រុមហ៊ុនសហ័ស អែដវ៉ាយស៊ី & ខន់សាល់ធីង ឯ.ក	១	៥	៣	២
សរុប		១៧	៨២	៥១	៣១

៤. សេចក្តីសន្និដ្ឋាន

ការងារសវនកម្មផ្ទៃក្នុង បានយកចិត្តទុកដាក់យ៉ាងសំខាន់ទៅលើហានិភ័យនៃយុទ្ធសាស្ត្រ និងប្រតិបត្តិការ។ លទ្ធផលនៃការធ្វើសវនកម្មត្រួតពិនិត្យទាំងនេះ អាចបង្ហាញពីភាពទន់ខ្សោយនៃប្រព័ន្ធត្រួតពិនិត្យ ដែលអាចប៉ះពាល់លើប្រតិបត្តិការអាជីវកម្មរបស់ក្រុមហ៊ុន។ សរុបជារួមមក យើងមានទំនុកចិត្តថា អភិបាលកិច្ចសាជីវកម្ម ការគ្រប់គ្រងហានិភ័យ និងការវាយតម្លៃនៃការត្រួតពិនិត្យផ្ទៃក្នុង ត្រូវបានរចនាឡើង និងអនុវត្តយ៉ាងមានប្រសិទ្ធភាពក្នុងដែនធានាដូចខាងក្រោម៖

- អភិបាលកិច្ច និងការគ្រប់គ្រងហិរញ្ញវត្ថុ
- ប្រតិបត្តិការនៃការផ្តល់សេវា និងមុខងារនៃការគ្រប់គ្រង
- ការគ្រប់គ្រងមូលធន និងទ្រព្យ
- អភិបាលកិច្ចសាជីវកម្ម ការគ្រប់គ្រងហានិភ័យ និងការអនុលោមតាមបទប្បញ្ញត្តិ
- ការធ្វើផែនការយុទ្ធសាស្ត្រ ការគ្រប់គ្រងលើការអនុវត្ត និងការធ្វើរបាយការណ៍

ប្រធានគណៈកម្មាធិការសវនកម្ម

ប្រធានសវនកម្មផ្ទៃក្នុង



លោក Kang Wei Geih
ថ្ងៃទី ២៩ ខែមីនា ឆ្នាំ២០២១

លោក លាង តារា
ថ្ងៃទី ២៩ ខែមីនា ឆ្នាំ២០២១



PHNOM PENH
SPECIAL ECONOMIC ZONE

COMMITTED TO THE FUTURE

ផ្នែកទី ៦: របាយការណ៍ហិរញ្ញវត្ថុដែលបានពិនិត្យឡើងវិញដោយសវនករឯករាជ្យ

របាយការណ៍នៃការទទួលខុសត្រូវរបស់ក្រុមប្រឹក្សាភិបាលសម្រាប់របាយការណ៍ហិរញ្ញវត្ថុ

ក្រុមប្រឹក្សាភិបាលរបស់ក្រុមហ៊ុនទទួលខុសត្រូវចំពោះការធានាសមហេតុផលសម្រាប់របាយការណ៍ហិរញ្ញវត្ថុដែលបង្ហាញពីស្ថានភាពហិរញ្ញវត្ថុនិងប្រតិបត្តិការរបស់ក្រុមហ៊ុនសម្រាប់ឆ្នាំនេះបញ្ចប់នៅថ្ងៃទី ៣១ ខែធ្នូ ឆ្នាំ ២០២០។ ក្រុមប្រឹក្សាភិបាលបានសង្កត់ធ្ងន់លើតួនាទីនិងការទទួលខុសត្រូវរបស់ខ្លួនក្នុងនាមជាក្រុម ប្រឹក្សាភិបាលនៃក្រុមហ៊ុនដែលបានចុះបញ្ជីក្នុងផ្សារមូលបត្រកម្ពុជាដើម្បីគ្រប់គ្រងអាជីវកម្មស្របតាមអភិបាលកិច្ចសាជីវកម្មល្អ។

ក្រុមប្រឹក្សាភិបាលទទួលខុសត្រូវចំពោះរបាយការណ៍ហិរញ្ញវត្ថុឱ្យមានភាពត្រឹមត្រូវពេញលេញ តម្លាភាព និងសមស្របដើម្បីរក្សាទ្រព្យសម្បត្តិរបស់ក្រុមហ៊ុន ការពារពីការភ្លេងបន្លំ និងភាពមិនប្រក្រតីក៏ដូចជាអនុលោមតាមគោលការណ៍គណនេយ្យដែលទទួលយកជាទូទៅសម្រាប់ផលប្រយោជន៍របស់ម្ចាស់ភាគហ៊ុននិងវិនិយោគិនក្នុងការទទួលស្គាល់ព័ត៌មានត្រឹមត្រូវនិងសមហេតុផលនៃស្ថានភាពនិងប្រតិបត្តិការហិរញ្ញវត្ថុរបស់ក្រុមហ៊ុន។

ក្រុមប្រឹក្សាភិបាលបានចាត់តាំងគណៈកម្មាធិការសវនកម្មមួយដែលមានលក្ខណៈសម្បត្តិពេញលេញតាមតម្រូវការរបស់និយ័តកម្មលម្អិតប្រតិបត្តិការដើម្បីពិនិត្យការរៀបចំរបាយការណ៍ហិរញ្ញវត្ថុចំពោះការឆ្លុះបញ្ចាំងពីភាពត្រឹមត្រូវរបស់ពួកគេនិងដើម្បីបង្ហាញរាល់ប្រតិបត្តិការឬទំនាស់ផលប្រយោជន៍ដែលពាក់ព័ន្ធប្រសិនបើមានដោយម្ចាស់ភាគហ៊ុនសំខាន់ៗ។ ការទទួលខុសត្រូវរបស់គណៈកម្មាធិការសវនកម្មមានការវាយតម្លៃលើការគ្រប់គ្រងផ្ទៃក្នុងនិងសវនកម្មផ្ទៃក្នុងចំពោះប្រសិទ្ធភាពរបស់ពួកគេក្នុងការភ្ជាប់ជាមួយវិធាននិងបទបញ្ញត្តិរបស់និយ័តកម្មលម្អិតប្រតិបត្តិការ និងរួមមានការតែងតាំងសវនករនិងតម្លៃសវនកម្មដែលជ្រើសតាំងដោយភាគទុនិក។

ក្រុមប្រឹក្សាភិបាលក៏យល់ឃើញថារបាយការណ៍ហិរញ្ញវត្ថុដែលបានធ្វើសវនកម្មរបស់ ក្រុមហ៊ុន ភ្នំពេញ អេសអ៊ីប៊ិក ភីអិលស៊ី សម្រាប់ឆ្នាំដែលបញ្ចប់នៅថ្ងៃទី ៣១ ខែធ្នូ ឆ្នាំ ២០២០ ដូចដែលបានពិនិត្យដោយគណៈកម្មាធិការសវនកម្មត្រូវបានបង្ហាញថាមានភាពពេញលេញនិងអាចជឿទុកចិត្តបានដោយអនុលោមតាមគោលការណ៍គណនេយ្យនិងស្តង់ដារដែលត្រូវបានទទួលយកជាទូទៅនិងវិធានគ្រប់គ្រងនិងបទបញ្ញត្តិ។ សមាជិកក្រុមប្រឹក្សាភិបាលទាំងអស់បានអនុម័តរបាយការណ៍ហិរញ្ញវត្ថុសវនកម្មឆ្នាំ ២០២០ ដោយអនុលោមតាមការប្រជុំរបស់ក្រុមប្រឹក្សាភិបាលនៅថ្ងៃទី ៣០ ខែមីនា ឆ្នាំ ២០២១ ។

រាជធានីភ្នំពេញ, ថ្ងៃទី ៣១ ខែ មីនា ឆ្នាំ២០២១
ប្រធានក្រុមប្រឹក្សាភិបាល



តាន់ កាក់យុន

ក្រុមហ៊ុន អេសអិចស៊ីត ភីអិលស៊ី

(០០០០៦៤៤៨)

(ចុះបញ្ជីពាណិជ្ជកម្មនៅព្រះរាជាណាចក្រកម្ពុជា)

របាយការណ៍របស់ក្រុមប្រឹក្សាភិបាល

និង

របាយការណ៍ហិរញ្ញវត្ថុដែលបានធ្វើសវនកម្ម

សម្រាប់ការិយបរិច្ឆេទបញ្ចប់នៅថ្ងៃទី ៣១ ធ្នូ ២០២០

ភ្នំពេញ អេសអ៊ីហ្សិត ភីអិលស៊ី

(ចុះបញ្ជីពាណិជ្ជកម្មនៅព្រះរាជាណាចក្រកម្ពុជា)

**របាយការណ៍ក្រុមប្រឹក្សាភិបាល និងរបាយការណ៍ហិរញ្ញវត្ថុដែលបានធ្វើសវនកម្ម
សម្រាប់ការិយបរិច្ឆេទបញ្ចប់ថ្ងៃទី៣១ ខែធ្នូ ឆ្នាំ២០២០**

មាតិកា	ទំព័រ
របាយការណ៍របស់ក្រុមប្រឹក្សាភិបាល	១ - ៦
របាយការណ៍ស្ថានភាពហិរញ្ញវត្ថុ	៧ - ៨
របាយការណ៍ចំណេញ-ខាត និងលទ្ធផលលម្អិតផ្សេងៗ	៩ - ១០
របាយការណ៍បម្រែបម្រួលមូលធន	១១ - ១២
របាយការណ៍លំហូរសាច់ប្រាក់	១៣ - ១៦
កំណត់សម្គាល់លើរបាយការណ៍ហិរញ្ញវត្ថុ	១៧ - ៩០
របាយការណ៍របស់សវនករឯករាជ្យ	៩១ - ៩៦

ភ្នំពេញ អេសអ៊ីហ្វឹត ភីអិលស៊ី

(ចុះបញ្ជីពាណិជ្ជកម្មនៅព្រះរាជាណាចក្រកម្ពុជា)

របាយការណ៍របស់ក្រុមប្រឹក្សាភិបាល

ក្រុមប្រឹក្សាភិបាល បានធ្វើការបង្ហាញជូននូវរបាយការណ៍របស់ខ្លួនដោយមាន ភ្ជាប់ជាមួយនូវរបាយការណ៍ហិរញ្ញវត្ថុដែល បានធ្វើសវនកម្មរបស់សម្ព័ន្ធ និង របស់ក្រុមហ៊ុនសម្រាប់ការិយបរិច្ឆេទបញ្ចប់ថ្ងៃទី៣១ ខែធ្នូ ឆ្នាំ២០២០។

សកម្មភាពអាជីវកម្មចម្បង

សកម្មភាពចម្បងរបស់ក្រុមហ៊ុនគឺ រួមមានការសាងសង់ ការអភិវឌ្ឍន៍ និងដំណើរការតំបន់សេដ្ឋកិច្ចពិសេសក្នុងរាជធានី ភ្នំពេញ និងរួមមានសកម្មភាពពាណិជ្ជកម្មដទៃទៀត។ សកម្មភាពអាជីវកម្មចម្បងរបស់ក្រុមហ៊ុនបុគ្គលសម្ព័ន្ធត្រូវបាន បង្ហាញនៅក្នុងកំណត់សម្គាល់លេខ៧ នៃរបាយការណ៍ហិរញ្ញវត្ថុ។

នៅក្នុងអំឡុងការិយបរិច្ឆេទហិរញ្ញវត្ថុនេះពុំមានការផ្លាស់ប្តូរជាសារវន្តលើសកម្មភាពចម្បងៗទាំងនេះទេ។

លទ្ធផលប្រតិបត្តិការ

	សម្ព័ន្ធ	
	ដុល្លារអាមេរិក	គិតជាពាន់រៀល
ប្រាក់ចំណេញសុទ្ធសម្រាប់ការិយបរិច្ឆេទនេះបែងចែកទៅ៖		
ម្ចាស់នៃក្រុមហ៊ុនមេ	៨១៦.០៥៤	៣.៣០០.៩៤០
ហ៊ុនភាគតិច	២៥០.៨៨៨	១.០១៤.៨៤២
	១.០៦៦.៩៤២	៤.៣១៥.៧៨២
	ក្រុមហ៊ុន	
	ដុល្លារអាមេរិក	គិតជាពាន់រៀល
ប្រាក់ចំណេញសុទ្ធសម្រាប់ការិយបរិច្ឆេទនេះ	៦២៨.៤៦២	២.៥៤២.១២៨

ទុនបម្រុង និងសំវិធានធន

ពុំមានការប្រែប្រួលជាសារវន្តទៅលើទុនបម្រុង និងសំវិធានធនក្នុងការិយបរិច្ឆេទនេះទេ។

ភ្នំពេញ អេសអ៊ីហ្វឹត ភីអិលស៊ី

(ចុះបញ្ជីពាណិជ្ជកម្មនៅព្រះរាជាណាចក្រកម្ពុជា)

របាយការណ៍របស់ក្រុមប្រឹក្សាភិបាល (ត)

បំណុលពិបាកទារ និង បំណុលជាប់សង្ស័យ

មុនពេលដែលរបាយការណ៍ហិរញ្ញវត្ថុរបស់សម្ព័ន្ធ និង របស់ក្រុមហ៊ុនត្រូវបានរៀបចំឡើង ក្រុមប្រឹក្សាភិបាលបានចាត់វិធានការសមស្របដើម្បីបញ្ជាក់ថា វិធានការទាក់ទងទៅនឹងការលុបបំបាត់ចោលបំណុលពិបាកទារ និងការធ្វើសំវិធានធនលើបំណុលជាប់សង្ស័យ ត្រូវបានធ្វើឡើង ហើយក្រុមប្រឹក្សាភិបាលជឿជាក់ថាពុំមានបំណុលពិបាកទារទេ ហើយបានធ្វើសំវិធានធនគ្រប់គ្រាន់លើបំណុលដែលជាប់សង្ស័យ។

នាកាលបរិច្ឆេទនៃរបាយការណ៍នេះ ក្រុមប្រឹក្សាភិបាលពុំបានដឹងពីហេតុការណ៍ណាមួយ ដែលនាំឲ្យមានភាពចាំបាច់ដើម្បីលុបបំបាត់ចោលបំណុលពិបាកទារ និង ធ្វើសំវិធានធនចំពោះបំណុលជាប់សង្ស័យនៅក្នុងរបាយការណ៍ហិរញ្ញវត្ថុរបស់សម្ព័ន្ធ និង របស់ក្រុមហ៊ុនឡើយ។

ទ្រព្យសកម្មរយៈពេលខ្លី

មុនពេលដែលរបាយការណ៍ហិរញ្ញវត្ថុរបស់សម្ព័ន្ធ និងរបស់ក្រុមហ៊ុនត្រូវបានរៀបចំឡើង ក្រុមប្រឹក្សាភិបាលបានចាត់វិធានការដែលមានមូលដ្ឋានសមរម្យដើម្បីបញ្ជាក់ថា បណ្តាទ្រព្យសកម្មរយៈពេលខ្លីដែលមិនមានតម្លៃស្មើនឹងតម្លៃទីផ្សារនៅក្នុងប្រតិបត្តិការអាជីវកម្មធម្មតាដែលបានកត់ត្រាក្នុងបញ្ជីគណនេយ្យរបស់សម្ព័ន្ធ និងក្រុមហ៊ុន ត្រូវបានកាត់បន្ថយមកត្រឹមតម្លៃដែលរំពឹងថានឹងអាចលក់បានលើទីផ្សារ។

នាកាលបរិច្ឆេទនៃរបាយការណ៍នេះ ក្រុមប្រឹក្សាភិបាលពុំបានដឹងពីហេតុការណ៍ណាមួយដែលធ្វើឲ្យប៉ះពាល់ដល់ការកំណត់តម្លៃទ្រព្យសកម្មរយៈពេលខ្លីនៅក្នុងរបាយការណ៍ហិរញ្ញវត្ថុរបស់សម្ព័ន្ធ និងក្រុមហ៊ុន ថាមានភាពមិនត្រឹមត្រូវឡើយ។

វិធីសាស្ត្រក្នុងការវាយតម្លៃ

នាកាលបរិច្ឆេទនៃរបាយការណ៍នេះ ក្រុមប្រឹក្សាភិបាលពុំបានដឹងពីហេតុការណ៍ណាមួយដែលបានកើតឡើង ធ្វើឲ្យប៉ះពាល់ដល់ការអនុវត្តវិធីសាស្ត្របច្ចុប្បន្នក្នុងការវាយតម្លៃទ្រព្យសកម្ម និង បំណុលនៅក្នុងរបាយការណ៍ហិរញ្ញវត្ថុរបស់សម្ព័ន្ធ និងរបស់ក្រុមហ៊ុន ថាមានភាពមិនត្រឹមត្រូវនោះទេ។

បំណុលយថាហេតុ និងបំណុលផ្សេងៗ

នាកាលបរិច្ឆេទរបាយការណ៍នេះ ពុំមាន៖

- (ក) ការដាក់បញ្ចាំទ្រព្យសកម្មណាមួយរបស់សម្ព័ន្ធ និងរបស់ក្រុមហ៊ុន ដែលកើតមានឡើងចាប់តាំងពីចុងការិយបរិច្ឆេទមកក្នុងការធានាចំពោះបំណុលរបស់បុគ្គលណាមួយឡើយ ឬ
- (ខ) បំណុលយថាហេតុណាមួយដែលកើតមានឡើងចំពោះសម្ព័ន្ធ និងក្រុមហ៊ុន ចាប់តាំងពីថ្ងៃចុងការិយបរិច្ឆេទនៃរបាយការណ៍ហិរញ្ញវត្ថុនេះឡើយ។

ភ្នំពេញ អេសអ៊ីហ្វឹត ភីអិលស៊ី

(ចុះបញ្ជីពាណិជ្ជកម្មនៅព្រះរាជាណាចក្រកម្ពុជា)

របាយការណ៍របស់ក្រុមប្រឹក្សាភិបាល (ត)

បំណុលយថាហេតុ និងបំណុលផ្សេងៗ (ត)

តាមមតិរបស់ក្រុមប្រឹក្សាភិបាល ពុំមានបំណុលយថាហេតុ ឬបំណុលផ្សេងៗទៀតរបស់សម្ព័ន្ធ និងក្រុមហ៊ុន ដែលត្រូវ ទាមទារឲ្យសង ឬអាចនឹងត្រូវទាមទារឲ្យសងក្នុងរយៈពេល ១២ខែ បន្ទាប់ពីចុងការិយបរិច្ឆេទបញ្ចប់នៃរបាយការណ៍ដែល នឹង ធ្វើឲ្យមានផលប៉ះពាល់ ឬអាចនឹងប៉ះពាល់ជាសារវន្តដល់លទ្ធភាពរបស់សម្ព័ន្ធ និងរបស់ក្រុមហ៊ុនក្នុងការទូទាត់ បំណុលរបស់ខ្លួននៅថ្ងៃកំណត់សងនោះទេ។

ការផ្លាស់ប្តូរនៃហេតុការណ៍

នាកាលបរិច្ឆេទនៃរបាយការណ៍នេះ ក្រុមប្រឹក្សាភិបាលរបស់ក្រុមហ៊ុន ពុំបានដឹងពីហេតុការណ៍ណាមួយ ដែលមិនបាន បញ្ចូលនៅក្នុងរបាយការណ៍នេះ ឬ របាយការណ៍ហិរញ្ញវត្ថុរបស់សម្ព័ន្ធ និងក្រុមហ៊ុន ដែលបណ្តាលឲ្យគួរលេខណាមួយ ដែលបានបង្ហាញនៅក្នុងរបាយការណ៍ហិរញ្ញវត្ថុមានភាពមិនត្រឹមត្រូវនោះទេ។

ប្រតិបត្តិការមិនប្រក្រតី

តាមមតិយោបល់របស់ក្រុមប្រឹក្សាភិបាល៖

- (ក) លទ្ធផលនៃប្រតិបត្តិការអាជីវកម្មរបស់សម្ព័ន្ធ និងក្រុមហ៊ុនក្នុងការិយបរិច្ឆេទនេះមិនបានទទួលរងនូវឥទ្ធិពលធ្ងន់ធ្ងរ ដែលកើតចេញពីកត្តាផ្សេងៗ ប្រតិបត្តិការ ឬប្រតិបត្តិការណ៍ទាំងឡាយដែលមានលក្ខណៈជាសារវន្ត និង មិនប្រក្រតី នោះឡើយ និង
- (ខ) ក្រៅពីបង្ហាញនៅក្នុងកំណត់សម្គាល់លេខ ៣០ នៃរបាយការណ៍ហិរញ្ញវត្ថុ ក្នុងចន្លោះពេលចាប់ពីថ្ងៃចុងការិយបរិច្ឆេទ ដល់កាលបរិច្ឆេទនៃរបាយការណ៍នេះ ពុំមានកត្តា ប្រតិបត្តិការ ឬប្រតិបត្តិការណ៍ណាមួយដែលមានលក្ខណៈជាសារវន្ត និងមិនប្រក្រតីនោះទេ ដែលអាចនាំឲ្យប៉ះពាល់ដល់លទ្ធផលប្រតិបត្តិការរបស់សម្ព័ន្ធ និងក្រុមហ៊ុន ក្នុងការិយបរិច្ឆេទ ដែលរបាយការណ៍នេះបានរៀបចំឡើងនេះទេ។

ការបោះផ្សាយភាគហ៊ុន និងប័ណ្ណបំណុល

នៅក្នុងអំឡុងការិយបរិច្ឆេទហិរញ្ញវត្ថុនេះ ក្រុមហ៊ុនពុំមានការបោះផ្សាយភាគហ៊ុន ឬប័ណ្ណបំណុលថ្មីឡើយ។

ភ្នំពេញ អេសអ៊ីហ្សិត ភីរិលស៊ី

(ចុះបញ្ជីពាណិជ្ជកម្មនៅព្រះរាជាណាចក្រកម្ពុជា)

របាយការណ៍របស់ក្រុមប្រឹក្សាភិបាល (ត)

សមាជិកក្រុមប្រឹក្សាភិបាល

ក្រុមប្រឹក្សាភិបាលដែលបម្រើការងារក្នុងអំឡុងកាលបរិច្ឆេទ និងអំឡុងពេលចាប់ពីចុងកាលបរិច្ឆេទដល់កាលបរិច្ឆេទនៃរបាយការណ៍ហិរញ្ញវត្ថុនេះ រួមមាន៖

- លោក ហែម សុវត្ថិ (Hem Sovath)
- លោក ហ៊ីរ៉ូហ្ស៊ី អ៊ូម៉ាស៊ីក (Hiroshi Uematsu)
- លោក ហ៊ីរ៉ូហ្ស៊ី អ៊ូតស៊ូបូ (Hiroshi Otsubo)
- លោក កាំង វេយកេយ (Kang Wei Geih)
- លោក ខេនជី តូយូតា (Kenji Toyota)
- លោក តាន់ កាក់ យុន (Tan Kak Khun)
- លោក ថាណេក ភីរិយុទ្ធិនកល (Tanate Piriyothinkul)

អត្ថប្រយោជន៍របស់ក្រុមប្រឹក្សាភិបាល

នៅក្នុងអំឡុង និងចុងកាលបរិច្ឆេទនៃរបាយការណ៍ហិរញ្ញវត្ថុនេះ មិនមានកិច្ចព្រមព្រៀងណាមួយដែលក្រុមហ៊ុនជា ភាគីម្ខាង ដែលកម្មវត្ថុនៃកិច្ចព្រមព្រៀងនោះធ្វើឲ្យសមាជិកក្រុមប្រឹក្សាភិបាលរបស់សម្ព័ន្ធ និងក្រុមហ៊ុន ទទួលបាននូវអត្ថប្រយោជន៍តាមមធ្យោបាយផ្សេងៗតាមរយៈការទិញភាគហ៊ុនឬប័ណ្ណបំណុលរបស់ក្រុមហ៊ុន ឬស្ថាប័នដទៃទៀតនោះទេ។

ចាប់តាំងពីចុងកាលបរិច្ឆេទនៃឆ្នាំកន្លងទៅ ពុំមានក្រុមប្រឹក្សាភិបាលណាម្នាក់បានទទួលឬមានសិទ្ធិទទួលបាននូវអត្ថប្រយោជន៍ណាមួយ តាមរយៈការចុះកិច្ចសន្យា ដែលបានធ្វើឡើងដោយសម្ព័ន្ធ និងក្រុមហ៊ុន ឬដោយស្ថាប័នពាក់ព័ន្ធណាមួយ ជាមួយនឹងក្រុមប្រឹក្សាភិបាល ឬក៏ជាមួយក្រុមហ៊ុន ដែលក្រុមប្រឹក្សាភិបាលនោះជាសមាជិក ឬក៏ជាមួយក្រុមហ៊ុន ដែលក្រុមប្រឹក្សាភិបាលនោះមានផលប្រយោជន៍ផ្នែកហិរញ្ញវត្ថុជាសារវន្តឡើយ លើកលែងតែអត្ថប្រយោជន៍ដែលអាចកើតឡើងពីប្រតិបត្តិការទាំងនោះ ដូចដែលមានបង្ហាញនៅក្នុងកំណត់សម្គាល់ទី ២៥ នៃរបាយការណ៍ហិរញ្ញវត្ថុ។

ទាំងនៅក្នុងអំឡុងពេល ឬនៅចុងបញ្ចប់នៃកាលបរិច្ឆេទ គឺក្រុមហ៊ុនមិនដែលជាភាគីនៃការរៀបចំក្នុងគោលបំណងដើម្បីអនុញ្ញាតឱ្យក្រុមប្រឹក្សាភិបាលទទួលបានអត្ថប្រយោជន៍តាមរយៈនៃការទិញភាគហ៊ុន, ឬការសងបំណុលរបស់ក្រុមហ៊ុន ឬស្ថាប័នផ្សេងទៀត។

ព្រឹត្តិការណ៍សំខាន់ៗបន្ទាប់ពីចុងកាលបរិច្ឆេទ

ព័ត៌មានលម្អិតនៃព្រឹត្តិការណ៍សំខាន់ៗបន្ទាប់ពីចុងកាលបរិច្ឆេទ ត្រូវបានបង្ហាញនៅកំណត់សម្គាល់ ៣០ នៃរបាយការណ៍ហិរញ្ញវត្ថុ។

សវនករ

ក្រុមហ៊ុនសវនករ Messre. បេកយើរ ផលលី (ខេមបូឌា) ឯ.ក បានបញ្ជាក់ពីឆន្ទៈដើម្បីបន្តការងារនេះ។

ភ្នំពេញ អេសអ៊ីហ្វឹត ភីអិលស៊ី

(ចុះបញ្ជីពាណិជ្ជកម្មនៅព្រះរាជាណាចក្រកម្ពុជា)

របាយការណ៍របស់ក្រុមប្រឹក្សាភិបាល (ត)

ការទទួលខុសត្រូវរបស់ក្រុមប្រឹក្សាភិបាលក្នុងរបាយការណ៍ហិរញ្ញវត្ថុ

ក្រុមប្រឹក្សាភិបាលរបស់សម្ព័ន្ធ និងក្រុមហ៊ុន មានភារៈកិច្ចធ្វើការអះអាងបញ្ជាក់ថា របាយការណ៍ហិរញ្ញវត្ថុរបស់ សម្ព័ន្ធ និងក្រុមហ៊ុន ត្រូវបានរៀបចំឡើងត្រឹមត្រូវលើរបាយការណ៍ស្ថានភាពហិរញ្ញវត្ថុរបស់សម្ព័ន្ធ និងក្រុមហ៊ុននាថ្ងៃទី៣១ ខែធ្នូ ឆ្នាំ២០២០ ព្រមទាំងលទ្ធផលហិរញ្ញវត្ថុ និងលំហូរសាច់ប្រាក់សម្រាប់ការិយបរិច្ឆេទដែលបានបញ្ចប់។ ក្នុងការរៀបចំរបាយការណ៍ហិរញ្ញវត្ថុទាំងនេះ ក្រុមប្រឹក្សាភិបាលចាំបាច់ត្រូវ៖

- ក) អនុម័តគោលការណ៍គណនេយ្យសមស្រប ដោយអនុលោមតាមស្តង់ដាររបាយការណ៍ហិរញ្ញវត្ថុអន្តរជាតិនៃកម្ពុជា (CIFRSs) ដោយពឹងផ្អែកលើការវិនិច្ឆ័យ និងការប៉ាន់ប្រមាណសមហេតុផល និងប្រកបដោយការប្រុងប្រយ័ត្ន ព្រមទាំងអនុវត្តតាមគោលការណ៍ទាំងនោះឲ្យមានសង្គតភាព។
- ខ) អនុលោមតាមតម្រូវការក្នុងការលាតត្រដាងព័ត៌មាន ដែលអនុលោមតាមស្តង់ដាររបាយការណ៍ហិរញ្ញវត្ថុអន្តរជាតិនៃកម្ពុជា (CIFRSs) ហើយប្រសិនបើមានការប្រាសចាកណាមួយពីស្តង់ដារទាំងនេះ ក្នុងការបង្ហាញនូវភាពត្រឹមត្រូវ ក្រុមប្រឹក្សាភិបាលត្រូវប្រាកដថា ការប្រាសចាកទាំងនេះត្រូវបានបង្ហាញ ពន្យល់ និងកំណត់បរិមាណឱ្យបានត្រឹមត្រូវក្នុងរបាយការណ៍ហិរញ្ញវត្ថុ។
- គ) រក្សាទុកកំណត់ត្រាគណនេយ្យឲ្យបានគ្រប់គ្រាន់ដើម្បីអោយសម្ព័ន្ធនិងក្រុមហ៊ុនអាចរៀបចំរបាយការណ៍ហិរញ្ញវត្ថុរបស់ខ្លួនស្របតាមស្តង់ដាររបាយការណ៍ហិរញ្ញវត្ថុអន្តរជាតិនៃកម្ពុជានិងប្រព័ន្ធគ្រប់គ្រងផ្ទៃក្នុងឱ្យមានប្រសិទ្ធភាព។
- ឃ) រៀបចំរបាយការណ៍ហិរញ្ញវត្ថុដោយប្រើប្រាស់មូលដ្ឋាននិរន្តរភាព លុះត្រាតែវាមានភាពមិនត្រឹមត្រូវក្នុងការសន្មតថា សម្ព័ន្ធ និងក្រុមហ៊ុននឹងបន្តកិច្ចប្រតិបត្តិការរបស់ខ្លួននាពេលអនាគត និង
- ង) ត្រួតពិនិត្យ និងដឹកនាំក្រុមហ៊ុនឱ្យមានប្រសិទ្ធភាពតាមរយៈការសម្រេចចិត្តជាសារវន្តទាំងអស់ ដែលអាចប៉ះពាល់ដល់ប្រតិបត្តិការ និងលទ្ធផលរបស់ក្រុមហ៊ុន ហើយត្រូវប្រាកដថាផលប៉ះពាល់ទាំងនោះត្រូវបានឆ្លុះបញ្ចាំងត្រឹមត្រូវនៅក្នុងរបាយការណ៍ហិរញ្ញវត្ថុ។

ក្រុមប្រឹក្សាភិបាលអះអាងថាសម្ព័ន្ធ និងក្រុមហ៊ុនបានអនុវត្តតាមរាល់តម្រូវការខាងលើ ក្នុងការរៀបចំរបាយការណ៍ហិរញ្ញវត្ថុ។

ភ្នំពេញ អេសអ៊ីហ្សិត ភីអិលស៊ី
(ចុះបញ្ជីពាណិជ្ជកម្មនៅព្រះរាជាណាចក្រកម្ពុជា)

របាយការណ៍របស់ក្រុមប្រឹក្សាភិបាល (ត)
សេចក្តីថ្លែងការណ៍របស់ក្រុមប្រឹក្សាភិបាល

ខ្ញុំ HIROSHI UEMATSU ជាអភិបាលមួយរូបនៅក្នុងក្រុមហ៊ុន ភ្នំពេញ អេសអ៊ីហ្សិត ភីអិលស៊ី សូមបញ្ជាក់ថា តាមយោបល់របស់អភិបាល របាយការណ៍ហិរញ្ញវត្ថុត្រូវបានរៀបចំអនុលោមទៅតាមស្តង់ដាររបាយការណ៍ ទាក់ទងនឹង ហិរញ្ញវត្ថុអន្តរជាតិនៃកម្ពុជា ហើយបង្ហាញនូវទិដ្ឋភាពពិត និង ត្រឹមត្រូវនៃស្ថានភាពហិរញ្ញវត្ថុរបស់សម្ព័ន្ធ និងរបស់ ក្រុមហ៊ុននាថ្ងៃទី៣១ ខែធ្នូ ឆ្នាំ២០២០ ព្រមទាំងលទ្ធផលនៃប្រតិបត្តិការអាជីវកម្ម និង ស្ថានភាពលំហូរសាច់ប្រាក់សម្រាប់ ដំណាច់ឆ្នាំនេះ។

ចុះហត្ថលេខាជំនួសក្រុមប្រឹក្សាភិបាល



លោក HIROSHI UEMATSU
អភិបាល

រាជធានីភ្នំពេញ
ព្រះរាជាណាចក្រកម្ពុជា
ថ្ងៃទី៣០ ខែមីនា ឆ្នាំ២០២១

ភ្នំពេញ អេសអ៊ីហ្វឹត ភីអិលស៊ី
(ចុះបញ្ជីពាណិជ្ជកម្មនៅព្រះរាជាណាចក្រកម្ពុជា)

របាយការណ៍ស្ថានភាពហិរញ្ញវត្ថុ នាថ្ងៃទី៣១ ខែធ្នូ ឆ្នាំ២០២០

	កំណត់ សម្គាល់	សម្ព័ន្ធ			
		២០២០		២០១៩	
		ដុល្លារអាមេរិក	គិតជាពាន់រៀល	ដុល្លារអាមេរិក	គិតជាពាន់រៀល
ទ្រព្យសកម្ម					
ទ្រព្យសកម្មរយៈពេលវែង					
ទ្រព្យសម្បត្តិ រោងចក្រ និង បរិក្ខារ	៥	១៣.៥៨៤.៩៩០	៥៤.៩៥១.២៨៥	១៧.៧៨០.៣២៨	៧២.៤៥៤.៨៣៧
ទ្រព្យសម្បត្តិវិនិយោគ	៦	៩.៩៩៨.៥៧១	៤០.៤៤៤.២១៩	៣.៣៩៤.៤៩៣	១៣.៨៣២.៥៥៩
ការវិនិយោគនៅក្នុងក្រុមហ៊ុនបុត្រសម្ព័ន្ធ	៧	-	-	-	-
ការវិនិយោគនៅក្នុងក្រុមហ៊ុនញាតិសម្ព័ន្ធ	៨	១០.៨៧៦.១២៦	៤៣.៩៩៣.៩៣០	១០.២១២.១៨៣	៤១.៦១៤.៦៤៦
ទ្រព្យសកម្មរយៈពេលវែងសរុប		៣៤.៤៥៩.៦៨៧	១៣៩.៣៨៩.៤៣៤	៣១.៣៨៧.០០៤	១២៧.៩០២.០៤២
ទ្រព្យសកម្មរយៈពេលខ្លី					
សន្និធិ	៩	៣៦.៤៩៩.៦២៧	១៤៧.៦៤០.៩៩១	៣៤.៦០២.៩៨២	១៤១.០០៧.១៥២
គណនីពាណិជ្ជ និងគណនីត្រូវទទួលផ្សេងៗ	១០	២២.៣៦៥.៣០៣	៩០.៤៦៧.៦៥០	២២.៤៩៦.៦០៥	១០៧.៩៧៣.៦៦៤
សាច់ប្រាក់ និង សាច់ប្រាក់សមមូល	១១	១.៦២២.៦៣៤	៦.៥៦៣.៥៥៥	១.៣៤១.៤១០	៥.៤៦៦.២៤៦
ទ្រព្យសកម្មរយៈពេលខ្លីសរុប		៦០.៤៨៧.៥៦៤	២៤៤.៦៧២.១៩៦	៦២.៤៤០.៩៩៧	២៥៤.៤៤៧.០៦២
ទ្រព្យសកម្មសរុប		៩៤.៩៤៧.២៥១	៣៨៤.០៦១.៦៣០	៩៣.៨២៨.០០១	៣៨២.៣៤៩.១០៤
មូលធនរបស់ភាគទុនិក និងបំណុល					
មូលធនអាចបែងចែកទៅភាគទុនិក					
របស់ក្រុមហ៊ុនមេ					
ដើមទុន	១២	៣៥.៩៣៧.៥០០	១៤៥.៣៦៧.១៨៨	៣៥.៩៣៧.៥០០	១៤៦.៤៤៥.៣១៣
ភាគហ៊ុនបុព្វលាភ	១៣	៤.៥៧៥.០៥១	១៨.៥០៦.០៨១	៤.៥៧៥.០៥១	១៨.៦៤៣.៣៣៣
ចំណេញរក្សាទុក		១៨.៤៧៥.៧០៦	៧៤.៧៣៤.២៣២	១៧.៦៥៩.៦៥២	៧១.៩៦៣.០៨២
		៥៨.៩៨៨.២៥៧	២៣៨.៦០៧.៥០១	៥៨.១៧២.២០៣	២៣៧.០៥១.៧២៨
ហ៊ុនភាគតិច		១.០៨២.៤៦៥	៤.៣៧៨.៥៧០	៨៣១.៥៧៧	៣.៣៨៨.៦៧៦
មូលធនរបស់ភាគទុនិកសរុប		៦០.០៧០.៧២២	២៤២.៩៨៦.០៧១	៥៩.០០៣.៧៨០	២៤០.៤៤០.៤០៤
បំណុលរយៈពេលវែង					
កម្ចី	១៤	១៥.៣៣២.៩៩៤	៦២.០២១.៩៦០	១២.៤៥២.៣៣៩	៥០.៧៤៣.២៨១
កិច្ចសន្យាបំណុល	១៥	៨.៧៦៨.០០០	៣៥.៤៦៦.៥៦០	៩.៣១៦.០០០	៣៧.៩៦២.៧០០
បំណុលរយៈពេលវែងសរុប		២៤.១០០.៩៩៤	៩៧.៤៨៨.៥២០	២១.៧៦៨.៣៣៩	៨៨.៧០៥.៩៨១
បំណុលរយៈពេលខ្លី					
កម្ចី	១៤	៣.៣៣៩.៨២១	១៣.៥០៩.៥៧៦	៥.២១៨.៨៣៨	២១.២៦៦.៧៦៥
បំណុលពន្ធត្រូវបង់ក្នុងគ្រា		២.៩៧៦	១២.០៣៨	១.៤៦០.៧៣០	៥.៩៥២.៤៧៥
គណនីពាណិជ្ជ និងគណនីត្រូវបង់ផ្សេងៗ	១៦	៦.៨៨៤.៧៣៨	២៧.៨៤៨.៧៦៥	៥.៨២៨.៣១៤	២៣.៧៥០.៣៧៩
កិច្ចសន្យាបំណុល	១៥	៥៨៨.០០០	២.២១៦.៦៦០	៥៨៨.០០០	២.២៣៣.១០០
បំណុលរយៈពេលខ្លីសរុប		១០.៧៧៦.៥៤៥	៤៣.៥៨៧.០៣៩	១៣.០៩៥.៨៨២	៥៣.២០២.៧១៩
បំណុលសរុប		៣៤.៨៧៦.៥៣៩	១៤១.០៧៥.៥៥៩	៣៤.៨៦៤.២២១	១៤១.៩០៨.៧០០
មូលធនរបស់ភាគទុនិក និង បំណុលសរុប		៩៤.៩៤៧.២៥១	៣៨៤.០៦១.៦៣០	៩៣.៨២៨.០០១	៣៨២.៣៤៩.១០៤

ភ្នំពេញ អេសអ៊ីហ្វឹត ភីអិលស៊ី
(ចុះបញ្ជីពាណិជ្ជកម្មនៅព្រះរាជាណាចក្រកម្ពុជា)

របាយការណ៍ស្ថានភាពហិរញ្ញវត្ថុ នាថ្ងៃទី៣១ ខែធ្នូ ឆ្នាំ២០២០ (ត)

	កំណត់ សម្គាល់	ក្រុមហ៊ុន			
		២០២០		២០១៩	
		ដុល្លារអាមេរិក	គិតជាពាន់រៀល	ដុល្លារអាមេរិក	គិតជាពាន់រៀល
ទ្រព្យសកម្ម					
ទ្រព្យសកម្មរយៈពេលវែង					
ទ្រព្យសម្បត្តិ រោងចក្រ និង បរិក្ខារ	៥	១៣.៧៣៥.៦១៦	៥៥.៥៦០.៥៦៧	១៧.១១១.៧៦៥	៦៩.៧៣០.៤៤២
ទ្រព្យសម្បត្តិវិនិយោគ	៦	៨.១១២.៣៤១	៣២.៨១៤.៤១៩	៣.៣៩៤.៤៩៣	១៣.៨៣២.៥៥៩
ការវិនិយោគនៅក្នុងក្រុមហ៊ុនបុត្រសម្ព័ន្ធ	៧	២១.៨០០.០០០	៨៨.១៨១.០០០	១៥.៦០៥.០០០	៦៣.៥៩០.៣៧៥
ការវិនិយោគនៅក្នុងក្រុមហ៊ុនញាតិសម្ព័ន្ធ	៨	១០.៨៧៦.១២៦	៤៣.៩៩៣.៩៣០	៩.៩៩៧.២៦២	៤០.៧៣៨.៨៤៣
ទ្រព្យសកម្មរយៈពេលវែងសរុប		៥៤.៥២៤.០៨៣	២២០.៥៤៩.៩១៦	៤៦.១០៨.៥២០	១៨៧.៨៩២.២១៩
ទ្រព្យសកម្មរយៈពេលខ្លី					
សន្និធិ	៩	១២.៧៧៨.៤៤៧	៥១.៦៨៨.៨១៨	១៤.៤៦០.៤០៩	៥៨.៩២៦.១៦៧
គណនីពាណិជ្ជ និងគណនីត្រូវទទួលផ្សេងៗ	១០	២៦.២៤២.៤៩១	១០៦.១៥០.៨៧៦	៣៤.១១១.៣៤៣	១៣៩.០០៣.៧២៣
កិច្ចសន្យាទ្រព្យសកម្ម	១៥	-	-	-	-
សាច់ប្រាក់ និង សាច់ប្រាក់សមមូល	១១	២៧៨.២៤៣	១.១២៥.៤៩២	៨៤៣.៩៩៨	៣.៤៣៩.២៩២
ទ្រព្យសកម្មរយៈពេលខ្លីសរុប		៣៩.២៩៩.១៨១	១៥៨.៩៦៥.១៨៦	៤៩.៤១៥.៧៥០	២០១.៣៦៩.១៨២
ទ្រព្យសកម្មសរុប		៩៣.៨២៣.២៦៤	៣៧៩.៥១៥.១០២	៩៥.៥២៤.២៧០	៣៨៩.២៦១.៤០១
មូលធនរបស់ភាគទុនិក និងបំណុល					
មូលធនអាចបែងចែកទៅភាគទុនិក					
របស់ក្រុមហ៊ុនមេ					
ដើមទុន	១២	៣៥.៩៣៧.៥០០	១៤៥.៣៦៧.១៨៨	៣៥.៩៣៧.៥០០	១៤៦.៤៤៥.៣១៣
ភាគហ៊ុនបុព្វលាភ	១៣	៤.៥៧៥.០៥១	១៨.៥០៦.០៨១	៤.៥៧៥.០៥១	១៨.៦៤៣.៣៣៣
ចំណេញរក្សាទុក		២១.០២១.៤៤៦	៨៥.០៣១.៧៩០	២០.៣៩២.៩៩៤	៨៣.១០១.៤៥១
មូលធនរបស់ភាគទុនិកសរុប		៦១.៥៣៤.០០៧	២៤៨.៩០៥.០៥៩	៦០.៩០៥.៥៤៥	២៤៨.១៩០.០៩៧
បំណុលរយៈពេលវែង					
កម្ចី	១៤	១៤.០២១.៩៣៣	៥៦.៧១៨.៧១៨	១១.៤៦២.០៧៨	៤៦.៧០៧.៩៦៨
កិច្ចសន្យាបំណុល	១៥	៨.៧៦៨.០០០	៣៥.៤៦៦.៥៦០	៩.៣១៦.០០០	៣៧.៩៦២.៧០០
បំណុលរយៈពេលវែងសរុប		២២.៧៨៩.៩៣៣	៩២.១៨៥.២៧៨	២០.៧៧៨.០៧៨	៨៤.៦៧០.៦៦៨
បំណុលរយៈពេលខ្លី					
កម្ចី	១៤	៣.២០៩.៤៥៤	១២.៩៨២.២៤១	៥.០៧៦.៧៦៣	២០.៦៨៧.៨០៩
បំណុលពន្ធត្រូវបង់ក្នុងគ្រា		-	-	១.៤៥៦.២៦២	៥.៩៣៤.២៦៧
គណនីពាណិជ្ជ និងគណនីត្រូវបង់ផ្សេងៗ	១៦	៥.៧៤១.៨៧០	២៣.២២៥.៨៦៤	៦.៧៥៩.៦២២	២៧.៥៤៥.៤៦០
កិច្ចសន្យាបំណុល	១៥	៥៤៨.០០០	២.២១៦.៦៦០	៥៤៨.០០០	២.២៣៣.១០០
បំណុលរយៈពេលខ្លីសរុប		៩.៤៩៩.៣២៤	៣៨.៤២៤.៧៦៥	១៣.៨៤០.៦៤៧	៥៦.៤០០.៦៣៦
បំណុលសរុប		៣២.២៨៩.២៥៧	១៣០.៦១០.០៤៣	៣៤.៦១៨.៧២៥	១៤១.០៧១.៣០៤
មូលធនរបស់ភាគទុនិក និងបំណុលសរុប		៩៣.៨២៣.២៦៤	៣៧៩.៥១៥.១០២	៩៥.៥២៤.២៧០	៣៨៩.២៦១.៤០១

កំណត់សម្គាល់ដូចមានភ្ជាប់ជាមួយគឺជាផ្នែកមួយនៃរបាយការណ៍ហិរញ្ញវត្ថុនេះ។

ភ្នំពេញ អេសអ៊ីហ្ស៊ីត ភីអិលស៊ី
(ចុះបញ្ជីពាណិជ្ជកម្មនៅព្រះរាជាណាចក្រកម្ពុជា)

របាយការណ៍ចំណេញ-ខាត និងលទ្ធផលសម្ព័ន្ធរដ្ឋបាល
សម្រាប់ការិយាល័យប្រតិបត្តិការ ខែធ្នូ ឆ្នាំ២០២០

	កំណត់ សម្គាល់	សម្ព័ន្ធ			
		២០២០		២០១៩	
		ដុល្លារអាមេរិក	គិតជាពាន់រៀល	ដុល្លារអាមេរិក	គិតជាពាន់រៀល
ចំណូល	១៧	១៦.៦៨១.៦៣២	៦៧.៤៧៧.២០១	៣៧.៣១៣.៧៨១	១៥២.០៥៣.៦៥៨
ថ្លៃដើម		(៨.៥៤២.៧០៥)	(៣៤.៥៥៥.២៤០)	(១៤.៥៥៣.២៦៩)	(៥៩.៣០៤.៥៧១)
ចំណេញដុល		៨.១៣៨.៩២៧	៣២.៩២១.៩៦១	២២.៧៦០.៥១២	៩២.៧៤៩.០៨៧
ចំណូលផ្សេងៗ	១៨	៣៥.៧៨៣	១៤៤.៧៤២	៣៧២.៨៧៩	១.៥១៩.៤៨២
ចំណាយរដ្ឋបាល		(៥.៧៤១.៨៥៤)	(២៣.២២៥.៧៩៩)	(៦.២៦៩.១៨២)	(២៥.៥៤៦.៩១៧)
ចំណេញប្រតិបត្តិការ		២.៤៣២.៨៥៦	៩.៨៤០.៩០៤	១៦.៨៦៤.២០៩	៦៨.៧២១.៦៥២
ចំណាយហិរញ្ញប្បទាន	១៩	(១.៤៥៣.០៦៥)	(៥.៨៧៧.៦៤៨)	(១.១៨៤.០៧០)	(៤.៨២៥.០៨៥)
ការបែងចែកចំណេញពីក្រុមហ៊ុនភ្នំពេញភីអិលស៊ី		៦៦៣.៩៤៥	២.៦៨៥.៦៥៨	៩៧៦.៥៦០	៣.៩៧៩.៤៨២
ចំណេញសុទ្ធមុនបង់ពន្ធ	២០	១.៦៤៣.៧៣៦	៦.៦៤៨.៩១៤	១៦.៦៥៦.៦៩៩	៦៧.៨៧៦.០៤៩
ចំណាយពន្ធ	២១	(៥៧៦.៧៩៤)	(២.៣៣៣.១៣២)	(១.៥៣១.២៧៩)	(៦.២៣៩.៩៦២)
សរុបលទ្ធផលចំណេញប្រតិបត្តិការ		១.០៦៦.៩៤២	៤.៣១៥.៧៨២	១៥.១២៥.៤២០	៦១.៦៣៦.០៨៧
ចំណេញបែងចែកទៅ:					
ម្ចាស់នៃក្រុមហ៊ុនមេ		៨១៦.០៥៤	៣.៣០០.៩៤០	១៤.៧៦១.៨២០	៦០.១៥៤.៤១៧
ហ៊ុនភាគតិច		២៥០.៨៨៨	១.០១៤.៨៤២	៣៦៣.៦០០	១.៤៨១.៦៧០
		១.០៦៦.៩៤២	៤.៣១៥.៧៨២	១៥.១២៥.៤២០	៦១.៦៣៦.០៨៧
សរុបលទ្ធផលចំណេញបែងចែកទៅ:					
ម្ចាស់នៃក្រុមហ៊ុនមេ		៨១៦.០៥៤	៣.៣០០.៩៤០	១៤.៧៦១.៨២០	៦០.១៥៤.៤១៧
ហ៊ុនភាគតិច		២៥០.៨៨៨	១.០១៤.៨៤២	៣៦៣.៦០០	១.៤៨១.៦៧០
		១.០៦៦.៩៤២	៤.៣១៥.៧៨២	១៥.១២៥.៤២០	៦១.៦៣៦.០៨៧
ចំណេញក្នុងមួយភាគហ៊ុនគោល/ ភាគហ៊ុនថយចុះ	២២	០,១១	០,០៥	០,២១	០,៨៤

ភ្នំពេញ អេសអ៊ីហ្វឹត ភីអិលស៊ី
(ចុះបញ្ជីពាណិជ្ជកម្មនៅព្រះរាជាណាចក្រកម្ពុជា)

របាយការណ៍ចំណេញ-ខាត និងលទ្ធផលសម្រេចផ្សេងៗ
សម្រាប់ការិយបរិច្ឆេទបញ្ចប់ថ្ងៃទី៣១ ខែធ្នូ ឆ្នាំ២០២០ (ត)

	កំណត់ សម្គាល់	ក្រុមហ៊ុន			
		២០២០		២០១៩	
		ដុល្លារអាមេរិក	គិតជាពាន់រៀល	ដុល្លារអាមេរិក	គិតជាពាន់រៀល
ចំណូល	១៧	៦.៦២០.៤៥៤	២៦.៧៧៩.៧៣៦	៣៦.៤៤០.០១៦	១៤៨.៤៩៣.០៦៥
ថ្លៃដើម		(២.៥១០.៤៨២)	(១០.១៥៤.៩០០)	(១៣.៨៩១.៩២៥)	(៥៦.៦០៩.៥៩៤)
ចំណេញដុល		៤.១០៩.៩៧២	១៦.៦២៤.៨៣៦	២២.៥៤៨.០៩១	៩១.៨៨៣.៤៧១
ចំណូលផ្សេងៗ	១៨	១.២៣៥.៤៧០	៤.៩៩៧.៤៧៦	៣៦៩.៥៩៧	១.៥០៦.១០៨
ចំណាយរដ្ឋបាល		(៤.១៧៨.៥៧៩)	(១៦.៩០២.៣៥២)	(៥.០១៩.០២៣)	(២០.៤៥២.៥១៩)
ចំណេញប្រតិបត្តិការ		១.១៦២.៨៦១	៤.៧១២.៥០០	១៧.៨៩៨.៦៦៥	៧២.៩៣៧.០៦០
ចំណាយហិរញ្ញប្បទាន	១៩	(១.៣៤៨.៨៣០)	(៥.៤៥៦.០១៧)	(១.១៣៤.៧៨៨)	(៤.៦២៤.២៦១)
ការបែងចែកចំណេញពីក្រុមហ៊ុនភ្នំពេញភីអិលស៊ី		៨៧៨.៨៦៦	៣.៥៥៥.០១៣	៧៦១.៦៣៩	៣.១០៣.៦៧៩
ចំណេញសុទ្ធមុនបង់ពន្ធ	២០	៦៩៦.៨៩៧	២.៨១៨.៥៨៦	១៧.៥២៥.៥១៦	៧១.៤១៦.៤៧៨
ចំណាយពន្ធ	២១	(៦៨.៤៣៧)	(២៧៦.៨២៨)	(១.៤៥៦.២៦២)	(៥.៩៣៤.២៦៨)
សរុបលទ្ធផលចំណេញប្រចាំឆ្នាំ		៦២៨.៤៦០	២.៥៤១.៧៥៨	១៦.០៦៩.២៥៤	៦៥.៤៨២.២១០

កំណត់សម្គាល់ដូចមានភ្ជាប់ជាមួយគឺជាផ្នែកមួយនៃរបាយការណ៍ហិរញ្ញវត្ថុនេះ។

ភ្នំពេញ អេសអ៊ីហ្វឹត ភីអិលស៊ី

(ចុះបញ្ជីពាណិជ្ជកម្មនៅព្រះរាជាណាចក្រកម្ពុជា)

របាយការណ៍បម្រែបម្រួលមូលធន

សម្រាប់ការិយបរិច្ឆេទបញ្ចប់ថ្ងៃទី៣១ ខែធ្នូ ឆ្នាំ២០២០

	លទ្ធផលបែងចែកទៅម្ចាស់ នៃក្រុមហ៊ុនមេ						
	កំណត់ សម្គាល់	ដើមទុន ដុល្លារអាមេរិក	ភាគហ៊ុន បុព្វលាភ ដុល្លារអាមេរិក	ចំណេញរក្សាទុក ដុល្លារអាមេរិក	សរុប ដុល្លារអាមេរិក	ហ៊ុនភាគតិច ដុល្លារអាមេរិក	មូលធនសរុប ដុល្លារអាមេរិក
សម្ព័ន្ធ							
នាថ្ងៃទី១ មករា ២០១៩		៣៥.៩៣៧.៥០០	៤.៥៧៥.០៥១	៣.៤៧៦.៥០១	៤៣.៩៨៩.០៥២	៤៦៧.៩៧៧	៤៤.៤៥៧.០២៩
សរុបលទ្ធផលចំណេញប្រចាំឆ្នាំ		-	-	១៤.៧៦១.៨២០	១៤.៧៦១.៨២០	៣៦៣.៦០០	១៥.១២៥.៤២០
ប្រតិបត្តិការជាមួយម្ចាស់ភាគហ៊ុន							
ភាគលាភដែលបានបង់	២៣	-	-	(៥៧៨.៦៦៩)	(៥៧៨.៦៦៩)	-	(៥៧៨.៦៦៩)
សមតុល្យនាថ្ងៃទី ៣១ ធ្នូ ២០១៩		៣៥.៩៣៧.៥០០	៤.៥៧៥.០៥១	១៧.៦៥៩.៦៥២	៥៨.១៧២.២០៣	៨៣១.៥៧៧	៥៩.០០៣.៧៨០
សរុបលទ្ធផលចំណេញប្រចាំឆ្នាំ		-	-	៨១៦.០៥៤	៨១៦.០៥៤	២៥០.៨៨៨	១.០៦៦.៩៩៦
សមតុល្យនាថ្ងៃទី ៣១ ធ្នូ ២០២០		៣៥.៩៣៧.៥០០	៤.៥៧៥.០៥១	១៨.៤៧៥.៧០៦	៥៨.៩៨៨.២៥៧	១.០៨២.៤៦៥	៦០.០៧០.៧២៩
សមតុល្យនាថ្ងៃទី ៣១ ធ្នូ ២០២០							
(គិតជាពាន់រៀល)		១៤៥.៣៦៧.១៨៨	១៨.៥០៦.០៨១	៧៤.៧៣៤.២៣២	២៣៨.៦០៧.៥០១	៤.៣៧៨.៥៧០	២៤២.៩៨៦.០៧១

ភ្នំពេញ អេសអ៊ីហ្វឹត ភីអិលស៊ី

(ចុះបញ្ជីពាណិជ្ជកម្មនៅព្រះរាជាណាចក្រកម្ពុជា)

របាយការណ៍បម្រែបម្រួលមូលធន

សម្រាប់ការិយបរិច្ឆេទបញ្ចប់ថ្ងៃទី៣១ ខែធ្នូ ឆ្នាំ២០២០ (ត)

	កំណត់ សម្គាល់	ដើមទុន ដុល្លារអាមេរិក	ភាគហ៊ុន បុព្វលាភ ដុល្លារអាមេរិក	ចំណេញរក្សាទុក ដុល្លារអាមេរិក	មូលធនសរុប ដុល្លារអាមេរិក
ក្រុមហ៊ុន					
នាថ្ងៃទី១ មករា ២០១៩		៣៥.៩៣៧.៥០០	៤.៥៧៥.០៥១	៤.៩០២.៤០៩	៤៥.៤១៤.៩៦០
សរុបលទ្ធផលចំណេញប្រចាំឆ្នាំ		-	-	១៦.០៦៩.២៥៤	១៦.០៦៩.២៥៤
ប្រតិបត្តិការជាមួយម្ចាស់ភាគហ៊ុន					
ភាគលាភដែលបានបង់	២៣	-	-	(៥៧៨.៦៦៩)	(៥៧៨.៦៦៩)
សមតុល្យនាថ្ងៃទី ៣១ ធ្នូ ២០១៩		៣៥.៩៣៧.៥០០	៤.៥៧៥.០៥១	២០.៣៩២.៩៩៤	៦០.៩០៥.៥៤៥
សរុបលទ្ធផលចំណេញប្រចាំឆ្នាំ		-	-	៦២៨.៤៦២	៦២៨.៤៦២
សមតុល្យនាថ្ងៃទី ៣១ ធ្នូ ២០២០		៣៥.៩៣៧.៥០០	៤.៥៧៥.០៥១	២១.០២១.៤៥៦	៦១.៥៣៤.០០៧
សមតុល្យនាថ្ងៃទី ៣១ ធ្នូ ២០២០ (គិតជាពាន់រៀល)		១៤៥.៣៦៧.១៨៨	១៨.៥០៦.០៨១	៨៥.០៣១.៧៩០	២៤៨.៩០៥.០៥៩

កំណត់សម្គាល់ដូចមានភ្ជាប់ជាមួយគ្នាផ្នែកមួយនៃរបាយការណ៍ហិរញ្ញវត្ថុនេះ។

ភ្នំពេញ អេសអ៊ីហ្វឹត ភីអិលស៊ី

(ចុះបញ្ជីពាណិជ្ជកម្មនៅព្រះរាជាណាចក្រកម្ពុជា)

របាយការណ៍លំហូរសាច់ប្រាក់

សម្រាប់ការិយបរិច្ឆេទបញ្ចប់ថ្ងៃទី៣១ ខែធ្នូ ឆ្នាំ២០២០

	កំណត់ សម្គាល់	សម្ព័ន្ធ			
		២០២០		២០១៩	
		ដុល្លារអាមេរិក	គិតជាពាន់រៀល	ដុល្លារអាមេរិក	គិតជាពាន់រៀល
លំហូរសាច់ប្រាក់ពីសកម្មភាពប្រតិបត្តិការ					
ចំណេញសុទ្ធមុនបង់ពន្ធ		១.៦៤៣.៧៣៦	៦.៦៤៨.៩១៤	១៦.៦៥៦.៦៩៩	៦៧.៨៧៦.០៤៩
និយ័តកម្ម៖					
ចំណូលពន្ធ		(៥៤៨.០០០)	(២.២១៦.៦៦០)	(១៣.៩៧១.៣៧១)	(៥៦.៩៣៣.៣៣៧)
រំលស់៖					
- ទ្រព្យសម្បត្តិ រោងចក្រ និងបរិក្ខារ		១.២៧៦.៤៩៥	៥.១៦៣.៤២២	១.១៣៣.០៦៨	៤.៦១៧.២៥២
- ទ្រព្យសម្បត្តិវិនិយោគ		៤៦៥.៧៧៣	១.៨៨៤.០៥២	២១៤.១១៤	៨៧២.៥១៥
- ទ្រព្យសម្បត្តិ រោងចក្រ និងបរិក្ខារដែល លុបចោល		២.១៣៨	៨.៦៤៨	-	-
ចំណាយការប្រាក់		១.៤៥៣.០៦៥	៥.៨៧៧.៦៤៨	១.១៨៤.០៧០	៤.៨២៥.០៨៥
ចំណូលការប្រាក់		(៣៧៨)	(១.៥២៩)	(២២៣)	(៩០៩)
ចំណេញបែងចែកពីក្រុមហ៊ុនញាតិសម្ព័ន្ធ		(៦៦៣.៩៤៣)	(២.៦៨៥.៦៤៩)	(៩៧៦.៥៦០)	(៣.៩៧៩.៤៨២)
ចំណេញប្រតិបត្តិការ		៣.៦២៨.៨៨៦	១៤.៦៧៨.៨៤៦	៤.២៣៩.៧៩៧	១៧.២៧៧.១៧៣
សន្និធិ		(១.៤០០.៧៩៤)	(៥.៦៦៦.២១២)	៥.២៦៩.២៧៤	២១.៤៧២.២៩២
គណនីពាណិជ្ជ និង គណនីត្រូវទទួលផ្សេងៗ		៣.៦៧៨.២១៧	១៤.៨៧៨.៣៨៨	៨៨០.៨៤៣	៣.៥៥៩.៤៣៥
កិច្ចសន្យាទ្រព្យសកម្ម		-	-	២៩.៥៧២	១២០.៥០៦
គណនីពាណិជ្ជ និង គណនីត្រូវបង់ផ្សេងៗ		៨៥៨.០០១	៣.៤៧០.៦១០	(៨.២៣៩.១១៧)	(៣៣.៥៧៤.៤០២)
កិច្ចសន្យាបំណុល		-	-	(៦១.៩៨៩)	(២៥៧.៦០៥)
សាច់ប្រាក់បានពីសកម្មភាពប្រតិបត្តិការ		៦.៧៦៤.៣១០	២៧.៣៦១.៦៣២	២.១១៨.៣៨០	៨.៦៣២.៣៩៩
ពន្ធបានបង់		(២.០៣៤.៥៤៨)	(៨.២២៩.៧៤៧)	(៨០.៣៩៨)	(៣២៧.៦២២)
សាច់ប្រាក់សុទ្ធបានពីសកម្មភាពប្រតិបត្តិការ		៤.៧២៩.៧៦២	១៩.១៣១.៨៨៥	២.០៣៧.៩៨២	៨.៣០៤.៧៧៧
លំហូរសាច់ប្រាក់ពីសកម្មភាពវិនិយោគ					
បន្ថែមនៃ៖					
- ការវិនិយោគក្នុងក្រុមហ៊ុនញាតិសម្ព័ន្ធ		-	-	(២៤៥.០០០)	(៩៩៨.៣៧៥)
- ការទិញទ្រព្យសម្បត្តិ រោងចក្រ និងបរិក្ខារ		(៣.០៣០.៣១៣)	(១២.២៥៧.៦១៦)	(៨.៧៦១.៣៧២)	(៣៥.៧០២.៥៩១)
- ទ្រព្យសម្បត្តិវិនិយោគ		(១.៦១៨.៦៨៤)	(៦.៥៤៧.៥៧៧)	-	-
ការប្រាក់បានទទួល		៣៧៨	១.៥២៩	២២៣	៩០៩
(បុរេប្រទាន)/បង់ត្រលប់ពី៖					
- ក្រុមហ៊ុនញាតិសម្ព័ន្ធ		៤៥៧.០៨៣	១.៨៤៨.៩០១	៤៥៤.២៦៩	១.៨៥១.១៤៦
- ភាគីពាក់ព័ន្ធ		៧៨៣.៨៥៩	៣.១៧០.៧១០	៥២៩.៥១៩	២.១៥៧.៧៩០
- អគ្គនាយក		(៧៧៧.០៨៨)	(៣.១៤៣.៣២១)	(៧.៤១៧)	(៣០.២២៤)
- ភាគុនិក		១៨៧.៦៥៤	៧៥៩.០៦១	(៤.៥៨៣)	(១៨.៦៧៦)
សាច់ប្រាក់សុទ្ធប្រើក្នុងសកម្មភាពវិនិយោគ		(៣.៩៩៧.១១១)	(១៦.១៦៨.៣១៣)	(៨.០៣៤.៣៦១)	(៣២.៧៤០.០២១)

ភ្នំពេញ អេសអ៊ីហ្វឹត ភីអិលស៊ី
(ចុះបញ្ជីពាណិជ្ជកម្មនៅព្រះរាជាណាចក្រកម្ពុជា)

របាយការណ៍លំហូរសាច់ប្រាក់
សម្រាប់ការិយាល័យបញ្ជូនថ្ងៃទី៣១ ខែធ្នូ ឆ្នាំ២០២០ (ត)

	កំណត់ សម្គាល់	សម្ព័ន្ធ			
		២០២០		២០១៩	
លំហូរសាច់ប្រាក់ពីសកម្មភាពហិរញ្ញប្បទាន		ដុល្លារអាមេរិក	គិតជាពាន់រៀល	ដុល្លារអាមេរិក	គិតជាពាន់រៀល
ភាគលាភដែលបានបង់	២៣	-	-	(៥៧៨.៦៦៩)	(២.៣៥៨.០៧៦)
ការប្រាក់ដែលបានបង់		(១.៤៥៣.០៦៥)	(៥.៨៧៧.៦៤៨)	(១.១៨៤.០៧០)	(៤.៨២៥.០៨៥)
ការបង់ប្រាក់កម្ចីត្រឡប់ទៅវិញ		(៥.០០៩.២៤២)	(២០.២៦២.៣៨៤)	(២.៩៦៣.៨០០)	(១២.០៧៧.៤៨៦)
សាច់ប្រាក់ពីកម្ចី		៦.០១០.៨៨០	២៤.៣១៤.០១០	១០.២០០.០០០	៤១.៥៦៥.០០០
លំហូរសាច់ប្រាក់(ប្រើក្នុង)/បានពីសកម្មភាពហិរញ្ញប្បទាន		(៤៥១.៤២៧)	(១.៨២៦.០២២)	៥.៤៧៣.៤៦១	២២.៣០៤.៣៥៣
កំណើន/(តំហយ)សុទ្ធនៃ					
សាច់ប្រាក់ និងសាច់ប្រាក់សមមូលសរុប		២៨១.២២៤	១.១៣៧.៥៥០	(៥២២.៩១៨)	(២.១៣០.៨៩១)
សាច់ប្រាក់ និងសាច់ប្រាក់សមមូល					
នាថ្ងៃទី០១ មករា		១.៣៤១.៤១០	៥.៤២៦.០០៥	១.៨៦៤.៣២៨	៧.៥៩៧.១៣៧
សាច់ប្រាក់ និងសាច់ប្រាក់សមមូល					
នាថ្ងៃទី ៣១ ធ្នូ	១១	១.៦២២.៦៣៤	៦.៥៦៣.៥៥៥	១.៣៤១.៤១០	៥.៤៦៦.២៤៦

ភ្នំពេញ អេសអ៊ីហ្វឹត ភីអិលស៊ី

(ចុះបញ្ជីពាណិជ្ជកម្មនៅព្រះរាជាណាចក្រកម្ពុជា)

របាយការណ៍លំហូរសាច់ប្រាក់

សម្រាប់ការិយបរិច្ឆេទបញ្ចប់ថ្ងៃទី៣១ ខែធ្នូ ឆ្នាំ២០២០ (ត)

	កំណត់ សម្គាល់	ក្រុមហ៊ុន			
		២០២០		២០១៩	
លំហូរសាច់ប្រាក់ពីសកម្មភាព ប្រតិបត្តិការ		ដុល្លារអាមេរិក	គិតជាពាន់ រៀល	ដុល្លារអាមេរិក	គិតជាពាន់ រៀល
ចំណេញសុទ្ធមុនបង់ពន្ធ		៦៩៦.៨៩៩	២.៨១៨.៩៩៦	១៧.៥២៥.៥១៦	៧១.៤១៦.៤៧៨
និយ័តកម្ម៖					
ចំណូលពន្យារ		(៥៤៨.០០០)	(២.២១៦.៦៦០)	(១៣.៩៧១.៣៧១)	(៥៦.៩៣៣.៣៣៧)
រំលស់៖					
- ទ្រព្យសម្បត្តិ រោងចក្រ និងបរិក្ខារ		៩៩៩.៦៦១	៤.០៤៣.៦២៩	១.០០៦.៣៤១	៤.១០០.៨៤០
- ទ្រព្យសម្បត្តិវិនិយោគ		៣៩៥.០៣០	១.៥៩៧.៨៩៦	២១៤.១១៤	៨៧២.៥១៥
ចំណាយការប្រាក់		១.៣៤៨.៨៣០	៥.៤៥៦.០១៧	១.១៣៤.៧៨៨	៤.៦២៤.២៦១
ចំណូលការប្រាក់		(៣៦០)	(១.៤៥៦)	(២២៣)	(៩០៩)
ចំណេញបែងចែកពីក្រុមហ៊ុនញាតិសម្ព័ន្ធ		(៨៧៨.៨៦៦)	(៣.៥៥៥.០១៣)	(៧៦១.៦៣៩)	(៣.១០៣.៦៧៩)
ចំណេញប្រតិបត្តិការ					
មុនបម្រែបម្រួលដើមទុនបង្វិល		២.០១៣.១៩៤	៨.១៤៣.៣៦៩	៥.១៤៧.៥២៦	២០.៩៧៦.១៦៩
សន្និធិ		១.៨៨៩.៣០៧	៧.៦៤២.២៤៧	១០.២៥៥.៦៤៩	៤១.៧៩១.៧៧០
គណនីពាណិជ្ជ និង គណនីត្រូវទទួលផ្សេងៗ		៥.១៧៦.២០៦	២០.៩៣៧.៧៥៣	៣.១៦០.៩៣០	១២.៨៨០.៧៩១
គណនីពាណិជ្ជ និង គណនីត្រូវបង់ផ្សេងៗ		(១.៦០៣.៥៤០)	(៦.៤៨៦.៣១៩)	(៦.៨៦៣.១៤០)	(២៧.៩៦៧.២៩៦)
សាច់ប្រាក់បានពីសកម្មភាពប្រតិបត្តិការ		៧.៤៧៥.១៦៧	៣០.២៣៧.០៥០	១១.៧០០.៩៦៥	៤៧.៦៨១.៤៣៤
ពន្ធបានបង់		(១.៥២៤.៦៩៩)	(៦.១៦៧.៤០៧)	-	-
សាច់ប្រាក់សុទ្ធបានពីសកម្មភាពប្រតិបត្តិការ		៥.៩៥០.៤៦៨	២៤.០៦៩.៦៤៣	១១.៧០០.៩៦៥	៤៧.៦៨១.៤៣៤
លំហូរសាច់ប្រាក់ពីសកម្មភាពវិនិយោគ					
បន្ថែមនៃ៖					
- ការវិនិយោគក្នុងក្រុមហ៊ុនញាតិសម្ព័ន្ធ		-	-	(២៤៥.០០០)	(៩៩៨.៣៧៥)
- ការវិនិយោគក្នុងក្រុមហ៊ុនបុត្រសម្ព័ន្ធ		(៦.១៩៥.០០០)	(២៥.០៥៨.៧៧៥)	(១០.០០០.០០០)	(៤០.៧៥០.០០០)
- ការទិញទ្រព្យសម្បត្តិ រោងចក្រ និងបរិក្ខារ		(១.០០៣.៨៥៧)	(៤.០៦០.៦១០)	(៥.៨៨៦.៦៥០)	(២៣.៩៨៨.០៩៩)
- ទ្រព្យសម្បត្តិវិនិយោគ		(១.៩៣៩.៨៧៨)	(៧.៨៤៦.៨០៧)	-	-
ការប្រាក់បានទទួល		៣៦០	១.៤៥៦	២២៣	៩០៩
(បុរេប្រទាន)/បង់ត្រលប់ពី៖					
- ក្រុមហ៊ុនញាតិសម្ព័ន្ធ		៥១៨.១៧៣	២.០៩៦.០១១	៨៨៨.៣២៤	៣.៦១៩.៩២០
- ក្រុមហ៊ុនបុត្រសម្ព័ន្ធ		២.៥៦៣.៥១៨	១០.៣៦៩.៤៣១	(១.៤៩៣.៧៨៣)	(៦.០៨៧.១៦៦)
- ភាគីពាក់ព័ន្ធ		៧៨៦.១៧៩	៣.១៨០.០៩៤	(១២.៥៥២)	(៥១.១៤៩)
- អគ្គនាយក		(៧៧៧.០៨៨)	(៣.១៤៣.៣១៣)	(៩.១១៧)	(៣៧.១៥២)
- ភាទុនិក		១៨៧.៦៥៤	៧៥៩.០៦០	(៤.៥៨៣)	(១៨.៦៧៦)
សាច់ប្រាក់សុទ្ធប្រើក្នុងសកម្មភាពវិនិយោគ		(៥.៨៥៩.៩៣៩)	(២៣.៧០៣.៤៥៣)	(១៦.៧៦៣.១៣៨)	(៦៨.៣០៩.៧៨៨)

ភ្នំពេញ អេសអ៊ីហ្វឹត ភីអិលស៊ី
(ចុះបញ្ជីពាណិជ្ជកម្មនៅព្រះរាជាណាចក្រកម្ពុជា)

របាយការណ៍លំហូរសាច់ប្រាក់
សម្រាប់ការិយបរិច្ឆេទបញ្ចប់ថ្ងៃទី៣១ ខែធ្នូ ឆ្នាំ២០២០ (ត)

	កំណត់ សម្គាល់	ក្រុមហ៊ុន			
		២០២០		២០១៩	
លំហូរសាច់ប្រាក់ពីសកម្មភាពហិរញ្ញប្បទាន		ដុល្លារអាមេរិក	គិតជាពាន់រៀល	ដុល្លារអាមេរិក	គិតជាពាន់រៀល
ភាគលាភដែលបានបង់	២៣	-	-	(៥៧៨.៦៦៩)	(២.៣៥៨.០៧៦)
ការប្រាក់ដែលបានបង់		(១.៣៤៨.៨៣០)	(៥.៤៥៦.០១៧)	(១.១៣៤.៧៨៨)	(៤.៦២៤.២៦១)
ការបង់ប្រាក់កម្ចីត្រឡប់ទៅវិញ		(៤.៨១៨.៣៣៤)	(១៩.៤៩០.១៦១)	(២.៨៩៦.១៣៦)	(១១.៨០១.៧៥៥)
សាច់ប្រាក់ពីកម្ចី		៥.៥១០.៨៨០	២២.២៩១.៥០៨	៩.០០០.០០០	៣៦.៦៧៥.០០០
លំហូរសាច់ប្រាក់(ប្រើក្នុង)/បានពីសកម្មភាពហិរញ្ញប្បទាន		(៦៥៦.២៨៤)	(២.៦៥៤.៦៧០)	៤.៣៩០.៤០៧	១៧.៨៩០.៩០៨
តំហាយសុទ្ធនៃសាច់ប្រាក់ និងសាច់ប្រាក់សមមូលសរុប		(៥៦៥.៧៥៥)	(២.២៨៨.៤៨០)	(៦៧១.៧៦៦)	(២.៧៣៧.៤៤៦)
សាច់ប្រាក់ និងសាច់ប្រាក់សមមូល					
នាថ្ងៃទី០១ មករា		៨៤៣.៩៩៨	៣.៤១៣.៩៧២	១.៥១៥.៧៦៤	៦.១៧៦.៧៣៨
សាច់ប្រាក់ និងសាច់ប្រាក់សមមូល					
នាថ្ងៃទី ៣១ ធ្នូ	១១	២៧៨.២៤៣	១.១២៥.៤៩២	៨៤៣.៩៩៨	៣.៤៣៩.២៩២

កំណត់សម្គាល់ដូចមានភ្ជាប់ជាមួយគឺជាផ្នែកមួយនៃរបាយការណ៍ហិរញ្ញវត្ថុនេះ។

ភ្នំពេញ អេសអ៊ីហ្សិត ភីអិលស៊ី

(ចុះបញ្ជីពាណិជ្ជកម្មនៅព្រះរាជាណាចក្រកម្ពុជា)

កំណត់សម្គាល់ព័ត៌មានហិរញ្ញវត្ថុ

១. ព័ត៌មានអំពីក្រុមហ៊ុន

ក្រុមហ៊ុនភ្នំពេញ អេសអ៊ីហ្សិត ភីអិលស៊ី (ដែលហៅកាត់ថា “ក្រុមហ៊ុន”) គឺជាក្រុមហ៊ុនមហាជនទទួលខុសត្រូវមាន កម្រិត ដែលបានចុះបញ្ជីក្នុងព្រះរាជាណាចក្រកម្ពុជា និងបានចុះបញ្ជីនៅក្នុងទីផ្សារមូលបត្រកម្ពុជា។

ការិយាល័យចុះបញ្ជី និង អាសយដ្ឋានអាជីវកម្មរបស់ក្រុមហ៊ុនស្ថិតនៅ តំបន់សេដ្ឋកិច្ចពិសេសភ្នំពេញ នៅតាម បណ្តោយផ្លូវជាតិលេខ៤ សង្កាត់កន្ទោក ខណ្ឌកំបូល រាជធានីភ្នំពេញ ព្រះរាជាណាចក្រកម្ពុជា។

សកម្មភាពចម្បងរបស់ក្រុមហ៊ុនគឺ រួមមានការសាងសង់ ការអភិវឌ្ឍន៍ និងដំណើរការតំបន់សេដ្ឋកិច្ចពិសេសក្នុងរាជ ធានីភ្នំពេញ និងរួមមានសកម្មភាពពាណិជ្ជកម្មដទៃទៀត។ សកម្មភាពអាជីវកម្មចម្បងរបស់ក្រុមហ៊ុនបុត្រសម្ព័ន្ធត្រូវ បានបង្ហាញនៅក្នុងកំណត់សម្គាល់លេខ៧ នៃរបាយការណ៍ហិរញ្ញវត្ថុ។

នៅក្នុងអំឡុងការិយបរិច្ឆេទហិរញ្ញវត្ថុនេះពុំមានការផ្លាស់ប្តូរជាសារវន្តលើសកម្មភាពចម្បងៗទាំងនេះទេ។

ព័ត៌មានហិរញ្ញវត្ថុសង្ខេបត្រូវបានអនុម័តឲ្យចេញផ្សាយដោយក្រុមប្រឹក្សាភិបាល នៅថ្ងៃទី៣០ ខែមីនា ឆ្នាំ២០២១។

២. មូលដ្ឋាននៃការរៀបចំ

២.១ របាយការណ៍អនុលោមភាព

របាយការណ៍ហិរញ្ញវត្ថុរបស់សម្ព័ន្ធ និងក្រុមហ៊ុនបានរៀបចំឡើងអនុលោមតាមស្តង់ដាររបាយការណ៍ហិរញ្ញវត្ថុ អន្តរជាតិនៃកម្ពុជា (ស.វ.ហ.អ.ក)។

២.២ ស្តង់ដារ ការធ្វើវិសោធនកម្មស្តង់ដារដែលបានចេញផ្សាយ និងការបកស្រាយដែលបានចូលជាធរមាន

ក្រុមហ៊ុនសម្ព័ន្ធ និងក្រុមហ៊ុនបានអនុវត្តដោយអនុលោមតាមស្តង់ដារ និងវិសោធនកម្មស្តង់ដារដំបូងសម្រាប់ ឆ្នាំហិរញ្ញវត្ថុនាថ្ងៃទី០១ ខែមករា ឆ្នាំ២០២០៖

- ក្របខណ្ឌទស្សនៈទានសម្រាប់ការរាយការណ៍ហិរញ្ញវត្ថុ (កែសម្រួលក្នុងឆ្នាំ២០១៨)
- វិសោធនកម្មលើស្ត ស.គ.អ.ក ១ (CIAS 1) និង ស.គ.អ.ក ៨ (CIAS 8) “និយមន័យសារវន្ត”
- វិសោធនកម្មលើ ស.វ.ហ.អ.ក ៣ (CIFRS3) “និយមន័យអាជីវកម្ម”

ការអនុវត្តស្តង់ដារ និងវិសោធនកម្មស្តង់ដារខាងលើ មិនមានផលប៉ះពាល់ជាសារវន្តលើការិយបរិច្ឆេទក្នុងគ្រា បច្ចុប្បន្ន ឬការិយបរិច្ឆេទមុន និងមិនមានផលប៉ះពាល់លើការិយបរិច្ឆេទអនាគតឡើយ។

ភ្នំពេញ អេសអ៊ីហ្វឹត ភីអិលស៊ី

(ចុះបញ្ជីពាណិជ្ជកម្មនៅព្រះរាជាណាចក្រកម្ពុជា)

កំណត់សម្គាល់ព័ត៌មានហិរញ្ញវត្ថុ (ត)

២. មូលដ្ឋាននៃការរៀបចំ (ត)

២.៣ ស្តង់ដារ ការធ្វើវិសោធនកម្មស្តង់ដារដែលបានចេញផ្សាយ និងការបកស្រាយដែលមិនទាន់ចូលជាធរមាន

មានស្តង់ដារ និងវិសោធនកម្មស្តង់ដារមួយចំនួនដែលបានចូលជាធរមានសម្រាប់ឆ្នាំហិរញ្ញវត្ថុចាប់ផ្តើមក្រោយ ថ្ងៃទី០១ ខែមករា ឆ្នាំ២០២០។ ស្តង់ដារទាំងនោះរំពឹងថា មិនមានផលប៉ះពាល់ជាសារវន្តលើរបាយការណ៍ ហិរញ្ញវត្ថុរបស់សម្ព័ន្ធ និងក្រុមហ៊ុនឡើយ លើកលែងតែស្តង់ដារដូចខាងក្រោម៖

- វិសោធនកម្មលើស្តង់ដារ ស.គ.អ.ក ១៦ (CIAS 16) “ទឹកប្រាក់ទទួលបានមុនពេលប្រើប្រាស់”
- វិសោធនកម្មលើ ស.វ.ហ.អ.ក ៣ (CIFRS3) “យោងចំពោះទៅខណ្ឌទស្សនៈទាន”
- វិសោធនកម្មលើ ស.គ.អ.ក ៣៧ (CIAS ៣៧) “កិច្ចសន្យា Onerious-ចំណាយលើអនុលោមភាពកិច្ចសន្យា”
- វិសោធនកម្មលើ ស.គ.អ.ក ១ (CIAS 1) “ការចាត់ថ្នាក់បំណុលទៅជារយៈពេលខ្លី ឬរយៈពេលវែង”
- វគ្គនៃការកែលំអរលើរបាយការណ៍ទាក់ទងនឹងហិរញ្ញវត្ថុអន្តរជាតិនៃកម្ពុជា (CIFRS) ឆ្នាំ២០១៨-២០២០

ផលប៉ះពាល់ពីការធ្វើវិសោធនកម្មលើស្តង់ដារ និងការបកប្រែបច្ចុប្បន្នត្រូវបានវាយតម្លៃដោយអភិបាល។

- វិសោធនកម្មលើ ស.គ.អ.ក ១៦ (CIAS 16) “ទឹកប្រាក់ទទួលបានមុនពេលប្រើប្រាស់” (ចូលជាធរមាន នាថ្ងៃទី០១ ខែមករា ឆ្នាំ២០២២) មិនអនុញ្ញាតឱ្យក្រុមហ៊ុនយកទឹកប្រាក់បានទទួលពីការលក់ធាតុដែល បានផលិតដោយទ្រព្យ រោងចក្រ និងបរិក្ខារ មុនពេលទ្រព្យ រោងចក្រ និងបរិក្ខារទាំងនោះរួចរាល់សម្រាប់ ការប្រើប្រាស់ ដកចេញពីថ្លៃដើមនៃទ្រព្យ រោងចក្រ និងបរិក្ខារនោះទេ។ ទឹកប្រាក់បានពីការលក់ត្រូវ ទទួលស្គាល់ក្នុងចំណេញ ឬខាត។

ការធ្វើវិសោធនកម្មក៏បានបញ្ជាក់ពីការធ្វើតេស្ត ថាតើទ្រព្យសកម្មបំពេញមុនងារត្រឹមត្រូវដោយវាយតម្លៃពី ការប្រើប្រាស់ទាំងបច្ចេកទេស និងការអនុវត្តជាក់ស្តែង នៃទ្រព្យ រោងចក្រ និងបរិក្ខារផងដែរ។

ការធ្វើវិសោធនកម្មត្រូវបានអនុវត្តទៅក្រោយ។

ភ្នំពេញ អេសអ៊ីហ្វឹត ភីអិលស៊ី

(ចុះបញ្ជីពាណិជ្ជកម្មនៅព្រះរាជាណាចក្រកម្ពុជា)

កំណត់សម្គាល់ព័ត៌មានហិរញ្ញវត្ថុ (ត)

២. មូលដ្ឋាននៃការរៀបចំ (ត)

២.៣ ស្តង់ដារ ការធ្វើវិសោធនកម្មស្តង់ដារដែលបានចេញផ្សាយ និងការបកស្រាយដែលមិនទាន់ចូលជាធរមាន (ត)

- វិសោធនកម្មលើ ស.វ.ហ.អ.ក ៣ (CIFRS3) “យោងចំពោះទៅខណ្ឌទស្សនៈទាន” (ចូលជាធរមាននាថ្ងៃទី០១ ខែមករា ឆ្នាំ២០២២) ជំនួសការយោងទៅក្របខណ្ឌសម្រាប់ការរៀបចំ និងបង្ហាញ របាយការណ៍ហិរញ្ញវត្ថុជាមួយនឹងក្របខណ្ឌទស្សនៈទានឆ្នាំ២០១៨។ ការធ្វើវិសោធនកម្មមិនបានផ្លាស់ប្តូរគណនេយ្យបច្ចុប្បន្នសម្រាប់ការរួមបញ្ចូលអាជីវកម្មនៅថ្ងៃទិញឡើយ។

ការធ្វើវិសោធនកម្មផ្តល់នូវការលើកលែងសម្រាប់ការទទួលស្គាល់បំណុល និងបំណុលយថាហេតុ គួរស្របតាមគោលការណ៍ស្តង់ដារគណនេយ្យអន្តរជាតិនៃកម្ពុជាលេខ ៣៧ (CIAS 37) “សំវិធានធន បំណុល និងទ្រព្យសកម្មយថាហេតុ” និង ការបកប្រែ លេខ ២១ IC “កម្រិត” នៅពេលស្ថិតនៅក្រោមវិសាលភាពនៃស្តង់ដារនេះ។ ការធ្វើវិសោធនកម្មនេះក៏បានបញ្ជាក់ថា ទ្រព្យសកម្មយថាហេតុមិនគួរត្រូវបានទទួលស្គាល់នៅថ្ងៃទិញនោះទេ។

ការធ្វើវិសោធនកម្មត្រូវបានអនុវត្តទៅមុខ។

- វិសោធនកម្មលើ ស.គ.អ.ក ៣៧ (CIAS ៣៧) “កិច្ចសន្យា Onerious-ចំណាយលើអនុលោមភាពកិច្ចសន្យា” (ចូលជាធរមាននាថ្ងៃទី០១ ខែមករា ឆ្នាំ២០២២) បញ្ជាក់ថាថ្លៃដើមផ្ទាល់ចំណាយលើអនុលោមភាពកិច្ចសន្យាទាំងចំណាយបន្ថែមលើអនុលោមភាពកិច្ចសន្យា និងការបែងចែកចំណាយផ្សេងទៀតដែលចូលរួមផ្ទាល់ដើម្បីអនុលោមភាពកិច្ចសន្យា។ ការធ្វើវិសោធនកម្មក៏បញ្ជាក់ផងដែរមុនពេលទទួលស្គាល់សំវិធានធនដាច់ដោយឡែកសម្រាប់កិច្ចសន្យា Onerious ការខាតបង់ការចុះតម្លៃដែលបានកើតឡើងលើទ្រព្យសកម្មបានប្រើប្រាស់ដើម្បីអនុលោមភាពកិច្ចសន្យាគួរត្រូវបានទទួលស្គាល់។

ការធ្វើវិសោធនកម្មត្រូវបានអនុវត្តទៅក្រោយ។

- វិសោធនកម្មលើ ស.គ.អ.ក ១ (CIAS 1) “ការចាត់ថ្នាក់បំណុលទៅជា រយៈពេលខ្លី ឬរយៈពេលវែង” (ចូលជាធរមាននាថ្ងៃទី០១ ខែមករា ឆ្នាំ២០២៣) បញ្ជាក់ថាបំណុលត្រូវបានចាត់ថ្នាក់ទៅជារយៈពេលវែងប្រសិនបើក្រុមហ៊ុនមានសិទ្ធិលើសលុបនៅចុងគ្រាវាយការណ៍ ដើម្បីពន្យាការទូទាត់យ៉ាងហោចណាស់ ១២ ខែបន្ទាប់ពីគ្រាវាយការណ៍។ ប្រសិនបើសិទ្ធិពន្យាការទូទាត់បំណុលគឺជាកម្មវត្ថុដល់ក្រុមហ៊ុនអនុវត្តតាមលក្ខខណ្ឌជាក់លាក់ (ឧទាហរណ៍ កិច្ចព្រមព្រៀងបំណុល) នោះសិទ្ធិអាចកើតមាននៅចុងគ្រាវាយការណ៍តែក្នុងករណីដែលក្រុមហ៊ុនអនុវត្តតាមលក្ខខណ្ឌទាំងនោះនៅកាលបរិច្ឆេទនោះ។ ការធ្វើវិសោធនកម្មបានបញ្ជាក់បន្ថែមទៀតថាក្រុមហ៊ុនត្រូវតែអនុវត្តតាមលក្ខខណ្ឌនៅចុងគ្រាវាយការណ៍ ទោះបីជាអ្នកឱ្យមិនតេស្តអនុលោមភាពរហូតដល់កាលបរិច្ឆេទក្រោយក៏ដោយ។ ការវាយតម្លៃថាតើក្រុមហ៊ុនមានសិទ្ធិពន្យាការទូទាត់បំណុលនៅកាលបរិច្ឆេទវាយការណ៍ មិនត្រូវបានប៉ះពាល់ដល់ការវិវិធានទុករបស់ក្រុមហ៊ុនឬព្រឹត្តិការណ៍បន្ទាប់ពីកាលបរិច្ឆេទវាយការណ៍។

ការធ្វើវិសោធនកម្មត្រូវបានអនុវត្តទៅក្រោយ។

ភ្នំពេញ អេសអ៊ីហ្វឹត ភីអិលស៊ី

(ចុះបញ្ជីពាណិជ្ជកម្មនៅព្រះរាជាណាចក្រកម្ពុជា)

កំណត់សម្គាល់ព័ត៌មានហិរញ្ញវត្ថុ (ត)

២. មូលដ្ឋាននៃការរៀបចំ (ត)

២.៤ រូបិយប័ណ្ណគោល និងរូបិយប័ណ្ណសម្រាប់បង្ហាញ

រូបិយប័ណ្ណជាតិនៃប្រទេសកម្ពុជាគឺប្រាក់រៀល។ ប៉ុន្តែសម្ព័ន្ធ និងក្រុមហ៊ុន មានប្រតិបត្តិការអាជីវកម្ម និងរក្សា កំណត់ត្រាបញ្ជីគណនេយ្យរបស់ខ្លួនជាប្រាក់ដុល្លារអាមេរិក។ ក្រុមប្រឹក្សាភិបាលបានកំណត់ដុល្លារអាមេរិកជា រូបិយប័ណ្ណសម្រាប់សម្ព័ន្ធ និងក្រុមហ៊ុន សម្រាប់គោលដៅការវាស់វែង និងបង្ហាញ ដែលឆ្លុះបញ្ចាំងពីស្ថានភាព សេដ្ឋកិច្ចព្រឹត្តិការណ៍ និងស្ថានភាពរបស់សម្ព័ន្ធ និងក្រុមហ៊ុន។

ការបកប្រែទៅប្រាក់រៀល ត្រូវបានបង្ហាញក្នុងរបាយការណ៍ស្ថានភាពហិរញ្ញវត្ថុ របាយការណ៍ចំណេញ ឬខាត និងលទ្ធផលលម្អិតផ្សេងៗ របាយការណ៍បម្រែបម្រួលមូលធន របាយការណ៍លំហូរសាច់ប្រាក់និងកំណត់ សម្គាល់លើរបាយការណ៍ហិរញ្ញវត្ថុសម្រាប់បំណាច់ឆ្នាំហិរញ្ញវត្ថុ ថ្ងៃទី៣១ ខែធ្នូ ឆ្នាំ២០២០ របស់ សម្ព័ន្ធ និង ក្រុមហ៊ុន ដោយប្រើអត្រាប្តូរប្រាក់ផ្លូវការដែលចេញដោយធនាគារជាតិនៃកម្ពុជា ត្រឹមកាលបរិច្ឆេទរបាយការណ៍ នូវអត្រា 1USD ស្មើនឹង KHR4.045 (ឆ្នាំ២០១៩: 1USD ស្មើនឹង KHR4.075)។

ការបកប្រែទាំងនេះ មិនគួរត្រូវបានប្រើប្រាស់ជាតំណាងប្រាក់ដុល្លារអាមេរិក ឬត្រូវបាន ឬអាចត្រូវបានបំប្លែង ទៅជាប្រាក់រៀលនៅក្នុងអត្រាណាមួយផ្សេងទៀតឡើយ ។

២.៥ មូលដ្ឋាននៃការវាស់វែង

របាយការណ៍ហិរញ្ញវត្ថុរបស់សម្ព័ន្ធ និងក្រុមហ៊ុន ត្រូវបានរៀបចំឡើងផ្អែកលើមូលដ្ឋានចំណាយប្រវត្តិសាស្ត្រ លើកលែងតែមានការបង្ហាញក្នុងកំណត់សម្គាល់លេខ ៣ នៃរបាយការណ៍ហិរញ្ញវត្ថុ។

៣. សេចក្តីសង្ខេបពីគោលនយោបាយគណនេយ្យសំខាន់ៗ

៣.១ មូលដ្ឋាននៃការរួមបញ្ចូល

ការរួមបញ្ចូលរបាយការណ៍ហិរញ្ញវត្ថុរួមមានរបាយការណ៍ហិរញ្ញវត្ថុរបស់ក្រុមហ៊ុនសម្ព័ន្ធ និងក្រុមហ៊ុនបុត្រស ម្តងទាំងអស់។ របាយការណ៍ហិរញ្ញវត្ថុរបស់ក្រុមហ៊ុនបុត្រសម្ព័ន្ធ និងក្រុមហ៊ុនញាតិសម្ព័ន្ធ ត្រូវបានប្រើប្រាស់ ក្នុងការរៀបចំរួមបញ្ចូលរបាយការណ៍ហិរញ្ញវត្ថុដែលត្រូវបានរៀបចំឡើងសម្រាប់ការិយបរិច្ឆេទរបាយការណ៍ដូច គ្នា។ សង្កតភាពគោលនយោបាយគណនេយ្យត្រូវបានអនុវត្តចំពោះប្រតិបត្តិការណ៍ និងព្រឹត្តិការណ៍ក្នុងស្ថាន ភាពដូចគ្នា។

(ក) ក្រុមហ៊ុនបុត្រសម្ព័ន្ធនិងការរួមបញ្ចូលអាជីវកម្ម

ក្រុមហ៊ុនបុត្រសម្ព័ន្ធគឺជាក្រុមហ៊ុន (រួមទាំងក្រុមហ៊ុនដែលមានរចនាសម្ព័ន្ធ) ដែលសម្ព័ន្ធលាតត្រដាង ឬ មានសិទ្ធិទទួលបានផលខុសៗគ្នា ពីការចូលរួមរបស់ខ្លួនជាមួយនឹងក្រុមហ៊ុនដែលត្រូវបានទិញ និងមាន សមត្ថភាព ប៉ះពាល់ដល់ផលទាំងនោះ តាមរយៈអំណាចរបស់ខ្លួនលើក្រុមហ៊ុនដែលត្រូវបានទិញ។

ភ្នំពេញ អេសអ៊ីហ្វឹត ភីអិលស៊ី

(ចុះបញ្ជីពាណិជ្ជកម្មនៅព្រះរាជាណាចក្រកម្ពុជា)

កំណត់សម្គាល់ព័ត៌មានហិរញ្ញវត្ថុ (ត)

៣. សេចក្តីសង្ខេបពិគោលនយោបាយគណនេយ្យសំខាន់ៗ (ត)

៣.១ មូលដ្ឋាននៃការរួមបញ្ចូល (ត)

(ក) ក្រុមហ៊ុនបុត្រសម្ព័ន្ធនិងការរួមបញ្ចូលអាជីវកម្ម (ត)

របាយការណ៍ហិរញ្ញវត្ថុរបស់ក្រុមហ៊ុនបុត្រសម្ព័ន្ធ ត្រូវបានរួមបញ្ចូលទៅក្នុងរបាយការណ៍ហិរញ្ញវត្ថុរួម ចាប់ពីកាលបរិច្ឆេទ ដែលសម្ព័ន្ធទទួលបានការគ្រប់គ្រងនឹងរហូតដល់កាលបរិច្ឆេទ ដែលសម្ព័ន្ធបាត់បង់ ការគ្រប់គ្រងលើក្រុមហ៊ុនដែលត្រូវបានទិញ។

សម្ព័ន្ធ អនុវត្តវិធីសាស្ត្រទិញ ដើម្បីកត់ត្រាការបញ្ចូលអាជីវកម្មពីកាលបរិច្ឆេទទិញ ។

សម្រាប់ការទិញថ្មី មូលនិធិពាណិជ្ជកម្មត្រូវបានវាស់វែងដំបូងនៅថ្ងៃដើម ដោយតម្លៃលើសដូចខាង ក្រោម ៖

- តម្លៃសមស្របនៃការតបស្នងបានផ្ទេរ ត្រូវបានគណនាជាតម្លៃសមស្របសរុបនៃទ្រព្យសកម្មនៅថ្ងៃ ទិញ (រួមទាំងតម្លៃតបស្នងជាហេតុ) បំណុលបានកើតឡើងចំពោះម្ចាស់កម្មសិទ្ធិចាស់នៃក្រុម ហ៊ុនដែលត្រូវបានទិញ និងឧបករណ៍មូលធនបានបោះផ្សាយដោយក្រុមហ៊ុនសម្ព័ន្ធ។ តម្លៃណាមួយ ដែលពាក់ព័ន្ធនឹងទំនាក់ទំនងមុន ឬការព្រមព្រៀងផ្សេងទៀតមុនពេល ឬអំឡុងពេលចរចាសម្រាប់ ការបញ្ចូលអាជីវកម្ម គឺមិនមែនជាផ្នែកនៃការដោះដូរសម្រាប់ក្រុមហ៊ុនដែលត្រូវបានទិញ នឹងដក ចេញពីគណនេយ្យបញ្ចូលអាជីវកម្ម និងត្រូវទទួលស្គាល់ដាច់ដោយឡែក បូកនឹង
- តម្លៃភាគកម្មអប្បបរមា ដែលបានទទួលស្គាល់ក្នុងក្រុមហ៊ុនដែលត្រូវបានទិញទាំងតម្លៃសមស្រប ឬ ចំណែកសមាមាត្រទ្រព្យសកម្មសុទ្ធដែលអាចវាស់វែងបានរបស់ក្រុមហ៊ុនដែលត្រូវបានទិញនៅថ្ងៃ ទិញ (ជម្រើសមូលដ្ឋាននៃការវាស់វែងគឺផ្អែកលើមូលដ្ឋានការទិញ) បូក
- ប្រសិនបើការបញ្ចូលអាជីវកម្មធ្វើឡើងតាមដំណាក់កាល តម្លៃសមស្របនៃការទិញគឺជាតម្លៃភាគកម្ម កម្មសិទ្ធិមុនក្នុងក្រុមហ៊ុនដែលត្រូវបានទិញពីមុន ដក
- តម្លៃសមស្របសុទ្ធនៃទ្រព្យសកម្មដែលអាចកំណត់បាន និងបំណុល (រួមទាំងបំណុលជាហេតុ) បានសន្មតនៅថ្ងៃទិញ។

នៅពេលដែលតម្លៃលើសអវិជ្ជមានការចំណេញពីការចរចាទិញត្រូវបានទទួលស្គាល់ភ្លាមៗ នៅក្នុង ចំណេញ ឬខាតនៅថ្ងៃទិញ។

ចំណាយប្រតិបត្តិការរបស់សម្ព័ន្ធពាក់ព័ន្ធនឹងការបញ្ចូលអាជីវកម្ម ជាជាងចំណាយដែលពាក់ព័ន្ធនឹងការ បោះផ្សាយមូលបត្របំណុល ឬកម្មសិទ្ធិ ត្រូវទទួលស្គាល់ជាចំណាយ។

ប្រសិន បើការបញ្ចូលអាជីវកម្មធ្វើឡើងតាមដំណាក់កាល ក្រុមហ៊ុនសម្ព័ន្ធវាស់វែងតម្លៃភាគកម្មកម្មសិទ្ធិ ក្នុងក្រុមហ៊ុនដែលត្រូវបានទិញឡើងវិញនូវតម្លៃសមស្របនៅថ្ងៃទិញ ហើយទទួលស្គាល់ជាលទ្ធផល ចំណេញ ឬខាត ករណីមានចំណេញ ឬខាត។ ចំនួនទឹកប្រាក់កើតឡើងមុនថ្ងៃទិញដែលពីមុនត្រូវបាន ទទួលស្គាល់ក្នុងចំណេញលម្អិតផ្សេងៗ ត្រូវបានចាត់ថ្នាក់ឡើងវិញក្នុងចំណេញ ឬខាត ឬ ផ្ទេរដោយ ផ្ទាល់ទៅប្រាក់ចំណេញរក្សាទុក ដោយផ្អែកលើមូលដ្ឋានដូចគ្នាដូចករណីត្រូវបានទិញប្រសិនបើអ្នកទិញ បានលក់ដោយផ្ទាល់នូវភាគកម្មកម្មសិទ្ធិដែលបានកាន់កាប់ពីមុន។

ក្រុមហ៊ុន អេសអិហ្វឌី ភីអិលស៊ី

(ចុះបញ្ជីពាណិជ្ជកម្មនៅព្រះរាជាណាចក្រកម្ពុជា)

កំណត់សម្គាល់ព័ត៌មានហិរញ្ញវត្ថុ (ត)

៣. សេចក្តីសង្ខេបពីគោលនយោបាយគណនេយ្យសំខាន់ៗ (ត)

៣.១ មូលដ្ឋាននៃការរួមបញ្ចូល (ត)

(ក) ក្រុមហ៊ុនបុត្រសម្ព័ន្ធនិងការរួមបញ្ចូលអាជីវកម្ម (ត)

ប្រសិនបើ ការទទួលស្គាល់ដំបូងសម្រាប់ការបញ្ចូលអាជីវកម្ម មិនទាន់បញ្ចប់នៅចុងគ្រាវាយការណ៍ សម្ព័ន្ធប្រឹក្សាសម្របនៃធាតុទាំងនោះបណ្តោះអាសន្នសម្រាប់ទទួលស្គាល់នៅចុងគ្រាវាយការណ៍។ តម្លៃសមស្របនៃធាតុទាំងនោះបណ្តោះអាសន្ន ត្រូវបានកែសម្រួលដើម្បី ឆ្លុះបញ្ចាំងពីព័ត៌មានថ្មីដែល ទទួលបាន និងស្ថានភាពដែលមាននៅថ្ងៃទិញ រួមទាំង ទ្រព្យសកម្ម ឬបំណុលបន្ថែម ដែលបានកំណត់ នៅក្នុងគ្រាវាស់វែង។ គ្រាវាស់វែងដើម្បីបញ្ចប់ការទទួលស្គាល់ដំបូងសម្រាប់ការបញ្ចូលអាជីវកម្ម នៅ ពេលដែលសម្ព័ន្ធទទួលបាន ព័ត៌មានដែលត្រូវការ និងស្ថានភាព ឬរកឃើញថាមិនមានត្រូវការព័ត៌មាន បន្ថែម នោះគ្រាវាស់វែងមិនលើសពីមួយឆ្នាំពីការិយបរិច្ឆេទ។

នៅពេលបាត់បង់ការគ្រប់គ្រងលើក្រុមហ៊ុនបុត្រសម្ព័ន្ធ សម្ព័ន្ធឈប់ទទួលស្គាល់ទ្រព្យសកម្ម និង បំណុល របស់ក្រុមហ៊ុនបុត្រសម្ព័ន្ធ ភាគកម្មអប្បបរមា និងសមាសធាតុមូលធនពាក់ព័ន្ធណាមួយរបស់ ក្រុមហ៊ុនបុត្រសម្ព័ន្ធពីរបាយការណ៍ហិរញ្ញវត្ថុរួម។ ការចំណេញ ឬខាតដែលកើតឡើងពីការបាត់បង់ការ គ្រប់គ្រង ត្រូវបានទទួល ស្គាល់ ក្នុងចំណេញ ឬខាត។ ប្រសិនបើ សម្ព័ន្ធរក្សាភាគកម្មក្នុងក្រុមហ៊ុន បុត្រសម្ព័ន្ធ ភាគកម្មនោះត្រូវបានវាស់វែងនៅតម្លៃសមស្របនៅថ្ងៃបាត់បង់ការគ្រប់គ្រង។ ការវាស់វែង បន្ទាប់ ត្រូវទទួលស្គាល់ជាក្រុមហ៊ុនញាតិសម្ព័ន្ធ ការរួមទុន ឬទ្រព្យសកម្មហិរញ្ញវត្ថុ។

ការផ្លាស់ប្តូរភាគកម្មម្ចាស់កម្មសិទ្ធិក្នុងក្រុមហ៊ុនបុត្រសម្ព័ន្ធ ដែលមិនមែនមកពីបាត់បង់ការគ្រប់គ្រង ត្រូវ ទទួលស្គាល់ជាប្រតិបត្តិការមូលធន។ ភាពខុសគ្នារវាងចំណែកនៃទ្រព្យសកម្មសុទ្ធរបស់ក្រុមហ៊ុនសម្ព័ន្ធ មុន និង ក្រោយការផ្លាស់ប្តូរនេះ តម្លៃសមស្របនៃតម្លៃតបស្នងបានទទួល ឬបង់ ត្រូវបានទទួលស្គាល់ ដោយផ្ទាល់ទៅក្នុងមូលធន។

(ខ) ភាគកម្មអប្បបរមា

ភាគកម្មអប្បបរមា តំណាងឱ្យមូលធនក្នុងក្រុមហ៊ុនបុត្រសម្ព័ន្ធមិនចូលរួមដោយផ្ទាល់ ឬប្រយោល ចំពោះម្ចាស់ក្រុមហ៊ុន និងត្រូវបង្ហាញដោយឡែកក្នុងរបាយការណ៍ស្ថានភាពហិរញ្ញវត្ថុរួមក្នុងមូលធន។ ការខាតបង់ដែលចូលរួមទៅភាគកម្មអប្បបរមាត្រូវបានបែងចែកទៅភាគកម្មអប្បបរមា ទោះបីជាការខាត បង់លើសពីភាគកម្មអប្បបរមាក៏ដោយ។

(គ) ក្រុមហ៊ុនញាតិសម្ព័ន្ធ

ក្រុមហ៊ុនញាតិសម្ព័ន្ធនៃក្រុមហ៊ុនបុត្រសម្ព័ន្ធគឺក្រុមហ៊ុនដែលសម្ព័ន្ធមានឥទ្ធិពលលើសលប់ តែមិនមែនជ ការគ្រប់គ្រងលើគោលនយោបាយហិរញ្ញវត្ថុ និងប្រតិបត្តិការ។ ការវិនិយោគក្នុងក្រុមហ៊ុនញាតិសម្ព័ន្ធត្រូវបានទទួលស្គាល់ក្នុងរបាយការណ៍ហិរញ្ញវត្ថុរួមដោយប្រើប្រាស់ វិធីសាស្ត្រមូលធន។

ភ្នំពេញ អេសអ៊ីហ្វឹត ភីអិលស៊ី

(ចុះបញ្ជីពាណិជ្ជកម្មនៅព្រះរាជាណាចក្រកម្ពុជា)

កំណត់សម្គាល់ព័ត៌មានហិរញ្ញវត្ថុ (ត)

៣. សេចក្តីសង្ខេបពិគោលនយោបាយគណនេយ្យសំខាន់ៗ (ត)

៣.១ មូលដ្ឋាននៃការរួមបញ្ចូល (ត)

(ក) ក្រុមហ៊ុនញាតិសម្ព័ន្ធ (ត)

ក្រោមវិធីសាស្ត្រមូលធន ការវិនិយោគក្នុងក្រុមហ៊ុនញាតិសម្ព័ន្ធត្រូវបានទទួលស្គាល់នៅថ្ងៃដើម។ ថ្លៃដើមនៃការវិនិយោគរួមបញ្ចូលនូវចំណាយប្រតិបត្តិការ។ សម្រាប់ការវាស់វែងបន្ទាប់ តម្លៃយោង ត្រូវបានកែតម្រូវដើម្បីទទួលស្គាល់ការផ្លាស់ប្តូរក្នុងចំណែករបស់សម្ព័ន្ធ នៃទ្រព្យសកម្មសុទ្ធរបស់ក្រុមហ៊ុនញាតិសម្ព័ន្ធ។

នៅពេលដែលចំណែកខាតបង់របស់សម្ព័ន្ធលើសពីភាគកម្មក្នុងក្រុមហ៊ុនញាតិសម្ព័ន្ធ។ តម្លៃយោងនៃភាគកម្មនោះរួមបញ្ចូលទាំងការវិនិយោគរយៈពេលវែងណាមួយ ត្រូវបាន កាត់បន្ថយដល់សូន្យ ហើយបញ្ឈប់ការទទួលស្គាល់ពីការខាតបង់បន្ថែម ត្រូវបានបញ្ឈប់ លើកលែងតែក្រុមហ៊ុនសម្ព័ន្ធមានកាតព្វកិច្ច ឬបានបង់ប្រាក់ជំនួសឲ្យក្រុមហ៊ុនញាតិសម្ព័ន្ធ។

នៅពេលដែលសម្ព័ន្ធ លែងមានឥទ្ធិពលលើសលប់លើក្រុមហ៊ុនញាតិសម្ព័ន្ធ ការរក្សាភាគកម្មនៅក្នុងក្រុមហ៊ុនញាតិសម្ព័ន្ធនៅដែលបាត់បង់ឥទ្ធិពលលើសលប់នោះ ត្រូវទទួលស្គាល់នៅថ្ងៃសមស្រប ហើយទឹកប្រាក់នេះត្រូវបានទទួលស្គាល់ជាតម្លៃយោងដំបូងនៃទ្រព្យសកម្មហិរញ្ញវត្ថុ។ ភាពខុសគ្នារវាងតម្លៃយោងនៃក្រុមហ៊ុនញាតិសម្ព័ន្ធនៅពេលបាត់បង់ឥទ្ធិពលលើសលប់ និងតម្លៃសមស្របនៃការរក្សាការវិនិយោគ ហើយទឹកប្រាក់ទទួលបានពីការលក់ត្រូវ ទទួលស្គាល់ក្នុងចំណេញ ឬខាត។

នៅពេលដែលភាគកម្មក្នុងក្រុមហ៊ុនញាតិសម្ព័ន្ធចយចុះ មិនមែនបណ្តាលមកពីការបាត់បង់ឥទ្ធិពលលើសលប់ ការរក្សាភាគកម្មណាមួយមិនត្រូវបានវាស់វែងឡើងវិញទេ។ ចំណេញ ឬខាតដែលកើតឡើងពីការចយចុះភាគកម្ម ត្រូវបានទទួលស្គាល់ក្នុងចំណេញ ឬខាត។ ចំណេញ ឬខាតដែលទទួលស្គាល់ពីមុនក្នុងចំណេញលម្អិតផ្សេងៗ ត្រូវបានចាត់ថ្នាក់ឡើងវិញតាមសមាមាត្រទៅចំណេញ ឬខាត ដូចក្នុងករណីដែលចំណេញ ឬខាតអាចតម្រូវឱ្យចាត់ថ្នាក់ឡើងវិញទៅចំណេញ ឬខាតនៅពេលលក់ទ្រព្យសកម្ម ឬបំណុលនោះ។

(ឃ) ប្រតិបត្តិការដែលត្រូវដកចេញនៅពេលបញ្ចូលគ្នា

សមតុល្យ និងប្រតិបត្តិការក្នុងក្រុម ចំណូល និងចំណាយ ដែលមិនជាក់ស្តែង ដែលកើតឡើងពីប្រតិបត្តិការក្នុងក្រុមត្រូវដកចេញនៅពេលរៀបចំរបាយការណ៍ហិរញ្ញវត្ថុរួមគ្នា។

ចំណេញដែលមិនជាក់ស្តែងដែលកើតឡើងពីប្រតិបត្តិការជាមួយក្រុមហ៊ុនញាតិសម្ព័ន្ធ និងការរួមទុនត្រូវបានដកចេញពីការវិនិយោគរបស់សម្ព័ន្ធក្នុងក្រុមហ៊ុនដែលត្រូវបានវិនិយោគ។ ការខាតដែលមិនជាក់ស្តែងត្រូវបានដកចេញដូចគ្នាទៅនឹងចំណេញដែលមិនជាក់ស្តែង លុះត្រាតែមិនមានភស្តុតាងនៃការចយចុះតម្លៃ។

ភ្នំពេញ អេសអ៊ីហ្វឹត ភីអិលស៊ី

(ចុះបញ្ជីពាណិជ្ជកម្មនៅព្រះរាជាណាចក្រកម្ពុជា)

កំណត់សម្គាល់ព័ត៌មានហិរញ្ញវត្ថុ (ត)

៣. សេចក្តីសង្ខេបពិគោលនយោបាយគណនេយ្យសំខាន់ៗ (ត)

៣.២ របាយការណ៍ហិរញ្ញវត្ថុដោយឡែក

នៅក្នុងរបាយការណ៍ស្ថានភាពហិរញ្ញវត្ថុរបស់ក្រុមហ៊ុន ការវិនិយោគក្នុងក្រុមហ៊ុនបុត្រសម្ព័ន្ធ និងក្រុមហ៊ុន ញាតិសម្ព័ន្ធ ត្រូវបានវាស់វែងនៅថ្ងៃដើមដកការខាតបង់ការថយចុះតម្លៃ លើកលែងតែការវិនិយោគ ត្រូវបាន ចាត់ថ្នាក់ថាទុកសម្រាប់លក់ ឬចែកចាយ ។ ថ្លៃដើមវិនិយោគរួមបញ្ចូលទាំងចំណាយប្រតិបត្តិការ។ គោល នយោបាយនៃការទទួលស្គាល់ និងការវាស់វែង ការខាតបង់ការថយចុះតម្លៃ ត្រូវបានអនុវត្ត ដោយផ្អែកលើ មូលដ្ឋានដូចគ្នាក្នុងករណីដែលការខាតបង់ការថយចុះតម្លៃនៃទ្រព្យសកម្មមិនមែនហិរញ្ញវត្ថុដូចដែលបាន បង្ហាញក្នុងកំណត់សម្គាល់លេខ ៣.១០ នៃរបាយការណ៍ហិរញ្ញវត្ថុ។

ការចំណាយទៅលើក្រុមហ៊ុនបុត្រសម្ព័ន្ធ គឺជាទឹកប្រាក់ដែលទូទាត់ តាមផែនការ ឬអាចកើតឡើងឡើងនៅ ពេលអនាគត ជាក់ស្តែងដែលត្រូវបានចាត់ទុកថាជាផ្នែកមួយនៃការវិនិយោគរបស់ក្រុមហ៊ុននៅក្នុងក្រុមហ៊ុន បុត្រសម្ព័ន្ធ។

៣.៣ ការបកប្រែរូបិយប័ណ្ណបរទេស

ការបកប្រែរូបិយប័ណ្ណបរទេសនៅក្នុងឆ្នាំត្រូវបានបកប្រែតាមអត្រាប្តូរប្រាក់បរទេសនៅថ្ងៃប្រតិបត្តិការ។ ទ្រព្យ សកម្ម និងបំណុលរូបិយវត្ថុត្រូវបានកំណត់ជារូបិយប័ណ្ណបរទេសដោយបកប្រែតាមអត្រាប្តូរប្រាក់បរទេសនៅ ចុងគ្រាវាយការណ៍។ ចំណេញ និងខាតពីការប្តូរប្រាក់ត្រូវបានទទួលស្គាល់ក្នុងចំណេញ និងខាត។

ទ្រព្យសកម្ម និងបំណុលមិនមែនរូបិយវត្ថុត្រូវបានវាស់វែងតាមថ្លៃដើមប្រវត្តិសាស្ត្រជារូបិយប័ណ្ណបរទេសដោយ បកប្រែតាមអត្រាប្តូរប្រាក់បរទេសនៅថ្ងៃប្រតិបត្តិការ។ ទ្រព្យសកម្ម និងបំណុលមិនមែនរូបិយវត្ថុត្រូវបានកំណត់ ជារូបិយប័ណ្ណបរទេសដែលត្រូវបានវាស់វែងនៅតម្លៃសមស្របត្រូវបានបកប្រែតាមអត្រាប្តូរប្រាក់បរទេសនៅថ្ងៃ កំណត់តម្លៃសមស្រប។

៣.៤ ឧបករណ៍ហិរញ្ញវត្ថុ

ឧបករណ៍ហិរញ្ញវត្ថុ ត្រូវបានកត់ក្នុងរបាយការណ៍ស្ថានភាពហិរញ្ញវត្ថុនៅពេលដែលសម្ព័ន្ធ និងក្រុមហ៊ុនក្លាយជា ភាគីចំពោះការធ្វើសំវិធានធនកិច្ចសន្យានៃឧបករណ៍ហិរញ្ញវត្ថុ។

លើកលែងគណនីអតិថិជនពាណិជ្ជកម្មដែលមិនមានធាតុហិរញ្ញប្បទានសំខាន់ ឬ សម្ព័ន្ធ និងក្រុមហ៊ុនបានអនុ វត្តជាក់ស្តែង ឧបករណ៍ហិរញ្ញវត្ថុត្រូវបានកត់ត្រាដំបូងនៅតម្លៃសមស្រប បូក ឬដក ចំណាយប្រតិបត្តិការ ដែលជាការចំណាយផ្ទាល់ទៅលើការទិញ ឬបោះផ្សាយនៃទ្រព្យសកម្មនិងបំណុលហិរញ្ញវត្ថុនោះ ហើយ ប្រសិនបើទ្រព្យសកម្ម ឬ បំណុល ហិរញ្ញវត្ថុនោះ មិនបានកត់ត្រាដំបូងនៅតម្លៃសមស្របតាមរយៈចំណេញ ឬ ខាត។ ចំណាយប្រតិបត្តិការនៃទ្រព្យសកម្មហិរញ្ញវត្ថុកត់ត្រានៅតម្លៃសមស្របតាមរយៈចំណេញ ឬខាត គឺត្រូវ បានកត់ត្រាជាចំណាយនៅក្នុងចំណេញ ឬខាត។ គណនីអតិថិជនពាណិជ្ជកម្មដែលមិនមានធាតុហិរញ្ញប្ប ទានសំខាន់ ឬ សម្ព័ន្ធ និងក្រុមហ៊ុនដែលបានសម្រេចការអនុវត្តជាក់ស្តែងត្រូវបានវាស់វែងនៅថ្ងៃប្រតិបត្តិការ ក្រោមការកំណត់ក្នុងស្តង់ដារ ស.រ.ហ.អ.ក ១៥ ចំណូលបានពីកិច្ចសន្យាជាមួយអតិថិជន។

ក្រុមហ៊ុន អេសអិហ្វធីស ភីអិលស៊ី

(ចុះបញ្ជីពាណិជ្ជកម្មនៅព្រះរាជាណាចក្រកម្ពុជា)

កំណត់សម្គាល់ព័ត៌មានហិរញ្ញវត្ថុ (ត)

៣. សេចក្តីសង្ខេបពីគោលនយោបាយគណនេយ្យសំខាន់ៗ (ត)

៣.៤ ឧបករណ៍ហិរញ្ញវត្ថុ (ត)

ឧបករណ៍និស្សន្ទបង្កប់ ត្រូវបានទទួលស្គាល់ដាច់ដោយឡែកពីកិច្ចសន្យាដើម ហើយត្រូវទទួលស្គាល់ជា ឧបករណ៍និស្សន្ទ ប្រសិនបើក្នុងករណីឧបករណ៍និស្សន្ទមិនពាក់ព័ន្ធខ្លាំងនឹងលក្ខណៈសេដ្ឋកិច្ច និងហានិភ័យ នៃកិច្ចសន្យាដើម ឧបករណ៍និស្សន្ទ គឺជាឧបករណ៍ដាច់ដោយឡែកមួយដែលមានលក្ខខណ្ឌដូចគ្នានឹង ឧបករណ៍និស្សន្ទបង្កប់ដែលមាននិយមន័យដូចនឹងឧបករណ៍និស្សន្ទ ហើយកិច្ចសន្យាកាន់កាប់មិនត្រូវបាន វាស់វែងតាមតម្លៃសមស្របតាមរយៈចំណេញ ឬខាត។ ឧបករណ៍និស្សន្ទបង្កប់ត្រូវបានទទួលស្គាល់ដាច់ ដោយឡែក កិច្ចសន្យាដើមត្រូវបានទទួលស្គាល់ស្របតាមគោលនយោបាយដែលបានកំណត់។ ឧបករណ៍និស្សន្ទបង្កប់ដែលជាកិច្ចសន្យាកាន់កាប់ដែលមានលក្ខណៈជាទ្រព្យសកម្មហិរញ្ញវត្ថុដើម មិនត្រូវបាន ទទួលស្គាល់ដាច់ដោយឡែកនោះទេ។ ទ្រព្យសកម្មហិរញ្ញវត្ថុដើម និងឧបករណ៍និស្សន្ទបង្កប់ តម្រូវឱ្យ ចាត់ ថ្នាក់ទាំងស្រុងទៅជាទ្រព្យសកម្មហិរញ្ញវត្ថុនៅតម្លៃសមស្របតាមរយៈចំណេញ ឬខាត។

(ក) ការវាស់វែងបន្ទាប់

សម្ព័ន្ធ និងក្រុមហ៊ុនបានបែងចែកឧបករណ៍ហិរញ្ញវត្ថុដូចខាងក្រោម៖

(i) ទ្រព្យសកម្មហិរញ្ញវត្ថុ

សម្រាប់គោលបំណងនៃការវាស់វែងបន្ទាប់ ទ្រព្យសកម្មហិរញ្ញវត្ថុត្រូវបានចាត់ថ្នាក់ជា បួន ប្រភេទ ដូចខាងក្រោម៖

- ទ្រព្យសកម្មហិរញ្ញវត្ថុនៅថ្លៃរំលស់
- ទ្រព្យសកម្មហិរញ្ញវត្ថុនៅតម្លៃសមស្របតាមរយៈចំណេញលម្អិតផ្សេងៗជាមួយនឹងវដ្តចំណេញ និងខាតបង្គរ រហូតដល់ឈប់ទទួលស្គាល់
- ទ្រព្យសកម្មហិរញ្ញវត្ថុបានកំណត់នៅតម្លៃសមស្របតាមរយៈចំណេញលម្អិតផ្សេងៗជាមួយនឹង មិនមានវដ្តចំណេញនិងខាតបង្គរ រហូតដល់ឈប់ទទួលស្គាល់
- ទ្រព្យសកម្មហិរញ្ញវត្ថុនៅតម្លៃសមស្របតាមរយៈចំណេញ ឬខាត

ការចាត់ថ្នាក់អាស្រ័យលើគំរូអាជីវកម្មរបស់ក្រុមហ៊ុនក្នុងការគ្រប់គ្រងទ្រព្យសកម្មហិរញ្ញវត្ថុ និងកិច្ច សន្យាលំហូរសាច់ប្រាក់ដែលមានលក្ខណៈជាទ្រព្យសកម្មហិរញ្ញវត្ថុ។

សម្ព័ន្ធ និងក្រុមហ៊ុនចាត់ថ្នាក់ទ្រព្យសកម្មហិរញ្ញវត្ថុឡើងវិញ តែនៅពេលដែលគំរូអាជីវកម្មរបស់ ក្រុមហ៊ុនក្នុងការគ្រប់គ្រងទ្រព្យសកម្មហិរញ្ញវត្ថុត្រូវបានផ្លាស់ប្តូរ។

ក្រុមហ៊ុន អេសអិហ្វអិស ភីអិលស៊ី

(ចុះបញ្ជីពាណិជ្ជកម្មនៅព្រះរាជាណាចក្រកម្ពុជា)

កំណត់សម្គាល់ព័ត៌មានហិរញ្ញវត្ថុ (ត)

៣. សេចក្តីសង្ខេបពីគោលនយោបាយគណនេយ្យសំខាន់ៗ (ត)

៣.៤ ឧបករណ៍ហិរញ្ញវត្ថុ (ត)

(ក) ការវាស់វែងបន្ទាប់ (ត)

ក្រុមហ៊ុនសម្ព័ន្ធ និងក្រុមហ៊ុនបានបែងចែកឧបករណ៍ហិរញ្ញវត្ថុដូចខាងក្រោម៖ (ត)

(i) ទ្រព្យសកម្មហិរញ្ញវត្ថុ (ត)

ឧបករណ៍ចំណុល

ការវាស់វែងបន្ទាប់នៃឧបករណ៍ចំណុលអាស្រ័យលើគំរូអាជីវកម្មរបស់ក្រុមហ៊ុនសម្ព័ន្ធ និងក្រុមហ៊ុន ក្នុងការគ្រប់គ្រងទ្រព្យសកម្ម និងលំហូរសាច់ប្រាក់ដែលមានលក្ខណៈជាទ្រព្យសកម្ម ។ ការវាស់វែង ឧបករណ៍ចំណុលរបស់សម្ព័ន្ធ និងក្រុមហ៊ុនរួមមាន បី ប្រភេទ៖

• ថ្លៃដើមរំលស់

ទ្រព្យសកម្មហិរញ្ញវត្ថុសម្រាប់ប្រមូលលំហូរសាច់ប្រាក់ពីកិច្ចសន្យា ហើយលំហូរសាច់ប្រាក់ទាំង នោះបង្ហាញពីការទូទាត់នៃប្រាក់ដើម និងការប្រាក់ទាំងស្រុង ត្រូវបានវាស់វែងនៅថ្លៃដើមរំល ស់។ ទ្រព្យសកម្មហិរញ្ញវត្ថុនៅថ្លៃដើមរំលស់ត្រូវបានវាស់វែងបន្ទាប់ដោយប្រើវិធីសាស្ត្រការប្រាក់ ប្រសិទ្ធភាព ហើយដែលជាកម្មវត្ថុនៃការថយចុះតម្លៃ។ គោលនយោបាយសម្រាប់ការទទួល ស្គាល់ និងការវាស់វែងការថយចុះតម្លៃគឺស្របតាមកំណត់សម្គាល់លេខ ៣.១០(ក)នៃរបាយ ការណ៍ហិរញ្ញវត្ថុ។ ចំណេញ ឬខាតត្រូវទទួលស្គាល់ក្នុងចំណេញ ឬខាត នៅពេលទ្រព្យសកម្ម ហិរញ្ញវត្ថុត្រូវបានឈប់ទទួលស្គាល់ តែតម្រូវ ឬថយចុះតម្លៃ។

• តម្លៃសមស្របតាមរយៈចំណេញលម្អិតផ្សេងៗ (“FVOCI”)

ទ្រព្យសកម្មហិរញ្ញវត្ថុសម្រាប់ប្រមូលលំហូរសាច់ប្រាក់ពីកិច្ចសន្យា និងសម្រាប់លក់ទ្រព្យសកម្ម ហិរញ្ញវត្ថុ និងទ្រព្យសកម្មលំហូរសាច់ប្រាក់តំណាងឱ្យតែការទូទាត់ប្រាក់ដើម និងការប្រាក់ ត្រូវ បានវាស់វែងនៅ FVOCI ។ សម្រាប់ឧបករណ៍ចំណុលតាម FVOCI ចំណូលពីការប្រាក់ ការ វាយតម្លៃការប្តូរប្រាក់បរទេសឡើងវិញ និងការខាតបង់ការថយចុះតម្លៃ ឬការបញ្ជ្រាសប្រតិបត្តិ ការ ត្រូវបានទទួលស្គាល់ក្នុងចំណេញ ឬខាត ហើយគណនាដូចគ្នានឹងការវាស់វែងទ្រព្យសកម្ម ហិរញ្ញវត្ថុនៅថ្លៃដើមរំលស់។ ការផ្លាស់ប្តូរតម្លៃសមស្របនៅសល់ត្រូវបានទទួលស្គាល់ក្នុង ចំណេញលម្អិតផ្សេងៗ។ គោលនយោបាយសម្រាប់ការទទួលស្គាល់ និងការវាស់វែងការថយចុះ តម្លៃគឺស្របតាមកំណត់សម្គាល់លេខ ៣.១០(ក)នៃរបាយការណ៍ហិរញ្ញវត្ថុ។ នៅពេលឈប់ ទទួលស្គាល់ ការផ្លាស់ប្តូរតម្លៃសមស្របបង្ក បានទទួលស្គាល់ក្នុងចំណេញលម្អិត ផ្សេងៗត្រូវ បញ្ចូលទៅចំណេញ ឬខាត។

ក្រុមហ៊ុន អេសអិហ្វធីស ភីអិលស៊ី

(ចុះបញ្ជីពាណិជ្ជកម្មនៅព្រះរាជាណាចក្រកម្ពុជា)

កំណត់សម្គាល់ព័ត៌មានហិរញ្ញវត្ថុ (ត)

៣. សេចក្តីសង្ខេបពីគោលនយោបាយគណនេយ្យសំខាន់ៗ (ត)

៣.៤ ឧបករណ៍ហិរញ្ញវត្ថុ (ត)

(ក) ការវាស់វែងបន្ទាប់ (ត)

ក្រុមហ៊ុនសម្ព័ន្ធ និងក្រុមហ៊ុនបានបែងចែកឧបករណ៍ហិរញ្ញវត្ថុដូចខាងក្រោម៖ (ត)

(i) ទ្រព្យសកម្មហិរញ្ញវត្ថុ (ត)

ឧបករណ៍បំណុល (ត)

• តម្លៃសមស្របតាមចំណេញ ឬខាត ("FVPL")

ទ្រព្យសកម្មហិរញ្ញវត្ថុតាម FVPL រួមមានទ្រព្យសកម្មហិរញ្ញវត្ថុទុកសម្រាប់ជួញដូរ ទ្រព្យសកម្មហិរញ្ញវត្ថុត្រូវបានកំណត់ដំបូងនៅតម្លៃសមស្របតាមរយៈចំណេញ ឬខាត ឬទ្រព្យសកម្មហិរញ្ញវត្ថុដែលតម្រូវដោយច្បាប់ត្រូវវាស់វែងនៅតម្លៃសមស្រប។ ទ្រព្យសកម្មហិរញ្ញវត្ថុត្រូវបានចាត់ថ្នាក់ទុកសម្រាប់ជួញដូរ ប្រសិនបើទ្រព្យសកម្មហិរញ្ញវត្ថុត្រូវបានទិញសម្រាប់គោលដៅលក់ ឬទិញមកវិញក្នុងពេលដ៏ខ្លីៗ។ ឧបករណ៍និស្សន្ទ រួមមានឧបករណ៍និស្សន្ទបង្កប់ ត្រូវបានចាត់ថ្នាក់ទុកសម្រាប់ជួញដូរ លើកលែងតែឧបករណ៍និស្សន្ទនោះត្រូវបានកំណត់ជាឧបករណ៍ទប់ស្កាត់ហានិភ័យដែលមានប្រសិទ្ធភាព។ ទ្រព្យសកម្មហិរញ្ញវត្ថុមានលំហូរសាច់ប្រាក់ដែលមិនមែនសម្រាប់ការទូទាត់ប្រាក់ដើម និងការប្រាក់ទាំងស្រុង ត្រូវបានចាត់ថ្នាក់ និងវាស់វែងនៅតម្លៃសមស្របតាមរយៈចំណេញ ឬខាត ដោយមិនគិតពីគំរូអាជីវកម្ម។

ទោះបីជាលក្ខខណ្ឌសម្រាប់ឧបករណ៍បំណុល អាចត្រូវបានចាត់ថ្នាក់តាមថ្លៃដើមរំលស់ ឬតាម FVOCI ការពិពណ៌នាខាងលើនោះឧបករណ៍បំណុលអាចត្រូវបានកំណត់នៅតម្លៃសមស្របតាមរយៈចំណេញ ឬខាតនៅពេលទទួលស្គាល់ដំបូង ប្រសិនបើអនុវត្តដូច្នោះ គឺដក ឬកាត់បន្ថយ នូវគណនេយ្យមិនផ្ទៀង ផ្ទាត់គ្នា។

ទ្រព្យសកម្មហិរញ្ញវត្ថុនៅតម្លៃសមស្របតាមរយៈចំណេញ ឬ ត្រូវបានទទួលស្គាល់ក្នុងរបាយការណ៍ស្ថានភាពហិរញ្ញវត្ថុនៅតម្លៃសមស្របជាមួយនឹងបម្រែបម្រួលសុទ្ធក្នុងតម្លៃសមស្របដែលបានទទួលស្គាល់ក្នុងចំណេញ ឬខាត។

ឧបករណ៍មូលធន

សម្ព័ន្ធ និងក្រុមហ៊ុន វាស់វែងបន្ទាប់ការវិនិយោគមូលធនទ្រព្យសកម្មហិរញ្ញវត្ថុនៅតម្លៃសមស្រប។ នៅពេលទទួលស្គាល់ដំបូង សម្ព័ន្ធ និងក្រុមហ៊ុនអាចកំណត់ការជ្រើសរើសការមិនអាចលុបចោលដើម្បីចាត់ថ្នាក់ការវិនិយោគមូលធន មិនមែនទុកសម្រាប់ជួញដូរជាឧបករណ៍មូលធនដែលកំណត់តាម FVOCI។ ការចាត់ថ្នាក់ត្រូវបានកំណត់តាមឧបករណ៍នីមួយៗ។

ភ្នំពេញ អេសអ៊ីហ្វឹត ភីអិលស៊ី

(ចុះបញ្ជីពាណិជ្ជកម្មនៅព្រះរាជាណាចក្រកម្ពុជា)

កំណត់សម្គាល់ព័ត៌មានហិរញ្ញវត្ថុ (ត)

៣. សេចក្តីសង្ខេបពិគោលនយោបាយគណនេយ្យសំខាន់ៗ (ត)

៣.៤ ឧបករណ៍ហិរញ្ញវត្ថុ (ត)

(ក) ការវាស់វែងបន្ទាប់ (ត)

ក្រុមហ៊ុនសម្ព័ន្ធ និងក្រុមហ៊ុនបានបែងចែកឧបករណ៍ហិរញ្ញវត្ថុដូចខាងក្រោម៖ (ត)

(i) ទ្រព្យសកម្មហិរញ្ញវត្ថុ (ត)

ឧបករណ៍មូលធន (ត)

ចំណេញ និងខាតពីទ្រព្យសកម្មហិរញ្ញវត្ថុ មិនត្រូវបានផ្លាស់ប្តូរទៅចំណេញ ឬខាតទេ។ ភាគលាភ ត្រូវបានទទួលស្គាល់ជាចំណូលផ្សេងៗក្នុងចំណេញ ឬខាត នៅពេលដែលសិទ្ធិនៃការទូទាត់ត្រូវបាន បង្កើត លើកលែងតែសម្ព័ន្ធ និងក្រុមហ៊ុនទទួលបានផលពីទឹកប្រាក់ជាផ្នែកមួយនៃថ្លៃដើមទ្រព្យ សកម្ម ដែលករណីនេះ ចំណេញត្រូវបានទទួលស្គាល់ក្នុងចំណេញលម្អិតផ្សេងៗ។ ឧបករណ៍មូល ធនបានកំណត់តាម FVOCI មិនមែនជាកម្មវត្ថុសម្រាប់ការវាយតម្លៃការថយចុះតម្លៃនោះទេ។

(ii) បំណុលហិរញ្ញវត្ថុ

ក្រុមហ៊ុនសម្ព័ន្ធ និងក្រុមហ៊ុនបែងចែកបំណុលហិរញ្ញវត្ថុទៅតាមប្រភេទ ដូចខាងក្រោម៖

- បំណុលហិរញ្ញវត្ថុតាមតម្លៃសមស្របតាមរយៈចំណេញ ឬខាត
- បំណុលហិរញ្ញវត្ថុតាមថ្លៃដើមរំលស់

បំណុលហិរញ្ញវត្ថុនៅតម្លៃសមស្របតាមរយៈចំណេញ ឬខាត

បំណុលហិរញ្ញវត្ថុតាមតម្លៃសមស្របតាមរយៈចំណេញ ឬខាតរួមមានបំណុលហិរញ្ញវត្ថុទុកសម្រាប់ ជួញដូរ រួមមានឧបករណ៍និស្សន្ទ (លើកលែងតែឧបករណ៍និស្សន្ទជាកិច្ចសន្យាធានា ហិរញ្ញវត្ថុ ឬ កំណត់និងជាឧបករណ៍ទប់ស្កាត់ហានិភ័យដែលមានប្រសិទ្ធភាព) ឬបំណុលហិរញ្ញវត្ថុបានកំណត់ ទៅជាប្រភេទនេះពេលទទួលស្គាល់ដំបូង។

ការវាស់វែងបន្ទាប់បំណុលហិរញ្ញវត្ថុតាមតម្លៃសមស្របតាមរយៈចំណេញ ឬខាត ត្រូវបានវាស់វែង តាមតម្លៃសមស្របជាមួយនឹងការចំណេញ ឬខាត បានទទួលស្គាល់ក្នុងចំណេញ ឬខាត។

បំណុលហិរញ្ញវត្ថុ បានកំណត់នៅពេលទទួលស្គាល់ដំបូងតាមតម្លៃសមស្របតាមរយៈចំណេញ ឬខាត ហើយអាចបំពេញបានតាមលក្ខខណ្ឌ ស.វ.ហ.អ.ក ១ ឧបករណ៍ហិរញ្ញវត្ថុ។ សម្ព័ន្ធ និង ក្រុមហ៊ុន មិនបានកំណត់ឧបករណ៍ហិរញ្ញវត្ថុណាមួយតាមតម្លៃសមស្របតាមរយៈចំណេញ ឬខាត នោះទេ។

ភ្នំពេញ អេសអ៊ីហ្វឹត ភីអិលស៊ី

(ចុះបញ្ជីពាណិជ្ជកម្មនៅព្រះរាជាណាចក្រកម្ពុជា)

កំណត់សម្គាល់ព័ត៌មានហិរញ្ញវត្ថុ (ត)

៣. សេចក្តីសង្ខេបពិគោលនយោបាយគណនេយ្យសំខាន់ៗ (ត)

៣.៤ ឧបករណ៍ហិរញ្ញវត្ថុ (ត)

(ក) ការវាស់វែងបន្ទាប់ (ត)

សម្ព័ន្ធ និងក្រុមហ៊ុនបានបែងចែកឧបករណ៍ហិរញ្ញវត្ថុដូចខាងក្រោម៖ (ត)

(ii) បំណុលហិរញ្ញវត្ថុ (ត)

បំណុលហិរញ្ញវត្ថុតាមថ្លៃដើមរំលស់

ការវាស់វែងបន្ទាប់បំណុលហិរញ្ញវត្ថុ ត្រូវបានវាស់វែងនៅថ្លៃដើមរំលស់ដោយប្រើប្រាស់វិធីសាស្ត្រអត្រាការប្រាក់មានប្រសិទ្ធិភាព។ ចំណេញ និងខាត ត្រូវបានទទួលស្គាល់ក្នុងចំណេញ ឬខាត នៅពេលដែលបំណុលហិរញ្ញវត្ថុត្រូវបានឈប់ទទួលស្គាល់ និងតាមរយៈដំណើរការរំលស់។

(ខ) កិច្ចសន្យាធានាហិរញ្ញវត្ថុ

កិច្ចសន្យាធានាហិរញ្ញវត្ថុ គឺជាកិច្ចសន្យាដែលតម្រូវឱ្យអ្នកចេញផ្សាយធ្វើការទូទាត់ជាក់លាក់ដើម្បីផ្តល់ប្រាក់ដល់អ្នកកាន់កិច្ចសន្យា សម្រាប់ការខាតបង់នៅពេលដែលកូនបំណុលមិនមានលទ្ធភាពទូទាត់សងតាមកាលកំណត់ស្របតាមលក្ខខណ្ឌដើម ឬកែប្រែនៃឧបករណ៍បំណុល។

កិច្ចសន្យាធានាហិរញ្ញវត្ថុត្រូវបានទទួលស្គាល់ដំបូងជាបំណុលតាមតម្លៃសមស្រប ដកចំណាយប្រតិបត្តិការដែលចូលរួមដោយផ្ទាល់នៅពេលបោះផ្សាយកិច្ចសន្យាធានា។ ការវាស់វែងបន្ទាប់ បំណុលត្រូវបានវាស់វែងនៅតម្លៃខ្ពស់ជាងនៃតម្លៃសំវិធានធនខាតបង់ដែលបានកំណត់ស្របតាម ស.រ.ហ.អ.ក 9 និងតម្លៃទទួលស្គាល់ដំបូង ដកចំណេញបានទទួលស្គាល់បង្កស្របតាម ស.រ.ហ.អ.ក 15។

(គ) ការឈប់ទទួលស្គាល់

ឈប់ទទួលស្គាល់ ទ្រព្យសកម្មហិរញ្ញវត្ថុ ឬផ្នែកមួយនៃទ្រព្យសកម្មហិរញ្ញវត្ថុ នៅពេល៖

(i) សិទ្ធិក្នុងកិច្ចសន្យាដើម្បីទទួលបានលំហូរសាច់ប្រាក់ពីទ្រព្យសកម្មហិរញ្ញវត្ថុត្រូវបានហួសសុពលភាព ឬនៅពេល

(ii) ក្រុមហ៊ុនសម្ព័ន្ធ និងក្រុមហ៊ុនបានផ្ទេរសិទ្ធិដើម្បីទទួលបានលំហូរសាច់ប្រាក់ពីទ្រព្យសកម្មហិរញ្ញវត្ថុ ហួសសុពលភាព ឬបានសន្មតថាកាតព្វកិច្ចដើម្បីទូទាត់លើលំហូរសាច់ប្រាក់ត្រូវបានទទួលពេញលេញ ដោយគ្មានការពន្យារពេលជាសារវន្តទៅភាគីទី៣ និងទាំង (ក) សម្ព័ន្ធ និងក្រុមហ៊ុន បានផ្ទេររាល់ហានិភ័យ និងរង្វាន់នៃទ្រព្យសកម្មទាំងអស់ ឬ (ខ) សម្ព័ន្ធ និងក្រុមហ៊ុន មិនបានផ្ទេរ ឬរក្សាទុករាល់ហានិភ័យ និងរង្វាន់នៃទ្រព្យសកម្មទាំងអស់ ប៉ុន្តែបានផ្ទេរគ្រប់គ្រងទ្រព្យសកម្ម។

សម្ព័ន្ធ និងក្រុមហ៊ុន វាយតម្លៃថាតើរក្សាហានិភ័យ និងរង្វាន់នៃម្ចាស់កម្មសិទ្ធិ។ នៅពេលមិនបានផ្ទេរ និងរក្សាហានិភ័យ និងរង្វាន់នៃទ្រព្យសកម្មទាំងអស់ និងមិនបានផ្ទេរការគ្រប់គ្រងនៃទ្រព្យសកម្ម ក្រុមហ៊ុនសម្ព័ន្ធ និងក្រុមហ៊ុន បន្តទទួលស្គាល់ទ្រព្យសកម្មដែលបន្តពាក់ព័ន្ធ។ ករណីនេះ សម្ព័ន្ធ និងក្រុមហ៊ុនទទួលស្គាល់ផងដែរនូវបំណុលពាក់ព័ន្ធ។ ការផ្ទេរទ្រព្យសកម្ម និងបំណុលពាក់ព័ន្ធ ត្រូវបានវាស់វែងផ្អែកលើមូលដ្ឋានបញ្ចាំងពីសិទ្ធិ និងកាតព្វកិច្ចដែលក្រុមហ៊ុនសម្ព័ន្ធ និងក្រុមហ៊ុនបានរក្សា។

ភ្នំពេញ អេសអ៊ីហ្វឹត ភីអិលស៊ី

(ចុះបញ្ជីពាណិជ្ជកម្មនៅព្រះរាជាណាចក្រកម្ពុជា)

កំណត់សម្គាល់ព័ត៌មានហិរញ្ញវត្ថុ (ត)

៣. សេចក្តីសង្ខេបពិគោលនយោបាយគណនេយ្យសំខាន់ៗ (ត)

៣.៤ ឧបករណ៍ហិរញ្ញវត្ថុ (ត)

(ក) ការឈប់ទទួលស្គាល់ (ត)

ការបន្តការពាក់ព័ន្ធ ដែលបានពីទម្រង់នៃការធានាលើការផ្ទេរទ្រព្យសកម្មត្រូវបានវាស់វែងនៅតម្លៃទាបជាងនៃតម្លៃយោងនៃទ្រព្យសកម្ម និងតម្លៃអតិបរមានៃតម្លៃតបស្នងដែលសម្ព័ន្ធ និងក្រុមហ៊ុនអាចត្រូវបានតម្រូវឱ្យបង់ឡើងវិញ។

ការឈប់ទទួលស្គាល់ទ្រព្យសកម្មហិរញ្ញវត្ថុ នៅពេលភាពខុសគ្នារវាងតម្លៃយោង (ត្រូវបានវាស់វែងនៅកាលបរិច្ឆេទឈប់ទទួលស្គាល់) ហើយតម្លៃតបស្នងបានទទួល (រួមមានទ្រព្យសកម្មថ្មីណាមួយ ដកបំណុលថ្មីណាមួយដែលបានទទួល) ត្រូវបានទទួលស្គាល់ក្នុងចំណេញ ឬខាត។

បំណុលហិរញ្ញវត្ថុ ឬផ្នែកមួយនៃបំណុលហិរញ្ញវត្ថុ គឺត្រូវបានឈប់ទទួលស្គាល់នៅពេលដែលកាតព្វកិច្ចដែលត្រូវបានបញ្ជាក់ក្នុងកិច្ចសន្យាមិនត្រូវបានដកចេញ លុបចោល ឬហួសសុពលភាព។ ការឈប់ទទួលស្គាល់បំណុលហិរញ្ញវត្ថុ នៅពេលដែលភាពខុសគ្នារវាងតម្លៃយោង និងតម្លៃតបស្នងបានបង់ដែលរួមមានទ្រព្យសកម្មណាដែលមិនមែនជាសាច់ប្រាក់ត្រូវបានផ្ទេរ ឬបំណុលត្រូវបានទទួល ត្រូវបានទទួលស្គាល់ក្នុងចំណេញ ឬខាត។

(ឃ) ការកាត់កងឧបករណ៍ហិរញ្ញវត្ថុ

ទ្រព្យសកម្ម និងបំណុលហិរញ្ញវត្ថុត្រូវបានកាត់កងជាមួយគ្នា ហើយចំនួនសុទ្ធត្រូវបានបង្ហាញក្នុងរបាយការណ៍ស្ថានភាពហិរញ្ញវត្ថុ នៅពេលដែលក្រុមហ៊ុនមានសិទ្ធិស្របច្បាប់ក្នុងការកាត់កងតម្លៃដែលបានកត់ត្រា និងនៅពេលមានបំណងទូទាត់តាមមូលដ្ឋានសុទ្ធ ដើម្បីកាត់កងទ្រព្យសកម្ម និងទូទាត់បំណុលក្នុងពេលដំណាលគ្នា។

ការកត់ត្រាគណនេយ្យសម្រាប់ការផ្ទេរទ្រព្យសកម្មហិរញ្ញវត្ថុដែលមិនគោរពលក្ខខណ្ឌ សម្រាប់ការឈប់ទទួលស្គាល់ ក្រុមហ៊ុនមិនត្រូវកាត់កងទ្រព្យសកម្មដែលត្រូវបានផ្ទេរ និងបំណុលពាក់ព័ន្ធឡើយ។

៣.៥ ទ្រព្យ រោងចក្រ និងបរិក្ខារ

(ក) ការទទួលស្គាល់ និងការវាស់វែង

ទ្រព្យ រោងចក្រ និងបរិក្ខារ ត្រូវបានវាស់វែងនៅថ្លៃដើម ដករំលស់បង្គរ និងការថយចុះតម្លៃបង្គរ។ គោលនយោបាយសម្រាប់ទទួលស្គាល់ និងវាស់វែងការថយចុះតម្លៃមាននៅក្នុងកំណត់សម្គាល់លេខ ៣.១០(ខ)នៃរបាយការណ៍ហិរញ្ញវត្ថុ។

ក្រុមហ៊ុន អេសអិហ្វធីត ភីអិលស៊ី

(ចុះបញ្ជីពាណិជ្ជកម្មនៅព្រះរាជាណាចក្រកម្ពុជា)

កំណត់សម្គាល់ព័ត៌មានហិរញ្ញវត្ថុ (ត)

៣. សេចក្តីសង្ខេបពីគោលនយោបាយគណនេយ្យសំខាន់ៗ (ត)

៣.៥ ទ្រព្យ រោងចក្រ និងបរិក្ខារ (ត)

(ក) ការទទួលស្គាល់ និងការវាស់វែង (ត)

ថ្លៃដើមទ្រព្យសកម្មរួមមានរាល់ការចំណាយដោយផ្ទាល់លើការទិញទ្រព្យសកម្ម និងថ្លៃដើមដោយផ្ទាល់ដទៃទៀត ដែលបាននាំទ្រព្យសកម្មមកក្រោមលក្ខខណ្ឌប្រើប្រាស់ ដែលបានគ្រោងទុក និងចំណាយក្នុងការរំលំនិងរុះរើ និងធ្វើឱ្យទីធ្លាដូចដើមវិញ។ ចំណាយក្នុងការសាងសង់ដោយខ្លួនឯងក៏ត្រូវរាប់បញ្ចូលថ្លៃដើមសំភារៈ កំលាំងពលកម្មផ្ទាល់ និងចំណាយដោយផ្ទាល់ផ្សេងទៀត ដោយមិនរាប់បញ្ចូលចំណូលផ្ទៃក្នុង។ សម្រាប់ទ្រព្យសកម្មគោរពទៅតាមលក្ខខណ្ឌ បន្ទុកកម្ចីត្រូវបានធ្វើមូលធននីយកម្មស្របតាមគោលនយោបាយគណនេយ្យលើចំណាយកម្ចីក្នុងកំណត់សម្គាល់លេខ ៣.១៦ នៃរបាយការណ៍ហិរញ្ញវត្ថុ។

នៅពេលផ្នែកសំខាន់ណាមួយនៃទ្រព្យ រោងចក្រ និងបរិក្ខារ មានអាយុកាលប្រើប្រាស់ផ្សេងគ្នា ត្រូវបានចាត់ទុកដោយឡែកជាផ្នែកនៃទ្រព្យ រោងចក្រ និងបរិក្ខារ។

(ខ) ចំណាយបន្ទាប់

ចំណាយនៃការផ្លាស់ប្តូរផ្នែកណាមួយនៃទ្រព្យ រោងចក្រ និងបរិក្ខារ ត្រូវរាប់បញ្ចូលជាតម្លៃយោងរបស់ទ្រព្យសកម្ម ឬបានទទួលស្គាល់ជាទ្រព្យសកម្មដាច់ដោយឡែក នៅពេលដែលមានភាពប្រាកដថាផលប្រយោជន៍សេដ្ឋកិច្ចនាពេលអនាគតដែលពាក់ព័ន្ធនឹងទ្រព្យសកម្មនេះ នឹងហូរចូលមកក្នុងក្រុមហ៊ុនសម្ព័ន្ធ និងក្រុមហ៊ុន ហើយចំណាយទាំងនោះអាចត្រូវបានវាស់វែងគួរឱ្យជឿជាក់ប៉ុណ្ណោះ។ តម្លៃយោងនៃការផ្លាស់ប្តូរផ្នែកណាមួយដែលបានប្តូរ ត្រូវបានឈប់ទទួលស្គាល់។ រាល់ចំណាយទៅលើការជួសជុល និងការថែទាំផ្សេងៗ ត្រូវបានកត់ត្រានៅក្នុងចំណេញ ឬខាតនៅពេលដែលប្រតិបត្តិការនោះបានកើតឡើង។

(គ) រំលស់

អាយុកាលប្រើប្រាស់ដីមិនកំណត់ ដូចនេះដីមិនរំលស់ទេ។ ទ្រព្យសកម្មស្ថិតក្រោមការសាងសង់រួមមានទ្រព្យ រោងចក្រ និងបរិក្ខារ មិនត្រូវបានរំលស់ទេ ដោយសារតែទ្រព្យសកម្មទាំងនោះមិនទាន់រួចរាល់សម្រាប់ការប្រើប្រាស់។

ទ្រព្យ រោងចក្រ និងបរិក្ខារ ត្រូវបានធ្វើរំលស់តាមវិធីសាស្ត្ររំលស់ថេរ តាមតម្លៃដែលអាចរំលស់បានលើអាយុកាលប្រើប្រាស់ប៉ាន់ស្មានដែលនៅសល់។

អាគារ និង ហេដ្ឋារចនាសម្ព័ន្ធ	២០
ម៉ាស៊ីន	១០
ទោចក្រយានយន្ត ឧបករណ៍ និង កុំព្យូទ័រ	៣-៥

ឆ្នាំ

ក្រុមហ៊ុន អេសអិហ្វធីស ភីអិលស៊ី

(ចុះបញ្ជីពាណិជ្ជកម្មនៅព្រះរាជាណាចក្រកម្ពុជា)

កំណត់សម្គាល់ព័ត៌មានហិរញ្ញវត្ថុ (ត)

៣. សេចក្តីសង្ខេបពិគោលនយោបាយគណនេយ្យសំខាន់ៗ (ត)

៣.៥ ទ្រព្យ រោងចក្រ និងបរិក្ខារ (ត)

(ក) រំលស់ (ត)

តម្លៃកាកសំណល់ អាយុកាលប្រើប្រាស់ និងវិធីសាស្ត្ររំលស់ត្រូវបានត្រួតពិនិត្យឡើងនៅរៀងរាល់ចុងការិយបរិច្ឆេទរាយការណ៍នីមួយៗ និងត្រូវបានកែតម្រូវការជាក់ស្តែង។

(ឃ) ការឈប់ទទួលស្គាល់

ផ្នែកនៃទ្រព្យ រោងចក្រ និងបរិក្ខារ គឺត្រូវបានឈប់ទទួលស្គាល់នៅពេលលក់ ឬនៅពេលដែលមិនមានផ្តល់អត្ថប្រយោជន៍សេដ្ឋកិច្ចនាពេលអនាគតដែលរំពឹងទុកពីការប្រើប្រាស់ ឬលក់។ រាល់ការចំណេញ ឬខាតដែលកើតចេញពីការឈប់ទទួលស្គាល់ទ្រព្យសកម្ម ត្រូវទទួលស្គាល់ក្នុងចំណេញ ឬខាត។

៣.៦ ទ្រព្យវិនិយោគ

ទ្រព្យវិនិយោគ គឺជាទ្រព្យដែលទុកដើម្បីទទួលបានចំណូលពីការជួល ឬសម្រាប់ធ្វើឱ្យដើមទុនឬទាំងពីរ។ ទ្រព្យវិនិយោគត្រូវបានវាស់វែងដំបូងនៅថ្ងៃដើម រួមទាំងចំណាយប្រតិបត្តិការ។ ក្រុមហ៊ុនសម្ព័ន្ធនិងក្រុមហ៊ុនប្រើគំរូថ្លៃដើមក្នុងការវាស់វែងទ្រព្យវិនិយោគរបស់ខ្លួន បន្ទាប់ពីការទទួលស្គាល់ដំបូង ។ ទ្រព្យវិនិយោគ ត្រូវបានបង្ហាញនៅថ្ងៃដើមដករំលស់បង្គរ និងការខាតបង់ការថយចុះតម្លៃបង្គរ។ គោលនយោបាយនៃការទទួលស្គាល់ និងការវាស់វែងនៃការខាតបង់ការថយចុះតម្លៃស្របតាមកំណត់សម្គាល់លេខ ៣.១០(ខ) នៃរបាយការណ៍ហិរញ្ញវត្ថុ។

ថ្លៃដើមរួមមានថ្លៃទិញ និងចំណាយដែលចូលរួមក្នុងថ្លៃដើមដើម្បីនាំយកទ្រព្យវិនិយោគមកកាន់ទីតាំង និងលក្ខខណ្ឌសម្រាប់គោលបំណងប្រើប្រាស់ជាទ្រព្យវិនិយោគ។ ចំណាយសាងសង់ទ្រព្យវិនិយោគខ្លួនឯងរួមមានចំណាយសំភារៈ កំលាំងពលកម្មផ្ទាល់ និងចំណាយចូលរួមដោយផ្ទាល់ផ្សេងទៀត។ សម្រាប់ទ្រព្យសកម្មដែលគោរពលក្ខខណ្ឌគ្រប់គ្រាន់ បន្ទុកកម្ចីត្រូវបានធ្វើមូលធននីយកម្មស្របតាមគោលនយោបាយគណនេយ្យស្តីពីបន្ទុកកម្ចីក្នុងកំណត់សម្គាល់លេខ ៣.១៦ នៃរបាយការណ៍ហិរញ្ញវត្ថុ ។

ទ្រព្យវិនិយោគ ត្រូវបានឈប់ទទួលស្គាល់នៅពេលដែលត្រូវបានលក់ចេញ ឬនៅពេល ដក ចេញជាអចិន្ត្រៃយ៍ពីការប្រើប្រាស់ និងគ្មានផលប្រយោជន៍សេដ្ឋកិច្ចនាពេលអនាគតត្រូវបានរំពឹងពីការលក់។ ចំណេញ និងខាតណាមួយ ដែលកើតឡើងចេញពីការឈប់ទទួលស្គាល់ទ្រព្យសកម្មត្រូវបានទទួលស្គាល់ក្នុងចំណេញ ឬខាត។ ការផ្ទេរត្រូវបានធ្វើឡើងទៅ ឬពីទ្រព្យវិនិយោគ តែនៅពេលដែលមានការផ្លាស់ប្តូរក្នុងការប្រើប្រាស់ប៉ុណ្ណោះ។ សម្រាប់ការផ្ទេរទ្រព្យវិនិយោគ ត្រូវធ្វើឡើងក្នុងតម្លៃសមស្របចំពោះម្ចាស់កាន់កាប់ទ្រព្យ ការវាស់វែងបន្ទាប់ គឺនៅតម្លៃសមស្របនៅថ្ងៃផ្លាស់ប្តូរការប្រើប្រាស់។ សម្រាប់ការ ផ្ទេរពីម្ចាស់កាន់កាប់ទ្រព្យទៅទ្រព្យវិនិយោគភាពខុសគ្នាណាមួយដែលកើតឡើងនៅផ្លាស់ប្តូរការ ប្រើប្រាស់រវាងតម្លៃយោងរបស់ធាតុមុនពេលផ្ទេរ និងតម្លៃសមស្រប ត្រូវបានទទួលស្គាល់ដោយ ផ្ទាល់ទៅក្នុងមូលធន ដូចការវាយតម្លៃទ្រព្យ រោងចក្រ និងបរិក្ខារឡើងវិញ។

ភ្នំពេញ អេសអ៊ីហ្វឹត ភីអិលស៊ី

(ចុះបញ្ជីពាណិជ្ជកម្មនៅព្រះរាជាណាចក្រកម្ពុជា)

កំណត់សម្គាល់ព័ត៌មានហិរញ្ញវត្ថុ (ត)

៣. សេចក្តីសង្ខេបពិគោលនយោបាយគណនេយ្យសំខាន់ៗ (ត)

៣.៧ សន្និធិ

សន្និធិត្រូវបានវាស់នៅតម្លៃទាបនៃថ្លៃដើម និងតម្លៃពិតប្រាកដ។ តម្លៃពិតប្រាកដ គឺជាតម្លៃដែលបានស្មានលក់នៅក្នុងដំណើរការអាជីវកម្មធម្មតា ដកចំណាយប៉ាន់ស្មានដើម្បីបញ្ចប់ និងចំណាយប៉ាន់ស្មានដើម្បីលក់។

៣.៨ កិច្ចសន្យាទ្រព្យសកម្ម/បំណុល

កិច្ចសន្យាទ្រព្យសកម្ម គឺជាសិទ្ធិទទួលបានតម្លៃតបស្នងជាការដោះដូរនឹងទំនិញ ឬសេវាដែលបានផ្ទេរទៅឱ្យអតិថិជននៅពេលដែលសិទ្ធិគឺជាលក្ខខណ្ឌជាជាងពេលវេលាកន្លងផុត (ឧទាហរណ៍ សមត្ថភាពរបស់ក្រុមហ៊ុន)។ គោលនយោបាយនៃការទទួលស្គាល់ និងការវាស់វែងនៃការខាតបង់ការចុះតម្លៃស្របតាមកំណត់សម្គាល់លេខ ៣.១០(ក) នៃរបាយការណ៍ហិរញ្ញវត្ថុ។
កិច្ចសន្យាបំណុល គឺជាកាតព្វកិច្ចក្នុងការផ្ទេរទំនិញ ឬសេវាដល់អតិថិជន ដែលក្រុមហ៊ុនសម្ព័ន្ធ និងក្រុមហ៊ុនបានទទួលតម្លៃតបស្នង ឬចេញវិក័យបត្រទៅអតិថិជន។

៣.៩ សាច់ប្រាក់ និងសាច់ប្រាក់សមមូល

សម្រាប់គោលបំណងនៃរបាយការណ៍លំហូរសាច់ប្រាក់ សាច់ប្រាក់និងសមមូលសាច់ប្រាក់ រួមមានសាច់ប្រាក់ក្នុងដៃ សមតុល្យនៅធនាគារនិងប្រាក់បញ្ញើរយៈពេលខ្លី មានសន្ទនីយភាពវិនិយោគដែលមានកាលវិភាគប្រចាំខែ ឬតិចជាងនេះ ដែលអាចប្តូរបានភ្លាមៗទៅជាសាច់ប្រាក់ ហើយដែលអាចប្រឈមនឹងហានិភ័យតិចតួចនៃការធ្លាក់ប្តូរតម្លៃ។

៣.១០ ការចុះតម្លៃនៃទ្រព្យសកម្ម

(ក) ការចុះតម្លៃនៃទ្រព្យសកម្មហិរញ្ញវត្ថុ និងកិច្ចសន្យាហិរញ្ញវត្ថុ

ទ្រព្យសកម្មហិរញ្ញវត្ថុត្រូវបានវាស់វែងនៅថ្លៃដើមរំលស់ កិច្ចសន្យាទ្រព្យសកម្ម និងការធានាហិរញ្ញវត្ថុនឹងជាកម្មវត្ថុនៃការចុះតម្លៃតាមការតម្រូវក្នុងស្តង់ដារ ស.វ.ហ.អ.ក ៩ ឧបករណ៍ហិរញ្ញវត្ថុដែលពាក់ព័ន្ធនឹងការទទួលស្គាល់ការខាតបង់ឥណទានរំពឹងទុកលើទ្រព្យសកម្មហិរញ្ញវត្ថុ។ ការខាតបង់ឥណទានរំពឹងទុក គឺការប្តឹងមធ្យមនៃការខាតបង់ឥណទានជាមួយហានិភ័យនៃការខកខានមិនបានទូទាត់បំណុលដែលបានកើតឡើង។

ក្រុមហ៊ុន អេសអិហ្វធីស ភីអិលស៊ី

(ចុះបញ្ជីពាណិជ្ជកម្មនៅព្រះរាជាណាចក្រកម្ពុជា)

កំណត់សម្គាល់ព័ត៌មានហិរញ្ញវត្ថុ (ត)

៣. សេចក្តីសង្ខេបពីគោលនយោបាយគណនេយ្យសំខាន់ៗ (ត)

៣.១០ ការថយចុះតម្លៃនៃទ្រព្យសកម្ម (ត)

(ក) ការយថុះតម្លៃនៃទ្រព្យសកម្មហិរញ្ញវត្ថុ និងកិច្ចសន្យាហិរញ្ញវត្ថុ (ត)

សម្ព័ន្ធ និងក្រុមហ៊ុនវាស់វែងសំវិធានធនខាតបង់នៅចំនួនទឹកប្រាក់ស្មើនឹងអាយុកាលការខាតបង់ ឥណទានរំពឹងទុក លើកលែងចំណុចខាងក្រោមនេះដែលត្រូវបានវាស់វែង ១២ខែលើការខាតបង់ ឥណទានរំពឹងទុក៖

- មូលបត្របំណុល ត្រូវបានកំណត់ដើម្បីឱ្យមានហានិភ័យឥណទាននៅកម្រិតទាបនៅកាលបរិច្ឆេទរាយការណ៍ និង
- មូលបត្របំណុលផ្សេងទៀត និងសមតុល្យធនាគារសម្រាប់ហានិភ័យឥណទាន (ឧទាហរណ៍ ហានិភ័យនៃការខកខានមិនបានទូទាត់សងបំណុល កើតឡើងលើអាយុកាលត្រូវបានរំពឹងទុក នៃឧបករណ៍ហិរញ្ញវត្ថុ) មិនបានកើនឡើងជាសារវន្តចាប់តាំងពីការទទួលស្គាល់លើកដំបូង។

សម្រាប់គណនីត្រូវទទួល និងកិច្ចសន្យាទ្រព្យសម្បត្តិ សម្ព័ន្ធ និងក្រុមហ៊ុន បានអនុវត្តតាមវិធីសាស្ត្រសាមញ្ញដែលកំណត់ដោយ ស.រ.ហ.អ.ក ៩ ដើម្បីវាស់វែងសំវិធានធនខាតបង់នៅចំនួនដែលស្មើនឹងអាយុកាលការខាតបង់ឥណទានរំពឹងទុក។

នៅពេលកំណត់ថាហានិភ័យនៃទ្រព្យសកម្មហិរញ្ញវត្ថុបានកើនឡើងគួរឱ្យកត់សម្គាល់ចាប់ពីការទទួលស្គាល់ដំបូង និងនៅពេលបានប៉ាន់ស្មានការខាតបង់ឥណទានរំពឹងទុក សម្ព័ន្ធ និងក្រុមហ៊ុនត្រូវពិចារណាឱ្យសមហេតុផល និងមានព័ត៌មានគាំទ្រដែលពាក់ព័ន្ធ ហើយអាចរកបានដោយមិនចាំបាច់ចំណាយ និងប្រឹងប្រែង។ ព័ត៌មានទាំងនេះរួមទាំងព័ត៌មានបរិមាណ (quantitative) និងព័ត៌មានគុណភាព (Qualitative) ហើយវិភាគដោយផ្អែកលើបទពិសោធន៍ពីមុនរបស់សម្ព័ន្ធ និង ក្រុមហ៊ុន និងការវាយតម្លៃឥណទានដែលបានជូនដំណឹង ព្រមទាំងព័ត៌មាននាពេលអនាគត។

សម្ព័ន្ធ និងក្រុមហ៊ុន ត្រូវសន្មតថាហានិភ័យឥណទានចំពោះទ្រព្យសកម្មហិរញ្ញវត្ថុបានកើនឡើងគួរឱ្យកត់សម្គាល់ ប្រសិនបើហួសកាលកំណត់ច្រើនជាង ៣០ ថ្ងៃ។

សម្ព័ន្ធ និងក្រុមហ៊ុន ពិចារណាលើទ្រព្យសកម្មហិរញ្ញវត្ថុដែលខកខានមិនបានទូទាត់សងបំណុលនៅពេល៖

- អ្នកខ្ចីមិនមានលទ្ធភាពសងឥណទានរបស់ខ្លួនទៅសម្ព័ន្ធ និងក្រុមហ៊ុនបានទាំងស្រុងដោយមិនបានពិចារណា លើការលើកកម្ពស់ឥណទានណាមួយដោយសម្ព័ន្ធ និង ក្រុមហ៊ុន ឬ
- ការទូទាត់តាមកិច្ចសន្យានៃទ្រព្យសកម្មហិរញ្ញវត្ថុ ដែលហួសកាលកំណត់ច្រើនជាង ៩០ថ្ងៃ លើកលែងតែសម្ព័ន្ធ និងក្រុមហ៊ុន មានហេតុផល និងព័ត៌មានគាំទ្រច្បាស់លាស់ ដើម្បីបង្ហាញថាលក្ខណៈវិនិច្ឆ័យសមរម្យនៃការយឺតក្នុងការខកខានសងបំណុល។

ភ្នំពេញ អេសអ៊ីហ្វឹត ភីអិលស៊ី

(ចុះបញ្ជីពាណិជ្ជកម្មនៅព្រះរាជាណាចក្រកម្ពុជា)

កំណត់សម្គាល់ព័ត៌មានហិរញ្ញវត្ថុ (ត)

៣. សេចក្តីសង្ខេបពិគោលនយោបាយគណនេយ្យសំខាន់ៗ (ត)

៣.១០ ការថយចុះតម្លៃនៃទ្រព្យសកម្ម (ត)

(ក) ការយថុះតម្លៃនៃទ្រព្យសកម្មហិរញ្ញវត្ថុ និងកិច្ចសន្យាហិរញ្ញវត្ថុ (ត)

អាយុកាលការបាត់បង់ឥណទានរំពឹងទុក ត្រូវបានរំពឹងទុកថា ខាតបង់ឥណទានដែលបណ្តាលមកពី ព្រឹត្តិការណ៍ដែលអាចខកខានមិនទាន់បានសងបំណុលទាំងអស់ លើអាយុកាលដែលបានរំពឹងទុក នៃឧបករណ៍ហិរញ្ញវត្ថុ។

១២ខែ ចំពោះការខាតបង់ឥណទានរំពឹងទុក គឺជាចំនួននៃអាយុកាលការខាតបង់ឥណទានរំពឹងទុក ដែលបង្ហាញពី ការខាតបង់ឥណទានរំពឹងទុកដែលបណ្តាលមកពីព្រឹត្តិការណ៍ខកខានមិនបានសង បំណុលលើឧបករណ៍ហិរញ្ញវត្ថុ ដែលអាចកើតមានក្នុងរយៈពេល ១២ខែបន្ទាប់ពីកាលបរិច្ឆេទរាយ ការណ៍។

រយៈពេលអតិបរមា សម្រាប់ពិចារណានៅពេលធ្វើការប៉ាន់ស្មានការខាតបង់ឥណទានរំពឹងទុកគឺជា រយៈពេលអតិបរមានៃកិច្ចសន្យាដែល សម្ព័ន្ធ និងក្រុមហ៊ុនរំពឹងថា នឹងប្រឈមនឹងហានិភ័យ ឥណទាន។

ការខាតបង់ឥណទានរំពឹងទុកគឺធ្វើការប៉ាន់ស្មានទម្ងន់ប្រូបាបនៃការខាតបង់ឥណទាន (ឧ. តម្លៃនា ពេលបច្ចុប្បន្ននៃឱនភាពសាច់ប្រាក់សរុប) លើអាយុកាលរំពឹងទុកនៃឧបករណ៍ហិរញ្ញវត្ថុ។ ឱនភាព សាច់ប្រាក់ ខុសគ្នាពីលំហូរសាច់ប្រាក់ដែលរបស់ក្រុមហ៊ុនដោយអនុលោមតាមកិច្ចសន្យា និងលំហូរ សាច់ប្រាក់ដែលក្រុមហ៊ុនរំពឹងទុកថានឹងទទួលបាន។

ការខាតបង់ឥណទានរំពឹងទុក ត្រូវបានអប្បបរមានៅអត្រាការប្រាក់ប្រសិទ្ធិភាពនៃទ្រព្យសកម្មហិរញ្ញ វត្ថុ។

នៅការិយបរិច្ឆេទរាយការណ៍គណនេយ្យនីមួយៗ សម្ព័ន្ធ និងក្រុមហ៊ុន ត្រូវវាយតម្លៃថាតើទ្រព្យសកម្ម ហិរញ្ញវត្ថុដែលបានទទួលស្គាល់តាមថ្លៃដើមរំលស់ ត្រូវបានថយចុះឥណទានដែរឬទេ។ ទ្រព្យសកម្ម ហិរញ្ញវត្ថុ ត្រូវបានថយចុះឥណទាននៅពេលដែលព្រឹត្តិការណ៍មួយ ឬច្រើន ធ្វើឱ្យប៉ះពាល់ដល់លំហូរ សាច់ប្រាក់នាពេលអនាគតដែលត្រូវបានប៉ាន់ស្មាននៃទ្រព្យសម្បត្តិហិរញ្ញវត្ថុ ដែលបានកើតឡើងនោះ។ ភស្តុតាងដែលបង្ហាញថាទ្រព្យសកម្មហិរញ្ញវត្ថុមានការថយចុះឥណទាន រួមមានទិន្នន័យនៃការអង្កេត ពីព្រឹត្តិការណ៍ដូចខាងក្រោម៖

- ការមានបញ្ហាផ្នែកហិរញ្ញវត្ថុគួរឱ្យកត់សម្គាល់របស់ក្រុមហ៊ុនបោះផ្សាយ ឬអ្នកខ្ចី
- ការបំពានកិច្ចសន្យា ដូចជាការខកខានមិនបានសងបំណុលពីមុន
- ស្ថានភាពផ្នែកសេដ្ឋកិច្ចរបស់អ្នកខ្ចីមិនសូវល្អ និងការឱ្យខ្ចីដោយមិនបានពិចារណាល្អិតល្អន់
- អ្នកខ្ចីអាចនឹងក្ស័យធន ឬការរៀបចំហិរញ្ញវត្ថុឡើងវិញផ្សេងទៀត
- ការមិនមានទីផ្សារសកម្មសម្រាប់ទ្រព្យសកម្មហិរញ្ញវត្ថុដោយសារតែបញ្ហាហិរញ្ញវត្ថុ
- ការទិញ ឬប្រភពដើមនៃទ្រព្យសកម្មហិរញ្ញវត្ថុ នៅតម្លៃអប្បបរមាខ្លាំងដែលឆ្លុះបញ្ចាំងពីការកើត ឡើងនៃការខាតបង់ឥណទាន។

ក្រុមហ៊ុន អេសអិហ្វធីស ភីអិលស៊ី

(ចុះបញ្ជីពាណិជ្ជកម្មនៅព្រះរាជាណាចក្រកម្ពុជា)

កំណត់សម្គាល់ព័ត៌មានហិរញ្ញវត្ថុ (ត)

៣. សេចក្តីសង្ខេបពីគោលនយោបាយគណនេយ្យសំខាន់ៗ (ត)

៣.១០ ការថយចុះតម្លៃនៃទ្រព្យសកម្ម (ត)

(ក) ការយថុះតម្លៃនៃទ្រព្យសកម្មហិរញ្ញវត្ថុ និងកិច្ចសន្យាហិរញ្ញវត្ថុ (ត)

ចំនួនទឹកប្រាក់នៃកាខាតបង់ការថយចុះតម្លៃ (បញ្ហាស) ត្រូវទទួលស្គាល់ចំណេញ ឬខាត ជាការ ចំណេញ ឬខាតបង់ការថយចុះតម្លៃ។

តម្លៃយោងដុលនៃទ្រព្យសកម្ម ត្រូវបានលុបចេញពីបញ្ជី (ផ្នែកខ្លះ ឬទាំងអស់) ដើម្បីកំណត់ថាមិន អាចនឹងប្រមូលត្រលប់មកវិញបាន។ ជាទូទៅ នៅពេលដែលសម្ព័ន្ធ និងក្រុមហ៊ុន កំណត់ថាកូន បំណុលមិនមានទ្រព្យសកម្ម ឬប្រភពចំណូលណាដែលអាចបង្កើតឱ្យមានលំហូរសាច់ប្រាក់គ្រប់គ្រាន់ ដើម្បីទូទាត់សងប្រាក់ដែលបានលុបចេញពីបញ្ជី។ ទោះជាយ៉ាងណាក៏ដោយ ទ្រព្យសកម្ម ហិរញ្ញវត្ថុ ដែលបានលុបចេញពីបញ្ជី នៅតែជាកម្មវត្ថុក្នុងការអនុវត្តដើម្បីឱ្យស្របតាមនីតិវិធីរបស់ សម្ព័ន្ធ និង ក្រុមហ៊ុន សម្រាប់ការទទួលបានត្រលប់មកវិញនូវទឹកប្រាក់ដែលនៅជំពាក់។

(ខ) ការថយចុះតម្លៃនៃទ្រព្យសកម្មមិនមែនហិរញ្ញវត្ថុ

តម្លៃយោងនៃទ្រព្យសកម្មមិនមែនហិរញ្ញវត្ថុ (លើកលែង សន្និធិ ទ្រព្យសកម្មហិរញ្ញវត្ថុ ទ្រព្យវិនិយោគ ត្រូវបានវាស់វែងនៅតម្លៃសមស្រប) ត្រូវបានត្រួតពិនិត្យឡើងវិញនៅចំណាច់ការិយបរិច្ឆេទនៃការវាយ ការណ៍នីយមួយៗ ដើម្បីកំណត់ថាមានការចង្អុលបង្ហាញការថយចុះតម្លៃនៃទ្រព្យសកម្មមិនមែន ហិរញ្ញវត្ថុដែរឬទេ។ ប្រសិនបើការចង្អុលបង្ហាញថាមានការថយចុះតម្លៃ ក្រុមហ៊ុនសម្ព័ន្ធ និងក្រុមហ៊ុន ត្រូវធ្វើការប៉ាន់ស្មានតម្លៃដែលអាចប្រមូលត្រលប់មកវិញរបស់ទ្រព្យសកម្មនោះ។

គោលបំណងនៃការតេស្តនៃការថយចុះតម្លៃនេះ ដើម្បីកំណត់ពីទ្រព្យសកម្មដែលត្រូវដាក់ទៅក្នុងក្រុម តូចជាងគេនៃទ្រព្យសកម្មដែលលំហូរសាច់ប្រាក់បានពីការប្រើប្រាស់បន្តដែលពឹងផ្អែកខ្លាំងលើលំ ហូរសាច់ប្រាក់នៃទ្រព្យសកម្មមិនមែនហិរញ្ញវត្ថុ ឬអង្គភាពប្រមូលសាច់ប្រាក់ (CGUs)។

ទឹកប្រាក់ដែលអាចប្រមូលត្រលប់មកវិញនៃទ្រព្យសកម្ម ឬ CGUs គឺខ្ពស់ជាងតម្លៃសមស្របដកនឹង ថ្លៃដើមក្នុងការលក់ និងតម្លៃក្នុងការប្រើប្រាស់។ ក្នុងការវាយតម្លៃលើតម្លៃក្នុងការប្រើប្រាស់ លំហូរ សាច់ប្រាក់នាពេលអនាគតដែលបានប៉ាន់ស្មាន ត្រូវបានអប្បបរមាទៅជាតម្លៃបច្ចុប្បន្នដោយប្រើប្រាស់ អត្រាអប្បបរមាមុនបង់ពន្ធ ដែលឆ្លុះបញ្ចាំងពីការវាយតម្លៃទីផ្សារបច្ចុប្បន្ននៃតម្លៃប្រាក់តាមពេលវេលា និងហានិភ័យជាក់លាក់នៃទ្រព្យសកម្ម ឬ CGU នោះ។ ក្នុងការកំណត់តម្លៃសមស្របដកថ្លៃដើមនៃ ការលក់ ប្រតិបត្តិការទីផ្សារបច្ចុប្បន្ននឹងត្រូវបានគេយកមកពិចារណា។ ប្រសិនបើមិនមានប្រតិបត្តិការ ដូចនោះទេ វិធីសាស្ត្រវាយតម្លៃសមរម្យនឹងត្រូវបានយកមកប្រើ។

នៅពេលដែលតម្លៃយោងនៃទ្រព្យសកម្មលើសពីចំនួនទឹកប្រាក់ដែលអាចប្រមូលត្រលប់មកវិញ តម្លៃ យោងនៃទ្រព្យសកម្មនោះ ត្រូវកាត់បន្ថយទៅចំនួនទឹកប្រាក់ដែលអាចប្រមូលត្រលប់មកវិញ។ ការ ខាតបង់ការថយចុះតម្លៃ ត្រូវបានទទួលស្គាល់ក្នុងចំណេញ ឬខាត លើកលែងទ្រព្យសកម្មដែលវាយ តម្លៃឡើងវិញពីមុនលើស ត្រូវបានទទួលស្គាល់ក្នុងចំណេញលម្អិតផ្សេងៗ។ ករណីក្រោយៗទៀត ការថយចុះតម្លៃត្រូវការទទួលស្គាល់ក្នុងចំណេញលម្អិតផ្សេងៗ តាមចំនួនទឹកប្រាក់នៃការវាយតម្លៃ ឡើងវិញពីមុន។

ក្រុមហ៊ុន អេសអិហ្វឌី ភីអិលស៊ី

(ចុះបញ្ជីពាណិជ្ជកម្មនៅព្រះរាជាណាចក្រកម្ពុជា)

កំណត់សម្គាល់ព័ត៌មានហិរញ្ញវត្ថុ (ត)

៣. សេចក្តីសង្ខេបពីគោលនយោបាយគណនេយ្យសំខាន់ៗ (ត)

៣.១០ ការថយចុះតម្លៃនៃទ្រព្យសកម្ម (ត)

(២) ការថយចុះតម្លៃនៃទ្រព្យសកម្មមិនមែនហិរញ្ញវត្ថុ (ត)

ការវាយតម្លៃ ត្រូវធ្វើឡើងនៅកាលបរិច្ឆេទរាយការណ៍នីមួយៗ នៅពេលដែលមានការចង្អុលបង្ហាញណាមួយថាការខាតបង់ការថយចុះតម្លៃដែលបានទទួលស្គាល់ពីមុនត្រូវមិនមានទៀតនោះទេ ឬអាចថយចុះ។ ការខាតបង់ការថយចុះតម្លៃ នឹងត្រូវបានកត់ត្រាបញ្ជាសមកវិញប្រសិនបើមានការប្រែប្រួលការប៉ាន់ស្មាន ដែលត្រូវបានប្រើប្រាស់ដើម្បីកំណត់តម្លៃនៃទ្រព្យសកម្មដែលអាចប្រមូលបានមកវិញ ចាប់ពីការខាតបង់ការថយចុះតម្លៃត្រូវបានកត់ត្រាចុងក្រោយ។ ការកត់ត្រាបញ្ជាសមកវិញនៃការខាតបង់ការថយចុះតម្លៃ ត្រូវបានរឹតត្បិតដោយតម្លៃយោងរបស់ទ្រព្យសកម្មដែលបានកំណត់ថាមិនមានការខាតបង់លើការថយចុះតម្លៃ ដែលត្រូវបានទទួលស្គាល់សម្រាប់ទ្រព្យសកម្មនៅក្នុងឆ្នាំមុន។ ការកត់ត្រាបញ្ជាសមកវិញនេះ ត្រូវបានទទួលស្គាល់ក្នុងចំណេញ ឬខាត លុះត្រាតែទ្រព្យសកម្មនោះត្រូវបានវាស់វែងនៅតម្លៃដែលបានវាយតម្លៃឡើងវិញ។ ករណីនេះ ត្រូវចាត់ទុកថាជាការកើនឡើងនៃការវាយតម្លៃឡើងវិញ។

៣.១១ ដើមទុន

ភាគហ៊ុនធម្មតា

ភាគហ៊ុនធម្មតា ជាឧបករណ៍មូលបត្រកម្មសិទ្ធិ។ ឧបករណ៍មូលបត្រកម្មសិទ្ធិ ជាកិច្ចសន្យាមួយ ដែលបង្ហាញពីភស្តុតាងលើភាគកម្មដែលនៅសល់ក្នុងទ្រព្យសកម្មរបស់ក្រុមហ៊ុន បន្ទាប់ពីកាត់កងបំណុលទាំងអស់។ ភាគហ៊ុនធម្មតា ត្រូវបានកត់ត្រានៅពេលទទួលបានសាច់ប្រាក់ ដោយដកចំណាយប្រតិបត្តិការដែលពាក់ព័ន្ធផ្ទាល់។ ភាគលាភលើភាគហ៊ុនធម្មតា ត្រូវបានកត់ត្រាក្នុងមូលធនពេលដែលភាគលាភត្រូវបានប្រកាស។

៣.១២ អត្ថប្រយោជន៍និយោជិត

អត្ថប្រយោជន៍និយោជិតរយៈពេលខ្លី

អត្ថប្រយោជន៍បុគ្គលិករយៈពេលខ្លី រួមមានប្រាក់ឈ្នួល ប្រាក់បៀវត្ស វិភាគទានសន្តិសុខសង្គម ប្រាក់រង្វាន់ប្រចាំឆ្នាំ ការឈប់សម្រាកប្រចាំឆ្នាំ ការឈប់សម្រាកពេលមានជំងឺ និងអត្ថប្រយោជន៍មិនមែនរូបិយវត្ថុ ត្រូវបានទទួលស្គាល់ជាចំណាយក្នុងឆ្នាំហិរញ្ញវត្ថុ ដែលនិយោជិតបានផ្តល់សេវាកម្មដល់ក្រុមហ៊ុនសម្ព័ន្ធ និងក្រុមហ៊ុន។

ក្រុមហ៊ុន អេសអ៊ីហ្វឹត ភីអិលស៊ី

(ចុះបញ្ជីពាណិជ្ជកម្មនៅព្រះរាជាណាចក្រកម្ពុជា)

កំណត់សម្គាល់ព័ត៌មានហិរញ្ញវត្ថុ (ត)

៣. សេចក្តីសង្ខេបពិគោលនយោបាយគណនេយ្យសំខាន់ៗ (ត)

៣.១៣ សំវិធានធន

សំវិធានធន ត្រូវបានទទួលស្គាល់នៅពេលសម្ព័ន្ធ និងក្រុមហ៊ុនបង្ហាញពីកាតព្វកិច្ច (ស្របច្បាប់ ឬ តាម កិច្ចសន្យា) ដែលជាលទ្ធផលនៃព្រឹត្តិការណ៍អតីតកាល។ វាអាចជាលំហូរចេញនៃធនធានសេដ្ឋកិច្ច ដែល នឹងតម្រូវឱ្យមានការដោះស្រាយកាតព្វកិច្ចនិងចំនួនទឹកប្រាក់នៃកាតព្វកិច្ចនោះអាចត្រូវបានប៉ាន់ស្មានដែល ជឿទុកចិត្តបាន។

ប្រសិនបើចំពោះពលដល់តម្លៃប្រាក់តាមពេលវេលាជាសារវន្ត សំវិធានធនដែលបានកំណត់ដោយផ្អែកលើលំ ហូរសាច់ប្រាក់អនាគតដែលបានរំពឹងទុកដើម្បីដោះស្រាយកាតព្វកិច្ច ត្រូវបានអប្បបរមាដោយប្រើប្រាស់អ ត្រាមុនបង់ពន្ធបច្ចុប្បន្ន ដែលឆ្លុះបញ្ចាំងពីការវាយតម្លៃទីផ្សារនាពេលបច្ចុប្បន្ននៃតម្លៃប្រាក់តាមពេលវេលា និងហានិភ័យជាក់លាក់ចំពោះការទទួលខុសត្រូវនោះ។ នៅពេលដែលអប្បបរមាត្រូវបានប្រើប្រាស់ ការ កើនឡើងនៃសំវិធានធននេះត្រូវបានទទួលស្គាល់ជាចំណាយហិរញ្ញវត្ថុ។

សំវិធានធន ត្រូវបានត្រួតពិនិត្យឡើងវិញនៅការិយបរិច្ឆេទរាយការណ៍នីមួយៗ និងកែតម្រូវដើម្បីឆ្លុះបញ្ចាំង ពីការប៉ាន់ស្មានដែលល្អបំផុតនាពេលបច្ចុប្បន្ន។ ប្រសិនបើមិនមានលំហូរចេញនៃធនធានសេដ្ឋកិច្ចនឹង តម្រូវឱ្យដោះស្រាយលើកាតព្វកិច្ចនោះ សំវិធានធននេះនឹងត្រូវបានកត់បញ្ជាសវិញ។

៣.១៤ ចំណូល និងចំណូលផ្សេងៗ

សម្ព័ន្ធ និងក្រុមហ៊ុន ទទួលស្គាល់ចំណូលនៅពេលដែលទំនិញ ឬសេវាត្រូវបានផ្ទេរទៅអតិថិជនក្នុងទឹក ប្រាក់ដែលឆ្លុះបញ្ចាំងការតបស្នងដែលក្រុមហ៊ុនសម្ព័ន្ធ និងក្រុមហ៊ុនរំពឹងថានឹងទទួលបានក្នុងការដោះដូរ ទំនិញ ឬសេវានោះ។

ការទទួលស្គាល់ចំណូលរបស់សម្ព័ន្ធ និងក្រុមហ៊ុន ត្រូវបានអនុវត្តសម្រាប់កិច្ចសន្យានីមួយៗជាមួយនឹង អតិថិជន ឬការបញ្ចូលគ្នានៃកិច្ចសន្យាជាមួយនឹងអតិថិជនដូចគ្នា (ឬភាគីពាក់ព័ន្ធរបស់អតិថិជន)។ ជាការ អនុវត្ត សម្ព័ន្ធ និងក្រុមហ៊ុនបានអនុវត្តការទទួលស្គាល់ចំណូលចំពោះផលប៉ុន្តែនៃកិច្ចសន្យា (ឬកាតព្វកិច្ច ដែលត្រូវអនុវត្ត) ជាមួយនឹងលក្ខណៈស្រដៀងគ្នា ប្រសិនបើក្រុមហ៊ុនសម្ព័ន្ធ និងក្រុមហ៊ុន រំពឹងថាផលប៉ះ ពាល់លើរបាយការណ៍ហិរញ្ញវត្ថុ មិនខុសគ្នាខ្លាំងពីការទទួលស្គាល់ចំណូលលើកិច្ចសន្យាមួយៗ (ឬ កាតព្វកិច្ចដែលត្រូវអនុវត្ត) ជាមួយនឹងផលប៉ុន្តែនោះ។

ក្រុមហ៊ុន អេសអិហ្វិក ភីអិលស៊ី

(ចុះបញ្ជីពាណិជ្ជកម្មនៅព្រះរាជាណាចក្រកម្ពុជា)

កំណត់សម្គាល់ព័ត៌មានហិរញ្ញវត្ថុ (ត)

៣. សេចក្តីសង្ខេបពីគោលនយោបាយគណនេយ្យសំខាន់ៗ (ត)

៣.១៤ ចំណូល និងចំណូលផ្សេងៗ (ត)

សម្ព័ន្ធ និងក្រុមហ៊ុន វាស់វែងចំណូលនៅថ្ងៃប្រតិបត្តិការ គឺជាការតបស្នងដែល សម្ព័ន្ធ និងក្រុមហ៊ុនរំពឹង ទុកថានឹងទទួលបាននៅពេលដោះដូរសម្រាប់ការផ្ទេរទំនិញ ឬសេវា ដែលបានសន្យាទៅអតិថិជន ដែល មិនរាប់បញ្ចូលទឹកប្រាក់ដែលប្រមូលបានក្នុងនាមជាភាគីទី៣ ត្រូវបានកែតម្រូវសម្រាប់ផលប៉ះពាល់ការ តបស្នង ការប៉ាន់ស្មានការតបស្នងអចេរ ធាតុហិរញ្ញប្បទានសំខាន់ៗ ការតបស្នងលើធាតុមិនមែនសាច់ ប្រាក់ និងតម្លៃតបស្នងត្រូវសងដល់អតិថិជន។ ប្រសិនបើថ្លៃប្រតិបត្តិការ រួមទាំងការតបស្នងអចេរ សម្ព័ន្ធ និងក្រុមហ៊ុន ប្រើប្រាស់វិធីសាស្ត្រតម្លៃរំពឹងទុកដោយការប៉ាន់ស្មានការបូកបញ្ចូលគ្នានៃចំនួនថ្លៃទម្ងន់ប្រូ បាបក្នុងតាមដរ ឬចំនួនទឹកប្រាក់តបស្នង ឬតាមវិធីសាស្ត្រលទ្ធផល (outcome) ដោយផ្អែកលើវិធីសាស្ត្រ ដែលសម្ព័ន្ធ និងក្រុមហ៊ុនរំពឹងទុកថាពួកគេនឹងទឹកប្រាក់តបស្នងដែលប្រសើរនឹងត្រូវបានទទួល។ សម្រាប់កិច្ចសន្យាដែលបែងចែកកាតព្វកិច្ចត្រូវអនុវត្ត ថ្លៃប្រតិបត្តិការត្រូវធ្វើដោយឡែកទៅតាមការបែង ចែកកាតព្វកិច្ចត្រូវអនុវត្តនោះ ដោយផ្អែកលើមូលដ្ឋានថ្លៃលក់ទោល (stand-alone)។ ប្រសិនបើ ថ្លៃលក់ ទោលនោះ មិនអាចអង្កេតដោយផ្ទាល់បាន សម្ព័ន្ធ និងក្រុមហ៊ុន ត្រូវធ្វើការប៉ាន់ស្មានដោយប្រើប្រាស់ថ្លៃ ដើមរំពឹងទុកបូកនឹងតំលាតចំណេញ។

ចំណូលពីកិច្ចសន្យាជាមួយអតិថិជន ត្រូវបានទទួលស្គាល់ដោយយោងតាមកាតព្វកិច្ចត្រូវអនុវត្តផ្សេងគ្នា ក្នុងកិច្ចសន្យាជាមួយអតិថិជន ខ. នៅពេលកាតព្វកិច្ចត្រូវអនុវត្តក្នុងកិច្ចសន្យាជាមួយអតិថិជនត្រូវបាន ពេញចិត្ត។ កាតព្វកិច្ចត្រូវអនុវត្ត ត្រូវបានពេញចិត្តនៅពេលដែលអតិថិជនទទួលបានការគ្រប់គ្រង ទំនិញ ឬសេវានោះ ក្រោមកាតព្វកិច្ចត្រូវអនុវត្តជាក់លាក់ ដែលកាតព្វកិច្ចត្រូវអនុវត្តជាក់លាក់នោះអាចត្រូវ បានពេញចិត្តនៅពេលណាមួយ។

ការកែប្រែកិច្ចសន្យា ជាការផ្លាស់ប្តូរនៅវិសាលភាព ឬថ្លៃ (ឬទាំងពីរ) នៃកិច្ចសន្យាដែលត្រូវបានអនុម័ត ដោយភាគីនៅក្នុងកិច្ចសន្យា។ ការកែប្រែកើតមាននៅពេលដែលមានការផ្លាស់ប្តូរថ្មី ឬការផ្លាស់ប្តូរសិទ្ធិ និងកាតព្វកិច្ចរបស់ភាគីក្នុងកិច្ចសន្យា។ សម្ព័ន្ធ និងក្រុមហ៊ុនបានវាយតម្លៃប្រភេទនៃការកែប្រែ និងអាច បង្កើតទាំងកិច្ចសន្យាថ្មីដាច់ដោយឡែក បញ្ចប់កិច្ចសន្យាដែលមានស្រាប់ និងបង្កើតកិច្ចសន្យាថ្មី ឬរៀបចំ ផ្នែកណាមួយនៃកិច្ចសន្យាដែលមានស្រាប់។

(ក) ចំណូលពីការសាងសង់

កិច្ចសន្យាជាមួយអតិថិជនរួមបញ្ចូលពហុកិច្ចសន្យាជាមួយអតិថិជន ហេតុនេះនាំឱ្យមានកាតព្វកិច្ច ត្រូវអនុវត្តដាច់ដោយឡែកពីគ្នា។ ករណីនេះ ថ្លៃប្រតិបត្តិការនឹងត្រូវបែងចែកទៅតាមកាតព្វកិច្ចត្រូវ អនុវត្តនីមួយៗ ដោយផ្អែកលើមូលដ្ឋានថ្លៃលក់ទោល។ នៅពេលថ្លៃប្រតិបត្តិការនៃកាតព្វកិច្ចនោះ មិនអាចអង្កេតឃើញដោយផ្ទាល់បាន គេនឹងប៉ាន់ស្មានដោយផ្អែកលើថ្លៃដើមរំពឹងទុកបូកនឹងតំ លាតចំណេញ។

ភ្នំពេញ អេសអ៊ីហ្វឹត ភីអិលស៊ី

(ចុះបញ្ជីពាណិជ្ជកម្មនៅព្រះរាជាណាចក្រកម្ពុជា)

កំណត់សម្គាល់ព័ត៌មានហិរញ្ញវត្ថុ (ត)

៣. សេចក្តីសង្ខេបពិគោលនយោបាយគណនេយ្យសំខាន់ៗ (ត)

៣.១៤ ចំណូល និងចំណូលផ្សេងៗ (ត)

(ក) ចំណូលពីការសាងសង់ (ត)

ចំណូលបានពីកិច្ចសន្យាសាងសង់ ត្រូវបានវាស់វែងនៅថ្ងៃប្រតិបត្តិការចេញតាមការព្រមព្រៀងក្នុង កិច្ចសន្យានោះ។

ចំណូលត្រូវបានទទួលស្គាល់នៅពេលដែល ការគ្រប់គ្រងនៃទ្រព្យសកម្មនោះត្រូវបានផ្ទេរទៅ អតិថិជន ហើយសម្ព័ន្ធនឹងទទួលបានការតបស្នងពីការដោះដូរមកវិញ នៅពេលដែលទ្រព្យសកម្ម នោះត្រូវបានផ្ទេរទៅអតិថិជន។ ដោយផ្អែកតាមលក្ខខណ្ឌនៃកិច្ចសន្យា និងច្បាប់ ដែលអនុវត្តក្នុង កិច្ចសន្យា ការគ្រប់គ្រងនៃទ្រព្យសកម្ម អាចផ្ទេរតាមពេល ឬក្នុងពេលជាក់លាក់ណាមួយបាន។ ការ គ្រប់គ្រងទ្រព្យសកម្ម ត្រូវបានផ្ទេរនៅពេលណាមួយដែលសកម្មភាពរបស់សម្ព័ន្ធមិនអាចបង្កើត ទ្រព្យសកម្មដែលមានជម្រើសផ្សេងក្នុងការប្រើប្រាស់សម្រាប់ឧសម្ព័ន្ធ ហើយសម្ព័ន្ធមានសិទ្ធិលើ ការទូទាត់លើកាតព្វកិច្ចដែលបានបំពេញតាមកិច្ចសន្យា។

ប្រសិនបើការគ្រប់គ្រងកិច្ចសន្យាត្រូវបានផ្ទេរតាមពេល ចំណូលត្រូវទទួលស្គាល់តាមរយៈពេលនៃ កិច្ចសន្យានោះ ដោយប្រើប្រាស់វិធីសាស្ត្រធាតុចូល (Input) ដោយយោងតាមដំណើរការនៃការ សម្រេចបានពីការបំពេញកាតព្វកិច្ចត្រូវបានអនុវត្ត។ បើមិនដូច្នោះទេ ចំណូលត្រូវបានទទួលស្គាល់ នៅពេលណាមួយនៅពេលដែលអតិថិជនទទួលបានការគ្រប់គ្រងលើទ្រព្យសកម្មនោះ។

ការវិនិច្ឆ័យជាសារវន្ត តម្រូវឱ្យកំណត់ពីកាតព្វកិច្ចដែលត្រូវអនុវត្ត បែងចែកថ្លៃប្រតិបត្តិការ និងថ្លៃ ដើមដែលប្រើប្រាស់វិធីសាស្ត្រធាតុចូលក្នុងការទទួលស្គាល់ចំណូលតាមពេលនោះ។

សម្ព័ន្ធកំណត់កាតព្វកិច្ចត្រូវអនុវត្តដាច់ដោយឡែក និងជាសារវន្ត ដែលពាក់ព័ន្ធនឹងការវិនិច្ឆ័យ ក្នុងខ្លឹមសារនៃកិច្ចសន្យា។ ថ្លៃប្រតិបត្តិការ ត្រូវបានកំណត់ដោយផ្អែកលើគំណិតចំណេញប៉ាន់ ស្មានមុនពេលបែងចែកកាតព្វកិច្ចត្រូវអនុវត្ត។ ក្រុមហ៊ុនក៏ធ្វើការប៉ាន់ស្មានចំណាយសរុបលើកិច្ច សន្យា ដោយប្រើប្រាស់វិធីសាស្ត្រធាតុចូលដើម្បីទទួលស្គាល់ចំណូលតាមពេល។

(ខ) ចំណូលពីការលក់ដី

ចំណូលពីការលក់ដី ត្រូវបានទទួលស្គាល់នៅពេលណាដែលការកាន់កាប់ដីត្រូវបានផ្ទេរទៅឱ្យ អតិថិជន ហើយសម្ព័ន្ធ និងក្រុមហ៊ុននឹងទទួលបានការតបស្នងនៅពេលដែលទ្រព្យសកម្មនោះត្រូវ បានលក់។

មិនមានសមាសសធាតុហិរញ្ញប្បទានជាសារវន្តនៅក្នុងចំណូល ដែលកើតចេញពីការលក់ដី ខណៈ ដែលការលក់ដីត្រូវធ្វើឡើងនៅលក្ខខណ្ឌឥណទានធម្មតា ដោយមិនលើសពី ១២ខែ នោះទេ។

ភ្នំពេញ អេសអ៊ីហ្វឹត ភីអិលស៊ី

(ចុះបញ្ជីពាណិជ្ជកម្មនៅព្រះរាជាណាចក្រកម្ពុជា)

កំណត់សម្គាល់ព័ត៌មានហិរញ្ញវត្ថុ (ត)

៣. សេចក្តីសង្ខេបពិគោលនយោបាយគណនេយ្យសំខាន់ៗ (ត)

៣.១៤ ចំណូល និងចំណូលផ្សេងៗ (ត)

(ក) ចំណូលពីការផ្តល់សេវាកម្ម

ចំណូលពីការផ្តល់សេវាកម្ម ត្រូវបានកត់ត្រានៅពេលណាដែលសេវាកម្មត្រូវបានផ្តល់ដល់អតិថិជន និងស្របពេលជាមួយនឹងការផ្តល់សេវាកម្ម និងទទួលដោយអតិថិជន។

មិនមានសមាសសធាតុហិរញ្ញប្បទានជាសារវន្តនៅក្នុងចំណូល ដែលកើតចេញពីការផ្តល់សេវាកម្ម ខណៈដែលសេវាកម្មត្រូវធ្វើឡើងនៅលក្ខខណ្ឌឥណទានធម្មតា ដោយមិនលើសពី ១២ខែ នោះទេ។

(ឃ) ចំណូលពីការជួល

ចំណូលពីការជួលទ្រព្យវិនិយោគ ត្រូវបានកត់ត្រាដោយប្រើប្រាស់វិធីសាស្ត្ររំលស់ថេរតាមថេរវេលានៃភតិសន្យាដែលកំពុងបន្ត។

៣.១៥ គណនេយ្យភតិកៈ

(ក) ភតិសន្យារយៈពេលខ្លី និងភតិសន្យានៃទ្រព្យសកម្មដែលមានតម្លៃទាប

សម្ព័ន្ធ និងក្រុមហ៊ុន បានជ្រើសរើសមិនទទួលស្គាល់នូវសិទ្ធិប្រើប្រាស់ទ្រព្យសកម្ម និងចំណូលភតិសន្យាសម្រាប់ភតិសន្យារយៈពេលខ្លី និងភតិសន្យានៃទ្រព្យសកម្មដែលមានតម្លៃទាប។ សម្ព័ន្ធ និងក្រុមហ៊ុន ទទួលស្គាល់ការទូទាត់ភតិសន្យាជាចំណាយប្រតិបត្តិការ ដោយផ្អែកលើមូលដ្ឋានថេរលើរយៈពេលនៃភតិសន្យា លើកលែងតែមានមូលដ្ឋានជាប្រព័ន្ធមួយផ្សេងទៀតបង្ហាញពីកំរិតពេលវេលាដែលអត្ថប្រយោជន៍សេដ្ឋកិច្ចបានពីទ្រព្យសកម្មភតិសន្យា ដែលបានប្រើប្រាស់។

(ខ) គណនេយ្យភតិបតី

ភតិសន្យា ត្រូវបានចាត់ថ្នាក់ជាភតិសន្យាហិរញ្ញវត្ថុ ប្រសិនបើវាបានផ្ទេរនូវរាល់ហានិភ័យ និងអត្ថប្រយោជន៍ជាកម្មសិទ្ធិ។ រាល់ភតិសន្យាផ្សេងទៀតទាំងអស់ ដែលមិនបំពេញតាមលក្ខខណ្ឌទាំងនេះត្រូវចាត់ថ្នាក់ជាភតិសន្យាប្រតិបត្តិការ។

នៅពេលដែលសម្ព័ន្ធ និងក្រុមហ៊ុនជាភតិបតី ពួកគេត្រូវបានចាត់ជាភតិសន្យាដើម និងភតិសន្យាបន្តនោះ កិច្ចសន្យានឹងត្រូវបែងចែកជាពីរ។ ភតិសន្យាបន្ត ត្រូវបានចាត់ថ្នាក់ជាភតិសន្យាហិរញ្ញវត្ថុ ឬភតិសន្យាប្រតិបត្តិការ ដោយយោងតាមសិទ្ធិប្រើប្រាស់ទ្រព្យសកម្ម ដែលបានពីភតិសន្យាដើម។ ប្រសិនបើភតិសន្យា ដើមជាភតិសន្យារយៈពេលខ្លីដែលសម្ព័ន្ធបានអនុវត្តលើកលែងដូចបានពណ៌នាក្នុងកំណត់សម្គាល់ លេខ៣.១៥ (ក) នោះយើងចាត់ថ្នាក់ភតិសន្យាបន្តជាភតិសន្យាប្រតិបត្តិការ។

ភ្នំពេញ អេសអ៊ីហ្វឹត ភីអិលស៊ី

(ចុះបញ្ជីពាណិជ្ជកម្មនៅព្រះរាជាណាចក្រកម្ពុជា)

កំណត់សម្គាល់ព័ត៌មានហិរញ្ញវត្ថុ (ត)

៣. សេចក្តីសង្ខេបពិគោលនយោបាយគណនេយ្យសំខាន់ៗ (ត)

៣.១៥ គណនេយ្យភតិកៈ (ត)

(ខ) គណនេយ្យភតិបតី (ត)

ប្រសិនបើក្រុមហ៊ុននៅក្នុងសម្ព័ន្ធ ជាកតិបតីនៅក្នុងភតិសន្យានោះ មិនត្រូវបានទទួលស្គាល់ជា ទ្រព្យសកម្ម ហើយទទួលស្គាល់ភតិសន្យាត្រូវបានទទួលនៅចំនួនទឹកប្រាក់ស្មើនឹងការវិនិយោគសុទ្ធក្នុង ភតិសន្យា។ ចំណូលហិរញ្ញប្បទាន ត្រូវបានទទួលស្គាល់ក្នុងចំណេញ ឬខាត ដោយផ្អែកលើការឆ្លុះ បញ្ចាំងពីអត្រាថេរ នៃការបានត្រលប់មកវិញលើការវិនិយោគសុទ្ធរបស់ភតិបតីក្នុងភតិសន្យាហិរញ្ញ វត្ថុ។

ប្រសិនបើក្រុមហ៊ុននៅក្នុងសម្ព័ន្ធ ជាកតិបតីក្នុងភតិសន្យាប្រតិបត្តិការ ដែលទ្រព្យសកម្មមិនបាន ទទួលស្គាល់ ប៉ុន្តែត្រូវបានបង្ហាញក្នុងរបាយការណ៍ស្ថានភាពហិរញ្ញវត្ថុ ដោយយោងតាមប្រភេទនៃ ទ្រព្យសកម្ម។ ចំណូលភតិសន្យា បានពីភតិសន្យាប្រតិបត្តិការ ត្រូវបានទទួលស្គាល់ក្នុងចំណេញ ឬខាត ផ្អែកតាមមូលដ្ឋានថេរលើរយៈពេលភតិសន្យា លើកលែងតែមានមូលដ្ឋានជាប្រព័ន្ធមួយ ផ្សេងទៀតបង្ហាញពីគំរូពេលវេលាដែលប្រើប្រាស់អត្ថប្រយោជន៍ពីទ្រព្យសកម្មភតិសន្យា ត្រូវបាន ថយ ចុះ។

នៅពេលដែលកិច្ចសន្យា រួមទាំងសមាសធាតុភតិសន្យា និងមិនមែនភតិសន្យា សម្ព័ន្ធ និងក្រុមហ៊ុន អនុវត្តតាម ស.វ.ហ.អ.ក 15 ចំណូលបានពីកិច្ចសន្យាជាមួយអតិថិជន ដើម្បីបែងចែកការតបស្នង ក្រោមកិច្ចសន្យាចំពោះសមាសធាតុនីមួយៗ។

៣.១៦ បន្ទុកប្រាក់កម្ចី

បន្ទុកប្រាក់កម្ចី ជាភាគកម្ម និងបន្ទុកផ្សេងទៀតរបស់សម្ព័ន្ធ និងក្រុមហ៊ុន ដែលកើតមានឡើងនៅពេល មានកម្ចីមូលនិធិ។

បន្ទុកកម្ចីដែលមិនចូលរួមដោយផ្ទាល់ទៅនឹងការទិញ ការសាងសង់ ឬផលិតកម្មនៃទ្រព្យសកម្ម ត្រូវបាន ទទួលស្គាល់ក្នុងចំណេញ ឬខាត ដោយប្រើប្រាស់វិធីសាស្ត្រអត្រាប្រសិទ្ធភាព។

បន្ទុកកម្ចីដែលចូលរួមដោយផ្ទាល់ទៅនឹងការទិញ ការសាងសង់ ឬផលិតកម្មនៃទ្រព្យសកម្ម ដែលទ្រព្យ សកម្មនោះត្រូវការពេលវេលាច្រើនដើម្បីរួចរាល់សម្រាប់ប្រើប្រាស់ ឬលក់ ត្រូវបានធ្វើមូលធននីយកម្ម ដែល ជាផ្នែកមួយនៃថ្លៃដើមនៃទ្រព្យសកម្មទាំងនោះ រហូតដល់ពេលដែលទ្រព្យសកម្មនោះរាល់រួចរាល់សម្រាប់ ប្រើប្រាស់ ឬលក់។

សម្ព័ន្ធ និងក្រុមហ៊ុន ចាប់ផ្តើមធ្វើមូលធននីយកម្មបន្ទុកប្រាក់កម្ចីនៅពេលដែលក្រុមហ៊ុនសម្ព័ន្ធ និងក្រុមហ៊ុន មានការចំណាយសម្រាប់ទ្រព្យសកម្ម បន្ទុកពាក់ព័ន្ធនឹងប្រាក់កម្ចី និងចាត់វិធានការដែលចាំបាច់ដើម្បី រៀបចំទ្រព្យសកម្មសម្រាប់ប្រើប្រាស់ ឬលក់។

ចំណូលពីការវិនិយោគ ដែលរកបានពីការវិនិយោគបណ្តោះអាសន្ននៃប្រាក់កម្ចីជាក់លាក់ បានកំពុងរង់ចាំ ការចំណាយរបស់ពួកគេលើទ្រព្យសកម្ម ត្រូវបានដកចេញពីបន្ទុកប្រាក់កម្ចីដែលត្រូវធ្វើមូលធននីយកម្ម។

ក្រុមហ៊ុន អេសអិហ្វឌី ភីអិលស៊ី

(ចុះបញ្ជីពាណិជ្ជកម្មនៅព្រះរាជាណាចក្រកម្ពុជា)

កំណត់សម្គាល់ព័ត៌មានហិរញ្ញវត្ថុ (ត)

៣. សេចក្តីសង្ខេបពីគោលនយោបាយគណនេយ្យសំខាន់ៗ (ត)

៣.១៧ ពន្ធលើប្រាក់ចំណូល

ចំណាយពន្ធលើប្រាក់ចំណូល ដែលត្រូវទទួលស្គាល់ក្នុងចំណេញ ឬខាត រួមមាន ពន្ធក្នុងគ្រា និងពន្ធពន្យា ដែលត្រូវបានកត់ត្រាក្នុងចំណេញ ឬខាត លើកលែងតែពាក់ព័ន្ធនឹងការរួមបញ្ចូលអាជីវកម្ម ឬធាតុផ្សេង ទៀតដែលកត់ត្រាដោយផ្ទាល់ក្នុងមូលធន ឬចំណេញលម្អិតផ្សេងៗ។

(ក) ពន្ធក្នុងគ្រា

ពន្ធក្នុងគ្រា ជាបំណុលពន្ធដែលរំពឹងទុកថានឹងត្រូវបង់ ឬទទួលបានលើប្រាក់ចំណូលជាប់ពន្ធ ឬខាត បង់សម្រាប់ឆ្នាំហិរញ្ញវត្ថុ ដោយប្រើប្រាស់អត្រាពន្ធដែលត្រូវបានអនុម័ត ឬត្រូវបានអនុម័តនៅដំណាច់ ការិយបរិច្ឆេទការណ៍ និងរាល់និយ័តកម្មបំណុលពន្ធត្រូវបង់នៅឆ្នាំហិរញ្ញវត្ថុមុន។

(ខ) ពន្ធពន្យា

ពន្ធពន្យា ត្រូវបានទទួលស្គាល់ដោយប្រើប្រាស់វិធីសាស្ត្របំណុលលើភាពខុសគ្នាបណ្តោះអាសន្ននៅ ការិយបរិច្ឆេទការណ៍រវាងមូលដ្ឋានពន្ធនៃទ្រព្យសកម្មនិងបំណុល និងតម្លៃយោងនៅក្នុងរបាយ ការណ៍ស្ថានភាពហិរញ្ញវត្ថុ។ ពន្ធពន្យាបំណុល ជាទូទៅត្រូវបានទទួលស្គាល់សម្រាប់ភាពខុសគ្នាប ណ្តោះអាសន្នលើពន្ធត្រូវបង់ទាំងអស់។ ពន្ធពន្យាទ្រព្យសកម្ម ជាទូទៅត្រូវបានទទួលស្គាល់សម្រាប់ កាត់កងជាមួយភាពខុសគ្នាបណ្តោះអាសន្ន ការខាតបង់ពន្ធដែលមិនបានប្រើប្រាស់ និងឥណទានពន្ធ ដែលមិនបានប្រើប្រាស់ ដែលពន្ធលើប្រាក់ចំណេញត្រូវបង់អាចនឹងយកមកដើម្បីដកជាមួយនឹងភាព ខុសគ្នាបណ្តោះអាសន្ន ការខាតបង់ពន្ធដែលមិនបានប្រើប្រាស់ និងឥណទានពន្ធដែលមិនបានប្រើ ប្រាស់។

ពន្ធពន្យា មិនត្រូវបានទទួលស្គាល់ប្រសិនបើភាពខុសគ្នាបណ្តោះអាសន្នកើតឡើងពីការទទួលស្គាល់ ដំបូងនៃទ្រព្យសកម្ម និងបំណុលក្នុងប្រតិបត្តិការដែលមិនមែនជាការរួមបញ្ចូលអាជីវកម្ម ហើយមិនប៉ះ ពាល់ទាំងពន្ធលើប្រាក់ចំណេញត្រូវបង់ និងប្រាក់ចំណេញគណនេយ្យ។ បន្ថែមពីនេះ ពន្ធពន្យា បំណុល មិនត្រូវបានទទួលស្គាល់ ក្នុងករណីភាពខុសគ្នាបណ្តោះអាសន្នកើតចេញពីការទទួលស្គាល់ ដំបូងនៃមូលនិធិពាណិជ្ជកម្ម។

ពន្ធពន្យាបំណុល ត្រូវបានទទួលស្គាល់សម្រាប់ភាពខុសគ្នាបណ្តោះអាសន្នលើបំណុលពន្ធ ពាក់ព័ន្ធ នឹងការវិនិយោគក្នុងក្រុមហ៊ុនបុត្រសម្ព័ន្ធ សាខា ក្រុមហ៊ុនញាតិសម្ព័ន្ធ និងភាគកម្មក្នុងក្រុមហ៊ុនរួមទុន លើកលែងសម្ព័ន្ធ ដែលអាចគ្រប់គ្រងការកត់ត្រាបញ្ជាសន្តិភាពខុសបណ្តោះអាសន្ន និងមិនអាចកត់ ត្រាបញ្ជាសន្តិភាពខុសគ្នាបណ្តោះអាសន្នពាក់ព័ន្ធនឹងការវិនិយោគ និងភាគកម្មដែលបានទទួល ស្គាល់នូវទំហំដែលអាចនឹងកាត់កងបានជាមួយនឹងពន្ធលើប្រាក់ចំណេញត្រូវបង់ ដើម្បីប្រើប្រាស់អត្ថ ប្រយោជន៍នៃភាពខុសគ្នាបណ្តោះអាសន្ន ហើយរំពឹងទុកថានឹងអាចកត់ត្រាបញ្ជាសន្តិភាពនៅពេល អនាគត។

ក្រុមហ៊ុន អេសអិហ្វធីត ភីអិលស៊ី

(ចុះបញ្ជីពាណិជ្ជកម្មនៅព្រះរាជាណាចក្រកម្ពុជា)

កំណត់សម្គាល់ព័ត៌មានហិរញ្ញវត្ថុ (ត)

៣. សេចក្តីសង្ខេបពីគោលនយោបាយគណនេយ្យសំខាន់ៗ (ត)

៣.១៧ ពន្ធលើប្រាក់ចំណូល (ត)

(ខ) ពន្ធពន្យា (ត)

តម្លៃយោងនៃពន្ធពន្យាទ្រព្យសកម្ម ត្រូវបានពិនិត្យឡើងវិញនៅការិយបរិច្ឆេទរាយការណ៍នីមួយៗ ហើយត្រូវបានកាត់បន្ថយជាមួយពន្ធលើប្រាក់ចំណេញត្រូវបង់ នៅពេលដែលអនុញ្ញាតឱ្យប្រើប្រាស់ ផ្នែកណាមួយ ឬទាំងស្រុងនៃពន្ធពន្យាទ្រព្យសកម្ម។ ការមិនទទួលបានពន្ធពន្យាទ្រព្យសកម្ម ត្រូវបាន វាយតម្លៃឡើងវិញនៅការិយបរិច្ឆេទរាយការណ៍ និងត្រូវបានទទួលស្គាល់ដើម្បីអាចឱ្យពន្ធពន្យាទ្រព្យ សកម្មបានប្រើប្រាស់ជាមួយនឹងពន្ធលើប្រាក់ចំណេញត្រូវបង់នាពេលអនាគត។

ពន្ធពន្យា ត្រូវបានវាស់វែងនៅអត្រាពន្ធដែលបានរំពឹងទុកថានឹងអនុវត្តក្នុងអំឡុងពេលដែលទ្រព្យ សកម្មត្រូវបានលក់ ឬបំណុលត្រូវបានទូទាត់ផ្នែកតាមអត្រាពន្ធ និងច្បាប់ពន្ធដែលបានអនុម័ត ឬត្រូវ បានអនុម័តជាក់ស្តែងនៅការិយបរិច្ឆេទរាយការណ៍។

ពន្ធពន្យាពាក់ព័ន្ធនឹងធាតុដែលត្រូវបានទទួលស្គាល់ខាងក្រៅចំណេញ ឬខាត ត្រូវបានទទួលស្គាល់ ខាងក្រៅចំណេញ ឬខាត។ ធាតុពន្ធពន្យាត្រូវបានទទួលស្គាល់ក្នុងចំណេញលម្អិតផ្សេងៗ និងកត់ត្រា ដោយផ្ទាល់ទៅក្នុងមូលធន។

ពន្ធពន្យាទ្រព្យសកម្ម និងពន្ធពន្យាបំណុល ត្រូវបានកាត់កងប្រសិនបើស្របច្បាប់ដើម្បីកាត់កងទ្រព្យ សកម្មក្នុងគ្រាជាមួយនឹងបំណុលពន្ធលើប្រាក់ចំណេញ និងនៅពេលដែលពាក់ព័ន្ធពន្ធលើប្រាក់ ចំណូលដែលប្រមូលដោយអាជ្ញាធរលើក្រុមហ៊ុនដែលជាប់ពន្ធដូចគ្នា ឬក្រុមហ៊ុនដែលជាប់ពន្ធផ្សេង គ្នា។ ប៉ុន្តែពួកគេមានបំណងទូទាត់ពន្ធលើប្រាក់ចំណូល និងពន្ធលើប្រាក់ចំណូលត្រូវបង់លើមូលដ្ឋាន សុទ្ធ ឬទ្រព្យសកម្ម និងបំណុលពន្ធដែលទូទាត់ដំណាលគ្នា។

៣.១៨ ការវាស់វែងតម្លៃសមស្រប

តម្លៃសមស្របនៃទ្រព្យសកម្ម ឬបំណុល លើកលែងតែការទូទាត់ផ្នែកលើភាគហ៊ុន និងប្រតិបត្តិការភតិ សន្យា ត្រូវបានកំណត់តាមតម្លៃដែលនឹងទទួលបានការលក់ទ្រព្យសកម្ម ឬបានទូទាត់ដើម្បីផ្ទេរបំណុលតាម ប្រតិបត្តិការធម្មតារវាងអ្នកចូលរួមទីផ្សារនៅការិយបរិច្ឆេទវាស់វែងនោះ។ ការវាស់វែងនោះសន្មតថា ប្រតិបត្តិការលក់ទ្រព្យសកម្ម ឬការផ្ទេរបំណុលកើតឡើងទាំងក្នុងទីផ្សារគោល និងទីផ្សារដែលមានគុណ សម្បត្តិបំផុតបើអវត្តមានទីផ្សារគោល។

សម្រាប់ទ្រព្យសកម្មមិនមែនហិរញ្ញវត្ថុ ការវាស់វែងតម្លៃសមស្របត្រូវគិតពីលទ្ធភាពរបស់អ្នកចូលរួមក្នុងទី ផ្សារ ដើម្បីទទួលបានអត្ថប្រយោជន៍សេដ្ឋកិច្ចដោយប្រើប្រាស់ទ្រព្យសកម្មតម្លៃខ្ពស់បំផុត និងការប្រើប្រាស់ ល្អបំផុត ឬដោយការលក់ទៅឱ្យអ្នកចូលរួមទីផ្សារផ្សេងទៀតដែលអាចប្រើប្រាស់ទ្រព្យសកម្មក្នុងតម្លៃខ្ពស់ បំផុត និងការប្រើប្រាស់ល្អបំផុត។

ក្រុមហ៊ុន អេសអិហ្វធីស ភីអិលស៊ី

(ចុះបញ្ជីពាណិជ្ជកម្មនៅព្រះរាជាណាចក្រកម្ពុជា)

កំណត់សម្គាល់ព័ត៌មានហិរញ្ញវត្ថុ (ត)

៣. សេចក្តីសង្ខេបពីគោលនយោបាយគណនេយ្យសំខាន់ៗ (ត)

៣.១៨ ការវាស់វែងតម្លៃសមស្រប (ត)

នៅពេលវាស់វែងតម្លៃសមស្របនៃទ្រព្យសកម្ម ឬបំណុល សម្ព័ន្ធ និងក្រុមហ៊ុនត្រូវប្រើទិន្នន័យអង្កេតទីផ្សារដែលមាន។ តម្លៃសមស្រប ត្រូវបានចាត់ថ្នាក់ទៅតាមកម្រិតខុសគ្នាតាមឋានៈក្រុមហ៊ុនតម្លៃសមស្របដោយផ្អែកលើការប្រើប្រាស់បច្ចេកទេសវាយតម្លៃដូចខាងក្រោម៖

កម្រិត ១៖ ការស្រង់ថ្លៃ (មិនបានកែតម្រូវ) ក្នុងទីផ្សារសកម្មសម្រាប់ទ្រព្យសកម្ម ឬបំណុល ដែលសម្ព័ន្ធ និងក្រុមហ៊ុនអាចទទួលបាននៅការិយបរិច្ឆេទវាស់វែង។

កម្រិត ២៖ ធាតុចូលជាជាងការស្រង់ថ្លៃមានក្នុងកម្រិត ១ ដែលត្រូវបានអង្កេតសម្រាប់ទ្រព្យសកម្ម ឬបំណុលទាំងផ្ទាល់ ឬមិនផ្ទាល់។

កម្រិត ៣៖ ធាតុចូលមិនអាចអង្កេតបានសម្រាប់ទ្រព្យសកម្ម ឬបំណុល។

សម្ព័ន្ធ និងក្រុមហ៊ុនទទួលស្គាល់ការផ្ទេររវាងតាមកម្រិតខុសគ្នាតាមឋានៈក្រុមហ៊ុនតម្លៃសមស្របនៃការិយបរិច្ឆេទនៃព្រឹត្តិការណ៍ ឬការផ្លាស់ប្តូរស្ថានភាពដែលបណ្តាលឱ្យមានការផ្ទេរ។

៣.១៩ យថាហេតុ

បំណុល ឬទ្រព្យសកម្មយថាហេតុ អាចជាកាតព្វកិច្ចត្រូវបង់ ឬទ្រព្យសកម្មដែលកើតពីព្រឹត្តិការណ៍អតីតកាល និងព្រឹត្តិការណ៍ដែលមានស្រាប់ត្រូវបញ្ជាក់ថាវាកើតឡើង ឬមិនកើតឡើងនៃព្រឹត្តិការណ៍នាពេលអនាគតដែលមិនច្បាស់លាស់ ដែលមិនស្ថិតក្នុងការគ្រប់គ្រងទាំងស្រុងនៃសម្ព័ន្ធ និងក្រុមហ៊ុន។

បំណុលយថាហេតុ សំដៅលើកាតព្វកិច្ចនាពេលបច្ចុប្បន្នដែលកើតចេញពីព្រឹត្តិការណ៍អតីតកាល ប៉ុន្តែមិនបានទទួលស្គាល់ដោយសារ៖

(ក) វាអាចជាលំហូរចេញនៃធនធានរួមទាំងអត្ថប្រយោជន៍សេដ្ឋកិច្ច ដែលតម្រូវឱ្យដោះស្រាយកាតព្វកិច្ច ឬ

(ខ) ចំនួនទឹកប្រាក់នៃកាតព្វកិច្ច មិនអាចត្រូវបានវាស់វែងជាមួយនឹងភាពជឿជាក់គ្រប់គ្រាន់

បំណុល និងទ្រព្យសកម្មយថាហេតុ មិនត្រូវបានទទួលស្គាល់ក្នុងរបាយការណ៍ស្ថានភាពហិរញ្ញវត្ថុទេ។

៤. ការវិនិច្ឆ័យ ការប៉ាន់ស្មាន និងការសន្មត គណនេយ្យសំខាន់ៗ

ការរៀបចំរបាយការណ៍ហិរញ្ញវត្ថុ អនុលោមតាម CIFRSs តម្រូវឱ្យប្រើប្រាស់ការវិនិច្ឆ័យ ការប៉ាន់ស្មាន និងការសន្មតគណនេយ្យ ដែលប៉ះពាល់ដល់ចំនួនទឹកប្រាក់នៃទ្រព្យសកម្ម និងបំណុលដែលបានរាយការណ៍ និងការបង្ហាញពីទ្រព្យសកម្ម និងបំណុលយថាហេតុនៅការិយបរិច្ឆេទនៃរបាយការណ៍ហិរញ្ញវត្ថុ និងចំនួនទឹកប្រាក់នៃចំណូល និងចំណាយដែលបានរាយការណ៍អំឡុងពេលរាយការណ៍។ ជាមួយគ្នានេះ អភិបាលត្រូវប្រើការវិនិច្ឆ័យរបស់ខ្លួនក្នុងដំណើរការនៃការអនុវត្តគោលនយោបាយគណនេយ្យរបស់សម្ព័ន្ធ និងក្រុមហ៊ុន។ ទោះបីជាការប៉ាន់ស្មាន និងការវិនិច្ឆ័យទាំងនោះផ្អែកលើចំណេះដឹងដ៏ល្អនៃព្រឹត្តិការណ៍បច្ចុប្បន្ន និងសកម្មភាពរបស់អភិបាលក៏ដោយ លទ្ធផលជាក់ស្តែងអាចខុសគ្នា។

ក្រុមហ៊ុន អេសអិហ្វធីស ភីអិលស៊ី

(ចុះបញ្ជីពាណិជ្ជកម្មនៅព្រះរាជាណាចក្រកម្ពុជា)

កំណត់សម្គាល់ព័ត៌មានហិរញ្ញវត្ថុ (ត)

៤. ការវិនិច្ឆ័យ ការប៉ាន់ស្មាន និងការសន្មត គណនេយ្យសំខាន់ៗ (ត)

ផ្នែកដែលពាក់ព័ន្ធនឹងកម្រិតខ្ពស់នៃការវិនិច្ឆ័យ ឬភាពស្មុគស្មាញដែលមានផលប៉ះពាល់ជាសារវន្តដល់របាយការណ៍ហិរញ្ញវត្ថុសម្ព័ន្ធ និងក្រុមហ៊ុន ឬធាតុដែលការសន្មត និងការប៉ាន់ស្មានមានហានិភ័យជាសារវន្តនៃលទ្ធផលការកែតម្រូវជាសារវន្តលើរបាយការណ៍ហិរញ្ញវត្ថុរបស់សម្ព័ន្ធ និងក្រុមហ៊ុនជាមួយនឹងឆ្នាំហិរញ្ញវត្ថុបន្ទាប់ត្រូវបានបង្ហាញដូចខាងក្រោម៖

(ក) រំលស់ និងអាយុកាលប្រើប្រាស់ទ្រព្យ រោងចក្រ និងបរិក្ខារ

ដូចមានបង្ហាញក្នុងកំណត់សម្គាល់លេខ ៣.៥ នៃរបាយការណ៍ហិរញ្ញវត្ថុ សម្ព័ន្ធ និងក្រុមហ៊ុនបានពិនិត្យតម្លៃកាកសំណល់ អាយុកាលប្រើប្រាស់ និងវិធីសាស្ត្ររំលស់នៅដំណាច់ការិយបរិច្ឆេទរាយការណ៍នីមួយៗ។ ការប៉ាន់ស្មាន ត្រូវបានប្រើប្រាស់ក្នុងការជ្រើសរើសវិធីសាស្ត្ររំលស់ អាយុកាលប្រើប្រាស់ និងតម្លៃកាកសំណល់។ ការប្រើប្រាស់ជាក់ស្តែងនៃអត្ថប្រយោជន៍សេដ្ឋកិច្ចនៃទ្រព្យ រោងចក្រ និងបរិក្ខារ អាចខុសគ្នាពីការប៉ាន់ស្មានដូចនេះការរំលស់អនាគតអាចត្រូវបានពិនិត្យឡើងវិញ។ តម្លៃយោងទ្រព្យ រោងចក្រ និងបរិក្ខាររបស់ សម្ព័ន្ធ និងក្រុមហ៊ុន ត្រូវបានបង្ហាញក្នុងកំណត់សម្គាល់លេខ ៥ នៃរបាយការណ៍ហិរញ្ញវត្ថុ។

(ខ) ការវាស់វែងពន្ធលើប្រាក់ចំណូល

ការវិនិច្ឆ័យជាសារវន្ត តម្រូវឱ្យកំណត់ពីការប៉ាន់ស្មានរបស់សម្ព័ន្ធ និងក្រុមហ៊ុនសម្រាប់ពន្ធក្នុងគ្រា និងពន្ធពន្យាដោយសារបំណុលពន្ធចុងក្រោយសម្រាប់សម្ព័ន្ធ និងក្រុមហ៊ុន មិនទាន់ពិតប្រាកដ។ នៅពេលដែលលទ្ធផលចុងក្រោយនៃពន្ធត្រូវបង់ ត្រូវបានកំណត់ជាមួយនឹងអាជ្ញាធរពន្ធ ចំនួនទឹកប្រាក់អាចខុសពីការប៉ាន់ស្មានដំបូងលើពន្ធត្រូវបង់។ ភាពខុសគ្នានេះអាចប៉ះពាល់ដល់ពន្ធក្នុងគ្រា និងពន្ធពន្យាក្នុងអំឡុងពេលដែលការកំណត់ពន្ធនោះបានកើតឡើង។ សម្ព័ន្ធ និងក្រុមហ៊ុន នឹងធ្វើការកែតម្រូវពន្ធក្នុងគ្រា និងពន្ធពន្យារពីឆ្នាំមុនៗក្នុងឆ្នាំបច្ចុប្បន្នទៅលើភាពខុសគ្នាដែលកើតមាន។

ចំណាយពន្ធលើប្រាក់ចំណូលនៃសម្ព័ន្ធ និង ក្រុមហ៊ុនត្រូវបានបង្ហាញក្នុងកំណត់សម្គាល់លេខ ២១ នៃរបាយការណ៍ហិរញ្ញវត្ថុ។

(គ) វិវាទសំខាន់ៗ និងបំណុលយថាហេតុ

សម្ព័ន្ធ បានប្រើប្រាស់ការវិនិច្ឆ័យក្នុងការវាស់វែងបំណុលយថាហេតុដែលពាក់ព័ន្ធនឹងការទាមទារសំណងរបស់តាមរយៈការសម្រេចក្តី។ ការវិនិច្ឆ័យ តម្រូវឱ្យមានការវាយតម្លៃលើបណ្តឹងដែលមិនទាន់ទាមទារសំណងនឹងបានជោគជ័យ ឬបំណុលអាចនឹងកើតឡើង និងដើម្បីកំណត់ពីបរិមាណនៃដំណោះស្រាយហិរញ្ញវត្ថុ។ ភាពមិនច្បាស់លាស់នៃបញ្ហានេះ មានន័យថាការខាតបង់ជាក់ស្តែងអាចខុសជាសារវន្តពីការប៉ាន់ស្មាន។

ក្រុមហ៊ុន អេសអ៊ីហ្វឹត ភីអិលស៊ី

(ចុះបញ្ជីពាណិជ្ជកម្មនៅព្រះរាជាណាចក្រកម្ពុជា)

កំណត់សម្គាល់ព័ត៌មានហិរញ្ញវត្ថុ (ត)

៤. ការវិនិច្ឆ័យ ការប៉ាន់ស្មាន និងការសន្មត គណនេយ្យសំខាន់ៗ (ត)

(ឃ) ចំណូល និងចំណាយពីការសាងសង់

សម្ព័ន្ធ បានទទួលស្គាល់ចំណូល និងចំណាយពីការសាងសង់ ក្នុងចំណេញ ឬខាត ដោយប្រើប្រាស់ដំណើរការបញ្ចប់នៃការអនុវត្តកាតព្វកិច្ច។ ដំណើរការបញ្ចប់នៃការអនុវត្តកាតព្វកិច្ច ត្រូវបានកំណត់តាមសមាមាត្រដែលចំណាយការសាងសង់បានកើតឡើងសម្រាប់ការអនុវត្តការងាររហូតមកដល់បច្ចុប្បន្ន ធៀបនឹងការប៉ាន់ស្មានចំណាយការសាងសង់សរុប។

ការវិនិច្ឆ័យជាសារវន្ត តម្រូវឱ្យកំណត់ពីដំណើរការនៃការបញ្ចប់កាតព្វកិច្ច ទំហំនៃការចំណាយលើការសាងសង់ដែលបានកើតឡើង ការប៉ាន់ស្មានចំណូល និងចំណាយសរុបពីការសាងសង់ ព្រមទាំងការស្រាវជ្រាវគម្រោងសាងសង់។ ក្នុងការធ្វើការវិនិច្ឆ័យ សម្ព័ន្ធរាយតម្លៃដោយផ្អែកលើបទពិសោធន៍កន្លងទៅ និងដោយពឹងផ្អែកលើការងាររបស់ឯកទេស។

ភ្នំពេញ អេសអ៊ីហ្វឹត ភីអិលស៊ី

(ចុះបញ្ជីពាណិជ្ជកម្មនៅព្រះរាជាណាចក្រកម្ពុជា)

កំណត់សម្គាល់ព័ត៌មានហិរញ្ញវត្ថុ (ត)

៥. ទ្រព្យសម្បត្តិ រោងចក្រ និងបរិក្ខារ

សម្ព័ន្ធ	ដី ដុល្លារអាមេរិក	អគារ និង ហេដ្ឋារចនាសម្ព័ន្ធ ដុល្លារអាមេរិក	គ្រឿងម៉ាស៊ីន ដុល្លារអាមេរិក	យានយន្ត បរិក្ខារ និងកុំព្យូទ័រ ដុល្លារអាមេរិក	សំណង់កំពុង ដំណើរការ ដុល្លារអាមេរិក	សរុប ដុល្លារអាមេរិក
សមតុល្យនៅថ្ងៃទី៣១ ខែធ្នូ ឆ្នាំ២០២០						
ថ្លៃដើម	៧២១.២២៤	១៩.៩៦៨.០២៩	១.៩២០.៤៣៨	៦៦២.៦៨៣	៥៣៤.៣៨៩	២៣.៨០៦.៧៦៣
រំលស់បង្ក	-	(៨.១៣៩.១៩១)	(១.៥៩៦.៣៨៦)	(៤៨៦.១៩៦)	-	(១០.២២១.៧៧៣)
តម្លៃយោងគណនេយ្យសុទ្ធ	៧២១.២២៤	១១.៨២៨.៨៣៨	៣២៤.០៥២	១៧៦.៤៨៧	៥៣៤.៣៨៩	១៣.៥៨៤.៩៩០
គិតជាពាន់រៀល	២.៩១៧.៣៥១	៤៧.៨៤៧.៦៥០	១.៣១០.៧៩០	៧១៣.៨៩០	២.១៦១.៦០៤	៥៤.៩៥១.២៨៥
បម្រែបម្រួលតម្លៃយោង គណនេយ្យសុទ្ធ						
សមតុល្យនៅថ្ងៃទី០១ ខែមករា ឆ្នាំ២០២០	៧២១.២២៤	១០.៦៥៥.៧៣៨	៤៦០.១៤៦	២២២.៤៦១	៥.៧២០.៧៥៩	១៧.៧៨០.៣២៨
ការទិញបន្ថែម	-	១៧៣.៣៣៨	-	៣៧.១៦៣	២.៨១៩.៨១២	៣.០៣០.៣១៣
ការលុបចោល	-	(១.៥៩១)	-	(៥៤៧)	-	(២.១៣៨)
ការបែងចែកទៅទ្រព្យសម្បត្តិ រោងចក្រ និងបរិក្ខារ	-	២.០៥៩.១៦៤	-	-	(២.០៥៩.១៦៤)	-
ការបែងចែកទៅទ្រព្យសម្បត្តិវិនិយោគ	-	-	-	-	(៥.៤៥១.១៦៧)	(៥.៤៥១.១៦៧)
ការបែងចែកទៅសន្និធិ	-	-	-	-	(៤៩៥.៨៥១)	(៤៩៥.៨៥១)
រំលស់	-	(១.០៥៧.៨១១)	(១៣៦.០៩៤)	(៨២.៥៩០)	-	(១.២៧៦.៤៩៥)
សមតុល្យនៅថ្ងៃទី៣១ ខែធ្នូ ឆ្នាំ២០២០	៧២១.២២៤	១១.៨២៨.៨៣៨	៣២៤.០៥២	១៧៦.៤៨៧	៥៣៤.៣៨៩	១៣.៥៨៤.៩៩០

ភ្នំពេញ អេសអ៊ីហ្វឹត ភីអិលស៊ី

(ចុះបញ្ជីពាណិជ្ជកម្មនៅព្រះរាជាណាចក្រកម្ពុជា)

កំណត់សម្គាល់ព័ត៌មានហិរញ្ញវត្ថុ (ត)

៥. ទ្រព្យសម្បត្តិ រោងចក្រ និងបរិក្ខារ (ត)

	ដី	អគារ និង ហេដ្ឋារចនាសម្ព័ន្ធ	គ្រឿងម៉ាស៊ីន	យានយន្ត បរិក្ខារ និងកុំព្យូទ័រ	សំណង់កំពុង ដំណើរការ	សរុប
ក្រុមហ៊ុន	ដុល្លារ អាមេរិក	ដុល្លារ អាមេរិក	ដុល្លារ អាមេរិក	ដុល្លារ អាមេរិក	ដុល្លារ អាមេរិក	ដុល្លារ អាមេរិក
សមតុល្យនៅថ្ងៃទី៣១ ខែធ្នូ ឆ្នាំ២០២០						
ថ្លៃដើម	៧២១.២២៤	២០.០២១.២៥១	១.៥៣៤.២១២	៤០៨.៩២៥	៧៧២.១៦២	២៣.៤៥៧.៧៧៤
រំលស់បង្ក	-	(៧.៩៨៥.៨០៤)	(១.៣៨៧.២៨៤)	(៣៤៩.០៧០)	-	(៩.៧២២.១៥៨)
តម្លៃយោងគណនេយ្យសុទ្ធ	៧២១.២២៤	១២.០៣៥.៤៤៧	១៤៦.៩២៨	៥៩.៨៥៥	៧៧២.១៦២	១៣.៧៣៥.៦១៦
គិតជាពាន់រៀល	២.៩១៧.៣៥១	៤៨.៦៨៣.៣៨៤	៥៩៤.៣២៤	២៤២.១១៣	៣.១២៣.៣៩៥	៥៥.៥៦០.៥៦៧
បម្រែបម្រួលតម្លៃយោង គណនេយ្យសុទ្ធ						
សមតុល្យនៅថ្ងៃទី០១ ខែមករា ឆ្នាំ២០២០	៧២១.២២៤	១០.៤១៤.៥៦១	២០៥.៦៧២	៧៤.៧៣១	៥.៦៩៥.៥៧៧	១៧.១១១.៧៦៥
ការទិញបន្ថែម	-	២៧.៧៩៩	-	១៣.០០៥	៩៦៣.០៥៣	១.០០៣.៨៥៧
ការបែងចែកទៅទ្រព្យសម្បត្តិ រោងចក្រ និងបរិក្ខារ	-	២.៥០៦.១២៣	-	-	(២.៥០៦.១២៣)	-
ការបែងចែកទៅទ្រព្យសម្បត្តិវិនិយោគ	-	-	-	-	(៣.១៧៣.០០០)	(៣.១៧៣.០០០)
ការបែងចែកទៅសន្និធិ	-	-	-	-	(២០៧.៣៤៥)	(២០៧.៣៤៥)
រំលស់	-	(៩១៣.០៣៦)	(៥៨.៧៤៤)	(២៧.៨៨១)	-	(៩៩៩.៦៦១)
សមតុល្យនៅថ្ងៃទី៣១ ខែធ្នូ ឆ្នាំ២០២០	៧២១.២២៤	១២.០៣៥.៤៤៧	១៤៦.៩២៨	៥៩.៨៥៥	៧៧២.១៦២	១៣.៧៣៥.៦១៦

* សំណង់កំពុងដំណើរការ គឺតំណាងឲ្យហេដ្ឋារចនាសម្ព័ន្ធដែលកំពុងសាងសង់ហើយកត់ត្រានៅថ្ងៃដើម។ សំណង់កំពុងដំណើរការ គឺមិនត្រូវបានគេរំលស់ទេ រហូតដល់វាត្រូវបានប្រើប្រាស់។

ភ្នំពេញ អេសអ៊ីហ្ស៊ីត ភីអិលស៊ី

(ចុះបញ្ជីពាណិជ្ជកម្មនៅព្រះរាជាណាចក្រកម្ពុជា)

កំណត់សម្គាល់ព័ត៌មានហិរញ្ញវត្ថុ (ត)

៥. ទ្រព្យសម្បត្តិ រោងចក្រ និងបរិក្ខារ (ត)

ក្រុមហ៊ុន	អគារ និង ដី ហេដ្ឋារចនាសម្ព័ន្ធ		គ្រឿងម៉ាស៊ីន ដុល្លារ អាមេរិក	យានយន្ត បរិក្ខារ និងកុំព្យូទ័រ ដុល្លារ អាមេរិក	សំណង់កំពុង ដំណើរការ ដុល្លារ អាមេរិក	សរុប ដុល្លារ អាមេរិក
	ដី ដុល្លារ អាមេរិក	ហេដ្ឋារចនាសម្ព័ន្ធ ដុល្លារ អាមេរិក				
សមតុល្យនៅថ្ងៃទី៣១ ខែធ្នូ ឆ្នាំ២០២០						
ថ្លៃដើម	៧២១.២២៤	២០.០២១.២៥១	១.៥៣៤.២១២	៤០៨.៩២៥	៧៧២.១៦២	២៣.៤៥៧.៧៧៤
រំលស់បង្ក	-	(៧.៩៨៥.៨០៤)	(១.៣៨៧.២៨៤)	(៣៤៩.០៧០)	-	(៩.៧២២.១៥៨)
តម្លៃយោងគណនេយ្យសុទ្ធ	៧២១.២២៤	១២.០៣៥.៤៤៧	១៤៦.៩២៨	៥៩.៨៥៥	៧៧២.១៦២	១៣.៧៣៥.៦១៦
គិតជាពាន់រៀល	២.៩១៧.៣៥១	៤៨.៦៨៣.៣៨៤	៥៩៤.៣២៤	២៤២.១១៣	៣.១២៣.៣៩៥	៥៥.៥៦០.៥៦៧
បម្រែបម្រួលតម្លៃយោង គណនេយ្យសុទ្ធ						
សមតុល្យនៅថ្ងៃទី០១ ខែមករា ឆ្នាំ២០២០	៧២១.២២៤	១០.៤១៤.៥៦១	២០៥.៦៧២	៧៤.៧៣១	៥.៦៩៥.៥៧៧	១៧.១១១.៧៦៥
ការទិញបន្ថែម	-	២៧.៧៩៩	-	១៣.០០៥	៩៦៣.០៥៣	១.០០៣.៨៥៧
ការបែងចែកទៅទ្រព្យសម្បត្តិ រោងចក្រ និងបរិក្ខារ	-	២.៥០៦.១២៣	-	-	(២.៥០៦.១២៣)	-
ការបែងចែកទៅទ្រព្យសម្បត្តិវិនិយោគ	-	-	-	-	(៣.១៧៣.០០០)	(៣.១៧៣.០០០)
ការបែងចែកទៅសន្និធិ	-	-	-	-	(២០៧.៣៤៥)	(២០៧.៣៤៥)
រំលស់	-	(៩១៣.០៣៦)	(៥៨.៧៤៤)	(២៧.៨៨១)	-	(៩៩៩.៦៦១)
សមតុល្យនៅថ្ងៃទី៣១ ខែធ្នូ ឆ្នាំ២០២០	៧២១.២២៤	១២.០៣៥.៤៤៧	១៤៦.៩២៨	៥៩.៨៥៥	៧៧២.១៦២	១៣.៧៣៥.៦១៦

ភ្នំពេញ អេសអ៊ីហ្វឹត ភីអិលស៊ី

(ចុះបញ្ជីពាណិជ្ជកម្មនៅព្រះរាជាណាចក្រកម្ពុជា)

កំណត់សម្គាល់ព័ត៌មានហិរញ្ញវត្ថុ (ត)

៥. ទ្រព្យសម្បត្តិ រោងចក្រ និងបរិក្ខារ (ត)

	ដី ដុល្លារអាមេរិក	អគារ និង ហេដ្ឋារចនាសម្ព័ន្ធ ដុល្លារអាមេរិក	គ្រឿងម៉ាស៊ីន ដុល្លារអាមេរិក	យានយន្ត បរិក្ខារ និងកុំព្យូទ័រ ដុល្លារអាមេរិក	សំណង់កំពុង ដំណើរការ ដុល្លារអាមេរិក	សរុប ដុល្លារអាមេរិក
ក្រុមហ៊ុន						
សមតុល្យនៅថ្ងៃទី៣១ ខែធ្នូ ឆ្នាំ២០២០						
ថ្លៃដើម	៧២១.២២៤	១៧.៤៨៧.៣២៩	១.៥៣៤.២១២	៣៩៥.៩២០	៥.៦៩៥.៥៧៧	២៥.៨៣៤.២៦២
រំលស់បង្ក	-	(៧.០៧២.៧៦៨)	(១.៣២៨.៥៤០)	(៣២១.១៨៩)	-	(៨.៧២២.៤៩៧)
តម្លៃយោងគណនេយ្យសុទ្ធ	៧២១.២២៤	១០.៤១៤.៥៦១	២០៥.៦៧២	៧៤.៧៣១	៥.៦៩៥.៥៧៧	១៧.១១១.៧៦៥
គិតជាពាន់រៀល	២.៩៣៨.៩៨៨	៤២.៤៣៩.៣៣៦	៨៣៨.១១៣	៣០៤.៥២៩	២៣.២០៩.៤៧៦	៦៩.៧៣០.៤៤២
បម្រែបម្រួលតម្លៃយោង គណនេយ្យសុទ្ធ						
សមតុល្យនៅថ្ងៃទី០១ ខែមករា ឆ្នាំ២០១៩	៦៩៧.៤៥០	១១.២៣១.៥៩៧	២៩៧.១៣៤	៧៩.៨០៧	៥២៦.៩៤៧	១២.៨៣២.៩៣៥
ការទិញបន្ថែម	-	-	៣៥០	៣៩.៦៨៨	៥.៨៤៦.៦១២	៥.៨៨៦.៦៥០
ការបែងចែកទៅសន្និធិ	២៣.៧៧៤	៥២.៧២៩	-	-	(៦៧៧.៩៨២)	(៦០១.៤៧៩)
រំលស់	-	(៨៦៩.៧៦៥)	(៩១.៨១២)	(៤៤.៧៦៤)	-	(១.០០៦.៣៤១)
សមតុល្យនៅថ្ងៃទី៣១ ខែធ្នូ ឆ្នាំ២០១៩	៧២១.២២៤	១០.៤១៤.៥៦១	២០៥.៦៧២	៧៤.៧៣១	៥.៦៩៥.៥៧៧	១៧.១១១.៧៦៥

* សំណង់កំពុងដំណើរការ គឺតំណាងឲ្យហេដ្ឋារចនាសម្ព័ន្ធដែលកំពុងសាងសង់ហើយកត់ត្រានៅថ្ងៃដើម។ សំណង់កំពុងដំណើរការ គឺមិនត្រូវបានគេរំលស់ទេ រហូតដល់វាត្រូវបានប្រើប្រាស់។

ភ្នំពេញ អេសអ៊ីហ្ស៊ិក ភីអិលស៊ី
(ចុះបញ្ជីពាណិជ្ជកម្មនៅព្រះរាជាណាចក្រកម្ពុជា)

កំណត់សម្គាល់ព័ត៌មានហិរញ្ញវត្ថុ (ត)

៦. ទ្រព្យសម្បត្តិវិនិយោគ

សម្ព័ន្ធ	ដី		សរុប
	ដុល្លារអាមេរិក	ដុល្លារអាមេរិក	ដុល្លារអាមេរិក
សមតុល្យនៅថ្ងៃទី៣១ ខែធ្នូ ឆ្នាំ២០២០			
ថ្លៃដើម	២.៥១៥.៦៥៦	៩.៧៤៩.២៦៤	១២.២៦៤.៩២០
រំលស់បង្គរ	-	(២.២៦៦.៣៤៩)	(២.២៦៦.៣៤៩)
តម្លៃយោងគណនេយ្យសុទ្ធ	២.៥១៥.៦៥៦	៧.៤៨២.៩១៥	៩.៩៩៨.៥៧១
តម្លៃយោងគណនេយ្យសុទ្ធ (គិតជាពាន់រៀល)	១០.១៧៥.៨២៨	៣០.២៦៨.៣៩១	៤០.៤៤៤.២១៩
បម្រែបម្រួលតម្លៃយោង គណនេយ្យសុទ្ធ			
សមតុល្យនៅថ្ងៃទី០១ ខែមករា ឆ្នាំ២០២០	៧៤២.៧៧៨	២.៦៥១.៧១៥	៣.៣៩៤.៤៩៣
ថ្លៃដើម *	១.៧៧២.៨៧៨	៥.២៩៦.៩៧៣	៧.០៦៩.៨៥១
រំលស់	-	(៤៦៥.៧៧៣)	(៤៦៥.៧៧៣)
សមតុល្យនៅថ្ងៃទី៣១ ខែធ្នូ ឆ្នាំ២០២០	២.៥១៥.៦៥៦	៧.៤៨២.៩១៥	៩.៩៩៨.៥៧១
សមតុល្យនៅថ្ងៃទី៣១ ខែធ្នូ ឆ្នាំ២០១៩			
ថ្លៃដើម	៧៤២.៧៧៨	៤.៤៥២.២៩១	៥.១៩៥.០៦៩
រំលស់បង្គរ	-	(១.៨០០.៥៧៦)	(១.៨០០.៥៧៦)
តម្លៃយោងគណនេយ្យសុទ្ធ	៧៤២.៧៧៨	២.៦៥១.៧១៥	៣.៣៩៤.៤៩៣
តម្លៃយោងគណនេយ្យសុទ្ធ (គិតជាពាន់រៀល)	៣.០២៦.៨២០	១០.៨០៥.៧៣៩	១៣.៨៣២.៥៥៩
បម្រែបម្រួលតម្លៃយោង គណនេយ្យសុទ្ធ			
សមតុល្យនៅថ្ងៃទី០១ ខែមករា ឆ្នាំ២០១៩	៧៤២.៧៧៨	២.៨៦៥.៨២៩	៣.៦០៨.៦០៧
រំលស់	-	(២១៤.១១៤)	(២១៤.១១៤)
សមតុល្យនៅថ្ងៃទី៣១ ខែធ្នូ ឆ្នាំ២០១៩	៧៤២.៧៧៨	២.៦៥១.៧១៥	៣.៣៩៤.៤៩៣

* ការទិញបន្ថែមនៃទ្រព្យសម្បត្តិវិនិយោគរបស់សម្ព័ន្ធត្រូវបានរួមបញ្ចូលទាំងការផ្ទេរពីទ្រព្យសម្បត្តិ រោងចក្រ និងបរិក្ខារ ដែលមានចំនួន ៥.៤៥១.១៦៧ ដុល្លារអាមេរិក (២០១៩: គ្មាន) ដូចដែលបានបង្ហាញនៅក្នុងកំណត់សំគាល់ទី ៥ នៃរបាយការណ៍ហិរញ្ញវត្ថុ។

ក្រុមហ៊ុន អេសអិហ្វឌី ភីអិលស៊ី
(ចុះបញ្ជីពាណិជ្ជកម្មនៅព្រះរាជាណាចក្រកម្ពុជា)

កំណត់សម្គាល់ព័ត៌មានហិរញ្ញវត្ថុ (ត)

៦. ទ្រព្យសម្បត្តិវិនិយោគ (ត)

	ដី	អាគារ	សរុប
ក្រុមហ៊ុន	ដុល្លារអាមេរិក	ដុល្លារអាមេរិក	ដុល្លារអាមេរិក
សមតុល្យនៅថ្ងៃទី៣១ ខែធ្នូ ឆ្នាំ២០២០			
ថ្លៃដើម	២.៥១៥.៦៥៦	៧.៧៩២.២៩១	១០.៣០៧.៩៤៧
រំលស់បង្គរ	-	(២.១៩៥.៦០៦)	(២.១៩៥.៦០៦)
តម្លៃយោងគណនេយ្យសុទ្ធ	២.៥១៥.៦៥៦	៥.៥៩៦.៦៨៥	៨.១១២.៣៤១
តម្លៃយោងគណនេយ្យសុទ្ធ (គិតជាពាន់រៀល)	១០.១៧៥.៨២៨	២២.៦៣៨.៥៩១	៣២.៨១៤.៤១៩
បម្រែបម្រួលតម្លៃយោង គណនេយ្យសុទ្ធ			
សមតុល្យនៅថ្ងៃទី០១ ខែមករា ឆ្នាំ២០២០	៧៤២.៧៧៨	២.៦៥១.៧១៥	៣.៣៩៤.៤៩៣
ថ្លៃដើម *	១.៧៧២.៨៧៨	៣.៣៤០.០០០	៥.១១២.៨៧៨
រំលស់	-	(៣៩៥.០៣០)	(៣៩៥.០៣០)
សមតុល្យនៅថ្ងៃទី៣១ ខែធ្នូ ឆ្នាំ២០២០	២.៥១៥.៦៥៦	៥.៥៩៦.៦៨៥	៨.១១២.៣៤១
សមតុល្យនៅថ្ងៃទី៣១ ខែធ្នូ ឆ្នាំ២០១៩			
ថ្លៃដើម	៧៤២.៧៧៨	៤.៤៥២.២៩១	៥.១៩៥.០៦៩
រំលស់បង្គរ	-	(១.៨០០.៥៧៦)	(១.៨០០.៥៧៦)
តម្លៃយោងគណនេយ្យសុទ្ធ	៧៤២.៧៧៨	២.៦៥១.៧១៥	៣.៣៩៤.៤៩៣
តម្លៃយោងគណនេយ្យសុទ្ធ (គិតជាពាន់រៀល)	៣.០២៦.៨២០	១០.៨០៥.៧៣៩	១៣.៨៣២.៥៥៩
ចលនាបម្រែបម្រួលនៃ សមតុល្យ			
សមតុល្យនៅថ្ងៃទី០១ ខែមករា ឆ្នាំ២០១៩	៧៤២.៧៧៨	២.៨៦៥.៨២៩	៣.៦០៨.៦០៧
រំលស់	-	(២១៤.១១៤)	(២១៤.១១៤)
សមតុល្យនៅថ្ងៃទី៣១ ខែធ្នូ ឆ្នាំ២០១៩	៧៤២.៧៧៨	២.៦៥១.៧១៥	៣.៣៩៤.៤៩៣

* ការទិញបន្ថែមនៃទ្រព្យសម្បត្តិវិនិយោគរបស់ក្រុមហ៊ុនត្រូវបានរួមបញ្ចូលទាំងការផ្ទេរពីទ្រព្យសម្បត្តិ រោងចក្រ និងបរិក្ខារ ដែលមានចំនួន ៣.១៧៣.០០០ ដុល្លារអាមេរិក (២០១៩: គ្មាន) ដូចដែលបានបង្ហាញនៅក្នុងកំណត់សម្គាល់ទី ៥ នៃរបាយការណ៍ហិរញ្ញវត្ថុ។

ភ្នំពេញ អេសអ៊ីហ្សិត ភីអិលស៊ី

(ចុះបញ្ជីពាណិជ្ជកម្មនៅព្រះរាជាណាចក្រកម្ពុជា)

កំណត់សម្គាល់ព័ត៌មានហិរញ្ញវត្ថុ (ត)

៦. ទ្រព្យសម្បត្តិវិនិយោគ (ត)

តម្លៃសមស្របនៃទ្រព្យសម្បត្តិវិនិយោគសម្រាប់សម្ព័ន្ធ និងក្រុមហ៊ុនគិតត្រឹមថ្ងៃទី៣១ ខែធ្នូ ឆ្នាំ២០២០ ត្រូវបានប៉ាន់ប្រមាណជា ១៦.០៥៨.៥០៨ ដុល្លារអាមេរិក ឬ ៦៤.៩៥៦.៦៦៥.០០០ រៀល (២០១៩: ៨.៩៨៨.៦៥៧ ដុល្លារអាមេរិក ឬ ៣៦.៦២៨.៧៧៨.០០០ រៀល) និង ១៤.១០១.៥៣៥ ដុល្លារអាមេរិក ឬ ៥៧.០៤០.៧០៩.០០០ រៀល (២០១៩: ៨.៩៨៨.៦៥៧ ដុល្លារអាមេរិក ឬ ៣៦.៦២៨.៧៧៨.០០០ រៀល) រៀងគ្នា ដោយផ្អែកលើការវាយតម្លៃដោយអភិបាល ដែលបានប្រើប្រាស់វិធីសាស្ត្រប៉ាន់ប្រមាណពីទិន្នន័យទីផ្សារ ជាវិធីសាស្ត្រប្រៀបធៀបក្នុងការវាយតម្លៃ។ វិធីសាស្ត្រនៃការវាយតម្លៃនេះទាក់ទងនឹងការស៊ើបសួរនូវតម្លៃនៃទ្រព្យសម្បត្តិស្រដៀងគ្នាផ្សេងទៀតនៅក្នុងតំបន់ជុំវិញ ដូចជាទីតាំង និងទំហំដីដើម។ តម្លៃសមស្រប គឺត្រូវបានចាត់ថ្នាក់ជាកំរិតទី ៣ នៃឋានានុក្រមតម្លៃសមស្រប ដោយការវាយតម្លៃនោះផ្អែកលើធាតុចូលមិនអាចអង្កេតបាន ដែលបន្ទាប់មកទៀតនឹងត្រូវបានកែសម្រួលដោយពិចារណាទៅលើអាយុកាល និងស្ថានភាពនៃអគារ។

សម្ព័ន្ធ និងក្រុមហ៊ុនគឺបានជួលទ្រព្យសម្បត្តិវិនិយោគរបស់ខ្លួន។ សម្ព័ន្ធ និងក្រុមហ៊ុនបានចាត់ថ្នាក់ភតិសន្យាទាំងនេះជាប្រតិបត្តិការពីការជួល ពីព្រោះពួកគេមិនផ្ទេរនូវរាល់ហានិភ័យទាំងអស់ជាយថាហេតុ ទៅដល់ម្ចាស់កម្មសិទ្ធិនៃទ្រព្យសម្បត្តិនោះទេ។

សមតុល្យនាថ្ងៃទី៣១ ខែធ្នូ ឆ្នាំ២០២០ ៖ ទ្រព្យសម្បត្តិវិនិយោគមានតម្លៃយោង ២២២.៦៩៤ ដុល្លារអាមេរិក ឬ ៩២៩.១១២.០០០ រៀល (២០១៩: ២២៩.៦៩៤ ដុល្លារអាមេរិក ឬ ៩៣៦.០០៣.០០០ រៀល) ត្រូវបានដាក់បញ្ចាំដើម្បីធានាលើកម្ចីនៃសម្ព័ន្ធ និងក្រុមហ៊ុន ដែលបានបង្ហាញនៅក្នុងកំណត់សម្គាល់ទី ១៤ នៃរបាយការណ៍ហិរញ្ញវត្ថុ។

ភ្នំពេញ អេសអ៊ីហ្សិត ភីអិលស៊ី
(ចុះបញ្ជីពាណិជ្ជកម្មនៅព្រះរាជាណាចក្រកម្ពុជា)

កំណត់សម្គាល់ព័ត៌មានហិរញ្ញវត្ថុ (ត)

៧. ការវិនិយោគនៅក្នុងក្រុមហ៊ុនបុត្រសម្ព័ន្ធ

ក្រុមហ៊ុន តម្លៃយោង តាមថ្លៃដើម	២០២០		២០១៩	
	ដុល្លារអាមេរិក	គិតជាពាន់រៀល	ដុល្លារអាមេរិក	គិតជាពាន់រៀល
តម្លៃភាគហ៊ុន	២១.៨០០.០០០	៨៨.១៨១.០០០	១៥.៦០៥.០០០	៦៣.៥៩០.៣៧៥
ដក៖ ការខាតបង់ឱនភាព	-	-	-	-
	<u>២១.៨០០.០០០</u>	<u>៨៨.១៨១.០០០</u>	<u>១៥.៦០៥.០០០</u>	<u>៦៣.៥៩០.៣៧៥</u>

(ក) ភាគហ៊ុនរបស់សម្ព័ន្ធដែលមាននៅក្នុងក្រុមហ៊ុនបុត្រសម្ព័ន្ធបង្ហាញដូចខាងក្រោម៖

ឈ្មោះក្រុមហ៊ុន	ប្រទេសដែលបាន ចុះបញ្ជីពាណិជ្ជកម្ម	ភាគហ៊ុនក្នុងមូលធន		សកម្មភាពចម្បង
		២០២០	២០១៩	
		%	%	
សហ៊ីស សិយូរីធី ឯ.ក (ពីមុនត្រូវបានស្គាល់ថាជា សហ៊ីស ភីភីអេសអ៊ីហ្សិត ខូ អិលធីឌី)	កម្ពុជា	១០០	១០០	សេវាសន្តិសុខ
ប៉ោយប៉ែត ភីភីអេសអ៊ីហ្សិត ខូ អិលធីឌី	កម្ពុជា	១០០	១០០	បង្កើត អភិវឌ្ឍ និងដំណើរការ តំបន់សេដ្ឋកិច្ចពិសេស
សហ៊ីស អ៊ីអេសស៊ី ឯ ក	កម្ពុជា	៦០	៦០	សេវាសាងសង់
ភ្នំពេញ អេសអ៊ីហ្សិត II ឯ ក	កម្ពុជា	១០០	១០០	បង្កើត អភិវឌ្ឍ និងដំណើរការ តំបន់សេដ្ឋកិច្ចពិសេស
សហ៊ីស ប្រធីធីស៍ ឯ ក	កម្ពុជា	១០០	១០០	សកម្មភាពអចលនទ្រព្យ

(ខ) ក្នុងការិយបរិច្ឆេទក្រុមហ៊ុនបាន៖

- បង្កើនការវិនិយោគរបស់ខ្លួននៅក្នុងក្រុមហ៊ុនបុត្រសម្ព័ន្ធ, ក្រុមហ៊ុន សហ៊ីស សិយូរីធី ឯ.ក ចំនួន ១៩៥.០០០ ដុល្លារអាមេរិក ដែលតំណាងឱ្យចំនួនភាគហ៊ុន ៣៩.០០០ ហ៊ុន បន្ថែមទៀតនៃដើមទុនដែលបាន ចុះបញ្ជី និងបង់សម្រាប់ក្រុមហ៊ុនបុត្រសម្ព័ន្ធដែលមានតម្លៃស្មើនឹង ៥ ដុល្លារអាមេរិក ឬ ២០.០០០ រៀលក្នុងមួយហ៊ុន។ ភាគហ៊ុនរបស់ក្រុមហ៊ុននៅតែរក្សា ១០០% នៅចុងបញ្ចប់នៃការិយបរិច្ឆេទ។
- បង្កើនការវិនិយោគរបស់ខ្លួននៅក្នុងក្រុមហ៊ុនបុត្រសម្ព័ន្ធ, ក្រុមហ៊ុន ប៉ោយប៉ែត ភីភីអេសអ៊ីហ្សិត ខូ អិលធីឌី ចំនួន ៥.០០០.០០០ ដុល្លារអាមេរិក ដែលតំណាងឱ្យចំនួនភាគហ៊ុន ១.០០០ ហ៊ុន បន្ថែមទៀតនៃដើមទុនដែលបានចុះបញ្ជី និងបង់សម្រាប់ក្រុមហ៊ុនបុត្រសម្ព័ន្ធដែលមានតម្លៃស្មើនឹង ៥.០០០ ដុល្លារអាមេរិក ឬ ២០.០០០.០០០ រៀលក្នុងមួយហ៊ុន។ ភាគហ៊ុនរបស់ក្រុមហ៊ុននៅតែរក្សា ១០០% នៅចុងបញ្ចប់នៃការិយបរិច្ឆេទ។

ភ្នំពេញ អេសអ៊ីហ្វឹត ភីអិលស៊ី

(ចុះបញ្ជីពាណិជ្ជកម្មនៅព្រះរាជាណាចក្រកម្ពុជា)

កំណត់សម្គាល់ព័ត៌មានហិរញ្ញវត្ថុ (ត)

៧. ការវិនិយោគនៅក្នុងក្រុមហ៊ុនបុត្រសម្ព័ន្ធ (ត)

(ខ) ក្នុងការិយបរិច្ឆេទក្រុមហ៊ុនបាន៖ (ត)

៣. បង្កើនការវិនិយោគរបស់ខ្លួននៅក្នុងក្រុមហ៊ុនបុត្រសម្ព័ន្ធ, ក្រុមហ៊ុន សហ៊ីស ប្រធីដីស៍ ឯ ក ចំនួន ១.០០០.០០០ ដុល្លារអាមេរិក ដែលតំណាងឱ្យចំនួនភាគហ៊ុន ១.០០០ ហ៊ុន បន្ថែមទៀតនៃដើមទុនដែលបានចុះបញ្ជី និងបង់សម្រាប់ក្រុមហ៊ុនបុត្រសម្ព័ន្ធដែលមានតម្លៃស្មើនឹង ១.០០០ ដុល្លារអាមេរិក ឬ ៤.០០០.០០០ រៀលក្នុងមួយហ៊ុន។ ភាគហ៊ុនរបស់ក្រុមហ៊ុននៅតែរក្សា ១០០% នៅចុងបញ្ចប់នៃការិយបរិច្ឆេទ។

(គ) ព័ត៌មានហិរញ្ញវត្ថុសង្ខេប នៃភាគហ៊ុនភាគតិចសំខាន់ៗមានដូចខាងក្រោម៖

ព័ត៌មានហិរញ្ញវត្ថុសង្ខេប (មុនពេលលុបចោលសមតុល្យរវាងអន្តរសម្ព័ន្ធ) នៃក្រុមហ៊ុនបុត្រសម្ព័ន្ធដែលមានភាគហ៊ុនភាគតិចសំខាន់ៗ មានដូចខាងក្រោម៖

សហ៊ីស អ៊ីអេសស៊ី ឯ ក ភាគរយភាគហ៊ុនតិច	២០២០ ៤០%		២០១៩ ៤០%	
	ដុល្លារអាមេរិក	គិតជាពាន់រៀល	ដុល្លារអាមេរិក	គិតជាពាន់រៀល
ព័ត៌មានសង្ខេបនៃរបាយការណ៍ស្ថានភាព				
ហិរញ្ញវត្ថុ				
ទ្រព្យសកម្មសរុប	៣.១២៨.២២៥	១២.៦៥៣.៦៦៦	៣.១៥៧.០៩៨	១២.៨៦៥.១៧២
ចំណូលសរុប	(៤២២.០៦២)	(១.៧០៧.២៤១)	(១.០៧៨.១៥៥)	(៤.៣៩៣.៤៨២)
ទ្រព្យសកម្មសុទ្ធ	២.៧០៦.១៦៣	១០.៩៤៦.៤២៥	២.០៧៨.៩៤៣	៨.៤៧១.៦៩០
ទ្រព្យសកម្មសរុបចែកទៅភាគហ៊ុនភាគតិច	១.០៨២.៤៦៥	៤.៣៧៨.៥៧០	៨៣១.៥៧៧	៣.៣៨៤.៦៧៦
ព័ត៌មានសង្ខេបនៃលទ្ធផលចំណេញលម្អិត				
ចំណូល	៥.៤៩៧.៤៨៤	២២.២៣៧.៣២៣	៦.៣០១.៨១៦	២៥.៦៧៩.៩០០
ចំណេញក្នុងឆ្នាំ	៦២៧.២២១	២.៥៣៧.១០៩	៩០៨.៩៩៨	៣.៧០៤.១៦៧
លទ្ធផលលម្អិតផ្សេងៗ	-	-	-	-
លទ្ធផលចំណេញសរុបលម្អិតក្នុងឆ្នាំ	៦២៧.២២១	២.៥៣៧.១០៩	៩០៨.៩៩៨	៣.៧០៤.១៦៧
ចំណេញចែកទៅភាគហ៊ុនភាគតិច	២៥០.៨៨៨	១.០១៤.៨៤២	៣៦៣.៦០០	១.៤៨១.៦៧១
លទ្ធផលសរុបលម្អិតចំណេញចែកទៅភាគហ៊ុនភាគតិច	២៥០.៨៨៨	១.០១៤.៨៤២	៣៦៣.៦០០	១.៤៨១.៦៧១
ព័ត៌មានសង្ខេបនៃរបាយការណ៍				
លំហូរសាច់ប្រាក់				
លំហូរសាច់ប្រាក់សុទ្ធបានពី/(ប្រើប្រាស់ក្នុង)៖				
- សកម្មភាពប្រតិបត្តិការ	(២១៧.៨២៩)	(៨៨១.១១៨)	២៩២.៦៦៧	១.១៩២.៦១៨
- សកម្មភាពវិនិយោគ	(៤៦.៦៧៧)	(១៨៨.៨០៨)	(២៣៧.៤៧៩)	(៩៦៧.៧២៧)
- សកម្មភាពហិរញ្ញប្បទាន	១២.០៣១	៤៨.៦៦៥	(១.០៦៦)	(៤.៣៤៤)
(តំហយ)/កំណើនសុទ្ធនៃសាច់ប្រាក់				
និងសាច់ប្រាក់សមមូលសរុប	(២៥២.៤៧៥)	(១.០២១.២៦១)	៥៤.១២២	២២០.៥៤៧

ភ្នំពេញ អេសអ៊ីហ្សិត ភីអិលស៊ី

(ចុះបញ្ជីពាណិជ្ជកម្មនៅព្រះរាជាណាចក្រកម្ពុជា)

កំណត់សម្គាល់ព័ត៌មានហិរញ្ញវត្ថុ (ត)

៨. ការវិនិយោគនៅក្នុងក្រុមហ៊ុនញាតិសម្ព័ន្ធ

សម្ព័ន្ធ	២០២០		២០១៩	
	ដុល្លារអាមេរិក	គិតជាពាន់រៀល	ដុល្លារអាមេរិក	គិតជាពាន់រៀល
តម្លៃយោង តាមផ្ទៃដើម				
តម្លៃភាគហ៊ុន	៦.៩៩៧.៤០០	២៨.៣០៤.៤៨៣	៦.៩៩៧.៤០០	២៨.៥១៤.៤០៥
ផលចំណេញបន្ទាប់ពីការទិញ	៥.៣១៤.១៣៣	២១.៤៩៥.៦៦៨	៤.៦៥០.១៩០	១៨.៩៤៩.៥២៥
ដក៖ ការខាតបង់ឱនភាព	(១.៤៣៥.៤០៧)	(៥.៨០៦.២២១)	(១.៤៣៥.៤០៧)	(៥.៨៤៩.២៨៤)
	១០.៨៧៦.១២៦	៤៣.៩៩៣.៩៣០	១០.២១២.១៨៣	៤១.៦១៤.៦៤៦
ក្រុមហ៊ុន				
តម្លៃយោង តាមផ្ទៃដើម				
តម្លៃភាគហ៊ុន	៦.៩៩៧.៤០០	២៨.៣០៤.៤៨៣	៦.៩៩៧.៤០០	២៨.៥១៤.៤០៥
ផលចំណេញបន្ទាប់ពីការទិញ	៥.៣១៤.១៣៣	២១.៤៩៥.៦៦៨	៤.៤៣៥.៧១៩	១៨.០៧៥.៥៥៦
ដក៖ ការខាតបង់ឱនភាព	(១.៤៣៥.៤០៧)	(៥.៨០៦.២២១)	(១.៤៣៥.៤០៧)	(៥.៨៤៩.២៨៤)
	១០.៨៧៦.១២៦	៤៣.៩៩៣.៩៣០	៩.៩៩៧.២១២	៤០.៧៣៨.៦៧៧

(ក) ភាគហ៊ុនរបស់សម្ព័ន្ធដែលមាននៅក្នុងក្រុមហ៊ុនញាតិសម្ព័ន្ធបានបង្ហាញដូចខាងក្រោម៖

ឈ្មោះក្រុមហ៊ុន	ប្រទេសដែលបានចុះបញ្ជីពាណិជ្ជកម្ម	ភាគហ៊ុនក្នុងមូលធន		សកម្មភាពចម្បង
		២០២០	២០១៩	
ញាតិសម្ព័ន្ធរបស់ ក្រុមហ៊ុន ភ្នំពេញអេសអ៊ីហ្សិត ភីអិល ស៊ី		%	%	
ខូលប៊ីន អេនីជី (ខេមបូឌា) ភីអិលស៊ីភីអិលស៊ីលីមីធីត*#	កម្ពុជា	៥១	៥១	ផ្គត់ផ្គង់ថាមពលអគ្គិសនី
ផែស្តូត បុកសេង ភីអិលស៊ីភីអិលស៊ី ខូអិលធីឌី*	កម្ពុជា	៤០	៤០	ផែស្តូត
សហ៊ីស អែដវ៉ាយស៊ី & ខន់សាល់ធីង ឯ.ក*	កម្ពុជា	៣៩	៣៩	ប្រឹក្សាយោបល់
ហ្វូមី វីសាយខល (ភ្នំពេញ) ខូអិលធីឌី*	កម្ពុជា	២៤,៥	២៤,៥	រោងចក្រកែច្នៃកាកសំណល់
ញាតិសម្ព័ន្ធរបស់ ក្រុមហ៊ុន ប៉ោយប៉ែត ភីអិលស៊ីភីអិលស៊ី ខូ អិលធីឌី				
ប៊ី.ត្រីម ជេវ៉េ (ប៉ោយប៉ែត) ឯ.ក*	កម្ពុជា	៤៥	៤៥	ផ្គត់ផ្គង់ថាមពលអគ្គិសនី

ក្រុមហ៊ុន អេសអ៊ីហ្វិត ភីអិលស៊ី

(ចុះបញ្ជីពាណិជ្ជកម្មនៅព្រះរាជាណាចក្រកម្ពុជា)

កំណត់សម្គាល់ព័ត៌មានហិរញ្ញវត្ថុ (ត)

៨. ការវិនិយោគនៅក្រុមហ៊ុនភ្នំពេញភីអិលស៊ី (ត)

(ក) ភាគហ៊ុនរបស់សម្ព័ន្ធដែលមាននៅក្នុងក្រុមហ៊ុនភ្នំពេញភីអិលស៊ីបានបង្ហាញដូចខាងក្រោម៖ (ត)

* មិនត្រូវបានធ្វើសវនកម្មដោយក្រុមហ៊ុន បេកឃើរ ធីលលី (ខេមបូឌា) ឯ.ក ឬ សមាជិកក្រុមហ៊ុន បេកឃើរ ធីលលី អន្តរជាតិ។

ការិយបរិច្ឆេទស្របច្បាប់របស់ក្រុមហ៊ុន ខូលប៊ីន អេនីជី (ខេមបូឌា) ភីអិលស៊ីហ្វិតលីមីតធីត គឺថ្ងៃទី៣១ ខែមីនា ឆ្នាំ២០២០ ដែលមិនស្របគ្នានឹងការិយបរិច្ឆេទរបស់សម្ព័ន្ធ។ ក្នុងគោលបំណងនៃការបញ្ចូលគ្នានៃរបាយការណ៍ហិរញ្ញវត្ថុរបស់ក្រុមហ៊ុន ខូលប៊ីន អេនីជី (ខេមបូឌា) ភីអិលស៊ីហ្វិតលីមីតធីត ដែលមានការិយបរិច្ឆេទបញ្ចប់ត្រឹមថ្ងៃទី៣១ ខែមីនា ឆ្នាំ២០២០ ត្រូវបានប្រើប្រាស់ ហើយមានការកែសម្រួលយ៉ាងសមស្រប នៃប្រតិបត្តិការសំខាន់ៗដែលមានផលប៉ះពាល់ ពីក្រុមហ៊ុន ខូលប៊ីន អេនីជី (ខេមបូឌា) ភីអិលស៊ីហ្វិតលីមីតធីត ទៅលើការិយបរិច្ឆេទបញ្ចប់របស់ខ្លួននៅថ្ងៃទី៣១ ខែធ្នូ ឆ្នាំ២០២០។

(ខ) ព័ត៌មានហិរញ្ញវត្ថុសង្ខេបនៃក្រុមហ៊ុនភ្នំពេញភីអិលស៊ីសំខាន់ៗ មានដូចខាងក្រោម៖
តារាងខាងក្រោមបង្ហាញពីព័ត៌មានហិរញ្ញវត្ថុសង្ខេបនៃក្រុមហ៊ុនភ្នំពេញភីអិលស៊ីសំខាន់ៗ ដែលបានធ្វើនិយ័តកម្មនូវភាពខុសគ្នានៃគោលការណ៍គណនេយ្យ និង រៀងរាល់ព័ត៌មានជាមួយតម្លៃយោងនៃទ្រព្យសម្បត្តិក្នុងក្រុមហ៊ុនភ្នំពេញភីអិលស៊ីសម្រាប់សម្ព័ន្ធ៖

	ខូលប៊ីន អេនីជី (ខេមបូឌា) ភីអេស អ៊ីហ្វិត លីមីតធីត ដុល្លារអាមេរិក	ផែស្តុក បុកសេង ភីអិលស៊ីហ្វិត ខូអិលធីឌី ដុល្លារអាមេរិក	ភ្នំពេញភីអិលស៊ី ដុល្លារអាមេរិក	សរុប ដុល្លារអាមេរិក
សម្ព័ន្ធ				
សមតុល្យថ្ងៃទី៣១ ខែធ្នូ ២០២០				
ព័ត៌មាននៃរបាយការណ៍ស្ថានភាពហិរញ្ញវត្ថុ				
ទ្រព្យសកម្មសរុប	៣៩.០៩១.៩០៤	៧.១៥៧.៨៩៨	១.០២៤.៦៤៨	៤៧.២៧៤.៤៥០
ចំណូលសរុប	(២៤.៤៦០.១៥៧)	(៥៨៣.០៧៤)	(១០.៩៨២)	(២៥.០៥៤.២១៣)
ទ្រព្យសកម្មសរុប	១៤.៦៣១.៧៤៧	៦.៥៧៤.៨២៤	១.០១៣.៦៦៦	២២.២២០.២៣៧
ព័ត៌មានសង្ខេបនៃលទ្ធផលចំណេញសង្ខេប				
ចំណូល	១៥.៤៧៤.៨៥៩	៣.៤២៨.២៤៩	១០៣.៧៩៧	១៩.០០៦.៩០៥
ចំណេញ/(ខាត)ក្នុងឆ្នាំ	១.០៤១.៩៨១	៣៤៦.៧៣២	(៤០.៩៣៦)	១.៣៤៧.៧៧៧
លទ្ធផលចំណេញ/(ខាត)សរុបលម្អិតក្នុងឆ្នាំ	១.០៤១.៩៨១	៣៤៦.៧៣២	(៤០.៩៣៦)	១.៣៤៧.៧៧៧
ភាគហ៊ុននៃទ្រព្យសកម្មសុទ្ធតម្លៃយោង ក្នុងរបាយការណ៍ស្ថានភាពហិរញ្ញវត្ថុ	៧.៩០០.៨៨០	២.៧០៨.៧៦៥	២៦៦.៤៨១	១០.៨៧៦.១២៦
ចំណែកលទ្ធផលសង្ខេបនៃភ្នំពេញភីអិលស៊ី	៥៣១.៤១០	១៣៨.៦៩៣	(៦.១៥៨)	៦៦៣.៩៤៥

សម្ព័ន្ធមិនបានទទួលស្គាល់នូវភាគហ៊ុនខាតរបស់ខ្លួន នៃក្រុមហ៊ុន ប៊ី.គ្រីម ជេវី (ហើយប៉ែត) ឯ.ក មានចំនួន ៦០.៤៩៦ ដុល្លារអាមេរិក ឬ ២៤៤.៧០៦.០០០ រៀល (២០១៩: ៣៤.៤៥៧ ដុល្លារអាមេរិក ឬ ១៤០.៤១២.០០០ រៀល) ពីព្រោះការបូករួមភាគហ៊ុនខាតទាំងនោះរបស់សម្ព័ន្ធ គឺលើសពីផលចំណេញរបស់សម្ព័ន្ធទៅលើក្រុមហ៊ុនភ្នំពេញភីអិលស៊ី ហើយសម្ព័ន្ធមិនមានកាតព្វកិច្ចទាក់ទិននឹងភាគហ៊ុនខាតទាំងនេះទេ។

ក្រុមហ៊ុន អេសអិហ្វធីត ភីអិលស៊ី

(ចុះបញ្ជីពាណិជ្ជកម្មនៅព្រះរាជាណាចក្រកម្ពុជា)

កំណត់សម្គាល់ព័ត៌មានហិរញ្ញវត្ថុ (ត)

៨. ការវិនិយោគនៅក្នុងក្រុមហ៊ុនញាតិសម្ព័ន្ធ (ត)

(ខ) ព័ត៌មានហិរញ្ញវត្ថុសង្ខេបនៃក្រុមហ៊ុនញាតិសម្ព័ន្ធសំខាន់ៗ មានដូចខាងក្រោម៖ (ត)

តារាងខាងក្រោមបង្ហាញពីព័ត៌មានហិរញ្ញវត្ថុសង្ខេបនៃក្រុមហ៊ុនញាតិសម្ព័ន្ធសំខាន់ៗ ដែលបានធ្វើនិយ័តកម្មនូវ ភាពខុសគ្នានៃគោលការណ៍គណនេយ្យ និង រៀងផ្ទាត់ព័ត៌មានជាមួយតម្លៃយោងនៃទ្រព្យសម្បត្តិក្នុងក្រុមហ៊ុន ញាតិសម្ព័ន្ធរបស់សម្ព័ន្ធ៖

	ខួលប៊ីន អេនីជី (ខេមបូឌា) ភី ភីអេស អ៊ីហ្សេត លីមីតធីត ដុល្លារអាមេរិក	ផែស្តុក បុកសេង ភីភី អេសអ៊ីហ្សេត ខូអិលធីឌី ដុល្លារអាមេរិក	ញាតិសម្ព័ន្ធផ្សេង ទៀត ដុល្លារអាមេរិក	សរុប ដុល្លារអាមេរិក
សម្ព័ន្ធ				
សមតុល្យថ្ងៃទី៣១ ខែធ្នូ ២០១៩				
ព័ត៌មាននៃរបាយការណ៍ស្ថានភាពហិរញ្ញវត្ថុ				
ទ្រព្យសកម្មសរុប	៤០.១២៣.៣៤៨	៦.៩៩៦.២១៤	១.០៦៩.៥៣៥	៤៨.១៨៩.០៩៧
បំណុលសរុប	(២៦.៤៩៦.៨៦១)	(៦៩៦.៦៣៨)	(៨.៧៤២)	(២៧.២០២.២៤១)
ទ្រព្យសកម្មសុទ្ធ	១៣.៦២៦.៤៨៧	៦.២៩៩.៥៧៦	១.០៦០.៧៩៣	២១.៩៨៦.៨៥៦
ព័ត៌មានសង្ខេបនៃលទ្ធផលចំណេញលម្អិត				
ចំណូល	១៣.៨៩៨.៨២៩	២.៩៧៥.៤៩៦	៧៧.៧៩៦	១៦.៩៥២.១២១
ចំណេញ/(ខាត)ក្នុងឆ្នាំ	១.៦៨៧.៨៨០	២៨៨.៣៩១	(២២.៤៦៥)	១.៩៥៣.៨០៦
លទ្ធផលចំណេញ/(ខាត)សរុបលម្អិតក្នុងឆ្នាំ	១.៦៨៧.៨៨០	២៨៨.៣៩១	(២២.៤៦៥)	១.៩៥៣.៨០៦
ភាគហ៊ុននៃទ្រព្យសកម្មសុទ្ធតម្លៃយោង ក្នុងរបាយការណ៍ស្ថានភាពហិរញ្ញវត្ថុ	៧.៣៦៥.៦៧៦	២.៥៧០.០៧២	២៧៦.៤៣៥	១០.២១២.១៨៣
ចំណែកលទ្ធផលលម្អិតសរុបនៃញាតិសម្ព័ន្ធ	៨៦០.៨១៩	១១៥.៣៥៧	៣៨៥	៩៧៦.៥៦១

(គ) ភាគហ៊ុនដែលមាននៅក្នុងក្រុមហ៊ុន ខួលប៊ីន អេនីជី (ខេមបូឌា) ភីភីអេសអ៊ីហ្សេតលីមីតធីត៖

ក្រុមហ៊ុនបានចុះកិច្ចសន្យាភាគហ៊ុនជាមួយក្រុមហ៊ុន ខួលប៊ីន អេនីជី ហ៊ុលឌី (ភីភីអេសអ៊ីហ្សេតលីមីតធីត) (CEHZ) ដែលជាម្ចាស់ភាគហ៊ុន ហៅកាត់ថា CEZ នៅថ្ងៃទី១៦ ខែតុលា ឆ្នាំ២០០៨ (ថ្ងៃចុះកិច្ចសន្យា) ដើម្បី បញ្ជាក់ពីបញ្ហាវិនិយោគជាមួយ CEZ ។ នៅថ្ងៃចុះកិច្ចសន្យានោះ CEZ បានដាក់មូលធនចូលចំនួន៨,៣៤ លានដុល្លារអាមេរិក ក្រោមសណ្ឋានជាកម្ចីពីម្ចាស់ភាគហ៊ុនទៅក្រុមហ៊ុន CEZ។ ទឹកប្រាក់សរុបចំនួន២,៤ លានដុល្លារអាមេរិកពីកម្ចីរបស់ម្ចាស់ភាគហ៊ុន ត្រូវបានបំប្លែងទៅជាមូលធនរបស់ក្រុមហ៊ុន CEZនៅថ្ងៃចុះកិច្ច សន្យានោះ។ ក្នុងពេលតំណាលគ្នានេះ ក្រុមហ៊ុនបានបញ្ចូលមូលធនសរុបចំនួន ២,៥៥លានដុល្លារអាមេរិក។ ជារួម ក្រុមហ៊ុន និង CEZ កាន់កាប់ភាគហ៊ុន ៥១% និង៤៩%រៀងគ្នា ។

ភ្នំពេញ អេសអ៊ីហ្សិត ភីអិលស៊ី

(ចុះបញ្ជីពាណិជ្ជកម្មនៅព្រះរាជាណាចក្រកម្ពុជា)

កំណត់សម្គាល់ព័ត៌មានហិរញ្ញវត្ថុ (ត)

៨. ការវិនិយោគនៅក្នុងក្រុមហ៊ុនពាក់ព័ន្ធ (ត)

(គ) ភាគហ៊ុនដែលមាននៅក្នុងក្រុមហ៊ុន ខូលប៊ីន អេនីជី (ខេមបូឌា) ភីអិលស៊ីហ្សិតលីមីតធីត៖ (ត)

ផ្អែកលើកិច្ចសន្យាម្ចាស់ភាគហ៊ុន CEHZ មានសិទ្ធិជាងកង្វែងការបំបែកសមតុល្យកម្ចីរបស់ម្ចាស់ភាគហ៊ុន ដែលនៅសល់ចំនួន៥,៩៤លានដុល្លារអាមេរិក ទៅភាគហ៊ុនធម្មតាចំនួន ១.១៨៦.៧៧២ ដែលមានតម្លៃដុល្លារ អាមេរិកក្នុង១ភាគហ៊ុន។ ចំនួនភាគហ៊ុនដែលនឹងត្រូវបំបែកត្រូវបានផ្លាស់ប្តូរមកត្រឹម ១.១៨៧ ភាគហ៊ុនធម្មតា ដោយយោងទៅតាមការកែប្រែតម្លៃសន្មតនៃភាគហ៊ុនធម្មតារបស់ CEZ ពី៥ដុល្លារអាមេរិក ទៅជា៥.០០០ដុល្លារ អាមេរិក នៅថ្ងៃទី១៧ ខែមិថុនា ឆ្នាំ២០០៩។ ដូចនេះ CEHZ និងក្រុមហ៊ុនមានកម្មសិទ្ធិ៧៧% និង២៣% រៀងគ្នា នៃមូលធនទាំងអស់ក្រោយពីបំបែកកម្ចីរបស់ម្ចាស់ភាគហ៊ុនទៅជាភាគហ៊ុនធម្មតាដោយ CEHZ។

ក្រុមហ៊ុនយល់ព្រមដាក់ភាគហ៊ុនទាំងអស់នៃក្រុមហ៊ុន CEZ ប្រមាណ២,៥៥លានដុល្លារអាមេរិកទៅ CEHZ ជា មូលបត្រធានាសម្រាប់ដើម្បីពង្រីកកម្ចីពីម្ចាស់ភាគហ៊ុនទៅក្រុមហ៊ុន CEZ។ លើសពីនេះទៀតក្រុមហ៊ុនប្រឹក្សាភិបាល ដែលបានចាត់តាំងដោយក្រុមហ៊ុន CEHZ មានសិទ្ធិគ្រប់គ្រាន់លើបញ្ហាទាំងអស់ក្នុងក្រុមហ៊ុន CEZ ទាំងមូល។ ហេតុនេះ ក្រុមហ៊ុនប្រឹក្សាភិបាលរបស់ក្រុមហ៊ុន CEZ ត្រូវស្ថិតនៅក្រោមតំណាងម្ចាស់ភាគហ៊ុនក្រុមហ៊ុន CEHZ ចំពោះការសម្រេចចិត្តនានា ហើយតាំងពីដើមក្រុមហ៊ុនគ្មានសិទ្ធិបោះឆ្នោតប្រឆាំងតវ៉ាលើសេចក្តីសម្រេចធ្វើ ឡើងដោយ CEHZ ។ ដូច្នេះ ក្រុមហ៊ុនគ្មានសិទ្ធិគ្រប់គ្រងលើការវិនិយោគឡើយ ទោះបីជាកាន់កាប់ភាគហ៊ុន ៥១% ក៏ដោយ ប៉ុន្តែក្រុមហ៊ុននៅតែមានឥទ្ធិពលសំខាន់នានា អាចចាត់ទុកបានថាភាគហ៊ុននៅ CEZ ជា ពាក់ព័ន្ធ។

៩. សន្និធិ

សម្ព័ន្ធ	២០២០		២០១៩	
	ដុល្លារអាមេរិក	គិតជាពាន់រៀល	ដុល្លារអាមេរិក	គិតជាពាន់រៀល
ថ្លៃដើម				
ដី	៣៦.៤៩៩.៦២៧	១៤៧.៦៤០.៩៩១	៣៤.៦០២.៩៨២	១៤១.០០៧.១៥២
ក្រុមហ៊ុន				
ថ្លៃដើម				
ដី	១២.៧៧៨.៤៤៧	៥១.៦៨៨.៨១៨	១៤.៤៦០.៤០៩	៥៨.៩២៦.១៦៧

ថ្លៃដើមសន្និធិ របស់សម្ព័ន្ធ និងក្រុមហ៊ុនត្រូវបានទទួលស្គាល់ជាចំណាយក្នុងថ្លៃដើមនៃការលក់ក្នុងការិយបរិច្ឆេទមាន ចំនួន ៤.០៧២.៦២៧ ដុល្លារអាមេរិក ឬ ១៦.៤៧៣.៧៧៦.០០០ រៀល (២០១៩៖ ១២.៧០៧.៤០៥ ដុល្លារ- អាមេរិក ឬ ៥១.៧៨២.៦៧៥.០០០ រៀល) និង ១.១០០.១៦៥ ដុល្លារអាមេរិក ឬ ៤.៤៥០.១៦៧.០០០ រៀល (២០១៩៖ ១២.៧០៧.៤០៥ ដុល្លារអាមេរិក ឬ ៥១.៧៨២.៦៧៥.០០០ រៀល) រៀងគ្នា។

ភ្នំពេញ អេសអ៊ីហ្ស៊ិក ភីអិលស៊ី

(ចុះបញ្ជីពាណិជ្ជកម្មនៅព្រះរាជាណាចក្រកម្ពុជា)

កំណត់សម្គាល់ព័ត៌មានហិរញ្ញវត្ថុ (ត)

៩. សន្និធិ (ត)

នៅក្នុងតម្លៃយោងនៃសន្និធិ របស់សម្ព័ន្ធ និងក្រុមហ៊ុនគឺត្រូវបានផ្ទេរពីទ្រព្យសម្បត្តិ រោងចក្រ និងបរិក្ខារ មានចំនួន ៤៩៥.៨៥១ ដុល្លារអាមេរិក ឬ ២.០០៥.៧១៧.០០០ រៀល (២០១៩: ៣.៩១៦.៥៨៥ ដុល្លារអាមេរិក ឬ ១៥.៩៦០.០៨៣.០០០ រៀល) និង ២០៧.៣៤៥ ដុល្លារអាមេរិក ឬ ៨៣៨.៧១០.០០០ រៀល (២០១៩: ៦៧៧.៩៨២ ដុល្លារអាមេរិក ឬ ២.៧៦២.៧៧៦.០០០ រៀល រៀងគ្នា ដូចដែលបានបង្ហាញនៅក្នុង កំណត់សំគាល់ទី ៥ នៃរបាយការណ៍ហិរញ្ញវត្ថុ។

គិតត្រឹមថ្ងៃទី៣១ ខែធ្នូ ឆ្នាំ២០២០ សន្និធិដែលមានតម្លៃយោងស្មើនឹង ៩.១២២.៩៦២ ដុល្លារអាមេរិក ឬ ៣៦.៩០២.៣៨១.០០០ រៀល (២០១៩: ១៥.០៧៨.៦៣០ ដុល្លារអាមេរិក ឬ ៦១.៤៤៥.៤១៧.០០០ រៀល) ត្រូវ បានដាក់បញ្ចាំដើម្បីធានាលើកម្ចីនៃសម្ព័ន្ធ និងក្រុមហ៊ុន ដែលបានបង្ហាញនៅក្នុងកំណត់សំគាល់ទី ១៤ នៃរបាយ ការណ៍ហិរញ្ញវត្ថុ។

១០. គណនីពាណិជ្ជ និងគណនីត្រូវទទួលផ្សេងៗ

សម្ព័ន្ធ	២០២០		២០១៩	
	ដុល្លារអាមេរិក	គិតជាពាន់រៀល	ដុល្លារអាមេរិក	គិតជាពាន់រៀល
គណនីពាណិជ្ជពីការចុះ				
កិច្ចសន្យាជាមួយអតិថិជន				
ភាគីទីបី	២.៦៩២.៥៩៧	១០.៨៩១.៥៥៥	២.១៥៦.០៥៤	៨.៧៨៥.៩២០
ភាគីពាក់ព័ន្ធ	៧៩២.១១៦	៣.២០៤.១០៩	៧៨៤.០៧៧	៣.១៩៥.១១៤
	៣.៤៨៤.៧១៣	១៤.០៩៥.៦៦៤	២.៩៤០.១៣១	១១.៩៨១.០៣៤
គណនីត្រូវទទួលផ្សេងៗ				
គណនីត្រូវទទួលផ្សេងៗ	២០៤.០០២	៨២៥.១៨៨	១៩៩.៦៧៧	៨១៣.៦៨២
អាករលើធាតុចូល	១.២៧៦.១៦១	៥.១៦២.០៧១	១.២១៤.១៩៦	៤.៩៤៧.៨៤៩
ឥណទានពន្ធកាត់ទុក	៣.៣៤៥.២៣១	១៣.៥៣១.៤៥៩	៤.៧៥៣.៩៤៧	១៩.៣៧២.៣៣៤
ក្រុមហ៊ុនញាតិសម្ព័ន្ធ	២.១០៤.៧៤១	៨.៥១៣.៦៧៧	២.៥៦១.៨២៤	១០.៤៣៩.៤៣៣
ភាគីពាក់ព័ន្ធ	៦២១.៥៥៣	២.៥១៤.១៨២	៣០៧.៣៧២	១.២៥២.៥៤១
អគ្គនាយក	-	-	៣២១.០៧១	១.៣០៨.៣៦៤
ភាគទុនិក	១៦.៧២០	៦៧.៦៣២	៥.៨៣២	២៣.៧៦៥
ប្រាក់កក់	៦៤.៨៥២	២៦២.៣២៦	១៨.៣៨០	៧៤.៨៩៩
ចំណាយបង់មុន	១១.២៤៧.៣៣០	៤៥.៤៩៥.៤៥១	១៤.១៧៤.១៧៥	៥៧.៧៥៩.៧៦៣
	១៨.៨៨០.៥៩០	៧៦.៣៧១.៩៨៦	២៣.៥៥៦.៤៧៤	៩៥.៩៩២.៦៣០
	២២.៣៦៥.៣០៣	៩០.៤៦៧.៦៥០	២៦.៤៩៦.៦០៥	១០៧.៩៧៣.៦៦៤

ភ្នំពេញ អេសអិចស៊ីត ភីអិលស៊ី
(ចុះបញ្ជីពាណិជ្ជកម្មនៅព្រះរាជាណាចក្រកម្ពុជា)

កំណត់សម្គាល់ព័ត៌មានហិរញ្ញវត្ថុ (ត)

១០. គណនីពាណិជ្ជ និងគណនីត្រូវទទួលផ្សេងៗ (ត)

ក្រុមហ៊ុន	២០២០		២០១៩	
	ដុល្លារអាមេរិក	គិតជាពាន់រៀល	ដុល្លារអាមេរិក	គិតជាពាន់រៀល
គណនីពាណិជ្ជពីការចុះ				
កិច្ចសន្យាជាមួយអតិថិជន				
ភាគីទីបី	-	-	២.១១៦.៤១៩	៨.៦២៤.៤០៧
ភាគីពាក់ព័ន្ធ	៧៧១.២១៧	៣.១១៩.៥៧៣	៧៧១.២១៧	៣.១៤២.៧០៩
	៧៧១.២១៧	៣.១១៩.៥៧៣	២.៨៨៧.៦៣៦	១១.៧៦៧.១១៦
គណនីត្រូវទទួលផ្សេងៗ				
គណនីត្រូវទទួលផ្សេងៗ	១៧៣.៧៩២	៧០២.៩៨៩	១៩៤.៣៩៤	៧៩២.១៥៨
អាករលើធាតុចូល	២១៦.១៦៤	៨៧៤.៣៨៣	៥២៦.៥៣៨	២.១៤៥.៦៤២
ឥណទានពន្ធកាត់ទុក	៣.៣០០.២៣១	១៣.៣៤៩.៤៣៤	៤.៧០៨.៩៤៧	១៩.១៨៨.៩៥៩
ក្រុមហ៊ុនបុត្រសម្ព័ន្ធ	៩.០៥៣.៥៨២	៣៦.៦២១.៧៣៩	១១.២២៤.៧១៨	៤៥.៧៤០.៧២៦
ក្រុមហ៊ុនញាតិសម្ព័ន្ធ	១.៥៩៧.១៦៣	៦.៤៦០.៥២៤	២.១២២.៦៧៣	៨.៦៤៩.៨៩២
ភាគីពាក់ព័ន្ធ	៤២១.៥៥៣	១.៧០៥.១៨២	១០៧.៣៧២	៤៣៧.៥៤១
អគ្គនាយក	-	-	៣២១.០៧១	១.៣០៨.៣៦៤
ភាគទុនិក	១៦.៧២០	៦៧.៦៣២	៥.៨៣២	២៣.៧៦៥
ប្រាក់កក់	៤៧.៩៧៨	១៩៤.០៧១	៤.៨៨០	១៩.៨៨៦
ចំណាយបង់មុន	១០.៦៤៤.០៩១	៤៣.០៥៥.៣៤៩	១២.០០៧.២៨២	៤៨.៩២៩.៦៧៤
	២៥.៤៧១.២៧៤	១០៣.០៣១.៣០៣	៣១.២២៣.៧០៧	១២៧.២៣៦.៦០៧
	២៦.២៤២.៤៩១	១០៦.១៥០.៨៧៦	៣៤.១១១.៣៤៣	១៣៩.០០៣.៧២៣

(ក) គណនីពាណិជ្ជត្រូវទទួល

គណនីពាណិជ្ជត្រូវទទួល គឺជាចំនួនទឹកប្រាក់ដែលនឹងត្រូវទទួលបានមកពីចំណូលពីការចុះកិច្ចសន្យាជាមួយអតិថិជន ឬ ភាគីពាក់ព័ន្ធ សម្រាប់ការផ្គត់ផ្គង់ទំនិញនិងសេវាកម្ម ដែលបានអនុវត្តនៅក្នុងដំណើរការអាជីវកម្ម។ គណនីពាណិជ្ជ ជាគណនីមិនមានការប្រាក់។ រយៈកំណត់សងគឺ ៣០ ទៅ ៩០ ថ្ងៃ (២០១៩: ៣០ ទៅ ៩០ ថ្ងៃ)។ គណនីពាណិជ្ជត្រូវទទួល ដែលជំពាក់ដោយភាគីពាក់ព័ន្ធនឹងត្រូវសងតាមតម្រូវការ។ រយៈពេលកំណត់សងនឹងត្រូវធ្វើការវាយតម្លៃ និងអនុម័តទៅតាមករណីជាក់ស្តែងនីមួយៗ។

ភ្នំពេញ អេសអ៊ីហ្វឹត ភីអិលស៊ី

(ចុះបញ្ជីពាណិជ្ជកម្មនៅព្រះរាជាណាចក្រកម្ពុជា)

កំណត់សម្គាល់ព័ត៌មានហិរញ្ញវត្ថុ (ត)

១០. គណនីពាណិជ្ជ និងគណនីត្រូវទទួលផ្សេងៗ (ត)

(ខ) សំវិធានធនបាត់បង់ផ្នែកទៅលើ ស.រ.ហ.អ.ក ៩ របស់ ECL ការខាតបង់ឥណទានរំពឹងទុក ("ECL")

ការខាតបង់ឥណទានរំពឹងទុក នៃគណនីពាណិជ្ជត្រូវទទួល ដែលជំពាក់ដោយភាគីទីបី គឺមិនមានមិនមានផលប៉ះពាល់ខ្លាំងចំពោះរបាយការណ៍ហិរញ្ញវត្ថុទាំងមូលទេ។

គណនីពាណិជ្ជត្រូវទទួល ដែលជំពាក់ដោយភាគីពាក់ព័ន្ធនឹងត្រូវសងតាមតម្រូវការ។ អាស្រ័យហេតុនេះ ការខាតបង់ ឥណទានរំពឹងទុក គឺផ្អែកទៅលើការប៉ាន់ប្រមាណថាការទូទាត់សងនៃគណនីពាណិជ្ជត្រូវទទួល ត្រូវបានទាមទារនៅចុងការិយបរិច្ឆេទដោយមានកិច្ចសន្យារយៈពេលខ្លីសម្រាប់ការទូទាត់។ ភាគីពាក់ព័ន្ធទាំងនេះគឺមានទ្រព្យសម្បត្តិគ្រប់គ្រាន់ដើម្បីទូទាត់សមតុល្យ ប្រសិនបើត្រូវបានទាមទារនៅចុងការិយបរិច្ឆេទ។ ដូច្នេះ ការខាតបង់ឥណទានរំពឹងទុក ទំនងជាមិនមានផលប៉ះពាល់ខ្លាំងដែលអាចឈានទៅដល់កំរិត ០% ។

(គ) គណនីត្រូវទទួលផ្សេងៗជំពាក់ដោយក្រុមហ៊ុនបុត្រសម្ព័ន្ធ

គណនីត្រូវទទួលផ្សេងៗជំពាក់ដោយក្រុមហ៊ុនបុត្រសម្ព័ន្ធ គឺទាក់ទងនឹងបុរេប្រទាន និងចំណាយបង់មុន ដោយបង់ប្រាក់ជំនួស ដែលមិនមានការធានា និងការប្រាក់ទេ ព្រមទាំងត្រូវសងតាមតម្រូវការ។ អាស្រ័យហេតុនេះ ការខាតបង់ ឥណទានរំពឹងទុក គឺផ្អែកទៅលើការប៉ាន់ប្រមាណថាការទូទាត់សងនៃគណនីពាណិជ្ជត្រូវទទួល ត្រូវបានទាមទារនៅចុងការិយបរិច្ឆេទដោយមានកិច្ចសន្យារយៈពេលខ្លីសម្រាប់ការទូទាត់។ ក្រុមហ៊ុនបុត្រសម្ព័ន្ធទាំងនេះមានទ្រព្យសម្បត្តិគ្រប់គ្រាន់ដើម្បីទូទាត់សមតុល្យ ប្រសិនបើត្រូវបានទាមទារនៅចុងការិយបរិច្ឆេទ។ ដូច្នេះ ការខាតបង់ឥណទានរំពឹងទុក ទំនងជាមិនមានមិនមានផលប៉ះពាល់ខ្លាំង ដែលអាចឈានទៅដល់កំរិត ០% ។

(ឃ) គណនីត្រូវទទួលផ្សេងៗជំពាក់ដោយក្រុមហ៊ុនញាតិសម្ព័ន្ធ ភាគីពាក់ព័ន្ធ អភិបាល និងម្ចាស់ភាគហ៊ុន

គណនីត្រូវទទួលផ្សេងៗជំពាក់ដោយ ក្រុមហ៊ុនញាតិសម្ព័ន្ធ ភាគីពាក់ព័ន្ធ អភិបាល និងម្ចាស់ភាគហ៊ុន គឺទាក់ទងនឹងបុរេប្រទាន និងចំណាយបង់មុន ដោយបង់ប្រាក់ជំនួស ដែលមិនមានការធានា និងការប្រាក់ទេ ព្រមទាំងត្រូវសងតាមតម្រូវការ។ អាស្រ័យហេតុនេះ ការខាតបង់ ឥណទានរំពឹងទុក គឺផ្អែកទៅលើការប៉ាន់ប្រមាណថាការទូទាត់សងនៃគណនីពាណិជ្ជត្រូវទទួល ត្រូវបានទាមទារនៅចុងការិយបរិច្ឆេទដោយមានកិច្ចសន្យារយៈពេលខ្លីសម្រាប់ការទូទាត់។ ក្រុមហ៊ុនញាតិសម្ព័ន្ធ ភាគីពាក់ព័ន្ធ អភិបាល និងម្ចាស់ភាគហ៊ុនទាំងនេះមានទ្រព្យសម្បត្តិគ្រប់គ្រាន់ដើម្បីទូទាត់សមតុល្យ ប្រសិនបើត្រូវបានទាមទារនៅចុងការិយបរិច្ឆេទ។ ដូច្នេះ ការខាតបង់ឥណទានរំពឹងទុក ទំនងជាមិនមានមិនមានផលប៉ះពាល់ខ្លាំងដែលអាចឈានទៅដល់កំរិត ០% ។

(ង) ចំណាយបង់មុន

នៅក្នុងការចំណាយបង់មុន របស់សម្ព័ន្ធ និងក្រុមហ៊ុនមានចំនួន ១០.២១៥.៨០៥ ដុល្លារអាមេរិក ឬ ៤១.៣២២.៩៣១.០០០ រៀល (២០១៩: ១១,៦៤៨,៧៤៨ ដុល្លារអាមេរិក ឬ ៤៧.៤៦៨.៦៤៨.០០០ រៀល) ដែលទាក់ទងនឹងការទិញដី។ មិនមានការចោទជាបញ្ហាសម្រាប់ការប្រមូលរាល់ចំណាយនៃការបង់មុនរបស់សម្ព័ន្ធ និងក្រុមហ៊ុនដែលបានកត់សំគាល់នោះទេ។

(ច) រាល់គណនីពាណិជ្ជ និងគណនីត្រូវទទួលផ្សេងៗត្រូវបានគិតជាដុល្លារអាមេរិក។

ក្រុមហ៊ុន អេសអិហ្វធីស ភីអិលស៊ី
(ចុះបញ្ជីពាណិជ្ជកម្មនៅព្រះរាជាណាចក្រកម្ពុជា)

កំណត់សម្គាល់ព័ត៌មានហិរញ្ញវត្ថុ (ត)

១១. សាច់ប្រាក់ និង សាច់ប្រាក់សមមូល

	២០២០		២០១៩	
	ដុល្លារអាមេរិក	គិតជាពាន់ រៀល	ដុល្លារអាមេរិក	គិតជាពាន់ រៀល
សម្ព័ន្ធ				
សាច់ប្រាក់ក្នុងដៃ	៩.៩៣៤	៤០.១៨៣	៤.១៦១	១៦.៩៥៦
ប្រាក់បញ្ញើដែលត្រូវបានដាក់ ដោយធនាគារមានអាជ្ញាប័ណ្ណ	១.៦១២.៧០០	៦.៥២៣.៣៧២	១.៣៣៧.២៤៩	៥.៤៤៩.២៩០
	<u>១.៦២២.៦៣៤</u>	<u>៦.៥៦៣.៥៥៥</u>	<u>១.៣៤១.៤១០</u>	<u>៥.៤៦៦.២៤៦</u>
ក្រុមហ៊ុន				
សាច់ប្រាក់ក្នុងដៃ	៥.៦៥៩	២២.៨៩១	១.១៥១	៤.៦៩០
ប្រាក់បញ្ញើដែលត្រូវបានដាក់ ដោយធនាគារមានអាជ្ញាប័ណ្ណ	២៧២.៥៨៤	១.១០២.៦០១	៨៤២.៨៤៧	៣.៤៣៤.៦០២
	<u>២៧៨.២៤៣</u>	<u>១.១២៥.៤៩២</u>	<u>៨៤៣.៩៩៨</u>	<u>៣.៤៣៩.២៩២</u>

សាច់ប្រាក់ និង សាច់ប្រាក់សមមូលត្រូវបានកំណត់ជាប្រើប័ណ្ណដុល្លារ និង រៀល។ ទាំងនេះគឺជាប្រាក់បញ្ញើដែលត្រូវបានដាក់ដោយធនាគារមានអាជ្ញាប័ណ្ណ។

១២. ដើមទុន

	២០២០		២០១៩	
	ចំនួនភាគហ៊ុន នៃ ០,៥០ដុល្លារ ក្នុង មួយភាគហ៊ុន ដុល្លារអាមេរិក		ចំនួនភាគហ៊ុន នៃ ០,៥០ដុល្លារ ក្នុង មួយភាគហ៊ុន	ដុល្លារអាមេរិក
ភាគហ៊ុនធម្មតា ដែលបានបោះផ្សាយ៖ នៅថ្ងៃទី១ ខែមករា/ថ្ងៃទី៣១ ខែធ្នូ	៧១.៨៧៥.០០០	៣៥.៩៣៧.៥០០	៧១.៨៧៥.០០០	៣៥.៩៣៧.៥០០
ដែលបានបង់ និងបោះផ្សាយ៖ សមតុល្យនៅថ្ងៃទី១ ខែមករា/ថ្ងៃទី៣១ ខែធ្នូ	៧១.៨៧៥.០០០	៣៥.៩៣៧.៥០០	៧១.៨៧៥.០០០	៣៥.៩៣៧.៥០០
គិតជាពាន់ រៀល		<u>១៤៥.៣៦៧.១៨៨</u>		<u>១៤៦.៤៤៥.៣១៣</u>

គ្មានការបោះផ្សាយ លុបចោល ទិញត្រឡប់ លក់ឡើងវិញ និងការទូទាត់នៃមូលប័ត្រដើមទុន។

ភ្នំពេញ អេសអ៊ីហ្វឹត ភីអិលស៊ី
(ចុះបញ្ជីពាណិជ្ជកម្មនៅព្រះរាជាណាចក្រកម្ពុជា)

កំណត់សម្គាល់ព័ត៌មានហិរញ្ញវត្ថុ (ត)

១៣. ភាគហ៊ុនបុព្វលាភ

ភាគហ៊ុនបុព្វលាភ សំដៅលើចំនួនទឹកប្រាក់លើសពីតម្លៃចារឹកនៃភាគហ៊ុននីមួយៗ ដែលក្រុមហ៊ុនទទួលបានពីរបោះផ្សាយលក់ភាគហ៊ុន និង បន្ទាប់ពីកាត់កងនូវចំណាយប្រតិបត្តិការផ្សេងៗ ដែលកើតចេញផ្ទាល់ពីការបោះផ្សាយភាគហ៊ុន។

១៤. កម្ចី

សម្ព័ន្ធ	២០២០		២០១៩	
	ដុល្លារអាមេរិក	គិតជាពាន់រៀល	ដុល្លារអាមេរិក	គិតជាពាន់រៀល
កម្ចីរយៈពេលវែង (ធានា)				
កម្ចីលក្ខខណ្ឌទី ៧	៩.០៣៥.៦៣១	៣៦.៥៤៩.១២៧	៧.២៦២.០៧៨	២៩.៥៩២.៩៦៧
កម្ចីលក្ខខណ្ឌទី ៨	៧១៧.២៤៨	២.៩០១.២២៨	១.២០០.០០០	៤.៨៩០.០០០
កម្ចីលក្ខខណ្ឌទី ៩	៣.៤៥០.៥៥១	១៣.៩៥៧.៤៧៩	៣.០០០.០០០	១២.២២៥.០០០
កម្ចីលក្ខខណ្ឌទី ១០	-	-	៩៩០.២៦១	៤.០៣៥.៣១៤
កម្ចីលក្ខខណ្ឌទី ១១	២.១២៩.៥៦៤	៨.៦១៤.០៨៦	-	-
	១៥.៣៣២.៩៩៤	៦២.០២១.៩៦០	១២.៤៥២.៣៣៩	៥០.៧៤៣.២៨១
កម្ចីរយៈពេលខ្លី (ធានា)				
កម្ចីលក្ខខណ្ឌទី ៥	-	-	៧៥.៦៤៣	៣០៨.២៤៥
កម្ចីលក្ខខណ្ឌទី ៧	១.៦៨១.៤៨៧	៦.៨០១.៦១៥	១.៥៥១.១២០	៦.៣២០.៨១៤
កម្ចីលក្ខខណ្ឌទី ៨	១.៦៥៨.៣៣៤	៦.៧០៧.៩៦១	៣.៤៥០.០០០	១៤.០៥៨.៧៥០
កម្ចីលក្ខខណ្ឌទី ១០	-	-	១៤២.០៧៥	៥៧៨.៩៥៦
	៣.៣៣៩.៨២១	១៣.៥០៩.៥៧៦	៥.២១៤.៨៣៨	២១.២៦៦.៧៦៥
	១៨.៦៧២.៨១៥	៧៥.៥៣១.៥៣៦	១៧.៦៧១.១៧៧	៧២.០១០.០៤៦

ភ្នំពេញ អេសអិចស៊ីត ភីអិលស៊ី
(ចុះបញ្ជីពាណិជ្ជកម្មនៅព្រះរាជាណាចក្រកម្ពុជា)

កំណត់សម្គាល់ព័ត៌មានហិរញ្ញវត្ថុ (ត)

១៤. កម្ចី (ត)

ក្រុមហ៊ុន	២០២០		២០១៩	
	ដុល្លារអាមេរិក	គិតជាពាន់រៀល	ដុល្លារអាមេរិក	គិតជាពាន់រៀល
កម្ចីរយៈពេលវែង (ធានា)				
កម្ចីលក្ខខណ្ឌទី ៧	៨.១៧៥.៥២១	៣៣.០៦៩.៩៨២	៧.២៦២.០៧៨	២៩.៥៩២.៩៦៨
កម្ចីលក្ខខណ្ឌទី ៨	៧១៧.២៤៨	២.៩០១.២៦៨	១.២០០.០០០	៤.៨៩០.០០០
កម្ចីលក្ខខណ្ឌទី ៩	២.៩៩៩.៦០០	១២.១៣៣.៣៨២	៣.០០០.០០០	១២.២២៥.០០០
កម្ចីលក្ខខណ្ឌទី ១១	២.១២៩.៥៦៤	៨.៦១៤.០៨៦	-	-
	១៤.០២១.៩៣៣	៥៦.៧១៨.៧១៨	១១.៤៦២.០៧៨	៤៦.៧០៧.៩៦៨
កម្ចីរយៈពេលខ្លី (ធានា)				
កម្ចីលក្ខខណ្ឌទី ៥	-	-	៧៥.៦៤៣	៣០៨.២៤៥
កម្ចីលក្ខខណ្ឌទី ៧	១.៥៥១.១២០	៦.២៧៤.២៨០	១.៥៥១.១២០	៦.៣២០.៨១៤
កម្ចីលក្ខខណ្ឌទី ៨	១.៦៥៨.៣៣៤	៦.៧០៧.៩៦១	៣.៤៥០.០០០	១៤.០៥៨.៧៥០
	៣.២០៩.៤៥៤	១២.៩៨២.២៤១	៥.០៧៦.៧៦៣	២០.៦៨៧.៨០៩
	១៧.២៣១.៣៨៧	៦៩.៧០០.៩៥៩	១៦.៥៣៨.៨៤១	៦៧.៣៩៥.៧៧៧

ក្រុមហ៊ុន អេសអិចស៊ីម ភីអិលស៊ី

(ចុះបញ្ជីពាណិជ្ជកម្មនៅព្រះរាជាណាចក្រកម្ពុជា)

កំណត់សម្គាល់ព័ត៌មានហិរញ្ញវត្ថុ (ត)

១៤. កម្ចី (ត)

ស.គ.អ.ក ៧ តំរូវអោយសម្ព័ន្ធ និងក្រុមហ៊ុនផ្តល់ព័ត៌មានដែលអាចអោយអ្នកប្រើប្រាស់ហិរញ្ញវត្ថុអាចវាយតម្លៃលើបម្រែបម្រួលបំណុលដែលកើតឡើងពីសកម្មភាពហិរញ្ញប្បទាន រួមទាំងបម្រែបម្រួលដែលកើតឡើងពីលំហូរសាច់ប្រាក់និងមិនមែនសាច់ប្រាក់។ បម្រែបម្រួលបំណុលត្រូវបានបង្ហាញដូចខាងក្រោម៖

សម្ព័ន្ធ	២០២០		២០១៩	
	ដុល្លារអាមេរិក	គិតជាពាន់រៀល	ដុល្លារអាមេរិក	គិតជាពាន់រៀល
កម្ចីមានលក្ខណៈ				
សមតុល្យនៅថ្ងៃទី១ ខែមករា	១៧.៦៧១.១៧៧	៧១.៤៧៩.៩១០	១០.៤៣៤.៩៧៧	៤២.៥២២.៥៣១
កម្ចីដែលបានទទួល	៧.០១០.៨៨០	២៨.៣៥៩.០១០	១០.២០០.០០០	៤១.៥៦៥.០០០
កម្ចីដែលបានទូទាត់សង	(៦.០០៩.២៤២)	(២៤.៣០៧.៣៨៤)	(២.៩៦៣.៨០០)	(១២.០៧៧.៤៨៥)
ចំណាយហិរញ្ញវត្ថុ	១.៤៥៣.០៦៥	៥.៨៧៧.៦៤៨	១.១៨៤.០៧០	៤.៨២៥.០៨៥
ការប្រាក់បានបង់	(១.៤៥៣.០៦៥)	(៥.៨៧៧.៦៤៨)	(១.១៨៤.០៧០)	(៤.៨២៥.០៨៥)
សមតុល្យនៅថ្ងៃទី៣១ ខែធ្នូ	១៨.៦៧២.៨១៥	៧៥.៥៣១.៥៣៦	១៧.៦៧១.១៧៧	៧២.០១០.០៤៦
ក្រុមហ៊ុន				
កម្ចីមានលក្ខណៈ				
សមតុល្យនៅថ្ងៃទី១ ខែមករា	១៦.៥៣៨.៨៤១	៦៦.៨៩៩.៦១២	១០.៤៣៤.៩៧៧	៤២.៥២២.៥៣១
កម្ចីដែលបានទទួល	៥.៥១០.៨៨០	២២.២៩១.៥០៨	៩.០០០.០០០	៣៦.៦៧៥.០០០
កម្ចីដែលបានទូទាត់សង	(៤.៨១៨.៣៣៤)	(១៩.៤៩០.១៦១)	(២.៨៩៦.១៣៦)	(១១.៨០១.៧៥៤)
ចំណាយហិរញ្ញវត្ថុ	១.៣៤៨.៨៣០	៥.៤៥៦.០១៧	១.១៣៤.៧៨៨	៤.៦២៤.២៦១
ការប្រាក់បានបង់	(១.៣៤៨.៨៣០)	(៥.៤៥៦.០១៧)	(១.១៣៤.៧៨៨)	(៤.៦២៤.២៦១)
សមតុល្យនៅថ្ងៃទី៣១ ខែធ្នូ	១៧.២៣១.៣៨៧	៦៩.៧០០.៩៥៩	១៦.៥៣៨.៨៤១	៦៧.៣៩៥.៧៧៧

តំណាង អេសអិហ្វធីត ភីអិលស៊ី

(ចុះបញ្ជីពាណិជ្ជកម្មនៅព្រះរាជាណាចក្រកម្ពុជា)

កំណត់សម្គាល់ព័ត៌មានហិរញ្ញវត្ថុ (ត)

១៤. កម្ចី (ត)

ព័ត៌មានផ្សេងទៀតស្តីពីកម្ចីត្រូវបានបង្ហាញដូចខាងក្រោម:

កម្ចីមានលក្ខណៈ	ធនាគារ	ប្រាក់កម្ចីដើម (USD)	អត្រាការប្រាក់	រយៈទូទាត់សង (ឆ្នាំ)	អត្រាទូទាត់ប្រចាំខែ	កាលបរិច្ឆេទចាប់ផ្តើម	សម្គាល់
កម្ចីលក្ខណៈទី ៧	ធនាគារ ពាណិជ្ជកម្មមួយ	២.០០០.០០០	៦,៨០%	៦	២៩.១៦៩	៧/៧/២០១៨	*
		២.៣០០.០០០	៦,៨០%	៧	៣៤.៤៨៩	២/១១/២០១៨	*
		៣.៥០០.០០០	LIBOR បូក ៣.៧៥% ទៅ ៦.៨៧%	៥	៦៩.០៩០	១២/៩/២០១៩	*
		២.៥០០.០០០	LIBOR បូក ៣.៧៥% ទៅ ៦.៨៧%	៥	៤៣.០១៣	១០/៩/២០១៩	*
		២.៥៣០.៤៨៨	LPCO បូក ១.០០% ទៅ ៦.៩០%	៧	៣៨.០៦៨	២/៩/២០២០	*
កម្ចីលក្ខណៈទី ៨	ធនាគារ ភ្នំពេញពាណិជ្ជ	៣.០៥០.០០០	៨%	១	៤១.៦៦៧	២៨/១២/២០១៨	#
		២.០០០.០០០	៨%	៥	៣៣.៣៣៣	១/២/២០១៧	#
		១.៥០០.០០០	៨%	៤៣ ខែ	៣៤.៨៨៤	៣១/៨/២០២០	#
កម្ចីលក្ខណៈទី ៩	ធនាគារ កសិករ	៣.៥០០.០០០	៧%	៧	៤១.៧០០	២/៥/២០១៩	*
		៥០០.០០០	៦,៥០%	៥	៩.៧០០	២៣/៣/២០២០	
កម្ចីលក្ខណៈទី ១១	ធនាគារវឌ្ឍនៈ អាស៊ី ចំកាត់	១.៥០០.០០០	៧,៥០%	៥	៣០.១៣០	១៣/២/២០២០	#
		៩៨០.៣៩២	៧,៥០%	៥	១៩.៥៩៧	១៣/២/២០២០	#
កម្ចីលក្ខណៈទី ៥	ធនាគារ ស៊ីអាយអិមប៊ី ភីអិលស៊ី	២.០៥០.០០០	៨%	៥	៤១.៦៨៧	១/១/២០១៧	*
កម្ចីលក្ខណៈទី ១០	ធនាគារ ពាណិជ្ជកម្មមួយ	១.២០០.០០០	LIBOR បូក ៣.៣០% ទៅ ៦.៨០%	៥	១៧.៩៩៤	១៩/៧/២០១៩	#

* កម្ចីត្រូវបានធានាដោយនិក្ខេបដែលជាទ្រព្យសម្បត្តិវិនិយោគ និងសន្និដ្ឋានដែលបានបង្ហាញនៅក្នុងកំណត់សម្គាល់ទី ៦ និងកំណត់សម្គាល់ ៩ នៃរបាយការណ៍ហិរញ្ញវត្ថុ។

កម្ចីត្រូវបានធានាដោយនិក្ខេបដែលជាសន្និដ្ឋានដែលបានបង្ហាញនៅក្នុងកំណត់សម្គាល់ ៩ នៃរបាយការណ៍ហិរញ្ញវត្ថុ។

ក្រុមហ៊ុន អេសអ៊ីហ្សិត ភីអិលស៊ី

(ចុះបញ្ជីពាណិជ្ជកម្មនៅព្រះរាជាណាចក្រកម្ពុជា)

កំណត់សម្គាល់ព័ត៌មានហិរញ្ញវត្ថុ (ត)

១៥. កិច្ចសន្យាបំណុល

កិច្ចសន្យាបំណុលតំណាងអោយចំណូលពន្យា។ ចំណូលពន្យា គឺពាក់ព័ន្ធនឹងការផ្តល់សិទ្ធិប្រើប្រាស់ខ្សែបញ្ជូន ថាមពលអគ្គីសនីរបស់ក្រុមហ៊ុន ដល់ក្រុមហ៊ុន ខូលប៊ីន អេនឺជី (ខេមបូឌា) ភីអិលស៊ីហ្សិត លីមីតធីត (“CEZ”) យោងតាមកិច្ចសន្យាចុះថ្ងៃទី៣១ ខែសីហា ឆ្នាំ២០១២។ តម្លៃតបស្នងទាំងអស់នឹងត្រូវបង់រំលស់ចេញក្នុងរយៈពេល ២៥ឆ្នាំ។

	២០២០		២០១៩	
	ដុល្លារអាមេរិក	គិតជាពាន់រៀល	ដុល្លារអាមេរិក	គិតជាពាន់រៀល
សម្ព័ន្ធ និងក្រុមហ៊ុន				
រយៈពេលវែង				
កិច្ចសន្យាបំណុល	៨.៧៦៨.០០០	៣៥.៤៦៦.៥៦០	៩.៣១៦.០០០	៣៧.៩៦២.៧០០
រយៈពេលខ្លី				
កិច្ចសន្យាបំណុល	៥៤៨.០០០	២.២១៦.៦៦០	៥៤៨.០០០	២.២៣៣.១០០
	<u>៩.៣១៦.០០០</u>	<u>៣៧.៦៨៣.២២០</u>	<u>៩.៨៦៤.០០០</u>	<u>៤០.១៩៥.៨០០</u>
សម្ព័ន្ធ				
សមតុល្យថ្ងៃទី១ ខែមករា	៩.៨៦៤.០០០	៣៩.៨៩៩.៨៨០	២៣.៨៩៧.៣៦០	៩៧.៣៨១.៧៤២
ដក៖				
ចំណូលទទួលស្គាល់				
ក្នុងរបាយការណ៍ហិរញ្ញវត្ថុ				
រួមបញ្ចូលកិច្ចសន្យា				
បំណុលសកម្មដើមគ្រា	(៥៤៨.០០០)	(២.២១៦.៦៦០)	(១៤.០៣៣.៣៦០)	(៥៧.១៨៥.៩៤២)
សមតុល្យថ្ងៃទី៣១ ខែធ្នូ	<u>៩.៣១៦.០០០</u>	<u>៣៧.៦៨៣.២២០</u>	<u>៩.៨៦៤.០០០</u>	<u>៤០.១៩៥.៨០០</u>
ក្រុមហ៊ុន				
សមតុល្យថ្ងៃទី១ ខែមករា	៩.៨៦៤.០០០	៣៩.៨៩៩.៨៨០	២៣.៨៣៥.៣៧១	៩៧.១២៩.១៣៧
ដក៖				
ចំណូលទទួលស្គាល់				
ក្នុងរបាយការណ៍ហិរញ្ញវត្ថុ				
រួមបញ្ចូលកិច្ចសន្យា				
បំណុលសកម្មដើមគ្រា	(៥៤៨.០០០)	(២.២១៦.៦៦០)	(១៣.៩៧១.៣៧១)	(៥៦.៩៣៣.៣៣៧)
សមតុល្យថ្ងៃទី៣១ ខែធ្នូ	<u>៩.៣១៦.០០០</u>	<u>៣៧.៦៨៣.២២០</u>	<u>៩.៨៦៤.០០០</u>	<u>៤០.១៩៥.៨០០</u>

ក្រុមហ៊ុន អេសអ៊ីហ្វ្រិក ភីអិលស៊ី
(ចុះបញ្ជីពាណិជ្ជកម្មនៅព្រះរាជាណាចក្រកម្ពុជា)

កំណត់សម្គាល់ព័ត៌មានហិរញ្ញវត្ថុ (ត)

១៦. គណនីពាណិជ្ជ និងគណនីត្រូវបង់ផ្សេងៗ

សម្ព័ន្ធ	២០២០		២០១៩	
	ដុល្លារអាមេរិក	គិតជាពាន់រៀល	ដុល្លារអាមេរិក	គិតជាពាន់រៀល
គណនីពាណិជ្ជ៖				
ភាគីទីបី	២០៧.០៤៥	៨៣៧.៤៩៧	៨៤៣.៦២៨	៣.៤៣៧.៧៨៤
ញាតិសម្ព័ន្ធ	-	-	៦៣៩.៩១៤	២.៦០៧.៦៥០
	២០៧.០៤៥	៨៣៧.៤៩៧	១.៤៨៣.៥៤២	៦.០៤៥.៤៣៤
គណនីត្រូវបង់ផ្សេងៗ				
គណនីត្រូវបង់ផ្សេងៗ	២.៤៩៩.៨៣២	១០.១១១.៨២០	៩៧.៦០៧	៣៩៧.៧៤៧
ប្រាក់តម្កល់	១.៩៥៨.៩០០	៧.៩២៣.៧៥១	២.១៩៥.៤២៤	៨.៩៤៦.៣៥៣
សំវិធានធន	-	-	២២.០៩៤	៩០.០៣៣
ញាតិសម្ព័ន្ធ	៣១.៩១២	១២៩.០៨៤	៤១.០២១	១៦៧.១៦១
ភាគីពាក់ព័ន្ធ	១.៩៨៤.៦៩៨	៨.០២៨.១០៣	៨៨៦.៦៥៨	៣.៦១៣.១៣១
អគ្គនាយក	១.៨៤១	៧.៤៤៧	១.១០០.០០០	៤.៤៨២.៥០០
ភាគទុនិក	២០០.៥១០	៨១១.០៦៣	១.៩៦៨	៨.០២០
	៦.៦៧៧.៦៩៣	២៧.០១១.២៦៨	៤.៣៤៤.៧៧២	១៧.៧០៤.៩៤៥
	៦.៨៨៤.៧៣៨	២៧.៨៤៨.៧៦៥	៥.៨២៨.៣១៤	២៣.៧៥០.៣៧៩
ក្រុមហ៊ុន				
គណនីពាណិជ្ជ៖				
ភាគីទីបី	-	-	៦០៦.៣២៩	២.៤៧០.៧៩១
ញាតិសម្ព័ន្ធ	-	-	៦៣៩.៩១៤	២.៦០៧.៦៥០
	-	-	១.២៤៦.២៤៣	៥.០៧៨.៤៤១
គណនីត្រូវបង់ផ្សេងៗ				
គណនីត្រូវបង់ផ្សេងៗ	៤០៥.៥៩៥	១.៦៤០.៦៣៣	២១៩.៧១៨	៨៩៥.៣៥០
ប្រាក់តម្កល់	១.៤៨២.៦៧៤	៥.៩៩៧.៤១៦	២.០២៥.៨៤៨	៨.២៥៥.៣៣១
បុត្រសម្ព័ន្ធ	១.៦៣៨.៥៨០	៦.៦២៨.០៥៥	១.២៤៦.១៩៨	៥.០៧៨.២៥៧
ញាតិសម្ព័ន្ធ	២៨.៥៨៨	១១៥.៦៣៨	៣៥.៩២៥	១៤៦.៣៩៤
ភាគីពាក់ព័ន្ធ	១.៩៨៤.០៨២	៨.០២៥.៦១២	៨៨៣.៧២២	៣.៦០១.១៦៧
អគ្គនាយក	១.៨៤១	៧.៤៤៧	១.១០០.០០០	៤.៤៨២.៥០០
ភាគទុនិក	២០០.៥១០	៨១១.០៦៣	១.៩៦៨	៨.០២០
	៥.៧៤១.៨៧០	២៣.២២៥.៨៦៤	៥.៥១៣.៣៧៩	២២.៤៦៧.០១៩
	៥.៧៤១.៨៧០	២៣.២២៥.៨៦៤	៦.៧៥៩.៦២២	២៧.៥៤៥.៤៦០

ភ្នំពេញ អេសអ៊ីហ្វឹត ភីអិលស៊ី

(ចុះបញ្ជីពាណិជ្ជកម្មនៅព្រះរាជាណាចក្រកម្ពុជា)

កំណត់សម្គាល់ព័ត៌មានហិរញ្ញវត្ថុ (ត)

១៦. គណនីពាណិជ្ជ និងគណនីត្រូវបង់ផ្សេងៗ (ត)

(ក) គណនីពាណិជ្ជត្រូវបង់

គណនីពាណិជ្ជត្រូវបង់ទៅភាគីទីបី និងក្រុមហ៊ុនញាតិសម្ព័ន្ធ គឺមិនមានការប្រាក់ទេ។ រយៈកំណត់សងគឺ ៣០ ទៅ ៩០ ថ្ងៃ (២០១៩៖ ៣០ ទៅ ៩០ ថ្ងៃ) បន្ទាប់ពីបានទទួលទំនិញ និងសេវាកម្ម។ រយៈពេលកំណត់សងនឹងត្រូវធ្វើការវាយតម្លៃ និងអនុម័តទៅតាមករណីជាក់ស្តែងនីមួយៗ។

(ខ) គណនីត្រូវបង់ផ្សេងៗទៅក្រុមហ៊ុនបុត្រសម្ព័ន្ធ

គណនីត្រូវបង់ផ្សេងៗទៅក្រុមហ៊ុនបុត្រសម្ព័ន្ធ គឺទាក់ទងនឹងបុរេប្រទាន និងចំណាយបង់មុន ដោយបង់ប្រាក់ជំនួស។ ទឹកប្រាក់ទាំងនោះ គឺមិនមានការប្រាក់ និងការធានាទេ ព្រមទាំងត្រូវសងតាមតម្រូវការ។

(គ) គណនីត្រូវបង់ផ្សេងៗទៅក្រុមហ៊ុនញាតិសម្ព័ន្ធ ភាគីពាក់ព័ន្ធ អភិបាល និងម្ចាស់ភាគហ៊ុន

គណនីត្រូវបង់ផ្សេងៗទៅ ក្រុមហ៊ុនញាតិសម្ព័ន្ធ ភាគីពាក់ព័ន្ធ អភិបាល និងម្ចាស់ភាគហ៊ុន គឺទាក់ទងនឹងបុរេប្រទាន និងចំណាយបង់មុន ដោយបង់ប្រាក់ជំនួស។ ទឹកប្រាក់ទាំងនោះ គឺមិនមានការប្រាក់ និងការធានាទេ ព្រមទាំងត្រូវសងតាមតម្រូវការ។

(ឃ) រាល់គណនីពាណិជ្ជ និងគណនីត្រូវបង់ផ្សេងៗត្រូវបានគិតជាដុល្លារអាមេរិក។

(ង) ប្រវត្តិកាលវិភាគនៃគណនីពាណិជ្ជ និងគណនីត្រូវបង់ផ្សេងៗ របស់សម្ព័ន្ធ និងក្រុមហ៊ុននៅចុងបញ្ចប់នៃរបាយការណ៍ផ្អែកលើកាតព្វកិច្ចទូទាត់ធម្មតាតាមកិច្ចសន្យា ត្រូវទូទាត់សងក្នុងតាមតម្រូវការ ឬក្នុងរយៈពេល ១ឆ្នាំ។

ក្រុមហ៊ុន អេសអ៊ីហ្វឹត ភីអិលស៊ី
(ចុះបញ្ជីពាណិជ្ជកម្មនៅព្រះរាជាណាចក្រកម្ពុជា)

កំណត់សម្គាល់ព័ត៌មានហិរញ្ញវត្ថុ (ត)

១៧. ចំណូល

សម្ព័ន្ធ	២០២០		២០១៩	
	ដុល្លារអាមេរិក	គិតជាពាន់រៀល	ដុល្លារអាមេរិក	គិតជាពាន់រៀល
ចំណូលពីការចុះកិច្ចសន្យាជាមួយអតិថិជន				
ចំណូលពីការសាងសង់	២.៥១៣.១៩៩	១០.១៦៥.៨៨៩	៤០១.៤៨៤	១.៦៣៦.០៤៧
លក់ដី	៨.៣៨០.២៥៣	៣៣.៨៩៨.១២៣	៣៣.០២០.៤៤១	១៣៤.៥៥៨.២៩៨
ចំណូលពីសេវាកម្ម	៣.៨២៤.៣២៣	១៥.៤៦៩.៣៨៧	២.៩២០.២៤៦	១១.៩០០.០០២
	១៤.៧១៧.៧៧៥	៥៩.៥៣៣.៣៩៩	៣៦.៣៤៥.១៧១	១៤៨.០៩៤.៣៤៧
ចំណូលពីប្រភពផ្សេងៗ				
ចំណូលពីការជួល	១.៩៦៣.៨៥៧	៧.៩៤៣.៨០២	៩៧១.៦១០	៣.៩៥៩.៣១១
	១៦.៦៨១.៦៣២	៦៧.៤៧៧.២០១	៣៧.៣១៦.៧៨១	១៥២.០៥៣.៦៥៨
ពេលវេលានៃការទទួលស្គាល់ចំណូល				
ក្នុងពេលជាក់លាក់មួយ	១២.២០៤.៥៧៦	៤៩.៣៦៧.៥១០	៣៥.៩៤០.៦៨៧	១៤៦.៤៥៨.៣០០
តាមពេល	២.៥១៣.១៩៩	១០.១៦៥.៨៨៩	៤០១.៤៨៤	១.៦៣៦.០៤៧
ចំណូលពី៖				
- ការចុះកិច្ចសន្យាជាមួយអតិថិជន	១៤.៧១៧.៧៧៥	៥៩.៥៣៣.៣៩៩	៣៦.៣៤៥.១៧១	១៤៨.០៩៤.៣៤៧
- ប្រភពផ្សេងៗ	១.៩៦៣.៨៥៧	៧.៩៤៣.៨០២	៩៧១.៦១០	៣.៩៥៩.៣១១
	១៦.៦៨១.៦៣២	៦៧.៤៧៧.២០១	៣៧.៣១៦.៧៨១	១៥២.០៥៣.៦៥៨
ក្រុមហ៊ុន				
ចំណូលពីការចុះកិច្ចសន្យាជាមួយអតិថិជន				
លក់ដី	២.០៩៣.៧៧៣	៨.៤៦៩.៣១២	៣៣.០២០.៤៤១	១៣៤.៥៥៨.២៩៧
ចំណូលពីសេវាកម្ម	២.៦៥០.៨៩៥	១០.៧២២.៨៧០	២.៤៤២.៧៣៦	៩.៩៥៤.១៤៩
	៤.៧៤៤.៦៦៨	១៩.១៩២.១៨២	៣៥.៤៦៣.១៧៧	១៤៤.៥១២.៤៤៦
ចំណូលពីប្រភពផ្សេងៗ				
ចំណូលពីការជួល	១.៨៧៥.៧៨៦	៧.៥៨៧.៥៥៤	៩៧១.៦៣៩	៣.៩៥៩.៣១១
	៦.៦២០.៤៥៤	២៦.៧៧៩.៧៣៦	៣៦.៤៤០.០១៦	១៤៨.៤៧១.០៦៥
ពេលវេលានៃការទទួលស្គាល់ចំណូល				
ក្នុងពេលជាក់លាក់មួយ	៤.៧៤៤.៦៦៨	១៩.១៩២.១៨២	៣៥.៤៦៣.១៧៧	១៤៤.៥១២.៤៤៦
ចំណូលពី៖				
- ការចុះកិច្ចសន្យាជាមួយអតិថិជន	៤.៧៤៤.៦៦៨	១៩.១៩២.១៨២	៣៥.៤៦៣.១៧៧	១៤៤.៥១២.៤៤៦
- ប្រភពផ្សេងៗ	១.៨៧៥.៧៨៦	៧.៥៨៧.៥៥៤	៩៧១.៦៣៩	៣.៩៥៩.៣១១
	៦.៦២០.៤៥៤	២៦.៧៧៩.៧៣៦	៣៦.៤៤០.០១៦	១៤៨.៤៧១.០៦៥

ក្រុមហ៊ុន អេសអ៊ីហ្វិក ភីអិលស៊ី

(ចុះបញ្ជីពាណិជ្ជកម្មនៅព្រះរាជាណាចក្រកម្ពុជា)

កំណត់សម្គាល់ព័ត៌មានហិរញ្ញវត្ថុ (ត)

១៧. ចំណូល (ត)

(ក) ចំណូលពីការសាងសង់

កិច្ចសន្យាជាមួយអតិថិជនរួមបញ្ចូលការសន្យាជាច្រើនជាមួយអតិថិជន ហើយដូច្នេះត្រូវចាត់ជាភាគពួកកិច្ច ត្រូវអនុវត្តដាច់ដោយលែកពីគ្នា។ នៅក្នុងករណីនេះ តម្លៃប្រតិបត្តិការនឹងត្រូវបែងចែកទៅតាមភាគពួកកិច្ច អនុវត្តនីមួយៗ តាមរយៈថ្លៃលក់ដាច់ដោយខ្លួនឯង។ នៅពេលដែលវាមិនអាចបែងចែកដោយផ្ទាល់ នោះ នឹងត្រូវបានគេសន្និដ្ឋានដោយផ្អែកលើ តម្លៃដែលរំពឹងទុក បូកជាមួយការកំណត់ប្រាក់ចំណេញ។

ចំណូលពីកិច្ចសន្យាសាងសង់គឺវាស់វែងដោយតម្លៃប្រតិបត្តិការចែកតាមការព្រមព្រៀងនៅក្នុងកិច្ចសន្យា។ ចំណូលត្រូវបានទទួលស្គាល់នៅពេលដែលការគ្រប់គ្រងទ្រព្យសកម្មបានផ្ទេរទៅអតិថិជនហើយថាសម្ព័ន្ធ អាចប្រមូលត្រលប់មកវិញនូវតម្លៃតបស្នង ដែលនឹងត្រូវទទួលបានពីការដោះដូរសម្រាប់ទ្រព្យដែលបាន ផ្តល់ទៅអតិថិជន។ ដោយពឹងផ្អែកលើលក្ខខណ្ឌនៃកិច្ចសន្យា និងច្បាប់ដែលត្រូវអនុវត្តនៅក្នុងកិច្ចសន្យា សិទ្ធិគ្រប់គ្រងទ្រព្យសម្បត្តិអាចផ្ទេរទៅពេលណាមួយ ឬតាមពេល។ សិទ្ធិគ្រប់គ្រងទ្រព្យសម្បត្តិដែលផ្ទេរ តាមគ្រប់ពេលប្រសិនបើការអនុវត្តភាគពួកកិច្ចរបស់សម្ព័ន្ធមិនបានបង្កើតទ្រព្យសកម្មជាការប្រើប្រាស់ផ្សេង ទៀតរបស់ សម្ព័ន្ធ និងសម្ព័ន្ធមានសិទ្ធិប្រតិបត្តិក្នុងការទូទាត់លើភាគពួកកិច្ចដែលបានបំពេញទៅតាមថ្ងៃ កំណត់។

ប្រសិនបើសិទ្ធិគ្រប់គ្រងទ្រព្យសកម្មផ្ទេរតាមពេលចំណូល គឺទទួលស្គាល់តាមពេលវេលានៃកិច្ចសន្យា ដោយប្រើប្រាស់វិធីសាស្ត្របញ្ចូលគ្នាដោយយោងទៅតាមវឌ្ឍនភាពទៅតាមការបញ្ចប់នៃការអនុវត្តភាគពួក កិច្ច។ បើមិនដូច្នោះទេ ចំណូលគឺទទួលស្គាល់នៅពេលមួយនៅពេលដែលអតិថិជនទទួលបានការ គ្រប់គ្រងលើទ្រព្យសកម្ម។

ការវិនិច្ឆ័យដ៏សំខាន់ៗ គឺតម្រូវក្នុងការកំណត់ភាគពួកកិច្ចដែលត្រូវអនុវត្ត ការបែងចែកថ្លៃ និងចំណាយ ប្រតិបត្តិការដើម្បីអនុវត្តវិធីសាស្ត្របញ្ចូលគ្នា ដើម្បីទទួលស្គាល់ចំណូលតាមពេល។

សម្ព័ន្ធកំណត់ភាគពួកកិច្ចត្រូវអនុវត្តដែលផ្សេងគ្នា និងជាសារវន្តដែលត្រូវធ្វើការវិនិច្ឆ័យនៅក្នុងខ្លឹមសារនៃ កិច្ចសន្យា។ តម្លៃប្រតិបត្តិការត្រូវកំណត់ដោយផ្អែកលើការប៉ាន់ស្មានកំរិតចំណេញមុននឹងធ្វើការបែងចែក ទៅភាគពួកកិច្ចដែលត្រូវអនុវត្ត។ ក្រុមហ៊ុនក៏ត្រូវធ្វើការប៉ាន់ស្មានការចំណាយសរុបលើកិច្ចសន្យាដែលត្រូវ អនុវត្តតាមវិធីសាស្ត្ររួមបញ្ចូលដើម្បីទទួលស្គាល់ចំណូលតាមពេល។

(ខ) ការលក់ដី

ចំណូលពីការលក់ដី គឺត្រូវទទួលស្គាល់នៅក្នុងពេលដាក់លក់មួយ នៅពេលដែលការគ្រប់គ្រងនៃដីបានផ្ទេរ ទៅអោយអ្នកទិញហើយវាទំនងថាសម្ព័ន្ធ និងក្រុមហ៊ុននឹងទទួលបានមកវិញនូវតម្លៃតបស្នងដែលពួកគេនឹង ត្រូវទទួលពីការដោះដូរសម្រាប់ការលក់ទ្រព្យនេះ។ មិនមានសមាសភាគផ្នែកហិរញ្ញប្បទានសំខាន់ៗ ស្ថិត នៅក្នុងប្រាក់ចំណូលដែលកើតឡើងឡើយពីការលក់ដីដោយសារតែការលក់ត្រូវបានធ្វើឡើងនៅក្នុង លក្ខខណ្ឌអាជីវកម្មធម្មតាដែលមានរយៈពេលមិនលើស១២ខែ។

ក្រុមហ៊ុន អេសអ៊ីហ្វិក ភីអិលស៊ី
(ចុះបញ្ជីពាណិជ្ជកម្មនៅព្រះរាជាណាចក្រកម្ពុជា)

កំណត់សម្គាល់ព័ត៌មានហិរញ្ញវត្ថុ (ត)

១៧. ចំណូល (ត)

(គ) ការផ្តល់សេវាកម្ម

ចំណូលដែលបានពីការបំពេញសេវាកម្ម ត្រូវបានទទួលស្គាល់នៅពេលមួយដែលសេវាកម្ម ត្រូវបានផ្តល់ទៅអតិថិជន និង ស្របពេលជាមួយនឹងការផ្តល់សេវាកម្ម និងទទួលយកដោយអតិថិជន។

មិនមានសមាសភាគផ្អែកហិរញ្ញប្បទានសំខាន់ៗ នៅក្នុងប្រាក់ចំណូលដែលកើតឡើងឡើយពីការផ្តល់សេវាកម្មដោយសារតែការផ្តល់សេវាកម្មត្រូវបានធ្វើឡើងនៅក្នុងលក្ខណៈអាជីវកម្មធម្មតា ដែលមានរយៈពេលមិនលើស១២ខែ។

(ឃ) ចំណូលពីការជួល

ចំណូលពីការជួល ត្រូវបានកត់ត្រាដោយប្រើប្រាស់វិធីសាស្ត្ររំលស់ថេរ ដោយផ្អែកតាមលក្ខខណ្ឌនៃកិច្ចសន្យាកំពុងជួល។

១៨. ចំណូលផ្សេងៗ

សម្ព័ន្ធ	២០២០		២០១៩	
	ដុល្លារអាមេរិក	គិតជាពាន់រៀល	ដុល្លារអាមេរិក	គិតជាពាន់រៀល
ចំណូលផ្សេងៗ	៣៥.៤០៥	១៤៣.២១៣	៣៧២.៦៥៦	១.៥១៨.៥៧៣
ចំណូលការប្រាក់	៣៧៨	១.៥២៩	២២៣	៩០៩
	៣៥.៧៨៣	១៤៤.៧៤២	៣៧២.៨៧៩	១.៥១៩.៤៨២
ក្រុមហ៊ុន				
ចំណូលសេវាគ្រប់គ្រង	១.២០០.០០០	៤.៨៥៤.០០០	-	-
ចំណូលផ្សេងៗ	៣៥.១១០	១៤២.០២០	៣៦៩.៣៧៤	១.៥០៥.១៩៩
ចំណូលការប្រាក់	៣៦០	១.៤៥៦	២២៣	៩០៩
	១.២៣៥.៤៧០	៤.៩៩៧.៤៧៦	៣៦៩.៥៩៧	១.៥០៦.១០៨

ចំណូលការប្រាក់ ត្រូវបានទទួលស្គាល់នៅពេលមានការកើតឡើង ដោយប្រើប្រាស់អត្រាការប្រាក់ប្រសិទ្ធិភាព។

១៩. ចំណាយហិរញ្ញប្បទាន

សម្ព័ន្ធ	២០២០		២០១៩	
	ដុល្លារអាមេរិក	គិតជាពាន់រៀល	ដុល្លារអាមេរិក	គិតជាពាន់រៀល
ចំណាយការប្រាក់លើកម្ចីមានលក្ខណៈ	១.៤៥៣.០៦៥	៥.៨៧៧.៦៤៨	១.១៨៤.០៧០	៤.៨២៥.០៨៥
ក្រុមហ៊ុន				
ចំណាយការប្រាក់លើកម្ចីមានលក្ខណៈ	១.៣៤៨.៨៣០	៥.៤៥៦.០១៧	១.១៣៤.៧៨៨	៤.៦២៤.២៦១

ក្រុមហ៊ុន អេសអ៊ីហ្វឹត ភីអិលស៊ី
(ចុះបញ្ជីពាណិជ្ជកម្មនៅព្រះរាជាណាចក្រកម្ពុជា)

កំណត់សម្គាល់ព័ត៌មានហិរញ្ញវត្ថុ (ត)

២០. ចំណេញមុនបង់ពន្ធ

ក្រៅពីអ្វីដែលបានបង្ហាញនៅក្នុងរបាយការណ៍ហិរញ្ញវត្ថុ ប្រាក់ចំណេញមុនបង់ពន្ធបានកើតឡើង បន្ទាប់ពី ចំណាយទាំងនេះ ៖

សម្ព័ន្ធ	២០២០		២០១៩	
	ដុល្លារអាមេរិក	គិតជាពាន់រៀល	ដុល្លារអាមេរិក	គិតជាពាន់រៀល
ចំណាយបុគ្គលិក	២.៣៧០.០៧៨	៩.៥៨៦.៩៦៦	២.៥២៤.០១៧	១០.២៨៥.៣៦៩
រំលស់ទ្រព្យសម្បត្តិ រោងចក្រ និងបរិក្ខារ	១.២៧៦.៤៩៥	៥.១៦៣.៤២២	១.១៣៣.០៦៨	៤.៦១៧.២៥២
រំលស់ទ្រព្យសម្បត្តិវិនិយោគ	៤៦៥.៧៧៣	១.៨៨៤.០៥២	២១៤.១១៤	៨៧២.៥១៥
ចំណាយលើអ្នកអាជីព	៣៧២.២៧៦	១.៥០៥.៨៥៦	៥១៧.០៧៣	២.១០៧.០៧២
ចំណាយលើការថែទាំ	៥៣៩.១១៤	២.១៨០.៧១៦	៣៨១.២៤៨	១.៥៥៣.៥៨៦
- ភតិសន្យាទ្រព្យសកម្មដែលមានតម្លៃទាប មិនរាប់បញ្ចូលភតិសន្យារយៈពេលខ្លី	៤២.៤៩៩	១៧១.៩០៨	២៤.១០៤	៩៨.២២៤
ក្រុមហ៊ុន				
ចំណាយបុគ្គលិក	១.៤៩៦.៦៤១	៦.០៥៣.៩១៣	១.៨២៩.៦០០	៧.៤៥៥.៦២០
រំលស់ទ្រព្យសម្បត្តិ រោងចក្រ និងបរិក្ខារ	៩៩៩.៦៦១	៤.០៤៣.៦២៩	១.០០៦.៣៤១	៤.១០០.៨៤០
រំលស់ទ្រព្យសម្បត្តិវិនិយោគ	៣៩៥.០៣០	១.៥៩៧.៨៩៦	២១៤.១១៤	៨៧២.៥១៥
ចំណាយលើអ្នកអាជីព	២៧៥.០៥៨	១.១១២.៦១០	៤០៣.៩៣២	១.៦៤៦.០២៣
ចំណាយលើការថែទាំ	៥០៣.៨៣៨	២.០៣៨.០២៥	៣១៤.៤២១	១.២៨១.២៦៦

ក្រុមហ៊ុន អេសអ៊ីហ្វឹត ភីអិលស៊ី
(ចុះបញ្ជីពាណិជ្ជកម្មនៅព្រះរាជាណាចក្រកម្ពុជា)

កំណត់សម្គាល់ព័ត៌មានហិរញ្ញវត្ថុ (ត)

២១. ចំណាយពន្ធ

ផ្អែកលើច្បាប់ស្តីពីសារពើពន្ធរបស់ព្រះរាជាណាចក្រកម្ពុជា សម្ព័ន្ធមានកាតព្វកិច្ចក្នុងការបង់ពន្ធលើប្រាក់ចំណេញក្នុងអត្រា ២០% ដោយផ្អែកទៅលើចំណេញមុនបង់ពន្ធ (២០១៩: ២០%) ឬ ១% ដោយផ្អែកទៅលើចំណូលសរុប (២០១៩: ១%) ។

សម្ព័ន្ធ	២០២០		២០១៩	
	ដុល្លារអាមេរិក	គិតជាពាន់រៀល	ដុល្លារអាមេរិក	គិតជាពាន់រៀល
ចំណាយពន្ធលើប្រាក់ចំណូលក្នុងគ្រា	៥៧៦.៧៩៤	២.៣៣៣.១៣២	១.៥៣១.២៧៩	៦.២៣៩.៩៦២
សម្ព័ន្ធ	ដុល្លារអាមេរិក	គិតជាពាន់រៀល	ដុល្លារអាមេរិក	គិតជាពាន់រៀល
ចំណេញមុនបង់ពន្ធ	១.៦៤៣.៧៣៦	៦.៦៤៨.៩១៤	១៦.៦៥៦.៦៩៩	៦៧.៨៧៦.០៤៩
ពន្ធនៃព្រះរាជាណាចក្រកម្ពុជា អត្រាពន្ធកាតព្វកិច្ច ២០%	៣២៨.៧៤៧	១.៣២៩.៧៨២	៣.៣៣១.៣៤០	១៣.៥៧៥.២១១
ប្រសិទ្ធិភាពទាក់ទងនឹង៖				
ចំណាយមិនអាចកាត់កងបាន	៥៧៥.៨១៨	២.៣២៩.១៨៤	៥៤៤.១១៩	២.២១៧.២៨៥
ការលើកទឹកចិត្តពន្ធ	(១៥៨.២០៧)	(៦៣៩.៩៤៧)	(២៦៩.១៣៣)	(១.០៩៦.៧១៧)
ចំណូលដែលបានកាត់ត្រា				
តែមិនជាប់ពន្ធលើប្រាក់ចំណូល	(១៦៩.៥៦៤)	(៦៨៥.៨៨៧)	(២.០៨១.០៦៥)	(៨.៤៨០.៣៤០)
ពន្ធអប្បបរមាបានបង់	-	-	៦.០១៨	២៤.៥២៣
ចំណាយពន្ធលើប្រាក់ចំណូល	៥៧៦.៧៩៤	២.៣៣៣.១៣២	១.៥៣១.២៧៩	៦.២៣៩.៩៦២

ក្រុមហ៊ុន អេសអ៊ីហ្វឹត ភីអិលស៊ី
(ចុះបញ្ជីពាណិជ្ជកម្មនៅព្រះរាជាណាចក្រកម្ពុជា)

កំណត់សម្គាល់ព័ត៌មានហិរញ្ញវត្ថុ (ត)

២១. ចំណាយពន្ធ (ត)

ផ្អែកលើច្បាប់ស្តីពីសារពើពន្ធរបស់ព្រះរាជាណាចក្រកម្ពុជា ក្រុមហ៊ុនមានកាតព្វកិច្ចក្នុងការបង់ពន្ធលើប្រាក់ចំណេញក្នុងអត្រា ២០% ដោយផ្អែកទៅលើចំណេញមុនបង់ពន្ធ (២០១៩: ២០%) ឬ ១% ដោយផ្អែកទៅលើចំណូលសរុប (២០១៩: ១%) ។

	២០២០		២០១៩	
	ដុល្លារអាមេរិក	គិតជាពាន់រៀល	ដុល្លារអាមេរិក	គិតជាពាន់រៀល
ក្រុមហ៊ុន				
ចំណាយពន្ធលើប្រាក់ចំណូល				
- ក្នុងគ្រា	៦៨.៤៣៧	២៧៦.៨២៨	១.៤៥៦.២៦២	៥.៩៣៤.២៦៨
<hr/>				
ក្រុមហ៊ុន				
ចំណេញមុនបង់ពន្ធ	៦៩៦.៨៩៩	២.៨១៨.៩៥៦	១៧.៥២៥.៥១៦	៧១.៤១៦.៤៧៨
<hr/>				
ពន្ធនៃព្រះរាជាណាចក្រកម្ពុជា				
អត្រាពន្ធកាតព្វកិច្ច ២០%	១៣៩.៣៨០	៥៦៣.៧៩១	៣.៥០៥.១០៣	១៤.២៨៣.២៩៦
ប្រសិទ្ធិភាពទាក់ទងនឹង៖				
ចំណាយមិនអាចកាត់កងបាន	២៥៦.៨២៨	១.០៣៨.៨៦៩	២៨០.៧៤៦	១.១៤៤.០៣៩
ការលើកទឹកចិត្តពន្ធ	(១៥៨.២០៧)	(៦៣៩.៩៤៧)	(២៤៨.៥២២)	(១.០១២.៧២៧)
ចំណូលដែលបានកាត់ត្រា				
តែមិនជាប់ពន្ធលើប្រាក់ចំណូល	(១៦៩.៥៦៤)	(៦៨៥.៨៨៥)	(២.០៨១.០៦៥)	(៨.៤៨០.៣៤០)
ចំណាយពន្ធលើប្រាក់ចំណូល	៦៨.៤៣៧	២៧៦.៨២៨	១.៤៥៦.២៦២	៥.៩៣៤.២៦៨
<hr/>				

ក្រុមហ៊ុន អេសអ៊ីហ្វិក ភីអិលស៊ី
(ចុះបញ្ជីពាណិជ្ជកម្មនៅព្រះរាជាណាចក្រកម្ពុជា)

កំណត់សម្គាល់ព័ត៌មានហិរញ្ញវត្ថុ (ត)

២២. ចំណេញក្នុងមួយភាគហ៊ុន

ចំណេញក្នុងមួយភាគហ៊ុន គឺផ្អែកទៅលើប្រាក់ចំណេញសម្រាប់ការិយបរិច្ឆេទដែលផ្តល់ដល់ភាគទុនិកធម្មតា និងចំនួនភាគហ៊ុនធម្មតាដែលបានដាក់លក់គិតជាមធ្យមក្នុងការិយបរិច្ឆេទត្រូវបានគណនាដូចខាងក្រោម៖

សម្ព័ន្ធ	២០២០		២០១៩	
	ដុល្លារអាមេរិក	គិតជាពាន់រៀល	ដុល្លារអាមេរិក	គិតជាពាន់រៀល
ចំណេញផ្តល់ដល់ភាគទុនិកធម្មតា	៨១៦.០៥៤	៣.៣០០.៩៤០	១៤.៧៦១.៨២០	៦០.១៥៤.៤១៧
	ឯកតា	ឯកតា	ឯកតា	ឯកតា
ចំនួនភាគហ៊ុនធម្មតាដែលបានដាក់លក់ គិតជាមធ្យម	៧១.៨៧៥.០០០	៧១.៨៧៥.០០០	៧១.៨៧៥.០០០	៧១.៨៧៥.០០០
	ដុល្លារអាមេរិក	គិតជាពាន់រៀល	ដុល្លារអាមេរិក	គិតជាពាន់រៀល
ចំណេញក្នុងមួយភាគហ៊ុនថយចុះក្នុងមួយភាគហ៊ុនគោល	០,០១	០,០៥	០,២១	០,៨៤

២៣. ភាគលាភ

សម្រាប់ការិយបរិច្ឆេទបញ្ចប់នៅថ្ងៃទី៣១ ខែធ្នូ ឆ្នាំ២០១៨ ភាគលាភចំនួន ០,០០៩ ដុល្លារអាមេរិក ឬ ៣២ រៀល ត្រូវបានប្រកាសនិងបង់នៅថ្ងៃទី២១ ខែតុលា ឆ្នាំ២០១៩ ដែលមានទឹកប្រាក់ចំនួន ៥៧៨.៦៦៩ ដុល្លារអាមេរិក ឬ ២.៣៦០.៧១៧.០០០ រៀល។

ក្រុមប្រឹក្សាភិបាល មិនបានណែនាំឱ្យមានការបង់ភាគលាភផ្សេងៗទេ សម្រាប់ការិយបរិច្ឆេទបញ្ចប់នៅថ្ងៃទី៣១ ខែធ្នូ ឆ្នាំ ២០១៩។

២៤. ពន្ធយថាហេតុ

ប្រព័ន្ធសារពើពន្ធនៅកម្ពុជា គឺនៅថ្មីនៅឡើយ និងមានការកំណត់ប្រភេទពន្ធជាច្រើន និងផ្លាស់ប្តូរច្បាប់ជាញឹកញាប់ ដែលមិនច្បាស់លាស់ ប្រឈមគ្នា និងទាមទារអោយមានការបកស្រាយ។ ជាញឹកញាប់ ការបកស្រាយខុសគ្នាមានក្នុងចំណោមអាជ្ញាធរពន្ធដារ និងយុត្តាធិការ។ ពន្ធត្រូវបានពិនិត្យឡើងវិញ និងស៊ើបអង្កេតដោយអាជ្ញាធរមួយចំនួនដែលត្រូវបានអនុញ្ញាតដោយច្បាប់ក្នុងការពិន័យ ទណ្ឌកម្ម និងគិតការប្រាក់។ អង្គហេតុទាំងនេះអាចបង្កើតហានិភ័យពន្ធនៅកម្ពុជាដែលគួរឱ្យកត់សម្គាល់ជាងប្រទេសដទៃទៀត។ គណៈគ្រប់គ្រងជឿជាក់ថា ក្រុមហ៊ុនបានកំណត់គ្រប់គ្រាន់សម្រាប់បំណុលពន្ធដោយផ្អែកលើការបកស្រាយច្បាប់ពន្ធ។ ទោះយ៉ាងណាក៏ដោយ អាជ្ញាធរពាក់ព័ន្ធអាចមានការបកស្រាយខុសគ្នាហើយផលប៉ះពាល់អាចជាសារវន្ត។

ភ្នំពេញ អេសអ៊ីហ្សិត ភីអិលស៊ី

(ចុះបញ្ជីពាណិជ្ជកម្មនៅព្រះរាជាណាចក្រកម្ពុជា)

កំណត់សម្គាល់ព័ត៌មានហិរញ្ញវត្ថុ (ត)

២៥. ភាគីពាក់ព័ន្ធ

(ក) បន្ថែមពីលើការបង្ហាញនៃភាគីពាក់ព័ន្ធដែលបានលើកឡើងនៅផ្នែកផ្សេងៗនៃរបាយការណ៍ហិរញ្ញវត្ថុ ខាងក្រោម នេះគឺជាប្រតិបត្តិការសំខាន់ៗដែលទាក់ទិនទៅនឹងភាគីពាក់ព័ន្ធ៖

	សម្ព័ន្ធ				ក្រុមហ៊ុន			
	២០២០		២០១៩		២០២០		២០១៩	
	ដុល្លារអាមេរិក	គិតជាពាន់រៀល	ដុល្លារអាមេរិក	គិតជាពាន់រៀល	ដុល្លារអាមេរិក	គិតជាពាន់រៀល	ដុល្លារអាមេរិក	គិតជាពាន់រៀល
បុគ្គលសម្ព័ន្ធ៖								
ភ្នំពេញ អេសអ៊ីហ្សិត II ឯក								
- ចំណូលពីថ្លៃសេវាគ្រប់គ្រង	-	-	-	-	១.២០០.០០០	៤.៨៥៤.០០០	-	-
- ការទូទាត់ជំនួស	-	-	-	-	(៣២៤.០៦១)	(១.៣១០.៨២៦)	(១២.៩១៦)	(៥២.៦៣១)
ប៉ោយប៉ែត ភីភីអេស អ៊ីហ្សិត ខូ អិលធីឌី								
- បុរេប្រទានដែលបានផ្តល់ជូន	-	-	-	-	(៨៥៩.៧៤២)	(៣.៤៧៧.៦៥៦)	(១.៦៧៤.១៤១)	(៦.៨២២.១២៣)
សហ៊ីសអ៊ី & ស៊ី ខូ អិលធីឌី								
- ចំណាយការសាងសង់	-	-	-	-	(៩៩៩.២៤១)	(៤.០៤១.៩៣០)	(៤.២០០.៣១៨)	(១៧.១១៦.២៩៧)
សហ៊ីសស៊ីឡូរីធី ខូ អិលធីឌី								
- ចំណាយលើសេវាកម្មសន្តិសុខ	-	-	-	-	(១៣៨.៥៦១)	(៥៦០.៤៧៩)	(១២៤.៧៩០)	(៥០៨.៥១៧)
សហ៊ីស ប្រឌីធីស៍ ឯក								
- ការទូទាត់ជំនួស	-	-	-	-	(២៧៩.៤៩១)	(១.១៣០.៥៤១)	(១២.២៤១)	(៤៩.៨៨០)
ញាតិសម្ព័ន្ធ៖								
ខូលប៊ីន អេនីធី (ខេមបូឌា) ភីភីអេស អ៊ីហ្សិត លីមីតធីត								
- ចំណាយលើថ្លៃភ្លើង	(៤២៩.០១០)	(១.៧៣៥.៣៤៥)	(៤២២.៥៧១)	(១.៧២១.៩៧៨)	(៤២៩.០១០)	(១.៧៣៥.៣៤៥)	(៤២២.៥៧១)	(១.៧២១.៩៧៨)
- ចំណូលពីការជួល	៥៤៨.០០០	២.២១៦.៦៦០	៥៤៨.០០០	២.២៣៣.១០០	៥៤៨.០០០	២.២១៦.៦៦០	៥៤៨.០០០	២.២៣៣.១០០

ក្រុមហ៊ុន អេសអ៊ីហ្វិក ភីអិលស៊ី

(ចុះបញ្ជីពាណិជ្ជកម្មនៅព្រះរាជាណាចក្រកម្ពុជា)

កំណត់សម្គាល់ព័ត៌មានហិរញ្ញវត្ថុ (ត)

២៥. ភាគីពាក់ព័ន្ធ (ត)

(ខ) សមតុល្យជាមួយភាគីពាក់ព័ន្ធនៅចុងការិយបរិច្ឆេទ ត្រូវបានបង្ហាញនៅក្នុងកំណត់សំគាល់ទី ១០ និង កំណត់សំគាល់ទី ១៦ នៃរបាយការណ៍ហិរញ្ញវត្ថុ។ ប្រតិបត្តិការភាគីពាក់ព័ន្ធ ដែលបានបង្ហាញខាងលើត្រូវបានអនុវត្តតាមលក្ខខណ្ឌពាណិជ្ជកម្មដែលបានចរចា។

ភាគីត្រូវបានគេចាត់ទុកថាជាភាគីពាក់ព័ន្ធនឹងសម្ព័ន្ធ ប្រសិនបើសម្ព័ន្ធមានលទ្ធភាពគ្រប់គ្រងដោយផ្ទាល់ ឬប្រើប្រាស់ឥទ្ធិពលសំខាន់ៗទៅលើភាគីក្នុងការសម្រេចចិត្តផ្នែកហិរញ្ញវត្ថុ និងផ្នែកប្រតិបត្តិការ ឬផ្ទុយមកវិញ ឬនៅពេលដែលសម្ព័ន្ធ និងភាគីនោះស្ថិតនៅក្រោមការគ្រប់គ្រងរួម ឬក្រោមឥទ្ធិពលសំខាន់រួម។ ភាគីពាក់ព័ន្ធអាចជារូបវន្តបុគ្គល ឬនីតិបុគ្គលផ្សេងទៀត។

(គ) ការទូទាត់សំណងនៃគណៈគ្រប់គ្រងសំខាន់ៗ

គណៈគ្រប់គ្រងសំខាន់ៗរបស់សម្ព័ន្ធ សំដៅទៅលើអភិបាលក្រុមហ៊ុន និងថ្នាក់ដឹកនាំជាន់ខ្ពស់មួយចំនួនដែលមានសិទ្ធិអំណាចនិងការទទួលខុសត្រូវសម្រាប់ការធ្វើផែនការ ការដឹកនាំ និងការគ្រប់គ្រងសកម្មភាពរបស់ក្រុមហ៊ុនដោយផ្ទាល់និងដោយប្រយោល។

	២០២០		២០១៩	
	ដុល្លារអាមេរិក	គិតជាពាន់រៀល	ដុល្លារអាមេរិក	គិតជាពាន់រៀល
សម្ព័ន្ធ និង ក្រុមហ៊ុន				
អត្ថប្រយោជន៍បុគ្គលិក				
រយៈពេលខ្លី	៨១៩.២៤៤	៣.៣១៣.៨៤២	៧៩៥.៦៥២	៣.២៤២.២៨២

២៦. ការគ្រប់គ្រងដើមទុន

គោលបំណងចម្បងនៃការគ្រប់គ្រងដើមទុនរបស់សម្ព័ន្ធ និងក្រុមហ៊ុនគឺដើម្បីកំណត់ថាតើសម្ព័ន្ធមានលទ្ធភាពក្នុងការបន្តនិរន្តរភាពផ្តល់ប្រាក់ចំណេញដល់ម្ចាស់ភាគហ៊ុន និង រក្សារចនាសម្ព័ន្ធមូលធនល្អបំផុតដើម្បីកាត់បន្ថយថ្លៃដើមទុនធន។

ដើម្បីរក្សា និងកែសម្រួលរចនាសម្ព័ន្ធមូលធន សម្ព័ន្ធអាចកែតម្រូវភាគលាភបានបង់ទៅអោយម្ចាស់ភាគហ៊ុន ការអោយត្រលប់វិញនូវដើមទុនទៅអ្នកកាន់ភាគហ៊ុន ការបោះផ្សាយភាគហ៊ុនថ្មី ឬការលក់ទ្រព្យសកម្មដើម្បីកាត់បន្ថយនូវបំណុល។

រចនាសម្ព័ន្ធមូលធន តំណាងអោយភាគហ៊ុននិងប្រាក់ចំណេញរបស់សម្ព័ន្ធ និងក្រុមហ៊ុន។

សម្ព័ន្ធ និងក្រុមហ៊ុន បានអនុលោមតាមកិច្ចសន្យាបំណុលហិរញ្ញវត្ថុដែលកំណត់ដោយស្ថាប័នហិរញ្ញវត្ថុសម្រាប់ការិយបរិច្ឆេទបញ្ចប់នៅថ្ងៃទី ៣១ ខែធ្នូ ឆ្នាំ២០២០។

គំរូពាក្យ អេសអ៊ីហ្វ្រិក ភីអិលស៊ី
(ចុះបញ្ជីពាណិជ្ជកម្មនៅព្រះរាជាណាចក្រកម្ពុជា)

កំណត់សម្គាល់ព័ត៌មានហិរញ្ញវត្ថុ (ត)

២៧. ឧបករណ៍ហិរញ្ញវត្ថុ

ប្រភេទនៃឧបករណ៍ហិរញ្ញវត្ថុ

គណនីអតិថិជនពាណិជ្ជកម្ម និងគណនីអតិថិជនផ្សេងៗ (មិនរាប់បញ្ចូលអាករធាតុចូល ឥណទានពន្ធកាត់ទុក ការទូទាត់ជាមុន) សាច់ប្រាក់ និងសាច់ប្រាក់សមមូល ឥណទាន និងប្រាក់កម្ចី កិច្ចសន្យាបំណុល និង គណនីអ្នកផ្គត់ផ្គង់ពាណិជ្ជកម្ម និងគណនីអ្នកផ្គត់ផ្គង់ផ្សេងៗត្រូវបានចាត់ថ្នាក់ជាថ្លៃដើមរំលស់។

កម្មវត្ថុ និងគោលនយោបាយការគ្រប់គ្រងហានិភ័យហិរញ្ញវត្ថុ

សកម្មភាពអាជីវកម្មរបស់ក្រុមហ៊ុនសម្ព័ន្ធ និងក្រុមហ៊ុនត្រូវបានប្រឈមនឹងហានិភ័យហិរញ្ញវត្ថុជាច្រើនដែលកើតឡើងពីប្រតិបត្តិការរបស់ខ្លួន និងការប្រើប្រាស់ឧបករណ៍ហិរញ្ញវត្ថុ។ ហានិភ័យហិរញ្ញវត្ថុសំខាន់ៗរួមមានហានិភ័យឥណទាន និងហានិភ័យសាច់ប្រាក់ងាយស្រួល និងហានិភ័យអត្រាការប្រាក់។ គោលបំណងនៃការគ្រប់គ្រងហានិភ័យហិរញ្ញវត្ថុទូទៅរបស់សម្ព័ន្ធ និងក្រុមហ៊ុន គឺដើម្បីធានាបានថាក្រុមហ៊ុនសម្ព័ន្ធ និងក្រុមហ៊ុនបង្កើនតម្លៃដល់ម្ចាស់ភាគហ៊ុនរបស់ពួកគេ។ ការគ្រប់គ្រងហានិភ័យហិរញ្ញវត្ថុត្រូវបានអនុវត្តតាមរយៈការពិនិត្យហានិភ័យប្រព័ន្ធត្រួតពិនិត្យផ្ទៃក្នុង និងការប្រកាន់ខ្ជាប់នូវគោលនយោបាយគ្រប់គ្រងហានិភ័យហិរញ្ញវត្ថុរបស់ ក្រុមហ៊ុន។

(ក) ហានិភ័យឥណទាន

ហានិភ័យឥណទាន គឺជាហានិភ័យនៃការខាតបង់ហិរញ្ញវត្ថុចំពោះក្រុមហ៊ុនសម្ព័ន្ធ និងក្រុមហ៊ុនដែលអាចកើតឡើងលើឧបករណ៍ហិរញ្ញវត្ថុឆ្លើម ដែលគួរតែមានភាពជួយគ្នាពីកាតព្វកិច្ចរបស់ខ្លួន។ ក្រុមហ៊ុនសម្ព័ន្ធ និងក្រុមហ៊ុនត្រូវប្រឈមនឹងហានិភ័យឥណទានពីសកម្មភាពប្រតិបត្តិការរបស់ខ្លួន (ជាអាទិ៍រួមមានគណនីអតិថិជនពាណិជ្ជកម្ម និងគណនីត្រូវទទួលផ្សេងៗ) និងពីសកម្មភាពហិរញ្ញប្បទានរួមមានប្រាក់តម្កល់ជាមួយធនាគារ។ ក្រុមហ៊ុនសម្ព័ន្ធ និងក្រុមហ៊ុនមានគោលនយោបាយឥណទាន ហើយការប្រឈមនឹងហានិភ័យឥណទានត្រូវបានគ្រប់គ្រងតាមរយៈការអនុម័តឥណទាន កម្រិតឥណទាន និងនីតិវិធីត្រួតពិនិត្យឥណទាន។ គុណភាពឥណទានរបស់អតិថិជន ត្រូវបានវាយតម្លៃដោយ ផ្អែកលើតារាងអត្រាពិន្ទុឥណទានបន្ថែម និងការកម្រិតឥណទានបុគ្គល ដែលត្រូវបានកំណត់ដោយស្របតាមរង្វាយតំលៃនេះ។

ក្រុមហ៊ុន អេសអ៊ីហ្វិក ភីអិលស៊ី
(ចុះបញ្ជីពាណិជ្ជកម្មនៅព្រះរាជាណាចក្រកម្ពុជា)

កំណត់សម្គាល់ព័ត៌មានហិរញ្ញវត្ថុ (ត)

២៧. ឧបករណ៍ហិរញ្ញវត្ថុ (ត)

កម្មវត្ថុ និងគោលនយោបាយការគ្រប់គ្រងហានិភ័យហិរញ្ញវត្ថុ (ត)

(ក) ហានិភ័យឥណទាន (ត)

គណនីអតិថិជនពាណិជ្ជកម្ម

នាចុងគ្រាវាយការណ៍ ការប៉ះពាល់ជាអតិបរិមាណនៃហានិភ័យឥណទានត្រូវបានកើតឡើងពីគណនីអតិថិជនពាណិជ្ជកម្ម ត្រូវបានបង្ហាញនៅតម្លៃយោងនៅក្នុងរបាយការណ៍ស្ថានភាពហិរញ្ញវត្ថុ។

តម្លៃយោងនៃគណនីអតិថិជនពាណិជ្ជកម្ម មិនត្រូវបានដាក់ធានាដោយទ្រព្យបញ្ចាំ ឬការគាំទ្រដោយការពង្រឹងឥណទានណាមួយឡើយ។ ក្នុងការកំណត់លទ្ធភាពដែលអាចប្រមូលបានមកវិញនៃគណនីត្រូវទទួលទាំងនេះ ក្រុមហ៊ុនសម្ព័ន្ធ និងក្រុមហ៊ុនធ្វើការពិចារណាលើការផ្លាស់ប្តូរគុណភាពឥណទានណាមួយនៃគណនីត្រូវទទួល ចាប់តាំងពីថ្ងៃដែលឥណទានត្រូវបានផ្តល់ជូនរហូតដល់កាលបរិច្ឆេទវាយការណ៍។ ក្រុមហ៊ុនសម្ព័ន្ធ និងក្រុមហ៊ុនបានអនុវត្តគោលនយោបាយដោះស្រាយជាមួយសមភាគីដែលជាមធ្យោបាយកាត់បន្ថយហានិភ័យពីការបាត់បង់ផ្នែកហិរញ្ញវត្ថុ។

ក្រុមហ៊ុនសម្ព័ន្ធ និងក្រុមហ៊ុនអនុវត្តវិធីសាស្ត្រសាមញ្ញក្នុងការផ្តល់ឱនភាពខាតបង់នៃតម្លៃ ដែលកំណត់ដោយ ស.វ.ហ.អ.ក ៩ ដែលអនុញ្ញាតឱ្យប្រើប្រាស់អាយុកាលរំពឹងទុកនៃសំវិធានធនបាត់បង់សម្រាប់រាល់គណនីអតិថិជនពាណិជ្ជកម្មទាំងអស់។ ដើម្បីវាស់វែងឱនភាពខាតបង់នៃតម្លៃ គណនីអតិថិជនពាណិជ្ជកម្មត្រូវបានដាក់ជាក្រុមដោយផ្អែកលើលក្ខណៈហានិភ័យឥណទានរួម និងចំនួនថ្ងៃដែលយឺតយ៉ាវ។ ឱនភាពខាតបង់នៃតម្លៃ ក៏រួមបញ្ចូលផងដែរនូវព័ត៌មានទន្ទឹងរង់ចាំ។ ទោះជាយ៉ាងណា ដោយផ្អែកលើការងាយតម្លៃដែលបានអនុវត្តដោយអ្នកគ្រប់គ្រង ឱនភាពខាតបង់នៃតម្លៃដែលបានកំណត់មានភាពមិនសាវ័ន្តនោះទេ។

គណនីត្រូវទទួល និងទ្រព្យសកម្មហិរញ្ញវត្ថុផ្សេងៗ

ចំពោះគណនីត្រូវទទួល និងទ្រព្យសកម្មហិរញ្ញវត្ថុផ្សេងៗ (រាប់បញ្ចូលទាំងប្រាក់បញ្ញើនៅធនាគារ) ក្រុមហ៊ុនសម្ព័ន្ធ និងក្រុមហ៊ុនធ្វើការកាត់បន្ថយហានិភ័យឥណទានដោយដោះស្រាយផ្តាច់មុខជាមួយសមភាគីចំពោះឥណទានណាដែលមានចំណាត់ថ្នាក់ខ្ពស់។

នាកាលបរិច្ឆេទវាយការណ៍ ការប៉ះពាល់ជាអតិបរិមាណរបស់ក្រុមហ៊ុនសម្ព័ន្ធ និងក្រុមហ៊ុនចំពោះហានិភ័យឥណទានដែលកើតឡើងពីគណនីត្រូវទទួលផ្សេងៗ និងប្រាក់បញ្ញើនៅធនាគារ ត្រូវបានបង្ហាញនៅតម្លៃយោងនៃទ្រព្យសកម្មហិរញ្ញវត្ថុតាមប្រភេទនីមួយៗ ហើយដែលត្រូវបានទទួលស្គាល់នៅក្នុងរបាយការណ៍ស្ថានភាពហិរញ្ញវត្ថុ។

ក្រុមហ៊ុន អេសអ៊ីហ្វិក ភីអិលស៊ី

(ចុះបញ្ជីពាណិជ្ជកម្មនៅព្រះរាជាណាចក្រកម្ពុជា)

កំណត់សម្គាល់ព័ត៌មានហិរញ្ញវត្ថុ (ត)

២៧. ឧបករណ៍ហិរញ្ញវត្ថុ (ត)

កម្មវត្ថុ និងគោលនយោបាយការគ្រប់គ្រងហានិភ័យហិរញ្ញវត្ថុ (ត)

(ក) ហានិភ័យឥណទាន (ត)

គណនីត្រូវទទួល និងទ្រព្យសកម្មហិរញ្ញវត្ថុផ្សេងៗ (ត)

ក្រុមហ៊ុនសម្ព័ន្ធ និងក្រុមហ៊ុនគិតគូរពីប្រូបាបនៃការខកខានសង នៅពេលដែលមានការទទួលស្គាល់ជាដំបូងនៃទ្រព្យសកម្ម និងថាមានការកើនឡើងជាសារវន្តទៅលើហានិភ័យឥណទាននៅលើមូលដ្ឋានកំពុងបន្តក្នុងអំឡុងកាលបរិច្ឆេទរាយការណ៍នីមួយៗឬទេ។ ដើម្បីវាយតម្លៃថាមានការកើនឡើងជាសារវន្តនៅក្នុងហានិភ័យឥណទាន សម្ព័ន្ធ និងក្រុមហ៊ុនធ្វើការប្រៀបធៀបហានិភ័យនៃការខកខានសងនាកាលបរិច្ឆេទរាយការណ៍ ជាមួយនឹងហានិភ័យនៃការខកខានសងនាកាលបរិច្ឆេទទទួលស្គាល់ដំបូង។ គេបានចាត់ទុកថាព័ត៌មានដែលមានស្រាប់ និងព័ត៌មានគាំទ្រទន្ទឹងសម្រាប់អនាគតមានភាពសមហេតុផល។ ជាពិសេសសូចនាករខាងក្រោមត្រូវបានដាក់បញ្ចូល:

- ចំណាត់ថ្នាក់ឥណទានផ្ទៃក្នុង
- ចំណាត់ថ្នាក់ឥណទានខាងក្រៅ (តាមដែលអាចរកបាន)
- ការផ្លាស់ប្តូរជាក់ស្តែង ឬការរំពឹងទុកនៅក្នុងអាជីវកម្ម ហិរញ្ញវត្ថុ ឬសេដ្ឋកិច្ចដែលត្រូវបានគេរំពឹងថានឹងបណ្តាលឱ្យមានការផ្លាស់ប្តូរជាសារវន្តចំពោះសមត្ថភាពរបស់អ្នកខ្ចី ដើម្បីបំពេញកាតព្វកិច្ចរបស់ខ្លួន។
- ការផ្លាស់ប្តូរជាក់ស្តែង ឬរំពឹងទុកជាសារវន្តនៅក្នុងលទ្ធផលប្រតិបត្តិការរបស់អ្នកខ្ចី
- ការកើនឡើងជាសារវន្តនៃហានិភ័យឥណទានទៅលើឧបករណ៍ហិរញ្ញវត្ថុចំពោះអ្នកខ្ចីដូចគ្នា
- ការផ្លាស់ប្តូរជាសារវន្តលើតម្លៃនៃវត្ថុបញ្ចាំដែលគាំទ្រដល់កាតព្វកិច្ច ឬគុណភាពនៃការធានារ៉ាប់រងរបស់ភាគីទីបី ឬការលើកកម្ពស់ឥណទាន
- ការផ្លាស់ប្តូរជាសារវន្តទៅលើការបង្ហាញរំពឹងទុក និងឥរិយាបថរបស់អ្នកខ្ចីរួមទាំងការផ្លាស់ប្តូរស្ថានភាពទូទាត់របស់អ្នកខ្ចីក្នុងសម្ព័ន្ធ និងក្រុមហ៊ុន ព្រមទាំងការផ្លាស់ប្តូរលទ្ធផលប្រតិបត្តិការរបស់អ្នកខ្ចី

ព័ត៌មានម៉ាក្រូសេដ្ឋកិច្ច (ដូចជាអត្រាការប្រាក់ទីផ្សារ ឬអត្រាកំណើន) ត្រូវបានបញ្ចូលជាផ្នែកមួយសម្រាប់ធ្វើការវាយតម្លៃផ្ទៃក្នុង។

ដោយមិនគិតពីការវិភាគខាងលើ ការកើនឡើងហានិភ័យឥណទានជាសារវន្តត្រូវបានសន្មត ប្រសិនបើកូនបំណុលមានការខកខានសងលើសពី ៣០ថ្ងៃ យោងតាមកិច្ចសន្យាក្នុងការទូទាត់។

ក្រុមហ៊ុន អេសអ៊ីហ្វិក ភីអិលស៊ី
(ចុះបញ្ជីពាណិជ្ជកម្មនៅព្រះរាជាណាចក្រកម្ពុជា)

កំណត់សម្គាល់ព័ត៌មានហិរញ្ញវត្ថុ (ត)

២៧. ឧបករណ៍ហិរញ្ញវត្ថុ (ត)

កម្មវត្ថុ និងគោលនយោបាយការគ្រប់គ្រងហានិភ័យហិរញ្ញវត្ថុ (ត)

(ក) ហានិភ័យឥណទាន (ត)

គណនីត្រូវទទួល និងទ្រព្យសកម្មហិរញ្ញវត្ថុផ្សេងៗ (ត)

ផ្អែកតាមរបៀបតម្លៃ ការប៉ះពាល់លើការខាតបង់ឥណទានរំពឹងទុកចំពោះគណនីត្រូវទទួលផ្សេងៗ មានភាពមិនមែនជាសារវន្តចំពោះរបាយការណ៍ហិរញ្ញវត្ថុទាំងមូលនោះទេ។ ចំនួនទឹកប្រាក់ជំពាក់ពីក្រុមហ៊ុនបុត្រសម្ព័ន្ធ សហការី ភាគីពាក់ព័ន្ធ អភិបាល និងម្ចាស់ភាគហ៊ុនគឺត្រូវទូទាត់តាមតំរូវការ។ ដូច្នេះ ការខាតបង់ឥណទានរំពឹងទុក គឺត្រូវពឹងផ្អែកលើការសន្មតថាការទូទាត់ឥណទាន គឺបានតម្រូវនៅកាលបរិច្ឆេទរបាយការណ៍ដោយមានកិច្ចសន្យារយៈពេលខ្លីសម្រាប់ការទូទាត់។

ក្នុងករណីសម្ព័ន្ធ និងក្រុមហ៊ុន ក្រុមហ៊ុនបុត្រសម្ព័ន្ធ សហការី ភាគីពាក់ព័ន្ធ អភិបាល និងម្ចាស់ភាគហ៊ុន មានទ្រព្យសកម្មងាយស្រួលបម្លែងដែលអាចវាយតម្លៃបានគ្រប់គ្រាន់ ដើម្បីទូទាត់សមតុល្យប្រសិនបើមានការទាមទារនៅកាលបរិច្ឆេទរបាយការណ៍។ ដូចនេះហើយ ការខាតបង់ឥណទានរំពឹងទុក ទំនងជាមានភាពមិនសារវន្ត ប្រសិនបើប្រូបាបនៃការខកខានសងខិតជិតដល់ ០% ។ នៅចុងកាលបរិច្ឆេទរបាយការណ៍សម្ព័ន្ធ និងក្រុមហ៊ុនមិនបានទទួលស្គាល់បាននូវសំវិធានធនលើឱនភាពខាតបង់នៃតម្លៃណាមួយចំពោះគណនីត្រូវទទួលផ្សេងៗ ទឹកប្រាក់ជំពាក់ពីក្រុមហ៊ុនបុត្រសម្ព័ន្ធ សហការី ភាគីពាក់ព័ន្ធ អភិបាល ម្ចាស់ភាគហ៊ុន និងទ្រព្យសម្បត្តិហិរញ្ញវត្ថុផ្សេងទៀតទេ។

(ខ) ហានិភ័យសាច់ប្រាក់ងាយស្រួល

ហានិភ័យសាច់ប្រាក់ងាយស្រួល គឺជាហានិភ័យដែល សម្ព័ន្ធ និងក្រុមហ៊ុនជួបប្រទះការលំបាកក្នុងការបំពេញកាតព្វកិច្ចផ្នែកហិរញ្ញវត្ថុនៅពេលដល់កាលកំណត់។ ហានិភ័យសាច់ប្រាក់ងាយស្រួលរបស់ សម្ព័ន្ធ និងក្រុមហ៊ុន កើតឡើងជាចម្បងមកពីភាពមិនស៊ីគ្នានៃកាលកំណត់រវាងទ្រព្យសកម្មហិរញ្ញវត្ថុ និងបំណុល។ ការប្រឈមរបស់សម្ព័ន្ធ និងក្រុមហ៊ុនចំពោះហានិភ័យសាច់ប្រាក់ងាយស្រួល កើតឡើងជាចម្បងពីឥណទាន និងប្រាក់កម្ចី កិច្ចសន្យាបំណុល និងគណនីអ្នកផ្គត់ផ្គង់ពាណិជ្ជកម្ម និងគណនីត្រូវទូទាត់ផ្សេងៗ។

គោលបំណងរបស់សម្ព័ន្ធ និងក្រុមហ៊ុនគឺដើម្បីរក្សាតុល្យភាពរវាងការបន្តផ្តល់ដើមទុន និងភាពបត់បែនតាមរយៈការសម្របសម្រួលប្រចាំការ។ ខណៈពេលដែលការគ្រប់គ្រង និងផ្តល់សុវត្ថិភាពដល់ចលនាសាច់ប្រាក់ សម្ព័ន្ធ និងក្រុមហ៊ុនរក្សាសាច់ប្រាក់ងាយស្រួល និងដើមទុនគ្រប់គ្រាន់ដើម្បីបំពេញតំរូវការសាច់ប្រាក់ប្រចាំថ្ងៃ។ សម្ព័ន្ធ និងក្រុមហ៊ុនធ្វើប្រតិបត្តិការជាបន្តបន្ទាប់ដើម្បីទទួលបានអត្ថប្រយោជន៍អតិបរិមាពីលំហូរដើមទុនរបស់ខ្លួន ដូចជាត្រូវបានគ្រប់គ្រងប្រកបដោយប្រសិទ្ធភាពដើម្បីបង្កើនប្រាក់ចំណូលពីការវិនិយោគ និងកាត់បន្ថយចំណាយលើប្រាក់កម្ចី។ នាយកដ្ឋានរតនាគាររបស់សម្ព័ន្ធ និងក្រុមហ៊ុនក៏ត្រូវបានផងដែរថាមានភាពគ្រប់គ្រាន់ ដើម្បីសម្របសម្រួលមូលនិធិ និងទ្រព្យសកម្មដែលងាយបម្លែងជាសាច់ប្រាក់ដើម្បីបង្កប់តម្រូវការថវិការយៈពេលខ្លីនិងរយៈពេលវែង។

ភ្នំពេញ អេសអិចស៊ីត ភីអិលស៊ី

(ចុះបញ្ជីពាណិជ្ជកម្មនៅព្រះរាជាណាចក្រកម្ពុជា)

កំណត់សម្គាល់ព័ត៌មានហិរញ្ញវត្ថុ (ត)

២៧. ឧបករណ៍ហិរញ្ញវត្ថុ (ត)

(ខ) ហានិភ័យសាច់ប្រាក់ងាយស្រួល (ត)

តារាងខាងក្រោមនេះរៀបរាប់លម្អិតអំពីកាលកំណត់នៃបំណុលនៅសល់ដូចចែងក្នុងកិច្ចសន្យាដែលត្រូវសង នៅចុងការិយបរិច្ឆេទរាយការណ៍នៃបំណុលហិរញ្ញវត្ថុរបស់សម្ព័ន្ធ និងក្រុមហ៊ុនដែលផ្អែកលើលំហូរសាច់ប្រាក់ក្នុងកិច្ចសន្យា ដែលមិនរាប់បញ្ចូល (រួមទាំងការទូទាត់ការប្រាក់បានគណនាដោយប្រើអត្រាកិច្ចសន្យា ឬបើអណ្តែតដោយផ្អែកលើអត្រាបច្ចុប្បន្ននៅចុងបញ្ចប់កាលបរិច្ឆេទរាយការណ៍) និងកាលបរិច្ឆេទដំបូងបំផុតដែលសម្ព័ន្ធ និងក្រុមហ៊ុនអាចតម្រូវឱ្យបង់ប្រាក់៖

សម្ព័ន្ធ	តម្លៃយោង		ក្នុងរយៈពេល ១ឆ្នាំ ឬសងតាមតម្រូវការ		ច្រើនជាង ១ ឆ្នាំ	ច្រើនជាង ៥ ឆ្នាំ
	ដុល្លារអាមេរិក	គិតជាពាន់រៀល	ដុល្លារអាមេរិក	ដុល្លារអាមេរិក	តែតិចជាង ៥ឆ្នាំ	
សមតុល្យថ្ងៃទី៣១ ខែធ្នូ ២០២០						
កម្ចី និងកម្ចីផ្សេងៗ	១៨.៦៧២.៨១៥	៧៥.៥៣១.៥៣៦	១៨.៦៧២.៨១៥	៤.៥៣២.១៨៤	១២.៨៤៨.៤៦៤	១.២៩២.១៦៧
កិច្ចសន្យាបំណុល	៩.៣១៦.០០០	៣៧.៦៨៣.២២០	៩.៣១៦.០០០	៥៤៨.០០០	២.៧៤០.០០០	៦.០២៨.០០០
គណនីពាណិជ្ជ និងគណនីត្រូវបង់ផ្សេងៗ	៦.៨៨៤.៧៣៨	២៧.៨៤៨.៧៦៥	៦.៨៨៤.៧៣៨	៦.៨៨៤.៧៣៨	-	-
	៣៤.៨៧៣.៥៥៣	១៤១.០៦៣.៥២១	៣៤.៨៧៣.៥៥៣	១១.៩៦៤.៩២២	១៥.៥៨៨.៤៦៤	៧.៣២០.១៦៧
សមតុល្យថ្ងៃទី៣១ ខែធ្នូ ២០១៩						
កម្ចី និងកម្ចីផ្សេងៗ	១៧.៦៧១.១៧៧	៧២.០១០.០៤៦	១៧.៦៧១.១៧៧	៨.២១៨.៨៣៨	៨.៧៥៩.១៧៨	៦៩៣.១៦១
កិច្ចសន្យាបំណុល	៩.៨៦៤.០០០	៤០.១៩៥.៨០០	៩.៨៦៤.០០០	៥៤៨.០០០	២.៧៤០.០០០	៦.៥៧៦.០០០
គណនីពាណិជ្ជ និងគណនីត្រូវបង់ផ្សេងៗ	៥.៨២៨.៣១៤	២៣.៧៥០.៣៧៩	៥.៨២៨.៣១៤	៥.៨២៨.៣១៤	-	-
	៣៣.៣៦៣.៤៩១	១៣៥.៩៥៦.២២៥	៣៣.៣៦៣.៤៩១	១៤.៥៩៥.១៥២	១១.៤៩៩.១៧៨	៧.២៦៩.១៦១

ក្រុមហ៊ុន អេសអ៊ីហ្សិត ភីអិលស៊ី

(ចុះបញ្ជីពាណិជ្ជកម្មនៅព្រះរាជាណាចក្រកម្ពុជា)

កំណត់សម្គាល់ព័ត៌មានហិរញ្ញវត្ថុ (ត)

២៧. ឧបករណ៍ហិរញ្ញវត្ថុ (ត)

(ខ) ហានិភ័យសាច់ប្រាក់ងាយស្រួល (ត)

តារាងខាងក្រោមនេះរៀបរាប់លម្អិតអំពីកាលកំណត់នៃបំណុលនៅសល់ដូចចែងក្នុងកិច្ចសន្យាដែលត្រូវសង នៅចុងការិយបរិច្ឆេទរាយការណ៍នៃបំណុលហិរញ្ញវត្ថុរបស់សម្ព័ន្ធ និងក្រុមហ៊ុនដែលផ្អែកលើលំហូរសាច់ប្រាក់ក្នុងកិច្ចសន្យា ដែលមិនរាប់បញ្ចូល (រួមទាំងការទូទាត់ការប្រាក់បានគណនាដោយប្រើអត្រាកិច្ចសន្យា ឬបើអណ្តែតដោយផ្អែកលើអត្រាបច្ចុប្បន្ននៅចុងបញ្ចប់កាលបរិច្ឆេទរាយការណ៍) និងកាលបរិច្ឆេទដំបូងបំផុតដែលសម្ព័ន្ធ និងក្រុមហ៊ុនអាចតម្រូវឱ្យបង់ប្រាក់៖ (ត)

ក្រុមហ៊ុន	តម្លៃយោង		ក្នុងរយៈពេល ១ឆ្នាំ		ត្រឹមជាង ១ ឆ្នាំ	ត្រឹមជាង ៥ ឆ្នាំ
	ដុល្លារអាមេរិក	គិតជាពាន់រៀល	សរុប	ប្រសងតាមតម្រូវការ	តែតិចជាង ៥ឆ្នាំ	ដុល្លារអាមេរិក
សមតុល្យថ្ងៃទី៣១ ខែធ្នូ ២០២០						
កម្ចី និងកម្ចីផ្សេងៗ	១៧.២៣១.៣៨៧	៦៩.៧០០.៩៥៩	១៧.២៣១.៣៨៧	៤.៣៧៩.៧៧៨	១១.៥៥៩.៤៤២	១.២៩២.១៦៧
កិច្ចសន្យាបំណុល	៩.៣១៦.០០០	៣៧.៦៨៣.២២០	៩.៣១៦.០០០	៥៤៨.០០០	២.៧៤០.០០០	៦.០២៨.០០០
គណនីពាណិជ្ជ និងគណនីត្រូវបង់ផ្សេងៗ	៥.៧៤១.៨៧០	២៣.២២៥.៨៦៤	៥.៧៤១.៨៧០	៥.៧៤១.៨៧០	-	-
	៣២.២៨៩.២៥៧	១៣០.៦១០.០៤៣	៣២.២៨៩.២៥៧	១០.៦៦៩.៦៤៨	១៤.២៩៩.៤៤២	៧.៣២០.១៦៧
សមតុល្យថ្ងៃទី៣១ ខែធ្នូ ២០១៩						
កម្ចី និងកម្ចីផ្សេងៗ	១៦.៥៣៨.៨៤១	៦៧.៣៩៥.៧៧៧	១៦.៥៣៨.៨៤១	៨.០៧៦.៧៦៣	៨.០៨១.៤២៨	៣៨០.៦៥០
កិច្ចសន្យាបំណុល	៩.៨៦៤.០០០	៤០.១៩៥.៨០០	៩.៨៦៤.០០០	៥៤៨.០០០	២.៧៤០.០០០	៦.៥៧៦.០០០
គណនីពាណិជ្ជ និងគណនីត្រូវបង់ផ្សេងៗ	៦.៧៥៩.៦២២	២៧.៥៤៥.៤៦០	៦.៧៥៩.៦២២	៦.៧៥៩.៦២២	-	-
	៣៣.១៦២.៤៦៣	១៣៥.១៣៧.០៣៧	៣៣.១៦២.៤៦៣	១៥.៣៨៤.៣៨៥	១០.៨២១.៤២៨	៦.៩៥៦.៦៥០

ក្រុមហ៊ុន អេសអ៊ីហ្វឹត ភីអិលស៊ី
(ចុះបញ្ជីពាណិជ្ជកម្មនៅព្រះរាជាណាចក្រកម្ពុជា)

កំណត់សម្គាល់ព័ត៌មានហិរញ្ញវត្ថុ (ត)

២៧. ឧបករណ៍ហិរញ្ញវត្ថុ (ត)

(គ) ហានិភ័យអត្រាការប្រាក់

ហានិភ័យអត្រាការប្រាក់ គឺជាហានិភ័យឧបករណ៍ហិរញ្ញវត្ថុ ដែលលំហូរសាច់ប្រាក់នាពេលអនាគតរបស់សម្ព័ន្ធ និងក្រុមហ៊ុន នឹងប្រែប្រួលដោយសារតែមានការផ្លាស់ប្តូរជាសារវន្តនៃអត្រាការប្រាក់ទីផ្សារ។

ប្រាក់ចំណូល និងលំហូរសាច់ប្រាក់ប្រតិបត្តិការរបស់សម្ព័ន្ធ និងក្រុមហ៊ុន គឺមានភាពឯករាជ្យ ពីការផ្លាស់ប្តូរជាសារវន្តនៃអត្រាការប្រាក់ទីផ្សារ។ ហានិភ័យអត្រាការប្រាក់កើតឡើងចម្បងពីប្រាក់កម្ចីដែលបានចេញក្នុងអត្រាការប្រាក់អណ្តែត និងប្រាក់បញ្ញើរយៈពេលខ្លី។ សម្ព័ន្ធ និងក្រុមហ៊ុនមិនបានដាក់បញ្ចូលឧបករណ៍ហិរញ្ញវត្ថុណាមួយដើម្បីដំឡើងអត្រាការប្រាក់ទេ ពីព្រោះហានិភ័យត្រូវបានចាត់ទុកថាមានមានជាសារវន្ត។

បំណុលប្តូរសមហេតុផលក្នុងអត្រាការប្រាក់នឹងមិនមានផលប៉ះពាល់ជាសារវន្តទៅលទ្ធផលប្រតិបត្តិការរបស់សម្ព័ន្ធ និងក្រុមហ៊ុនសម្រាប់ការិយបរិច្ឆេទហិរញ្ញវត្ថុទេ។

(ង) តម្លៃសមស្រប

កម្រិតខុសគ្នាត្រូវបានកំណត់ដូចខាងក្រោម៖

- សម្រង់តម្លៃ (មិនបានធ្វើនិយ័តកម្ម) នៅក្នុងទីផ្សារសកម្មសម្រាប់ទ្រព្យកម្ម ឬបំណុល (កម្រិត ១)
- ធាតុចូលផ្សេងក្រៅពីសម្រង់តម្លៃ រាប់បញ្ចូលក្នុងកម្រិតទី ១ ដែលអាចអង្កេតបានសម្រាប់ទ្រព្យសកម្ម ឬបំណុល ទាំងដោយផ្ទាល់ (ជាតម្លៃ) ឬដោយប្រយោល (បានមកពីតម្លៃ) (កម្រិត ២) ។
- ធាតុចូលសម្រាប់ទ្រព្យសកម្ម ឬបំណុល ដែលមិនពឹងផ្អែកលើទិន្នន័យទីផ្សារតាមការអង្កេត (នោះគឺជាធាតុចូលដែលមិនអាចឃើញ) (កម្រិត ៣) ។

ក្រៅពីទ្រព្យសម្បត្តិវិនិយោគ ឥណទាន និងប្រាក់កម្ចី តម្លៃយោងនៃទ្រព្យសកម្ម និងបំណុលហិរញ្ញវត្ថុទាំងអស់គឺមានភាពប្រហាក់ប្រហែលនឹងតម្លៃសមស្របរបស់ពួកគេ ដោយសារតែលក្ខណៈនៃឧបករណ៍ហិរញ្ញវត្ថុទាំងនេះមានភាពទាក់ទងរយៈពេលខ្លី។ សម្ព័ន្ធ និងក្រុមហ៊ុនវាស់វែងទ្រព្យសម្បត្តិវិនិយោគ ឥណទាន និងប្រាក់កម្ចី នៅកម្រិតទី ៣ នៅក្នុងឋានានុក្រមតម្លៃសមស្របនៃ ស.វ.ហ.អ.ក ១៣ ។

ក្រុមហ៊ុន អេសអ៊ីហ្វឹត ភីអិលស៊ី
(ចុះបញ្ជីពាណិជ្ជកម្មនៅព្រះរាជាណាចក្រកម្ពុជា)

កំណត់សម្គាល់ព័ត៌មានហិរញ្ញវត្ថុ (ត)

២៨. របាយការណ៍តាមផ្នែក

ផ្នែកប្រតិបត្តិការ ត្រូវបានរាយការណ៍ដោយសមស្របទៅតាមសេចក្តីរាយការណ៍ដែលបានផ្តល់ទៅអ្នកដែលមានសិទ្ធិក្នុងការសម្រេចចិត្តរបស់សម្ព័ន្ធ។ អ្នកទាំងនោះមានទំនួលខុសត្រូវក្នុងការបែងចែកធនធាននិងវាយតម្លៃលទ្ធផលនៃផ្នែកប្រតិបត្តិការដែលត្រូវបានគេកំណត់ថាជាគណៈគ្រប់គ្រងសំខាន់ៗ។ ជាចម្បង សម្ព័ន្ធធ្វើប្រតិបត្តិការនៅក្នុងផ្នែកប្រតិបត្តិការមួយ ដែលក្លាយជាអាជីវកម្មដែលទាក់ទងនឹងអចលនទ្រព្យ។

២៩. ចំណាយតាមកិច្ចព្រមព្រៀង

(ក) ចំណាយកិច្ចព្រមព្រៀង

សម្ព័ន្ធ និងក្រុមហ៊ុនបានធ្វើកិច្ចព្រមព្រៀងសម្រាប់ចំណាយមូលធនដូចខាងក្រោម៖

សម្ព័ន្ធ	២០២០		២០១៩	
	ដុល្លារអាមេរិក	គិតជាពាន់រៀល	ដុល្លារអាមេរិក	គិតជាពាន់រៀល
ទ្រព្យសម្បត្តិ រោងចក្រ និងបរិក្ខារ				
សន្និធិ - ដី (កំណត់សម្គាល់ទី៩)	៣.១៥៧.២៧៩	១២.៧៧១.១៩២	២.០៨៥.៤៣៤	៨.៤៩៨.១៤៤
	៩.០៧២.០៣៤	៣៦.៦៩៦.៣៧៦	៩.០៧២.០៣៤	៣៦.៩៦៨.៥៣៩
ក្រុមហ៊ុន				
ទ្រព្យសម្បត្តិ រោងចក្រ និងបរិក្ខារ	៣.១៥៧.២៧៩	១២.៧៧១.១៩២	១.១៤៩.២៩០	៤.៦៨៣.៣៥៧
សន្និធិ - ដី (កំណត់សម្គាល់ទី៩)	៩.០៧២.០៣៤	៣៦.៦៩៦.៣៧៦	៩.០៧២.០៣៤	៣៦.៩៦៨.៥៣៩

(ខ) កិច្ចព្រមព្រៀងភតិសន្យាដែលមិនអាចលុបចោលបាន

សម្ព័ន្ធបានចុះកិច្ចសន្យាជួលដែលមិនអាចលុបចោលបាន និងមិនទាន់បានចាប់ផ្តើមនៅត្រីមាសថ្ងៃទី៣១ ខែធ្នូ ឆ្នាំ២០២០។ ការទូទាត់នៃភតិសន្យានាពេលអនាគតសម្រាប់កិច្ចសន្យាដែលមិនអាចលុបចោលបាន គឺមានចំនួន ៣៨.៨៣៤ ដុល្លារអាមេរិក ឬ ១៥៧.០៨៣.០០០ រៀល ក្នុងរយៈពេលមួយឆ្នាំ និង ១៣.៣២០ ដុល្លារអាមេរិក ឬ ៥៣.៨៧៩.៤០០ រៀល ក្នុងអំឡុងឆ្នាំទី ២។

ក្រុមហ៊ុន អេសអិហ្វិក ភីអិលស៊ី
(ចុះបញ្ជីពាណិជ្ជកម្មនៅព្រះរាជាណាចក្រកម្ពុជា)

កំណត់សម្គាល់ព័ត៌មានហិរញ្ញវត្ថុ (ត)

៣០. ព្រឹត្តិការណ៍សំខាន់ៗនៅបន្ទាប់ពីចុងឆ្នាំហិរញ្ញប្រតិបត្តិការ

នៅថ្ងៃទី១១ ខែមីនា ឆ្នាំ២០២០ អង្គការសុខភាពពិភពលោកបានប្រកាសពីមេរោគកូរ៉ូណា (“កូវីត-១៩”) ជាជំងឺរាតត្បាតដោយសារការរីករាលដាលយ៉ាងឆាប់រហ័សរបស់វានៅទូទាំងពិភពលោក។ កូវីត-១៩ផ្ទុះឡើងក៏បណ្តាលឱ្យមានការរឹតត្បិតការធ្វើដំណើរ ការឃុំឃាំង និងវិធានការប្រុងប្រយ័ត្នផ្សេងទៀត ត្រូវបានដាក់នៅក្នុងប្រទេស ផ្សេងៗ។ ការកើតមានឡើងនៃជំងឺផ្តាសាយកូវីត-១៩ ចាប់តាំងពីដើមឆ្នាំ២០២០ នាំមកនូវភាពមិនប្រាកដប្រជាផ្នែកសេដ្ឋកិច្ចសំខាន់ៗ នៅក្នុងប្រទេសកម្ពុជា និងទីផ្សារដែលសម្ព័ន្ធ និងក្រុមហ៊ុនប្រតិបត្តិការ។

សម្ព័ន្ធ និងក្រុមហ៊ុនបានធ្វើការវាយតម្លៃបឋមនៃផលប៉ះពាល់ជាវិជ្ជមាននៃស្ថានភាពប្រតិបត្តិការរបស់សម្ព័ន្ធ និងក្រុមហ៊ុន រួមបញ្ចូលទាំងការអាចប្រមូលបានមកវិញនូវចំនួនទឹកប្រាក់នៃទ្រព្យសម្បត្តិ និងការវាស់វែងនៃទ្រព្យសម្បត្តិ និងបំណុលហើយបានសន្និដ្ឋានថាមិនមានផលប៉ះពាល់ជាសារវន្តទេ នៅលើរបាយការណ៍ហិរញ្ញវត្ថុសម្រាប់ឆ្នាំហិរញ្ញវត្ថុបញ្ចប់ថ្ងៃទី៣១ ខែធ្នូ ឆ្នាំ២០២០ ។

អំពីផលប៉ះពាល់នៃព្រឹត្តិការណ៍ទាំងនេះ សម្ព័ន្ធ និងក្រុមហ៊ុនមិនអាចប៉ាន់ស្មានសមហេតុផល លើតុល្យការហិរញ្ញវត្ថុលទ្ធផល ស្តីពីផលប៉ះពាល់នៃកូវីត-១៩ សម្រាប់ការិយបរិច្ឆេទបន្ទាប់នាថ្ងៃទី៣១ ខែធ្នូ ឆ្នាំ២០២១ ដើម្បីយកមកធ្វើការបង្ហាញនៅក្នុងរបាយការណ៍ហិរញ្ញវត្ថុអំពីការវាស់វែងផលប៉ះពាល់នៃកូវីត-១៩ ដែលកំពុងបន្តនាពេលបច្ចុប្បន្ន។

សម្ព័ន្ធ និងក្រុមហ៊ុននឹងបន្តត្រួតពិនិត្យផលប៉ះពាល់នៃកូវីត-១៩ ទៅលើប្រតិបត្តិការរបស់ខ្លួន និងលទ្ធផលហិរញ្ញវត្ថុហើយនឹងចាត់វិធានការសមស្រប និងទាន់ពេលវេលាដើម្បីកាត់បន្ថយផលប៉ះពាល់នៃការផ្ទុះឡើងលើប្រតិបត្តិការរបស់ក្រុមហ៊ុន។

៣១. វិវាទសារវន្ត និងបំណុលជាយថាហេតុ

សម្ព័ន្ធ ធ្វើការវិនិច្ឆ័យវាស់វែងបំណុលជាយថាហេតុដែលបានជួបប្រទះ ដែលជាប់ទាក់ទងនឹងប្រធានបទបណ្តឹងទាមទារសំណងដែលមិនទាន់ដោះស្រាយនៅមជ្ឈត្តករ។ ការវិនិច្ឆ័យតម្រូវឱ្យមានការវាយតម្លៃថាមានលទ្ធភាពដែលបណ្តឹងទាមទារសំណងដែលមិនទាន់ដោះស្រាយនឹងទទួលបានជោគជ័យ ឬនឹងមានបំណុលកើតឡើងឬទេ ហើយនឹងត្រូវកំណត់ដំណោះស្រាយផ្នែកហិរញ្ញវត្ថុណាមួយ។ ភាពមិនប្រាកដប្រជាបែបនេះ មានន័យថាការខាតបង់ជាក់ស្តែងអាចមានលក្ខណៈខុសគ្នាពីការប៉ាន់ស្មាន។

នៅខែវិច្ឆិកា ឆ្នាំ២០២០ សេចក្តីជូនដំណឹងពីមជ្ឈត្តករ ត្រូវបានដាក់ជូនទៅមជ្ឈមណ្ឌលអាជ្ញាកណ្តាលអន្តរជាតិសិង្ហបុរី ដោយក្រុមហ៊ុន Colben System Pte Ltd និងក្រុមហ៊ុន Colben Energy Holdings (PPSEZ) Limited ដែលកាន់កាប់ភាគហ៊ុន ៥១% (“ទាំងពីរក្រុមហ៊ុន ហៅកាត់ថា ដើមចោទ”) តទល់ជាមួយនឹងក្រុមហ៊ុនដែលបានអះអាងថាក្រុមហ៊ុនបានរំលោភលើលក្ខខណ្ឌជាក់លាក់នៃកិច្ចព្រមព្រៀង សម្ព័ន្ធអាជីវកម្មដែលបានចុះរួមគ្នាពីមុនរវាងដើមចោទ និងក្រុមហ៊ុន។

គំរូពាក្យ អេសអ៊ីហ្សិត ភីអិលស៊ី
(ចុះបញ្ជីពាណិជ្ជកម្មនៅព្រះរាជាណាចក្រកម្ពុជា)

កំណត់សម្គាល់ព័ត៌មានហិរញ្ញវត្ថុ (ត)

៣១. វិវាទសារវន្ត និងបំណុលជាយថាហេតុ (ត)

បច្ចុប្បន្នបញ្ហានេះកំពុងស្ថិតក្រោមដំណើរការកាត់ក្តី។ ក្រុមប្រឹក្សាភិបាលនៃក្រុមហ៊ុន ពិចារណាថាលទ្ធផលនៃមជ្ឈត្តការនេះប្រហែលជាអាចទទួលបានការអនុគ្រោះ ដូច្នេះហើយសំវិធានធនទាក់ទងនឹងបណ្តឹងទាមទារសំណងមិនត្រូវបានទទួលស្គាល់ទេ ។ ដោយផ្អែកលើសេចក្តីជូនដំណឹងពីមជ្ឈត្តការ ចំនួនទឹកប្រាក់សក្តានុពលមិនបញ្ចុះតម្លៃដែលតម្រូវឲ្យក្រុមហ៊ុនត្រូវចំណាយ ប្រសិនបើលទ្ធផលសវនកម្មមិនល្អសម្រាប់ក្រុមហ៊ុន មានចំនួនអប្បបរមាគឺ ១៤,៤១ លានដុល្លារអាមេរិក។

៣២. សិទ្ធិអនុម័តនៃរបាយការណ៍ហិរញ្ញវត្ថុ

របាយការណ៍ហិរញ្ញវត្ថុ ត្រូវបានអនុញ្ញាតនិងអនុម័តអោយធ្វើការបោះផ្សាយស្របតាមសេចក្តីសម្រេចរបស់ក្រុមប្រឹក្សាភិបាលចុះថ្ងៃទី៣០ ខែមីនា ឆ្នាំ២០២១។

Baker Tilly (Cambodia) Co., Ltd.
Certified Public Accountants
No. 87, Street 294,
Sangkat Boeung Keng Kang 1,
Khan Chhnouk, Phnom Penh,
Cambodia.

T: +855 23 987 100
+855 23 987 388

info@bakertilly.com.kh
www.bakertilly.com.kh

(អត្តសញ្ញាណប័ណ្ណ ០០០០៦៤៤៨)

**របាយការណ៍សវនកម្មឯករាជ្យចុងចំណេះត្រីមាសសម្រាប់
ក្រុមហ៊ុន ព្រំពេញ អេសអ៊ីស៊ី ភីអិលស៊ី**
(ចុះបញ្ជីជាធានីកម្មនៅព្រះរាជាណាចក្រកម្ពុជា)

របាយការណ៍សវនកម្មលើរបាយការណ៍ហិរញ្ញវត្ថុ

មតិសវនកម្ម

យើងខ្ញុំបានធ្វើសវនកម្មលើរបាយការណ៍ហិរញ្ញវត្ថុរបស់ ក្រុមហ៊ុន ព្រំពេញ អេសអ៊ីស៊ី ភីអិលស៊ី ដែលមានរបាយការណ៍ស្ថានភាព
ហិរញ្ញវត្ថុនៅថ្ងៃទី៣១ ខែធ្នូ ឆ្នាំ២០២០ ក្រុមហ៊ុនរបាយការណ៍ ចំណេញ ឬខាត និងចំណូលផ្សេងៗ របាយការណ៍បម្រែបម្រួលមូលធន
និង របាយការណ៍លំហូរសាច់ប្រាក់របស់សម្ព័ន្ធ និង របស់ក្រុមហ៊ុនសម្រាប់ដំណាច់ឆ្នាំហិរញ្ញវត្ថុនេះ ក្រុមហ៊ុនកំណត់សម្គាល់ផ្សេងៗ
រួមមានសេចក្តីសន្និដ្ឋានគណនេយ្យសំខាន់ៗ ដែលបានបង្ហាញនៅលើទំព័រទី៧ ទំព័រ ៩០ ។

តាមការយល់ឃើញយើងខ្ញុំ របាយការណ៍ហិរញ្ញវត្ថុបង្ហាញនូវទិដ្ឋភាពពិត និង ត្រឹមត្រូវនៃស្ថានភាពហិរញ្ញវត្ថុរបស់សម្ព័ន្ធ និងរបស់
ក្រុមហ៊ុននៅថ្ងៃទី៣១ ខែធ្នូ ឆ្នាំ២០២០ ក្រុមហ៊ុនឈរលើប្រតិបត្តិការអាជីវកម្ម និងស្ថានភាពលំហូរសាច់ប្រាក់របស់សម្ព័ន្ធ និងរបស់
ក្រុមហ៊ុនសម្រាប់ដំណាច់ឆ្នាំនេះ ដោយអនុលោមទៅតាមស្តង់ដាររបាយការណ៍ទាក់ទងនឹងហិរញ្ញវត្ថុអន្តរជាតិនៃកម្ពុជា (CIFRS) ។

មូលដ្ឋានក្នុងការបញ្ជាក់ការយល់ឃើញ

យើងខ្ញុំបានធ្វើសវនកម្មដោយអនុលោមទៅតាមស្តង់ដារសវនកម្មអន្តរជាតិនៃកម្ពុជា (CISA) ។ ទំនួលខុសត្រូវ របស់យើងខ្ញុំស្របតាម
ស្តង់ដារនេះ ត្រូវបានណែនាំឱ្យអនុលោមទៅតាមស្តង់ដារសវនកម្មអន្តរជាតិនៃកម្ពុជា (CISA) ។ ទំនួលខុសត្រូវរបស់សវនករឯករាជ្យលើការធ្វើសវនកម្មរបាយការណ៍ហិរញ្ញវត្ថុ នៃ
របាយការណ៍របស់យើងខ្ញុំ។ យើងខ្ញុំមានភាពឯករាជ្យពីក្រុមហ៊ុនដោយអនុលោមទៅតាម ក្រមសីលធម៌របស់គណនេយ្យកម្ពុជា របស់
ក្រុមហ៊ុនស្ថិតិស្ថានស្តង់ដារក្រុមសីលធម៌អន្តរជាតិសំរាប់គណនេយ្យកម្ពុជា (IESBA Code) និងតម្រូវការនៃក្រមសីលធម៌របស់
គណនេយ្យកម្ពុជា និងសវនករ នៃវិទ្យាស្ថានគណនេយ្យកម្ពុជា និងសវនករកម្ពុជា (KICPAA) ហើយយើងខ្ញុំបានបំពេញនូវទំនួល
ខុសត្រូវក្រុមសីលធម៌ដទៃទៀតទៅតាមក្រមសីលធម៌របស់ IESBA Code និងតម្រូវការលើក្រមសីលធម៌របស់ KICPAA ។ យើងខ្ញុំជឿ
ជាក់ថា ភស្តុតាងសវនកម្មដែលយើងខ្ញុំ ប្រមូលបានមានភាពគ្រប់គ្រាន់ និង សមស្របសម្រាប់ជាមូលដ្ឋានក្នុងការបញ្ជាក់ការយល់ឃើញ
យើងខ្ញុំ។

លេខបញ្ជីពាណិជ្ជកម្ម: ០០០០៦៩៤៨

របាយការណ៍សវនកម្មឯករាជ្យចំពោះភាគហ៊ុនិករបស់

ក្រុមហ៊ុន គ្រុំពេញ អេសអ៊ីហ្វឹត អ៊ីណែស៊ី (ក)

(ចុះបញ្ជីពាណិជ្ជកម្មនៅព្រះរាជាណាចក្រកម្ពុជា)

បញ្ហាសវនកម្មសំខាន់ៗ

យោងតាមការវិនិច្ឆ័យដោយវិទ្យាស្ថានអន្តរជាតិរបស់យើង បញ្ហាសវនកម្មសំខាន់ៗ គឺជាបញ្ហាទាំងឡាយណា ដែលមានសារៈសំខាន់បំផុតនៅក្នុងការធ្វើសវនកម្មរបស់យើងឱ្យប្រើប្រាស់ការណែនាំហិរញ្ញវត្ថុរបស់សម្ព័ន្ធ និង របស់ក្រុមហ៊ុនសម្រាប់ឆ្នាំហិរញ្ញវត្ថុនេះ។ បញ្ហាទាំងនេះ ត្រូវបានបង្ហាញនៅក្នុងបរិបទនៃការធ្វើសវនកម្មរបស់យើងឱ្យប្រើប្រាស់ការណែនាំហិរញ្ញវត្ថុរបស់សម្ព័ន្ធ និង របស់ក្រុមហ៊ុនទាំងមូល ហើយនៅក្នុងការតភ្ជាប់គ្នា យោងលំរបស់យើងឱ្យនាពេលបន្ទាប់ យើងខ្ញុំមិនផ្តល់នូវមតិយោបល់ដាច់ដោយឡែកចំពោះបញ្ហាទាំងនេះឡើយ។

- (ក) **ការទទួលស្គាល់ចំណូលសម្រាប់ការលក់ដី (កំណត់សម្គាល់ទី១៧ នៃរបាយការណ៍ហិរញ្ញវត្ថុ)**
 ចំណូលសម្រាប់ការលក់ដី គឺបានទទួលស្គាល់ដោយសម្ព័ន្ធ និងក្រុមហ៊ុននៅពេលដាក់លក់មួយ ដោយនៅពេលដែលការច្បាប់ត្រូវបានបំពេញនោះ។ ដែលនឹងអាចប្រើប្រាស់បានដោយអ្នកទូល។ យើងបានផ្តោតលើចំណុចនេះ ដោយសារតម្រូវឱ្យមានការវិនិច្ឆ័យជាសាវន្តសម្រាប់សម្ព័ន្ធ និងក្រុមហ៊ុន ជាពិសេសពាក់ព័ន្ធនឹងការកំណត់ពេលវេលាដែលនឹងអាចប្រើប្រាស់បានដោយអ្នកទូល។

ការឆ្លើយតបសវនកម្ម

យើងខ្ញុំបានអនុវត្តនូវវិនិច្ឆ័យសវនកម្មដូចខាងក្រោម៖

- ស្វែងយល់ពីរបៀបបង្កើនការអនុវត្តរបស់សម្ព័ន្ធ និងក្រុមហ៊ុនលើការគ្រប់គ្រងដំណើរការនៃវដ្តចំណូល គណនីត្រូវទទួលបាននិងវិកលច្រើនការលក់ដី
- ពិភាក្សាជាមួយគណៈគ្រប់គ្រងទូទៅ អំពីពេលវេលា និង ស្ថានភាពនៃការប្រគល់ដីឱ្យដែលបានលក់ដោយពិនិច្ឆ័យលឿនឯកសារយោង
- វាយតម្លៃភាពសមហេតុផលលើការវាយតម្លៃលើប្រាក់គណៈគ្រប់គ្រងនៃ ស.រ.ហ.អ.ក.១៥ ជាមួយកិច្ចព្រមព្រៀងជូននិងឯកសារពាក់ព័ន្ធសម្រាប់សកម្មភាពលក់ដី
- ធ្វើតេស្តលើការគណនាចំណូលនិងចំណាយដែលបានទទួលស្គាល់; និង
- វាយតម្លៃទៅលើភាពគ្រប់គ្រាន់ នៃព័ត៌មានបង្ហាញនៅក្នុងរបាយការណ៍ហិរញ្ញវត្ថុ។

- (ខ) **គណនីពាណិជ្ជ និងគណនីត្រូវទទួលបានផ្សេងៗ (កំណត់សម្គាល់ទី១០ នៃរបាយការណ៍ហិរញ្ញវត្ថុ)**
 សម្ព័ន្ធ និងក្រុមហ៊ុនមានគណនីពាណិជ្ជ និងគណនីត្រូវទទួលបានផ្សេងៗសំខាន់ៗនៅថ្ងៃទី៣១ ខែធ្នូ ឆ្នាំ២០២០ ដែលរួមមានទឹកប្រាក់មួយចំនួនដែលមិនទាន់បានសងរយៈពេលចម្រើន។ យើងបានផ្តោតលើចំណុចនេះ ពីព្រោះគណៈគ្រប់គ្រងបានធ្វើការវិនិច្ឆ័យសំខាន់ៗលើការសន្មតអំពីហានិភ័យនៃការបាត់បង់និងអត្រាបាត់បង់ដែលរំពឹងទុក។ ក្នុងការសន្មត គណៈគ្រប់គ្រងបានជ្រើសរើសតាមតួលេខក្នុងការគណនាទិន្នន័យនៃគណនីពាណិជ្ជត្រូវទទួលផ្នែកលើប្រាក់របស់សម្ព័ន្ធ និងក្រុមហ៊ុនយកនូវល្អិតល្អន់ដែលមានស្រាប់និងការប៉ាន់ស្មាននាពេលខាងមុខ នៅក្នុងការវាយតម្លៃនៃរបាយការណ៍។

លេខបញ្ជីពាណិជ្ជកម្ម: ០០០០៦៤៤៨

**របាយការណ៍សវនកម្មឯករាជ្យចុងក្រោយអំពីការងាររបស់
ក្រុមហ៊ុន គ្រូពេទ្យ អេសអ៊ីហ្វឹក ភីអិលស៊ី (ក)**
(ចុះបញ្ជីពាណិជ្ជកម្មនៅព្រះរាជាណាចក្រកម្ពុជា)

បញ្ហាសវនកម្មសំខាន់ៗ(ត)

(ខ) គណនីពាណិជ្ជ និងគណនីត្រូវទទួលបានផ្សេងៗ (កំណត់សម្គាល់ទី១០ នៃរបាយការណ៍ហិរញ្ញវត្ថុ) (ត)

ការឆ្លើយតបសវនកម្ម

យើងខ្ញុំបានអនុវត្តនូវនីតិវិធីសវនកម្មដូចខាងក្រោម៖

- ស្វែងយល់ពីរចនាបថនិងការអនុវត្តនៃការគ្រប់គ្រងលើការវិនិយោគគណនីត្រូវទទួលបានដែលនៅមិនទាន់ទូទាត់ និងការគណនាឱនភាព
- ស្វែងយល់ពីហានិភ័យកំណត់ទាន់សំខាន់ៗដែលហួសកាលកំណត់ឬប្រព្រឹត្តទៅបានត្រឹមត្រូវតាមតម្រូវការច្បាប់ និងការវិនិយោគរបាយការណ៍ដែលត្រូវបានពិនិត្យ និងរបាយការណ៍ប្រមូលសាច់ប្រាក់និងរបាយការណ៍ផ្នែកច្បាប់ផ្សេងទៀតដែលរៀបចំដោយគណៈគ្រប់គ្រង
- ទទួលបានការបញ្ជាក់សមតុល្យពីគណនីត្រូវទទួលបាន
- ពិនិត្យមើលការទទួលបានសាច់ប្រាក់ក្នុងការវិវត្តទម្រង់ ការឆ្លើយតបដ៏មិនមែននិងពិសេសលើកម្រិតនៃសកម្មភាពជាមួយអតិថិជននិង ការគន្លងវិធានគ្រប់គ្រងគិតពីការទទួលបានមកវិញរបស់សមតុល្យដែលហួសកាលកំណត់ឬប្រព្រឹត្តទៅបានត្រឹមត្រូវ និង
- វាយតម្លៃហានិភ័យហាមឱ្យមាននិងការគណនាវិនិយោគចាត់បង់គណនាដែលវិនិយោគនៅចុងបញ្ចប់របាយការណ៍។

(គ) វិវាទជាសារវន្ត និងបំណុលរបាយការណ៍ (កំណត់សម្គាល់ទី៣១ នៃរបាយការណ៍ហិរញ្ញវត្ថុ)

សេចក្តីជូនដំណឹងនៃក្រុមប្រឹក្សាអាជ្ញាកណ្តាល ត្រូវបានដាក់ជូនសម្តី និងក្រុមហ៊ុនដូចដែលបានបង្ហាញនៅក្នុងកំណត់សម្គាល់ទី ៣១ នៃរបាយការណ៍ហិរញ្ញវត្ថុ។ ការវិនិច្ឆ័យគឺមានធានាធានាការវាយតម្លៃលទ្ធភាពនៃការបង្កើនយោធន៍បំណុល ដូច្នោះតម្រូវការវាយតម្លៃថាបំណុលនោះត្រូវបានទទួលស្គាល់ ហើយដើម្បីដូចនោះ បំណុលនោះត្រូវទទួលស្គាល់ទឹកប្រាក់ប៉ុន្មាន។

ការឆ្លើយតបសវនកម្ម

យើងខ្ញុំបានអនុវត្តនូវនីតិវិធីសវនកម្មដូចខាងក្រោម៖

- ស្វែងយល់ពីរចនាបថនិងការអនុវត្តរបស់សម្តី និងក្រុមហ៊ុនលើការកំណត់អត្តសញ្ញាណ និងការគណនាសវិទានធន
- វាយតម្លៃ លើការវាយតម្លៃរបស់សម្តីទៅលើលក្ខណៈនិងស្ថានភាពនៃផ្សេងៗ និងពិចារណាសម្រាប់លទ្ធភាពប្រែប្រួលនៃការបង្កើនយោធន៍បំណុល
- ការពិនិត្យផ្នែកច្បាប់ ដែលទទួលបានពីគណៈគ្រប់គ្រង
- ពិភាក្សាជាមួយគណៈគ្រប់គ្រង និងអ្នកដោះស្រាយវិវាទទាំងឡាយ និងការទៅលើមតិឆ្លើយឆ្លងជាបន្តបន្ទាប់។

លេខបញ្ជីពាណិជ្ជកម្ម: ០០០០៦៤៤៤

**របាយការណ៍សវនកម្មឆ្នាំ ២០១៦ ចំពោះភាគហ៊ុនិករបស់
ក្រុមហ៊ុន គ្រូពេញ អេសអ៊ីហ្សិក ភីអិលស៊ី (ក)
(ចុះបញ្ជីពាណិជ្ជកម្មនៅព្រះរាជាណាចក្រកម្ពុជា)**

ព័ត៌មានត្រូវបានរៀបចំឡើងដោយការណែនាំរបស់អ្នកប្រឹក្សា និងរបាយការណ៍សវនកម្មបានលើ

ក្រុមប្រឹក្សាភិបាលរបស់ក្រុមហ៊ុនមានទំនួលខុសត្រូវលើព័ត៌មានទាំងនេះ។ ព័ត៌មានទាំងនេះត្រូវបានរៀបចំឡើងដោយការណែនាំរបស់ក្រុមប្រឹក្សា ប៉ុន្តែមិន
រួមបញ្ចូលរបាយការណ៍ហិរញ្ញវត្ថុរបស់សម្ព័ន្ធនិងក្រុមហ៊ុន និងរបាយការណ៍សវនកម្មរបស់យើងទេ។

មតិយោបល់យើងខ្ញុំលើរបាយការណ៍ហិរញ្ញវត្ថុរបស់សម្ព័ន្ធនិងក្រុមហ៊ុន មិនរួមបញ្ចូលរបាយការណ៍របស់ក្រុមប្រឹក្សាភិបាលហើយយើងខ្ញុំ
នឹងមិនផ្តល់នូវទម្រង់សន្និដ្ឋានជាបែបគណនេយ្យឡើយ។

ទាក់ទងនឹងកត្តាដែលបង្កឱ្យរបាយការណ៍ហិរញ្ញវត្ថុរបស់សម្ព័ន្ធនិងក្រុមហ៊ុន យើងខ្ញុំមានទំនួលខុសត្រូវក្នុងការពន្យល់របាយការណ៍របស់
ក្រុមប្រឹក្សាភិបាល និងពិពណ៌នាថា តើរបាយការណ៍របស់ក្រុមប្រឹក្សាភិបាល មានភាពមិនសមស្របជាសាធារណៈ ជាមួយនិងរបាយការណ៍ហិរញ្ញ
វត្ថុរបស់សម្ព័ន្ធនិងក្រុមហ៊ុន ឬក៏ចំណេះដឹងរបស់យើងខ្ញុំទទួលបានពីសវនកម្ម ឬបើមិនដូច្នោះទេ លេចឡើងមានកំហុសឆ្គងជាសាធារណៈ។

ផ្អែកលើកិច្ចការដែលយើងខ្ញុំបានចំពេញ ប្រសិនបើយើងខ្ញុំសន្និដ្ឋានថាមានកំហុសឆ្គងជាសាធារណៈលើរបាយការណ៍របស់ក្រុមប្រឹក្សាភិបាល
យើងខ្ញុំត្រូវរៀបចំរបាយការណ៍សវនកម្មទាំងនោះ។ យើងខ្ញុំពុំមានអ្វីជឿជាក់យកការណែនាំក្នុងករណីនេះទេ។

ទំនួលខុសត្រូវរបស់ក្រុមប្រឹក្សាភិបាលលើរបាយការណ៍ហិរញ្ញវត្ថុ

ក្រុមប្រឹក្សាភិបាលទទួលខុសត្រូវក្នុងការរៀបចំ របាយការណ៍ហិរញ្ញវត្ថុរបស់សម្ព័ន្ធនិងក្រុមហ៊ុនដែលបង្ហាញនូវទិដ្ឋភាពពិតនិងត្រឹមត្រូវ
ដោយអនុលោមតាមស្តង់ដាររបាយការណ៍ទាក់ទងនឹងហិរញ្ញវត្ថុអន្តរជាតិនៃកម្ពុជា។ ក្រុមប្រឹក្សាភិបាលក៏ទទួលខុសត្រូវលើការគ្រប់គ្រង
ផ្ទៃក្នុងសំខាន់ៗ ដែលក្រុមប្រឹក្សាភិបាលកំណត់ថា មានភាពចាំបាច់ក្នុងការរៀបចំរបាយការណ៍ហិរញ្ញវត្ថុរបស់សម្ព័ន្ធនិងក្រុមហ៊ុន
ឱ្យជឿជាក់ពីកំហុសឆ្គង ជាសាធារណៈដែលបណ្តាលមកពីការក្លែងបន្លំ ឬ ការកំនត់ប្រឡោះ។

នៅក្នុងការរៀបចំរបាយការណ៍ហិរញ្ញវត្ថុរបស់សម្ព័ន្ធនិង របស់ក្រុមហ៊ុន ក្រុមប្រឹក្សាភិបាលជាអ្នកទទួលខុសត្រូវ ក្នុងការវាយតម្លៃទៅ
លើលទ្ធភាពបន្តប្រតិបត្តិការរបស់សម្ព័ន្ធនិង របស់ក្រុមហ៊ុន ដោយយោងលើមូលដ្ឋាននិរន្តរភាព នៃដំណើរការដឹកនាំ ហើយធ្វើការ
បង្ហាញប្រសិនបើមាននូវបញ្ហាដែលពាក់ព័ន្ធនឹងនិរន្តរភាពនៃដំណើរការដឹកនាំ ហើយប្រើប្រាស់នូវមូលដ្ឋានគណនេយ្យនិរន្តរភាព
លុះត្រាតែក្រុមប្រឹក្សាភិបាលមានចំណង់វាយតម្លៃ ឬក្រុមហ៊ុន ឬបញ្ឈប់ប្រតិបត្តិការ ឬមិនមានច្រើនស្របគ្រប់គ្រង ប៉ុន្តែត្រូវតែធ្វើ
ដូច្នោះ។

ក្រុមប្រឹក្សារបស់ក្រុមហ៊ុនទទួលខុសត្រូវលើការត្រួតពិនិត្យលើដំនើរការនៃរបាយការណ៍ហិរញ្ញវត្ថុរបស់សម្ព័ន្ធ។

ទំនួលខុសត្រូវរបស់សវនកររាជ្យលើសវនកម្មរបាយការណ៍ហិរញ្ញវត្ថុ

គោលចំណងរបស់យើងខ្ញុំ គឺប្រមូលគំនិតអំណាចសមហេតុផល ចំពោះរបាយការណ៍ហិរញ្ញវត្ថុរបស់សម្ព័ន្ធនិង របស់ក្រុមហ៊ុនជាមួយគ្នា
កំហុសឆ្គងជាសាធារណៈដែលបណ្តាលមកពីការក្លែងបន្លំ ឬការកំនត់ប្រឡោះ និងចេញនូវរបាយការណ៍សវនកម្មដែលរួមមានមតិយោបល់របស់
យើងខ្ញុំ។ គំនិតអំណាចសមហេតុផល គឺជាគំនិតអំណាចក្រិចខ្ពស់មួយ ប៉ុន្តែមិនបាននាំទៅ ការធ្វើសវនកម្មដែលអនុលោមទៅតាម
ស្តង់ដារសវនកម្មអន្តរជាតិនៃកម្ពុជា តែងតែរកឃើញនូវកំហុសឆ្គងជាសាធារណៈដែលវាភ័យមានឡើងនោះទេ។ កំហុសឆ្គងអាចកើត
ឡើងពីការក្លែងបន្លំ ឬការកំនត់ប្រឡោះដែលត្រូវបានចាត់ទុកថាជាសាធារណៈ ប្រសិនបើកំហុសឆ្គងទោល ឬជាកំហុសឆ្គងជាមួយគ្នា អាចរំពឹងថាវា
មានឥទ្ធិពលលើការសម្រេចចិត្តផ្នែកសេដ្ឋកិច្ចរបស់អ្នកប្រើប្រាស់លើមូលដ្ឋាននៃរបាយការណ៍ហិរញ្ញវត្ថុនេះ។

លេខបញ្ជីពាណិជ្ជកម្ម: ០០០០៦៤៤៨

របាយការណ៍សវនករឯករាជ្យចុងចំណេះភាគហ៊ុនិករបស់

ក្រុមហ៊ុន គ្រូពេញ អេសអ៊ីហ្វឹម ភីអិលស៊ី (ក)

(ចុះបញ្ជីពាណិជ្ជកម្មនៅព្រះរាជាណាចក្រកម្ពុជា)

ទំនួលខុសត្រូវរបស់សវនករឯករាជ្យលើសវនកម្មរបាយការណ៍ហិរញ្ញវត្ថុ(ត)

វិធីបញ្ជាក់ដែលយើងខ្ញុំបានទាក់ទងជាមួយនឹងក្រុមប្រឹក្សាភិបាលយើងខ្ញុំកំណត់ថាបញ្ហាទាំងនោះគឺមានសារៈសំខាន់ ចំពោះក្នុងការធ្វើសវនកម្មរបាយការណ៍ហិរញ្ញវត្ថុរបស់សម្ព័ន្ធ និងរបស់ក្រុមហ៊ុនសម្រាប់ឆ្នាំហិរញ្ញវត្ថុនេះហើយវាក៏ជាបញ្ហាសវនកម្មសំខាន់ៗផងដែរ។ យើងខ្ញុំជឿជាក់ថាទាំងនោះនៅក្នុងរបាយការណ៍សវនកម្មរបស់យើងខ្ញុំ លុះត្រាតែច្បាប់ ឬបញ្ញត្តិ រារាំងការបង្ហាញជាសាធារណៈវិធីបញ្ហាទាំងនោះ ឬក៏ក្នុងកាលៈទេសៈដឹកជញ្ជូន យើងខ្ញុំកំណត់ថាបញ្ហានេះមិនគួរបង្ហាញនៅក្នុងរបាយការណ៍របស់យើងខ្ញុំទេដោយសារតែផលវិបាកជាវិជ្ជមានពីការបង្ហាញនោះអាចនឹងប៉ះពាល់ដល់អត្ថប្រយោជន៍សាធារណៈ។

បញ្ហាផ្សេងទៀត

របាយការណ៍នេះត្រូវបានធ្វើឡើងសម្រាប់ភាគហ៊ុនិករបស់ក្រុមហ៊ុនតែប៉ុណ្ណោះ ដែលក្នុងនាមជាស្ថាប័ន និងមិនមែនសម្រាប់គោលដៅផ្សេងទៀតឡើយ។ យើងមិនទទួលខុសត្រូវចំពោះអ្នកដទៃសម្រាប់ខ្លឹមសារនៃរបាយការណ៍នេះទេ។

បេកឃឹរ ចិនសី (ឆេមបូឌា) ឯ.ក
គណនេយ្យករជំនាញ



Tan Khee Meng
គណនេយ្យករជំនាញ

ក្នុងនាមខ្ញុំពេញ
ព្រះរាជាណាចក្រកម្ពុជា
ថ្ងៃទី៣០ ខែមីនា ឆ្នាំ២០២១

ផ្នែកទី ៧: ព័ត៌មានអំពីប្រតិបត្តិការជាមួយភាគីពាក់ព័ន្ធ

.១ ប្រតិបត្តិការសំខាន់ៗជាមួយភាគីពាក់ព័ន្ធ ដោយបញ្ជាក់ពីឈ្មោះភាគីពាក់ព័ន្ធ ប្រភេទប្រតិបត្តិការ និងកាលបរិច្ឆេទ

ក្នុង ឆ្នាំ២០២០ នេះ យើងមិនមានប្រតិបត្តិការសំខាន់ៗភាគហ៊ុនកាន់កាប់ភាគហ៊ុនមានសិទ្ធិបោះឆ្នោតចំនួនច្រើនលើសលប់ ឬភាគហ៊ុនកាន់កាប់ភាគហ៊ុនមានសិទ្ធិបោះឆ្នោតចំនួនច្រើននោះទេ។

.២ប្រតិបត្តិការសំខាន់ៗជាមួយអភិបាល ឬបុគ្គលិកជាន់ខ្ពស់ ឬប្រតិបត្តិការសំខាន់ៗជាមួយបុគ្គលដែលជាអភិបាលឬបុគ្គលិកជាន់ខ្ពស់មានផលប្រយោជន៍

ក្នុងឆ្នាំ ២០២០ នេះ យើងមិនប្រតិបត្តិការសំខាន់ៗជាមួយអភិបាល ឬបុគ្គលិកជាន់ខ្ពស់ ឬប្រតិបត្តិការសំខាន់ៗជាមួយបុគ្គលដែលជាអភិបាលឬបុគ្គលិកជាន់ខ្ពស់មានផលប្រយោជន៍យ។

.៣ ប្រតិបត្តិការសំខាន់ៗជាមួយសមាជិកគ្រួសារផ្ទាល់របស់អភិបាល និងបុគ្គលិកជាន់ខ្ពស់

ក្នុងឆ្នាំ ២០២០ នេះ យើងពុំមាន ប្រតិបត្តិការសំខាន់ៗប្រភេទនេះកើតឡើងចំពោះ ក្រុមហ៊ុន យើងទេ។

.៤ ប្រតិបត្តិការសំខាន់ៗជាមួយបុគ្គលដែលមានទំនាក់ទំនងជាមួយអភិបាលរបស់បុគ្គលបោះផ្សាយ ក្រុមហ៊ុនសុត្រសម្ព័ន្ធ ឬក្រុមហ៊ុនហូលឌីងរបស់បុគ្គលបោះផ្សាយ ដែលទំនាក់ទំនងរបស់បុគ្គលទាំងនោះកើតមាននៅក្នុងប្រតិបត្តិការ ឬការចាត់ចែងណាមួយដែលធ្វើឡើងដោយបុគ្គលបោះផ្សាយ

ក្នុងឆ្នាំ ២០២០ នេះ ក្រុមហ៊ុនយើង មិនមានប្រតិបត្តិការសំខាន់ៗជាមួយបុគ្គលដែលមានទំនាក់ទំនងជាមួយអភិបាលរបស់បុគ្គលបោះផ្សាយ ក្រុមហ៊ុនសុត្រសម្ព័ន្ធ ឬក្រុមហ៊ុនហូលឌីងរបស់បុគ្គលបោះផ្សាយ ទាំងនោះទេ។

.៥ រយៈក្នុងអភិបាលធ្លាប់ជាប្រតិបត្តិការសំខាន់ៗជាមួយបុគ្គលធ្លាប់ជាអភិបាល ឬបុគ្គលជាប់ពាក់ព័ន្ធជាមួយបុគ្គល (ពីរ) ០២ពេល ឆ្នាំចុងក្រោយ

ក្នុងឆ្នាំ ២០២០ នេះ ក្រុមហ៊ុនយើង មិនមានប្រតិបត្តិការសំខាន់ៗជាមួយបុគ្គលដែលធ្លាប់ជាអភិបាល ឬបុគ្គលជាប់ពាក់ព័ន្ធជាមួយបុគ្គលធ្លាប់ជាអភិបាលក្នុងរយៈពេល ០២)ពីរ (ឆ្នាំចុងក្រោយនោះទេ។

.៦ ប្រតិបត្តិការសំខាន់ៗជាមួយអភិបាលដែលទទួលបានផលប្រយោជន៍ ឬកម្រៃវិជ្ជាជីវៈ សម្រាប់សេវាដែលខ្លួនបានផ្តល់តាមរយៈក្រុមហ៊ុនណាមួយ ដល់បុគ្គលបោះផ្សាយ

ក្នុង ឆ្នាំ ២០២០ នេះ ក្រុមហ៊ុនយើង មិនមានប្រតិបត្តិការសំខាន់ៗជាមួយអភិបាលដែលទទួលបានផលប្រយោជន៍ ឬកម្រៃវិជ្ជាជីវៈ សម្រាប់សេវាដែលខ្លួនបានផ្តល់តាមរយៈក្រុមហ៊ុនណាមួយ ដល់បុគ្គលបោះផ្សាយ នោះទេ។

.៧ ប្រតិបត្តិការសំខាន់ៗជាមួយភាគីពាក់ព័ន្ធផ្សេងទៀត

ក្នុង ឆ្នាំ ២០២០ នេះ ក្រុមហ៊ុនយើង មិនមានប្រតិបត្តិការសំខាន់ៗជាមួយភាគីពាក់ព័ន្ធផ្សេងទៀត។

.៨ ប្រតិបត្តិការជាមួយបុគ្គលណាដែលជាសង្គមនៅក្នុងសង្គមអង្គការឬក្រុមហ៊ុនផ្សេងទៀត

ក្នុង ឆ្នាំ ២០២០ នេះ ក្រុមហ៊ុនយើង មិនមានប្រតិបត្តិការជាមួយបុគ្គលណាដែលជាសង្គមនៅក្នុងសង្គមអង្គការឬក្រុមហ៊ុនផ្សេងទៀត។

ផ្នែកទី ៨: ការពិភាក្សា និងការវិនិយោគរបស់គណៈគ្រប់គ្រង

១.៤ ទិដ្ឋភាពទូទៅនៃប្រតិបត្តិការ

ក-ការវិនិយោគចំណូល

<p>ចំណូលសរុបសម្រាប់រយៈពេលក្នុង ឆ្នាំ ២០២០ ៦៧.៤៧៧.២០១ (ពាន់រៀល) ថយចុះ ៥៦% បើប្រៀបធៀបនឹងឆ្នាំមុន</p>	<p>ក្នុង ឆ្នាំ ២០២០ PPSP បានរាយការណ៍អំពីប្រាក់ចំណូលសរុប ៦៧.៤៧៧.២០១ ពាន់រៀល ថយចុះ ៥៦% បើប្រៀបធៀបនឹងឆ្នាំមុនចំនួន ១៥២.០៥៣.៦៥៨ ពាន់រៀលក្នុង ឆ្នាំ ២០១៩ ភាគច្រើនមកពីការថយចុះប្រាក់ចំណូល ពីការលក់ដី (៣៣.៨៩៨.១២៣ ពាន់រៀលបើប្រៀបធៀបនឹងឆ្នាំមុន ១៣៤.៥៥៨.២៩៧ ពាន់រៀល ក្នុង ២០១៩) ។</p>
----------------------------------------------------------------------------------------------------	-------------------------------------------------------------------------------------------------------------------------------------------------------------------------------------------------------------------------------------------------------------------------------

ខ-ការវិនិយោគចំណូលតាមផ្នែក

<p>ប្រាក់ចំណូលពីការលក់ដីកើន ឡើង ៣៣.៨៩៨.១២៣ ពាន់រៀល ក្នុង ឆ្នាំ ២០២០ ចំនួន ២៦,៦៩% នៃចំណូលសរុប</p>	<p>ប្រាក់ចំណូលសរុបត្រូវបានបែងចែកសម្រាប់ នៃឆ្នាំ ២០២០ និងឆ្នាំ ២០១៩ ដូចខាងក្រោម៖</p>																																												
	<table border="1"> <thead> <tr> <th rowspan="2">ល.រ</th> <th rowspan="2">ប្រភពចំណូល</th> <th colspan="2">ឆ្នាំ២០២០</th> <th colspan="2">ឆ្នាំ២០១៩</th> </tr> <tr> <th>បរិមាណ</th> <th>ភាគរយ</th> <th>បរិមាណ</th> <th>ភាគរយ</th> </tr> </thead> <tbody> <tr> <td>១</td> <td>ចំណូលពីការលក់ដី</td> <td>៣៣.៨៩៨.១២៣</td> <td>៥០,២៤%</td> <td>១៣៤.៥៥៨.២៩៧</td> <td>៨៨,៤៩%</td> </tr> <tr> <td>២</td> <td>ចំណូលពីសេវាកម្ម</td> <td>១៥.៤៦៩.៣៨៧</td> <td>២២,៩៣%</td> <td>១១.៩០០.០០២</td> <td>៧,៨៣%</td> </tr> <tr> <td>៣</td> <td>ចំណូលពីការសាងសង់</td> <td>១០.១៦៥.៨៨៩</td> <td>១៥,០៧%</td> <td>១.៦៣៦.០៤៧</td> <td>១,០៨%</td> </tr> <tr> <td>៤</td> <td>ចំណូលពីការផ្តល់</td> <td>៧.៩៤៣.៨០២</td> <td>១១,៧៧%</td> <td>៣.៩៥៩.៣១១</td> <td>២,៦០%</td> </tr> <tr> <td colspan="2">ចំណូលសរុប</td> <td>៦៧.៤៧៧.២០១</td> <td>១០០,០%</td> <td>១៥២.០៥៣.៦៥៨</td> <td>១០០,០%</td> </tr> </tbody> </table>	ល.រ	ប្រភពចំណូល	ឆ្នាំ២០២០		ឆ្នាំ២០១៩		បរិមាណ	ភាគរយ	បរិមាណ	ភាគរយ	១	ចំណូលពីការលក់ដី	៣៣.៨៩៨.១២៣	៥០,២៤%	១៣៤.៥៥៨.២៩៧	៨៨,៤៩%	២	ចំណូលពីសេវាកម្ម	១៥.៤៦៩.៣៨៧	២២,៩៣%	១១.៩០០.០០២	៧,៨៣%	៣	ចំណូលពីការសាងសង់	១០.១៦៥.៨៨៩	១៥,០៧%	១.៦៣៦.០៤៧	១,០៨%	៤	ចំណូលពីការផ្តល់	៧.៩៤៣.៨០២	១១,៧៧%	៣.៩៥៩.៣១១	២,៦០%	ចំណូលសរុប		៦៧.៤៧៧.២០១	១០០,០%	១៥២.០៥៣.៦៥៨	១០០,០%				
	ល.រ			ប្រភពចំណូល	ឆ្នាំ២០២០		ឆ្នាំ២០១៩																																						
		បរិមាណ	ភាគរយ		បរិមាណ	ភាគរយ																																							
	១	ចំណូលពីការលក់ដី	៣៣.៨៩៨.១២៣	៥០,២៤%	១៣៤.៥៥៨.២៩៧	៨៨,៤៩%																																							
	២	ចំណូលពីសេវាកម្ម	១៥.៤៦៩.៣៨៧	២២,៩៣%	១១.៩០០.០០២	៧,៨៣%																																							
៣	ចំណូលពីការសាងសង់	១០.១៦៥.៨៨៩	១៥,០៧%	១.៦៣៦.០៤៧	១,០៨%																																								
៤	ចំណូលពីការផ្តល់	៧.៩៤៣.៨០២	១១,៧៧%	៣.៩៥៩.៣១១	២,៦០%																																								
ចំណូលសរុប		៦៧.៤៧៧.២០១	១០០,០%	១៥២.០៥៣.៦៥៨	១០០,០%																																								

(ឯកតា: ពាន់រៀល)

គ-ការវិភាគគំណតចំណេញដុល

<p>ប្រាក់ចំណេញដុល ៣២.៩២១.៩៦១ ពាន់រៀល សម្រាប់រយៈពេលក្នុង ឆ្នាំ ២០២០ ថយចុះ ៦៥%</p>	<p>ក្នុង ឆ្នាំ២០២០ PPSPបានរាយការណ៍ពីប្រាក់ចំណេញសរុប ៣២.៩២១.៩៦១ ពាន់ រៀល ការថយចុះ ៤៦៣,២៤% បើប្រៀបធៀបនឹងឆ្នាំមុនមានចំនួន ៩២.៧៤៩.០៨៧ ពាន់រៀលក្នុង ឆ្នាំ ២០១៩ ។ ប្រាក់ចំណេញដុលបានការថយចុះ ដល់ ៤៨,៧៩% បើធៀប នឹង ៦១,០០% ក្នុងឆ្នាំ ២០១៩។</p>
----------------------------------------------------------------------------------------------	----------------------------------------------------------------------------------------------------------------------------------------------------------------------------------------------------------------------------------------------------

ឃ-ការវិភាគចំណេញ/ខាតមុនបង់ពន្ធ

<p>ចំណេញមុនបង់ពន្ធសម្រាប់ឆ្នាំ ២០២០មាន ៦,៦៤៨,៩១៤ ពាន់រៀល</p>	<p>នៅក្នុង ឆ្នាំ២០២០ PPSP បានរាយការណ៍ពីការចំណេញមុនពេលបង់ពន្ធចំនួន ៦,៦៤៨,៩១៤ ពាន់រៀល បើប្រៀបធៀបនឹងឆ្នាំមុន ចំណេញមុនពេលបង់ពន្ធចំនួន ៦៧.៨៧៦.០៤៩ ពាន់រៀលក្នុង ឆ្នាំ ២០១៩ ។</p>
----------------------------------------------------------------------	------------------------------------------------------------------------------------------------------------------------------------------------------------------------------------

ង-ការវិភាគចំណេញ/ខាតក្រោយបង់ពន្ធ

<p>ចំណេញបន្ទាប់ពីបង់ពន្ធសម្រាប់ ក្នុងឆ្នាំ ២០២០ ចំនួន ៤,៣១៥,៧៨២ ពាន់រៀល</p>	<p>នៅឆ្នាំ ២០២០ PPSP បានរាយការណ៍ពីចំណេញក្រោយការបង់ពន្ធ ៤,៣១៥,៧៨២ ពាន់រៀល បើប្រៀបធៀបនឹងឆ្នាំមុនការចំណេញក្រោយការបង់ពន្ធ ចំនួន ៦១.៦៣៦.០៨៧ ពាន់រៀលក្នុង ឆ្នាំ ២០១៩ ។</p>
-------------------------------------------------------------------------------------	------------------------------------------------------------------------------------------------------------------------------------------------------------------------------

ច-ការវិភាគអំពីលទ្ធផលលម្អិតក្នុងការិយបរិច្ឆេទ

<p>លទ្ធផលលម្អិតក្នុងការិយបរិច្ឆេទ ឆ្នាំ ២០២០ ចំនួន ៤,៣១៥,៧៨២ ពាន់រៀល</p>	<p>នៅឆ្នាំ ២០២០ PPSP បានរាយការណ៍ អំពីលទ្ធផលលម្អិតក្នុងការិយបរិច្ឆេទសរុប ចំនួន ៤,៣១៥,៧៨២ ពាន់រៀល បើប្រៀបធៀបទៅនឹងការចំណេញសរុប ៦១.៦៣៦.០៨៧ ពាន់រៀលក្នុងឆ្នាំ ២០១៩ ។</p>
----------------------------------------------------------------------------------	-----------------------------------------------------------------------------------------------------------------------------------------------------------------------------

ឆ-ការវិភាគពីកត្តា និងនិន្នាការដែលប៉ះពាល់ស្ថានភាព និងលទ្ធផលហិរញ្ញវត្ថុ

ដូចដែលបានបញ្ជាក់រួចមកហើយប្រាក់ចំណូលនិងប្រាក់ចំណេញសរុបបន្ទាប់ពីពន្ធត្រូវបានប៉ះពាល់យ៉ាងខ្លាំងដោយការលក់ដីធ្លី។

៤.២. កត្តាសំខាន់ៗដែលប៉ះពាល់លើផលចំណេញ

ក-ការវិភាគពីលក្ខខណ្ឌនៃតម្រូវការ និងការផ្គត់ផ្គង់

របាយការណ៍ស្តីពីប្រទេសកម្ពុជា របស់បុគ្គលិកនៃមូលនិធិ រូបិយវត្ថុ អន្តរជាតិ ដែលបានចេញផ្សាយថ្មីៗនេះបានឲ្យដឹងថា សកម្មភាពសេដ្ឋកិច្ច គ្រោងនឹងកើនឡើងប្រហែល ៧ ភាគរយ ក្នុងរយៈពេលពីរបីឆ្នាំខាងមុខ។ វិនិយោគិនមួយចំនួន រង់ចាំមើលរហូតដល់ការបោះឆ្នោតថ្នាក់ជាតិនៅឆ្នាំក្រោយ។ ប្រទេសកំពុងស្ថិតនៅកៀកនឹងការកើនឡើងនូវខ្សែចង្វាក់ផលិតកម្ម។ កិច្ចប្រឹងប្រែងទាំងនេះ អាចជួយឲ្យមានកំណើនខ្ពស់។ បើក្រលេកមើលពីភាពរកើនឡើង ទស្សនវិស័យរបស់ពិភពលោកមានភាពអំណោយផល ការចំណាយសាធារណៈកំពុងកើនឡើង សន្ទុះនៃការសាងសង់នៅតែរឹងមាំ ហើយសកម្មភាពទេសចរណ៍ក៏មានការរីកចម្រើនលឿនផងដែរ។

ដោយការសម្លឹងឆ្ពោះទៅមុខ កំណើនសេដ្ឋកិច្ចនឹងទំនងជាធ្លាក់ចុះប្រហែល ៦ ភាគរយក្នុងមួយឆ្នាំ។ នេះឆ្លុះបញ្ចាំងពីការថយចុះនៃវដ្តឥណទាននិងអចលនៈទ្រព្យ និងបញ្ហាប្រឈមក្នុងការធ្វើឱ្យប្រសើរឡើងនូវពិធីកម្មនិងការប្រកួតប្រជែង។

ខ-ការវិភាគពីការឡើងចុះនៃថ្លៃវត្ថុធាតុដើម

មិនមានវត្ថុធាតុដើមដែលតម្រូវឱ្យមានក្នុងអំឡុង ឆ្នាំ២០២០ នេះទេ ដោយសារតែអាជីវកម្មរបស់យើងគឺស្ថិតនៅលើការអភិវឌ្ឍតំបន់ឧស្សាហកម្ម។

គ-ការវិភាគលើពន្ធ

មិនមានការផ្លាស់ប្តូរទៅលើគម្រោងពាក់ព័ន្ធនឹងពន្ធក្នុងអំឡុង ឆ្នាំ២០២០ នេះទេ។

ឃ-ការវិភាគលើធាតុដែលខុសពីធម្មតា និងធាតុវិសាមញ្ញ

មិនមានប្រាក់ចំណូល និងការចំណាយបន្ថែមពិសេសណាមួយក្នុងអំឡុង ឆ្នាំ២០២០ នេះទេ។

៤.៣. ការប្រែប្រួលសំខាន់ៗលើការលក់ និងចំណូល

ដូចដែលបានរៀបរាប់ខាងលើ ចំណូលសរុប និងប្រាក់ចំណេញក្រោយបង់ពន្ធមានកើនឡើង បន្ទាប់ពីចំណូលពីការលក់ដីមានការកើនឡើងគួរឲ្យកត់សម្គាល់។

៤.៤. ផលប៉ះពាល់នៃការប្តូររូបិយប័ណ្ណ អត្រាការប្រាក់ និងថ្លៃទំនិញ (Commodity)

ការធ្លាក់ថ្លៃនៃប្រាក់ដុល្លារថ្មីៗនេះធៀបទៅនឹងរូបិយប័ណ្ណផ្សេងៗទៀតក្នុងតំបន់ដូចជា យ៉េន ថៃបាត អាចផ្តល់ផលវិជ្ជមានដល់ការសម្រេចចិត្តវិនិយោគរបស់ក្រុមហ៊ុនផលិតកម្មបរទេស។

៤.៥. ផលប៉ះពាល់នៃអតិផរណា

អតិផរណាមិនមានផលប៉ះពាល់ជាសំខាន់ទៅលើប្រតិបត្តិការហិរញ្ញវត្ថុរបស់យើងនោះទេ។

៤.៦. គោលនយោបាយសេដ្ឋកិច្ច សារពើពន្ធ និងរូបិយវត្ថុ របស់រដ្ឋាភិបាល

គោលនយោបាយសំខាន់ៗដែលមានឥទ្ធិពលលើអាជីវកម្មរបស់យើងមានដូចជា:

គោលនយោបាយអភិវឌ្ឍន៍វិស័យឧស្សាហកម្មកម្ពុជាឆ្នាំ ២០១៥-២០២៥ ក្នុងការតម្រង់ទិសទីផ្សារ និងបង្កើតលក្ខខណ្ឌអំណោយផលដើម្បីជំរុញការអភិវឌ្ឍន៍វិស័យឧស្សាហកម្ម កំពុងកៀរគរ និងទាក់ទាញវិនិយោគផ្ទាល់ពីបរទេសដោយផ្តោតលើឧស្សាហកម្មធំៗ ការពង្រីកទីផ្សារ ការផ្ទេរបច្ចេកវិទ្យា ការបណ្តុះបណ្តាលធនធានមនុស្ស ការអភិវឌ្ឍហេដ្ឋារចនាសម្ព័ន្ធ និងការអភិវឌ្ឍតំបន់សេដ្ឋកិច្ចពិសេស ព្រមទាំងការរៀបចំតំបន់ឧស្សាហកម្មថែមទៀតផង។

លើសពីនេះទៅទៀត ការលើកទឹកចិត្តពន្ធដារក្នុងវិស័យមូលបត្រ ដល់ក្រុមហ៊ុនចុះបញ្ជីក្នុងទីផ្សារមូលបត្រ កំពុងជំរុញការអភិវឌ្ឍឲ្យបានឆាប់រហ័ស ក្នុងការពង្រីកហេដ្ឋារចនាសម្ព័ន្ធ និងពង្រឹងការគ្រប់គ្រងដើម្បីទាក់ទាញការវិនិយោគក្នុងការកៀរគរហិរញ្ញប្បទានវិនិយោគរយៈពេលវែង។

ទោះបីយ៉ាងណាក៏ដោយ គោលនយោបាយរបស់រដ្ឋាភិបាលក៏ផ្តល់ផលវិជ្ជមានដល់អាជីវកម្មរបស់យើងផងដែរ។ ក្នុងនោះ ប័ណ្ណប៉ាតង់មួយត្រូវបង់ត្រឹមតែ ១,៤០០,០០០ រៀលតែប៉ុណ្ណោះក្នុងឆ្នាំ២០១៥ ប៉ុន្តែក្នុងឆ្នាំ២០១៦ ដោយសារច្បាប់នៃសារពើពន្ធមានការកែប្រែ ដូច្នេះប័ណ្ណប៉ាតង់ថ្មីមានការប្រែប្រួលដូចខាងក្រោម៖

ក. ពន្ធតូច ៤០០,០០០ រៀល

ខ. ពន្ធមធ្យម ១,២០០,០០០ រៀល

គ. ពន្ធធំ៖

គ.១. ចំណូលលើសពី ២,០០០លានរៀល ទៅដល់ ១០,០០០លានរៀល ត្រូវបង់ ៣,០០០,០០០ រៀល

គ.២. ចំណូលលើសពី ១០,០០០លានរៀល ត្រូវបង់ ៥,០០០,០០០ រៀល

ទោះបីជាមានការកែប្រែទៅលើប៉ាតង់ក៏ដោយ តែវាមិនផលប៉ះពាល់ដល់ការវិនិយោគទេ។

ហត្ថលេខារបស់អភិបាលរបស់បុគ្គលបោះផ្សាយ

ថ្ងៃទី ៣១ ខែមីនា ឆ្នាំ២០២១

បានអាន និងឯកភាព

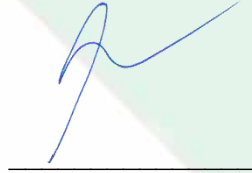

លោក តាន់ កាក់យុន

ប្រធានក្រុមប្រឹក្សាភិបាល

ថ្ងៃទី ៣១ ខែមីនា ឆ្នាំ២០២១

បានអាន និងឯកភាព

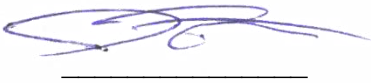

ហត្ថលេខា

លោក Hiroshi Uematsu

អភិបាលប្រតិបត្តិ

ថ្ងៃទី ៣១ ខែមីនា ឆ្នាំ២០២១

បានអាន និងឯកភាព

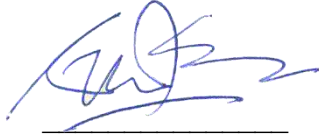

ហត្ថលេខា

លោក Kang Wei Geih

អភិបាលឯករាជ្យ

ថ្ងៃទី ៣១ ខែមីនា ឆ្នាំ២០២១

បានអាន និងឯកភាព

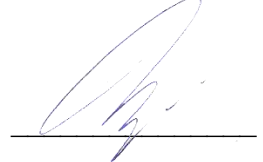

ហត្ថលេខា

លោក ហៃម សុវត្តិ

អភិបាលឯករាជ្យ

ថ្ងៃទី ៣១ ខែមីនា ឆ្នាំ២០២១

បានអាន និងឯកភាព

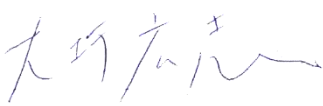

ហត្ថលេខា

លោក Hiroshi Otsubo

អភិបាលមិនប្រតិបត្តិ

ថ្ងៃទី ៣១ ខែមីនា ឆ្នាំ២០២១

បានអាន និងឯកភាព



ហត្ថលេខា

លោក Kenji Toyota

អភិបាលមិនប្រតិបត្តិ

ថ្ងៃទី ៣១ ខែមីនា ឆ្នាំ២០២១

បានអាន និងឯកភាព

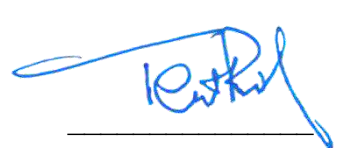

ហត្ថលេខា

លោក Tanate Piriyothinkul

អភិបាលមិនប្រតិបត្តិ