

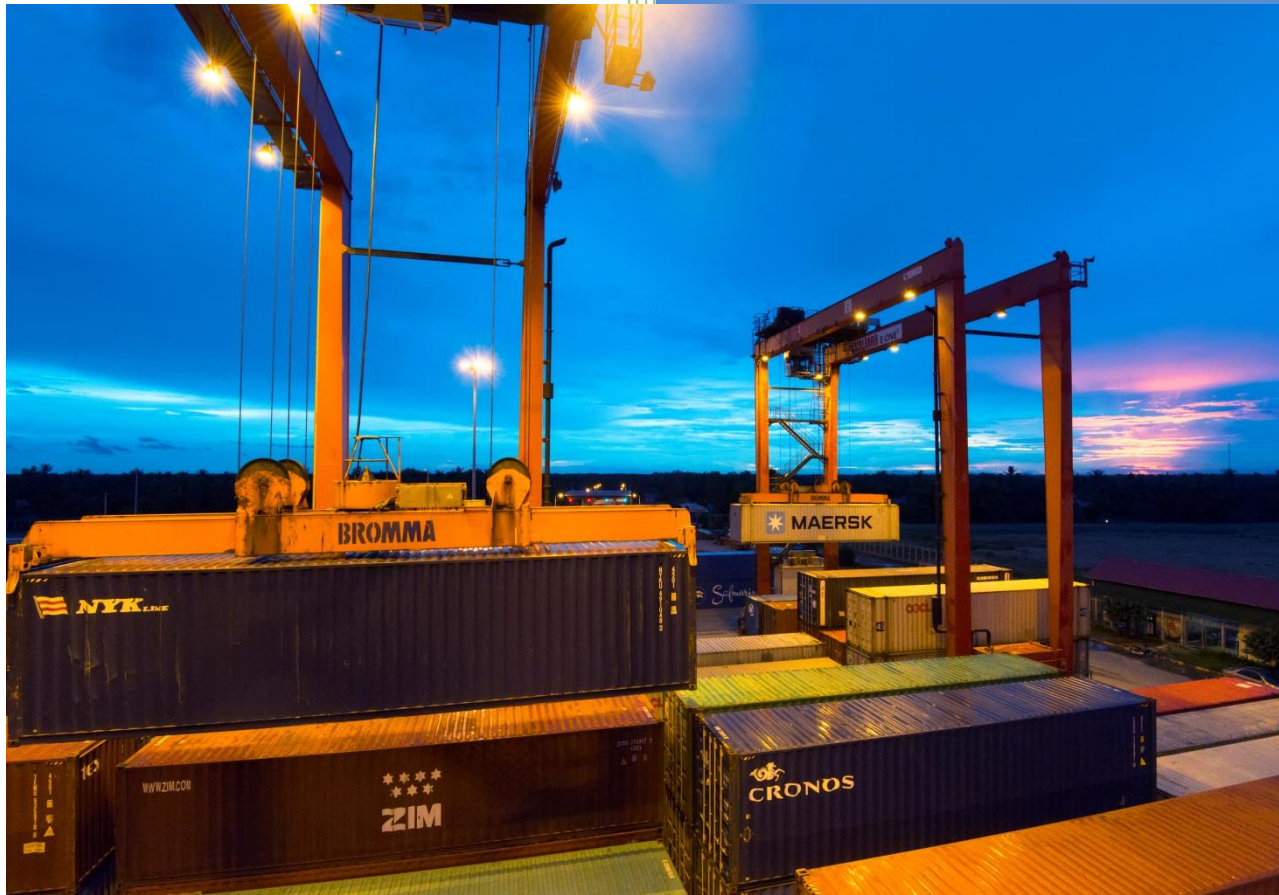

ព្រះរាជាណាចក្រកម្ពុជា  
ជាតិ សាសនា ព្រះមហាក្សត្រ

# របាយការណ៍ប្រចាំត្រីមាសទី២ ឆ្នាំ២០១៦



Your Convenience and Efficiency  
Are Our Primary Concerns

**របាយការណ៍**  
**ប្រចាំត្រីមាសទី២ ឆ្នាំ២០១៦**  
**របស់ក្រុមហ៊ុនស្វយ័តភ្នំពេញ**

# ទស្សនវិស័យ និងបេសកកម្ម

## ទស្សនវិស័យ

ទស្សនវិស័យរបស់ ក.ស.ភ. គឺរក្សាភាពជាអ្នកគ្រប់គ្រងក្នុងអាជីវកម្មដឹកជញ្ជូនតាមដងទន្លេមេគង្គ និងដើរតួនាទីជាបណ្តាញដឹកជញ្ជូនតាមផ្លូវទឹកប្រកបដោយប្រសិទ្ធភាព សមត្ថភាព និងតម្លាភាពដើម្បីភ្ជាប់ទំនាក់ទំនងជាមួយដៃគូពាណិជ្ជកម្មក្រៅប្រទេស។

## បេសកកម្ម

បេសកកម្មរបស់ ក.ស.ភ. គឺគ្រប់គ្រង អភិវឌ្ឍ ធ្វើប្រតិបត្តិការហេដ្ឋារចនាសម្ព័ន្ធដែ និងបម្រើសេវាកម្មចម្បង និងសេវាកម្មពាក់ព័ន្ធដទៃទៀត ដើម្បីធានាឱ្យមាននិរន្តរភាពនៃការលូតលាស់ផ្នែកសេដ្ឋកិច្ច និងការរីកចម្រើនក្នុងសង្គមជាតិទាំងមូល។

## ១. ព័ត៌មានហិរញ្ញវត្ថុសង្ខេប និងក្រាហ្វិកអំពីព័ត៌មានហិរញ្ញវត្ថុសង្ខេប

វិយាយ		៣០ មិថុនា ឆ្នាំ ២០១៦ (ពាន់រៀល)	៣០ មិថុនា ឆ្នាំ ២០១៥ (ពាន់រៀល)
<b>ស្ថានភាពហិរញ្ញវត្ថុ</b>			
- ទ្រព្យសកម្មសរុប		៦៤៦.៤២០.៨៨៣	៦៤៧.៩០៩.៤៤៤
- ចំណូលសរុប		១៣៥.១៩០.៦២២	១៣៤.៥០១.៣៧៥
- មូលធនសរុប		៥១១.២៣០.២៦១	៥១៣.៤០៨.០៦៩
<b>លទ្ធផលហិរញ្ញវត្ថុ</b>			
- ចំណូល		១៤.៦០៥.៩១៣	១៣.៨៩៦.៦៥៨
- ចំណេញមុនបង់ពន្ធ		៣.៤១៩.២៦០	៣.៤២៤.៤២៥
- ចំណេញសុទ្ធក្នុងការិយបរិច្ឆេទ		២.៩៨៤.៦៨១	២.៦៤១.១០៩
<b>អនុបាតហិរញ្ញវត្ថុ</b>			
អនុបាតសាធនភាព (%) (Solvency Ratio)		៣.៩៨	៨.២៧
អនុបាត សន្ទនីយភាព (Liquidity)	អនុបាតចរន្ត (ដង)	៥,៥២	៤,៥៨
	អនុបាតចរន្តលឿន (ដង)	៥,៥២	៤,៥៨
អនុបាត ចំណេញភាព (Profitability)	ផលចំណេញក្នុងមួយឯកតាទ្រព្យសកម្ម (%)	០,៤៦	០,៤១
	ផលចំណេញក្នុងមួយឯកតាមូលធន (%)	០,៥៨	០,៥១
	គំលាតចំណេញដុល (%)	៦៤,៩៥	៦៤,២៧
	គំលាតចំណេញភាព (%)	២០,៤៣	១៩,០១
	ចំណេញក្នុងមួយ ឯកតាមូលបត្រ កម្មសិទ្ធិ (រៀល)	១៤៤,៣០	១៥៩,៦១



## ក្រាហ្វិកអំពីព័ត៌មានហិរញ្ញវត្ថុសង្ខេប

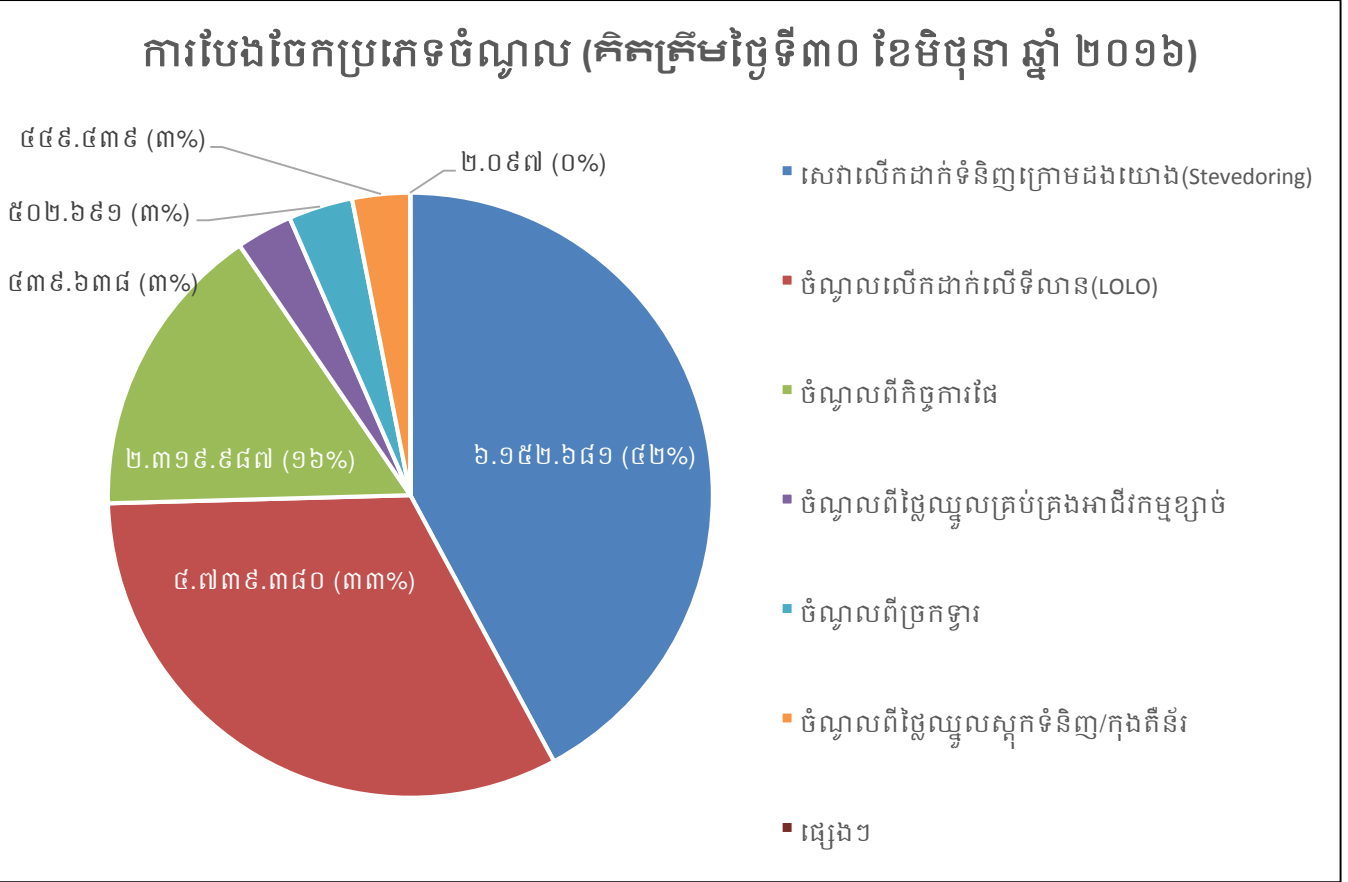
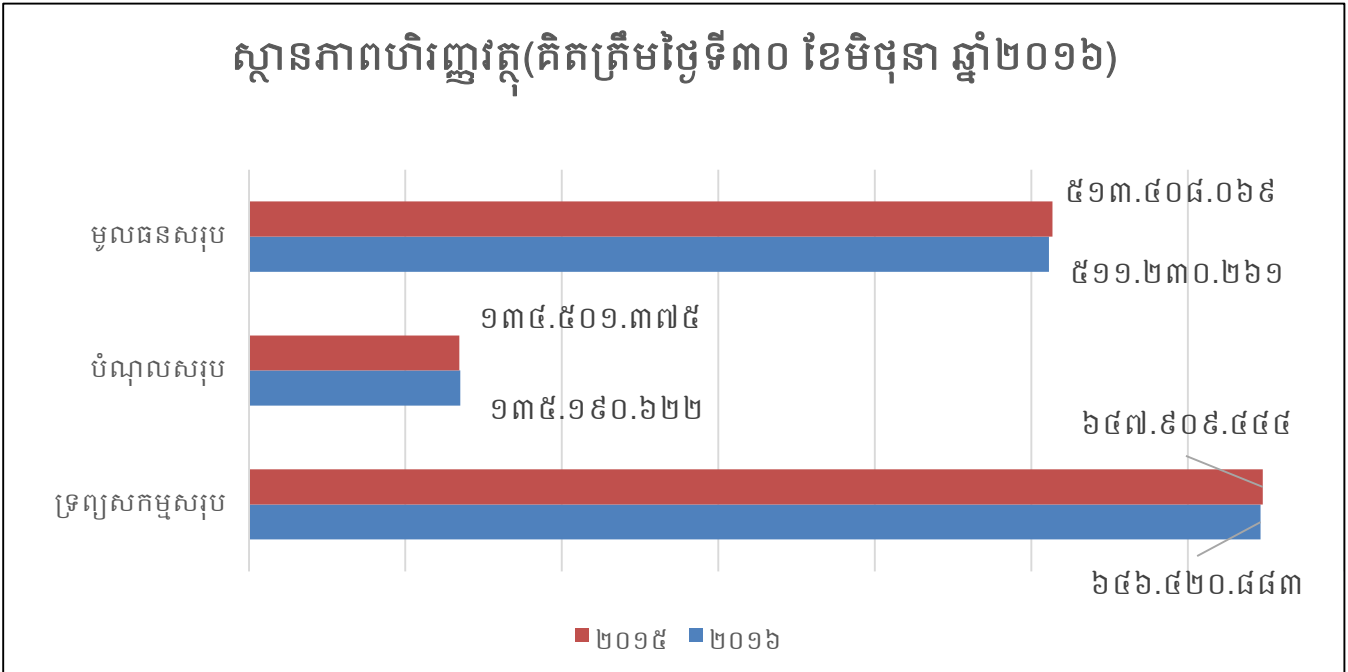

## ២. សមាសភាពក្រុមប្រឹក្សាភិបាល



**ឯកឧត្តម ហ៊ឺ ចាន់**  
**ប្រធានក្រុមប្រឹក្សាភិបាល**  
 និងជាអគ្គនាយក ក.ស.ក.



**ឯកឧត្តម ស្នួន ចេនា**  
**សមាជិកក្រុមប្រឹក្សាភិបាល**  
 គំណាចក្រសុខសាធារណការ និងជីវិតកម្ពុជា



**ឯកឧត្តម កែត សម្បត្តិ**  
**សមាជិកក្រុមប្រឹក្សាភិបាល**  
 គំណាចក្រសុខសេដ្ឋកិច្ច និងហិរញ្ញវត្ថុ



**ឯកឧត្តម ម៉ែន សុវិជ្ជាភិ**  
**សមាជិកក្រុមប្រឹក្សាភិបាល**  
 គំណាចក្រសុខពារពិជ្ជកម្ម



**លោក ហ្គី អាន់ហ៊ានិច**  
**សមាជិកក្រុមប្រឹក្សាភិបាល**  
 អគ្គនាយកដ្ឋានឯកជន



**លោក ឌិត សុចល**  
**សមាជិកក្រុមប្រឹក្សាភិបាល**  
 អគ្គនាយកមន្ទីរព្រះបរមរាជវាំងភ្នំពេញ



**លោកស្រី ល្វី សុខេម**  
**សមាជិកក្រុមប្រឹក្សាភិបាល**  
 គំណាចក្រយោធិក ក.ស.ក.

### ៣. សេចក្តីផ្តើមរបស់អគ្គនាយក និងជាប្រធានក្រុមប្រឹក្សាភិបាល

នៅក្នុងត្រីមាសទី២ ឆ្នាំ២០១៦ កំពង់ផែស្វយ័តភ្នំពេញ (ក.ស.ភ.) ទទួលបានប្រាក់ចំណូល ចំនួន ១៤,៦០៥,៩១៣,០០០រៀល និងទទួលបានប្រាក់ចំណេញសុទ្ធក្នុងការិយបរិច្ឆេទចំនួន ២,៩៨៤,៦៨១,០០០ រៀល។ ក.ស.ភ. បានយកចិត្តទុកដាក់ក្នុងការបម្រើសេវាកម្មប្រតិបត្តិការដៃប្រកបដោយតម្លាភាព និងភាពឆាប់រហ័ស ដើម្បីឆ្លើយតបយ៉ាងមានប្រសិទ្ធភាព និងទំនុកចិត្តខ្ពស់ចំពោះតម្រូវការរបស់អតិថិជន។ ជាក់ស្តែង ក.ស.ភ. បានប្រើប្រាស់គ្រប់យន្តការ តាមរយៈការពង្រឹងគុណភាពសេវាកម្ម ការពង្រីកសមត្ថភាពលើកដាក់ និងផ្ទេរផ្ទុក ការអភិវឌ្ឍហេដ្ឋារចនាសម្ព័ន្ធ ការជួសជុលថែទាំ ការងារដលធារសាស្ត្រ និងការងារបំពាក់គ្រឿងចក្រ និងឧបករណ៍ថ្មីៗជាដើម។

#### ៣.១. ទិសដៅការងារអនុវត្តចម្បងរបស់ ក.ស.ភ.

- បន្តអនុវត្តផែនការសកម្មភាពការងារតាមផែនការដែលបានគ្រោងទុក
- ធានាគុណភាព តម្លៃ តម្លាភាព ប្រសិទ្ធភាព និងភាពឆាប់រហ័ស នៃការផ្តល់សេវាកម្មជូនអតិថិជន
- ពង្រីកសេវាកម្ម និងអាជីវកម្មដែលមានស្រាប់ ឱ្យមានលក្ខណៈកាន់តែទូលំទូលាយ និងបង្កើតឱ្យមានសេវាកម្មថ្មីបន្ថែមទៀតដែលពាក់ព័ន្ធនឹងវិស័យកំពង់ផែ និងភ័ស្តុភារកម្ម
- ពង្រឹងការអភិវឌ្ឍសមត្ថភាពស្ថាប័ន និងបុគ្គលិក ដើម្បីឆ្លើយតបនឹងការវិវឌ្ឍរបស់អង្គការស្របទៅនឹងការផ្លាស់ប្តូរចរន្តការបន្ថែម និងការផ្តល់សេវាប្រកបដោយប្រសិទ្ធភាព
- ពង្រឹងកិច្ចសហប្រតិបត្តិការភាពជាដៃគូយុទ្ធសាស្ត្រ ជាមួយបណ្តាកំពង់ផែក្នុងតំបន់ និងបណ្តាកំពង់ផែដទៃទៀតនៅលើពិភពលោក
- បង្កើនឧត្តមភាពប្រកួតប្រជែងដោយស្មោះត្រង់ ជាមួយកំពង់ផែក្នុង និងក្រៅប្រទេស
- ខិតខំ និងបន្តផ្តោតការយកចិត្តទុកដាក់លើការធ្វើទំនើបកម្មប្រតិបត្តិការដៃ ឱ្យស្របតាមស្តង់ដារ និងប្រព័ន្ធបច្ចេកវិទ្យា
- ចូលរួមក្នុងសកម្មភាពសង្គម និងសហគមន៍មូលដ្ឋាន។

#### ៣.២. ការអនុវត្តការងាររបស់ក្រុមប្រឹក្សាភិបាល

ក្នុងត្រីមាសទី២ ឆ្នាំ២០១៦ ក្រុមប្រឹក្សាភិបាលបានជួបប្រជុំចំនួន ២លើក និងបានសម្រេចលើរបៀបវារៈដូចខាងក្រោម៖

១. ថ្ងៃទី១៨ ខែឧសភា ឆ្នាំ២០១៦
  - បានពិនិត្យ និងសម្រេចលើការកំណត់យកបេក្ខជនឈរឈ្មោះជា អភិបាលឯករាជ្យ និងអភិបាលមិនប្រតិបត្តិតំណាងភាគហ៊ុនិកឯកជនដើម្បីឈរឈ្មោះបោះឆ្នោតក្នុងមហាសន្និបាតភាគហ៊ុនិកលើកទី១ របស់ ក.ស.ភ.
  - បានពិនិត្យ ពិភាក្សា និងអនុម័តលក្ខន្តិកៈថ្មី របស់ ក.ស.ភ.
  - បានពិនិត្យសម្រេចលើរបាយការណ៍ត្រួតពិនិត្យព័ត៌មានហិរញ្ញវត្ថុសង្ខេបចន្លោះពេល សម្រាប់ការិយបរិច្ឆេទ ដែលត្រូវបានបញ្ចប់រយៈពេល ៣ខែ ត្រឹមថ្ងៃទី៣១ ខែមីនា ឆ្នាំ២០១៦ ដោយសវនករឯករាជ្យ KPMG

- បានពិនិត្យ និងសម្រេចលើសំណើសុំប្តូរពាក្យពេចន៍ពី “ចំណូលលើការបូមខ្សាច់” (Sand Dredging) ទៅជា “ចំណូលពីថ្លៃឈ្នួលគ្រប់គ្រងអាជីវកម្មបូមខ្សាច់” (Sand Dredging Management Fee)
- បានពិនិត្យ និងសម្រេចលើសំណើសុំកាត់ត្រាមូលនិធិ ៥% លើប្រាក់ចំណេញសម្រាប់បម្រើផលប្រយោជន៍សង្គម ចូលជាបន្ទុកក្នុងឆ្នាំដែលធ្វើប្រតិបត្តិការ
- បានពិនិត្យ និងសម្រេចលើសំណើសុំរក្សាទុកសមាជិកតំណាងពីក្រសួងពាណិជ្ជកម្ម បន្តជាសមាជិកក្រុមប្រឹក្សាភិបាល សម្រាប់អាណត្តិទី៦

២. ថ្ងៃទី៣០ ខែមិថុនា ឆ្នាំ២០១៦

- ប្រកាសសមាសភាពក្រុមប្រឹក្សាភិបាល អាណត្តិទី៦ របស់ ក.ស.ភ.
- បានពិនិត្យ និងសម្រេចលើការតែងតាំងសមាសភាពលេខាធិការដ្ឋាននៃក្រុមប្រឹក្សាភិបាល អាណត្តិទី៦
- បានពិនិត្យ និងសម្រេចលើការបង្កើត និងការតែងតាំងសមាសភាពគណៈកម្មាធិការសវនកម្ម គណៈកម្មាធិការគ្រប់គ្រងហានិភ័យ និងគណៈកម្មាធិការតែងតាំង
- បានពិនិត្យ និងសម្រេច ជាគោលការណ៍ ធ្វើការសិក្សា និងពិនិត្យឡើងវិញនូវតារាងតម្លៃ របស់ ក.ស.ភ.
- បានពិនិត្យ និងសម្រេចលើគម្រោងវិនិយោគស្តីពី ការបង្កើតមជ្ឈមណ្ឌលផ្គត់ផ្គង់គ្រឿងសំណង់ របស់ក្រុមហ៊ុន Yunnan ShengMao Investment Co.,Ltd នៅទីតាំងទីលានស្តុកកុងតឺន័រ ICD និងចំណតផែ TSM ដោយក្នុងនោះស្នើសុំឱ្យក្រុមហ៊ុនធ្វើការសិក្សាលម្អិតលើគម្រោងវិនិយោគនេះ និងស្នើសុំឱ្យ ក.ស.ភ. សិក្សាជាក់ស្តែងពីសកម្មភាពរបស់ក្រុមហ៊ុននៅប្រទេសចិន និងនៅប្រទេសឡាវ
- បានពិនិត្យ និងសម្រេចលើសំណើសុំទិញរថស្វ័យចរកងច្រវ៉ាក់ (Crawler Crane) ជាកញ្ចប់ ចំនួន ៤គ្រឿង និងនីវ៉ែឡឺរ (Grader) ចំនួន ១គ្រឿង សម្រាប់បម្រើការងារប្រតិបត្តិការផែ និងការងារឈូសឆាយ និងថែទាំ ជួសជុលទីលានកុងតឺន័រ
- បានពិនិត្យ និងសម្រេចឯកភាពលើការស្នើសុំទិញរថយន្តម៉ាក Toyota Hilux Revo Pickup ឆ្នាំ២០១៦ ចំនួន ១គ្រឿង
- បានពិនិត្យ និងសម្រេចលើការបើកដំណើរផ្តល់សេវាកម្មថែទាំ និងជួសជុលសំបកកុងតឺន័រ (M&R Service) ចាប់ពីថ្ងៃទី១ ខែកក្កដា ឆ្នាំ២០១៦។

**៣.២. ការកំណត់ទិសដៅសម្រាប់ត្រីមាសមន្ទាម ឆ្នាំ២០១៦**

ទស្សនវិស័យទៅអនាគត ក.ស.ភ. នឹងកំណត់ទិសដៅសម្រាប់អនុវត្តរួមមាន៖

- បន្តពង្រឹងការអភិវឌ្ឍធនធានមនុស្ស
- បន្តជម្រុញការបង្កើតមជ្ឈមណ្ឌលភ័ស្តុភារកម្ម ឃ្លាំងទំនើប និងឃ្លាំងត្រជាក់
- បន្តជម្រុញការបង្កើតតំបន់គាំទ្រកំពង់ផែ
- បន្តជម្រុញការបង្កើតសេវាកម្ម Line ទៅកាន់ផែមេដទៃ ក្រៅពីផែកែម៉ែប
- បន្តជម្រុញការនាំចូលទំនិញដែលប្រើប្រាស់រួចមួយទឹក (ទំនិញជុះ) តាមរយៈ ក.ស.ភ.

- 🌀 បន្តយកចិត្តទុកដាក់លើការបំពាក់គ្រឿងចក្រលើកដាក់ទំនើបៗ នៅចំណតដៃកុងតឺន័រLM១៧
- 🌀 បន្តពង្រឹងសមត្ថភាពលើកដាក់ទំនិញចាក់ធារ និងបង្កើតចំណតដៃសម្រាប់ទំនិញចាក់ធារ
- 🌀 ធ្វើទំនើបកម្ម និងពង្រីកចំណតដៃអ្នកដំណើរ និងទេសចរ
- 🌀 បន្តពង្រឹងសមត្ថភាពលើកដាក់ទំនិញកសិកម្ម តាមចំណតដៃនៃបណ្តាខេត្តផ្នែកខាងលើនៃទន្លេមេគង្គ
- 🌀 ថែទាំផ្លូវនាវាចរណ៍ និងធ្វើការបូមស្តារទីតាំងប្រឡាយស្តៅ សម្រួលការដឹកជញ្ជូនទំនិញ រវាងខេត្តនានានៅតាមភូមិភាគឦសាន មកភ្នំពេញតាមទន្លេមេគង្គ និងតាមព្រំប្រទល់កម្ពុជា-វៀតណាម។

កំពង់ផែស្វយ័តភ្នំពេញ មានជំនឿចិត្ត និងគោលជំហរយ៉ាងមុតមាំក្នុងការអនុវត្តការងារប្រចាំថ្ងៃ និងប្រតិបត្តិការនៅតាមបណ្តាចំណតដៃនានា ឱ្យមានតម្លាភាព ឱ្យមានភាពឆាប់រហ័ស ដើម្បីបង្កើននូវទំនុកចិត្ត និងការទាក់ទាញ នៃការផ្តល់សេវាកំពង់ផែប្រកបដោយស្តង់ដារជូនដល់អតិថិជន។

ក.ស.ភ. សូមថ្លែងនូវអំណរគុណយ៉ាងជ្រាលជ្រៅ ចំពោះក្រសួងអាណាព្យាបាលទាំងពីរ គឺក្រសួងសាធារណការ និងដឹកជញ្ជូន និងក្រសួងសេដ្ឋកិច្ច និងហិរញ្ញវត្ថុ ព្រមទាំងគណៈកម្មការមូលបត្រកម្ពុជា ក្រុមហ៊ុនផ្សារមូលបត្រកម្ពុជា និងភាគហ៊ុននិកទាំងអស់ ដែលជានិច្ចជាកាល តែងតែគាំទ្រ និងទុកចិត្តដល់សកម្មភាពការងាររបស់ ក.ស.ភ. រៀងរហូតមក។

រាជធានីភ្នំពេញ, ថ្ងៃទី ១៥ ខែ សីហា ឆ្នាំ២០១៦  
**ប្រធានក្រុមប្រឹក្សាភិបាល និងជាអគ្គនាយក**

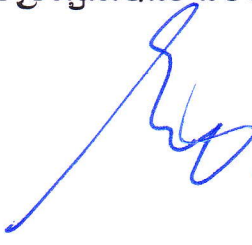
  
**ស៊ី-បារី**

# មាតិកា

ទស្សនវិស័យ និងបេសកកម្ម .....	II
១. ព័ត៌មានស្តីពីហិរញ្ញវត្ថុសង្ខេប និងក្រាហ្វិកអំពីព័ត៌មានហិរញ្ញវត្ថុសង្ខេប.....	III
២. សមាសភាពក្រុមប្រឹក្សាភិបាល.....	V
៣. សេចក្តីថ្លែងរបស់អគ្គនាយក និងជាប្រធានក្រុមប្រឹក្សាភិបាល .....	VI

**ទំព័រ**

<b>ផ្នែកទី ១ : ព័ត៌មានពាក់ព័ន្ធនឹងកំពង់ផែស្វយ័តភ្នំពេញ .....</b>	<b>២</b>
១- ព័ត៌មានទូទៅអំពីកំពង់ផែស្វយ័តភ្នំពេញ.....	៣
២- ដំណើរការធុរកិច្ចសង្ខេប .....	៣
៣-ស្ថានភាពទីផ្សារ.....	៩
៤- ស្ថានភាពប្រកួតប្រជែង.....	១២
៥-ផែនការអនាគតសម្រាប់ឆ្នាំ២០១៦ .....	១៣

<b>ផ្នែកទី ២ : ព័ត៌មានអំពីលទ្ធផលប្រតិបត្តិការធុរកិច្ច.....</b>	<b>១៧</b>
១- លទ្ធផលប្រតិបត្តិការធុរកិច្ច ដោយរួមបញ្ចូលព័ត៌មានធុរកិច្ចតាមផ្នែក .....	១៨
២- ការប្រែប្រួលសំខាន់ៗពាក់ព័ន្ធនឹងប្រតិបត្តិការធុរកិច្ច .....	២១
៣- រចនាសម្ព័ន្ធចំណូល .....	២១

<b>ផ្នែក ៣ : អភិបាលកិច្ចសាជីវកម្ម .....</b>	<b>២៣</b>
១- ភាគហ៊ុនិក .....	២៤
២- អង្គការលេខ .....	៣០
៣- ក្រុមប្រឹក្សាភិបាល និងគណៈកម្មាធិការនានា .....	៣១
៤- បុគ្គលិកជាន់ខ្ពស់.....	៤១
៥- ការជាប់ពាក់ព័ន្ធរបស់អភិបាល និងបុគ្គលិកជាន់ខ្ពស់ក្នុងដំណើរការផ្លូវច្បាប់ .....	៦១
៦- លាភការ ឬប្រាក់បំណាច់ចំពោះអភិបាល និងបុគ្គលិកជាន់ខ្ពស់ .....	៦២
៧- ក្រមសីលធម៌សម្រាប់អភិបាល និងបុគ្គលិកជាន់ខ្ពស់.....	៦៤
៨- សិទ្ធិភាគីពាក់ព័ន្ធ.....	៦៩

<b>ផ្នែកទី ៤ : បញ្ជីរាយនាមភាគហ៊ុនិកកាន់កាប់ភាគហ៊ុនមានសិទ្ធិបោះឆ្នោតចំនួនច្រើនលើសលប់និង ភាគហ៊ុនិកកាន់កាប់ភាគហ៊ុនមានសិទ្ធិបោះឆ្នោតចំនួនច្រើន .....</b>	<b>៧០</b>
១- ភាគហ៊ុនិកកាន់កាប់ភាគហ៊ុនមានសិទ្ធិបោះឆ្នោតចំនួនច្រើនលើសលប់ .....	៧១
២- ភាគហ៊ុនិកកាន់កាប់ភាគហ៊ុនមានសិទ្ធិបោះឆ្នោតចំនួនច្រើន .....	៧១

<b>ផ្នែកទី ៥ : ព័ត៌មានអំពីការជួញដូរមូលបត្ររបស់កំពង់ផែស្វយ័តភ្នំពេញ.....</b>	<b>៧២</b>
១- ព័ត៌មានអំពីមូលបត្រកម្មសិទ្ធិ.....	៧៣
២- ថ្លៃ និងបរិមាណជួញដូរ.....	៧៣



ផ្នែកទី ៦ : របាយការណ៍សវនកម្មរបស់សវនករផ្ទៃក្នុងលើការត្រួតពិនិត្យផ្ទៃក្នុង .....៧៤

ផ្នែកទី៧ : របាយការណ៍ហិរញ្ញវត្ថុដែលធ្វើសវនកម្មដោយសវនករឯករាជ្យ .....៧៧

ផ្នែកទី៨ : ព័ត៌មានអំពីប្រតិបត្តិការជាមួយភាគីជាប់ពាក់ព័ន្ធ .....១១៤

១- ប្រតិបត្តិការជាមួយភាគហ៊ុននិក .....១១៥

២- ប្រតិបត្តិការសំខាន់ៗជាមួយអភិបាល ឬបុគ្គលិកជាន់ខ្ពស់ ឬប្រតិបត្តិការសំខាន់ៗ  
ជាមួយបុគ្គលដែលអភិបាល ឬបុគ្គលិកជាន់ខ្ពស់មានផលប្រយោជន៍.....១១៥

៣- ប្រតិបត្តិការសំខាន់ៗជាមួយសមាជិកគ្រួសារផ្ទាល់របស់អភិបាល និងបុគ្គលិកជាន់ខ្ពស់...១១៥

៤- ប្រតិបត្តិការសំខាន់ៗជាមួយបុគ្គលដែលមានទំនាក់ទំនងជាមួយអភិបាលរបស់កំពង់ផែ  
ស្វយ័តភ្នំពេញ ក្រុមហ៊ុនបុត្រសម្ព័ន្ធ ឬក្រុមហ៊ុនហួលឌីងរបស់កំពង់ផែស្វយ័តភ្នំពេញ ដែល  
ទំនាក់ទំនងរបស់បុគ្គលទាំងនោះកើតមាននៅក្នុងប្រតិបត្តិការ ឬការចាត់ចែងណាមួយដែល  
ធ្វើឡើងដោយកំពង់ផែស្វយ័តភ្នំពេញ.....១១៥

៥- ប្រតិបត្តិការសំខាន់ៗជាមួយបុគ្គលធ្លាប់ជាអភិបាល ឬបុគ្គលជាប់ពាក់ព័ន្ធជាមួយបុគ្គល  
ធ្លាប់ជាអភិបាលក្នុងរយៈពេល ២ឆ្នាំ ចុងក្រោយ.....១១៥

៦- ប្រតិបត្តិការសំខាន់ៗជាមួយអភិបាលដែលទទួលបានផលប្រយោជន៍ ឬកម្រៃវិជ្ជាជីវៈ សម្រាប់  
សេវាដែលខ្លួនបានផ្តល់តាមរយៈក្រុមហ៊ុនណាមួយដល់កំពង់ផែស្វយ័តភ្នំពេញ.....១១៦

៧- ប្រតិបត្តិការសំខាន់ៗជាមួយភាគីជាប់ពាក់ព័ន្ធផ្សេងទៀត .....១១៦

ផ្នែកទី ៩ : ការពិភាក្សា និងការវិភាគរបស់គណៈគ្រប់គ្រង .....១១៧

១- ទិដ្ឋភាពទូទៅនៃប្រតិបត្តិការ.....១១៨

២- កត្តាសំខាន់ៗដែលប៉ះពាល់លើផលចំណេញ .....១៣០

៣-ការប្រែប្រួលសំខាន់ៗលើការលក់ និងចំណូល..... ១៣៣

៤- ផលប៉ះពាល់នៃការប្តូររូបិយបណ្ណ អត្រាការប្រាក់ និងថ្លៃទំនិញ..... ១៣៣

៥- ផលប៉ះពាល់ពីអតិផរណា .....១៣៤

៦- គោលនយោបាយសេដ្ឋកិច្ច សារពើពន្ធ និងរូបិយវត្ថុរបស់រដ្ឋាភិបាល.....១៣៤

ផ្នែកទី ១០ : ស្ថិតិប្រចាំឆ្នាំសង្ខេបពីលទ្ធផលអាជីវកម្ម របស់ ក.ស.ភ.....១៣៥

ផ្នែកទី ១១ : ព័ត៌មានចាំបាច់ផ្សេងទៀតសម្រាប់ការពារវិនិយោគិន .....១៣៧









## ផ្នែកទី១

# ព័ត៌មានពាក់ព័ន្ធនឹងបុគ្គលបោះឆ្នោត

## ១. ព័ត៌មានទូទៅអំពីកំពង់ផែស្វយ័តភ្នំពេញ

ឈ្មោះក្រុមហ៊ុនជាអក្សរខ្មែរ : កំពង់ផែស្វយ័តភ្នំពេញ (ក.ស.ភ.)

ជាអក្សរឡាតាំង : PHNOM PENH AUTONOMOUS PORT (PPAP)

■ អក្សរកូដ : KH1000040001

■ អាសយដ្ឋាន : អគារលេខ៦៤៩ វិថីព្រះស៊ីសុវត្ថិ សង្កាត់ស្រះចក ខណ្ឌដូនពេញ រាជធានីភ្នំពេញ  
ព្រះរាជាណាចក្រកម្ពុជា

■ លេខទូរស័ព្ទ : +៨៥៥ (០) ២៣ ៤២៧ ៨០២      លេខទូរសារ : +៨៥៥ (០) ២៣ ៤២៧ ៨០២

■ គេហទំព័រ : [www.ppap.com.kh](http://www.ppap.com.kh)      អ៊ីម៉ែល : [ppapmpwt@online.com.kh](mailto:ppapmpwt@online.com.kh)

■ លេខវិញ្ញាបនបត្រចុះបញ្ជីពាណិជ្ជកម្ម : CO.៧១៧៤ Et/២០០៤

កាលបរិច្ឆេទ : ២៣/វិច្ឆិកា/២០០៤

■ លេខអាជ្ញាបណ្ណអាជីវកម្ម : ០១២៧ ពណ.ចប

កាលបរិច្ឆេទ : ០៥/មករា/២០១៥

■ សេចក្តីសម្រេចអនុញ្ញាត និងចុះបញ្ជីឯកសារផ្តល់ព័ត៌មាន លេខ : ០៧៤/១៥/គ.ម.ក./ស.ស.វ

■ ឈ្មោះបុគ្គលតំណាងបុគ្គលបោះផ្សាយ : **ឯកឧត្តម ហ៊ុំ ធានី**

## ២. ដំណើរការធុរកិច្ចសង្ខេប

កំពង់ផែស្វយ័តភ្នំពេញ (ក.ស.ភ.) គឺជាកំពង់ផែអន្តរជាតិមួយក្នុងចំណោមផែអន្តរជាតិទាំងពីររបស់ប្រទេសកម្ពុជា ដែលបម្រើសេវានាំចូល នាំចេញកុងតឺន័រ និងទំនិញទូទៅ។ ដូចនេះ ក្នុងនាមជាប្រតិបត្តិករផែ និងអាជ្ញាធរផែ ក.ស.ភ. កំពុងផ្តល់សេវាកម្មផែចម្បងៗ និងសេវាកម្មពាក់ព័ន្ធសំខាន់ៗដទៃទៀតដែលជាដំណើរការធុរកិច្ចរបស់ ក.ស.ភ.។

### ក- ប្រតិបត្តិការក្នុងនាមជាប្រតិបត្តិករផែ

ក្នុងនាមជាប្រតិបត្តិករផែ ក.ស.ភ. មានភារកិច្ចបម្រើសេវាសំខាន់ៗ រួមមាន ៖

- ផ្តល់សេវាលើកដាក់ទំនិញ ការស្តុកទំនិញ ការច្រកនិងដីទំនិញ ការផ្ទេរនិងផ្ទុក និងការដឹកជញ្ជូនទំនិញកុងតឺន័រ សម្រាប់ការនាំចេញ និងនាំចូលទំនិញឆ្លងប្រទេស។

- ផ្តល់សេវាកណ្តាលភារកិច្ច នាំនាវាចេញ-ចូល

- ផ្តល់សេវាចំណតផែអ្នកដំណើរ និងទេសចរ TS១

-សេវាកម្មនាវាសណ្តោង សេវាកម្មចង/ដោះពូរនាវា។

### ខ- ប្រតិបត្តិការក្នុងនាមជាអាជ្ញាធរផែ

ក្នុងនាមជាអាជ្ញាធរផែ ក.ស.ភ. មានតួនាទី៖

- ថែទាំផ្លូវនាវាចរណ៍ បំពាក់ឧបករណ៍ជំនួយដល់ការធ្វើនាវាចរណ៍ ដូចជាពោងសញ្ញា និងបង្គោលសញ្ញា រៀបចំការចូលចតនាវា និងថែរក្សាបរិស្ថានក្នុងមណ្ឌលអាជីវកម្មផែភ្នំពេញ

- ចាត់វិធានការធានាការអនុវត្តច្បាប់ និងលិខិតបទដ្ឋានគតិយុត្ត ពាក់ព័ន្ធវិស័យកំពង់ផែ និងការដឹកជញ្ជូននានាតាមផ្លូវទឹក

**គ. សេវាកម្ម/អាជីវកម្ម ផ្សេងទៀត**

ជាមួយនឹងការផ្តល់សេវាកម្មស្នូលលើការងារប្រតិបត្តិផែ និងអាជ្ញាធរផែ ក.ស.ភ. ក៏មានសេវាកម្ម/អាជីវកម្មបន្ទាប់បន្សំផ្សេង ដែលអាចបង្កើតឲ្យមានចំណូលបន្ថែមដូចជា៖

- សេវាកម្មបូមស្តារ ៖ ក.ស.ភ. មានម៉ាស៊ីន និងគ្រឿងចក្របូមស្តារចំនួន ២គ្រឿង សម្រាប់ ផ្តល់សេវាកម្មបូមស្តារដើម្បីចាក់បំពេញខ្សាច់ជូនដល់អតិថិជន
- សេវាកម្មគ្រប់គ្រងអាជីវកម្មខ្សាច់៖ ក.ស.ភ. ទទួលបានអាជ្ញាបណ្ណបូមស្តារប្រឡាយនាវាចរណ៍ និងធ្វើអាជីវកម្មខ្សាច់នៅទីតាំងចំនួន ២ ដោយអនុលោមតាមប្រកាសលេខ ០១ និង០២ ចុះថ្ងៃទី១០ ខែមេសា ឆ្នាំ២០១៥ របស់ក្រសួងរ៉ែ និងថាមពល។
- សេវាកម្មវាស់ស្ទង់ និងបំពាក់ពោង ៖ ក.ស.ភ. មានទទួលផ្តល់សេវាកម្មវាស់ស្ទង់ និងបំពាក់ពោងតាមតម្រូវការរបស់អតិថិជន។
- ការជួលអចលនទ្រព្យ និងគ្រឿងចក្រផ្សេងៗ ៖ ក្រៅពីការប្រើប្រាស់អចលនទ្រព្យ និងគ្រឿងចក្រសម្រាប់បម្រើការងារអាជីវកម្ម និងប្រតិបត្តិការ អចលនទ្រព្យ និងគ្រឿងចក្រទាំងនោះក៏ត្រូវបានប្រើប្រាស់ និងចាត់ចែងសម្រាប់ការជួល ដើម្បីបង្កើនចំណូលបន្ថែមជូនដល់ក.ស.ភ. ផងដែរ។

**ឃ- មណ្ឌលអាជីវកម្មផែ**

យោងតាមអនុក្រឹត្យលេខ ០១ អនក្រ.បក ចុះថ្ងៃទី៥ ខែមករា ឆ្នាំ២០០៩ មណ្ឌលអាជីវកម្មរបស់ក.ស.ភ. មានប្រវែង ១៦០គីឡូម៉ែត្រ លាតសន្ធឹងពីខេត្តត្បូងឃ្មុំ (ចំណតផែទន្លេបិទ UM២) ទៅដល់អ្នកលឿង។ ក្នុងនាមជាអាជ្ញាធរ ក.ស.ភ. មានតួនាទីគ្រប់គ្រងចំណតផែកជននានា នៅក្នុងមណ្ឌលអាជីវកម្ម ដោយរាប់បញ្ចូលទាំងចំណតផែប្រេង និងចំណតផែទំនិញរាយដទៃទៀត។ ដោយឡែក ក.ស.ភ. គ្រប់គ្រង និងប្រតិបត្តិការដោយផ្ទាល់ទៅលើចំណតផែចម្បង ចំនួន ៤ រួមមាន៖

**ឃ.១. ចំណតផែកុងតឺន័រ LM១៧**

នៅដំណាក់កាលទី១ ក.ស.ភ. បានសាងសង់ចំណតផែកុងតឺន័រ LM១៧ លើផ្ទៃដីទំហំ ១០ហិកតានៃផ្ទៃដីសរុប ៣០ហិកតា។ ក.ស.ភ. កំពុងប្រើប្រាស់ចំណតផែនេះ ធ្វើជាចំណតផែចម្បងសម្រាប់ទំនិញកុងតឺន័រ។ ចំណតផែនេះ មានសមត្ថភាពលើកដាក់កុងតឺន័របាន ១៥០.០០០ TEUs ក្នុងមួយឆ្នាំ។ ចំណតផែកុងតឺន័រ LM១៧ មានស្ពានផែ ដែលមានបណ្តោយប្រវែង ៣០០ម៉ែត្រ ទទឹង ២២ម៉ែត្រ និងបំពាក់ដោយដងយោង TCC ចំនួន ៣គ្រឿង រថស្នូច RTG ចំនួន ៤គ្រឿង និងគ្រឿងចក្រលើកដាក់លើទីលាន (Reach Stacker & Sky Stacker) ចំនួន ៥គ្រឿង។

<b>អាសយដ្ឋាន</b>	ភូមិកណ្តាលលើ ឃុំបន្ទាយដែក ស្រុកកៀនស្វាយ ខេត្តកណ្តាល
<b>ទីតាំងចំណតផែ</b>	ស្ថិតនៅតាមដងទន្លេមេគង្គត្រើយខាងលិច ចម្ងាយ ២៥គីឡូម៉ែត្រ ពីទន្លេចតុមុខ ហើយស្ថិតក្នុងទីតាំងនៃរយៈទទឹងខាងជើង ១១°២៨' ២៣,៦" និង រយៈបណ្តោយខាងកើត ១០៥°០៨'៤៩,៨"
<b>ទំហំផ្ទៃដីសរុប</b>	៣០១.០៧៩ម៉ែត្រការ៉េ
<b>ចំណតនាវា</b>	មាន ៣ ចំណត សម្រាប់នាវាចំណុះ ៥.០០០ DWT
<b>ទីតាំងបោះយុត្តា</b>	ទីតាំងបោះយុត្តា របស់ចំណតផែកុងតឺន័រ LM១៧ ស្ថិតក្នុងរយៈ

	ទទឹងខាងជើង ១១០២៨'២៨,១៤" និងរយៈបណ្តោយខាងកើត ១០៥០៩'២,៣២" ចន្លោះជម្រៅទឹកពី ៨ម៉ែត្រ ទៅ ១៧ម៉ែត្រ។ បាតទន្លេមានដីភក់ និងខ្សាច់ ហើយចរន្តទឹកមានកម្លាំងខ្លាំងនៅរដូវវស្សា។
រលក	ផលប៉ះពាល់មានចាប់ពីខែកុម្ភៈ ដល់ ខែមេសា ដោយកម្ពស់រលកមានចាប់ពី ០,២០ម៉ែត្រ ដល់ ០,៤៥ម៉ែត្រ គិតនៅខែធ្នូ ឆ្នាំ២០១៥
ជម្រៅស៊ីទឹកនាវា	ជម្រៅស៊ីទឹកនាវា ប្រែប្រួលពីកម្រិតអប្បបរមា ៤,៥ម៉ែត្រ ក្នុងខែមីនា ដល់កម្រិតអតិបរមា ៥,៥ម៉ែត្រ ក្នុងខែកញ្ញា (ជម្រៅទឹកសម្រាប់ធ្វើនាវាចរមកចំណតផែកុងតឺន័រ LM១៧ អាស្រ័យជម្រៅទឹក នៅ ច្រកគូទីរ)
ម៉ោងប្រតិបត្តិការ	៧ថ្ងៃ/២៤ម៉ោង
គ្រឿងចក្រលើកដាក់	ដងយោង(Traveling Cargo Crane) រថស្នូច(Rubber Tyred Gantry) គ្រឿងចក្រលើកដាក់លើទីលាន (Reach Stacker & Sky Stacker)

**ប.២. ចំណតផែពហុបំណង TS៣**

ចំណតផែពហុបំណង TS៣ ជាចំណតផែចម្បងសម្រាប់ទំនិញរាយ និងទំនិញកុងតឺន័រឆ្លងកាត់។ ដោយសារសមត្ថភាពពង្រីកទីលានចំណតផែពហុបំណង TS៣ នៅមានកម្រិត ដើម្បីទទួលកំណើនចរាចរកុងតឺន័រប្រចាំឆ្នាំ ក.ស.ភ. បានវិនិយោគលើការអភិវឌ្ឍចំណតផែកុងតឺន័រ LM១៧។ ចាប់តាំងពីចំណតផែកុងតឺន័រ LM១៧ ត្រូវបានស្ថាបនាចរាចរ ចំណតផែ TS៣ ត្រូវបានក្លាយទៅជាចំណតផែពហុបំណងសម្រាប់បម្រើការលើកដាក់ទំនិញរាយ កុងតឺន័រ និងប្រើជាចំណតផែអ្នកដំណើរ និងទេសចរ។

អាសយដ្ឋាន	អគារលេខ ៦៤៩ វិថីព្រះស៊ីសុវត្ថិ សង្កាត់ស្រះចក ខណ្ឌដូនពេញ រាជធានីភ្នំពេញ
ទីតាំងចំណតផែ	ស្ថិតនៅតាមដងទន្លេសាប ត្រើយខាងលិច ចម្ងាយ ៣,២គីឡូម៉ែត្រ ពីទន្លេចតុមុខ ហើយស្ថិតក្នុងទីតាំងនៃរយៈទទឹងខាងជើង ១១០៣៤'៥៩,៦៨" និងរយៈបណ្តោយខាងកើត ១០៤០'៥៥" ១៧,៤១"
ទំហំផ្ទៃដីសរុប ទំហំផ្ទៃដីចុះបញ្ជី*	៤៨.៤៣៨,៧៦ ម៉ែត្រការ៉េ ៣២.៨៥៤ ម៉ែត្រការ៉េ
ចំណតនាវា	មាន ៣ ចំណត សម្រាប់នាវាចំណុះ ៥.០០០ DWT
ទីតាំងបោះយុថ្កា	ទីតាំងអាចបោះយុថ្កាបាន គឺនៅទន្លេសាបខាងមុខចំណតផែ និងមួយកន្លែងទៀតនៅទន្លេចតុមុខ ដែលស្ថិតក្នុងរយៈទទឹង ខាងជើង ១១០៣៣'៤៦,៩៨" និងរយៈបណ្តោយខាងកើត ១០៤០'៥៦' ៣៤,៥៧" មានជម្រៅទឹកពី ៥ម៉ែត្រ ទៅ១៥ម៉ែត្រ។ បាតទន្លេមានដីភក់ និងខ្សាច់ ដែលអាចបោះយុថ្កាជាប់បានល្អ
រលក	ផលប៉ះពាល់ មានចាប់ពីខែកុម្ភៈ ដល់ខែមេសា ដោយកម្ពស់រលកមានចាប់ពី ០,១០ម៉ែត្រ ដល់ ០,៣៥ម៉ែត្រ គិតនៅខែធ្នូ ឆ្នាំ២០១៥
ជម្រៅស៊ីទឹកនាវា	ជម្រៅស៊ីទឹកនាវាប្រែប្រួលពីកម្រិតអប្បបរមា៤,៥ម៉ែត្រ ក្នុងខែមីនា



	ដល់កម្រិតអតិបរមា៥,៥ម៉ែត្រ ក្នុងខែកញ្ញា (ជម្រៅទឹកសម្រាប់ធ្វើនាវាចរមកចំណតផែពហុបំណង TS៣ អាស្រ័យលើជម្រៅទឹក នៅច្រកតូទីវ)
<b>ម៉ោងប្រតិបត្តិការ</b>	៧ថ្ងៃ/២៤ម៉ោង
<b>គ្រឿងចក្រលើកដាក់</b>	ដងយោងចល័ត (Mobile crane និង Crawler crane) ដងយោង បណ្តោត (Floating crane)

**សម្គាល់៖** \*ទំហំដីអាចខុសគ្នារវាងទំហំផ្ទៃដីសរុប និងទំហំផ្ទៃដីចុះបញ្ជី ដោយសារការកាត់ចេញនូវដីចំណីផ្លូវ និងចំណីទន្លេ។

**៣.៣ ចំណតផែទន្លេបិទ UMB**

ក.ស.ភ. បានចុះហត្ថលេខាលើកិច្ចព្រមព្រៀង នៅថ្ងៃទី២២ ខែតុលា ឆ្នាំ២០១២ ជាមួយក្រុមហ៊ុន *មៀង លីហោង អ៊ិនវេសមិន* ដើម្បីធ្វើកិច្ចសហប្រតិបត្តិការ និងអភិវឌ្ឍចំណតផែទន្លេបិទ។ កិច្ចព្រមព្រៀងនេះ មានសុពលភាពរយៈពេល ២០ឆ្នាំ គិតចាប់ពីថ្ងៃទី២២ ខែតុលា ឆ្នាំ២០១២ រហូតដល់ថ្ងៃទី២១ ខែតុលា ឆ្នាំ២០៣២។ យោងតាមកិច្ចព្រមព្រៀងនេះ ក.ស.ភ. ទទួលខុសត្រូវលើសេវាកម្មលើកដាក់ក្រោមដងយោងរឹង ដៃគូឯកជនទទួលខុសត្រូវលើការផ្តល់សេវាកម្មស្តុកទំនិញ។ ចំណូលពីថ្លៃឈ្នួលទាំងនេះ ត្រូវគិតជាចំណាយឡែកពីគ្នា ផ្អែកលើប្រភេទសេវាកម្ម ដែលផ្តល់ដោយភាគីនីមួយៗ។ ក.ស.ភ. មិនទាន់ទទួលបានសិទ្ធិជាម្ចាស់គ្រប់គ្រងទីតាំងដីនោះនៅឡើយទេ ប៉ុន្តែ ក.ស.ភ. បានសាងសង់បណ្តោត និងបំពាក់ដងយោងចល័ត និងរថចូក។ គោលបំណងសំខាន់ក្នុងការបង្កើតចំណតផែនេះ គឺដើម្បីធ្វើជាកន្លែងប្រមូលផ្តុំកសិផល និងលើកកម្ពស់ការដឹកជញ្ជូនតាមផ្លូវទឹក។ បច្ចុប្បន្ន ដំឡូងមី ជាប្រភេទផលិតផលសំខាន់ ដែលត្រូវបាននាំចេញតាមចំណតផែនេះ។

<b>អាសយដ្ឋាន</b>	ភូមិជួនមៅលើ ឃុំទន្លេបិទ ស្រុកត្បូងឃ្មុំ ខេត្តត្បូងឃ្មុំ
<b>ទីតាំងចំណតផែ</b>	ចំណតផែទន្លេបិទUM២ ស្ថិតនៅតាមដងទន្លេមេគង្គត្រើយខាងកើត ចម្ងាយ ១០៣ គីឡូម៉ែត្រ ពីទន្លេចតុមុខ ហើយស្ថិតក្នុងទីតាំងនៃរយៈទទឹងខាងជើង ១១០៥៧'៤៧,៧៣" និងរយៈបណ្តោយខាងកើត ១០៥០២៨' ៣៣,១៣"
<b>ទំហំផ្ទៃដី</b>	ទំហំតូច ចំណតនៅតាមប្រាំងទន្លេប្រវែង ១០០ម៉ែត្រ (ដោយមានបំពាក់ ប៉ង់តុង ដងយោងចល័ត និងកុងវ័យរ)
<b>ចំណតនាវា</b>	ចំនួន ១ (ប៉ង់តុងបណ្តែតទំហំ ៦ម៉ែត្រ x ២៨ម៉ែត្រ)
<b>ទីតាំងបោះយុទ្ធា</b>	ទីតាំង ដែលអាចបោះយុទ្ធានៅចំណតផែទន្លេបិទ UM២ ស្ថិតនៅក្នុងរយៈទទឹងខាងជើង ១១០៥៨'៤៣,៤១" និងរយៈបណ្តោយខាងកើត ១០៥០២៨' ៩,៥៨" ក្នុងចន្លោះជម្រៅទឹកពី ៦ម៉ែត្រ ទៅ ២០ម៉ែត្រ។ នារដូវវស្សា នៅបាតទន្លេមានដីភក់ និងខ្សាច់ ហើយមានចរន្តទឹកមានកម្លាំងខ្លាំង។
<b>រលក</b>	មិនមានផលប៉ះពាល់
<b>ជម្រៅស៊ីទឹកនាវា</b>	ជម្រៅស៊ីទឹកនាវា ប្រែប្រួលពីកម្រិតអប្បបរមា ៤,៥ម៉ែត្រ ក្នុងខែមីនា ដល់កម្រិតអតិបរមា ៥,៥ម៉ែត្រ ក្នុងខែកញ្ញា (ជម្រៅទឹកសម្រាប់ធ្វើនាវាចរមកចំណតផែទន្លេបិទ គឺអាស្រ័យទៅលើជម្រៅទឹក នៅច្រកគូទីរ)
<b>ជម្រៅទឹកផ្លូវនាវាចរ</b>	ចាប់ពីទន្លេចតុមុខទៅដល់ខេត្តត្បូងឃ្មុំ តាមប្រឡាយស្តៅមានទទឹង៦០ ម៉ែត្រនិងបណ្តោយ ៣៥០០ម៉ែត្រ។ ជម្រៅទឹក មានជម្រៅ ៥ម៉ែត្រ ក្នុងរដូវប្រាំង (ដោយមានការថែទាំទៀងទាត់)
<b>ម៉ោងប្រតិបត្តិការ</b>	៧ថ្ងៃ/២៤ ម៉ោង
<b>គ្រឿងចក្រលើកដាក់</b>	ដងយោងចល័ត (Mobile crane) ដងយោងបណ្តែត (Floating crane) និងកុងវ័យរ (Conveyer)

**ឃ.៤. ចំណាត់អ្នកដំណើរ និងទេសចរ TS១**

ចំណាត់អ្នកដំណើរ និងទេសចរ TS១ ជាចំណាត់អ្នកដំណើរចម្បងរបស់ ក.ស.ភ.។ ចំណាត់អ្នកដំណើរនេះត្រូវបានប្រើប្រាស់ ដើម្បីធ្វើជាចំណាត់អ្នកដំណើរក្នុងស្រុក ក៏ដូចជាទៅកំពង់ផែនៃប្រទេសវៀតណាម។ ក្នុងឆ្នាំ២០១៥ ចំនួនអ្នកដំណើរឆ្លងកាត់ចំណាត់អ្នកដំណើរ និងទេសចរ TS១ មានចំនួន ៤៧.៨៦១នាក់។ តួលេខនេះ រាប់បញ្ចូលទាំងអ្នកដំណើរ ពីភ្នំពេញទៅចំណាត់អ្នកដំណើរក្នុងស្រុកនានា ពីភ្នំពេញទៅប្រទេសវៀតណាម ព្រមទាំងអ្នកទេសចរ ដែលធ្វើដំណើរឆ្លងកាត់តាមដងទន្លេមេគង្គ ក្បែររាជធានីភ្នំពេញ។

<b>អាសយដ្ឋាន</b>	វិថីព្រះស៊ីសុវត្ថិ សង្កាត់វត្តភ្នំ ខណ្ឌដូនពេញ រាជធានីភ្នំពេញ
<b>ទីតាំងចំណាត់អ្នកដំណើរ</b>	ចំណាត់អ្នកដំណើរ និងទេសចរ TS១ ស្ថិតនៅតាមដងទន្លេសាប ត្រើយខាងលិចចម្ងាយ ២គីឡូម៉ែត្រ ពីទន្លេចតុមុខ ហើយស្ថិតក្នុងទីតាំង រយៈទទឹងខាងជើង ១១°៣៤'៣២,៤៥" និងរយៈបណ្តោយខាងកើត ១០៤°៥៥'៣៦,៨៨។
<b>ទំហំផ្ទៃដីសរុប</b> <b>ទំហំផ្ទៃដីចុះបញ្ជី*</b>	១.៦៩៩ ម៉ែត្រការ៉េ ៦.៦៧៦ ម៉ែត្រការ៉េ
<b>ចំណាត់នាវា</b>	មានបំពង់ចំនួន ២គ្រឿង
<b>ទីតាំងបោះយុទ្ធា</b>	ទីតាំងអាចបោះយុទ្ធាបាននៅខាងមុខចំណាត់អ្នកដំណើរ តំបន់ទន្លេសាប និងមួយទីតាំងទៀតនៅតំបន់ទន្លេចតុមុខ ស្ថិតក្នុងរយៈទទឹងខាងជើង ១១°៣៣'៤៦,៩៨" និងរយៈបណ្តោយខាងកើត ១០៤°៥៦'២៤,៥៧" ចន្លោះជម្រៅទឹកពី ៥ម៉ែត្រ ទៅ ១៥ម៉ែត្រ។ នាវាដូរស្បែក បាតទន្លេ មានដឹកកំ និងខ្សាច់ ដែលជាផ្ទៃមានកម្លាំងទប់ជាប់ល្អ ហើយជម្រើសទីតាំងទី២ ដើម្បីបោះយុទ្ធាមានចរន្តទឹកខ្លាំង។
<b>រលក</b>	ផលប៉ះពាល់មានចាប់ពីខែកុម្ភៈ ដល់ខែមេសា ដោយកម្ពស់រលកមានចាប់ពី ០,១ម៉ែត្រ ដល់ ០,៣៥ម៉ែត្រ គិតនៅខែធ្នូ ឆ្នាំ២០១៥
<b>ជម្រៅស៊ីទឹក</b>	ជម្រៅស៊ីទឹកប្រែប្រួលពី ៤,៥ម៉ែត្រ ក្នុងខែមីនា ដល់ ៥,៥ម៉ែត្រ ក្នុងខែកញ្ញា (ជម្រៅស៊ីទឹកសម្រាប់នាវាចរាចរមកចំណាត់អ្នកដំណើរពហុបំណង TS ៣ គឺអាស្រ័យទៅលើជម្រៅស៊ីទឹក នៅច្រកតូទីវ)
<b>ប្រតិបត្តិការ</b>	៧ថ្ងៃ/២៤ម៉ោង
<b>គ្រឿងចក្រលើកដាក់</b>	មានបំពង់ចំនួន ២គ្រឿង ដោយមានស្ថានភាពភ្ជាប់ទៅប្រាំងទន្លេ

**សម្គាល់៖** \*ទំហំដីអាចខុសគ្នារវាងទំហំផ្ទៃដីសរុប និងទំហំផ្ទៃដីចុះបញ្ជី ដោយសារការកាត់ចេញនូវដីចំណីផ្លូវ និងចំណីទន្លេ។

### ៣. ស្ថានភាពទីផ្សារ

ស្ថានភាពទីផ្សាររបស់ ក.ស.ភ. ពឹងផ្អែកសំខាន់លើចរាចរណ៍កុងតឺន័រឆ្លងកាត់ និងកំណើនតម្រូវការ ទីផ្សារកុងតឺន័រ និងក្រៅប្រទេស។ ជាទូទៅ ត្រីមាសទី២ ជារយៈពេលមួយ ដែលចរាចរណ៍កុងតឺន័រឆ្លងកាត់ ក .ស.ភ. ចាប់ផ្តើមកើនឡើង បន្ទាប់ពីមានកំណើនទាប ក្នុងត្រីមាសទី១។

ជាក់ស្តែង យោងតាមស្ថិតិ របស់នាយកដ្ឋានផែនការ/ទីផ្សារ បង្ហាញឲ្យឃើញថា កំណើននៃ ចរាចរណ៍កុងតឺន័រនាំចូល តាមច្រក ក.ស.ភ. ក្នុងត្រីមាសទី២ ឆ្នាំ២០១៦ កើនឡើង១៧% ធៀបទៅនឹង ត្រី មាសទី១ ឆ្នាំ២០១៦។ ដូចនេះទោះជាការនាំចេញក្នុងត្រីមាសទី២ ធ្លាក់ចុះ ៥,៧២% ធៀបទៅនឹងត្រីមាស ទី១ ឆ្នាំ២០១៦ ក៏ដោយ ក៏អត្រាកំណើនកុងតឺន័រឆ្លងកាត់ ក.ស.ភ. នៅក្នុងត្រីមាសទី២ កើន ៤,៥៥% ធៀប នឹងត្រីមាសទី១ ឆ្នាំ២០១៦ និង កើនឡើង ៧,១៨% ធៀបនឹងត្រីមាសទី២ ឆ្នាំ២០១៥។ អត្រាកំណើននៃកុង តឺន័រឆ្លងកាត់ក្នុងត្រីមាសទី២ ឆ្នាំ២០១៦ គឺអាស្រ័យលើកំណើននៃមុខទំនិញនាំចូលសំខាន់ៗ ដូចមាន បង្ហាញក្នុងក្រាហ្វិកលេខ១។

ក្រាហ្វិកលេខ១

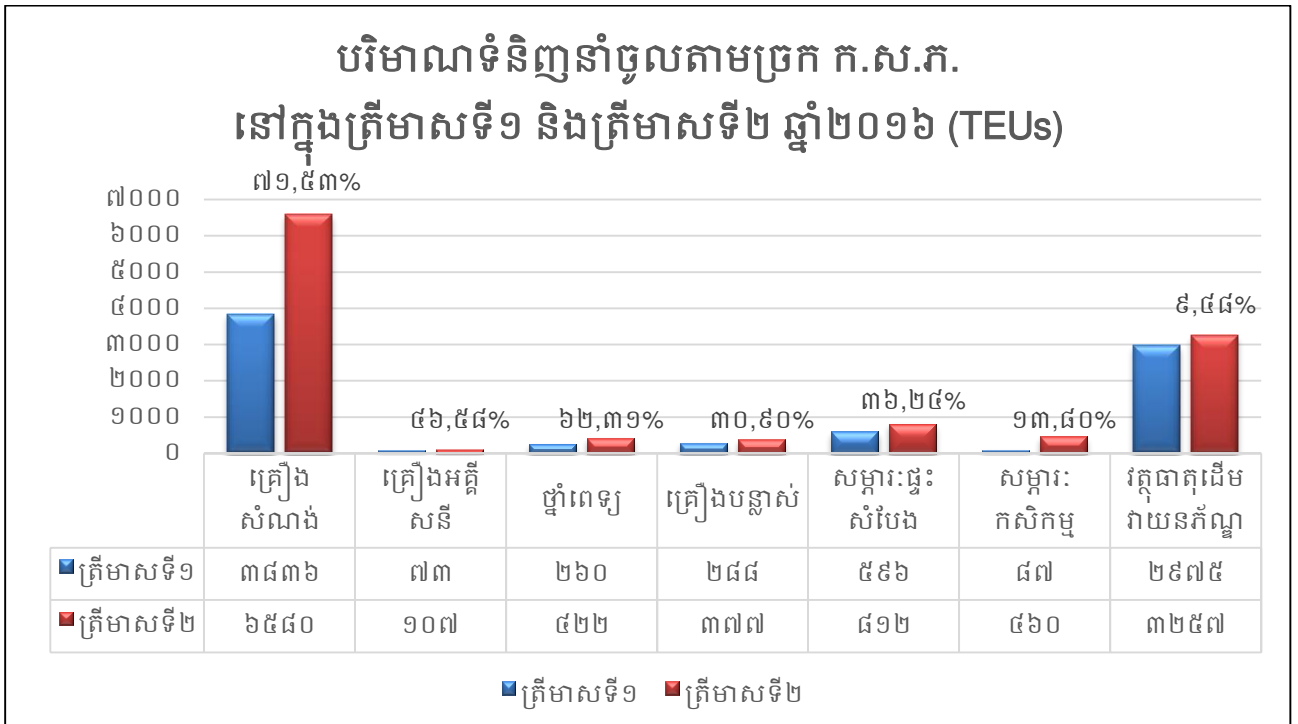

ផ្អែកតាមស្ថិតិរបស់នាយកដ្ឋានផែនការ/ទីផ្សារ ទោះបីជាអត្រាកុងតឺន័រនាំចេញ នៅក្នុងត្រីមាស ទី២ ឆ្នាំ២០១៦ ធ្លាក់ចុះ ៥,៧២% ធៀបទៅនឹងត្រីមាសទី១ ឆ្នាំ២០១៦ ក៏ការនាំចេញផលិតផលវិស័យកាត់ដេរ នៅតែមានកំណើនឈានមុខគេ ជាក់ស្តែងការនាំចេញផលិតផលវិស័យកាត់ដេរតំណាងដោយ ៧៣% នៃ បរិមាណទំនិញនាំចេញសរុប នៅក្នុងត្រីមាសទី២ ឆ្នាំ២០១៦។

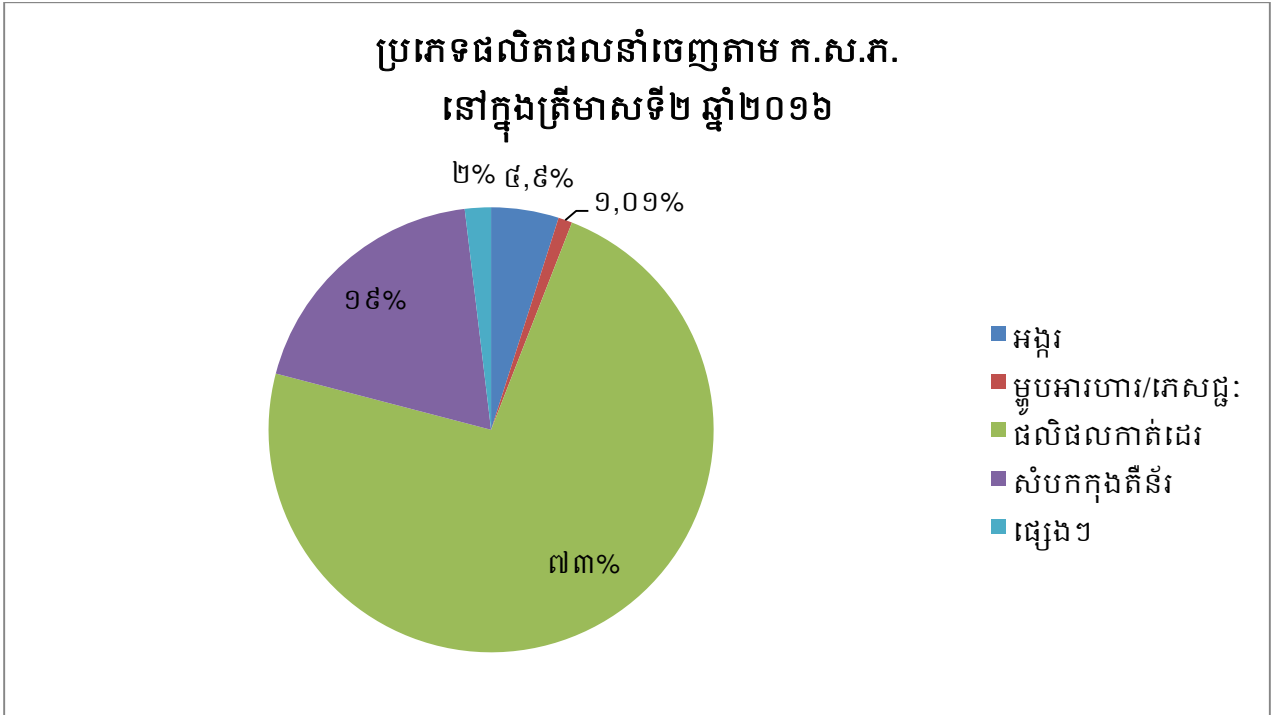

អត្រាកំណើនទំនិញឆ្លងកាត់ដូចបានរៀបរាប់ខាងលើនេះពិតជាសបញ្ជាក់ឱ្យឃើញថា ស្ថានភាពទីផ្សាររបស់ ក.ស.ភ. នៅតែមានភាពល្អប្រសើរ និងជាច្រកដ៏សំខាន់ ក្នុងការផ្តល់សេវាកម្មដឹកជញ្ជូនទំនិញឆ្លងកាត់។ ភាពរឹងមាំនៃទីផ្សាររបស់ ក.ស.ភ. គឺផ្អែកសំខាន់លើហេតុផលដូចខាងក្រោម៖

១. បើយោងតាម គេហទំព័រ [www.akp.gov.kh](http://www.akp.gov.kh) ចុះថ្ងៃទី២៣ ខែមីនា ឆ្នាំ២០១៦ បានដកស្រង់សម្តីរបស់ **ឯកឧត្តម រង្ស៊ី វិស្សុត** ដែលជាអគ្គនាយកនៃក្រសួងសេដ្ឋកិច្ច និងហិរញ្ញវត្ថុ ដោយ **ឯកឧត្តម** បានលើកឡើងនៅក្នុងរបាយការណ៍របស់ **ឯកឧត្តម** ស្តីពីស្ថានភាពហិរញ្ញវត្ថុសាធារណៈ និងសេដ្ឋកិច្ចសម្រាប់ឆ្នាំ២០១៦-២០១៧ ថាកំណើនសេដ្ឋកិច្ចរបស់ប្រទេសកម្ពុជានៅតែរក្សាបានកំណើន ៧,១% នៅក្នុងឆ្នាំ២០១៦ និង៦,៩% នៅក្នុងឆ្នាំ២០១៧។ **ឯកឧត្តម** បានបន្ថែមទៀតថា អត្រាអតិផរណានៅតែអាចគ្រប់គ្រងបាន នៅក្នុងរង្វង់ពី ១,៩% ទៅ៣,៣% ជាមួយគ្នានេះដែរ អត្រាប្តូរប្រាក់នៅតែមានស្ថេរភាពនៅក្នុងរង្វង់ ៤.០៥០រៀលក្នុងមួយដុល្លារអាមេរិក។ តាមរយៈអត្រាកំណើនសេដ្ឋកិច្ចនេះ បានជម្រុញឱ្យចំណូលជាតិ និងប្រជាជនកើនឡើង ដែលអាចធ្វើឱ្យប្រជាជនមានលទ្ធភាពក្នុងការសន្សំប្រាក់ដើម្បីសាងសង់លំនៅដ្ឋាន និងការទិញលំនៅដ្ឋានថ្មី ដើម្បីបំពេញតម្រូវការក្រុមគ្រួសារស្របពេល ដែលកំណើនរបស់ប្រជាជនកើនឡើង ១,៦%ក្នុងមួយឆ្នាំ បើយោងតាមគេហទំព័រ [WWW.WORLDDOMETERS.INFO/world-population/population-by-country/](http://WWW.WORLDDOMETERS.INFO/world-population/population-by-country/) ស្តីពីអត្រាកំណើនប្រជាជននៅទូទាំងពិភពលោក។

តម្រូវការលំនៅដ្ឋាន និងការសាសង់លំនៅដ្ឋានថ្មីៗ ជាកត្តាមួយដែលបានជម្រុញឱ្យការនាំចូលផលិតផលគ្រឿងសំណង់ សម្ភារៈផ្ទះបាយ ឥដ្ឋកាបូ និងគ្រឿងអគ្គសនី ពីបរទេសមកកាន់ប្រទេសកម្ពុជាបានកើនឡើងគួរឱ្យកត់សម្គាល់ ព្រោះថាប្រទេសកម្ពុជានៅពុំទាន់មានរោងចក្រ ឬសហគ្រាសផ្ទុះផ្ទុះក្នុងការផលិតផលិតផលខាងលើនេះដើម្បីផ្គត់ផ្គង់ទីផ្សារនៅក្នុងស្រុកនៅឡើយ ដែលជាហេតុធ្វើឱ្យប្រទេសកម្ពុជានៅតែបន្តការនាំចូលផលិតផលទាំងនេះ ដើម្បីផ្គត់ផ្គង់ទីផ្សារក្នុងស្រុក។ តួយ៉ាងនៅក្នុងត្រីមាសទី២

ឆ្នាំ២០១៦ ការនាំចូលគ្រឿងសំណង់តាមរយៈ ក.ស.ភ. បានកើនឡើង ៧១,៥៣% បើធៀបទៅនឹង ត្រីមាសទី១ ឆ្នាំ២០១៦ និងកើនឡើង ៣១% ធៀបទៅនឹងត្រីមាសទី២ ឆ្នាំ២០១៥។

២. ការធ្វើសមាហរណកម្មអាស៊ាននៅថ្ងៃទី៣១ ខែធ្នូ ឆ្នាំ២០១៥ និង កំណើនភ្ញៀវទេសចរណ៍បរទេស ក៏ជាកត្តាមួយដែលបានជម្រុញឱ្យវិស័យអចលនទ្រព្យ ភោជនីយដ្ឋាន និងសណ្ឋាគារ មានសន្ទុះកើនឡើង ដើម្បីឆ្លើយតបទៅនឹងតម្រូវការភ្ញៀវបរទេស និងជនបរទេសផ្សេងៗទៀតដែលមកបំពេញការងារនៅក្នុង ប្រទេសកម្ពុជា។ នេះក៏ជាហេតុផលមួយដែលជម្រុញឱ្យមានការនាំចូលគ្រឿងសំណង់ផងដែរ។

៣. ជាមួយគ្នានេះ បើយោងតាមគេហទំព័រ [www.tradingeconomics.com/cambodia/imports](http://www.tradingeconomics.com/cambodia/imports) ចុះថ្ងៃទី៨ ខែសីហា ឆ្នាំ២០១៦ ប្រទេសដែលជាដៃគូសំខាន់ៗក្នុងការនាំចូលទំនិញមកកាន់ប្រទេសកម្ពុជាគឺ ចិន ហុង កុង វៀតណាម តៃវ៉ាន់ ថៃ និង កូរ៉េខាងត្បូង។ ផ្អែកតាមស្ថិតិរបស់នាយកដ្ឋានផែនការ/ទីផ្សារ បានបង្ហាញ ឱ្យឃើញថា ការនាំចូលផលិតផលផ្សេងៗ ពីប្រទេសចិនគឺ ស្មើ ៦១% និងប្រទេសវៀតណាម ស្មើ ៣១% នៃការនាំចូលសរុបតាមរយៈ ក.ស.ភ. ខណៈពេលដែលផលិតផលគ្រឿងសំណង់នាំចូល ភាគច្រើន គឺ ត្រូវបាននាំចូលពីប្រទេសចិន និងប្រទេសវៀតណាមមកកាន់ប្រទេសកម្ពុជា។

ក្រាហ្វិកលេខ៣

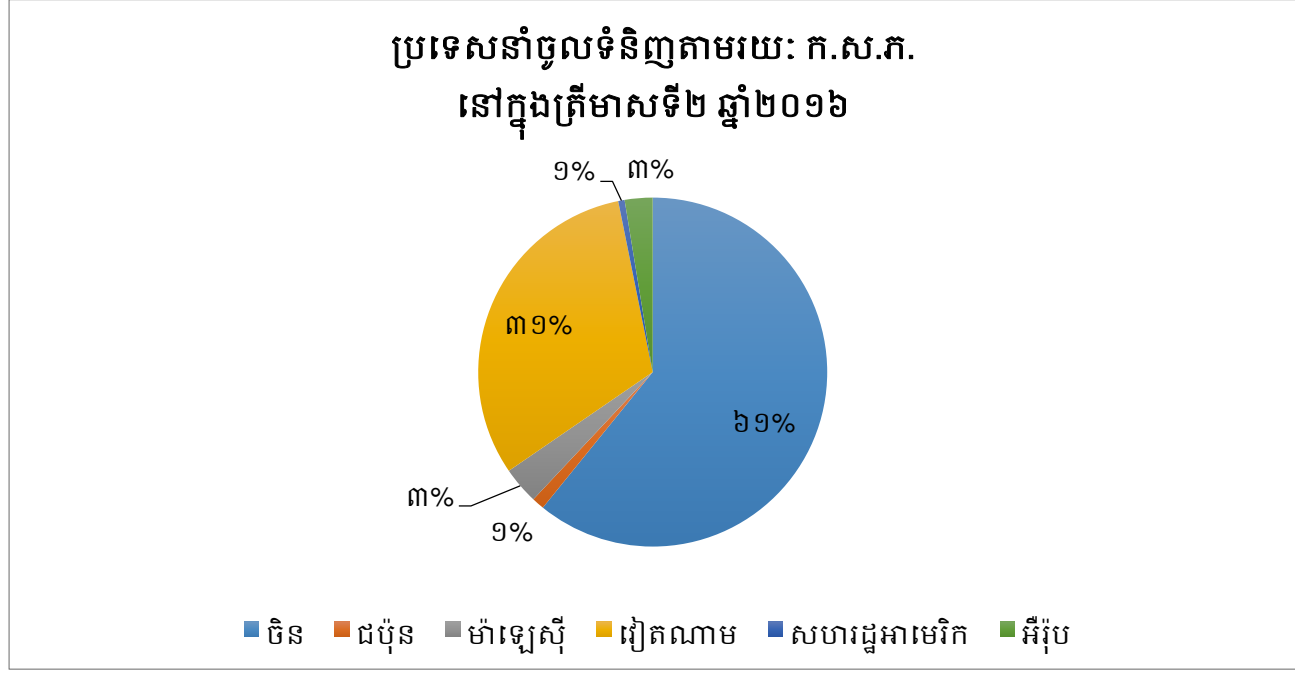

៤. អត្រាកំណើនផលិតផលកាត់ដេរនៅក្នុងត្រីមាសទី២ ឆ្នាំ២០១៦ គឺនៅតែបន្តការកើនឡើងនៅក្នុង ចំណោមផលិតផលសរុប ដែលត្រូវបាននាំចេញតាមប្រភេទ ក.ស.ភ. ដោយក្នុងនោះ ផលិតផលកាត់ដេរគឺ តំណាងដោយ ៧៣% ក្នុងចំណោមផលិតផលដែលត្រូវនាំចេញសរុបក្នុងត្រីមាសទី២ ឆ្នាំ២០១៦។ អត្រា កំណើននេះ គឺដោយសារការចាប់ផ្តើមបញ្ជារទិញកាន់តែច្រើនពីបរទេស ស្របពេលដែលរដ្ឋវិស្វកម្មកាល សម្រាប់ប្រជាជននៅអឺរ៉ុប និងសហរដ្ឋអាមេរិក បានចាប់ផ្តើមនៅចុងត្រីមាសទី២ និងដើមត្រីមាសទី៣ ដែលជា ហេតុនាំឱ្យមានតម្រូវការលើការទិញសំលៀកបំពាក់ ឬទំនិញដែលជាតម្រូវការចាំបាច់ផ្សេងៗ។



**៤. ស្ថានភាពប្រកួតប្រជែង**

ក.ស.ភ. ជាកំពង់ផែអន្តរជាតិ តាមដងទន្លេ នៅកម្ពុជា ដែលបម្រើសេវាចំណតនាវា និងសេវាលើកដាក់ទំនិញ ជាកុងតឺន័រ និងទំនិញទូទៅ។ ខាងក្រោមជាកត្តាបង្ហាញឲ្យឃើញពីឧត្តមភាពប្រកួតប្រជែងរបស់ ក.ស.ភ. លើការផ្តល់សេវាកម្មផែន៖

**ក. ទីតាំងភូមិសាស្ត្រ**

ក.ស.ភ. ស្ថិតនៅទីតាំងភូមិសាស្ត្រប្រកបដោយសក្តានុពល និងយុទ្ធសាស្ត្រ ដោយនៅចំបេះដូងនៃរាជធានីភ្នំពេញដែលជាមជ្ឈមណ្ឌលពាណិជ្ជកម្ម ឧស្សាហកម្ម រោងចក្រ ទេសចរ និងអ្នកប្រើប្រាស់។ ការដឹកជញ្ជូនតាមរយៈ ក.ស.ភ. គឺផ្តល់ភាពងាយស្រួល ទាន់ពេល និង ចំណាយតិចក្នុងការចែកចាយ និងផ្គត់ផ្គង់ទំនិញដល់អ្នកប្រើប្រាស់។

**ខ. សេវាកម្ម**

ក.ស.ភ. បានយកចិត្តទុកដាក់ខ្ពស់ លើការផ្តល់សេវាកម្មជូនអតិថិជន ដោយគោរពទៅលើគោលការណ៍៤ គឺ គុណភាពល្អ សុវត្ថិភាព ទាន់ពេល និងតម្លៃមានភាពប្រកួតប្រជែងជូនដល់អតិថិជន។

**គ. តម្លៃ**

ក.ស.ភ. មានគោលការណ៍ផ្តល់តម្លៃអនុគ្រោះដល់អតិថិជនទៅលើសេវាកម្មលើកដាក់កុងតឺន័រ និងសេវាកម្មចំណតនាវា។ បើក្រុមហ៊ុនដឹកជញ្ជូនដឹកកុងតឺន័របានកាន់តែច្រើន នោះការគិតតម្លៃលើកដាក់នឹងទទួលបានការលើកទឹកចិត្តតាមរយៈការបញ្ចុះតម្លៃ។

ជាមួយគ្នានេះដែរ ក.ស.ភ. នៅតែរក្សាការផ្តល់តម្លៃដែលមានភាពបត់បែនដល់អតិថិជនដែលបានទទួលសេវាកម្មពី ក.ស.ភ.។ យុទ្ធសាស្ត្រតម្លៃដែលមានភាពបត់បែននេះហើយដែលជាចំណុចខ្លាំងរបស់ ក.ស.ភ. ក្នុងការទាក់ទាញអតិថិជន។

លើសពីនេះ ក.ស.ភ. មានបម្រើសេវាកម្មប្រតិបត្តិការផែ ២៤ម៉ោង/៧ថ្ងៃ និង ៣៦៥ថ្ងៃ ក្នុងមួយឆ្នាំ ដោយពុំគិតតម្លៃសេវាបន្ថែមម៉ោងនោះទេ។

**ឃ. ការផ្សព្វផ្សាយរបស់ ក.ស.ភ.**

ក.ស.ភ. ត្រូវបានអតិថិជន ទទួលស្គាល់ និងទុកចិត្តលើសេវាកម្ម ដោយសារមានព័ត៌មានគ្រប់គ្រាន់សម្រាប់ធ្វើការសម្រេចចិត្តក្នុងការប្រើប្រាស់សេវាកម្មរបស់ ក.ស.ភ.។ ជាក់ស្តែង អតិថិជន អាចទទួលនូវព័ត៌មានសេវាកម្មរបស់ ក.ស.ភ. តាមរយៈមធ្យោបាយផ្តល់ព័ត៌មានជាច្រើន រួមមាន៖

- ការចុះផ្សាយព័ត៌មាន តាមគេហទំព័រ ប្រតិទិន នាមបណ្ណ ខិតបណ្ណ វត្តអនុស្សាវរីយ៍ និង សៀវភៅព័ត៌មានពាណិជ្ជកម្ម (របស់សភាពាណិជ្ជកម្មកម្ពុជា)
- ការផ្សព្វផ្សាយព័ត៌មាន នៅតាមសិក្ខាសាលា ក្នុងវគ្គបណ្តុះបណ្តាល និងការប្រជុំផ្សេងៗ
- ការផ្សព្វផ្សាយព័ត៌មានសាធារណៈរបស់ ក.ស.ភ. តាមរយៈផ្សារមូលបត្រកម្ពុជា
- យុទ្ធសាស្ត្រចុះផ្សព្វផ្សាយដោយផ្ទាល់ជាមួយអតិថិជនជាក្រុមហ៊ុនដឹកជញ្ជូននានា
- ការផ្លាស់ប្តូរបច្ចុប្បន្នភាពនូវព័ត៌មានសេវាកម្ម និងគម្រោងអភិវឌ្ឍន៍ផែ នៅក្នុងក្របខណ្ឌនៃការប្រជុំរបស់សមាគមកំពង់ផែអាស៊ាន (APA) រវាងសមាជិកកំពង់ផែអាស៊ាន។

មធ្យោបាយផ្សព្វផ្សាយទាំងនេះ ជាប្រភពព័ត៌មានគ្រប់ជ្រុងជ្រោយ ដែលជួយឱ្យអតិថិជនបានស្គាល់ និងទាក់ទាញការប្រើប្រាស់សេវាកម្មរបស់ ក.ស.ភ. នៅលើទីផ្សារ។

**ង. ឱកាសវិនិយោគលើទីតាំងមានសក្តានុពល**

បច្ចុប្បន្ន ក.ស.ភ. នៅមានទីតាំងអាជីវកម្មរបស់ខ្លួនជាច្រើនទៀត ដែលពុំទាន់បានប្រើប្រាស់ឱ្យអស់លទ្ធភាពនៅឡើយ។ កត្តានេះ នាំឱ្យ ក.ស.ភ. នៅមានឱកាស ក្នុងការរៀបចំផែនការវិនិយោគ ដែលមាន លក្ខណៈឆ្លើយតបនឹងស្ថានភាពទីផ្សារក្នុងស្រុក និងអន្តរជាតិ។ លើសពីនេះ ទីតាំងមានសក្តានុពលទាំងនោះ នៅជិតទីប្រជុំជន ដែលអំណោយផលដល់ការវិនិយោគលើវិស័យកសិកម្ម និងវិស័យពាណិជ្ជកម្ម និង សេវាកម្មកំសាន្តផ្សេងៗទៀត។ ទីតាំងសក្តានុពលទាំងនោះ រួមមាន ចំណតផែនដីបិទ ចំណតផែនដីឆ្លង ចំណតផែនដីស្ទឹងត្រែង ចំណតផែនដីឡូម៉ែត្រលេខ៦ ជាដើម។

ជារួម ការចាប់ផ្តើមបង្កើតឱកាសវិនិយោគ នៅថ្ងៃអនាគតលើទីតាំងអាជីវកម្មទាំងនោះ នឹងនាំឱ្យ ក.ស.ភ. កាន់តែមានមានប្រៀបក្នុងការប្រកួតប្រជែងលើទីផ្សារ។

**ច. ផែនការវិនិយោគរយៈពេលខ្លី និងវែង**

ក.ស.ភ. បានរៀបចំផែនការវិនិយោគរយៈពេលខ្លីពីឆ្នាំ២០១៦ ដល់ ឆ្នាំ២០១៨ និងវែង ពី ឆ្នាំ២០១៩ ដល់ ឆ្នាំ២០២៨ ក្នុងគោលបំណងបង្កើតឱ្យមានឱកាសសហការវិនិយោគជាមួយវិនិយោគិនទាំងក្នុងប្រទេស និងក្រៅប្រទេស។ ការបង្កើតផែនការនេះ គឺដើម្បីឆ្លើយតបទៅនឹងកំណើនកុងតឺន័រឆ្លងកាត់ ក.ស.ភ. ដូចជាការទាក់ទាញឱ្យមានចរន្តទំនិញឆ្លងកាត់បន្ថែមតាមរយៈការវិនិយោគលើវិស័យផ្សេងៗ ដូចជាការបង្កើតឱ្យមានតំបន់ឧស្សាហកម្ម តំបន់រោងចក្រ ផែស្វិត រោងចក្រ និងទីប្រជុំជនសម្រាប់ប្រជាជន។

គ. ការដាក់ចេញនូវវិធានការដោយរាជរដ្ឋាភិបាលដើម្បីពង្រឹងលើការត្រួតពិនិត្យលើមធ្យោបាយ ដឹកជញ្ជូនលើសទម្ងន់នៅតាមផ្លូវគោក ដែលជាឱកាសមួយ ជម្រុញឱ្យមានកំណើននៃការដឹកជញ្ជូនតាមផ្លូវទឹក ព្រោះការដឹកជញ្ជូនតាមផ្លូវគោក ត្រូវចំណាយច្រើន និងបរិមាណនៃការដឹកជញ្ជូនមានចំនួនតិច ជាពិសេសការដឹកជញ្ជូនតាមផ្លូវគោកអាចជួបប្រទះនូវគ្រោះថ្នាក់តាមដងផ្លូវផ្សេងៗដែលធ្វើឱ្យចំណាយ លើថ្លៃដឹកជញ្ជូនកាន់តែកើនឡើង។ ផ្ទុយមកវិញការដឹកជញ្ជូនតាមផ្លូវទឹក នឹងផ្តល់ផលចំណេញច្រើនដល់អតិថិជន ដូចជាការដឹកជញ្ជូនទំនិញបានបរិមាណច្រើន ចំណាយថ្លៃដើមតិច និងពុំប៉ះពាល់ខ្លាំងដល់បរិស្ថានដូចការដឹកជញ្ជូនតាមផ្លូវគោកឡើយ។

ឃ. ការចូលផ្សារមូលបត្រកម្ពុជារបស់ ក.ស.ភ. ក៏ជាឱកាសមួយក្នុងការពង្រីកសកម្មភាពវិនិយោគតាមរយៈដើមទុនដែលបានមកពីការបោះផ្សាយលក់មូលបត្ររបស់ ក.ស.ភ.។

**៥-ផែនការអនាគតសម្រាប់ឆ្នាំ២០១៦**

ខាងក្រោម គឺជាគម្រោងអនាគតដែលមានតម្លៃវិនិយោគលើសពី ១០០.០០០ ដុល្លារអាមេរិក ដែលនឹងត្រូវវិនិយោគក្នុងរយៈពេល ១ឆ្នាំ ទៅ ៥ឆ្នាំខាងមុខ។

**ក. គម្រោងអភិវឌ្ឍហេដ្ឋារចនាសម្ព័ន្ធផែដំណាក់កាលទី២ របស់ចំណតផែកុងតឺន័រ LM១៧**

ឈ្មោះ	គម្រោងនៃការអភិវឌ្ឍហេដ្ឋារចនាសម្ព័ន្ធផែដំណាក់កាលទី២
បរិយាយ	ចន្លោះពី ឆ្នាំ២០១០ ដល់ ឆ្នាំ២០១៤ ចំនួនកុងតឺន័រដែលឆ្លងកាត់ជាមធ្យមកើនឡើងប្រហែល ២១,០៥% រៀងរាល់ឆ្នាំ។ ដោយសារតែ កុងតឺន័រដែលឆ្លងកាត់បច្ចុប្បន្ននៅ LM១៧ មានចំនួន ១៣៣.៦៦៦ TEUs ក្នុងឆ្នាំ២០១៤ ក.ស.ភ. ព្យាករណ៍ថាចំនួនកុងតឺន័រនឹងបន្តកើនឡើងដល់ ១៨០.០០០ TEUs ក្នុងឆ្នាំ២០១៦។ ដើម្បីទទួលបានកំណើននេះ ក.ស.ភ. ត្រូវធ្វើការពង្រីកបឋមវិស័យភណ្ឌផែ

ឈ្មោះ	គម្រោងនៃការអភិវឌ្ឍហេដ្ឋារចនាសម្ព័ន្ធផែងដំណាក់កាលទី២
	និងបរិក្ខារបន្ថែមទៀត
<b>ជំហានទី១ នៃដំណាក់កាលទី២ ពីឆ្នាំ (២០១៦-២០១៧)</b>	
គោលបំណង	ធានាសមត្ថភាពលើកដាក់របស់ក្នុងការទទួលកំណើនកុងតឺន័រឆ្លងកាត់ជារៀងរាល់ឆ្នាំ
លទ្ធផលរំពឹងទុក	បង្កើនសមត្ថភាពលើកដាក់របស់ចំណតផែកុងតឺន័រ LM១៧ ដល់កម្រិត ២៣០.០០០ TEUs ក្នុងមួយឆ្នាំ
ទីតាំងគម្រោង	ភាគខាងកើតចំណតផែកុងតឺន័រ LM១៧
ទំហំនៃគម្រោង	៥ ហិកតា
ភ្នាក់ងារអនុវត្តគម្រោង	កំពង់ផែស្វយ័តភ្នំពេញ (ក.ស.ភ.)
ថវិកាត្រូវចំណាយ	<ul style="list-style-type: none"> <li>- ពង្រីកទីលានកុងតឺន័រ បរិមាត្រផ្ទៃសរុប (១៧.៨៥០ ម៉ែត្រការ៉េ) ដោយចាក់ថ្មមិច៖ ៤៩៩.៨០០ ដុល្លារអាមេរិក</li> <li>- សាងសង់ផ្លូវសម្រាប់រថស្វ័យ RTG ចំនួន ២ ខ្សែ (ប្រវែង ៥៤៤ ម៉ែត្រ)៖ ៤៣៤.៥៦៥ ដុល្លារអាមេរិក</li> <li>- សាងសង់ផ្លូវសម្រាប់រថយន្តកុងតឺន័រ ចំនួន ២ ខ្សែ (ប្រវែង ២៧២ម៉ែត្រ)៖ ៣៤៤.៣៩០ ដុល្លារអាមេរិក</li> <li>- បំពាក់រថស្វ័យ RTG ចំនួន ២ គ្រឿង៖ ២.៩០០.០០០ ដុល្លារអាមេរិក</li> <li>- បំពាក់ដងយោង TCC ចំនួន ១ គ្រឿង៖ ១.៤២៥.០០០ដុល្លារអាមេរិក</li> <li>- សាងសង់ប្រព័ន្ធផ្គត់ផ្គង់ទឹក និងអគ្គិសនី៖ ៧៥៤.០០០ ដុល្លារអាមេរិក</li> <li>- សាងសង់ទំនប់ (៣០០ម x ៣១ ម)៖ ១.៧៤៨.៨៥៨ ដុល្លារអាមេរិក</li> <li>- សាងសង់របង (៧៥០ ម)៖ ៧៩.៨២៨ ដុល្លារអាមេរិក</li> </ul>
ប្រភពហិរញ្ញវត្ថុ	<ul style="list-style-type: none"> <li>- មូលធនទទួលបានពីការបោះផ្សាយលក់មូលបត្រកម្មសិទ្ធិជាសាធារណៈលើកដំបូង</li> <li>- មូលនិធិបម្រុងរបស់ ក.ស.ភ.</li> </ul>
រយៈពេលអនុវត្តគម្រោង	២០១៦-២០១៧
កម្មសិទ្ធិដី	កំពង់ផែស្វយ័តភ្នំពេញ (ក.ស.ភ.)
បញ្ហាសង្គម	ការអនុវត្តគម្រោងដំណាក់កាលទី២នៃចំណតផែកុងតឺន័រ LM១៧ នឹងបង្កើតការងារបន្ថែម តាមរយៈការជ្រើសរើសបុគ្គលិកបន្ថែម
បញ្ហាបរិស្ថាន	គ្មានការបង្ហាញណាមួយដែលបញ្ជាក់ថាអាចមានផលប៉ះពាល់ដល់ផ្នែកបរិស្ថានឡើយ
សកម្មភាពតាមដាន	បង្កើតក្រុមការងារដើម្បីតាមដានការអនុវត្តគម្រោង

ឈ្មោះ	គម្រោងនៃការអភិវឌ្ឍហេដ្ឋារចនាសម្ព័ន្ធដែដំណាក់កាលទី២
ការអនុវត្តក្នុងឆ្នាំ២០១៦ គិតត្រឹមថ្ងៃទី៣០ ខែមិថុនា ឆ្នាំ២០១៦	<ul style="list-style-type: none"> <li>-ក្នុងខែមេសា ក្រុមការងាររបស់ ក.ស.ភ. បានអនុវត្តនីតិវិធីក្នុងការបញ្ជាទិញនូវគ្រឿងចក្ររថស្វ័យ RTG ចំនួន៤ គ្រឿង ពីក្រុមហ៊ុន Cargo Tech industrial ។ គ្រឿងចក្រទាំងនេះនឹងមកដល់កំពង់ផែស្វយ័តភ្នំពេញនៅក្នុងខែតុលាខាងមុខ។</li> <li>-គិតត្រឹមខែមិថុនា ឆ្នាំ២០១៦នេះ ក្រុមការងារដែលស្ថិតក្រោមនាយកដ្ឋានវិស្វកម្មបាននឹងកំពុងធ្វើការសិក្សាលម្អិតលើការឡើងគម្រោងពង្រីកទីលានជំហានទី២ សម្រាប់អនុវត្តនីតិវិធីលទ្ធកម្ម។</li> </ul>

**ខ.គម្រោងបំពាក់កុងតឺន័រនៅចំណតផែកុងតឺន័រ LM១៧**

ឈ្មោះ	គម្រោងបំពាក់កុងតឺន័រនៅចំណតផែកុងតឺន័រ LM១៧
បរិយាយ	ក្រៅពីលើកដាក់ទំនិញជាកុងតឺន័រនៅចំណតផែកុងតឺន័រ LM១៧ ក.ស.ភ. ពុំទាន់មានឧបករណ៍សម្រាប់ផ្ទុក និងផ្ទេរទំនិញរាយទេ។ ដូច្នេះ ក.ស.ភ. មានគម្រោងក្នុងការបំពាក់កុងតឺន័រ ដើម្បីឆ្លើយតបទៅនឹងការកើនឡើងនៃតម្រូវការសេវាកម្មលើកដាក់ទំនិញរាយនៅចំណតផែកុងតឺន័រ LM១៧
គោលបំណង	សម្រួល និងធានាប្រសិទ្ធភាពក្នុងការផ្ទុក និងផ្ទេរទំនិញរាយប្រកបដោយទំនុកចិត្ត
លទ្ធផលរំពឹងទុក	ផ្តល់ឧបករណ៍សមស្របសម្រាប់ផ្ទុក និងផ្ទេរទំនិញរាយ
ទីតាំងគម្រោង	ភាគខាងកើតចំណតផែកុងតឺន័រ LM១៧
ភ្នាក់ងារអនុវត្តគម្រោង	កំពង់ផែស្វយ័តភ្នំពេញ (ក.ស.ភ.)
ថវិកាចំណាយ	១៦០.០០០ ដុល្លារអាមេរិក សម្រាប់កុងតឺន័រ ៤ខ្សែ
ប្រភពហិរញ្ញវត្ថុ	មូលធនទទួលបានពីការបោះផ្សាយលក់មូលបត្រកម្ពុជាសិទ្ធិជាសាធារណៈលើកដំបូង និងមូលនិធិបម្រុង ក.ស.ភ.
រយៈពេលអនុវត្តគម្រោង	២០១៦
កម្មសិទ្ធិដី	កំពង់ផែស្វយ័តភ្នំពេញ (ក.ស.ភ.)
បញ្ហាសង្គម	បង្កើតការងារបន្ថែម
បញ្ហាបរិស្ថាន	មិនមានការបង្ហាញណាមួយថាមានបញ្ហាបរិស្ថាននោះទេ
សកម្មភាពតាមដាន	បង្កើតក្រុមការងារដើម្បីតាមដានការអនុវត្តគម្រោង
ការអនុវត្តក្នុងឆ្នាំ២០១៦គិតត្រឹមថ្ងៃទី៣០ខែមិថុនា ឆ្នាំ២០១៦	ពុំទាន់មានសកម្មភាពនៅឡើយ

**គ.គម្រោងបំពាក់កុងរូយ័រនៅចំណតផែពហុបំណង TSM**

ឈ្មោះ	គម្រោងបំពាក់កុងរូយ័រនៅចំណតផែពហុបំណង TSM
បរិយាយ	មុនការស្ថាបនាចំណតផែកុងតឺន័រ LM១៧ ក្នុងដំណាក់កាលទី១ ចំណតផែពហុបំណង TSM គឺជាផែចម្បងសម្រាប់ការលើកដាក់ទំនិញកុងតឺន័រ និងទំនិញរាយ។ ដោយសារ ការពង្រីកទីលានកុងតឺន័រមានកម្រិតដើម្បីទទួលបានចរាចរណ៍កុងតឺន័រ ដែលកើនឡើងជារៀងរាល់ឆ្នាំ ក.ស.ភ. បានវិនិយោគលើការអភិវឌ្ឍចំណតផែកុងតឺន័រ LM១៧។ នៅខែធ្នូ ឆ្នាំ២០១៤ ចំណតផែពហុបំណង TSM បានប្រើប្រាស់សម្រាប់ទទួលទំនិញរាយ និងអ្នកដំណើរជាចម្បង។ ដូច្នេះហើយ ក.ស.ភ. មានគម្រោងបំពាក់កុងរូយ័រដើម្បីជម្រុញប្រតិបត្តិការ និងបង្កើនប្រសិទ្ធភាពក្នុងការទទួលទំនិញរាយ។
គោលបំណង	សម្រួល និងធានាប្រសិទ្ធភាពក្នុងការផ្ទុក និងផ្ទេរទំនិញរាយប្រកបដោយទំនុកចិត្ត
លទ្ធផលរំពឹងទុក	ផ្តល់ឧបករណ៍សមស្របសម្រាប់ផ្ទុក និងផ្ទេរទំនិញរាយ
ទីតាំងគម្រោង	លើស្ពានផែដែលមានស្រាប់នៅចំណតផែពហុបំណង TSM
អង្គភាពអនុវត្តគម្រោង	កំពង់ផែស្វយ័តភ្នំពេញ (ក.ស.ភ.)
ថវិកាត្រូវចំណាយ	១៦០.០០០ ដុល្លារអាមេរិក សម្រាប់កុងរូយ័រ ៤ខ្សែ
ប្រភពហិរញ្ញវត្ថុ	មូលធនទទួលបានពីការបោះផ្សាយលក់មូលបត្រកម្មសិទ្ធិសាធារណៈលើកដំបូង និងមូលនិធិបម្រុង ក.ស.ភ.
រយៈពេលអនុវត្តគម្រោង	២០១៦
កម្មសិទ្ធិដី	កំពង់ផែស្វយ័តភ្នំពេញ (ក.ស.ភ.)
បញ្ហាសង្គម	បង្កើតការងារបន្ថែម
បញ្ហាបរិស្ថាន	មិនមានការបង្ហាញណាមួយថាមានការប៉ះពាល់ដល់បរិស្ថាននោះទេ
សកម្មភាពតាមដាន	បង្កើតក្រុមការងារមួយដើម្បីតាមដានការអនុវត្តគម្រោង
ការអនុវត្តក្នុងឆ្នាំ ២០១៦ គិតត្រឹម ថ្ងៃទី៣០ ខែមិថុនា ឆ្នាំ២០១៦	ពុំទាន់មានសកម្មភាពនៅឡើយ

## ផ្នែកទី២

# ព័ត៌មានអំពីលទ្ធផលប្រតិបត្តិការរបស់កិច្ច



**១. លទ្ធផលប្រតិបត្តិការចុះកិច្ច ដោយរួមបញ្ចូលព័ត៌មានចុះកិច្ចតាមផ្នែក**

ល.រ	បរិយាយ	ឯកតា	ផែនការ ឆ្នាំ២០១៦	អនុវត្ត ត្រីមាសទី១ ឆ្នាំ២០១៦	អនុវត្ត ត្រីមាសទី២ ឆ្នាំ២០១៦	អនុវត្ត ត្រីមាសទី២ ឆ្នាំ២០១៥	អនុវត្ត ឆមាសទី១ ឆ្នាំ២០១៦	គោលដៅ		
								(%)		
ក	ខ	គ	១	២	៣	៤	៥	៦=៣/២	៧=៣/៤	៨=៥/១
I	<b>បរិមាណទំនិញ និង ប្រេងឥន្ធនៈឆ្លងកាត់</b>	គោន	<u>២.៤៩០.០០០</u>	<u>៥៩៩.៣៣៨</u>	<u>៥៧៨.៤៥៦</u>	<u>៥២៤.៧៣២</u>	<u>១.១៧៧.៧៩៤</u>	-៣%	១០%	-៥៣%
	<b>ក. បរិមាណទំនិញឆ្លងកាត់</b>	-	<u>១.៤០០.០០០</u>	<u>២៧៣.១៨០</u>	<u>៣០៨.៥៥៩</u>	<u>២៧៦.០៦៧</u>	<u>៥៨១.៧៣៨</u>	១៣%	១២%	-៥៨%
	- ទំនិញនាំចូល	-	<u>៨០០.០០០</u>	<u>១៥៨.២២៨</u>	<u>២២៨.៦៩៤</u>	<u>១៩១.៥៩៨</u>	<u>៣៨៦.៩២២</u>			
	- ទំនិញនាំចេញ	-	<u>៦០០.០០០</u>	<u>១១៤.៩៥២</u>	<u>៧៩.៨៦៥</u>	<u>៨៤.៤៦៩</u>	<u>១៩៤.៨១៦</u>			
	<b>ខ. បរិមាណទំនិញលើកដាក់ចល័ត</b>	-	<u>៣៤០.០០០</u>	<u>១១៤.៦៥៦</u>	<u>៨៨.៨៦០</u>	<u>៨២.៨៧៣</u>	<u>២០៣.៥១៦</u>	-២២%	៧%	-៤០%
	- ទំនិញលើកដាក់ក្នុងដែ	-	<u>៦០.០០០</u>	<u>៩.៧៧៩</u>	<u>១៨.២២៤</u>	<u>២.៤៦៩</u>	<u>២៨.០០៣</u>			
	- ទំនិញលើកដាក់ក្រៅដែ	-	<u>២៨០.០០០</u>	<u>១០៤.៨៧៧</u>	<u>៧០.៦៣៦</u>	<u>៨០.៤០៤</u>	<u>១៧៥.៥១៣</u>			
	<b>គ. បរិមាណប្រេងឥន្ធនៈ និងហ្គាសឆ្លងកាត់</b>	-	<u>៧៥០.០០០</u>	<u>២១១.៥០២</u>	<u>១៨១.០៣៧</u>	<u>១៦៥.៧៩២</u>	<u>៣៩២.៥៣៩</u>	-១៤%	៩%	-៤៨%
	<b>បរិមាណកុងតឺនឺរឆ្លងកាត់</b>	TEU	<u>១៦៥.០០០</u>	<u>៣២.២៩៦</u>	<u>៣៣.៧៦៤</u>	<u>៣១.៥០១</u>	<u>៦៦.០៦០</u>	៥%	៧%	-៦០%
	- មានទំនិញ	-	<u>១២០.០០០</u>	<u>២៥.១៨៩</u>	<u>២៧.០៩៧</u>	<u>២៤.៣៣៧</u>	<u>៥២.២៨៦</u>			
	- គ្មានទំនិញ	-	<u>៤៥.០០០</u>	<u>៧.១០៧</u>	<u>៦.៦៦៧</u>	<u>៧.១៦៤</u>	<u>១៣.៧៧៤</u>			
II	<b>បរិមាណទំនិញលើកដាក់</b>	គោន	<u>១.៧៤០.០០០</u>	<u>៣៨៧.៨៣៦</u>	<u>៣៩៧.៤១៩</u>	<u>៣៥៨.៩៤០</u>	<u>៧៨៥.២៥៤</u>	២%	១១%	-៥៥%
	- ប្រគល់ផ្ទាល់	-	<u>៣៤០.០០០</u>	<u>១១៤.៦៥៦</u>	<u>៨៨.៨៦០</u>	<u>៨២.៨៧៣</u>	<u>២០៣.៥១៦</u>			
	- ឆ្លងកាត់ឃ្នាំង - ទីលាន	-	<u>១.៤០០.០០០</u>	<u>២៧៣.១៨០</u>	<u>៣០៨.៥៥៩</u>	<u>២៧៦.០៦៧</u>	<u>៥៨១.៧៣៨</u>			
III	<b>បរិមាណនាវាសរុប</b>	គ្រឿង	<u>១.៥៧០</u>	<u>៤២៣</u>	<u>៤១១</u>	<u>៤០០</u>	<u>៨៣៤</u>	-៣%	៣%	-៤៧%
	- នាវា-សាឡង់បណ្តាប្រទេសផ្សេងៗ	-	<u>៨៧០</u>	<u>២៣៩</u>	<u>២៥៤</u>	<u>២៤៤</u>	<u>៤៩៣</u>			
	- នាវា-សាឡង់កម្ពុជា	-	<u>១២០</u>	<u>២៦</u>	<u>២៥</u>	<u>២៤</u>	<u>៥១</u>			
	- នាវា-សាឡង់ប្រេងឥន្ធនៈ	-	<u>៥៨០</u>	<u>១៥៨</u>	<u>១៣២</u>	<u>១៣២</u>	<u>២៩០</u>			

ល.រ	បរិយាយ	ឯកតា	ផែនការ ឆ្នាំ២០១៦	អនុវត្ត ត្រីមាសទី១ ឆ្នាំ២០១៦	អនុវត្ត ត្រីមាសទី ២ ឆ្នាំ២០១៦	អនុវត្ត ត្រីមាសទី ២ ឆ្នាំ២០១៥	អនុវត្ត ឆមាសទី១ ឆ្នាំ២០១៦	គោលដៅ (%)	ល.រ	បរិយាយ
IV	<b>បរិមាណនាវាអ្នកដំណើរទេសចរក្នុងស្រុក (ចេញ-ចូល)</b>	ជើង	២.៧៥០	៥៧៤	៤៣៧	៥៦២	១.០១១	-២៤%	-២២%	-៦៣%
	- ភ្នំពេញ-សៀមរាប សៀមរាប-ភ្នំពេញ	-	២៥០	៣៤	០	០	៣៤			
	- នាវាទេសចរណ៍ក្នុងក្រុង	-	២.៥០០	៥៤០	៤៣៧	៥៦២	៩៧៧			
V	<b>បរិមាណអ្នកដំណើរ និងទេសចរក្នុងស្រុក (ចេញ-ចូល)</b>	នាក់	២០.១០០	៤.៣៦៩	១.៣០៨	៣.៦១៨	៥.៦៧៧	-៧០%	-១៧%	-៧២%
	- ភ្នំពេញ-សៀមរាប សៀមរាប-ភ្នំពេញ	-	១១.០០០	២.៦១៨	០	១.៧៤០	២.៦១៨			
	- ទេសចរណ៍ក្នុងក្រុង	-	៩.១០០	១.៧៥១	១.៣០៨	១.៨៧៨	៣.០៥៩			
VI	<b>បរិមាណនាវាអ្នកដំណើរបរទេស និង ទេសចរឆ្លងកាត់ (រៀតណាម)</b>	ជើង	២.២៥០	៤៧៧	២៤៦	៣៦១	៧២៣	-៤៨%	-៣២%	-៦៨%
	- ចំនួននាវាភ្នំពេញ-ចូរដុក-ភ្នំពេញ	-	១.៧០០	២៦៩	១៨៨	៣០៣	៤៥៧			
	- ចំនួននាវាទេសចរណ៍	-	៥៥០	២០៨	៥៨	៥៨	២៦៦			
	<b>បរិមាណអ្នកដំណើរបរទេស និងទេសចរ ឆ្លងកាត់ (រៀតណាម)</b>	នាក់	៣៧.០០០	១០.៨៣១	២.៩៣៣	៤.២៨២	១៣.៧៦៤	-៧៣%	-៣២%	-៦៣%
	- ចំនួននាវាភ្នំពេញ-ចូរដុក-ភ្នំពេញ	-	១២.០០០	១.២២៣	៧២៦	១.៧៤០	១.៩៤៩			
	- ចំនួនភ្ញៀវទេសចរណ៍	-	២៥.០០០	៩.៦០៨	២.២០៧	២.៥៤២	១១.៨១៥			

(ប្រភពមកពីរបាយការណ៍នាយកដ្ឋានផែនការ/ទីផ្សារ)

■ បរិមាណទំនិញ-ប្រេងឥន្ធនៈឆ្លងកាត់មាន ៥៧៨.៤៥៦តោន កើនឡើង១០,២៣% ធៀបនឹងការអនុវត្តត្រីមាសទី២ ឆ្នាំ២០១៥ (៥២៤.៧៣២តោន) សម្រេចបាន ៤៧,៣០% ធៀបនឹងផែនការឆ្នាំ២០១៦ (២.៤៩០.០០០តោន)

- នាវាឆ្លងកាត់មាន ៤១១ គ្រឿង កើនឡើង ២,៧៥% ធៀបនឹងការអនុវត្តត្រីមាសទី២ ឆ្នាំ២០១៥ (៤០០គ្រឿង) សម្រេចបាន ៥៣,១២% ធៀបនឹងផែនការឆ្នាំ២០១៦ (១.៥៧០គ្រឿង)
- នាវាអ្នកដំណើរ និងទេសចរណ៍អន្តរជាតិមាន ២៤៦គ្រឿង ថយចុះ ៤៦,៧៤% ធៀបនឹងការអនុវត្តត្រីមាសទី២ ឆ្នាំ២០១៥ (៣៦១គ្រឿង) សម្រេចបាន ៣២,១៣% ធៀបនឹងផែនការឆ្នាំ២០១៦ (២.២៥០គ្រឿង)
- បរិមាណកុងតឺន័រមាន ៣៣.៧៦៤TEUs កើនឡើង ៧,១៨% ធៀបនឹងការអនុវត្តត្រីមាសទី២ ឆ្នាំ២០១៥ (៣១.៥០១TEUs) សម្រេចបាន ៤០,០៣% ធៀបនឹងផែនការឆ្នាំ២០១៦ (១៦៥.០០០ TEUs)

**ក្រាហ្វិក ស្តីពីការប្រៀបធៀបការអនុវត្តក្នុងត្រីមាសទី២ និងផែនការឆ្នាំ២០១៦**

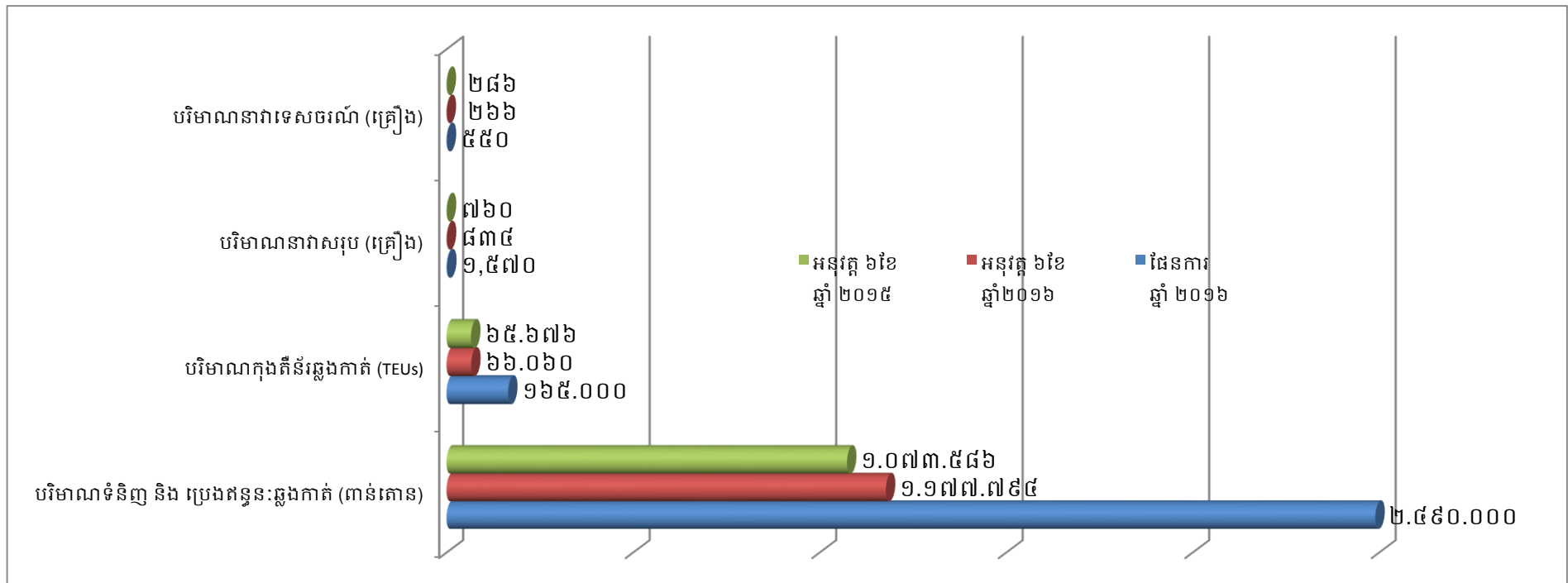

**ការងារផលប៉ះពាល់សង្គម**

- សម្រាប់ត្រីមាសទី២ ឆ្នាំ២០១៦ នេះ ការងារគ្រប់គ្រងលើដំណើរការបូមស្តារ ដើម្បីយកខ្សាច់ ផ្គត់ផ្គង់តម្រូវការប្រើប្រាស់ក្នុងស្រុក ដែលបូមចេញពីទីតាំងប្រឡាយស្មៅតាងក និងទីតាំង ប្រឡាយខ្សុំកោះកែវ មានបរិមាណសរុបចំនួន១.៨៣២.០៩៦ម៉ែត្រត្រីគុណ ក្នុងនោះមានខ្សាច់ សំណង់ចំនួន១៩៤.៤៣៩ម៉ែត្រត្រីគុណ និងល្បាយខ្សាច់ចំនួន១.៦៣៧.៦៥៧ម៉ែត្រត្រីគុណ។

**ការងារសាងសង់ហេដ្ឋារចនាសម្ព័ន្ធ និងការទិញចលនទ្រព្យនិងអចលនទ្រព្យដែលត្រូវបញ្ចូល ក្នុងបញ្ជីសារពើភ័ណ្ណរបស់ ក.ស.ភ.**

- បានបញ្ចប់ការងារសាងសង់ផ្លូវ RTG និងផ្លូវរថយន្តចំនួន ១ខ្សែ ប្រវែង ២៧៧ម៉ែត្រ នៅលើប្លង់ A នៅចំណតផែកុងតឺន័រ LM១៧
- បានបញ្ចប់ការងារសាងសង់បន្ទប់ទឹកទំហំ៤ម៉ែត្រ គុណនឹង ៦ម៉ែត្រ ចំនួន២បន្ទប់ នៅទីលាន ជួសជុលកុងតឺន័រ នៃចំណតផែកុងតឺន័រ LM១៧
- បានបញ្ចប់ការងារសាងសង់ដំបូលនៅអាគារដែលបានជួលឲ្យក្រុមហ៊ុន Sovereign (អតីត សំណង់ស៊ីដ្រូអែន)
- បានទិញដីទំហំ ៤.៦៩៩ម៉ែត្រក្រឡា នៅជាប់ក្រុមហ៊ុន MSL នៃចំណតផែកុងតឺន័រ LM១៧
- បានទិញប៉ងតុងទំហំ ៣០ម៉ែត្រ គុណនឹង ១២ម៉ែត្រ កំពស់ ២,៥ម៉ែត្រ ចំនួន ១គ្រឿង ដើម្បី ត្រៀមបង្កើតចំណតផែបណ្តែតបន្ថែមនៅចំណតផែ TS១
- បានទិញម៉ាស៊ីន កូពីចំនួន ១គ្រឿង ម៉ាស៊ីនត្រជាក់បញ្ជូរចំនួន ២គ្រឿង សម្រាប់ប្រើប្រាស់ នៅចំណតផែកុងតឺន័រ LM១៧ និង គោបង្ហូរទំនិញរាយចំនួន ២គ្រឿង និងទូកស្នាច់ចំនួន ១ គ្រឿង សម្រាប់ប្រើប្រាស់នៅចំណតផែ ពហុបំណង TS៣។

**២. ការប្រែប្រួលសំខាន់ៗ ពាក់ព័ន្ធនឹងប្រតិបត្តិការធុរកិច្ច**

ក្នុងត្រីមាសទី២ ឆ្នាំ២០១៦ ក.ស.ភ ពុំមានការប្រែប្រួលសំខាន់ៗពាក់ព័ន្ធនឹងប្រតិបត្តិការ ធុរកិច្ចនោះទេ។

**៣. ចំណូលសម្ព័ន្ធបំណុល**

បរិយាយ	ថ្ងៃទី៣០ ខែមិថុនា ឆ្នាំ២០១៦	ប្រៀបធៀប នឹងប្រាក់ ចំណូល	ថ្ងៃទី៣០ ខែ មិថុ នា ឆ្នាំ២០១៥	ប្រៀបធៀប នឹងប្រាក់ ចំណូល
	ពាន់រៀល		ពាន់រៀល	
សេវាលើកដាក់ទំនិញក្រោម ដងយោង(Stevedoring)	៦.១៥២.៦៨១	៤២,១២%	៥.៣៨៤.៦១០	៣៨,៧៤%
ចំណូលលើកដាក់លើទី លាន(LOLO)	៤.៧៣៩.៣៨០	៣២,៥៤%	៤.៥៤៨.៣៨៨	៣២,៧៣%
ចំណូលពីកិច្ចការផែ	២.៣១៩.៩៨៧	១៥,៨៨%	១.៩៤៤.៤៨៣	១៣,៩៩%
ចំណូលពីថ្លៃឃ្នូលគ្រប់គ្រង អាជីវកម្មខ្សាច់	៤៣៩.៦៣៨	៣,០១%	៦១៤.៥៩៤	៤,៤៣%

ការវាស់ស្ទង់	គ្មាន	០,០០%	៥៤៥.២៥៥	៣,៩៣%
ចំណូលពីច្រកទ្វារ	៥០២.៦៩១	៣,៤៤%	៤៥៥.៤២២	៣,២៨%
ចំណូលពីផ្លែឈូលស្តុក ទំនិញ/កុងតឺន័រ	៤៤៩.៤៣៩	៣,០៨%	៤០០.៤០២	២,៨៨%
ផ្សេងៗ	២.០៩៧	០,០១%	៣.៥០៤	០,០៣%
<b>ចំណូល</b>	<b>១៤.៦០៥.៩១៣</b>	<b>១០០,០០%</b>	<b>១៣.៨៩៦.៦៥៨</b>	<b>១០០,០០%</b>

ផ្នែកទី៣  
អភិបាលកិច្ចសាលាវិវត្តកម្ម



# ១- ភាគហ៊ុនិក

## ក- ការការពារសិទ្ធិរបស់ភាគហ៊ុនិក

សិទ្ធិរបស់ភាគហ៊ុនិក ត្រូវបានធានាដោយមហាសន្និបាតភាគហ៊ុនិក ដោយក្រុមប្រឹក្សាភិបាល និងដោយអគ្គនាយកដែលមានកំណត់នៅក្នុងលក្ខន្តិកៈរបស់ ក.ស.ភ. ដូចខាងក្រោម៖

- ភាគហ៊ុនិកប្រភេទ “ក” និងប្រភេទ “ខ” មានសិទ្ធិបោះឆ្នោតពេញលេញ ដោយ ១ភាគហ៊ុន ស្មើនឹង ១សម្លេង ក្នុងមហាសន្និបាតភាគហ៊ុនិករបស់ ក.ស.ភ. ទៅលើបញ្ហាដែលបានលើកឡើងក្នុង ការប្រជុំ ដែលក្នុងនោះមានដូចជា លទ្ធផលសកម្មភាពការងារប្រចាំឆ្នាំ គម្រោងផែនការវិនិយោគប្រចាំឆ្នាំ ការបោះឆ្នោតជ្រើសរើសអភិបាលឯករាជ្យ និងអភិបាលមិនប្រតិបត្តិ ព្រមទាំងទៅលើបញ្ហាដែលពាក់ព័ន្ធផលប៉ះពាល់ដល់ប្រយោជន៍របស់ភាគហ៊ុនិក ដូចជាការកាត់បន្ថយការតម្លើង ឬការកែប្រែផ្សេងទៀតទៅលើដើមទុនរបស់ ក.ស.ភ. ឬការផ្លាស់ប្តូរសិទ្ធិដែលពាក់ព័ន្ធនឹងប្រភេទមូលបត្រដែលមានក្នុងដើមទុនរបស់ក្រុមហ៊ុន ឬការទិញមកវិញ ការទទួលយកដោយ ក.ស.ភ. នូវមូលបត្រណាមួយ ឬមូលបត្រដទៃទៀតរបស់ ក.ស.ភ. ការរំលាយបញ្ចូលគ្នារវាង ក.ស.ភ. និងក្រុមហ៊ុនដទៃទៀត ការរំលាយ ឬការជម្រះបញ្ជី ក.ស.ភ. ការធ្វើវិសោធនកម្ម លក្ខន្តិកៈ។ ដោយទុំបែក ភាគហ៊ុនិកប្រភេទ “គ” មិនមានសិទ្ធិបោះឆ្នោតនោះទេ លើកលែងតែពាក់ព័ន្ធនឹងបញ្ហាមួយចំនួនដូចជា ការរំលាយបញ្ចូលគ្នារវាង ក.ស.ភ. និង ក្រុមហ៊ុនដទៃទៀត ការរំលាយ ឬការជម្រះបញ្ជី ក.ស.ភ. ការធ្វើវិសោធនកម្មលក្ខន្តិកៈ។
- ភាគហ៊ុនិកប្រភេទ “ក” និងប្រភេទ “ខ” មានសិទ្ធិទទួលបានភាគលាភដែលប្រកាសដោយក្រុមប្រឹក្សា- ភិបាលរបស់ ក.ស.ភ.។ លើសពីនេះទៀត ភាគហ៊ុនិកប្រភេទ “ក” ត្រូវបានធានានូវទិន្នផល ភាគលាភប្រចាំឆ្នាំអប្បបរមាក្នុងអត្រា ៥% ក្នុងរយៈពេល ៥ឆ្នាំ។ រីឯ ភាគហ៊ុនិកប្រភេទ “គ” មិនមានសិទ្ធិទទួលបានភាគលាភនោះទេ។
- ភាគហ៊ុនិករបស់ ក.ស.ភ. មានសិទ្ធិទទួលបាននូវព័ត៌មានដែលទាក់ទងនឹង ក.ស.ភ. តាមរយៈការផ្តល់ព័ត៌មានទាន់ពេល ព័ត៌មានដែលផ្សព្វផ្សាយនៅលើគេហទំព័ររបស់ ក.ស.ភ. របាយការណ៍សមាជិក រួមមានរបាយការណ៍ប្រចាំត្រីមាស និងរបាយការណ៍ប្រចាំឆ្នាំ ព្រមទាំងព័ត៌មានដទៃទៀត តាមការស្នើសុំរបស់ភាគហ៊ុនិក។
- ភាគហ៊ុនិករបស់ ក.ស.ភ. មានសិទ្ធិបុព្វក្រ័យក្នុងការដាវបានមុននូវភាគហ៊ុនថ្មីដែលក្នុងប្រភេទតែមួយជាមួយនឹងភាគហ៊ុនដែលខ្លួនកំពុងកាន់កាប់ ដែលបោះចេញដោយ ក.ស.ភ. ស្របតាមសមាមាត្រនៃការកាន់កាប់ភាគហ៊ុនរបស់ខ្លួន។
- ភាគហ៊ុនិកប្រភេទ “ក” និងប្រភេទ “ខ” មានសិទ្ធិទទួលបានទ្រព្យសម្បត្តិដែលនៅសល់ បន្ទាប់ពីមានការជម្រះបញ្ជី ការរំលាយ ឬការបញ្ចប់របស់ ក.ស.ភ. បន្ទាប់ពីភាគហ៊ុនិកប្រភេទ “គ” ដែលមានសិទ្ធិបុរិមាក្នុងការទទួលបានទ្រព្យសម្បត្តិដែលនៅសល់នេះ។
- ភាគហ៊ុនិកប្រភេទ “ខ” មានសិទ្ធិធ្វើបរិវត្តន៍ភាគហ៊ុនទាំងអស់របស់ខ្លួនទៅជាភាគហ៊ុនប្រភេទ “ក” ដោយ ១ ភាគហ៊ុនប្រភេទ “ខ” ទៅជាភាគហ៊ុនប្រភេទ “ក” លុះត្រាតែមានលក្ខខណ្ឌ៖
  - បន្ទាប់ពីរយៈពេល ៥ឆ្នាំ ចាប់ពីពេល ក.ស.ភ. បានចុះបញ្ជីលក់លើទីផ្សារមូលបត្រកម្ពុជា
  - ភាគលាភអប្បបរមាដែលធានាជូនភាគហ៊ុនិកប្រភេទ “ក” ត្រូវបានបែងចែករួចរាល់
  - សិទ្ធិបរិវត្តន៍ ត្រូវអនុវត្តចំពោះភាគហ៊ុនប្រភេទ “ខ” ទាំងអស់ដោយក្នុងនោះមានភាគហ៊ុនប្រភេទ “ខ” ដែលបោះផ្សាយ និងដែលត្រូវបានអនុញ្ញាតឱ្យបោះផ្សាយ។

**ខ- ការបែងចែកប្រភេទភាគហ៊ុនិក (គិតត្រឹមថ្ងៃទី ៣០ ខែមិថុនា ឆ្នាំ២០១៦)**

បរិយាយ	សញ្ញាតិ	ប្រភេទភាគហ៊ុនិក	ចំនួនភាគហ៊ុនិក	ចំនួនមូលបត្រ	ភាគរយ
តិចជាង ៥%	សញ្ញាតិខ្មែរ	រូបវន្តបុគ្គល	២១០	៩៦៧.៣៩៤	៤,៦៨%
		នីតិបុគ្គល	៤	៧៣២.២៩១	៣,៥៤%
	មិនមានសញ្ញាតិខ្មែរ	រូបវន្តបុគ្គល	៣៩	១.០២១.០៤៥	៤,៩៥%
		នីតិបុគ្គល	៣	២២១.៤១៨	១,០៧%
ចាប់ពី ៥% ដល់តិចជាង ៣០%	សញ្ញាតិខ្មែរ	រូបវន្តបុគ្គល	គ្មាន	គ្មាន	គ្មាន
		នីតិបុគ្គល	គ្មាន	គ្មាន	គ្មាន
	មិនមានសញ្ញាតិខ្មែរ	រូបវន្តបុគ្គល	គ្មាន	គ្មាន	គ្មាន
		នីតិបុគ្គល	១	១.១៩៥.៧២៦	៥,៧៨%
ចាប់ពី ៣០% ឡើងទៅ	សញ្ញាតិខ្មែរ	រូបវន្តបុគ្គល	គ្មាន	គ្មាន	គ្មាន
		នីតិបុគ្គល	១	១៦.៥៤៧.៤៩២	៨០%
	មិនមានសញ្ញាតិខ្មែរ	រូបវន្តបុគ្គល	គ្មាន	គ្មាន	គ្មាន
		នីតិបុគ្គល	គ្មាន	គ្មាន	គ្មាន

**គ- អភិបាល បុគ្គលិកជាន់ខ្ពស់ និងនិយោជិតដែលកាន់កាប់មូលបត្រកម្មសិទ្ធិរបស់ ក.ស.ភ.**

ភាគហ៊ុនិក	ចំនួនភាគហ៊ុនិក	ចំនួនមូលបត្រ	ភាគរយ*
អភិបាល	៥	១២៨.៨៦៣	០,៦២%
បុគ្គលិកជាន់ខ្ពស់	១៤	១១៤.១៤៩	០,៥៥%
និយោជិត	១០៤	២៣៦.៧៥០	១,១៤%
<b>សរុប</b>	<b>១២៣</b>	<b>៤៧៩.៧៦២</b>	<b>២,៣១%</b>

\*ទិន្នន័យភាគរយត្រូវបានយកចំនួនមូលបត្រប្រៀបធៀបនឹងចំនួនមូលបត្រមានសិទ្ធិបោះឆ្នោតសរុប (២០.៦៨៤.៣៦៥)។

**ឃ-ការផ្លាស់ប្តូរភាគហ៊ុនិកកាន់កាប់ភាគហ៊ុនមានសិទ្ធិបោះឆ្នោតចំនួនច្រើន និងភាគហ៊ុនិកកាន់កាប់ភាគហ៊ុនមានសិទ្ធិបោះឆ្នោតចំនួនច្រើនលើសលប់**

គិតត្រឹមថ្ងៃទី៣០ ខែមិថុនា ឆ្នាំ២០១៦ ពុំមានការផ្លាស់ប្តូរភាគហ៊ុនិកកាន់កាប់ភាគហ៊ុនមានសិទ្ធិបោះឆ្នោតចំនួនច្រើន និងភាគហ៊ុនិកកាន់កាប់ភាគហ៊ុនមានសិទ្ធិបោះឆ្នោតចំនួនច្រើនលើសលប់ទេ។

**ង- អត្តសញ្ញាណភាគហ៊ុនិកដែលកាន់កាប់ភាគហ៊ុនចាប់ពី ៥ភាគរយឡើងទៅ ស្ថិតក្នុងស្ថានភាពអសាធារណៈ**

គិតត្រឹមថ្ងៃទី៣០ ខែមិថុនា ឆ្នាំ២០១៦ ពុំមានភាគហ៊ុនិកដែលកាន់កាប់ភាគហ៊ុនចាប់ពី ៥ភាគរយឡើងទៅ ស្ថិតក្នុងស្ថានភាពអសាធារណៈនោះទេ។

**ច- កិច្ចប្រជុំមហាសន្និបាតភាគហ៊ុនិក**

ក.ស.ភ បានរៀបចំមហាសន្និបាតភាគហ៊ុនិកលើកទី១ នាថ្ងៃទី៦ ខែមិថុនា ឆ្នាំ២០១៦ នៅចំណតផែកុងតឺន័រ LM១៧ ដែលមានរបៀបវារៈសំខាន់ៗចំនួន ២៖

- របៀបវារៈទី១៖ របាយការណ៍ស្តីពីលទ្ធផលការងារអាជីវកម្ម និងហិរញ្ញវត្ថុ និងទិសដៅការងារ

ឆ្នាំ២០១៦៖

❖ លទ្ធផលអាជីវកម្ម ឆ្នាំ២០១៥

- ស្ថិតិកុងតឺន័រឆ្លងកាត់មានចំនួន ១៤៤.៨១៣ TEUs
- ស្ថិតិនាវាដឹកទំនិញឆ្លងកាត់មានចំនួន ១.៥៩៦ គ្រឿង
- ស្ថិតិនាវាទេសចរណ៍អន្តរជាតិឆ្លងកាត់មានចំនួន ៦០៤ គ្រឿង
- និងបរិមាណខ្យាច់ដែលបូមបានចេញពីទីតាំងអាជ្ញាបណ្ណទាំងពីរកន្លែងរបស់ ក.ស.ភ. មានចំនួន ៨.៤១០.២០០ម៉ែត្រត្រីគុណ។

❖ លទ្ធផលហិរញ្ញវត្ថុ ឆ្នាំ២០១៥

- ចំណូលចំនួន ៦១.៤៥៨.១៨៦ពាន់រៀល ក្នុងនោះរួមមាន ចំណូលលើកដាក់ក្រោមដងយោង (Stevedoring) ចំណូលលើកដាក់លើទីលាន (LOLO) ចំណូលពីកិច្ចការផែ ចំណូលពីការគ្រប់គ្រងអាជីវកម្មខ្យាច់ ចំណូលពីច្រកទ្វារ ចំណូលស្តុកទំនិញ/កុងតឺន័រ ចំណូលពីការវាស់ស្ទង់ ចំណូលពីការដឹកជញ្ជូន និងចំណូលផ្សេងៗទៀត
- ចំណូលផ្សេងៗចំនួន ១.៤៦២.៧៥៧ពាន់រៀល ដែលបានមកពីការជួលអចលនទ្រព្យ
- ចំណាយលើថ្លៃដើមនៃការលក់ និងសេវាកម្មចំនួន ២១.៨៧៧.៦៥៥ពាន់រៀល ចំណាយ រដ្ឋបាលមានចំនួន ១៨.៦០០.៩១៦ពាន់រៀល ចំណាយហិរញ្ញប្បទានចំនួន ៤.៧០៦.២៩៥ពាន់រៀល និងចំណាយសម្រាប់បង់ពន្ធលើប្រាក់ចំណេញចំនួន ៤.៨១២.១៨៤ពាន់រៀល
- ប្រាក់ចំណេញសុទ្ធឆ្នាំ២០១៥ មានចំនួន ១២.៩២៣.៨៩៣ពាន់រៀល។

❖ ទិសដៅការងារឆ្នាំ២០១៦

➢ ផែនការអាជីវកម្មឆ្នាំ២០១៦

ក.ស.ភ. បានលើកគម្រោងផែនការអាជីវកម្ម ឆ្នាំ២០១៦ ធៀបនឹងការអនុវត្តឆ្នាំ២០១៥ មានដូចខាងក្រោម ៖

- បរិមាណកុងតឺន័រមានចំនួន ១៦៥.០០០TEUs កើនឡើងចំនួន ១៤%
- បរិមាណទំនិញរាយមានចំនួន ៣៤០.០០០តោន កើនឡើងចំនួន ១៤%
- បរិមាណប្រេងឥន្ធនៈមានចំនួន ៧៥០.០០០តោន កើនឡើងចំនួន ១៣%
- បរិមាណភ្ញៀវទេសចរក្នុងស្រុកមានចំនួន ២០.១០០នាក់ ថយចុះចំនួន ៩,៤%
- បរិមាណភ្ញៀវទេសចរបរទេសមានចំនួន ៣៧.០០០នាក់ កើនឡើងចំនួន ៧%
- បរិមាណសាឡង់មានចំនួន ១.៥៧០ គ្រឿង ថយចុះចំនួន ១,៦%
- ចំនួននាវាទេសចរណ៍មានចំនួន ២.២៥០ គ្រឿង ថយចុះចំនួន ៥,៧%
- ផែនការយុទ្ធសាស្ត្រទីផ្សារអាជីវកម្មសម្រាប់ ឆ្នាំ២០១៦ នឹងផ្តល់សេវាកម្មជូនអតិថិជនប្រកបដោយគុណភាព សុវត្ថិភាព ផលិតភាព ប្រសិទ្ធភាព និងភាពងាយស្រួល និង សេវាកម្មច្រើនប្រភេទផ្សេងៗទៀត ក្នុងតម្លៃមួយដែលមានលក្ខណៈប្រកួតប្រជែង និងការទូទាត់ថ្លៃសេវាកម្មដែលមានលក្ខណៈងាយស្រួល និងបត់បែន។ លើសពីនេះទៀត ក.ស.ភ. នឹងធ្វើការផ្សព្វផ្សាយពីសេវាកម្មរបស់ខ្លួន តាមរយៈផ្សារមូលបត្រកម្ពុជា ឧបករណ៍ផ្សព្វផ្សាយពាណិជ្ជកម្ម (គេហទំព័រ, កាសែត, ទូរទស្សន៍...) និងតាមរយៈការចុះជួបអតិថិជនផ្ទាល់។ ក.ស.ភ. ក៏គ្រោងនឹងបង្កើតចំណាត់ថែរណបត្តិច្បាញ តាមដងទន្លេមេគង្គ និងទន្លេសាប ដែលមានទីតាំងនៅជិតទីប្រជុំជន រោងចក្រ និងតំបន់ឧស្សាហកម្ម ព្រមទាំងផ្សារភ្ជាប់ផ្លូវ ដឹកជញ្ជូននៃចំណាត់ថែនីមួយៗ ទៅនឹងផ្លូវគោក ផ្លូវទឹក និងផ្លូវរថភ្លើង។

➤ **ផែនការវិនិយោគ ឆ្នាំ២០១៦**

- ក.ស.ភ. មានគម្រោងអភិវឌ្ឍហេដ្ឋារចនាសម្ព័ន្ធផែ ដំណាក់កាលទី២ នៅភាគខាងកើតនៃចំណតផែកុងតឺន័រ LM១៧ លើផ្ទៃដីទំហំ ៥ហិកតា ដែលនឹងចំណាយថវិកាសរុបប្រមាណ ៨.១៨៦.៤៤១ដុល្លារអាមេរិក
- និងការបំពាក់កុងតឺន័រចំនួន ៤ខ្សែ នៅចំណតផែកុងតឺន័រ LM១៧ ចំណតផែ TSM ចំណតផែ BM២ និងភណ្ឌការគយមានដែនកំណត់ MSL ដែលនឹងត្រូវចំណាយថវិកាសរុបប្រមាណ ៦៤០.០០០ដុល្លារអាមេរិក
- ផែនការវិនិយោគទាំងនេះ នឹងប្រើប្រាស់មូលធនបានមកពីការបោះផ្សាយលក់មូលបត្រកម្ពុសិទ្ធិ និងមូលនិធិបម្រុងរបស់ ក.ស.ភ. ។

➤ **កំណត់ទិសដៅការងារសម្រាប់ ឆ្នាំ២០១៦**

- ពង្រឹងការអភិវឌ្ឍធនធានមនុស្ស
- ជម្រុញការបង្កើតមជ្ឈមណ្ឌលភ័ស្តុភារកម្ម និងឃ្នាំងទំនើប
- ជម្រុញការបង្កើតតំបន់គាំទ្រកំពង់ផែ
- សម្រួល និងធានាប្រសិទ្ធភាពក្នុងការផ្ទុក និងផ្ទេរទំនិញរាយ
- បង្កើនសមត្ថភាពលើកដាក់ទំនិញចាក់ធារ និងផលិតផលកសិកម្ម
- ពង្រឹងសមត្ថភាពលើកដាក់ ដោយបំពាក់គ្រឿងចក្រលើកដាក់ទំនើបៗ
- ជម្រុញការបង្កើតសេវាកម្មដឹកជញ្ជូនទៅកាន់ផែមេ ក្រៅពីផែកាយម៉េប នៅប្រទេសវៀតណាម
- បន្តរក្សាការងារបូមស្តារ និងថែទាំផ្លូវនាវាចរណ៍។

❖ **ការបញ្ជាក់ឡើងវិញពីការបែងចែកភាគលាភ ឆ្នាំ២០១៥ និងភាគលាភអប្បបរមា**

- ក្រុមប្រឹក្សាភិបាលរបស់ ក.ស.ភ. បានសម្រេចធ្វើការបែងចែកភាគលាភសម្រាប់ ឆ្នាំ២០១៥ ដូចខាងក្រោម៖
  - ប្រភេទភាគលាភដែលត្រូវបែងចែក៖ ជាសាច់ប្រាក់
  - រយៈពេលបែងចែកភាគលាភ៖ ឆ្នាំ២០១៥
  - ភាគលាភសរុបដែលត្រូវបែងចែក៖ ១០៥.៩០០.៧៧៥រៀល (ភាគលាភអប្បបរមាចំនួន ៥% ចែកនឹង ១០)
  - ភាគលាភក្នុងមួយឯកតាមូលបត្រកម្ពុសិទ្ធិ៖ ២៥,៦០ រៀល
  - ពេលវេលាទូទាត់៖ ក្នុងអំឡុងខែមីនា ឬមេសា ឆ្នាំ២០១៧
- មូលហេតុដែលនាំឱ្យ ក.ស.ភ. សម្រេចបង្ការការបែងចែកភាគលាភ ឆ្នាំ២០១៥ ដោយហេតុថា ក.ស.ភ. ទើបនឹងចុះបញ្ជីលក់មូលបត្រកម្ពុសិទ្ធិជាផ្លូវការនៅដំណាច់ឆ្នាំ២០១៥ (ថ្ងៃទី៩ ខែធ្នូ ឆ្នាំ២០១៥) និងត្រូវការប្រាក់ចំណេញរក្សាទុកសម្រាប់អនុវត្តផែនការអភិវឌ្ឍ ឆ្នាំ២០១៦។

ដោយឡែក ក.ស.ភ. នៅតែធានាផ្តល់ភាគលាភអប្បបរមាចំនួន ៥% ដល់ភាគហ៊ុនិកកាន់កាប់មូលបត្រកម្ពុសិទ្ធិមានសិទ្ធិបោះឆ្នោតប្រភេទ "ក" សម្រាប់រយៈពេល ៥ឆ្នាំ ដោយគិតចាប់ពី ឆ្នាំ២០១៦ ដល់ ឆ្នាំ ២០២០។

- **របៀបវារៈទី២៖** ការរៀបចំបោះឆ្នោតជ្រើសតាំងអភិបាលឯករាជ្យ ១ រូប និងអភិបាលមិនប្រតិបត្តិ

តំណាងភាគហ៊ុនិកកងកជន ១រូប សម្រាប់ក្រុមប្រឹក្សាភិបាល ក.ស.ភ. អាណត្តិទី៦៖

ការបោះឆ្នោតជ្រើសតាំងអភិបាលក្រុម និងអភិបាលមិនប្រតិបត្តិតំណាងភាគហ៊ុនិកកងកជន បានប្រព្រឹត្តទៅដោយមានការចូលរួមពីភាគហ៊ុនិកចំនួន ១២១រូប ដែលកាន់កាប់ភាគហ៊ុនស្មើនឹង ៩៤,៣០% នៃចំនួនភាគហ៊ុនសរុប។ តាមរយៈការបោះឆ្នោតនេះ លទ្ធផលមានដូចខាងក្រោម៖

- លោក **ហ្គី អេនវ៉ានិច** ទទួលបានចំនួន ១៧.៣៩៥.០១៣សម្លេង ស្មើនឹង ៨៩,៤៩% នៃចំនួន ភាគហ៊ុនបោះឆ្នោតសរុប បានជាប់ឆ្នោតជាអភិបាលក្រុម។
- លោក **ឌិត សុបល** ទទួលបានចំនួន ២.៣៧៦.៧៩១សម្លេង ស្មើនឹង ៨២,២៨% នៃចំនួន ភាគ ហ៊ុនបោះឆ្នោតសរុប បានជាប់ឆ្នោតជាអភិបាលមិនប្រតិបត្តិតំណាងភាគហ៊ុនិកកងកជន។

**ឆ- គោលនយោបាយភាគលាភ**

**ឆ-១- គោលនយោបាយភាគលាភរបស់ ក.ស.ភ.**

ដើម្បីលើកទឹកចិត្តដល់វិនិយោគិនដែលទិញភាគហ៊ុនប្រភេទ "ក" របស់ ក.ស.ភ. ក្រុមប្រឹក្សាភិបាល បានអនុម័តគោលនយោបាយភាគលាភពិសេស ដែលធានានូវទិន្នផលភាគលាភអប្បបរមាប្រចាំឆ្នាំស្មើ នឹងចំនួន ៥% នៃទំហំវិនិយោគដោយគិតតាមថ្លៃមូលបត្រនៃ IPO សម្រាប់រយៈពេល ៥ឆ្នាំបន្ទាប់ពីការចុះ បញ្ជីលក់លើទីផ្សារមូលបត្រកម្ពុជា។ ការធានាទិន្នផលភាគលាភអប្បបរមាស្មើនឹងចំនួន ៥% នេះគឺនឹងផ្តល់ជូនចំពោះមូលបត្រកម្មសិទ្ធិដែលមានសិទ្ធិបោះឆ្នោតប្រភេទ "ក" តែប៉ុណ្ណោះ។ រាជរដ្ឋាភិបាល ដែល ជាភាគហ៊ុនិកកាន់កាប់មូលបត្រកម្មសិទ្ធិមានសិទ្ធិបោះឆ្នោតប្រភេទ "ខ" និងមូលបត្រកម្មសិទ្ធិ គ្មានសិទ្ធិ បោះឆ្នោតប្រភេទ "គ" មិនទទួលបានការធានាភាគលាភនេះទេ។

ក្នុងករណីដែលភាគលាភជាសាច់ប្រាក់ដែលបានប្រកាសមានទំហំតិចជាងភាគលាភអប្បបរមា ដែលបានធានា ក.ស.ភ. ត្រូវបែងចែកភាគលាភជាភាគហ៊ុនប្រភេទ "ក" ថ្មី ជូនម្ចាស់ភាគហ៊ុនប្រភេទ "ក" ដោយគណនាចំនួនភាគហ៊ុនដែលត្រូវផ្តល់ ស្មើនឹងទំហំភាគលាភអប្បបរមាដែលនៅសល់ ចែកនឹង ថ្លៃ បិទផ្សារនៅថ្ងៃដេញដូរ ១ថ្ងៃមុនថ្ងៃ អិចឌីវីឌិនដ៍ (Ex-Dividend Date)។ បើភាគលាភអប្បបរមាដែលធានា ចំពោះម្ចាស់ភាគហ៊ុនប្រភេទ "ក" មិនត្រូវបានបង់ពេញនៅក្នុងឆ្នាំសារពើពន្ធ ដោយសារទំហំ ភាគលាភ សរុបប្រចាំឆ្នាំអាចធ្វើការបែងចែកត្រឹមតែស្មើនឹងទំហំប្រាក់ចំណេញ ដែលមានសម្រាប់ការបែងចែកភាគលាភ នោះភាគលាភដែលមិនបានបង់នឹងត្រូវបង្ហូរទៅឆ្នាំសារពើពន្ធបន្តបន្ទាប់ទៀត។ មានន័យថា ភាគលាភ អប្បបរមាដែលត្រូវបានធានាសម្រាប់ឆ្នាំបន្តបន្ទាប់នឹងត្រូវកើនឡើង ដោយចំនួននៃភាគលាភដែលមិន ទាន់បានបង់នៅឆ្នាំមុន។

ទំហំប្រាក់ចំណេញដែលមានសម្រាប់ការបែងចែកភាគលាភ គឺជាទំហំទឹកប្រាក់នៅសល់បន្ទាប់ ពីធ្វើការលៃបម្រុងទុកដែលត្រូវបានកំណត់ដោយលក្ខន្តិកៈស្តីពីការបែងចែកប្រាក់ចំណេញ។

ក្រោយពីបានអនុម័តលើគណនីប្រចាំឆ្នាំ បើពិនិត្យឃើញថាមានប្រាក់ចំណេញ ក្រុមប្រឹក្សាភិបាល នៃ ក.ស.ភ. អាចសម្រេចផ្ទេរទឹកប្រាក់ទាំងនោះដើម្បី៖

- កាត់ទូទាត់នូវការខាតបង់ឆ្នាំសារពើពន្ធមុន
- ក្រោយពីបានទូទាត់នូវការខាតបង់ឆ្នាំសារពើពន្ធមុនហើយ បើនៅមានប្រាក់ចំណេញ នោះ ក្រុមប្រឹក្សាភិបាលអាចប្រើប្រាស់ប្រាក់ចំណេញនេះសម្រាប់៖
  - > ថ្លែងសរសើរដល់ថ្នាក់ដឹកនាំ និងវិនិយោគិនតាមលក្ខខណ្ឌ៖
    - បើប្រាក់ចំណេញនៅសល់មានចំនួនពី ៥% ទៅ ១០%នៃចំណាយសរុបរបស់ ក.ស.ភ. ក្នុងឆ្នាំនោះ ត្រូវថ្លែងសរសើរស្មើនឹង ១ខែនៃប្រាក់បៀវត្សសរុបជាមធ្យមប្រចាំឆ្នាំ

- បើប្រាក់ចំណេញនៅសល់មានចំនួនពី១១% ទៅ២០% នៃចំណាយសរុបរបស់ ក .ស.ភ. ក្នុងឆ្នាំនោះ ថ្លៃសរសើរស្មើនឹង ២ខែនៃប្រាក់បៀវត្សសរុបជាមធ្យមប្រចាំឆ្នាំ
  - បើប្រាក់ចំណេញលើសពី២១% នៃចំណាយសរុបរបស់ ក.ស.ភ. ក្នុងឆ្នាំនោះ ត្រូវថ្លៃសរសើរស្មើនឹង ៣ខែនៃប្រាក់បៀវត្សសរុបជាមធ្យមប្រចាំឆ្នាំ។
- បង្កើតមូលនិធិបម្រុងតាមច្បាប់ចំនួន ៥% នៃប្រាក់ចំណេញនៅសល់ក្រោយពីការបែងចែក សម្រាប់ការថ្លែងសរសើរខាងលើ។
  - បង្កើតមូលនិធិបម្រុងសេរីចំនួន ៥% នៃប្រាក់ចំណេញ នៅសល់ក្រោយពីការបែងចែកសម្រាប់ ការថ្លែងសរសើរខាងលើ ។
  - បង្កើតមូលនិធិអភិវឌ្ឍន៍ ក.ស.ភ.។

ចំនួនប្រាក់ចំណេញ ដែលនៅសល់ក្រោយការបែងចែកខាងលើ ត្រូវបែងចែកជាភាគលាភ ទៅឱ្យម្ចាស់ភាគហ៊ុន ទៅតាមការសម្រេចរបស់ក្រុមប្រឹក្សាភិបាល ដោយអនុលោមតាមលក្ខខណ្ឌ ដូចមានចែងក្នុងលក្ខន្តិកៈរបស់ ក.ស.ភ.។

**ឆ-២- ព័ត៌មានប្រវត្តិសាស្ត្រអំពីការបែងចែកភាគលាភក្នុងរយៈពេល ៣ឆ្នាំចុងក្រោយ**

យោងតាមកិច្ចប្រជុំលើកទី១៧ អាណត្តិទី៥ របស់ក្រុមប្រឹក្សាភិបាល ក.ស.ភ. នាថ្ងៃទី៤ ខែមេសា ឆ្នាំ២០១៦ ក្រុមប្រឹក្សាភិបាលរបស់ ក.ស.ភ. បានសម្រេចធ្វើការបែងចែកភាគលាភសម្រាប់ ឆ្នាំ២០១៥ ជាសាច់ប្រាក់ ជូនភាគហ៊ុនិកដែលកាន់កាប់មូលបត្រកម្មសិទ្ធិមានសិទ្ធិបោះឆ្នោតប្រភេទ “ក” ដោយយកមូលដ្ឋានភាគលាភអប្បបរមាចំនួន ៥% ចែកនឹង ១០ (១/១០) ហើយភាគលាភសរុបត្រូវបែងចែក (Total Dividend) មានចំនួន ១០៥.៩០០.៧៧៥រៀល (មួយរយប្រាំលាន ប្រាំបួនរយពាន់ ប្រាំពីររយ ចិតសិបប្រាំរៀលគត់) ហើយភាគលាភក្នុងមួយឯកតាមូលបត្រកម្មសិទ្ធិ (Dividend Per Share) មានចំនួន ២៥,៦០រៀល (ម្ភៃប្រាំរៀល និងហុកសិបសេន) ព្រមទាំងបានសម្រេចបង្កភាគលាភសម្រាប់ ឆ្នាំ២០១៥ ដោយទុកបូកជាមួយភាគលាភអប្បបរមា ឆ្នាំ២០១៦ ដែលនឹងធ្វើការទូទាត់ នៅក្នុងអំឡុង ខែមីនា ឬ មេសា ឆ្នាំ២០១៧ ដោយផ្អែកលើហេតុផល ដូចខាងក្រោម៖

- ១- ក.ស.ភ. ទើបតែបានចុះបញ្ជីលក់មូលបត្រកម្មសិទ្ធិជាផ្លូវការនៅដំណាច់ ឆ្នាំ២០១៥ ប៉ុណ្ណោះ
- ២- ក.ស.ភ. ត្រូវការប្រាក់ចំណេញរក្សាទុក សម្រាប់អនុវត្តផែនការអភិវឌ្ឍន៍ ឆ្នាំ២០១៦ របស់ខ្លួន។



**២- អង្គការលេខ (ត្រីមាសទី២ ឆ្នាំ២០១៦)**

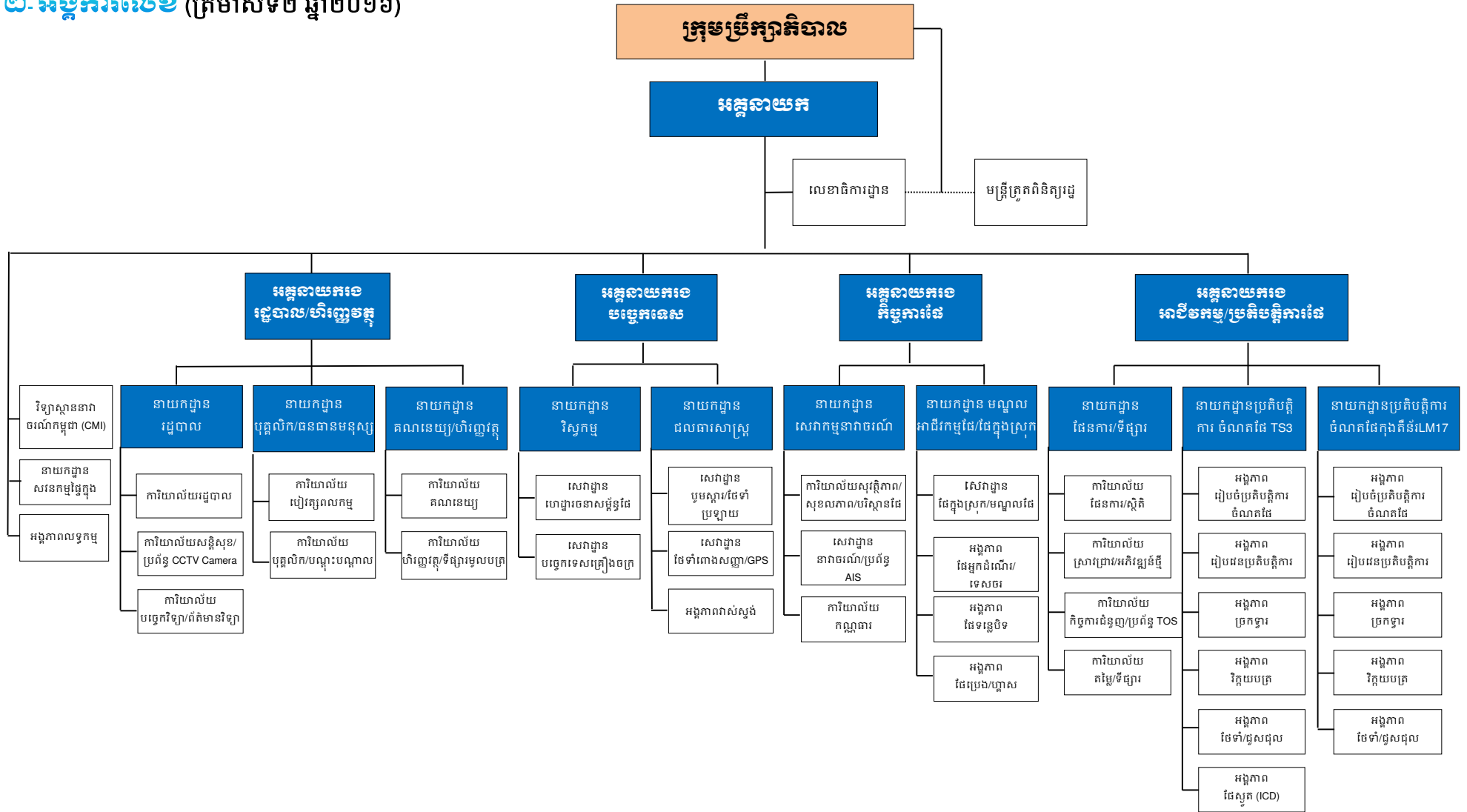

**៣. ក្រុមប្រឹក្សាភិបាល និងគណៈកម្មាធិការនានា**

**ក. សមាសភាពក្រុមប្រឹក្សាភិបាល**

ល.រ	ឈ្មោះអភិបាល	តំណែង	កាលបរិច្ឆេទ ក្លាយជាអភិបាល	កាលបរិច្ឆេទ បញ្ចប់អាណត្តិបច្ចុប្បន្ន
១.	ឯកឧត្តម ហ៊ឺ បារី	ប្រធាន	២២ មិថុនា ២០១៦	២១ មិថុនា ២០១៩
២.	ឯកឧត្តម សួន រចនា	សមាជិក	២២ មិថុនា ២០១៦	២១ មិថុនា ២០១៩
៣.	ឯកឧត្តម កែន សម្បត្តិ	សមាជិក	២២ មិថុនា ២០១៦	២១ មិថុនា ២០១៩
៤.	ឯកឧត្តម ប៉ែន សុវិជ្ជាតិ	សមាជិក	២២ មិថុនា ២០១៦	២១ មិថុនា ២០១៩
៥.	លោក ហ្គី អានវ៉ានិច	សមាជិក	៦ មិថុនា ២០១៦	៥ មិថុនា ២០១៩
៦.	លោក ឌិត សុចល	សមាជិក	៦ មិថុនា ២០១៦	៥ មិថុនា ២០១៩
៧.	លោកស្រី ជួន សុខេម	សមាជិក	២២ មិថុនា ២០១៦	២១ មិថុនា ២០១៩

ឈ្មោះលេខាធិការរបស់កំពង់ផែស្វយ័តភ្នំពេញ គឺលោក គង់ ចាន់នី ប្រធានលេខាធិការដ្ឋាន។

**ខ. ប្រសិនបើអភិបាលណាម្នាក់ ជាអភិបាល ជាភាគហ៊ុនិក ជាកម្មសិទ្ធិករ ឬសហកម្មសិទ្ធិកររបស់  
ក្រុមហ៊ុន ឬរបស់សហគ្រាសផ្សេងទៀត**

ល.រ	ឈ្មោះរបស់អភិបាល	ឈ្មោះក្រុមហ៊ុនពាក់ព័ន្ធ	អភិបាល ឬភាគហ៊ុនិក ឬ កម្មសិទ្ធិករ ឬសហកម្មសិទ្ធិករ
១	ឯកឧត្តម សួន រចនា	ក្រុមហ៊ុន Star Shipping	ភាគហ៊ុនិក
២	លោក ហ្គី អានវ៉ានិច	ធនាគារពាណិជ្ជកម្មក្រៅ ប្រទេស នៃកម្ពុជា (FTB)	អភិបាល

**គ- តួនាទី ភារកិច្ច និងការទទួលខុសត្រូវរបស់ក្រុមប្រឹក្សាភិបាល**

ក្រុមប្រឹក្សាភិបាលមានតួនាទី និងភារកិច្ចកំណត់ទិសដៅអភិវឌ្ឍន៍ និងត្រួតពិនិត្យការគ្រប់គ្រងទូទៅ  
របស់ ក.ស.ភ.។ ក្នុងក្របខណ្ឌនេះ ក្រុមប្រឹក្សាភិបាល មានអំណាច៖

- សម្រេចលើផែនការអភិវឌ្ឍន៍ ក្នុងក្របខណ្ឌនៃការតម្រង់ទិស កំណត់ដោយរាជរដ្ឋាភិបាល
- ពិនិត្យអនុម័តផែនការអាជីវកម្ម សេវាកម្ម ផែនការហិរញ្ញវត្ថុ និងវិនិយោគរបស់ ក.ស.ភ.
- អនុម័តលើរបាយការណ៍ សកម្មភាពការងារ និងរបាយការណ៍គណនេយ្យ ហិរញ្ញវត្ថុប្រចាំឆ្នាំ
- កំណត់ការចាត់ចែង និងភារកិច្ចទូទៅរបស់ ក.ស.ភ.
- ចាត់ចែងឱ្យដំណើរការនូវគណៈកម្មាធិការ និងគណៈកម្មការដូចមានកំណត់ដោយអត្ថបទស្តីពី  
ការបង្កើត ក.ស.ភ. ឬដោយលក្ខន្តិកៈរបស់ ក.ស.ភ. និងបង្កើតបន្ថែមទៀតប្រសិនបើចាំបាច់
- សម្រេចចំនួនក្របខណ្ឌបុគ្គលិក ដែលអនុញ្ញាតសម្រាប់ ក.ស.ភ.
- វាយតម្លៃក្នុងចន្លោះពេលទៀងទាត់នូវកម្រិតទំហំនៃការធ្វើឱ្យសម្រេចនូវគោលដៅដែល  
កំណត់ដោយ ក.ស.ភ. និងដាក់ចុះនូវវិធានការសម្រាប់កែលម្អចាំបាច់

- សម្រេចតាមសំណើរបស់អគ្គនាយក នូវរចនាសម្ព័ន្ធ និងបទបញ្ជាផ្ទៃក្នុងរបស់ ក.ស.ភ. ព្រមទាំងលក្ខន្តិកៈ និងកាំបៀវត្ស ប្រាក់រង្វាន់ ប្រាក់ឧបត្ថម្ភផ្សេងៗ និងលាភការសម្រាប់បុគ្គលិក ដោយអនុលោមតាមច្បាប់ និងបទបញ្ញត្តិទាំងឡាយជាធរមាន
- កំណត់របបផែនការជ្រើសរើស ការតម្លើងឋានៈ និងការផ្តល់លាភការសម្រាប់ថ្នាក់ដឹកនាំគ្រប់ជាន់ថ្នាក់
- ជ្រើសរើស និងកំណត់លាភការសម្រាប់ផ្តល់ឱ្យស្នងការគណនី
- ធ្វើសំណើកែសម្រួលលក្ខន្តិកៈ
- កំណត់ថ្លៃឈ្នួលពាក់ព័ន្ធនឹងការធ្វើអាជីវកម្ម សេវាកម្មលើកំពង់ផែ
- អនុម័តលើលទ្ធកម្មនានា យោងតាមច្បាប់ និងបទបញ្ញត្តិជាធរមាន
- សម្រេចលើការបើក និងបិទគ្រប់ការិយាល័យ សេវាដ្ឋាន សាខា ទីភ្នាក់ងារ ឬតំណាងទាំងអស់ដែលចាំបាច់សម្រាប់អនុវត្តឱ្យសម្រេចគោលដៅ និងភារកិច្ចរបស់ ក.ស.ភ.
- អនុម័តរាល់កិច្ចសន្យាទាំងឡាយណាដែលពុំអាចអនុវត្តតាមតារាងថ្លៃឈ្នួល និងតាមប្រកាសស្តីពីការគ្រប់គ្រងលទ្ធកម្មនៃសហគ្រាសសាធារណៈ ដែលអគ្គនាយកឆ្លងយោបល់ក្រុមប្រឹក្សាភិបាល។

## ក្រុមប្រឹក្សាភិបាល



ឯកឧត្តម **ហ្វឺ ចាន់**  
ប្រធានក្រុមប្រឹក្សាភិបាល  
អគ្គនាយកកំពង់ផែស្វយ័តភ្នំពេញ

- ជនជាតិ ខ្មែរ
- សញ្ជាតិ ខ្មែរ
- ថ្ងៃខែឆ្នាំកំណើត ថ្ងៃទី៧ ខែកញ្ញា ឆ្នាំ១៩៥៥
- ប្រវត្តិនៃការសិក្សា
  - ឆ្នាំ១៩៧៤ បានបញ្ចប់ថ្នាក់មធ្យមសិក្សាទុតិយភូមិនៅវិទ្យាល័យដូនពេញ
  - ឆ្នាំ២០០៨ បានបញ្ចប់ថ្នាក់អនុបណ្ឌិតផ្នែករដ្ឋបាលធុរកិច្ចពីសកលវិទ្យាល័យ Charles Sturt ប្រទេសអូស្ត្រាលី
  - ឆ្នាំ២០០៩ បានបញ្ចប់ថ្នាក់បណ្ឌិតផ្នែកវិទ្យាសាស្ត្រសេដ្ឋកិច្ច ពីសកលវិទ្យាល័យចំរើនពហុបច្ចេកវិទ្យាកម្ពុជា។
- បទពិសោធន៍ការងារ
  - ឆ្នាំ១៩៧៩ បានចាប់បម្រើការងារនៅ ក.ភ.ស. រហូតមកដល់បច្ចុប្បន្ន
  - ពីឆ្នាំ២០០០ - បច្ចុប្បន្ន ជាអគ្គនាយក និងជាប្រធានក្រុមប្រឹក្សាភិបាល ក.ស.ភ។



ឯកឧត្តម **ស៊ុន ចេនា**  
សមាជិកក្រុមប្រឹក្សាភិបាល  
តំណាងក្រសួងសាធារណការ និងដឹកជញ្ជូន

- ជនជាតិ ខ្មែរ
- សញ្ជាតិ ខ្មែរ
- ថ្ងៃខែឆ្នាំកំណើត ថ្ងៃទី៧ ខែមិថុនា ឆ្នាំ១៩៥៤

- ប្រវត្តិនៃការសិក្សា

- ឆ្នាំ១៩៧៣ បានបញ្ចប់ថ្នាក់មធ្យមសិក្សាទុតិយភូមិនៅវិទ្យាល័យ ១៨ មីនា (បច្ចុប្បន្នវិទ្យាល័យព្រះយុគនូវ)

- ឆ្នាំ១៩៧៥ បានបញ្ចប់ការសិក្សាពីមហាវិទ្យាល័យវេជ្ជសាស្ត្រ។

- បទពិសោធន៍ការងារ

- ឆ្នាំ២០០៩ - បច្ចុប្បន្ន ជាវេជ្ជលេខាធិការក្រសួងសាធារណការ និងដឹកជញ្ជូន

- ឆ្នាំ២០១៥ - បច្ចុប្បន្ន ជាសមាជិកក្រុមប្រឹក្សាភិបាល នៃ ក.ស.ភ.។



**ឯកឧត្តម កែន សង្ឃត្តិ**  
**សមាជិកក្រុមប្រឹក្សាភិបាល**  
**តំណាងក្រសួងសេដ្ឋកិច្ច និងហិរញ្ញវត្ថុ**

- ជនជាតិ

ខ្មែរ

- សញ្ជាតិ

ខ្មែរ

- ថ្ងៃខែឆ្នាំកំណើត

ថ្ងៃទី៧ ខែកុម្ភៈ ឆ្នាំ១៩៦៨

- ប្រវត្តិនៃការសិក្សា

- ឆ្នាំ១៩៩៥ បានបញ្ចប់ថ្នាក់អនុបណ្ឌិតផ្នែកសេដ្ឋកិច្ច ពីសកលវិទ្យាល័យ Lomonosov State ប្រទេសរុស្ស៊ី

- ឆ្នាំ២០០០ បានបញ្ចប់ថ្នាក់អនុបណ្ឌិត ផ្នែកគោលនយោបាយសាធារណៈ ពីសកលវិទ្យាល័យ Saitama ប្រទេសជប៉ុន

- ឆ្នាំ២០០៨ បានបញ្ចប់ថ្នាក់បណ្ឌិតផ្នែកសេដ្ឋកិច្ចពីសកលវិទ្យាល័យ International ប្រទេសអង់គ្លេស។

- បទពិសោធន៍ការងារ

- ឆ្នាំ២០០៩ - ២០១៣ បំពេញតួនាទីជាទីប្រឹក្សា និងនាយករងខុទ្ទកាល័យឧបនាយករដ្ឋមន្ត្រី និងរដ្ឋមន្ត្រីក្រសួងសេដ្ឋកិច្ច និងហិរញ្ញវត្ថុ

- ឆ្នាំ២០១៣ - បច្ចុប្បន្ន + ជាអគ្គនាយករងនៃអគ្គនាយកដ្ឋានពន្ធដារនៃក្រសួងសេដ្ឋកិច្ច និងហិរញ្ញវត្ថុ + ជាសមាជិកក្រុមប្រឹក្សាភិបាល ក.ស.ភ.។



ឯកឧត្តម **ស៊ីន សុវិថា**  
សមាជិកក្រុមប្រឹក្សាភិបាល  
តំណាងក្រសួងពាណិជ្ជកម្ម

- ជនជាតិ ខ្មែរ
- សញ្ជាតិ ខ្មែរ
- ថ្ងៃខែឆ្នាំកំណើត ថ្ងៃទី១ ខែវិច្ឆិកា ឆ្នាំ១៩៦៣
- ប្រវត្តិនៃការសិក្សា
  - ឆ្នាំ១៩៩០ បានបញ្ចប់ថ្នាក់បរិញ្ញាបត្រផ្នែកសេដ្ឋកិច្ច ពីវិទ្យាស្ថានសេដ្ឋកិច្ច ប្រទេសកម្ពុជា
  - ឆ្នាំ១៩៩៧ បានបញ្ចប់ថ្នាក់បរិញ្ញាបត្រជាន់ខ្ពស់ផ្នែកពាណិជ្ជសាស្ត្រ ពីសកលវិទ្យាល័យ New England ប្រទេសអូស្ត្រាលី
- បទពិសោធន៍ការងារ
  - ឆ្នាំ១៩៩៨ - ២០០០ បំពេញតួនាទីជា អនុប្រធាននាយកដ្ឋានប្រព័ន្ធអនុគ្រោះពាណិជ្ជកម្ម
  - ឆ្នាំ២០០០ - ២០០៧ ជាអនុប្រធាននាយកដ្ឋានកម្មសិទ្ធិបញ្ញា
  - ឆ្នាំ២០០៧ - ២០១២ ជាប្រធាននាយកដ្ឋានផ្តល់ព័ត៌មាន និងផ្ទៀងផ្ទាត់ច្បាប់នៃក្រសួងពាណិជ្ជកម្ម
  - ពីដើមឆ្នាំ២០១២ - ឆ្នាំ២០១៤ បានបម្រើការងារជាអគ្គនាយករងនៃអគ្គនាយកដ្ឋានពាណិជ្ជកម្ម ក្នុងប្រទេស
    - + ជាអគ្គនាយកពាណិជ្ជកម្មក្នុងប្រទេសនៃក្រសួងពាណិជ្ជកម្ម
    - + ជាសមាជិកគណៈកម្មាធិការជាតិគ្រប់គ្រងកម្មសិទ្ធិបញ្ញាកម្ពុជា
    - + ជាសមាជិកក្រុមប្រឹក្សាភិបាល ក.ស.ភ.។
  - ពីឆ្នាំ២០១៤-បច្ចុប្បន្ន



លោក **ហ្គី អេនហ័ន**  
សមាជិកក្រុមប្រឹក្សាភិបាល  
អភិបាលឯករាជ្យ

- ជនជាតិ ខ្មែរ
- សញ្ជាតិ ខ្មែរ
- ថ្ងៃ ខែ ឆ្នាំកំណើត ថ្ងៃទី១៥ ខែវិច្ឆិកា ឆ្នាំ១៩៥៣



• ប្រវត្តិនៃការសិក្សា

- ១៩៥៩-១៩៧០ បានបញ្ចប់ការសិក្សានៅវិទ្យាល័យ ដេកាត (Lycée Descartes) រាជធានីភ្នំពេញ ប្រទេសកម្ពុជា
- ១៩៧២ គណិតវិទ្យា ភាសាបារាំង នៅមហាវិទ្យាល័យ ស្តេនីស្លា (Stanislas) ទីក្រុងម៉ុងរ៉េអាល់ ប្រទេសកាណាដា
- ១៩៧៦ B.A.Sc. វិស្វកម្មឧស្សាហកម្ម, សាលាពហុបច្ចេកទេសនៃ សកលវិទ្យាល័យ ម៉ុងរ៉េអាល់ បាក់កាឡូរ៉េអា (Universite de Montreal Baccalaureat) ប្រទេសកាណាដា
- ឆ្នាំ១៩៨០ អនុបណ្ឌិតផ្នែកគ្រប់គ្រងពាណិជ្ជកម្ម នៅសកលវិទ្យាល័យ វេស្តឺនអុងតារីយ៉ូ (Western Ontario University) ទីក្រុងឡុង ប្រទេសកាណាដា

• បទពិសោធន៍ការងារ

- សីហា ១៩៧៦-សីហា ១៩៧៨ ជំនួយការប្រធានផ្នែកបច្ចេកទេស នៃ Bechtel Quebec Ltd/ James Bay Energy Corporation
- មិថុនា ១៩៨០-មីនា ១៩៨២ មន្ត្រីវិភាគឥណទាន នៃធនាគារ តូរ៉ុងតូ ដូមីញាន ក្រុងតូរ៉ុងតូ ប្រទេសកាណាដា
- មីនា ១៩៨២-សីហា ១៩៨៣ មន្ត្រីតំបន់ នៃធនាគារ តូរ៉ុងតូ ដូមីញាន ក្រុងតូរ៉ុងតូ
- សីហា ១៩៨៣-ឧសភា ១៩៨៤ ជំនួយការនាយក នៃធនាគារ តូរ៉ុងតូ ដូមីញាន ក្រុងតូរ៉ុងតូ
- ឧសភា ១៩៨៤-ឧសភា ១៩៨៦ មន្ត្រីផ្នែកគណនេយ្យ (សាជីវកម្ម និងធនាគាររដ្ឋាភិបាល) នៃធនាគារ តូរ៉ុងតូ ដូមីញាន ក្រុងតូរ៉ុងតូ
- មិថុនា ១៩៨៦-ធ្នូ ១៩៨៨ នាយកផ្នែកគណនេយ្យ (សាជីវកម្ម និងធនាគាររដ្ឋាភិបាល) នៃធនាគារម៉ុងរ៉េអាល់ ក្រុងម៉ុងរ៉េអាល់
- ធ្នូ ១៩៨៨-ឧសភា១៩៩៤ ជំនួយការរតនាភិបាល នៃ The Laurentian Group Corporation ក្រុងម៉ុងរ៉េអាល់
- មិថុនា ១៩៩៤ -មីនា២០០៤ នាយក និងជាប្រធានផ្នែកសាជីវកម្មនៃធនាគារ Credit Agricole Indosuez ភ្នំពេញ
- មេសា ២០០៣-កក្កដា ២០០៤ អគ្គលេខាធិការ អាកាសយានដ្ឋានអន្តរជាតិភ្នំពេញ
- កក្កដា ២០០៤-មិថុនា ២០០៥ ប្រធានខុទ្ទកាល័យ ក្រសួងសាធារណៈការ និងដឹកជញ្ជូន
- មិថុនា ២០០៥-ធ្នូ ២០០៥ នាយកជាន់ខ្ពស់នៃធនាគារ ANZ Royal ភ្នំពេញ
- ធ្នូ ២០០៥-មេសា ២០០៩ អគ្គនាយករង និងជាសមាជិកក្រុមប្រឹក្សាភិបាល នៃ ធនាគារពាណិជ្ជកម្មក្រៅប្រទេសនៃកម្ពុជា
- មីនា ២០០៣-បច្ចុប្បន្ន សាស្ត្រាចារ្យ គម្រោងមូលនិធិអភិវឌ្ឍន៍តំបន់ទន្លេមេគង្គ (MPDF)/IFC
- មេសា ២០០៩-បច្ចុប្បន្ន អគ្គនាយក និងជាសមាជិកក្រុមប្រឹក្សាភិបាល នៃធនាគារ ពាណិជ្ជកម្មក្រៅប្រទេសនៃកម្ពុជា
- មិថុនា២០១៦-បច្ចុប្បន្ន សមាជិកក្រុមប្រឹក្សាភិបាល ក.ស.ភ.



**លោក ឱត សុបល**  
**សមាជិកក្រុមប្រឹក្សាភិបាល**  
**អភិបាលមិនប្រតិបត្តិតំណាងភាគហ៊ុនិកជនជន**

- ជនជាតិ ខ្មែរ
- សញ្ជាតិ ខ្មែរ
- ថ្ងៃ ខែ ឆ្នាំកំណើត ថ្ងៃទី១៨ ខែមីនា ឆ្នាំ១៩៧៩
- ប្រវត្តិនៃការសិក្សា
  - ឆ្នាំ១៩៩៦ មធ្យមសិក្សាទុតិយភូមិ វិទ្យាល័យកំពង់ថ្ម ខេត្តកំពង់ធំ
  - ឆ្នាំ១៩៩៦-២០០០ បរិញ្ញាបត្រជំនាញគណនេយ្យ នៅសកលវិទ្យាល័យ ជាស៊ីម កំចាយមារ ខេត្តព្រៃវែង
  - ឆ្នាំ២០០២-២០០៤ សញ្ញាបត្រថ្នាក់អនុបណ្ឌិតផ្នែកគ្រប់គ្រងអាជីវកម្ម ជំនាញ ហិរញ្ញវត្ថុ នៅសកលវិទ្យាល័យ Wuhan University of Technology នៃ ប្រទេសចិន
- បទពិសោធន៍ការងារ
  - តុលា ២០០១-ឧសភា ២០០៥ មន្ត្រីត្រួតពិនិត្យដល់ទឹកនៃឯកសារនៃនាយកដ្ឋានត្រួតពិនិត្យនៃធនាគារជាតិនៃកម្ពុជា
  - ឧសភា២០០៥-តុលា ២០០៦ ប្រធានផ្នែកទំនាក់ទំនងខាងហិរញ្ញប្បទានពាណិជ្ជកម្មនៃ នាយកដ្ឋានសេវាកម្មហិរញ្ញវត្ថុសម្រាប់អាជីវកម្មនៃ ធនាគារ ANZ Royal
  - វិច្ឆិកា ២០០៦-មីនា២០០៨ ប្រធានផ្នែកទំនាក់ទំនងជាន់ខ្ពស់ទទួលបន្ទុកផ្នែកសាជីវកម្ម នៃធនាគារ ANZ Royal
  - មេសា ២០០៨-តុលា២០០៩ ប្រធានផ្នែកទំនាក់ទំនងនៃនាយកដ្ឋានកសិកម្ម និងពាណិជ្ជកម្ម នៃធនាគារ ANZ Royal ប្រទេសញូហ្សឺឡែន
  - តុលា ២០០៩-មីនា ២០១០ នាយកនាយកដ្ឋានសហគ្រាសធុនតូច និងមធ្យម នៃធនាគារ ANZ Royal
  - មេសា ២០១០-មីនា ២០១៦ នាយកនាយកដ្ឋានសេវាកម្មធនាគារសម្រាប់ពាណិជ្ជកម្ម នៃធនាគារ ANZ Royal
  - មីនា ២០១៦-បច្ចុប្បន្ន អគ្គនាយករងនៃធនាគារពាណិជ្ជកម្មក្រៅប្រទេសនៃកម្ពុជា
  - មិថុនា ២០១៦-បច្ចុប្បន្ន សមាជិកក្រុមប្រឹក្សាភិបាល ក.ស.ភ.។
  -



លោកស្រី **ជួន សុខេម**  
**សមាជិកក្រុមប្រឹក្សាភិបាល**  
**តំណាងនិយោជិតកំពង់ផែស្វយ័តភ្នំពេញ**

- ជនជាតិ ខ្មែរ
- សញ្ជាតិ ខ្មែរ
- ថ្ងៃ ខែ ឆ្នាំកំណើត ថ្ងៃទី២០ ខែតុលា ឆ្នាំ១៩៦៨
- ប្រវត្តិនៃការសិក្សា
  - ឆ្នាំ១៩៩២ បានបញ្ចប់មធ្យមសិក្សាទុតិយភូមិ ពីវិទ្យាល័យបាក់ទូក
  - ឆ្នាំ២០០៧ បានបញ្ចប់ថ្នាក់បរិញ្ញាបត្រ ផ្នែកគណនេយ្យ/ហិរញ្ញវត្ថុ ពីសកលវិទ្យាល័យធនធានមនុស្ស
  - ឆ្នាំ២០០៨ បានបញ្ចប់ថ្នាក់បរិញ្ញាបត្រជាន់ខ្ពស់ ផ្នែករដ្ឋបាលសាធារណៈ ពីសកលវិទ្យាល័យចំរើនពហុបច្ចេកវិទ្យា។
- បទពិសោធន៍ការងារ
  - ឆ្នាំ១៩៩៣-សីហា ២០០៥ បុគ្គលិកការិយាល័យគណនេយ្យ/ហិរញ្ញវត្ថុ
  - សីហា ២០០៥-តុលា ២០០៨ ប្រធានក្រុមនៃអង្គភាពលទ្ធកម្ម ក.ស.ភ.
  - តុលា ២០០៨-សីហា ២០១០ អនុប្រធានការិយាល័យរដ្ឋបាល ក.ស.ភ.
  - សីហា ២០១០-សីហា ២០១៥ ប្រធានការិយាល័យរដ្ឋបាល ក.ស.ភ.
  - សីហា ២០១៥-បច្ចុប្បន្ន ប្រធាននាយកដ្ឋានរដ្ឋបាល ក.ស.ភ.
  - មិថុនា ២០១៦-បច្ចុប្បន្ន សមាជិកក្រុមប្រឹក្សាភិបាល ក.ស.ភ. ។

**យ- សេចក្តីសម្រេច និងលទ្ធផលការងាររបស់ក្រុមប្រឹក្សាភិបាល**

ក្នុងត្រីមាសទី២ ឆ្នាំ២០១៦ ក្រុមប្រឹក្សាភិបាលបានជួបប្រជុំចំនួន ២លើក និងបានសម្រេចលើរបៀបវារៈដូចខាងក្រោម៖

**១. ថ្ងៃទី១៨ ខែឧសភា ឆ្នាំ២០១៦**

- បានពិនិត្យ និងសម្រេចលើការកំណត់យកបេក្ខជនឈរឈ្មោះជា អភិបាលឯករាជ្យ និងអភិបាលមិនប្រតិបត្តិតំណាងភាគហ៊ុនិកឯកជនដើម្បីឈរឈ្មោះបោះឆ្នោតក្នុងមហាសន្និបាតភាគហ៊ុនិកលើកទី១ របស់ ក.ស.ភ.
- បានពិនិត្យ ពិភាក្សា និងអនុម័តលក្ខន្តិកៈថ្មី របស់ ក.ស.ភ.
- បានពិនិត្យសម្រេចលើរបាយការណ៍ត្រួតពិនិត្យព័ត៌មានហិរញ្ញវត្ថុសង្ខេបចន្លោះពេល សម្រាប់ការិយបរិច្ឆេទ ដែលត្រូវបានបញ្ចប់រយៈពេល ៣ខែ ត្រឹមថ្ងៃទី៣១ ខែមីនា ឆ្នាំ២០១៦ ដោយសវនករឯករាជ្យ KPMG

- បានពិនិត្យ និងសម្រេចលើសំណើសុំប្តូរពាក្យពេចន៍ពី “ចំណូលលើការបូមខ្សាច់” (Sand Dredging) ទៅជា “ចំណូលពីថ្លៃឈ្នួលគ្រប់គ្រងអាជីវកម្មបូមខ្សាច់” (Sand Dredging Management Fee)
- បានពិនិត្យ និងសម្រេចលើសំណើសុំកាត់ត្រាមូលនិធិ ៥% លើប្រាក់ចំណេញសម្រាប់បម្រើផលប្រយោជន៍សង្គម ចូលជាបន្ទុកក្នុងឆ្នាំដែលធ្វើប្រតិបត្តិការ
- បានពិនិត្យ និងសម្រេចលើសំណើសុំរក្សាទុកសមាជិកតំណាងពីក្រសួងពាណិជ្ជកម្ម បន្តជាសមាជិកក្រុមប្រឹក្សាភិបាល សម្រាប់អាណត្តិទី៦

**២. ថ្ងៃទី៣០ ខែមិថុនា ឆ្នាំ២០១៦**

- ប្រកាសសមាសភាពក្រុមប្រឹក្សាភិបាល អាណត្តិទី៦ របស់ ក.ស.ភ.
- បានពិនិត្យ និងសម្រេចលើការតែងតាំងសមាសភាពលេខាធិការដ្ឋាននៃក្រុមប្រឹក្សាភិបាល អាណត្តិទី៦
- បានពិនិត្យ និងសម្រេចលើការបង្កើត និងការតែងតាំងសមាសភាពគណៈកម្មាធិការសវនកម្ម គណៈកម្មាធិការគ្រប់គ្រងហានិភ័យ និងគណៈកម្មាធិការតែងតាំង
- បានពិនិត្យ និងសម្រេច ជាគោលការណ៍ ធ្វើការសិក្សា និងពិនិត្យឡើងវិញនូវតារាងតម្លៃ របស់ ក.ស.ភ.
- បានពិនិត្យ និងសម្រេចលើគម្រោងវិនិយោគស្តីពី ការបង្កើតមជ្ឈមណ្ឌលផ្គត់ផ្គង់គ្រឿងសំណង់ របស់ក្រុមហ៊ុន Yunnan ShengMao Investment Co.,Ltd នៅទីតាំងទីលានស្តុកកុងតឺន័រ ICD និងចំណតផែ TSM ដោយក្នុងនោះស្នើសុំឱ្យក្រុមហ៊ុនធ្វើការសិក្សាលម្អិតលើគម្រោងវិនិយោគនេះ និងស្នើសុំឱ្យ ក.ស.ភ. សិក្សាជាក់ស្តែងពីសកម្មភាពរបស់ក្រុមហ៊ុននៅប្រទេសចិន និងនៅប្រទេសឡាវ
- បានពិនិត្យ និងសម្រេចលើសំណើសុំទិញរថស្វ័យចង្កាក់ច្រវ៉ាក់ (Crawler Crane) ជាកញ្ចប់ ចំនួន ៤គ្រឿង និងនីវ៉ែឡ័រ (Grader) ចំនួន ១គ្រឿង សម្រាប់បម្រើការងារប្រតិបត្តិការផែ និងការងារឈូសឆាយ និងថែទាំ ជួសជុលទីលានកុងតឺន័រ
- បានពិនិត្យ និងសម្រេចឯកភាពលើការស្នើសុំទិញរថយន្តម៉ាក Toyota Hilux Revo Pickup ឆ្នាំ២០១៦ ចំនួន ១គ្រឿង
- បានពិនិត្យ និងសម្រេចលើការបើកដំណើរផ្តល់សេវាកម្មថែទាំ និងជួសជុលសំបកកុងតឺន័រ (M&R Service) ចាប់ពីថ្ងៃទី១ ខែកក្កដា ឆ្នាំ២០១៦។

**ង-ការបណ្តុះបណ្តាលអភិបាល**

សម្រាប់ត្រីមាសទី២ ឆ្នាំ២០១៦ ក.ស.ភ. ពុំមានការបណ្តុះបណ្តាលដល់អភិបាលនោះទេ។

**ច-គណៈកម្មាធិការនានារបស់ក្រុមប្រឹក្សាភិបាល**

សម្រាប់ត្រីមាសទី២ ឆ្នាំ២០១៦ ក.ស.ភ. បានចេញសេចក្តីសម្រេចលេខ ០៦៦២ ក.ស.ភ./PPAP ចុះថ្ងៃទី៤ ខែកក្កដា ឆ្នាំ២០១៦ ស្តីពីការបង្កើតគណៈកម្មាធិការចំនួន៣ ដែលមានសមាសភាព ដូចខាងក្រោម ៖

- ❖ **គណៈកម្មាធិការសវនកម្ម**  
 ១. អភិបាលឯករាជ្យ ជាប្រធាន

- ២. មន្ត្រីត្រួតពិនិត្យរដ្ឋ ជាអនុប្រធាន
- ៣. អគ្គនាយករងប្រតិបត្តិការ/អាជីវកម្ម ជាសមាជិក
- ៤. ប្រធាននាយកដ្ឋានផែនការ/ទីផ្សារ ជាសមាជិក
- ៥. ប្រធាននាយកដ្ឋានសវនកម្មផ្ទៃក្នុង ជាសមាជិក

គណៈកម្មាធិការនេះ មានតួនាទី និងភារកិច្ចដូចខាងក្រោម៖

- ពិនិត្យរបាយការណ៍ទាក់ទងនឹងហិរញ្ញវត្ថុ
- ពិនិត្យការត្រួតពិនិត្យផ្ទៃក្នុង
- ពិនិត្យការធ្វើសវនកម្មផ្ទៃក្នុង
- ពិនិត្យការធ្វើសវនកម្មខាងក្រៅ
- រាយការណ៍ជូនក្រុមប្រឹក្សាភិបាលពីសកម្មភាពការងាររបស់ខ្លួន
- បំពេញភារកិច្ចផ្សេងទៀតតាមការសម្រេចរបស់ក្រុមប្រឹក្សាភិបាល។

❖ **គណៈកម្មាធិការគ្រប់គ្រងហានិភ័យ**

- ១. ប្រធានអគ្គនាយក ឬអគ្គនាយក ជាប្រធាន
- ២. អភិបាលតំណាងក្រសួងសេដ្ឋកិច្ច និងហិរញ្ញវត្ថុ ជាអនុប្រធាន
- ៣. អភិបាលតំណាងក្រសួងពាណិជ្ជកម្ម ជាសមាជិក
- ៤. អភិបាលមិនប្រតិបត្តិតំណាងភាគហ៊ុនិកឯកជន ជាសមាជិក
- ៥. អគ្គនាយករងកិច្ចការផង ជាសមាជិក

គណៈកម្មាធិការគ្រប់គ្រងហានិភ័យ មានតួនាទី និងភារកិច្ចដូចខាងក្រោម៖

- ការវិភាគហានិភ័យរួមមាន ការពិពណ៌នាហានិភ័យ ការកំណត់អត្តសញ្ញាណហានិភ័យ ការប៉ាន់ស្មានហានិភ័យ
- ការវាយតម្លៃអំពីហានិភ័យ
- ការលើកវិធានការទប់ទល់ហានិភ័យ
- ការតាមដានអំពីហានិភ័យ
- បំពេញភារកិច្ចផ្សេងទៀតតាមការសម្រេចរបស់ក្រុមប្រឹក្សាភិបាល។





- ឆ្នាំ១៩៩៦ បញ្ចប់ថ្នាក់បរិញ្ញាបត្រសេដ្ឋកិច្ចកសិកម្ម ពីសាកលវិទ្យាល័យកសិកម្ម និងព្រៃឈើ ទីក្រុងហូជីមិញ ប្រទេសវៀតណាម
- ឆ្នាំ២០០៧ ទទួលសញ្ញាបត្របរិញ្ញាបត្រជាន់ខ្ពស់ ពីសាកលវិទ្យាល័យឯកទេសនៃកម្ពុជា

• បទពិសោធន៍ការងារ

- ឆ្នាំ១៩៩១ បានចូលបម្រើការងារជាមន្ត្រីនៅនាយកដ្ឋានរបបគណនេយ្យនៃក្រសួងហិរញ្ញវត្ថុ
- ពីឆ្នាំ២០១៣-បច្ចុប្បន្ន ជាអនុប្រធាននាយកដ្ឋានចំណូលពីទ្រព្យសម្បត្តិរដ្ឋ នៃក្រសួងសេដ្ឋកិច្ច និងហិរញ្ញវត្ថុ
- ពីឆ្នាំ២០០១-បច្ចុប្បន្ន ជាមន្ត្រីត្រួតពិនិត្យរដ្ឋអម ក.ស.ភ.។



លោកជំទាវ **គឹម សែន**  
អគ្គនាយករងរដ្ឋបាល/ហិរញ្ញវត្ថុ

- ជនជាតិ ខ្មែរ
- សញ្ជាតិ ខ្មែរ
- ថ្ងៃខែឆ្នាំកំណើត ថ្ងៃទី៧ ខែមករា ឆ្នាំ១៩៥៧
- ប្រវត្តិនៃការសិក្សា
  - ឆ្នាំ ១៩៧៥ បញ្ចប់ថ្នាក់ទី២ទំនើប នៅវិទ្យាល័យ១៨ មីនា
  - ឆ្នាំ២០០៨ សញ្ញាបត្រថ្នាក់អនុបណ្ឌិតជំនាញរដ្ឋបាលសាធារណៈ ពីសាកលវិទ្យាល័យចំរើនពហុបច្ចេកវិទ្យា
- បទពិសោធន៍ការងារ
  - ឆ្នាំ១៩៧៩ ចូលបម្រើការងារនៅ ក្រសួងគមនាគមន៍ និងប្រៃសីយ៍
  - ឆ្នាំ១៩៩២ ចូលបម្រើការងារនៅ ក.ស.ភ.
  - ឆ្នាំ១៩៧៩ ចូលបម្រើការងារនៅ ក.ស.ភ. ជាប្រធានការិយាល័យរដ្ឋបាល/បុគ្គលិក
  - ឆ្នាំ២០០៩-២០១០ ជានាយករដ្ឋបាល/ហិរញ្ញវត្ថុ
  - ឆ្នាំ២០១១-បច្ចុប្បន្ន ជាអគ្គនាយករងរដ្ឋបាល/ហិរញ្ញវត្ថុ។



ឯកឧត្តម **ស៊ី សុខានី**  
អគ្គនាយករងបច្ចេកទេស

- ជនជាតិ ខ្មែរ
- សញ្ជាតិ ខ្មែរ
- ថ្ងៃខែឆ្នាំកំណើត ថ្ងៃទី១៣ ខែឧសភា ឆ្នាំ១៩៥៦
- ប្រវត្តិនៃការសិក្សា
  - ឆ្នាំ១៩៨៩ បញ្ចប់ថ្នាក់បរិញ្ញាបត្រសេដ្ឋកិច្ចឯកទេសផែនការ ពីវិទ្យាស្ថានសេដ្ឋកិច្ចប្រទេសកម្ពុជា
  - ឆ្នាំ២០០៤ បញ្ចប់ថ្នាក់អនុបណ្ឌិតគ្រប់គ្រងពាណិជ្ជសាស្ត្រ ពីសកលវិទ្យាល័យជាតិគ្រប់គ្រង
  - ឆ្នាំ២០០៥-២០០៧ ជាបេក្ខជនថ្នាក់បណ្ឌិតផ្នែកទស្សនវិជ្ជា ជំនាញរដ្ឋបាលសាធារណៈ នៅសកលវិទ្យាល័យចំរើនពហុបច្ចេកវិទ្យា។
- បទពិសោធន៍ការងារ
  - ឆ្នាំ១៩៩២ ចូលបម្រើការងារនៅ ក.ស.ភ.
  - ឆ្នាំ២០០៨-២០១០ ជាប្រធានការិយាល័យគណនេយ្យ និងក្រោយមកជាប្រធានសេវាដ្ឋានឃ្នាំងទំនិញ
  - ឆ្នាំ២០១០-ឆ្នាំ២០១៥ ជានាយកប្រតិបត្តិការផែ TSM និងក្រោយមកជានាយកជលធារសាស្ត្រ
  - ឆ្នាំ២០១៥ -បច្ចុប្បន្ន ជាអគ្គនាយករងទទួលបន្ទុកបច្ចេកទេស
  - ថ្ងៃទី៣១ ខែឧសភា ឆ្នាំ២០១៦ បានចូលនិវត្តន៍ បច្ចុប្បន្នអគ្គនាយករងទទួលបន្ទុកបច្ចេកទេសស្ថិតនៅទំនេរ។



ឯកឧត្តម **ស៊ី សិម**  
អគ្គនាយករងអាជីវកម្ម/ប្រតិបត្តិការផែ

- ជនជាតិ ខ្មែរ
- សញ្ជាតិ ខ្មែរ

- ថ្ងៃខែឆ្នាំកំណើត ថ្ងៃទី១២ ខែកញ្ញា ឆ្នាំ១៩៥៧
- ប្រវត្តិនៃការសិក្សា
  - ឆ្នាំ២០០៣ បរិញ្ញាបត្រផ្នែកគ្រប់គ្រងពាណិជ្ជកម្ម នៃវិទ្យាស្ថានជាតិពាណិជ្ជសាស្ត្រ
  - ឆ្នាំ២០០៧ សញ្ញាបត្រអនុបណ្ឌិតគ្រប់គ្រងពាណិជ្ជកម្ម ពីសកលវិទ្យាល័យចំរើនពហុបច្ចេកវិទ្យា
- បទពិសោធន៍ការងារ
  - ឆ្នាំ១៩៧៩ បានចូលបម្រើការងារនៅ ក.ស.ភ.
  - ឆ្នាំ២០០២ ជាប្រធានសេវាដ្ឋានប្រគល់-ទទួល និងឃ្លាំងទំនិញ
  - ឆ្នាំ២០០៥-២០០៧ ជាប្រធានការិយាល័យកិច្ចការជំនួញ
  - ឆ្នាំ២០០៨-២០១០ ជានាយកអាជីវកម្ម
  - ឆ្នាំ២០១០-២០១៥ ជានាយករដ្ឋបាល
  - ឆ្នាំ២០១៥-បច្ចុប្បន្ន ជាអគ្គនាយករងអាជីវកម្ម/ប្រតិបត្តិការដែរ។



**លោក ហៀង តិរុណ**  
**អគ្គនាយករងកិច្ចការដែរ**

- ជនជាតិ ខ្មែរ
- សញ្ជាតិ ខ្មែរ
- ថ្ងៃខែឆ្នាំកំណើត ថ្ងៃទី១៦ ខែសីហា ឆ្នាំ១៩៧២
- ប្រវត្តិនៃការសិក្សា
  - ឆ្នាំ១៩៩០ បញ្ចប់ថ្នាក់មធ្យមសិក្សាទុតិយភូមិ
  - ឆ្នាំ១៩៩៧ បញ្ចប់ថ្នាក់អនុបណ្ឌិតផ្នែកវិទ្យាសាស្ត្របើកបរនាវាផ្លូវសមុទ្រ (Master of Science Degree in Engineering of Navigation on Sea Routes) ពីសកលវិទ្យាល័យ Murmansk State Technical នៃប្រទេសរុស្ស៊ី
  - ឆ្នាំ២០០១ បញ្ចប់ថ្នាក់អនុបណ្ឌិត (MBA-Maritime Management) ពីសកលវិទ្យាល័យ Australian Maritime នៃប្រទេសអូស្ត្រាលី
- បទពិសោធន៍ការងារ
  - ឆ្នាំ១៩៩៧ ចូលបម្រើការងារនៅ ក.ស.ភ.
  - ឆ្នាំ២០១១ ជានាយក ផ្នែកផលពាណិជ្ជសាស្ត្រ
  - ឆ្នាំ២០១៤ - បច្ចុប្បន្ន ជាអគ្គនាយករងកិច្ចការដែរ។



លោក **កែវ សុផា**  
ប្រធាននាយកដ្ឋានសវនកម្មផ្ទៃក្នុង

- ជនជាតិ ខ្មែរ
- សញ្ជាតិ ខ្មែរ
- ថ្ងៃខែឆ្នាំកំណើត ថ្ងៃទី២២ ខែកុម្ភៈ ឆ្នាំ១៩៧៣
- ប្រវត្តិនៃការសិក្សា
  - ឆ្នាំ១៩៩១ បញ្ចប់ថ្នាក់មធ្យមសិក្សាទុតិយភូមិ នៅវិទ្យាល័យព្រះស៊ីសុវត្ថិ
  - ឆ្នាំ២០០៥ បញ្ចប់ថ្នាក់បរិញ្ញាបត្រផ្នែកវិស្វកម្ម ពីវិទ្យាស្ថានពហុបច្ចេកវិទ្យាភ្នំពេញ និងទទួលបានសញ្ញាបត្រអនុបណ្ឌិតផ្នែកគ្រប់គ្រងពាណិជ្ជកម្ម ពីសកលវិទ្យាល័យជាតិគ្រប់គ្រង។
- បទពិសោធន៍ការងារ
  - ពីខែមករា ឆ្នាំ១៩៩៧ បានចូលបម្រើការងារនៅ ក.ស.ក.
  - ឆ្នាំ២០១០ ជាប្រធានការិយាល័យផែនការ
  - ឆ្នាំ២០១៤-២០១៥ ជាប្រធានអង្គភាពលទ្ធកម្ម
  - ឆ្នាំ២០១៥-បច្ចុប្បន្ន ជាប្រធាននាយកដ្ឋានសវនកម្មផ្ទៃក្នុង។



លោកស្រី **ជួន សុខេម**  
ប្រធាននាយកដ្ឋានរដ្ឋបាល

- ជនជាតិ ខ្មែរ
- សញ្ជាតិ ខ្មែរ
- ថ្ងៃខែឆ្នាំកំណើត ថ្ងៃទី២០ ខែតុលា ឆ្នាំ១៩៦៨
- ប្រវត្តិនៃការសិក្សា
  - ឆ្នាំ២០០៧ បញ្ចប់ថ្នាក់បរិញ្ញាបត្រផ្នែកគណនេយ្យហិរញ្ញវត្ថុពីសកលវិទ្យាល័យ

- ឆ្នាំ១៩៨៦ ធនធានមនុស្សបន្ទាប់មកទទួលសញ្ញាបត្រអនុបណ្ឌិតផ្នែករដ្ឋបាលសាធារណៈ នៅសកលវិទ្យាល័យចំរើនពហុបច្ចេកវិទ្យា
- ឆ្នាំ២០០៩ បានចូលបម្រើការងារនៅ ក.ស.ភ.
- ឆ្នាំ២០១០-២០១៥ ជាអនុប្រធានការិយាល័យគណនេយ្យ/ហិរញ្ញវត្ថុ
- ឆ្នាំ២០១៥-បច្ចុប្បន្ន ជាប្រធានការិយាល័យរដ្ឋបាល
- ឆ្នាំ២០១៥-បច្ចុប្បន្ន ជាប្រធាននាយកដ្ឋានរដ្ឋបាល។



**កញ្ញា ណេត ស្រីឡាណា**  
ប្រធាននាយកដ្ឋានគណនេយ្យ/ហិរញ្ញវត្ថុ

- ជនជាតិ ខ្មែរ
- សញ្ជាតិ ខ្មែរ
- ថ្ងៃខែឆ្នាំកំណើត ថ្ងៃទី១៨ ខែមិថុនា ឆ្នាំ១៩៨៣
- ប្រវត្តិនៃការសិក្សា
  - ឆ្នាំ២០០១ សញ្ញាបត្រមធ្យមសិក្សាទុតិយភូមិ នៅវិទ្យាល័យ ហ៊ុន សែន ខ្សាច់កណ្តាល
  - ឆ្នាំ ២០០៦ បរិញ្ញាបត្រផ្នែកគណនេយ្យ ពីសកលវិទ្យាល័យន័រតុន
- បទពិសោធន៍នៃការងារ
  - ឆ្នាំ២០០៨ បានចូលបម្រើការងារនៅ ក.ស.ភ.
  - ឆ្នាំ២០១០ ជាអនុប្រធានការិយាល័យគណនេយ្យ/ហិរញ្ញវត្ថុ
  - ឆ្នាំ២០១៤ ជាប្រធានការិយាល័យគណនេយ្យ/ហិរញ្ញវត្ថុ
  - ឆ្នាំ២០១៥ ជាប្រធាននាយកដ្ឋានគណនេយ្យ/ហិរញ្ញវត្ថុ។



**លោក គុយ ប៊ុនឆន**  
ប្រធាននាយកដ្ឋានវិស្វកម្ម

- ជនជាតិ ខ្មែរ
- សញ្ជាតិ ខ្មែរ

- ថ្ងៃខែឆ្នាំកំណើត ថ្ងៃទី២៤ ខែមេសា ឆ្នាំ១៩៦៤
- ប្រវត្តិនៃការសិក្សា
  - ឆ្នាំ១៩៨៨ បញ្ចប់ថ្នាក់មធ្យមសិក្សាទុតិយភូមិ
  - ឆ្នាំ១៩៩៤ បញ្ចប់ថ្នាក់អនុបណ្ឌិតផ្នែកវិទ្យាសាស្ត្រម៉ាស៊ីន ពីសកលវិទ្យាល័យសំណង់ម៉ាស៊ីនលើកដាក់
  - ឆ្នាំ២០០០ បញ្ចប់ថ្នាក់បណ្ឌិតផ្នែកវិទ្យាសាស្ត្របច្ចេកទេស នៅសកលវិទ្យាល័យសាន់ពែឡែប្រទេសរុស្ស៊ី
- បទពិសោធន៍ការងារ
  - ឆ្នាំ១៩៨៥ ចូលបម្រើការងារ នៅ ក.ស.ភ.
  - ឆ្នាំ២០០៩-២០១៥ ជានាយកវិស្វកម្ម
  - ខែសីហា ឆ្នាំ២០១៥-បច្ចុប្បន្ន ជាប្រធាននាយកដ្ឋានវិស្វកម្ម។



លោក **ឃឹម ឡឿន**  
ប្រធាននាយកដ្ឋានប្រតិបត្តិការចំណាត់ផ្សេងៗក្នុងតំបន់ LM១៧

- ជនជាតិ ខ្មែរ
- សញ្ជាតិ ខ្មែរ
- ថ្ងៃខែឆ្នាំកំណើត ថ្ងៃទី២២ ខែកក្កដា ឆ្នាំ១៩៦២
- ប្រវត្តិនៃការសិក្សា
  - ឆ្នាំ១៩៨៦ បញ្ចប់ថ្នាក់មធ្យមសិក្សាទុតិយភូមិពីសាលាបំពេញវិជ្ជាមជ្ឈឹម
  - ឆ្នាំ១៩៩៣ បញ្ចប់ថ្នាក់អនុបណ្ឌិតផ្នែកវិទ្យាសាស្ត្របើកបរនាវាផ្លូវសមុទ្រ (Master of Science Degree in Engineering of Navigation on Sea Routes) នៅសកលវិទ្យាល័យ Odessa State Maritime Academy នៃប្រទេសអ៊ុយក្រែន
- បទពិសោធន៍ការងារ
  - ឆ្នាំ១៩៧៩ បានចូលបម្រើការងារ នៅ ក.ស.ភ.
  - ឆ្នាំ២០០៩ ជាប្រធានការិយាល័យនាវាចរណ៍
  - ឆ្នាំ២០១១ ជានាយកសេវាកម្ម នាវាចរណ៍
  - ឆ្នាំ២០១៥-ខែមិថុនា ឆ្នាំ២០១៦ ជាប្រធាននាយកដ្ឋានសេវាកម្មនាវាចរណ៍។
  - ខែមិថុនា ឆ្នាំ២០១៦-បច្ចុប្បន្ន ជាប្រធាននាយកដ្ឋានប្រតិបត្តិការចំណាត់ផ្សេងៗក្នុងតំបន់ LM១៧





លោក **ជៀម រ៉ិក័យ៉ា**  
ប្រធាននាយកដ្ឋានផលធានសាស្ត្រ

- ជនជាតិ ខ្មែរ
- សញ្ជាតិ ខ្មែរ
- ថ្ងៃខែឆ្នាំកំណើត ថ្ងៃទី២៩ ខែមេសា ឆ្នាំ១៩៨៧
- ប្រវត្តិនៃការសិក្សា
  - ឆ្នាំ២០០៤ បញ្ចប់ថ្នាក់មធ្យមសិក្សាទុតិយភូមិ នៅវិទ្យាល័យបាក់ទូក
  - ឆ្នាំ២០០៨ បញ្ចប់ថ្នាក់បរិញ្ញាបត្រផ្នែកវិទ្យាសាស្ត្រកុំព្យូទ័រ ពីសកលវិទ្យាល័យភូមិន្ទភ្នំពេញ
- បទពិសោធន៍ការងារ
  - ពីខែកញ្ញា ឆ្នាំ២០០៩ បានចូលបម្រើការងារ នៅ ក.ស.ភ.
  - ឆ្នាំ២០១២ ជាអនុប្រធានសេវាដ្ឋាននាវាចរណ៍
  - ឆ្នាំ២០១៤ ជាប្រធានសេវាដ្ឋានថែទាំពោងសញ្ញា
  - ចាប់ពីខែសីហា ឆ្នាំ២០១៥-បច្ចុប្បន្ន ជាប្រធាននាយកដ្ឋានផលធានសាស្ត្រ។



លោក **សម សេន៍**  
ប្រធាននាយកដ្ឋានមណ្ឌលអាជីវកម្មផែ/ផែក្នុងស្រុក

- ជនជាតិ ខ្មែរ
- សញ្ជាតិ ខ្មែរ
- ថ្ងៃខែឆ្នាំកំណើត ថ្ងៃទី២៤ ខែកញ្ញា ឆ្នាំ១៩៨៤
- ប្រវត្តិនៃការសិក្សា
  - ឆ្នាំ២០០០ បញ្ចប់ថ្នាក់មធ្យមសិក្សាទុតិយភូមិ ពីវិទ្យាល័យព្រះស៊ីសុវត្ថិ
  - ឆ្នាំ២០០៣ បញ្ចប់ថ្នាក់បរិញ្ញាបត្ររង ពីសាកលវិទ្យាល័យជាតិគ្រប់គ្រង
  - ឆ្នាំ២០០៩ បញ្ចប់ថ្នាក់បរិញ្ញាបត្រផ្នែកវិទ្យាសាស្ត្រ ពីសកលវិទ្យាល័យភូមិន្ទ

- ឆ្នាំ២០១២ ប្រទេសអាស្ត្រាលីម៉ង់  
បញ្ចប់ថ្នាក់អនុបណ្ឌិតផ្នែកហិរញ្ញវត្ថុ ពីសកលវិទ្យាល័យ  
Charles Sturt University of Australia

• **បទពិសោធន៍ការងារ**

- ពីខែកញ្ញា ឆ្នាំ២០០៩ បានចូលបម្រើការងារនៅ ក.ស.ភ.
- ឆ្នាំ២០១០ ជាអនុប្រធានការិយាល័យគណនេយ្យ/ហិរញ្ញវត្ថុ
- ឆ្នាំ២០១៣ ជាប្រធានសេវាដ្ឋានផ្ទៃក្នុងស្រុក
- ចាប់ពីខែសីហា ឆ្នាំ២០១៥-បច្ចុប្បន្ន ជាប្រធានសេវាដ្ឋានមណ្ឌលអាជីវកម្មផ្ទៃក្នុងស្រុករបស់ ក.ស.ភ។



**លោកស្រី ហ៊ឺ ផានិត**  
**ប្រធាននាយកដ្ឋានផែនការ/ទីផ្សារ**

- **ជនជាតិ** ខ្មែរ
- **សញ្ជាតិ** ខ្មែរ
- **ថ្ងៃខែឆ្នាំកំណើត** ថ្ងៃទី៨ ខែតុលា ឆ្នាំ១៩៨៥
- **ប្រវត្តិនៃការសិក្សា**
  - ឆ្នាំ២០០៣ បញ្ចប់ថ្នាក់មធ្យមសិក្សាទុតិយភូមិ ពីវិទ្យាល័យ Killester
  - ឆ្នាំ២០០៨ បញ្ចប់ថ្នាក់បរិញ្ញាបត្រផ្នែកភស្តុភារ និងការគ្រប់គ្រងបណ្តាញផ្គត់ផ្គង់ នៅសកលវិទ្យាល័យ RMIT
  - ឆ្នាំ២០១២ បញ្ចប់ថ្នាក់អនុបណ្ឌិតជំនាញលើការគ្រប់គ្រង ពីសកលវិទ្យាល័យ Charles Sturt University ពីប្រទេសអូស្ត្រាលី
- **បទពិសោធន៍ការងារ**
  - ខែមិថុនា ឆ្នាំ២០០៨ បានចូលបម្រើការងារនៅ ក .ភ.ស.
  - ខែកញ្ញា ឆ្នាំ២០០៩ - ខែធ្នូ ឆ្នាំ២០១១ ជានាយកផែនការ/ទីផ្សារ
  - ខែសីហា ឆ្នាំ២០១៥ ដល់បច្ចុប្បន្ន ជាប្រធាននាយកដ្ឋានផែនការ/ទីផ្សាររបស់ ក.ស.ភ.។



លោក **សុល សុខុម**  
ប្រធាននាយកដ្ឋានប្រតិបត្តិការចំណតផែ TS៣

- ជនជាតិ ខ្មែរ
- សញ្ជាតិ ខ្មែរ
- ថ្ងៃខែឆ្នាំកំណើត ថ្ងៃទី៧ ខែឧសភា ឆ្នាំ១៩៦៦

• ប្រវត្តិនៃការសិក្សា

- ឆ្នាំ១៩៨៧ បញ្ចប់ថ្នាក់មធ្យមសិក្សាទុតិយភូមិ នៅវិទ្យាល័យព្រះយុគន្ទរ
- ឆ្នាំ១៩៩៥ បញ្ចប់ថ្នាក់អនុបណ្ឌិត ផ្នែកវិទ្យាសាស្ត្រវិស្វកម្មបើកបរនាវាផ្លូវសមុទ្រ (Master of Science Degree in Engineering of Navigation on Sea Routes) ពីសកលវិទ្យាល័យ Odessa State Maritime Academy នៃប្រទេសអ៊ុយក្រែន។
- ឆ្នាំ២០០៩ បញ្ចប់ថ្នាក់បរិញ្ញាបត្រផ្នែកអក្សរសាស្ត្រអង់គ្លេស ពីសកលវិទ្យាល័យអាស៊ីអឺរ៉ុប

• បទពិសោធន៍ការងារ

- ឆ្នាំ១៩៨០ បានចូលបម្រើការងារនៅ ក.ស.ភ.
- ឆ្នាំ២០០៩ ជាប្រធានសេវាដ្ឋាននាវាចរណ៍
- ឆ្នាំ២០១៤ ជានាយកប្រតិបត្តិការចំណតផែ TS៣
- ឆ្នាំ២០១៥ ជាប្រធាននាយកដ្ឋានប្រតិបត្តិការចំណតផែ TS៣។



លោក **នី វិចិត្រ**  
ប្រធាននាយកដ្ឋានបុគ្គលិក/ធនធានមនុស្ស

- ជនជាតិ ខ្មែរ
- សញ្ជាតិ ខ្មែរ
- ថ្ងៃខែឆ្នាំកំណើត ថ្ងៃទី៥ ខែកុម្ភៈ ឆ្នាំ១៩៧៧

• ប្រវត្តិនៃការសិក្សា

- ឆ្នាំ១៩៩៥ បញ្ចប់ថ្នាក់មធ្យមសិក្សាទុតិយភូមិពីវិទ្យាល័យទួលទំពូង
- ឆ្នាំ២០០១ បញ្ចប់ថ្នាក់បរិញ្ញាបត្រផ្នែកពាណិជ្ជកម្មពីសកលវិទ្យាល័យនីតុន
- ឆ្នាំ២០១០ បញ្ចប់ថ្នាក់អនុបណ្ឌិតផ្នែកវិទ្យាសាស្ត្រគ្រប់គ្រង និងដឹកជញ្ជូនតាមសមុទ្រ ពីសកលវិទ្យាល័យ Antwerp នៃប្រទេសប៊ែលហ្ស៊ិក

• បទពិសោធន៍ការងារ

- ឆ្នាំ១៩៩៧ បានចូលបម្រើការងារនៅ ក.ស.ភ.
- ឆ្នាំ២០០៩ ជាប្រធានការិយាល័យផែនការ
- ឆ្នាំ២០១៣ ជានាយកប្រតិបត្តិការចំណតដែកុងតឺន័រ LM១៧
- ឆ្នាំ២០១៥ ជាប្រធាននាយកដ្ឋានប្រតិបត្តិការចំណតដែកុងតឺន័រ LM១៧
- ខែមិថុនា ឆ្នាំ២០១៦ ជាប្រធាននាយកដ្ឋានបុគ្គលិក/ធនធានមនុស្ស។



លោក **គង់ ចាន់នី**  
ប្រធានលេខាធិការដ្ឋាន

• ជនជាតិ

ខ្មែរ

• សញ្ជាតិ

ខ្មែរ

• ថ្ងៃខែឆ្នាំកំណើត

ថ្ងៃទី២៩ ខែកញ្ញា ឆ្នាំ១៩៨២

• ប្រវត្តិនៃការសិក្សា

- ឆ្នាំ២០០៦ បញ្ចប់ថ្នាក់បរិញ្ញាបត្រជំនាញនីតិសាស្ត្រ ពីសកលវិទ្យាល័យនីតិសាស្ត្រ និងវិទ្យាសាស្ត្រសេដ្ឋកិច្ច
- ឆ្នាំ២០០៨ បញ្ចប់ថ្នាក់អនុបណ្ឌិតជំនាញនីតិសាស្ត្រ ពីសកលវិទ្យាល័យហ្សឺងមូឡាំង លីយ៉ុង ៣ នៅ ទីក្រុងហាណូយ នៃប្រទេសវៀតណាម

• បទពិសោធន៍ការងារ

- ឆ្នាំ២០០៩ បានចូលបម្រើការងារនៅ ក.ស.ភ.
- ឆ្នាំ២០១១ ជាអនុប្រធានការិយាល័យរដ្ឋបាល
- ឆ្នាំ២០១៥ ជាប្រធានក្រុមលេខាធិការនៃក្រុមប្រឹក្សាភិបាល ក.ស.ភ អាណត្តិទី៥
- ឆ្នាំ២០១៥-បច្ចុប្បន្ន ជាប្រធានលេខាធិការដ្ឋាន។

**ខ- តួនាទី ភារកិច្ច និងការទទួលខុសត្រូវរបស់បុគ្គលិកជាន់ខ្ពស់**

តួនាទី និងការទទួលខុសត្រូវ របស់បុគ្គលិកជាន់ខ្ពស់ ក.ស.ភ. មានដូចខាងក្រោម៖

**ខ.១ ឯកឧត្តម ហ៊ី បារី (អគ្គនាយក) មានតួនាទី និងភារកិច្ចដូចខាងក្រោម៖**

- រៀបចំការប្រជុំនៃក្រុមប្រឹក្សាភិបាល
- ទទួលបន្ទុកប្រតិបត្តិវិស័យសេចក្តីសម្រេចរបស់ក្រុមប្រឹក្សាភិបាល និងការដាក់ឱ្យអនុវត្តនូវគោលនយោបាយ ដែលបានកំណត់ដោយក្រុមប្រឹក្សាភិបាល
- រៀបចំគម្រោងថវិកាប្រចាំឆ្នាំរបស់ ក.ស.ភ. ហើយដាក់ជូនក្រុមប្រឹក្សាភិបាលពិនិត្យ និងអនុម័ត
- រៀបចំរបាយការណ៍សកម្មភាពការងារប្រចាំឆ្នាំ និងរបាយការណ៍គណនេយ្យ/ហិរញ្ញវត្ថុប្រចាំឆ្នាំ ហើយដាក់ជូនក្រុមប្រឹក្សាភិបាលពិនិត្យ និងអនុម័ត
- អនុវត្តតួនាទីជាអាជ្ញាធរ ដើម្បីគ្រប់គ្រងសណ្តាប់ធ្នាប់ទូទៅក្នុងមណ្ឌលអាជីវកម្មផ្ទៃក្នុងរបស់ ក.ស.ភ.
- កំណត់ចំនួនក្របខ័ណ្ឌបុគ្គលិក ដែលសម្រេចដោយក្រុមប្រឹក្សាភិបាល និងគោរពទៅតាមលក្ខន្តិកៈបុគ្គលិក
- អនុវត្តឋានានុក្រមរបស់ ក.ស.ភ. ចំពោះបុគ្គលិកទាំងអស់
- សម្រេច និងចុះហត្ថលេខាលើកិច្ចសន្យា ដោយអនុលោមតាមសេចក្តីសម្រេចរបស់ក្រុមប្រឹក្សាភិបាលស្តីពីការបែងចែកអំណាច
- បំពេញកិច្ចការទូទៅក្នុងដំណើរការមុខងាររដ្ឋបាល និងការគ្រប់គ្រង ដែលចាំបាច់ក្នុងដំណើរការប្រក្រតីរបស់ ក.ស.ភ. ។

**ខ.២ តួនាទី និងការទទួលខុសត្រូវរបស់អគ្គនាយករង**

- ❖ ឯកឧត្តម **លោក ធីម** (អគ្គនាយករង)
  - ទទួលបន្ទុកការងារប្រតិបត្តិការ និងអាជីវកម្ម។
- ❖ លោកជំទាវ **គឹម សែន** (អគ្គនាយករង)
  - ទទួលបន្ទុកការងាររដ្ឋបាល និងហិរញ្ញវត្ថុ។
- ❖ លោក **ហៀង តិរុណ** (អគ្គនាយករង)
  - ទទួលបន្ទុកការងារកិច្ចការផ្ទៃ និងចរាចរណ៍នាវា។
- ❖ ឯកឧត្តម **ព្រ៉ុំ សុខានី** (អគ្គនាយករងបានចូលនិវត្តន៍នៅថ្ងៃទី១ ខែមិថុនា ឆ្នាំ២០១៦)
  - ទទួលបន្ទុកការងារបច្ចេកទេស (ស្ថិតនៅក្នុងភាពទំនេរ) ។

**ខ.៣ តួនាទី និងការទទួលខុសត្រូវរបស់ប្រធាននាយកដ្ឋាន**

- ❖ លោក **កែវ សុផាណ្ណារ៉ា** (ប្រធាននាយកដ្ឋានសវនកម្មផ្ទៃក្នុង)
  - **ការងារគ្រប់គ្រង**
    - ជាសេនាធិការផ្ទាល់ឱ្យអគ្គនាយក លើការងារសវនកម្ម
    - ផ្តល់ការណែនាំ និងកំណត់ទិសដៅការងារដល់អង្គភាពក្រោមឱវាទ។
  - **ការងារជំនាញ**
    - រៀបចំផែនការកម្មវិធីចុះធ្វើសវនកម្មប្រចាំឆ្នាំ
    - ធ្វើសវនកម្មលើរបាយការណ៍ហិរញ្ញវត្ថុ ឱ្យស្របតាមស្តង់ដារគណនេយ្យអន្តរជាតិ (CIFRS)
    - ធ្វើសវនកម្មលើកិច្ចប្រតិបត្តិការ

- ធ្វើសវនកម្មលើការគ្រប់គ្រង និងប្រព័ន្ធត្រួតពិនិត្យផ្ទៃក្នុង
- ធ្វើរបាយការណ៍ប្រចាំឆ្នាំស្តីអំពីការចុះធ្វើសវនកម្មជូនថ្នាក់ដឹកនាំប្រៀប និងមានវិធានការកែលំអចំណុចខ្វះខាត
- ធ្វើអធិការកិច្ចលើករណីសង្ស័យ ឬវិវាទណាមួយដែលចង្អុលបង្ហាញដោយអគ្គនាយក
- សម្របសម្រួលការងារសវនកម្មជាមួយនិងសវនកម្មផ្ទៃក្រៅ។

• **ការងារវាយតម្លៃ**

- ពិនិត្យ និងតាមដានផែនការដែលបានដាក់ចេញ
- តាមដានការអនុវត្តសកម្មភាព ឬអនុសាសន៍កែលំអលើចំណុចខ្វះខាតរបស់អង្គភាព ដែលរកឃើញដោយសវនកម្មផ្ទៃក្រៅ ឬសវនកម្មជំនាញ
- តាមដានត្រួតពិនិត្យគោលការណ៍ណែនាំ ឬគោលនយោបាយ ដែលដាក់ចេញដោយអង្គភាព
- ពិនិត្យ និងវាយតម្លៃសមត្ថភាពការងាររបស់បុគ្គលិកក្រោមឱវាទដើម្បីផ្តល់យោបល់ជូនថ្នាក់ដឹកនាំក្នុងការលើកទឹកចិត្ត ការតម្លើងឋានៈ ការដាក់ពិន័យ ឬមានវិធានការដោះស្រាយ
- រៀបចំបូកសរុបរបាយការណ៍សកម្មភាពការងារប្រចាំសប្តាហ៍ ប្រចាំខែ ប្រចាំត្រីមាស ប្រចាំឆមាស ប្រចាំឆ្នាំ ដើម្បីជូនថ្នាក់ដឹកនាំបានប្រៀប។

❖ **លោកស្រី ជួន សុខេម** (ប្រធាននាយកដ្ឋានរដ្ឋបាល)

• **ការងារគ្រប់គ្រង**

- ជាសេនាធិការឱ្យអគ្គនាយករងរដ្ឋបាល/ហិរញ្ញវត្ថុ លើការងាររដ្ឋបាល ការងារសន្តិសុខ/សណ្តាប់ធ្នាប់ និងការងារព័ត៌មានវិទ្យា
- អនុវត្ត និងតាមដានការគោរពនូវបទបញ្ជាផ្ទៃក្នុងរបស់ ក.ស.ភ.។

• **ការងារជំនាញ**

- ត្រួតពិនិត្យ និងរៀបចំតាក់តែងឯកសាររដ្ឋបាល
- គ្រប់គ្រងចរាចរឯកសាររដ្ឋបាលផ្សេងៗរបស់ ក.ស.ភ.
- រៀបចំសេវាផ្តល់ព័ត៌មានអំពីសេវាកម្មរបស់ ក.ស.ភ. ជូនអតិថិជន
- ធ្វើទំនាក់ទំនង និងសហការជាមួយស្ថាប័នរដ្ឋ-ឯកជន ដែលពាក់ព័ន្ធនឹងវិស័យគ្រប់គ្រងថែរក្សា និងការពារទ្រព្យសម្បត្តិទាំងឡាយ ព្រមទាំងការរៀបចំបញ្ជីសារពើភ័ណ្ណរបស់ ក.ស.ភ.
- ត្រួតពិនិត្យ និងរៀបចំសំណើសុំទិញ និងសំណើសុំដកសាច់ប្រាក់រាល់ការចំណាយការងាររដ្ឋបាល និងទិញសម្ភារការិយាល័យ សម្រាប់ប្រើប្រាស់ប្រចាំខែ ប្រចាំត្រីមាស ប្រចាំឆមាស និងប្រចាំឆ្នាំ
- រៀបចំទឹកថ្លៃប្រជុំ និងការងារពិធីការសម្រាប់គ្រប់កម្មវិធីរបស់ ក.ស.ភ.
- ត្រួតពិនិត្យគ្រប់គ្រង និងថែទាំប្រព័ន្ធទឹក និងប្រព័ន្ធអគ្គិសនី ព្រមទាំងអនាម័យ
- គ្រប់គ្រង និងត្រួតពិនិត្យលើការប្រើប្រាស់ប្រេងឥន្ធនៈ
- គ្រប់គ្រង និងចាត់ចែងការងារអន្តរាគមន៍សណ្តាប់ធ្នាប់រួម និងការពារសុវត្ថិភាពជូនថ្នាក់ដឹកនាំ និងបុគ្គលិករបស់ ក.ស.ភ.



- រៀបចំបទបញ្ជាផ្ទៃក្នុងសន្តិសុខ សុវត្ថិភាព និងសណ្តាប់ធ្នាប់របស់ ក.ស.ភ.
- ដឹកនាំ ត្រួតពិនិត្យការរៀបចំយុទ្ធសាស្ត្រគ្រប់គ្រងកិច្ចដំណើរការប្រព័ន្ធព័ត៌មានវិទ្យា ការបែងចែកសិទ្ធិប្រើប្រាស់អ៊ីនធឺណែត និងបណ្តាញ Network សម្រាប់អង្គការនានា និងការតបណ្តាញប្រព័ន្ធត្រួតពិនិត្យសុវត្ថិភាព
- សម្របសម្រួល និងដោះស្រាយវិវាទនានាពាក់ព័ន្ធការងាររដ្ឋបាល។

• **ការងារវាយតម្លៃ**

- វាយតម្លៃនិងគ្រប់គ្រងការងារលើបុគ្គលិកក្រោមឱវាទ អនុលោមតាមច្បាប់ការងារ និងលក្ខន្តិកៈសហគ្រាស ព្រមទាំងលក្ខន្តិកៈបុគ្គលិករបស់ ក.ស.ភ.
- ពិនិត្យ និងវាយតម្លៃសមត្ថភាពការងារបុគ្គលិកក្រោមឱវាទដើម្បីផ្តល់យោបល់ជូនថ្នាក់ដឹកនាំ ក្នុងការលើកទឹកចិត្ត ការតម្លើងឋានៈ និងការដាក់ពិន័យ
- ពិនិត្យ និងវាយតម្លៃដំណើរការប្រព្រឹត្តទៅនៃការងាររដ្ឋបាល ការងារសន្តិសុខ និងការងារព័ត៌មានវិទ្យា ជូនថ្នាក់ដឹកនាំដើម្បីជ្រាប និងមានវិធានការដោះស្រាយ
- ពិនិត្យ និងវាយតម្លៃលើសំណើសុំផ្សេងៗពីគ្រប់អង្គការ ដែលពាក់ព័ន្ធនឹងការចំណាយរដ្ឋបាលជូនថ្នាក់ដឹកនាំ ពិនិត្យ និងសម្រេច
- ពិនិត្យ និងវាយតម្លៃលើគម្រោងរៀបចំកម្មវិធីជប់លៀងអាហារសាមគ្គី និងរង្វាន់លើកទឹកចិត្ត ប្រចាំឆ្នាំរបស់ ក.ស.ភ.
- ពិនិត្យ និងវាយតម្លៃលើគម្រោងទិញសម្ភារៈការិយាល័យ ប្រើប្រាស់ក្នុងនាយកដ្ឋានចំណុះ និងគម្រោងរៀបចំឯកសណ្ឋានប្រចាំឆ្នាំ ជូនថ្នាក់ដឹកនាំ និងបុគ្គលិក ក.ស.ភ.
- តាមដាន និងវាយតម្លៃ ព្រមទាំងបូកសរុបជារបាយការណ៍ការងាររដ្ឋបាល ជូនថ្នាក់ដឹកនាំជ្រាប និងមានវិធានការដោះស្រាយ។

❖ **លោក ជឿ វិចិត្រ** (ប្រធាននាយកដ្ឋានបុគ្គលិក/ធនធានមនុស្ស)

• **ការងារគ្រប់គ្រង**

- ជាសេនាធិការឱ្យអគ្គនាយករងរដ្ឋបាល/ហិរញ្ញវត្ថុ លើការងារគ្រប់គ្រងធនធានមនុស្ស និងការងារបណ្តុះបណ្តាល
- ពិនិត្យ និងតាមដានការគោរពនូវបទបញ្ជាផ្ទៃក្នុង របស់ ក.ស.ភ.
- គ្រប់គ្រងដីប្រវត្តិ និងពិនិត្យរាល់សកម្មភាពការងាររបស់បុគ្គលិក ក.ស.ភ.។

• **ការងារជំនាញ**

- ធានាដំណើរការនៃការគ្រប់គ្រងបុគ្គលិក ដោយអនុលោមទៅតាមលក្ខន្តិកៈ ក.ស.ភ. និងលក្ខន្តិកៈបុគ្គលិក ក.ស.ភ. ព្រមទាំងច្បាប់ការងារ
- រៀបចំប្រាក់បេសកកម្មក្នុងនិងក្រៅប្រទេស ប្រាក់បៀវត្ស ប្រាក់បន្ថែមម៉ោង ប្រាក់រង្វាន់សរសើរប្រចាំឆ្នាំជូនបុគ្គលិក ក.ស.ភ.
- គ្រប់គ្រងបញ្ជីវត្តមានរបស់បុគ្គលិក ក.ស.ភ.
- រៀបចំសំណុំបែបបទនិវត្តជន ជនបាត់បង់សម្បទាវិជ្ជាជីវៈ គ្រោះថ្នាក់ការងារ មរណភាព
- ពិនិត្យ និងធ្វើសំណើលើការងារតម្លើងកាំថ្នាក់ប្រចាំឆ្នាំជូនបុគ្គលិក ក.ស.ភ.

- ពិនិត្យ ផ្តល់យោបល់ជូនថ្នាក់ដឹកនាំលើសំណើព្យួរការងារ ផ្ទេរការងារ ការដំឡើងតួនាទី
- រៀបចំផែនការបណ្តុះបណ្តាលធនធានមនុស្សទាំងក្នុង និងក្រៅប្រទេស
- រៀបចំជ្រើសរើសបុគ្គលិកតាមផែនការប្រចាំឆ្នាំរបស់ ក.ស.ភ.។

• **ការងារវាយតម្លៃ**

- ពិនិត្យ និងវាយតម្លៃលើសមត្ថភាព និងសកម្មភាពការងាររបស់បុគ្គលិក ក.ស.ភ. ដើម្បីផ្តល់យោបល់ជូនថ្នាក់ដឹកនាំក្នុងការលើកទឹកចិត្ត ឬដំឡើងតួនាទី។

❖ កញ្ញា **លាវ វណ្ណធា** (ប្រធាននាយកដ្ឋានគណនេយ្យ/ហិរញ្ញវត្ថុ)

• **ការងារគ្រប់គ្រង**

- ជាសេនាធិការឱ្យអគ្គនាយករងរដ្ឋបាល/ហិរញ្ញវត្ថុ លើការងារគណនេយ្យ និងហិរញ្ញវត្ថុ
- ផ្តល់ការណែនាំ និងកំណត់ទិសដៅការងារដល់អង្គភាពក្រោមឱវាទ។

• **ការងារជំនាញ**

- ធ្វើការកត់ត្រាបញ្ជីគណនេយ្យប្រចាំថ្ងៃរបស់អង្គភាព
- អនុវត្តគោលនយោបាយ និងនីតិវិធីចុះបញ្ជីការគណនេយ្យរបស់អង្គភាព
- អនុវត្តគោលការណ៍នៃការប្រមូលចំណូល និងបំណុលពីអតិថិជន
- ធានាការបង់ពន្ធរបស់អង្គភាពឱ្យបានទាន់ពេលវេលាតាមការកំណត់របស់ច្បាប់ពន្ធដារ
- គ្រប់គ្រង និងត្រួតពិនិត្យសាច់ប្រាក់ (ប្រចាំខែ)
- ត្រួតពិនិត្យ និងផ្ទៀងផ្ទាត់គណនីធនាគាររបស់អង្គភាព (ប្រចាំខែ)
- រៀបចំរបាយការណ៍ហិរញ្ញវត្ថុប្រចាំត្រីមាស ប្រចាំឆមាស និងប្រចាំឆ្នាំ
- វិភាគ និងផ្តល់យោបល់ជូនថ្នាក់ដឹកនាំលើលទ្ធផលហិរញ្ញវត្ថុ និងបម្រែបម្រួល ព្រមទាំងប្រតិបត្តិការអាជីវកម្មរបស់អង្គភាព។

• **ការងារវាយតម្លៃ**

- តាមដានត្រួតពិនិត្យគោលការណ៍ណែនាំ ឬគោលនយោបាយគណនេយ្យ
- ធ្វើបច្ចុប្បន្នភាពគោលនយោបាយ និងនីតិវិធីចុះបញ្ជីការគណនេយ្យប្រចាំឆ្នាំ
- ពិនិត្យ និងវាយតម្លៃសមត្ថភាពការងាររបស់បុគ្គលិកក្រោមឱវាទ ដើម្បីផ្តល់យោបល់ជូនថ្នាក់ដឹកនាំក្នុងការលើកទឹកចិត្ត ការដំឡើង ការដាក់ពិន័យ ឬមានវិធានការដោះស្រាយ
- រៀបចំបូកសរុបរបាយការណ៍សកម្មភាពការងារប្រចាំសប្តាហ៍ ប្រចាំខែ ប្រចាំត្រីមាស ប្រចាំឆមាស និងប្រចាំឆ្នាំ ដើម្បីជូនថ្នាក់ដឹកនាំបានជ្រាប។

❖ លោក **ភុយ ម៉ុងធន** (ប្រធាននាយកដ្ឋានវិស្វកម្ម)

• **ការងារគ្រប់គ្រង**

- ជាសេនាធិការឱ្យអគ្គនាយករងបច្ចេកទេស លើការងារបច្ចេកទេស រួមមានការងារហេដ្ឋារចនាសម្ព័ន្ធ និងមធ្យោបាយគ្រឿងចក្រ
- ផ្តល់ការណែនាំ និងកំណត់ទិសដៅការងារដល់អង្គភាពក្រោមឱវាទ។

• **ការងារជំនាញ**

- រៀបចំកំណត់ស្តង់ដារបច្ចេកទេសសម្រាប់ហេដ្ឋារចនាសម្ព័ន្ធដែ និងមធ្យោបាយគ្រឿងចក្ររបស់ ក.ស.ភ.
- សិក្សា និងរៀបចំគម្រោងអភិវឌ្ឍន៍ដែលផ្អែកបច្ចេកទេស
- ត្រួតពិនិត្យ ថែទាំ និងជួសជុលហេដ្ឋារចនាសម្ព័ន្ធដែ និងមធ្យោបាយគ្រឿងចក្រ
- រៀបចំផែនការសម្ភារ និងគ្រឿងបន្លាស់សម្រាប់ការជួសជុលហេដ្ឋារចនាសម្ព័ន្ធដែ និងមធ្យោបាយគ្រឿងចក្រ។

• **ការងារវាយតម្លៃ**

- ពិនិត្យ និងវាយតម្លៃសមត្ថភាពការងារបុគ្គលិកក្រោមឱវាទ ដើម្បីផ្តល់យោបល់ជូនថ្នាក់ដឹកនាំក្នុងការលើកទឹកចិត្ត ការដំឡើងតួនាទី ការដាក់ពិន័យ ឬមានវិធានការដោះស្រាយ
- ដឹកនាំការប្រជុំផ្ទៃរៀងរាល់ខែ ដើម្បីដកពិសោធន៍លើការងារជំនាញបច្ចេកទេសវិស្វកម្ម។

❖ **លោក ខៀម វិវ៉ាន់** (ប្រធាននាយកដ្ឋានជលធារសាស្ត្រ)

• **ការងារគ្រប់គ្រង**

- ជាសេនាធិការឱ្យអគ្គនាយករងបច្ចេកទេស លើការងារជលធារសាស្ត្រ រួមមានការងារវាស់ស្ទង់ ការងារបំពាក់ពោងសញ្ញា និងការងារបូមស្តារប្រឡាយ
- ផ្តល់ការណែនាំ និងកំណត់ទិសដៅការងារដល់អង្គការក្រោមឱវាទ។

• **ការងារជំនាញ**

- រៀបចំផែនការប្រចាំឆ្នាំលើការងារវាស់ស្ទង់ និងការងារបូមស្តារប្រឡាយនាវាចរណ៍
- រៀបចំគម្រោងផែនការប្រចាំឆ្នាំលើការបំពាក់ ការថែទាំ និងការជួសជុលពោងសញ្ញា និងបង្គោលសញ្ញាតាមផ្លូវនាវាចរណ៍ក្នុងដែនអាជីវកម្មរបស់ ក.ស.ភ.
- សិក្សា និងវាស់ស្ទង់ជម្រៅទឹកនៅក្នុងមណ្ឌលអាជីវកម្ម និងទីតាំងអភិវឌ្ឍន៍របស់ ក.ស.ភ.
- អនុវត្តការងារបូមស្តារប្រឡាយនាវាចរណ៍ និងការងារបូមខ្សាច់ធ្វើអាជីវកម្ម
- គ្រប់គ្រងលើមធ្យោបាយបូមស្តារ និងមធ្យោបាយអូសទាញគ្រឿងចក្រ
- បំពាក់ពោងសញ្ញា និងបង្គោលសញ្ញាតាមផ្លូវនាវាចរណ៍ក្នុងមណ្ឌលអាជីវកម្ម
- គ្រប់គ្រង ថែរក្សា និងជួសជុលរាល់ពោងសញ្ញា បង្គោលសញ្ញា តាមផ្លូវនាវាចរណ៍ក្នុងមណ្ឌលអាជីវកម្មរបស់ ក.ស.ភ.។

• **ការងារវាយតម្លៃ**

- ពិនិត្យ និងវាយតម្លៃសមត្ថភាពការងាររបស់បុគ្គលិកក្រោមឱវាទ ដើម្បីផ្តល់យោបល់ជូនថ្នាក់ដឹកនាំក្នុងការលើកទឹកចិត្ត ការដំឡើងតួនាទី ការដាក់ពិន័យ
- សិក្សាស្រាវជ្រាវបច្ចេកទេស និងឧបករណ៍វាស់ស្ទង់គ្រប់ប្រភេទ
- ប្រមូលចងក្រងព័ត៌មាន និងឯកសារនានាពាក់ព័ន្ធនឹងផ្នែកជលធារសាស្ត្រ
- រៀបចំបូកសរុបរបាយការណ៍ប្រចាំខែ ប្រចាំត្រីមាស ប្រចាំឆមាស និងប្រចាំឆ្នាំ ដើម្បីរាយការណ៍ជូនអគ្គនាយក ក.ស.ភ.។

- ប្រធាននាយកដ្ឋានសេវាកម្មនាវាចរណ៍ (មិនទាន់មានការតែងតាំងថ្មី)
- **ការងារគ្រប់គ្រង**
  - ជាសេនាធិការឱ្យអគ្គនាយករងកិច្ចការដែ លើការងារនាវាចរណ៍ ការងារកណ្តុរ និងការងារ SHE
  - ផ្តល់ការណែនាំ និងកំណត់ទិសដៅការងារដល់អង្គភាពក្រោមឱវាទ។
- **ការងារជំនាញ**
  - ធានាការពារសុវត្ថិភាពដែនទឹកកំពង់ផែ និងគ្រប់គ្រងចលនានាវា
  - តាមដានត្រួតពិនិត្យការបំពុលទឹក
  - អនុវត្តបទបញ្ជា និងផ្តល់ការឯកភាពលើសកម្មភាពផ្សេងៗក្នុងតំបន់កំពង់ផែ
  - ធានាសុវត្ថិភាពប្រតិបត្តិការកំពង់ផែ និងនាវាទាំងឡាយនៅកំពង់ផែ
  - ដឹកនាំគណៈកម្មការធ្វើបែបបទចូល/ចេញកំពង់ផែរបស់នាវា
  - ធ្វើការណែនាំអំពីករណីនាវាដឹកជញ្ជូនទំនិញគ្រោះថ្នាក់
  - បដិសេធមិនឱ្យនាវាចាកចេញពីកំពង់ផែ ក្នុងករណីមិនទូទាត់ប្រាក់កម្រៃ ឬថ្លៃប្រើប្រាស់សេវាកម្មផ្សេងៗ
  - ផ្តល់លិខិតអនុញ្ញាតចេញពីកំពង់ផែ (Port clearance) ដល់នាវា
  - បញ្ជូនវិញ្ញាបនបត្រ (Certificate Manifest) ដល់អង្គភាពពាក់ព័ន្ធ និងបញ្ជូនវិញ្ញាបនបត្រប៉ាន់ស្មានសេវាកម្មទៅការិយាល័យកិច្ចការជំនួញដើម្បីចេញវិក្កយបត្រផ្លូវការជូនអតិថិជន
  - បែងចែកកណ្តុរនាំផ្លូវនាវាចេញ-ចូល ក្នុងមណ្ឌលអាជីវកម្ម និងតាមបណ្តាខេត្តផ្សេងៗ
  - គ្រប់គ្រង និងចាត់ចែងមធ្យោបាយនាវាសណ្តោង និងមធ្យោបាយនាវាចម្លង
  - ពិនិត្យ និងបញ្ជូនព័ត៌មានមកដល់ និងចេញដំណើររបស់នាវា ដែលបានពីទីភ្នាក់ងារកម្ពុជានាវាចរណ៍កាំសាបឱ្យទៅអង្គភាពពាក់ព័ន្ធអនុវត្ត
  - រៀបចំ និងគ្រប់គ្រងសណ្តាប់ធ្នាប់សាធារណៈ របៀបរៀបរយ សន្តិសុខ និងសុវត្ថិភាពរបស់នាវាចរណ៍ និងបរិស្ថានក្នុងមណ្ឌលអាជីវកម្ម
  - ចាត់ចែងសកម្មភាពនាវាតាមផែក្នុងមណ្ឌលអាជីវកម្មផ្ទៃក្នុង និងចំណតដៃអ្នកដំណើរ
  - ណែនាំ និងត្រួតពិនិត្យការអនុវត្តគោលនយោបាយសុវត្ថិភាព សុខុមាលភាព និងបរិស្ថានដែ ធានាឱ្យដំណើរការប្រតិបត្តិការដែ អនុលោមតាមស្តង់ដារអន្តរជាតិជាអាទិ៍ SHE (Safety, Health and Environment) ISPS Code IMDG Cod
  - ប្រតិបត្តិច្បាប់ តាមបទប្បញ្ញត្តិជាតិ និង បទប្បញ្ញត្តិអន្តរជាតិលើនាវាជាតិអន្តរជាតិ និងចំណតដែ។
- **ការងារវាយតម្លៃ**
  - ពិនិត្យ និងវាយតម្លៃសមត្ថភាពការងាររបស់បុគ្គលិកក្រោមឱវាទ ដើម្បីផ្តល់យោបល់ជូនថ្នាក់ដឹកនាំក្នុងការលើកទឹកចិត្ត ការតម្លើងឋានៈ ការដាក់ពិន័យ
  - វាយតម្លៃរាល់ការប៉ះទង្គិចគ្រោះថ្នាក់ដែលបណ្តាលឱ្យខូចខាតនាវាសាឡង់ និងចំណតដែ ដែលស្ថិតនៅក្នុងព្រំប្រទល់ផ្ទៃទឹកកំពង់ផែ មណ្ឌលដែ ជូនថ្នាក់ដឹកនាំជ្រាប និងមានដំណោះស្រាយ

- តាមដានស្ថានភាពច្រាំងទន្លេ និងសកម្មភាពយកដីពីបាតទន្លេ និងផលប៉ះពាល់ក្នុងការកសាងដៃ និងចំណតដៃដែលមានស្រាប់
- តាមដានពិនិត្យកំពស់ទឹកឡើងចុះប្រចាំថ្ងៃ និងផ្តល់ដំណើរទឹកប្រចាំខែ ដល់ស្ថាប័នពាក់ព័ន្ធនានា តាមរយៈទីភ្នាក់ងារកម្ពុជានាវាចរណ៍កំសាប សម្រាប់ការកំណត់ជម្រៅស៊ីទឹករបស់នាវាចេញ-ចូល ក.ស.ភ.
- រៀបចំបូកសរុបរបាយការណ៍សកម្មភាពការងារប្រចាំសប្តាហ៍ ប្រចាំខែ ប្រចាំត្រីមាស ប្រចាំឆមាស និងប្រចាំឆ្នាំ ដើម្បីជូនថ្នាក់ដឹកនាំបានជ្រាប។

❖ លោក **សយ សេរីសុវឌ្ឍនៈ** (ប្រធាននាយកដ្ឋានមណ្ឌលអាជីវកម្មដែកក្នុងស្រុក)

• **ការងារគ្រប់គ្រង**

- ជាសេនាធិការឱ្យអគ្គនាយករងកិច្ចការដៃ លើការងារមណ្ឌលដែកក្នុងស្រុក ការងារដៃទេសចរណ៍ ការងារចំណតដៃទន្លេបិទ និងការងារដៃប្រេង/ប្លាស
- ផ្តល់ការណែនាំ និងកំណត់ទិសដៅការងារដល់អង្គការក្រោមឱវាទ។

• **ការងារជំនាញ**

- រៀបចំផែនការគ្រប់គ្រង និងរៀបចំសណ្តាប់ធ្នាប់ និងចំណតដៃក្នុងមណ្ឌលអាជីវកម្មដែក
- គ្រប់គ្រងចំណត សេវាកម្មដែកក្នុងស្រុក និងមណ្ឌលដែករាល់ការចូលចត របស់នាវា សាឡាងទូក កាណូតផ្សេងៗ
- គ្រប់គ្រងចំណតចេញ-ចូលនាវា នាវាទេសចរណ៍ជាតិ និងអន្តរជាតិ គ្រប់គ្រងចំណតរថយន្ត និងច្រកទ្វារចេញ-ចូល ប្រមូលថ្លៃឈ្នួល រៀបចំសណ្តាប់ធ្នាប់នាវាដឹកអ្នកដំណើរនៅដៃបណ្តែត
- គ្រប់គ្រងចំណតដៃទន្លេបិទលើការងារប្រតិបត្តិការ និងដើរតួនាទីជាអាជ្ញាធរដៃ រួមមានការងារលើកដាក់ ការងាររៀបចំចំណតដៃ ការងារគ្រប់គ្រងនាវាចេញ-ចូល និងគ្រប់គ្រងចំណតដៃប្រេង/ប្លាសលើការងារសណ្តាប់ធ្នាប់ឱ្យមានសុវត្ថិភាព និងបរិស្ថានល្អ
- គ្រប់គ្រងនាវាចេញ-ចូល និងប្រមូលស្ថិតិទំនិញឆ្លងកាត់
- ថែរក្សាបឋមនីយកណ្តែតដៃ និងប្រឡាយនាវាចរណ៍នៅតាមចំណតដៃទាំងនោះ ឱ្យមានរបៀបរៀបរយសម្រាប់នាវាធ្វើនាវាចរណ៍ ចងពូរនាវា បោះយុថ្កា ព្រមទាំង ផ្ទេរ និងផ្ទុកទំនិញ។

• **ការងារវាយតម្លៃ**

- ពិនិត្យ និងវាយតម្លៃសមត្ថភាពការងាររបស់បុគ្គលិកក្រោមឱវាទ ដើម្បីផ្តល់យោបល់ជូនថ្នាក់ដឹកនាំក្នុងការលើកទឹកចិត្ត ការតម្លើងឋានៈ និងការដាក់ពិន័យ
- វាយតម្លៃរាល់ផលប៉ះពាល់ដែលបណ្តាលឱ្យខូចខាតដល់ចំណតដៃ ដែលស្ថិតនៅក្នុងព្រំប្រទល់ផ្ទៃទឹកកំពង់ដៃ និងមណ្ឌលដៃ ជូនថ្នាក់ដឹកនាំជ្រាប និងមានដំណោះស្រាយ
- រៀបចំបូកសរុបរបាយការណ៍សកម្មភាពការងារប្រចាំសប្តាហ៍ ប្រចាំខែ ប្រចាំត្រីមាស ប្រចាំឆមាស និងប្រចាំឆ្នាំ ដើម្បីជូនថ្នាក់ដឹកនាំបានជ្រាប។

❖ លោកស្រី **ហ៊ុំ ផានិត** (នាយកដ្ឋានផែនការ/ទីផ្សារ)

• **ការងារគ្រប់គ្រង**

- ជាសេនាធិការឱ្យអគ្គនាយករងអាជីវកម្ម/ប្រតិបត្តិការដៃ លើការងារផែនការ/ស្ថិតិការងារតម្លៃ/ទីផ្សារ ការងារកិច្ចការជំនួញ និងការងារសិក្សាស្រាវជ្រាវ/អភិវឌ្ឍន៍ថ្មី
- ផ្តល់ការណែនាំ និងកំណត់ទិសដៅការងារដល់អង្គភាពក្រោមឱវាទ។

• **ការងារជំនាញ**

- រៀបចំផែនការអាជីវកម្ម សេវាកម្ម និងហិរញ្ញវត្ថុ រយៈពេលខ្លី មធ្យម និងវែង
- តាមដានការងារអាជីវកម្ម ជាប្រចាំខែ ត្រីមាស ឆមាស និងប្រចាំឆ្នាំសម្រាប់ ក.ស.ភ.
- ចងក្រងទិន្នន័យ និងស្ថិតិរបស់ ក.ស.ភ. ដើម្បីធ្វើរបាយការណ៍ជូនថ្នាក់ដឹកនាំ
- រៀបចំផែនការយុទ្ធសាស្ត្រទីផ្សាររបស់ ក.ស.ភ. ដោយពឹងផ្អែកជាចម្បងទៅលើតម្លៃគុណភាពសេវាកម្ម ការគ្រប់គ្រង និងបឋមនីយភណ្ឌផង
- រៀបចំកិច្ចសន្យា កិច្ចព្រមព្រៀង និង MOU ជាមួយដៃគូអាជីវកម្មរបស់ ក.ស.ភ.
- រៀបចំ និងចងក្រងបណ្ណដ្ឋាយពាណិជ្ជកម្ម (Brochure) និងប្រតិទិន (Calendar)
- ផ្សព្វផ្សាយអំពីតារាងតម្លៃសេវាកម្មរបស់ ក.ស.ភ. ជូនអតិថិជន
- បម្រើសេវាកម្ម (Customer Service) ជូនអតិថិជន
- ផលិតវិក្កយបត្រ។

• **ការងារវាយតម្លៃ**

- ពិនិត្យ និងផ្តល់យោបល់លើគម្រោងសាងសង់ និងការចំណាយផ្សេងៗលើផ្នែកអាជីវកម្មរបស់ ក.ស.ភ. ជូនថ្នាក់ដឹកនាំ
- វិភាគអំពីប្រសិទ្ធភាព និងផលប៉ះពាល់នៃគម្រោងអភិវឌ្ឍន៍នីមួយៗរបស់ ក.ស.ភ.
- សិក្សាពីបរិយាកាសប្រកួតប្រជែង និងវិនិយោគក្នុងវិស័យដឹកជញ្ជូន វិស័យភ័ស្តុភារ និងវិស័យកំពង់ផែ
- សិក្សា និងវិភាគតម្លៃដឹកជញ្ជូនតាមផ្លូវទឹក ផ្លូវគោក ផ្លូវដែក និងផ្លូវអាកាស
- វិភាគលើផលប៉ះពាល់ ចំណុចខ្លាំង ចំណុចខ្សោយ និងឱកាស ដោយផ្អែកលើមជ្ឈដ្ឋានខាងក្នុង និងខាងក្រៅរបស់អង្គភាព
- តាមដានស្ថានភាព និងនិន្នាការអភិវឌ្ឍសេដ្ឋកិច្ចទាំងក្នុង និងក្រៅប្រទេស
- តាមដានស្ថានភាពនៃការអភិវឌ្ឍ និងការប្រព្រឹត្តទៅរបស់កំពង់ផែនៅក្នុងប្រទេស និងកំពង់ផែនានានៅក្នុងប្រទេសជិតខាងក្នុងតំបន់ និងសកលលោក
- សិក្សាអំពីភាពប្រកួតប្រជែងនៃតម្លៃសេវាកម្មរបស់ ក.ស.ភ.
- សិក្សាលើគម្រោងស្រាវជ្រាវ និងការអភិវឌ្ឍថ្មីៗរបស់ ក.ស.ភ.
- ធ្វើការស្ទង់មតិអំពីការផ្តល់សេវាកម្មរបស់ ក.ស.ភ. ដើម្បីទទួលបានការវាយតម្លៃពីអ្នកប្រើប្រាស់លើចំណុចសកម្ម និងចំណុចអសកម្ម
- ពិនិត្យ និងវាយតម្លៃសមត្ថភាពការងាររបស់បុគ្គលិកក្រោមឱវាទ ដើម្បីផ្តល់យោបល់ជូនថ្នាក់ដឹកនាំក្នុងការលើកទឹកចិត្ត ការដំឡើងតួនាទី និងការដាក់វិន័យ

- រៀបចំបូកសរុបរបាយការណ៍សកម្មភាពការងារប្រចាំសប្តាហ៍ ប្រចាំខែ ប្រចាំត្រីមាស ប្រចាំឆមាស និងប្រចាំឆ្នាំ ដើម្បីជូនថ្នាក់ដឹកនាំបានជ្រាប។

❖ លោក **តុល សុខុម** (នាយកដ្ឋានប្រតិបត្តិការចំណាត់ថែ TSM)

• **ការងារគ្រប់គ្រង**

- ជាសេនាធិការឱ្យអគ្គនាយករងប្រតិបត្តិការ លើការងារប្រតិបត្តិការចំណាត់ថែ TSM
- ផ្តល់ការណែនាំដល់អង្គភាពក្រោមឱវាទអំពីលំហូរប្រតិបត្តិការ។

• **ការងារជំនាញ**

- រៀបចំកាលវិភាគ និងចាត់ចែងនាវាចូលចត និងចេញពីផែនតាមដងយោងនីមួយៗ
- រៀបចំ និងចាត់ចែងប្លង់របស់កុងតឺន័រទាំងនាំចូល និងនាំចេញ
- ធានាឱ្យការធ្វើប្រតិបត្តិការលើកដាក់នៅលើទីលាន និងនៅស្ពានផែនឱ្យស្របតាមស្តង់ដារអន្តរជាតិ និងលក្ខណៈបច្ចេកទេស
- ផ្តល់ការណែនាំដល់កម្មករបម្រើការងារនៅលើចំណាត់ អំពីគោលការណ៍ សន្តិសុខ និងសុវត្ថិភាព
- ធានាឱ្យមានបរិយាកាសការងារល្អជាមួយបុគ្គលិកក្រោមឱវាទ
- រក្សាទំនាក់ទំនងល្អក្នុងចំណោមថ្នាក់ដឹកនាំ និងកម្មករក្រោមឱវាទ
- ជម្រុញការលើកទឹកចិត្តដល់បុគ្គលិកក្រោមឱវាទ
- ជម្រុញគុណភាពការងារតាមរយៈការផ្តល់ការណែនាំ និងការបណ្តុះបណ្តាល
- ធានាឱ្យការផ្តល់សេវាកាន់តែល្អ មានប្រសិទ្ធភាព និងផលិតភាពខ្ពស់
- ធ្វើបញ្ជី Check List ផ្នែកប្រតិបត្តិការ
- ល្បាត និងត្រួតពិនិត្យសកម្មភាពប្រតិបត្តិការ ដើម្បីធានាថាបុគ្គលិកផ្នែកប្រតិបត្តិការទាំងអស់ពាក់សម្ភារការពារពលកម្ម (PPE) និងប្រើប្រាស់សម្ភារគ្រឿងចក្របានត្រឹមត្រូវ
- រៀបចំការប្រជុំប្រចាំខែជាមួយបុគ្គលិកក្រោមឱវាទ ដើម្បីពិភាក្សា និងដកពិសោធន៍ការងារកន្លងមក
- ចូលរួមស៊ើបអង្កេតគ្រោះថ្នាក់ការងារដែលបានកើតឡើង
- ត្រួតពិនិត្យមាត់ច្រកចេញ-ចូល។

• **ការងារវាយតម្លៃ**

- បូកសរុបរបាយការណ៍ប្រតិបត្តិការប្រចាំសប្តាហ៍ ប្រចាំខែ ប្រចាំត្រីមាស ប្រចាំឆមាស និងប្រចាំឆ្នាំជូនថ្នាក់ដឹកនាំ
- គណនា និងវាយតម្លៃការប្រើប្រាស់ទីលាន ស្ពានផែន និងគ្រឿងចក្រលើកដាក់
- ពិនិត្យ និងវាយតម្លៃសមត្ថភាពការងាររបស់កម្មករ និងនិយោជិតក្រោមឱវាទ ដើម្បីផ្តល់យោបល់ជូនថ្នាក់ដឹកនាំក្នុងការលើកទឹកចិត្ត ការដំឡើង និងការដាក់វិន័យ។

❖ លោក **ឃឹម ឡឿន** (ប្រធាននាយកដ្ឋានចំណាត់ថែកុងតឺន័រ LM១៧)

• **ការងារគ្រប់គ្រង**

- ជាសេនាធិការឱ្យអគ្គនាយករងប្រតិបត្តិការលើការងារប្រតិបត្តិការចំណាត់ថែកុងតឺន័រ LM១៧



- ផ្តល់ការណែនាំដល់អង្គការក្រោមឱវាទអំពីលំហូរប្រតិបត្តិការ។

**• ការងារជំនាញ**

- រៀបចំកាលវិភាគនិងចាត់ចែងនាវាចូលចត និងចេញពីផែនតាមដងយោងនីមួយៗ
- រៀបចំ និងចាត់ចែងប្លង់របស់កុងតឺន័រទាំងនាំចូល និងនាំចេញ
- ធានាឱ្យការធ្វើប្រតិបត្តិការលើកដាក់នៅលើទីលាន និងនៅស្ពានផែនឱ្យស្របតាមស្តង់ដារអន្តរជាតិ និងលក្ខណៈបច្ចេកទេស
- ណែនាំដល់កម្មករបម្រើការងារនៅលើចំណតអំពីគោលការណ៍សន្តិសុខ និងសុវត្ថិភាព
- ធានាឱ្យមានបរិយាកាសការងារល្អជាមួយបុគ្គលិកក្រោមឱវាទ
- រក្សាទំនាក់ទំនងល្អក្នុងចំណោមថ្នាក់ដឹកនាំ និងកម្មករក្រោមឱវាទ
- ជម្រុញការលើកទឹកចិត្តដល់បុគ្គលិកក្រោមឱវាទ
- ជម្រុញគុណភាពការងារតាមរយៈការផ្តល់ការណែនាំ និងការបណ្តុះបណ្តាល
- ធានាឱ្យការផ្តល់សេវាកាន់តែល្អ ប្រកបដោយប្រសិទ្ធភាព និងផលិតភាពខ្ពស់
- ធ្វើបញ្ជី Check List ផ្នែកប្រតិបត្តិការ
- ល្បាត និងត្រួតពិនិត្យសកម្មភាពប្រតិបត្តិការដើម្បីធានាថា បុគ្គលិកផ្នែកប្រតិបត្តិការទាំងអស់ពាក់សម្ភារការពារខ្លួន (PPE) និងប្រើប្រាស់នូវសម្ភារគ្រឿងចក្រឱ្យបានត្រឹមត្រូវ
- រៀបចំការប្រជុំប្រចាំខែជាមួយបុគ្គលិកក្រោមឱវាទ ដើម្បីពិភាក្សា និងដកពិសោធន៍ការងារកន្លងមក
- ចូលរួមស៊ើបអង្កេតគ្រោះថ្នាក់ការងារដែលបានកើតឡើង
- ត្រួតពិនិត្យមាត់ច្រកចេញ-ចូល។

**• ការងារវាយតម្លៃ**

- គណនា និងវាយតម្លៃការប្រើប្រាស់ទីលាន ស្ពានផែន និងគ្រឿងចក្រលើកដាក់
- ពិនិត្យ និងវាយតម្លៃសមត្ថភាពការងាររបស់បុគ្គលិកក្រោមឱវាទ ដើម្បីផ្តល់យោបល់ជូនថ្នាក់ដឹកនាំក្នុងការលើកទឹកចិត្ត ការតម្លើងឋានៈ និងការដាក់ពិន័យ
- បូកសរុបរបាយការណ៍ប្រតិបត្តិការប្រចាំសប្តាហ៍ ប្រចាំខែ ប្រចាំត្រីមាស ប្រចាំឆមាស និងប្រចាំឆ្នាំជូនថ្នាក់ដឹកនាំ។

**យ- ការបណ្តុះបណ្តាលបន្តសម្រាប់បុគ្គលិកជាន់ខ្ពស់**

លោក **គង សុផា** ប្រធាននាយកដ្ឋានបុគ្គលិក/ធនធានមនុស្ស ត្រូវបានបញ្ជូនទៅចូលរួមការបណ្តុះបណ្តាលក្នុងវគ្គវិក្រឹត្យការមន្ត្រីជាន់ខ្ពស់ នៅសាលាភូមិន្ទរដ្ឋបាល នៅដើមខែឧសភា ឆ្នាំ២០១៦។

**៥- ការងារពាក់ព័ន្ធរបស់អភិបាល និងបុគ្គលិកជាន់ខ្ពស់ក្នុងដំណើរការផ្លូវច្បាប់**

សម្រាប់ត្រីមាសទី២ ឆ្នាំ២០១៦ អភិបាល និងបុគ្គលិកជាន់ខ្ពស់របស់ ក.ស.ភ. មិនមានការជាប់ពាក់ព័ន្ធក្នុងដំណើរការផ្លូវច្បាប់នោះទេ។

**៦. លាភការ ឬប្រាក់បំណាច់របស់អភិបាល និងបុគ្គលិកជាន់ខ្ពស់**

ក- ឈ្មោះ តំណែងអភិបាល និងបុគ្គលិកជាន់ខ្ពស់ និងប្រាក់បៀវត្សរ៍ ឬលាភការដែលទទួលបានខ្ពស់បំផុត ៖

ល.រ	ឈ្មោះអភិបាល និងបុគ្គលិកជាន់ខ្ពស់	មុខតំណែងក្នុងក.ស.ភ.	ប្រាក់បៀវត្សរ៍ និងលាភការមធ្យមប្រចាំខែ	ចំនួនសរុប “ប្រាក់បៀវត្សរ៍ និងលាភការ”
			ត្រីមាសទី២ ឆ្នាំ ២០១៦	
១	ហ៊ឺ បារី	ប្រធានអគ្គនាយក	២១.០៤៦	៦៣.១៤០
២	គឹម សែន	អគ្គនាយករង	៧.១១៥	២១.៣៤៦
៣	ព្រំ សុខានី	អគ្គនាយករង	១៥.៨៧៩	៣១.៧៥៨
៤	ណែម ធីម	អគ្គនាយករង	៧.១១៥	២១.៣៤៦
៥	ហៀក ភិរុណ	អគ្គនាយករង	៦.៩៤៥	២០.៨៣៦
៦	គង់ ចាន់នី	ប្រធានលេខាធិការដ្ឋាន	៧.៣៧៤	២២.១២៣
៧	កែវ សុផាណ្ណារ៉ា	ប្រធាននាយកដ្ឋានសវនកម្មផ្ទៃក្នុង	៥.៨៧១	១៧.៦១៣
៨	ជួន សុខេម	ប្រធាននាយកដ្ឋានរដ្ឋបាល	៨.៥២១	២៥.៥៦៥
៩	ជី វិចិត្រ	ប្រធាននាយកដ្ឋានបុគ្គលិក/ធនធានមនុស្ស	៥.៨៨០	៥.៨៨០
១០	គង់ សុផា	ប្រធាននាយកដ្ឋានបុគ្គលិក/ធនធានមនុស្ស	៥.៨៧២	១៧.៦១៧
១១	ឈាវ វណ្ណធា	ប្រធាននាយកដ្ឋានគណនេយ្យ/ហិរញ្ញវត្ថុ	៦.៨៥៥	២០.៥៦៥
១២	កុយ ប៊ុនធន	ប្រធាននាយកដ្ឋានវិស្វកម្ម	៥.៩១៣	១៧.៧៤០
១៣	ជៀប វីរ៉ាយ៉ា	ប្រធាននាយកដ្ឋានជលធារសាស្ត្រ	៥.៨៥៨	១៧.៥៧៥
១៤	សយ សេរីសុវឌ្ឍនៈ	ប្រធាននាយកដ្ឋានមណ្ឌលអាជីវកម្មដៃ/ដៃគូស្រុក	៥.៨៥៥	១៧.៥៦៥
១៥	ហ៊ឺ ជានិន	ប្រធាននាយកដ្ឋានផែនការ/ទីផ្សារ	៥.០១៥	១៥.០៤៦
១៦	តុល សុខុម	ប្រធាននាយកដ្ឋានប្រតិបត្តិការចំណាត់ថែ TSM	៥.៨៩២	១៧.៦៧៧
១៧	យឹម ជឿន	ប្រធាននាយកដ្ឋានប្រតិបត្តិការចំណាត់ថែកុងតឺន័រ LM១៧	៥.៨៩៨	១៧.៦៩៥
<b>សរុប</b>			<b>១៣២.៩០៤</b>	<b>៣៧១.០៨៧</b>

\*សម្គាល់៖ លោក ជី វិចិត្រ បានចូលបំពេញការងារជូន ក.ស.ក ជាថ្មី ខែមិថុនា ឆ្នាំ ២០១៦ បន្ទាប់ពីបានព្យួរការងារអស់ រយៈពេល ៤ខែ ។

**ខ- ចំនួនប្រាក់បៀវត្សរ៍ ឬលាភការសរុប ដែលលើកឱ្យអភិបាលមិនប្រតិបត្តិ**

(ឯកតា៖ លានរៀល)

ល.រ	ឈ្មោះអភិបាលមិនប្រតិបត្តិ	មុខតំណែងក្នុង ក.ស.ក	ប្រាក់បៀវត្សរ៍ / ប្រាក់បំណាច់
			ត្រីមាសទី២ ឆ្នាំ ២០១៦
១	ឯកឧត្តម សួន រចនា	អភិបាល	២៤.០០០.០០០
២	ឯកឧត្តម លី ស៊ីវណ្ណា	អភិបាល	១៦.០០០.០០០
៣	ឯកឧត្តម កែន សម្បត្តិ	អភិបាល	២៤.០០០.០០០
៤	ឯកឧត្តម ប៉ែន សុវិជាតិ	អភិបាល	២៤.០០០.០០០
៥	លោក ហ្គី អានវ៉ានិថ	អភិបាលឯករាជ្យ	៨.០០០.០០០
៦	លោក ឌិត សុចល	អភិបាលមិនប្រតិបត្តិ	៨.០០០.០០០
៧	លោក ហួត ហៃ	អភិបាល	១៦.០០០.០០០
៨	លោក ម៉ម វិទ្ធី	មន្ត្រីត្រួតពិនិត្យរដ្ឋ	២៤.០០០.០០០
<b>សរុប</b>			<b>១៤៤.០០០.០០០</b>

\*សម្គាល់៖ - ឯកឧត្តម លី ស៊ីវណ្ណា និងលោក ហួត ហៃ ត្រូវបានផ្លាស់ប្តូរដោយ លោក ហ្គី អានវ៉ានិថ និង លោក ឌិត សុចល ដែលត្រូវបានតែងតាំងដោយអនុក្រឹត្យលេខ ៦៧៦ អនក្រ.តត ចុះថ្ងៃទី ២២ ខែ មិថុនា ឆ្នាំ ២០១៦

**គ- ចំនួនប្រាក់បៀវត្សរ៍សរុបសម្រាប់រយៈពេល ៣ខែខាងមុខ ដែលត្រូវផ្តល់ជូនអភិបាល ឬបុគ្គលិកជាន់ខ្ពស់**

(ឯកតា៖ ពាន់រៀល)

ល.រ	ឈ្មោះអភិបាល និង បុគ្គលិកជាន់ខ្ពស់	មុខតំណែងក្នុងក.ស.ក.	ប្រាក់បំណាច់ និង លាភការសរុប សម្រាប់រយៈពេល ០៣ (បី) ខែខាងមុខ
១	ឯកឧត្តម ហ៊ឺ បារី	អភិបាល	៦៣.៧៧១
២	ឯកឧត្តម សួន រចនា	អភិបាល	២៤.០០០
៣	ឯកឧត្តម កែន សម្បត្តិ	អភិបាល	២៤.០០០
៤	ឯកឧត្តម ប៉ែន សុវិជាតិ	អភិបាល	២៤.០០០
៥	លោក ហ្គី អានវ៉ានិថ	អភិបាលឯករាជ្យ	៨.០០០
៦	លោក ឌិត សុចល	អភិបាលមិនប្រតិបត្តិ	៨.០០០
៧	លោក ម៉ម វិទ្ធី	មន្ត្រីត្រួតពិនិត្យរដ្ឋ	២៤.០០០
៨	លោកជំទាវ គឹម សែន	អគ្គនាយករង	២១.៥៥៩
៩	ឯកឧត្តម ណែម ធីម	អគ្គនាយករង	២១.៥៥៩
១០	លោក ហៀក ភិរុណ	អគ្គនាយករង	២១.០៤៤
១១	លោក គង់ ចាន់នី	ប្រធានលេខាធិការដ្ឋាន	២២.៣៤៤
១២	លោក កែវ សុផាណ្ណារ៉ា	ប្រធាននាយកដ្ឋានសវនកម្មផ្ទៃក្នុង	១៧.៧៨៩

១៣	លោកស្រី ជួន សុខេម	ប្រធាននាយកដ្ឋានរដ្ឋបាល	៤១.៥៦២
១៤	លោក ជី វិចិត្រ	ប្រធាននាយកដ្ឋានបុគ្គលិក/ធនធានមនុស្ស	១៧.៨១៦
១៥	លោក គង់ សុផា	ប្រធាននាយកដ្ឋានបុគ្គលិក/ធនធានមនុស្ស	១៧.៧៩៣
១៦	កញ្ញា ណារី វណ្ណធា	ប្រធាននាយកដ្ឋានគណនេយ្យ/ហិរញ្ញវត្ថុ	២០.៧៧០
១៧	លោក កុយ ប៊ុនធន	ប្រធាននាយកដ្ឋានវិស្វកម្ម	១៧.៩១៧
១៨	លោក ជៀប វិរិយ៉ា	ប្រធាននាយកដ្ឋានជលធារសាស្ត្រ	១៧.៧៥០
១៩	លោក សយ សេរីសុវណ្ណៈ	ប្រធាននាយកដ្ឋានមណ្ឌលអាជីវកម្មផងដែរក្នុងស្រុក	១៧.៧៤០
២០	លោកស្រី ហ៊ុំ ជានិន	ប្រធាននាយកដ្ឋានផែនការ/ទីផ្សារ	១៥.១៩៦
២១	លោក តុល សុខុម	ប្រធាននាយកដ្ឋានប្រតិបត្តិការចំណតផែ TSM	១៧.៨៥៣
២២	លោក យឹម ជឿន	ប្រធាននាយកដ្ឋានប្រតិបត្តិការចំណតផែកុងតឺន័រ LM១៧	១៨.៤១៧
<b>សរុប</b>			<b>៤៨២.៨៨០</b>

*\*សម្គាល់៖ - ការប៉ាន់ស្មានប្រាក់បៀវត្សរបស់បុគ្គលិកជាន់ខ្ពស់សម្រាប់រយៈពេល ៣ខែទៅមុខ ផ្អែកលើកំណើន ១% នៃ កំណើនអាជីវកម្មកុងតឺន័រ TEUs  
- លោក ជី វិចិត្រ ទើបចូលបំពេញការងារជូន ក.ស.ភ ខែមិថុនា ឆ្នាំ២០១៦ បន្ទាប់ពីបានព្យួរការងារអស់រយៈ ពេល ៤ខែ ។*

**ឃ- ការបង្កើនប្រាក់បំណាច់ ឬលាភការសរុបក្នុងចំនួនច្រើន ដល់អភិបាល ឬបុគ្គលិកជាន់ខ្ពស់របស់ ក្រុមហ៊ុននៅក្នុងឆ្នាំសារពើពន្ធបច្ចុប្បន្ន ឬអនាគត**

ប្រាក់បៀវត្សរបស់ក្រុមប្រឹក្សាភិបាល មានការកើនឡើង លុះត្រាតែមានការស្នើសុំតាមរយៈការ ប្រជុំសម្រេចរបស់ក្រុមប្រឹក្សាភិបាល ។ ទន្ទឹមនេះ ប្រាក់បៀវត្សរប្រចាំខែរបស់បុគ្គលិកជាន់ខ្ពស់ អាចនឹង មានការកើនឡើង ឬថយចុះ អាស្រ័យទៅតាមចំនួនកុងតឺន័រ TEUs ដែលឆ្លងកាត់ ក.ស.ភ. ប្រចាំខែ ។

**៧. ក្រមសីលធម៌សម្រាប់អភិបាល និងបុគ្គលិកជាន់ខ្ពស់**

**ក- គោលការណ៍នៃក្រមសីលធម៌**

ក្រមសីលធម៌នេះ ជាក្រមប្រតិបត្តិ ដែលត្រូវអនុវត្តចំពោះក្រុមប្រឹក្សាភិបាល និងបុគ្គលិកជាន់ខ្ពស់ របស់ ក.ស.ភ.។

រាល់ការបំពានលើក្រមសីលធម៌នេះ អាចនឹងត្រូវទទួលទណ្ឌកម្មនានាទៅតាមនីតិវិធី ដែលប្រតិបត្តិ ដោយក្រុមប្រឹក្សាភិបាល។ គោលការណ៍ និងលក្ខខណ្ឌដែលមានចែងនៅក្នុងក្រមសីលធម៌នេះ ត្រូវបាន តាក់តែងឡើង ដោយអនុលោមតាមច្បាប់ជាធរមាន ដើម្បីឱ្យអភិបាល និងបុគ្គលិកជាន់ខ្ពស់របស់ ក.ស.ភ. គោរពប្រតិបត្តិតាម។ ក្រមសីលធម៌នេះ មិនត្រូវបានប្រើ ដើម្បីជំនួសការដោះស្រាយវិវាទតាមផ្លូវតុលាការ នោះទេ។

យន្តការតាមដាន និងរក្សាតុល្យភាព (Checks and Balances) ដែលមានក្នុងក្រមសីលធម៌នេះ ត្រូវបាន រៀបចំឡើង ដើម្បីធានាតុល្យភាពក្នុងការគ្រប់គ្រង និងការគោរពកាតព្វកិច្ចកំណត់ដោយច្បាប់ ព្រមទាំង ការពារក្រុមប្រឹក្សាភិបាល និងបុគ្គលិកជាន់ខ្ពស់ពីការចោទប្រកាន់មិនត្រឹមត្រូវ ឬគ្មានហេតុផលណាមួយ។ ការចោទប្រកាន់បែបនេះ នឹងអាចមានផលប៉ះពាល់ដល់អាជីវកម្មរបស់ ក.ស.ភ. ឬ ប៉ះពាល់ដល់ប្រយោជន៍

ដល់បុគ្គលណាម្នាក់។ សមាជិកក្រុមប្រឹក្សាភិបាល និងបុគ្គលិកជាន់ខ្ពស់ ក.ស.ភ. អះអាង និង ប្តេជ្ញាថានឹង គោរពតាមគោលការណ៍ និងកាតព្វកិច្ច ដូចមានចែងនៅក្នុងក្រមសីលធម៌នេះ។

❖ និយមន័យ

- ក្រុមប្រឹក្សាភិបាល** ៖ សំដៅដល់ក្រុមប្រឹក្សាភិបាលនៃកំពង់ផែស្វយ័តភ្នំពេញ។
- អភិបាល** ៖ សំដៅដល់សមាជិកនៃក្រុមប្រឹក្សាភិបាល ហើយអាចជាអភិបាលប្រតិបត្តិ អភិបាលមិនប្រតិបត្តិ ឬ អភិបាលឯករាជ្យ។
- អភិបាលឯករាជ្យ** ៖ សំដៅដល់សមាជិកឯករាជ្យ ដែលបំពេញតាមលក្ខខណ្ឌនៃជំពូកទី៥ នៃ ប្រកាសស្តីពី អភិបាលកិច្ចអាជីវកម្ម សម្រាប់សហគ្រាសសាធារណៈ បោះផ្សាយលក់មូលបត្រជាសាធារណៈ និងដែលជាទូទៅសំដៅដល់ អភិបាល ដែលអាចមានភារកិច្ចដោយមិនមានទំនាស់ផលប្រយោជន៍ ដែលកើតឡើងពាក់ព័ន្ធជាមួយ ក.ស.ភ.។
- អភិបាលប្រតិបត្តិ** ៖ សំដៅដល់អភិបាលដែលកាន់តំណែងជាបុគ្គលិកជាន់ខ្ពស់នៅក្នុង ក.ស.ភ.។
- អភិបាលមិនប្រតិបត្តិ** ៖ សំដៅដល់អភិបាលដែលមិនអនុវត្តនូវប្រតិបត្តិការប្រចាំថ្ងៃក្នុង ក.ស.ភ. ឬក៏ ជាអភិបាលមិនប្រតិបត្តិជាតំណាងភាគហ៊ុនិកឯកជន និងសាធារណៈ។
- បុគ្គលិកជាន់ខ្ពស់** ៖ សំដៅដល់បុគ្គលទាំងឡាយណាដែលមានមុខតំណែងចាប់ពីប្រធាន នាយកដ្ឋាន រហូតដល់អគ្គនាយក រួមទាំងលេខាធិការរបស់ ក.ស.ភ. និង ប្រធានសវនកម្មផ្ទៃក្នុងនិងអ្នកដែលមានមុខតំណែងសំខាន់ផ្សេងទៀតក្នុង ក្រុមហ៊ុន។

❖ ការបំពេញកាតព្វកិច្ចតាមច្បាប់ និងតាមក្រមសីលធម៌

អភិបាល និង បុគ្គលិកជាន់ខ្ពស់ទាំងអស់ ត្រូវតែប្រតិបត្តិតាមក្រមសីលធម៌ និងគោរពតាមច្បាប់ ព្រមទាំងលិខិតបទដ្ឋានគតិយុត្តទាំងឡាយជាធរមានក្នុងព្រះរាជាណាចក្រកម្ពុជា។

❖ ការធ្វើអាជីវកម្ម

អភិបាល និងបុគ្គលិកជាន់ខ្ពស់ ត្រូវបំពេញការងារក្នុងអាជីវកម្មរបស់ ក.ស.ភ. ដោយស្មោះត្រង់ គោរព តាមច្បាប់។

- ភាពស្មោះត្រង់ និងការបំពេញកាតព្វកិច្ចតាមច្បាប់ មានន័យថា អភិបាល ឬបុគ្គលិកជាន់ខ្ពស់ត្រូវ ៖
- បំពេញតួនាទីជាមួយនឹងព័ត៌មានពេញលេញទាក់ទងនឹងកម្មវត្ថុពាក់ព័ន្ធ នឹងសេចក្តីសម្រេចណាមួយ
- បំពេញតួនាទីប្រកបដោយសុចរិត និងក្នុងគោលបំណងត្រឹមត្រូវ
- បំពេញតួនាទីដោយមិនគិតពីផលប្រយោជន៍ផ្ទាល់ខ្លួន ដែលនាំឱ្យប៉ះពាល់ដល់ផលប្រយោជន៍អង្គភាព
- អភិបាល និងបុគ្គលិកជាន់ខ្ពស់ ត្រូវមានគោលដំហែរច្បាស់លាស់ ក្នុងការបម្រើផលប្រយោជន៍ របស់ភាគហ៊ុនិកទាំងអស់ ជាពិសេស ក្នុងពេលធ្វើការសម្រេចចិត្ត។

អភិបាល និងបុគ្គលិកជាន់ខ្ពស់ មិនត្រូវជាប់ពាក់ព័ន្ធ ទោះបីដោយផ្ទាល់ក្តី ឬដោយប្រយោលក្តី ជាមួយនឹងការជួញដូរផ្ទៃក្នុង ឬស៊េរីហ្វៀលីង (Self-Dealing) ដែលមិនត្រឹមត្រូវ។ អភិបាល និងបុគ្គលិក ជាន់ខ្ពស់ ត្រូវធ្វើសេចក្តីប្រកាសជាសាធារណៈមួយអំពីទំនាស់ផលប្រយោជន៍របស់ខ្លួន ដែលកើតមាន

ឡើងពាក់ព័ន្ធនឹង ក.ស.ភ.។ អភិបាល និងបុគ្គលិកជាន់ខ្ពស់នៃ ក.ស.ភ. ពុំត្រូវបានអនុញ្ញាតឱ្យធ្វើ ការជួញដូរមូលបត្រកម្ពុជាសិទ្ធិរបស់ ក.ស.ភ. ឡើយ ក្នុងកំឡុងពេលដូចខាងក្រោម៖

- ១០ថ្ងៃ នៃថ្ងៃធ្វើការ មុនការចេញផ្សាយព័ត៌មានហិរញ្ញវត្ថុ រហូតដល់១ថ្ងៃ នៃថ្ងៃធ្វើការ ក្រោយពី ការចេញផ្សាយព័ត៌មានហិរញ្ញវត្ថុ និង
- ៧ថ្ងៃ នៃថ្ងៃធ្វើការ មុនកិច្ចប្រជុំនៃក្រុមប្រឹក្សាភិបាល រហូតដល់១ថ្ងៃ នៃថ្ងៃធ្វើការ ក្រោយកិច្ចប្រជុំ នៃក្រុមប្រឹក្សាភិបាល។

អភិបាល និងបុគ្គលិកជាន់ខ្ពស់ អាចចូលរួមក្នុងកិច្ចការជំនួញក្នុងនាម ក.ស.ភ. ដែលពួកគេមាន ផលប្រយោជន៍ លុះត្រាតែអភិបាល ឬបុគ្គលិកជាន់ខ្ពស់ទាំងនោះ អនុវត្តតាមគោលការណ៍ និងបែបបទ ទាំងអស់ ដែលបានអនុម័ត ព្រមទាំងច្បាប់ និងលិខិតបទដ្ឋានគតិយុត្តទាំងឡាយ ក្នុងព្រះរាជាណាចក្រ កម្ពុជា។

**❖ ការរក្សាការសម្ងាត់**

គ្មានអភិបាល ឬបុគ្គលិកជាន់ខ្ពស់ណាម្នាក់ មានសិទ្ធិចែកចាយ ថតចម្លង ផលិតជាថ្មី បញ្ជូន បង្ហាញ ឬលាតត្រដាង រាល់ព័ត៌មានសម្ងាត់ណាមួយ ដែលពាក់ព័ន្ធនឹងកិច្ចការរបស់ ក.ស.ភ.។ អភិបាល ឬបុគ្គលិក ជាន់ខ្ពស់ ត្រូវរក្សាយ៉ាងម៉ឺងម៉ាត់ នូវការសម្ងាត់នៃកិច្ចប្រជុំទាំងអស់ និងការពិភាក្សាផ្សេងៗ ព្រមទាំងការ ទំនាក់ទំនងនៃក្រុមប្រឹក្សាភិបាល លើកលែងតែក្រុមប្រឹក្សាភិបាល ឬច្បាប់តម្រូវផ្សេងពីនេះ ។

គ្មានអភិបាល ឬបុគ្គលិកជាន់ខ្ពស់ណាម្នាក់ ប្រើប្រាស់នូវរាល់ព័ត៌មានណាមួយ ដែលផ្តល់ដោយ ក.ស.ភ. ឬទទួលបានតាមរយៈការបំពេញការងារជាអភិបាលទៅឱ្យ ក.ស.ភ. ទោះបីក្រោមរូបភាពណា ក៏ដោយ លើកលែងតែក្នុងគោលបំណងជួយសម្រួលដល់កាតព្វកិច្ចរបស់ខ្លួននៅក្នុងក្រុមប្រឹក្សាភិបាល។ អភិបាល ឬបុគ្គលិកជាន់ខ្ពស់ ត្រូវយកចិត្តទុកដាក់ ជាពិសេស ក្នុងពេលបំពេញការងារទាក់ទងនឹង លទ្ធផលរបស់ក្រុមហ៊ុន ការប៉ាន់ស្មានព័ត៌មានហិរញ្ញវត្ថុផ្សេងទៀត ចំណេះដឹង និងបច្ចេកវិទ្យា ព្រមទាំង ព័ត៌មានធនធានមនុស្ស។ អភិបាល និងបុគ្គលិកជាន់ខ្ពស់ ត្រូវគោរពកាតព្វកិច្ចរក្សាការសម្ងាត់ ទោះបី ក្រោយពីបានបញ្ចប់ការងាររបស់ខ្លួននៅ ក.ស.ភ. ក៏ដោយ។

**❖ ការគោរពសិទ្ធិចំពោះបុគ្គលិក ក.ស.ភ.**

អភិបាល និងបុគ្គលិកជាន់ខ្ពស់ ត្រូវអនុវត្តអំណាចរបស់ខ្លួនឱ្យបានត្រឹមត្រូវ និងធ្វើការវិនិច្ឆ័យឱ្យ បានល្អ ចំពោះបុគ្គលិករបស់ ក.ស.ភ. ព្រមទាំងត្រូវឆ្លើយតបទៅតាមតម្រូវការនៃសមាជិករបស់ ក.ស.ភ. ដោយភាពទទួលខុសត្រូវ ការគោរព និងដោយមានវិជ្ជាជីវៈខ្ពស់។

ទំនាក់ទំនងរវាងមន្ត្រី និយោជិត និងអភិបាល និងបុគ្គលិកជាន់ខ្ពស់ ត្រូវធ្វើឡើងដោយឈរលើ គោលការណ៍នៃការជឿទុកចិត្ត ការគោរពគ្នាទៅវិញទៅមក និងស្មារតីគោរពសេចក្តីថ្លៃថ្នូររបស់បុគ្គលិក ម្នាក់ៗ។

ក.ស.ភ. ត្រូវគោរពតាមគោលនយោបាយធនធានមនុស្សរបស់ខ្លួនដោយឥតលម្អៀង និងគោរព តាមច្បាប់ ដោយមិនត្រូវបង្កាច់បង្កូច ឬមានការរើសអើងឡើយ។ រាល់ការគាបសង្កត់ ការរំខាន ការធ្វើទុក្ខ បុកម្នេញ ឬការធ្វើទារុណកម្មខាងផ្លូវចិត្ត ឬផ្លូវកាយ ត្រូវបានហាមឃាត់។

គោលការណ៍ទាំងនេះ អនុវត្តលើអភិបាល និងបុគ្គលិកជាន់ខ្ពស់ ទាក់ទងនឹងការប្រព្រឹត្តិរបស់ខ្លួន ចំពោះបុគ្គលិករបស់ ក.ស.ភ. និងបុគ្គលដែលមិនមែនជាបុគ្គលិកក្នុង ក.ស.ភ. ផងដែរ ។

❖ **ការការពារទ្រព្យសម្បត្តិ**

អភិបាល និងបុគ្គលិកជាន់ខ្ពស់ ត្រូវការពារទ្រព្យសម្បត្តិទាំងអស់របស់ ក.ស.ភ.។ ទ្រព្យសម្បត្តិទាំងនោះ រួមមាន ទ្រព្យរូបិ៍ និងទ្រព្យអរូបិ៍ ដូចជាគំនិត ជំនាញ ចំណេះដឹង ចំណេះធ្វើ ដែលបង្កើតឡើងដោយ ក.ស.ភ.។

អភិបាល ឬបុគ្គលិកជាន់ខ្ពស់ មិនត្រូវប្រើប្រាស់ទ្រព្យសម្បត្តិ ឬធនធានរបស់ ក.ស.ភ សម្រាប់ហេតុផលផ្ទាល់ខ្លួន ឬដើម្បីផលប្រយោជន៍ដល់តតិយជនឡើយ។ អភិបាល ឬបុគ្គលិកជាន់ខ្ពស់ ត្រូវរក្សាទ្រព្យសម្បត្តិរបស់ ក.ស.ភ. ឱ្យបានល្អគង់វង្ស គ្រប់ពេលវេលា និងមិនត្រូវឱ្យបុគ្គលណាម្នាក់ ដែលមិនទទួលបានការអនុញ្ញាតពីក្រុមប្រឹក្សាភិបាល មានសិទ្ធិប្រើប្រាស់ អាស្រ័យផល និងចាត់ចែងទ្រព្យសម្បត្តិរបស់ ក.ស.ភ. ឡើយ។

❖ **សវនកម្មផ្ទៃក្នុង**

អភិបាល និងបុគ្គលិកជាន់ខ្ពស់ ត្រូវធានានូវតម្លាភាព និងភាពស្មោះត្រង់ នៅពេលបំពេញការងារទាក់ទងជាមួយនឹងសវនកម្មផ្ទៃក្នុង និងអធិការកិច្ច ដើម្បីធានាថាភាពទន់ខ្សោយ និងគុណវិបត្តិចម្បងៗ អាចត្រូវបានកំណត់ និងកែតម្រូវបាន។

អភិបាល និងបុគ្គលិកជាន់ខ្ពស់ មិនត្រូវធ្វើទង្វើណាមួយ ដែលនាំឱ្យរាំងស្ទះ ឬ លាក់បាំងព័ត៌មានណាមួយ ដល់ការធ្វើសវនកម្ម ឬការធ្វើអធិការកិច្ចណាមួយឡើយ ទោះបីជាការធ្វើឡើងនោះជាលក្ខណៈផ្ទៃក្នុង ដោយសវនករនៃ ក.ស.ភ. ក៏ដោយ។ រាល់ការប្រព្រឹត្តទង្វើទាំងនេះ គឺជាការបំពានយ៉ាងធ្ងន់ធ្ងរទៅលើក្រមសីលធម៌នេះ ហើយត្រូវបានហាមឃាត់ ។

❖ **សកម្មភាពអភិវឌ្ឍន៍**

អភិបាល និងបុគ្គលិកជាន់ខ្ពស់ ត្រូវចូលរួមឱ្យអស់ពីលទ្ធភាពរបស់ខ្លួនជាប្រចាំ នៅក្នុងសកម្មភាពអភិវឌ្ឍន៍វិជ្ជាជីវៈ ព្រមទាំងបំពេញភារកិច្ចរបស់ខ្លួនឱ្យមានលក្ខណៈវិជ្ជាជីវៈ និងឱ្យបានទាន់ពេលវេលាទៅតាមការណែនាំ និងការគ្រប់គ្រងរបស់ក្រុមប្រឹក្សាភិបាល។

❖ **ផលប្រយោជន៍របស់ ក.ស.ភ.**

អភិបាល និងបុគ្គលិកជាន់ខ្ពស់ ត្រូវធ្វើការលះបង់ ដើម្បីបំពេញតាមតម្រូវការរបស់ ក.ស.ភ.។

អភិបាល ត្រូវបំពេញតួនាទីគ្រប់ពេលទាំងអស់ ដើម្បីជាឧត្តមប្រយោជន៍របស់ ក.ស.ភ. ហើយមិនមែនដើម្បីផលចំណេញ ឬការបង្កើនប្រយោជន៍ហិរញ្ញវត្ថុផ្ទាល់ខ្លួន ឬតតិយជនណាមួយឡើយ។ បុគ្គលិកទាំងអស់របស់ ក.ស.ភ. ដោយរាប់បញ្ចូលទាំងអភិបាល និងបុគ្គលិកជាន់ខ្ពស់ផង ត្រូវបំពេញនូវតួនាទីដោយស្មោះត្រង់ និងដើម្បីផលប្រយោជន៍របស់ ក.ស.ភ. គ្រប់កាលៈទេសៈទាំងអស់។ បុគ្គលិកទាំងអស់មិនត្រូវបរិហារជាសាធារណៈ និងវាយប្រហារណាមួយមកលើកិត្តិសាម និងភាពស្មោះត្រង់របស់ ក.ស.ភ. និងការវាយប្រហារមកលើវិជ្ជាជីវៈការងាររបស់បុគ្គលិក ក.ស.ភ. ។

❖ **ទំនាស់ផលប្រយោជន៍**

អភិបាល និងបុគ្គលិកជាន់ខ្ពស់របស់ ក.ស.ភ. ត្រូវធានាថាសកម្មភាពខាងក្រៅ និងផលប្រយោជន៍ផ្ទាល់ខ្លួនត្រូវបានចែកឱ្យដាច់ពីតួនាទីនៅក្នុង ក.ស.ភ. និងមិនត្រូវប្រើឥទ្ធិពលទៅលើការសម្រេចអាជីវកម្មក្នុងនាម ក.ស.ភ. ឡើយ។ អភិបាល និងបុគ្គលិកជាន់ខ្ពស់ ចាំបាច់ត្រូវប្រើនូវសុភវិនិច្ឆ័យ និងរក្សាផលប្រយោជន៍



ក.ស.ភ. ជាធំ។ ដើម្បីកុំឱ្យមានទំនាស់ផលប្រយោជន៍ អភិបាល និងបុគ្គលិកជាន់ខ្ពស់ ត្រូវជៀសវាងចេញពីស្ថានភាពណាមួយ ដែលអាចបណ្តាលឱ្យកើតមានទំនាស់ផលប្រយោជន៍។

នៅពេលដែលទំនាស់ផលប្រយោជន៍អាចនឹងកើតមានឡើង នោះអភិបាល និងបុគ្គលិកជាន់ខ្ពស់របស់ ក.ស.ភ. ត្រូវកំណត់ទំនាស់ផលប្រយោជន៍នោះ ហើយធ្វើការប្រកាសជាសាធារណៈ អំពីទំនាស់ផលប្រយោជន៍ និងធ្វើការដកខ្លួនចេញពីការពិភាក្សា និងការបោះឆ្នោតលើបញ្ហាទាំងនោះ (បើអនុវត្តបាន)។

**❖ អំពើពុករលួយ**

អភិបាល និងបុគ្គលិកជាន់ខ្ពស់ មិនត្រូវផ្តល់ប្រាក់ឧបត្ថម្ភ ឬអំណោយដោយផ្ទាល់ ឬដោយប្រយោល មិនត្រូវធ្វើការសន្យា ឬផ្តល់ផលប្រយោជន៍ណាមួយទៅកាន់មន្ត្រីសាធារណៈ ឬប្រជាពលរដ្ឋដែលទទួលបានការទុកចិត្តក្នុងអាណត្តិសាធារណៈ តាមរយៈការបោះឆ្នោតដើម្បីឱ្យមន្ត្រីសាធារណៈនោះ ឬមន្ត្រីដែលជាប់ឆ្នោតនោះ (១)អនុវត្តសកម្មភាពណាមួយក្នុងតួនាទីរបស់គេ ឬក៏សម្របសម្រួលការងារណាមួយក្នុងតួនាទីរបស់ពួកគេ ឬ (២)មិនអនុវត្តកាតព្វកិច្ច ឬសម្របសម្រួលការងារណាមួយក្នុងតួនាទីរបស់ពួកគេ ។

អភិបាល ឬបុគ្គលិកជាន់ខ្ពស់ មិនត្រូវទទួលយកអំណោយ ដែលត្រូវបានផ្តល់ឱ្យ ឬនឹងត្រូវផ្តល់ឱ្យដោយសារតែតួនាទីរបស់ខ្លួននៅក្នុង ក.ស.ភ. ។

**❖ សកម្មភាពនយោបាយ**

ក.ស.ភ. គោរពតាមការប្តេជ្ញាចិត្តរបស់ក្រុមប្រឹក្សាភិបាល និងបុគ្គលិកជាន់ខ្ពស់ ដែលចង់ចូលរួមក្នុងកិច្ចការសាធារណៈ ប៉ុន្តែ ក.ស.ភ. ត្រូវប្រកាន់គោលការណ៍អព្យាក្រឹតចំពោះវិស័យនយោបាយ។ ដូចនេះអភិបាល ឬបុគ្គលិកជាន់ខ្ពស់របស់ ក.ស.ភ. អាចអនុវត្តសេរីភាពបញ្ចេញមតិ និងធ្វើសកម្មភាពនយោបាយបាននៅក្រៅពីម៉ោងធ្វើការ ដោយចំណាយផ្ទាល់ខ្លួន និងផ្អែកលើគំនិតផ្ទាល់ខ្លួនប៉ុណ្ណោះ។

អភិបាល និងបុគ្គលិកជាន់ខ្ពស់របស់ ក.ស.ភ. មិនត្រូវភ្ជាប់ ក.ស.ភ. ទៅនឹងសកម្មភាពផ្ទាល់ខ្លួនរបស់ពួកគេទេ។ អភិបាល និងបុគ្គលិកជាន់ខ្ពស់ ពុំត្រូវពិភាក្សាពីសមាជិកភាពរបស់ ក.ស.ភ. ទៅក្នុងបរិបទនយោបាយណាមួយឡើយ។

**❖ ការបញ្ចប់អាណត្តិ**

ក្រោយពីបញ្ចប់ភារកិច្ចរបស់ខ្លួន អភិបាល និងបុគ្គលិកជាន់ខ្ពស់ ដែលចូលនិវត្តត្រូវប្រគល់ភ្លាមទៅឱ្យ ក.ស.ភ. វិញនូវឯកសារអេឡិចត្រូនិច និងឯកសារ ជាក្រដាស ឯកសារយោង និងឯកសារផ្សេងៗទៀត ដែលត្រូវបានផ្តល់ជូនក្នុងគោលបំណងបំពេញការងារ។ ការប្រគល់ជូនទៅវិញនូវឯកសារទាំងនេះ មិនបានលុបចោលនូវកាតព្វកិច្ចរក្សាការសម្ងាត់នូវព័ត៌មាន ដែលទទួលបានក្នុងរយៈពេលនៃការកាន់មុខតំណែងនៅក្នុងក្រុមប្រឹក្សាភិបាល ឬតួនាទីជាន់ខ្ពស់នៅក្នុង ក.ស.ភ. នោះទេ។

**❖ ការបកស្រាយ**

អភិបាល និងបុគ្គលិកជាន់ខ្ពស់ត្រូវអនុវត្តឱ្យបានខ្ជាប់ខ្ជួនតាមស្មារតី និងខ្លឹមសារនៃក្រមសីលធម៌នេះ។ អភិបាល និងបុគ្គលិកជាន់ខ្ពស់ មានភារកិច្ចយល់ដឹងអំពីក្រមសីលធម៌នេះ។ អភិបាល ឬបុគ្គលិកជាន់ខ្ពស់ណាម្នាក់ ដែលមានភាពស្រពិចស្រពិល ឬយល់មិនច្បាស់លើបទប្បញ្ញត្តិណាមួយ ត្រូវទាក់ទងទៅផ្នែកច្បាប់ ដោយផ្តល់ពេលវេលាគ្រប់គ្រាន់ឱ្យផ្នែកច្បាប់អាចផ្តល់យោបល់ ឬធ្វើការសម្រេចចិត្តសមស្របមួយ។

❖ **ការកែប្រែ**

ក្រុមសីលធម៌នេះ អាចត្រូវបានធ្វើការកែប្រែ ដោយក្រុមប្រឹក្សាភិបាលរបស់ក្រុមហ៊ុន ដោយគោរពតាមលក្ខខណ្ឌតម្រូវក្នុងការផ្តល់ព័ត៌មាន ច្បាប់ និងលិខិតបទដ្ឋានគតិយុត្តទាំងឡាយជាធរមាន។

**ខ- ការអនុវត្តក្រុមសីលធម៌**

ក្រុមសីលធម៌នេះ ត្រូវបានអនុម័ត ដោយក្រុមប្រឹក្សាភិបាលនៃកំពង់ផែស្វយ័តភ្នំពេញ នៅថ្ងៃទី២៧ ខែសីហា ឆ្នាំ២០១៥ និងមានអានុភាពចាប់ពីពេលក្រុមហ៊ុនទទួលបានការយល់ព្រមឱ្យធ្វើការ បោះផ្សាយលក់មូលបត្រកម្មសិទ្ធិសាធារណៈ ដោយគណៈកម្មការមូលបត្រកម្ពុជា និងត្រូវបានចុះបញ្ជីលក់មូលបត្រនៅផ្សារមូលបត្រកម្ពុជា។ ក្រុមប្រឹក្សាភិបាល ត្រូវចាត់វិធានការសមស្រប ក្នុងករណីមានការបំពានបំពានក្រុមសីលធម៌នេះ។

**៨. សិទ្ធិភាគីពាក់ព័ន្ធ**

សម្រាប់ត្រីមាសទី២ ឆ្នាំ២០១៦ សិទ្ធិភាគីពាក់ព័ន្ធមិនទាន់បានអនុវត្តនោះទេ។

ផ្នែកទី៤

បញ្ជីរាយនាមភាគហ៊ុនិកដែលកាន់កាប់  
ភាគហ៊ុនមានសិទ្ធិបោះឆ្នោតចំនួនច្រើន  
លើសលប់ និងភាគហ៊ុនិកកាន់កាប់  
ភាគហ៊ុន មានសិទ្ធិបោះឆ្នោតចំនួនច្រើន

**១. តារាងហ៊ុននិកដែលកាន់កាប់តារាងហ៊ុន មានសិទ្ធិបោះឆ្នោតចំនួនច្រើនលើសលប់**

ល.រ	ឈ្មោះ	សញ្ជាតិ	អាសយដ្ឋាន	លេខអត្តសញ្ញាណ វិនិយោគិន (ប្រសិនបើមាន)	បរិមាណ	ភាគរយ
១	ក្រសួងសេដ្ឋកិច្ច និងហិរញ្ញវត្ថុ	ខ្មែរ	ផ្លូវលេខ ៩២ សង្កាត់វត្តភ្នំ ខណ្ឌដូនពេញ រាជធានីភ្នំពេញ	គ្មាន	១៦.៥៤៧.៤៩២	៨០%
សរុប					១៦.៥៤៧.៤៩២	៨០%

**២. តារាងហ៊ុននិកដែលកាន់កាប់តារាងហ៊ុនមានសិទ្ធិបោះឆ្នោតចំនួនច្រើន**

ល.រ	ឈ្មោះ	សញ្ជាតិ	អាសយដ្ឋាន	លេខអត្តសញ្ញាណ វិនិយោគិន (ប្រសិនបើមាន)	បរិមាណ	ភាគរយ
១	Mekong Strategic Infrastructure	បរទេស	Craigmor Chambers, Road Town, Tortola, Vg1110, British Virgin Isles	F៤១៨៧៦៧៨៤៧៨៦	១.១៩៤.៧២៦	៥,៧៨%
សរុប					១.១៩៤.៧២៦	៥,៧៨%

## ផ្នែកទី ៥

# ព័ត៌មានអំពីការជួញដូរមូលបត្ររបស់ ក្រុមហ៊ុនស្វ័យ័តភ្នំពេញ

**១. ព័ត៌មានអំពីមូលបត្រកម្មសិទ្ធិ**

ឈ្មោះមូលបត្រកម្មសិទ្ធិ : មូលបត្រកម្មសិទ្ធិមានសិទ្ធិបោះឆ្នោតប្រភេទ “ក”

អក្សរកូដមូលបត្រកម្មសិទ្ធិ : KH1000040001

ចំណាត់ថ្នាក់នៃមូលបត្រកម្មសិទ្ធិ : មូលបត្រកម្មសិទ្ធិមានសិទ្ធិបោះឆ្នោតប្រភេទ “ក”

តម្លៃចារឹកក្នុងមួយឯកតាមូលបត្រកម្មសិទ្ធិ : ៤.០០០រៀល

ថ្លៃលក់ក្នុងមួយឯកតាមូលបត្រកម្មសិទ្ធិ : ៥.១២០រៀល

បរិមាណមូលបត្រកម្មសិទ្ធិសរុបទាំងអស់ដែលកំពុងធ្វើចរាចរលើទីផ្សារ : ៤.១៣៦.៨៧៣ មូលបត្រ

មូលធនបន្ថែមកម្មទីផ្សារ : ១០៥.៩០៣.៩៤៨.៨០០ រៀល

ឈ្មោះទីផ្សារមូលបត្រប្រតិស្រុត : ផ្សារមូលបត្រកម្ពុជា

កាលបរិច្ឆេទនៃការចុះបញ្ជីលក់មូលបត្រ : ថ្ងៃទី៩ ខែធ្នូ ឆ្នាំ២០១៥

**២- ថ្លៃ និងបរិមាណដូរ**

មូលបត្រកម្មសិទ្ធិ		មករា	កុម្មុះ	មីនា	មេសា	ឧសភា	មិថុនា
ថ្លៃដូរ	អតិបរមា	៥.៥០០	៥.៤៨០	៥.៤៦០	៥.៥០០	៥.៤០០	៥.៤៨០
	អប្បបរមា	៥.៣០០	៥.៣៦០	៥.៣៦០	៥.៤០០	៥.៤០០	៥.៤០០
	មធ្យម	៥.៤០០	៥.៤២០	៥.៤១០	៥.៤៥០	៥.៤០០	៥.៤៤០
បរិមាណដូរ	អតិបរមា	៨.៥០០	៥.២០០	២.១០០	១១.៤៦៦	១.៥០០	៥.០៩០
	អប្បបរមា	០	៥០០	០	០	០	០
	មធ្យម	៣.០៣៦	២.០២១	៥៧៣	១.៣០៥	២៤៧	៦៩៣

## ផ្នែកទី ៦

# របាយការណ៍សវនកម្មរបស់សវនករ ផ្ទៃក្នុងលើការត្រួតពិនិត្យផ្ទៃក្នុង





**ព្រះរាជាណាចក្រកម្ពុជា**  
**ជាតិ សាសនា ព្រះមហាក្សត្រ**

**កំពង់ផែស្វយ័តភ្នំពេញ**  
 នាយកដ្ឋានសវនកម្មផ្ទៃក្នុង

**របាយការណ៍សវនកម្ម**  
**ស្តីពីការអនុវត្តន៍ការត្រួតពិនិត្យផ្ទៃក្នុង**  
**ត្រីមាសទី២ ឆ្នាំ ២០១៦**

កំពង់ផែស្វយ័តភ្នំពេញ គឺជាសហគ្រាសសាធារណៈដែលមានការអភិវឌ្ឍន៍ជាបន្តបន្ទាប់ ។ ដូចនេះការងារសវនកម្មជាកត្តាចម្បងដ៏មានសារៈសំខាន់បំផុតដែលជួយជំរុញដល់កំពង់ផែស្វយ័តភ្នំពេញធ្វើប្រតិបត្តិការប្រចាំថ្ងៃមានប្រសិទ្ធភាពប្រកបដោយជោគជ័យ និងសម្រេចបាននូវគោលដៅជាអាទិភាពរបស់ខ្លួនក្នុងសកម្មភាពអាជីវកម្ម ដើម្បីបំពេញតម្រូវការអតិថិជនតាមរយៈការអភិវឌ្ឍន៍កែលម្អឥតឈប់ឈរ ការកែសម្រួលបែបបទឯកសារតាមលិខិតបទដ្ឋានគតិយុត្តិ ការផ្តល់ទំនុកចិត្តភាពទន់ភ្លន់នៃតំលៃ និងសេវាកម្មសមស្រប ទៅនឹងទីផ្សារដែលប្រកបដោយគណនេយ្យភាព ។

ក្នុងត្រីមាសទី២ ឆ្នាំ២០១៦ នាយកដ្ឋានសវនកម្មផ្ទៃក្នុងបានធ្វើសវនកម្មលើការិយាល័យ-រដ្ឋបាល សេវាដ្ឋានហេដ្ឋារចនាសម្ព័ន្ធនៃដៃ និងអង្គភាពលទ្ធកម្ម សវនករពិនិត្យឃើញជារួមថា៖ សវនដ្ឋានទាំងបីខាងលើបានអនុវត្តការងារទៅតាមមុខងារ តួនាទី និងភារកិច្ចដែល **ឯកសារប្រតិបត្តិការសវនកម្ម** ប្រគល់ជូនតាមរចនាសម្ព័ន្ធចាត់តាំង ។ លោក លោកស្រីក៏បានបង្កើនការអនុវត្តន៍ការងារតាមមុខសញ្ញាដោយយកចិត្តទុកដាក់ក្នុងស្មារតីទទួលខុសត្រូវខ្ពស់ និងដំណើរការការងារប្រកបដោយលទ្ធផលល្អប្រសើរ។ ទន្ទឹមនឹងនេះក៏នៅមានចំណុចខ្លះខាតមួយចំនួនដែលត្រូវកែលម្អនិងបំពេញបន្ថែមដូចខាងក្រោម៖

**១- ការិយាល័យរដ្ឋបាល**

**១.១- ការអប់រំ និងការបញ្ជូនឯកសារមួយចំនួនពុំទាន់មានការអនុវត្តតាមបែបបទផ្ទៃក្នុង៖**

- ការបញ្ជូនឯកសារនីមួយៗជូនទៅថ្នាក់ដឹកនាំគួរតែមានកំណត់បង្ហាញការងារភ្ជាប់ជាមួយ ។
- រាល់ឯកសារដែលបានចុះហត្ថលេខារួចគួរតែចុះការិយបរិច្ឆេទនិងរៀបចំឯកសារតាមបណ្តាខែនីមួយៗឱ្យបានត្រឹមត្រូវដើម្បីងាយស្រួលពិនិត្យតាមដាន និងធ្វើរបាយការណ៍សរុប។
- របាយការណ៍ចំណាយប្រចាំខែមួយចំនួននៅមានចំណុចខ្លះខាតមិនទាន់បានបំពេញត្រឹមត្រូវទៅតាមលេខចេញ-ចូល និងបរិយាយ។

*(Handwritten signature)*

**១.២- ការអប់រំបច្ចេកទេស និងការប្រើប្រាស់អក្ខរកិច្ចនៅទូទាំងប្រទេស**

- ការធ្វើផែនការចំណាយបីឆ្នាំ (២០១៥-២០១៧) ត្រូវប្រើប្រាស់ទម្រង់រដ្ឋបាល និងខេមរៈភាសាជាផ្លូវការ។
- របាយការណ៍ចំណាយប្រចាំខែនីមួយៗ គួរតែធ្វើឱ្យបានរួចរាល់រៀងរាល់បំណាច់ខែ។

**២- សេវាដ្ឋានហេដ្ឋារចនាសម្ព័ន្ធនៃ**

- គំរោងមួយចំនួននៅមានចំណុចខ្វះខាតមិនបានលម្អិតទៅតាមបទដ្ឋានបច្ចេកទេស ដែលធ្វើឱ្យពិបាកក្នុងការងារអនុវត្តនីតិវិធីលទ្ធកម្ម ។

**៣- អង្គការលទ្ធកម្ម**

- គួរតែបញ្ជូនរបាយការណ៍ ប្រចាំត្រីមាស ឆមាស ឱ្យបានទៀងទាត់ជូនក្រសួង សេដ្ឋកិច្ច និងហិរញ្ញវត្ថុតាមសារព័ត៌មានលេខ ០០២សហវ-អលសា ចុះថ្ងៃទី ១៤ ខែមករា ឆ្នាំ២០១៤ ស្តីពីការអនុវត្តកិច្ចលទ្ធកម្មសាធារណៈ ។
- ការអនុវត្តនីតិវិធីលទ្ធកម្មមួយចំនួនខុសពីផែនការលទ្ធកម្មដែលបានលើកឡើង អង្គការគួរធ្វើផែនការកែតម្រូវ ស្របតាមចំណុចទី៥ សារព័ត៌មានលេខ ០០២ សហវ-អលសា ចុះថ្ងៃទី១៤ ខែមករា ឆ្នាំ២០១៤ ស្តីពីការអនុវត្តកិច្ចលទ្ធកម្ម សាធារណៈ ។
- អង្គការលទ្ធកម្ម គួរខិតខំកែលម្អឡើងវិញ លើការគ្រប់គ្រងលក់ឯកសារដេញថ្លៃ ត្រូវមានបង្កាន់ដៃទទួលប្រាក់ពីអតិថិជនសំរាប់បង់ចូលបេឡា ក.ស.ក.។

រាជធានីភ្នំពេញ, ថ្ងៃទី 14 ខែ ៩ ឆ្នាំ ២០១៦  
**ប្រធាននាយកដ្ឋានសេវាដ្ឋាន**



**លោក សុផាណារ៉ា**

**ផ្នែកទី ៧**  
**របាយការណ៍ហិរញ្ញវត្ថុដែលបានធ្វើ**  
**សវនកម្មដោយសវនករ ឯករាជ្យ**

**របាយការណ៍របស់អ្នកគ្រប់គ្រង**

តាមមតិរបស់យើងខ្ញុំ ព័ត៌មានហិរញ្ញវត្ថុសង្ខេបចន្លោះពេល របស់កំពង់ផែស្វយ័តភ្នំពេញ ដែលបានបង្ហាញចាប់ពីទំព័រទី ៥ ដល់ ៣៦ បានបង្ហាញនូវភាពត្រឹមត្រូវជាសារវន្ត ដោយអនុលោមតាម ស្តង់ដារគណនេយ្យអន្តរជាតិនៃកម្ពុជា លេខ ៣៤ "ព័ត៌មានហិរញ្ញវត្ថុចន្លោះពេល" ។

ចុះហត្ថលេខាក្នុងនាមអ្នកគ្រប់គ្រង   

**ឯកឧត្តម ហ៊ុំ បារី**  
ប្រតិភូរាជរដ្ឋាភិបាលកម្ពុជាទទួលបន្ទុកជាប្រធានអគ្គនាយក  
រាជធានីភ្នំពេញ ព្រះរាជាណាចក្រកម្ពុជា  
ថ្ងៃទី: 12 AUG 2016



KPMG Cambodia Ltd  
 4th floor, Delano Center  
 No. 144, Street 169  
 Sangkat Veal Vong  
 Khan 7 Makara, Phnom Penh  
 Kingdom of Cambodia

Telephone +855 (23) 216 899  
 Fax +855 (23) 217 279  
 Internet www.kpmg.com.kh

**របាយការណ៍របស់សវនករឯករាជ្យ  
 ជូនចំពោះភាគហ៊ុនិក  
 កំពង់ផែស្វយ័តភ្នំពេញ**

**សេចក្តីផ្តើម**

យើងខ្ញុំ បានធ្វើការត្រួតពិនិត្យលើរបាយការណ៍ស្ថានភាពហិរញ្ញវត្ថុសង្ខេបចន្លោះពេល របស់កំពង់ផែស្វយ័ត ភ្នំពេញ ហៅកាត់ថា (ក.ស.ភ.) នាថ្ងៃទី ៣០ ខែ មិថុនា ឆ្នាំ ២០១៦ និងរបាយការណ៍ចំណេញ ឬខាត និងលទ្ធផល លម្អិតផ្សេងៗសង្ខេបចន្លោះពេល របាយការណ៍ស្តីពីបម្រែបម្រួលមូលធនសង្ខេបចន្លោះពេល និងរបាយការណ៍ លំហូរសាច់ប្រាក់សង្ខេបចន្លោះពេល សម្រាប់រយៈពេល ៦ ខែ ដែលបានបញ្ចប់ និងកំណត់សំគាល់លើ ព័ត៌មានហិរញ្ញវត្ថុសង្ខេបចន្លោះពេល ដែលបានបង្ហាញនៅ ទំព័រទី ៤ ដល់ទី ៣៦ ហៅកាត់ថា (ព័ត៌មាន ហិរញ្ញវត្ថុសង្ខេបចន្លោះពេល) ។ អ្នកគ្រប់គ្រងមានភារៈទទួលខុសត្រូវលើការរៀបចំ និងបង្ហាញនូវភាពត្រឹមត្រូវ នៃព័ត៌មានហិរញ្ញវត្ថុសង្ខេបចន្លោះពេល ដោយអនុលោមតាមស្តង់ដាររបាយការណ៍គណនេយ្យអន្តរជាតិនៃ កម្ពុជា លេខ ៣៤ របាយការណ៍ហិរញ្ញវត្ថុចន្លោះពេល ។ ការទទួលខុសត្រូវរបស់យើងខ្ញុំ គឺផ្តល់ការសន្និដ្ឋានលើ ព័ត៌មានហិរញ្ញវត្ថុសង្ខេបចន្លោះពេល ដោយផ្អែកលើការធ្វើការត្រួតពិនិត្យរបស់យើងខ្ញុំ ។

**ទំហំនៃការត្រួតពិនិត្យ**

យើងខ្ញុំបានធ្វើការត្រួតពិនិត្យលើព័ត៌មានហិរញ្ញវត្ថុសង្ខេបចន្លោះពេល ដោយអនុលោមទៅតាមស្តង់ដារ អន្តរជាតិនៃកម្ពុជាសម្រាប់ កិច្ចព្រមព្រៀងត្រួតពិនិត្យ លេខ ២៤១០ "ការត្រួតពិនិត្យលើព័ត៌មានហិរញ្ញវត្ថុ ចន្លោះពេល ដែលអនុវត្តដោយសវនករឯករាជ្យរបស់ក្រុមហ៊ុន" ។ ការត្រួតពិនិត្យលើព័ត៌មានហិរញ្ញវត្ថុសង្ខេប ចន្លោះពេល រួមមានការសាកសួរព័ត៌មាន ជាពិសេសសាកសួរបុគ្គលដែលមានភារៈទទួលខុសត្រូវលើបញ្ហា គណនេយ្យ និងហិរញ្ញវត្ថុ និងធ្វើការវិភាគ និងនីតិវិធីត្រួតពិនិត្យផ្សេងៗ ។ ការត្រួតពិនិត្យលើព័ត៌មានហិរញ្ញវត្ថុ ចន្លោះពេលមានទំហំតូចជាងការធ្វើសវនកម្ម ដែលអនុលោមតាមស្តង់ដារសវនកម្មអន្តរជាតិនៃកម្ពុជា ហេតុដូច្នេះ វាមិនអាចឲ្យយើងខ្ញុំ ផ្តល់នូវអំណះអំណាងថា យើងខ្ញុំបានស្វែងយល់អំពីបញ្ហាជាសារវន្តទាំងអស់ ដែលអាចនឹងត្រូវបានរកឃើញក្នុងពេលធ្វើសវនកម្មបានឡើយ ។ ហេតុដូច្នេះយើងខ្ញុំ មិនបញ្ចេញមតិសវនកម្ម នោះទេ ។

KPMG Cambodia Ltd., a Cambodian limited liability company and a member firm of the KPMG network of independent member firms affiliated with KPMG International Cooperative ("KPMG International"), a Swiss entity. All rights reserved.



**សន្និដ្ឋាន**

ផ្អែកលើការត្រួតពិនិត្យរបស់យើងខ្ញុំ ពុំមានបញ្ហាណាមួយទាញចំណាប់អារម្មណ៍យើងខ្ញុំ ដែលបណ្តាលឲ្យយើងខ្ញុំជឿថាព័ត៌មានហិរញ្ញវត្ថុសង្ខេបចន្លោះពេល នាថ្ងៃទី ៣០ ខែ មិថុនា ឆ្នាំ ២០១៦ បង្ហាញភាពមិនត្រឹមត្រូវជាសារវន្ត ស្របតាមស្តង់ដារគណនេយ្យអន្តរជាតិ លេខ ៣៤ របាយការណ៍ហិរញ្ញវត្ថុចន្លោះពេលនោះទេ ។

តំណាងក្រុមហ៊ុន **ខេតីអិមជឺ ខេមបូឌា ចំកាត់**

**ខែង ហ៊ុយ**  
Partner

រាជធានីភ្នំពេញ ព្រះរាជាណាចក្រកម្ពុជា

ថ្ងៃទី ១២ ខែ សីហា ឆ្នាំ ២០១៦



**របាយការណ៍ស្ថានភាពហិរញ្ញវត្ថុសង្ខេបចន្លោះពេល  
នាថ្ងៃទី ៣០ ខែ មិថុនា ឆ្នាំ ២០១៦**

		នាថ្ងៃទី ៣០ ខែ មិថុនា ឆ្នាំ ២០១៦		នាថ្ងៃទី ៣១ ខែ ធ្នូ ឆ្នាំ ២០១៥	
	កំណត់ សំគាល់	ដុល្លារអាមេរិក	ពាន់រៀល (កំណត់សំគាល់ ៤)	ដុល្លារអាមេរិក	ពាន់រៀល (កំណត់សំគាល់ ៤)
<b>ទ្រព្យសកម្ម</b>					
<b>ទ្រព្យសកម្មរយៈពេលវែង</b>					
ទ្រព្យ រោងចក្រ និងបរិក្ខារ	៥	១៤០.៨៨០.៩៥៦	៥៦៩.០១៨.១៨១	១៤០.០១៣.៥៥៣	៥៦៨.៤៥៥.០២៥
ទ្រព្យវិនិយោគ		៨.០២៨.៩៨៨	៣២.៤២៩.០៨៣	៧.៩០៧.៦៥៣	៣២.១០៥.០៧១
		<u>១៤៨.៩០៩.៩៤៤</u>	<u>៦០១.៤៤៧.២៦៤</u>	<u>១៤៧.៩២១.២០៦</u>	<u>៦០០.៥៦០.០៩៦</u>
<b>ទ្រព្យសកម្មរយៈពេលខ្លី</b>					
គណនីអតិថិជន និងគណនី ត្រូវទទួលផ្សេងៗ	៦	២.២៩៧.៩៥២	៩.២៨១.៤២៨	២.៩១៣.១៨០	១១.៨២៧.៥១១
សាច់ប្រាក់ និង សាច់ប្រាក់សមមូល	៧	៨.៨៣៦.៨៨៨	៣៥.៦៩២.១៩១	៨.៧៤៩.២២១	៣៥.៥២១.៨៣៧
		<u>១១.១៣៤.៨៤០</u>	<u>៤៤.៩៧៣.៦១៩</u>	<u>១១.៦៦២.៤០១</u>	<u>៤៧.៣៤៩.៣៥៤</u>
<b>ទ្រព្យសកម្មសរុប</b>		<u><u>១៦០.០៤៤.៧៨៤</u></u>	<u><u>៦៤៦.៤២០.៨៨៣</u></u>	<u><u>១៥៩.៥៨៣.៦០៧</u></u>	<u><u>៦៤៧.៩០៩.៤៥០</u></u>
<b>មូលធន និងបំណុល</b>					
<b>មូលធន</b>					
ដើមទុន	៨	១១០.៣១៦.៦១២	៤៤១.២៦៦.៤៤៨	១១០.៣១៦.៦១២	៤៤១.២៦៦.៤៤៨
មូលធនផ្សេងៗ	៨	៣.៣៥៦.២៣០	១៣.៤២៤.៩២០	៤.២៩២.៣៧៥	១៧.១៦៩.៥០០
ទុនបម្រុងតាមច្បាប់		៥៩០.៩៤១	២.៣៨៦.៨១២	៤៣១.៧៨០	១.៧៥៣.០២៧
ទុនបម្រុងទូទៅ		៥៩០.៩៤១	២.៣៨៦.៨១២	៤៣១.៧៨០	១.៧៥៣.០២៧
មូលនិធិអភិវឌ្ឍន៍សហគ្រាស		១០.១២៦.៧៦៨	៤០.៩០២.០១៤	៧.៨២២.៦១៧	៣១.៧៥៩.៨២៥
ចំណេញរក្សាទុក		១.៥៩១.៩៨២	៦.៤៣០.០១៥	៣.១៦០.០២៥	១២.៨២៩.៧០២
លម្អៀងលើអត្រាប្តូរប្រាក់		-	៤.៤៣៣.២៤០	-	៦.៨៧៦.៥៤០
<b>មូលធនសរុប</b>		<u>១២៦.៥៧៣.៤៧៤</u>	<u>៥១១.២៣០.២៦១</u>	<u>១២៦.៤៥៥.១៨៩</u>	<u>៥១៣.៤០៨.០៦៩</u>

កំណត់សំគាល់ គឺជាផ្នែកមួយនៃព័ត៌មានហិរញ្ញវត្ថុសង្ខេបចន្លោះពេលនេះ ។



**របាយការណ៍ស្ថានភាពហិរញ្ញវត្ថុសង្ខេបចន្លោះពេល (ត)**  
**នាថ្ងៃទី ៣០ ខែ មិថុនា ឆ្នាំ ២០១៦**

	កំណត់ សំគាល់	នាថ្ងៃទី ៣០ ខែ មិថុនា ឆ្នាំ ២០១៦		នាថ្ងៃទី ៣១ ខែ ធ្នូ ឆ្នាំ ២០១៥	
		ដុល្លារអាមេរិក	ពាន់រៀល (កំណត់សំគាល់ ៤)	ដុល្លារអាមេរិក	ពាន់រៀល (កំណត់សំគាល់ ៤)
<b>បំណុល</b>					
<b>បំណុលរយៈពេលវែង</b>					
បំណុលលើការធានាបង់					
ភាគលាភ		៧៩៣.២៦១	៣.២០៣.៩៨១	-	-
ប្រាក់កម្ចី	៩	២៨.៩៧៩.៦៣៧	១១៧.០៤៨.៧៥៤	២៨.៩៧៩.៦៣៧	១១៧.៦៥៧.៣២៦
សំវិធានធនលើមូលនិធិ					
សោធននិវត្តន៍	១០	៥៦៦.៧៣០	២.២៨៩.០២២	៥២៥.១៩២	២.១៣២.២៨០
បំណុលពន្ធពន្យារសុទ្ធ	១១	១.១១៥.៨៥៨	៤.៥០៦.៩៥០	១.០៨២.៦១៧	៤.៣៩៥.៤២៥
		<u>៣១.៤៥៥.៤៨៦</u>	<u>១២៧.០៤៨.៧០៧</u>	<u>៣០.៥៨៧.៤៤៦</u>	<u>១២៤.១៨៨.០៣១</u>
<b>បំណុលរយៈពេលខ្លី</b>					
គណនីអ្នកផ្គត់ផ្គង់ និង					
គណនីបំណុលផ្សេងៗ	១២	១.៦០៨.០៧៥	៦.៤៩៥.០១៧	១.៩០០.០៩១	៧.៧១៤.៣៦៧
បំណុលលើការធានាបង់					
ភាគលាភ		២០៤.៩០៦	៨២៧.៦១៥	-	-
សំវិធានធនសម្រាប់ពន្ធ					
លើប្រាក់ចំណេញ	១១	២០២.៨៤៣	៨១៩.២៨៣	៦៤០.៨៨១	២.៦០១.៩៧៧
		<u>២.០១៥.៨២៤</u>	<u>៨.១៤១.៩១៥</u>	<u>២.៥៤០.៩៧២</u>	<u>១០.៣១៦.៣៤៤</u>
		<u>៣៣.៤៧១.៣១០</u>	<u>១៣៥.១៩០.៦២២</u>	<u>៣៣.១២៨.៤១៨</u>	<u>១៣៤.៥០១.៣៧៥</u>
<b>មូលធន និងបំណុលសរុប</b>		<u><u>១៦០.០៤៤.៧៨៤</u></u>	<u><u>៦៤៦.៤២០.៨៨៣</u></u>	<u><u>១៥៩.៥៨៣.៦០៧</u></u>	<u><u>៦៤៧.៩០៩.៤៤៤</u></u>

កំណត់សំគាល់ គឺជាផ្នែកមួយនៃព័ត៌មានហិរញ្ញវត្ថុសង្ខេបចន្លោះពេលនេះ ។

**របាយការណ៍ចំណេញ ឬខាត និងលទ្ធផលលម្អិតផ្សេងៗសង្ខេបចន្លោះពេល  
សម្រាប់ការិយបរិច្ឆេទដែលបានបញ្ចប់រយៈពេល ៦ ខែ ថ្ងៃទី ៣០ ខែ មិថុនា ឆ្នាំ ២០១៦**

	កំណត់ សំគាល់	សម្រាប់ការិយបរិច្ឆេទ ដែលបានបញ្ចប់រយៈពេល ៦ ខែ ថ្ងៃទី ៣០ ខែ មិថុនា ឆ្នាំ ២០១៦		សម្រាប់ការិយបរិច្ឆេទ ដែលបានបញ្ចប់រយៈពេល ៣ ខែ ថ្ងៃទី ៣០ ខែ មិថុនា ឆ្នាំ ២០១៦		សម្រាប់ការិយបរិច្ឆេទ ដែលបានបញ្ចប់រយៈពេល ៦ ខែ ថ្ងៃទី ៣០ ខែ មិថុនា ឆ្នាំ ២០១៥		សម្រាប់ការិយបរិច្ឆេទ ដែលបានបញ្ចប់រយៈពេល ៣ ខែ ថ្ងៃទី ៣០ ខែ មិថុនា ឆ្នាំ ២០១៥	
		ដុល្លារអាមេរិក	ពាន់រៀល (កំណត់សំគាល់ ៤)	ដុល្លារអាមេរិក	ពាន់រៀល (កំណត់សំគាល់ ៤)	ដុល្លារអាមេរិក	ពាន់រៀល (កំណត់សំគាល់ ៤)	ដុល្លារអាមេរិក	ពាន់រៀល (កំណត់សំគាល់ ៤)
ចំណូល ថ្លៃដើមនៃការលក់ និងសេវាកម្ម	១៣ ១៤	៧.៥០១.៤៣២	៣០.២៩៨.២៨៤	៣.៦០០.៧៦៨	១៤.៦០៥.៩១៣	៦.៩៥៣.៦៦២	២៨.១៥៥.៣៧៧	៣.៤២៦.៨៩៥	១៣.៨៩៦.៦៥៨
		(២.៦១៧.៥១៩)	(១០.៥៧២.១៥៩)	(១.២៦២.១២៧)	(៥.១១៩.៤១៧)	(២.៦១៤.៦២៤)	(១០.៥៨៦.៦១២)	(១.២២៤.៣៥២)	(៤.៩៦៥.៧៤២)
ប្រាក់ចំណេញដុល		៤.៨៨៣.៩១៣	១៩.៧២៦.១២៥	២.៣៣៨.៦៤១	៩.៤៨៦.៤៩៦	៤.៣៣៩.០៣៨	១៧.៥៦៨.៧៦៥	២.២០២.៥៤៣	៨.៩៣០.៩១៦
ចំណូលផ្សេងៗ ចំណាយរដ្ឋបាលទូទៅ និងការលក់	១៥	៤៧០.៨៣៧	១.៩០១.៧១១	៣០៥.៥៧៣	១.២៣៦.៨៥៤	១៣៨.៩៤៣	៥៦២.៥៨០	៥៦.១៣០	២២៧.៧៦៧
		(២.៧៩៩.២៩៧)	(១១.៣០៦.៣៦១)	(១.៤៨៩.៦៣២)	(៦.០៣៧.៥៧៩)	(២.០៣៧.៤២២)	(៨.២៤៩.៥២២)	(១.១៤៤.២៧៤)	(៤.៦៣៨.៥២៤)
ចំណេញសុទ្ធពីប្រតិបត្តិការ		២.៥៥៥.៤៥៣	១០.៣២១.៤៧៥	១.១៥៤.៥៨២	៤.៦៨៥.៧៧១	២.៤៤០.៥៥៩	៩.៨៨១.៨២៣	១.១១៤.៣៩៩	៤.៥២០.១៥៩

កំណត់សំគាល់ គឺជាផ្នែកមួយនៃព័ត៌មានហិរញ្ញវត្ថុសង្ខេបចន្លោះពេលនេះ ។

**របាយការណ៍ចំណេញ ឬខាត និងលទ្ធផលលម្អិតផ្សេងៗសង្ខេបចន្លោះពេល (ត)**  
**សម្រាប់ការិយបរិច្ឆេទដែលបានបញ្ចប់រយៈពេល ៦ ខែ ថ្ងៃទី ៣០ ខែ មិថុនា ឆ្នាំ ២០១៦**

កំណត់ សំគាល់	សម្រាប់ការិយបរិច្ឆេទ ដែលបានបញ្ចប់រយៈពេល ៦ ខែ ថ្ងៃទី ៣០ ខែ មិថុនា ឆ្នាំ ២០១៦		សម្រាប់ការិយបរិច្ឆេទ ដែលបានបញ្ចប់រយៈពេល ៣ ខែ ថ្ងៃទី ៣០ ខែ មិថុនា ឆ្នាំ ២០១៦		សម្រាប់ការិយបរិច្ឆេទ ដែលបានបញ្ចប់រយៈពេល ៦ ខែ ថ្ងៃទី ៣០ ខែ មិថុនា ឆ្នាំ ២០១៥		សម្រាប់ការិយបរិច្ឆេទ ដែលបានបញ្ចប់រយៈពេល ៣ ខែ ថ្ងៃទី ៣០ ខែ មិថុនា ឆ្នាំ ២០១៥	
	ដុល្លារអាមេរិក	ពាន់រៀល (កំណត់សំគាល់ ៤)	ដុល្លារអាមេរិក	ពាន់រៀល (កំណត់សំគាល់ ៤)	ដុល្លារអាមេរិក	ពាន់រៀល (កំណត់សំគាល់ ៤)	ដុល្លារអាមេរិក	ពាន់រៀល (កំណត់សំគាល់ ៤)
ចំណាយហិរញ្ញប្បទាន	(៦០៧.៨៣៧)	(២.៤៥៥.០៥៤)	(៣១២.៤០០)	(១.២៦៦.៥១១)	(៥៥៩.៩៨៥)	(២.២៦៧.៣៧៩)	(២៧០.១៨៩)	(១.០៩៥.៧៣៤)
ប្រាក់ចំណេញមុនបង់ពន្ធ	១.៩៤៧.៦១៦	៧.៨៦៦.៤២១	៨៤២.១៨២	៣.៤១៩.២៦០	១.៨៨០.៥៧៤	៧.៦១៤.៤៤៤	៨៤៤.២១០	៣.៤២៤.៤២៥
ចំណាយពន្ធលើប្រាក់ចំណេញ ១១	(៣០៥.១២៩)	(១.២៣២.៤១៦)	(១០៦.៨១០)	(៤៣៤.៥៧៩)	(៥១២.៩២៣)	(២.០៧៦.៨២៥)	(១៩២.៩៨៥)	(៧៨៣.៣១៦)
ប្រាក់ចំណេញសុទ្ធសម្រាប់ការិយបរិច្ឆេទ	១.៦៤២.៤៨៧	៦.៦៣៤.០០៥	៧៣៥.៣៧២	២.៩៨៤.៦៨១	១.៣៦៧.៦៥១	៥.៥៣៧.៦១៩	៦៥១.២២៥	២.៦៤១.១០៩
លទ្ធផលលម្អិតផ្សេងៗ								
ការកំណត់ឡើងវិញនូវសំវិធានធន លើមូលនិធិសោធននិវត្តន៍	(២៧.៣០៥)	(១១០.២៨៥)	៥.៩៤៤	២៣.៤៧៦	៥៨.៦៣១	២៣៧.៣៩៧	១១.៧២២	៤៧.៧៤៤
	១.៦១៥.១៨២	៦.៥២៣.៧២០	៧៤១.៣១៦	៣.០០៨.១៥៧	១.៤២៦.២៨២	៥.៧៧៥.០១៦	៦៦២.៩៤៧	២.៦៨៨.៨៥៣

កំណត់សំគាល់ គឺជាផ្នែកមួយនៃព័ត៌មានហិរញ្ញវត្ថុសង្ខេបចន្លោះពេលនេះ ។

**របាយការណ៍ចំណេញ ឬខាត និងលទ្ធផលលម្អិតផ្សេងៗសង្ខេបចន្លោះពេល (ត)**  
**សម្រាប់ការិយបរិច្ឆេទដែលបានបញ្ចប់រយៈពេល ៦ ខែ ថ្ងៃទី ៣០ ខែ មិថុនា ឆ្នាំ ២០១៦**

ចំណេញមូលដ្ឋានក្នុងមួយភាគហ៊ុន ដែលអាចបែងចែកបានទៅភាគហ៊ុនិករបស់ ក.ស.ភ. សម្រាប់ការិយបរិច្ឆេទដែល បានបញ្ចប់រយៈពេល ៦ ខែ ថ្ងៃទី ៣០ ខែ មិថុនា ឆ្នាំ ២០១៦ មានដូចខាងក្រោម៖

	សម្រាប់ការិយបរិច្ឆេទ		សម្រាប់ការិយបរិច្ឆេទ	
	ដែលបានបញ្ចប់រយៈពេល ៦ ខែ		ដែលបានបញ្ចប់រយៈពេល ៣ ខែ	
	ថ្ងៃទី ៣០ ខែ មិថុនា ឆ្នាំ ២០១៦		ថ្ងៃទី ៣០ ខែ មិថុនា ឆ្នាំ ២០១៦	
កំណត់សំគាល់	ដុល្លារអាមេរិក	ពាន់រៀល (កំណត់សំគាល់ ៤)	ដុល្លារអាមេរិក	ពាន់រៀល (កំណត់សំគាល់ ៤)
ចំណេញមូលដ្ឋានក្នុងមួយភាគហ៊ុន	0,0៨	0,៣២	0,0៤	0,១៦
ចំណេញក្នុងមួយសន្លឹកភ័ស្តុតាងថយចុះ	0,0៨	0,៣២	0,0៤	0,១៦

កំណត់សំគាល់ គឺជាផ្នែកមួយនៃព័ត៌មានហិរញ្ញវត្ថុសង្ខេបចន្លោះពេលនេះ ។

**របាយការណ៍ស្តីពីបម្រែបម្រួលមូលធនសង្ខេបចន្លោះពេល  
សម្រាប់ការិយបរិច្ឆេទដែលបានបញ្ចប់រយៈពេល ៦ ខែ ថ្ងៃទី ៣០ ខែ មិថុនា ឆ្នាំ ២០១៦**

	ដើមទុន ដុល្លារអាមេរិក	ទុនបម្រុង តាមច្បាប់ ដុល្លារអាមេរិក	ទុនបម្រុង ទូទៅ ដុល្លារអាមេរិក	មូលនិធិអភិវឌ្ឍន៍ សហគ្រាស ដុល្លារអាមេរិក	ចំណេញ រក្សាទុក ដុល្លារអាមេរិក	លម្អៀងលើ អត្រាប្តូរប្រាក់ ដុល្លារអាមេរិក	សរុប ដុល្លារអាមេរិក
នាថ្ងៃទី ១ ខែ មករា ឆ្នាំ ២០១៥	២៦.៧៧៧.៨៧២	៣៤៩.១៤៣	៣៤៩.១៤៣	៦.៣៣៥.១៥១	៨៥.៦៥៥.៨១៧	-	១១៩.៥៦៧.១២៦
<i>ប្រតិបត្តិការជាមួយភាគហ៊ុនិករបស់ ក.ស.ភ. ភាគលាភបានបង់</i>	-	-	-	-	(៤៩២.៣៦៨)	-	(៤៩២.៣៦៨)
<i>សរុបលទ្ធផលលម្អិត</i>							
ប្រាក់ចំណេញសុទ្ធសម្រាប់ការិយបរិច្ឆេទ	-	-	-	-	១.៣៦៧.៦៥១	-	១.៣៦៧.៦៥១
លទ្ធផលលម្អិតផ្សេងៗ	-	-	-	-	៥៨.៦៣១	-	៥៨.៦៣១
ការផ្ទេរ	-	៨២.៦៣៧	៨២.៦៣៧	១.៤៨៧.៤៦៧	(១.៦៥២.៧៤១)	-	-
	-	៨២.៦៣៧	៨២.៦៣៧	១.៤៨៧.៤៦៧	(២២៦.៤៥៩)	-	១.៤២៦.២៨២
<b>នាថ្ងៃទី ៣០ ខែ មិថុនា ឆ្នាំ ២០១៥</b>	<b>២៦.៧៧៧.៨៧២</b>	<b>៤៣១.៧៨០</b>	<b>៤៣១.៧៨០</b>	<b>៧.៨២២.៦១៨</b>	<b>៨៤.៩២៩.៤១០</b>	<b>-</b>	<b>១២០.៤០១.០៨០</b>
<b>នាថ្ងៃទី ៣០ ខែ មិថុនា ឆ្នាំ ២០១៥-គិតជាពាន់រៀល (កំណត់សំគាល់ ៤)</b>	<b>១០៧.១១១.៤៨៨</b>	<b>១.៧៤៨.២៧៧</b>	<b>១.៧៤៨.២៧៧</b>	<b>៣១.៦៧៣.៧៨០</b>	<b>៣៤៣.៩០៩.៨៧៣</b>	<b>១.៣១២.១១៦</b>	<b>៤៨៧.៥០៣.៨១១</b>

កំណត់សំគាល់ គឺជាផ្នែកមួយនៃព័ត៌មានហិរញ្ញវត្ថុសង្ខេបចន្លោះពេលនេះ ។

**របាយការណ៍ស្តីពីបម្រែបម្រួលមូលធនសង្ខេបចន្លោះពេល (ត)**  
**សម្រាប់ការិយបរិច្ឆេទដែលបានបញ្ចប់រយៈពេល ៦ ខែ ថ្ងៃទី ៣០ ខែ មិថុនា ឆ្នាំ ២០១៦**

	ដើមទុន ដុល្លារអាមេរិក	មូលធនផ្សេងៗ ដុល្លារអាមេរិក	ទុនបម្រុង តាមច្បាប់ ដុល្លារអាមេរិក	ទុនបម្រុង ទូទៅ ដុល្លារអាមេរិក	មូលនិធិអភិវឌ្ឍន៍ សហគ្រាស ដុល្លារអាមេរិក	ចំណេញ រក្សាទុក ដុល្លារអាមេរិក	លម្អៀងលើ អត្រាប្តូរប្រាក់ ដុល្លារអាមេរិក	សរុប ដុល្លារអាមេរិក
<b>នាថ្ងៃទី ១ ខែ មករា ឆ្នាំ ២០១៦</b>	១១០.៣១៦.៦១២	៤.២៩២.៣៧៥	៤៣១.៧៨០	៤៣១.៧៨០	៧.៨២២.៦១៧	៣.១៦០.០២៥	-	១២៦.៤៥៥.១៨៩
<i>ប្រតិបត្តិការជាមួយភាគហ៊ុនិករបស់ក.ស.ភ.</i>								
បំណុលលើភាគលាភដែលបានធានា	-	(៩៣៦.១៤៥)	-	-	-	-	-	(៩៣៦.១៤៥)
ភាគលាភ	-	-	-	-	-	(៥៦០.៧៥២)	-	(៥៦០.៧៥២)
	-	(៩៣៦.១៤៥)	-	-	-	(៥៦០.៧៥២)	-	(១.៤៩៦.៨៩៧)
<i>លទ្ធផលលម្អិតសរុប</i>								
ប្រាក់ចំណេញសុទ្ធសម្រាប់ការិយបរិច្ឆេទ	-	-	-	-	-	១.៦៤២.៤៨៧	-	១.៦៤២.៤៨៧
លទ្ធផលលម្អិតផ្សេងៗ	-	-	-	-	-	(២៧.៣០៥)	-	(២៧.៣០៥)
ការផ្ទេរ	-	-	១៥៩.១៦១	១៥៩.១៦១	២.៣០៤.១៥១	(២.៦២២.៤៧៣)	-	-
	-	-	១៥៩.១៦១	១៥៩.១៦១	២.៣០៤.១៥១	(១.០០៧.២៩១)	-	១.៦១៥.១៨២
<b>នាថ្ងៃទី ៣០ ខែ មិថុនា ឆ្នាំ ២០១៦</b>	<b>១១០.៣១៦.៦១២</b>	<b>៣.៣៥៦.២៣០</b>	<b>៥៩០.៩៤១</b>	<b>៥៩០.៩៤១</b>	<b>១០.១២៦.៧៦៨</b>	<b>១.៥៩២.៧៩២</b>	<b>-</b>	<b>១២៦.៥៧៣.៤៧៤</b>
<b>នាថ្ងៃទី ៣០ ខែ មិថុនា ឆ្នាំ ២០១៦ -</b> <b>គិតជាពាន់រៀល(កំណត់សំគាល់ ៤)</b>	<b>៤៤១.២៦៦.៤៤៨</b>	<b>១៣.៤២៤.៩២០</b>	<b>២.៣៨៦.៨១២</b>	<b>២.៣៨៦.៨១២</b>	<b>៤០.៩០២.០១៤</b>	<b>៦.៤៣០.០១៥</b>	<b>៤.៤៣៣.២៤០</b>	<b>៥១១.២៣០.២៦១</b>

កំណត់សំគាល់ គឺជាផ្នែកមួយនៃព័ត៌មានហិរញ្ញវត្ថុសង្ខេបចន្លោះពេលនេះ ។

**របាយការណ៍លំហូរសាច់ប្រាក់សង្ខេបចន្លោះពេល  
សម្រាប់ការិយបរិច្ឆេទដែលបានបញ្ចប់រយៈពេល ៦ ខែ ថ្ងៃទី ៣០ ខែ មិថុនា ឆ្នាំ ២០១៦**

	សម្រាប់ការិយបរិច្ឆេទ ដែលបានបញ្ចប់រយៈពេល ៦ ខែ ថ្ងៃទី ៣០ ខែ មិថុនា ឆ្នាំ ២០១៦		សម្រាប់ការិយបរិច្ឆេទ ដែលបានបញ្ចប់រយៈពេល ៦ ខែ ថ្ងៃទី ៣០ ខែ មិថុនា ឆ្នាំ ២០១៥	
	ដុល្លារអាមេរិក	ពាន់រៀល (កំណត់សំគាល់ ៤)	ដុល្លារអាមេរិក	ពាន់រៀល (កំណត់សំគាល់ ៤)
<b>សកម្មភាពប្រតិបត្តិការ</b>				
ប្រាក់ចំណេញសម្រាប់ការិយបរិច្ឆេទ	១.៦៤២.៤៨៧	៦.៦៣៤.០០៥	១.៣៦៧.៦៥១	៥.៥៣៧.៦១៩
និយ័តភាពលើ៖				
ចំណាយពន្ធលើប្រាក់ចំណេញ	៣០៥.១២៩	១.២៣២.៤១៦	៥១២.៩២៣	២.០៧៦.៨២៥
រំលស់	១.១៧៩.២៣៨	៤.៧៦២.៩៤៣	១.១៤២.៧១៧	៤.៦២៦.៨៦១
ការលុបចោលនូវទ្រព្យរោងចក្រ និងបរិក្ខារ	១៤.០៩០	៥៦.៩១០	-	-
លម្អៀងលើអត្រាប្តូរប្រាក់	៦.៤៨៩	២៦.២០៩	-	-
សំវិធានធនលើមូលនិធិសោធននិវត្តន៍	៤៨.០១៦	១៩៣.៩៣៧	៤៩.៨៤៤	២០១.៨១៨
ចំណាយហិរញ្ញប្បទាន	៦០៧.៨៣៧	២.៤៥៥.០៥៤	៥៥៩.៩៨៥	២.២៦៧.៣៧៩
	<u>៣.៨០៣.២៨៦</u>	<u>១៥.៣៦១.៤៧៤</u>	<u>៣.៦៣៣.១២០</u>	<u>១៤.៧១០.៥០២</u>
ការប្រែប្រួលនូវ៖				
គណនីអតិថិជន និង				
គណនីត្រូវទទួលផ្សេងៗ	៦១៥.២២៨	២.៤៨៤.៩០៥	(៨២៨.៦២៣)	(៣.៣៥៥.០៩៥)
គណនីអ្នកផ្គត់ផ្គង់ និង				
គណនីបំណុលផ្សេងៗ	(២៨៩.៨៧៣)	(១.១៧០.៧៩៧)	(៦៥.៦៩១)	(២៦៥.៩៨៣)
	<u>៤.១២៨.៦៤១</u>	<u>១៦.៦៧៥.៥១៣</u>	<u>២.៧៣៨.៨០៦</u>	<u>១១.០៨៩.៤២៤</u>
ការប្រាក់ដែលបានបង់	(៥៨០.៧៧២)	(២.៣៤៥.៧៣៨)	(៧០៨.៣៩១)	(២.៨៦៨.២៧៥)
ពន្ធលើប្រាក់ចំណេញដែលបានបង់	(៧០៩.៩២៦)	(២.៨៦៧.៣៩១)	(១៨៣.៤៥១)	(៧៤២.៧៩៣)
មូលនិធិសោធននិវត្តន៍ដែលបានបង់	(៣៣.៧៨៣)	(១៣៦.៤៥០)	(៣២.៤៦៤)	(១៣១.៤៤៧)
	<u>២.៨០៤.១៦០</u>	<u>១១.៣២៦.០០៣</u>	<u>១.៨១៤.៥០០</u>	<u>៧.៣៤៦.៩០៩</u>

កំណត់សំគាល់ គឺជាផ្នែកមួយនៃព័ត៌មានហិរញ្ញវត្ថុសង្ខេបចន្លោះពេលនេះ ។



**របាយការណ៍លំហូរសាច់ប្រាក់សង្ខេបចន្លោះពេល (ត)**

**សម្រាប់ការិយបរិច្ឆេទដែលបានបញ្ចប់រយៈពេល ៦ ខែ ថ្ងៃទី ៣០ ខែ មិថុនា ឆ្នាំ ២០១៦**

	សម្រាប់ការិយបរិច្ឆេទ ដែលបានបញ្ចប់រយៈពេល ៦ ខែ ថ្ងៃទី ៣០ ខែ មិថុនា ឆ្នាំ ២០១៦		សម្រាប់ការិយបរិច្ឆេទ ដែលបានបញ្ចប់រយៈពេល ៦ ខែ ថ្ងៃទី ៣០ ខែ មិថុនា ឆ្នាំ ២០១៥	
	ដុល្លារអាមេរិក	ពាន់រៀល (កំណត់សំគាល់ ៤)	ដុល្លារអាមេរិក	ពាន់រៀល (កំណត់សំគាល់ ៤)
<b>សកម្មភាពវិនិយោគ</b>				
ការទិញទ្រព្យរោងចក្រ និងបរិក្ខារ	(២.១៦៦.៦១១)	(៨.៧៥០.៩៤២)	(១៩២.០៨៥)	(៧៧៧.៧៥១)
ការទិញទ្រព្យវិនិយោគ	(១៥.៤៥៥)	(៦២.៤២៣)	-	-
សាច់ប្រាក់សុទ្ធប្រើប្រាស់ក្នុង សកម្មភាពវិនិយោគ	<u>(២.១៨២.០៦៦)</u>	<u>(៨.៨១៣.៣៦៥)</u>	<u>(១៩២.០៨៥)</u>	<u>(៧៧៧.៧៥១)</u>
<b>សកម្មភាពហិរញ្ញប្បទាន</b>				
ភាគលាភបានបង់	(៥៣៤.៤២៧)	(២.១៥៨.៥៥១)	(៤៩២.៣៦៨)	(១.៩៩៣.៥៩៨)
សាច់ប្រាក់សុទ្ធប្រើប្រាស់ក្នុង សកម្មភាពហិរញ្ញប្បទាន	<u>(៥៣៤.៤២៧)</u>	<u>(២.១៥៨.៥៥១)</u>	<u>(៤៩២.៣៦៨)</u>	<u>(១.៩៩៣.៥៩៨)</u>
<b>ការកើនឡើងសុទ្ធនៃសាច់ប្រាក់ និងសាច់ប្រាក់សមមូល</b>	៨៧.៦៦៧	៣៥៤.០៨៧	១.១៣០.០៤៧	៤.៥៧៥.៥៦០
<b>សាច់ប្រាក់ និងសាច់ប្រាក់សមមូល នៅថ្ងៃទី ១ ខែ មករា</b>	<u>៨.៧៤៩.២២១</u>	<u>៣៥.៣៣៨.១០៤</u>	<u>១.៨២០.៩១០</u>	<u>៧.៣៧២.៨៦៥</u>
<b>សាច់ប្រាក់ និងសាច់ប្រាក់សមមូល នៅថ្ងៃទី ៣០ ខែ មិថុនា (កំណត់សំគាល់ ៧)</b>	<u><u>៨.៨៣៦.៨៨៨</u></u>	<u><u>៣៥.៦៩២.១៩១</u></u>	<u><u>២.៩៥០.៩៥៧</u></u>	<u><u>១១.៩៤៨.៤២៥</u></u>

កំណត់សំគាល់ គឺជាផ្នែកមួយនៃព័ត៌មានហិរញ្ញវត្ថុសង្ខេបចន្លោះពេលនេះ ។

**កំណត់សំគាល់លើព័ត៌មានហិរញ្ញវត្ថុសង្ខេបចន្លោះពេល  
សម្រាប់ការិយបរិច្ឆេទដែលបានបញ្ចប់រយៈពេល ៦ ខែ ថ្ងៃទី ៣០ ខែ មិថុនា ឆ្នាំ ២០១៦**

**១. អំពីក្រុមហ៊ុន**

កំពង់ផែស្វយ័តភ្នំពេញ (ក.ស.ភ. ឬ ក្រុមហ៊ុន) ជាសហគ្រាសសាធារណៈដែលមានទម្រង់ជាក្រុមហ៊ុនរដ្ឋ ត្រូវបានបង្កើតឡើងតាមអនុក្រឹត្យលេខ ៥១ អនក្រ.បក នៅថ្ងៃទី ១៧ ខែ កក្កដា ឆ្នាំ ១៩៩៨ ដែលស្ថិតនៅក្រោម អាណាព្យាបាលរបស់ ក្រសួងសេដ្ឋកិច្ច និងហិរញ្ញវត្ថុ និងក្រសួងសាធារណការ និងដឹកជញ្ជូន ។ ក.ស.ភ. បាន ចុះបញ្ជីលក់មូលបត្រនៅលើផ្សារមូលបត្រកម្ពុជា (ផ.ម.ក) នៅថ្ងៃទី ៩ ខែ ធ្នូ ឆ្នាំ ២០១៥ ដែលមានលេខចុះ បញ្ជី ០០៣ CSX/SC និងប្រែក្លាយជាសហគ្រាសសាធារណៈដែលមានទម្រង់ជាក្រុមហ៊ុនចំរុះ ។

ក.ស.ភ. មានទិសដៅ និងភារកិច្ច ដូចខាងក្រោម៖

- ធ្វើប្រតិបត្តិការកណ្តាលកិច្ច និងផ្តល់ភស្តុភារដល់នាវា ក្នុងប្រទេស និងក្រៅប្រទេស
- លើកដាក់ផ្ទេរ ជួក និងដឹកជញ្ជូនទំនិញ
- ផ្តល់សេវាបូមដី ដីខ្សាច់ជាអាជីវកម្ម និងបូមដីស្តារប្រឡាយ
- ការថែទាំជួសជុលមធ្យោបាយ ដឹកជញ្ជូនផ្លូវទឹក
- ការងារថែរក្សា ស្តុកទំនិញ ឃ្នាំងទីលាន
- ការងារអភិវឌ្ឍន៍ ស្តារ និងពង្រីកហេដ្ឋារចនាសម្ព័ន្ធ ក.ស.ភ.
- ទទួលរ៉ាប់រងសេវាកម្ម គ្រប់គ្រងការដឹកជញ្ជូនផ្លូវទឹក
- ផ្តល់សេវាកម្មសម្រាប់ភ្ញៀវទេសចរណ៍ និងអ្នកដំណើរឆ្លងកាត់
- ទទួលខុសត្រូវ និងចាត់ចែងលើការងារការពារសុវត្ថិភាព សន្តិសុខ សណ្តាប់ធ្នាប់ក្នុងតំបន់គ្រប់គ្រង
- ធ្វើអាជីវកម្មផ្សេងៗ ក្នុងប្រទេសណាមួយ បន្ថែមលើប្រទេសខាងលើ ដើម្បីទ្រទ្រង់ និងជំនួយបន្ថែមដល់ គោលបំណងរបស់ ក.ស.ភ. ដែលចែងខាងលើតាមដែលក្រុមប្រឹក្សាភិបាលចាត់ទុកថាចាំបាច់ ឬសមស្រប ។

ពុំមានការផ្លាស់ប្តូរជាសារវន្តលើសកម្មភាពចម្បងរបស់ ក.ស.ភ. នៅក្នុងការិយបរិច្ឆេទនេះទេ ។

គិតត្រឹមថ្ងៃទី ៣០ ខែ មិថុនា ឆ្នាំ ២០១៦ ក.ស.ភ. មានបុគ្គលិកសរុបចំនួន ៤៨៤ នាក់ (និងគិតត្រឹមថ្ងៃទី ៣១ ខែ ធ្នូ ឆ្នាំ ២០១៥ បុគ្គលិកសរុបមានចំនួន ៤៧៨ នាក់) ។

**២. មូលដ្ឋាននៃការរៀបចំ**

**(ក) របាយការណ៍អនុលោមភាព**

ព័ត៌មានហិរញ្ញវត្ថុសង្ខេបចន្លោះពេល ត្រូវបានរៀបចំឡើង ដោយអនុលោមតាមស្តង់ដារគណនេយ្យ អន្តរជាតិនៃកម្ពុជា លេខ ៣៤ “របាយការណ៍ហិរញ្ញវត្ថុចន្លោះពេល” ។ ព័ត៌មានហិរញ្ញវត្ថុសង្ខេបចន្លោះ ពេលនេះ មិនបានរួមបញ្ចូលព័ត៌មានសំខាន់សម្រាប់របាយការណ៍ហិរញ្ញវត្ថុ ដែលរៀបចំឡើងអនុលោម តាមស្តង់ដាររបាយការណ៍ទាក់ទងនឹងហិរញ្ញវត្ថុអន្តរជាតិនៃកម្ពុជាឡើយ ។

**កំណត់សំគាល់លើព័ត៌មានហិរញ្ញវត្ថុសង្ខេបចន្លោះពេល (ត)**  
**សម្រាប់ការិយបរិច្ឆេទដែលបានបញ្ចប់រយៈពេល ៦ ខែ ថ្ងៃទី ៣០ ខែ មិថុនា ឆ្នាំ ២០១៦**

**២. មូលដ្ឋាននៃការរៀបចំ (ត)**

**(ក) របាយការណ៍អនុលោមភាព (ត)**

ប៉ុន្តែសេចក្តីកំណត់សំគាល់មួយចំនួន ត្រូវបានបញ្ចូលដើម្បីពន្យល់ព្រឹត្តិការណ៍ និងប្រតិបត្តិការសារវន្ត ដើម្បីអាចយល់ដឹងអំពីការប្រែប្រួលស្ថានភាពហិរញ្ញវត្ថុ និងប្រតិបត្តិការរបស់ក្រុមហ៊ុន ចាប់តាំងពីរបាយការណ៍ហិរញ្ញវត្ថុប្រចាំឆ្នាំចុងក្រោយសម្រាប់ការិយបរិច្ឆេទដែលបានបញ្ចប់ថ្ងៃទី ៣១ ខែ ធ្នូ ឆ្នាំ ២០១៥ ។

ព័ត៌មានហិរញ្ញវត្ថុសង្ខេបចន្លោះពេល ត្រូវបានអនុម័តដោយក្រុមប្រឹក្សាភិបាល និងផ្តល់សិទ្ធិផ្សាយនៅថ្ងៃទី ១២ ខែ សីហា ឆ្នាំ ២០១៦ ។

**(ខ) រូបិយប័ណ្ណមុខងារ និងរូបិយប័ណ្ណសម្រាប់ការកំណត់បង្ហាញ**

រូបិយប័ណ្ណជាតិនៃព្រះរាជាណាចក្រកម្ពុជា គឺប្រាក់រៀល ។ ដោយសារក្រុមហ៊ុនធ្វើប្រតិបត្តិការអាជីវកម្ម និងកត់ត្រារាល់បញ្ជីគណនេយ្យរបស់ខ្លួនផ្អែកលើមូលដ្ឋានប្រាក់ដុល្លារអាមេរិក អ្នកគ្រប់គ្រងក៏បានកំណត់ថាប្រាក់ដុល្លារអាមេរិកជារូបិយប័ណ្ណមុខងារ និងជារូបិយប័ណ្ណសម្រាប់ធ្វើការបង្ហាញ ព្រោះវាបានឆ្លុះបញ្ចាំងពីសារធាតុសេដ្ឋកិច្ចនៃប្រភពព្រឹត្តិការណ៍ និងកាលៈទេសៈរបស់ក្រុមហ៊ុន ។

ព័ត៌មានហិរញ្ញវត្ថុនេះ ត្រូវបានបង្ហាញជាប្រាក់ដុល្លារអាមេរិកដែលជារូបិយប័ណ្ណមុខងាររបស់ក្រុមហ៊ុន ។ តួលេខទាំងអស់ត្រូវបានកាត់ខ្ទង់ចំនួនមួយដុល្លារអាមេរិក ដែលជិតបំផុត ឬលុះត្រាមានការបង្ហាញផ្សេងពីនោះ ។

**(គ) ការប៉ាន់ស្មាន និងការវិនិច្ឆ័យ**

ក្នុងការរៀបចំព័ត៌មានហិរញ្ញវត្ថុសង្ខេបចន្លោះពេលនេះ អ្នកគ្រប់គ្រងបានធ្វើការវិនិច្ឆ័យ ការប៉ាន់ស្មាន និងការសន្មតដែលមានផលប៉ះពាល់ដល់ការអនុវត្តនូវគោលនយោបាយគណនេយ្យ និងចំនួននៃទ្រព្យសកម្មបំណុល ចំណូល និងចំណាយដែលបានរាយការណ៍ ។ លទ្ធផលជាក់ស្តែងអាចខុសពីការប៉ាន់ស្មានទាំងនោះ ។

ការវិនិច្ឆ័យជាសារវន្ត ធ្វើឡើងដោយអ្នកគ្រប់គ្រង ក្នុងការអនុវត្តតាមគោលនយោបាយគណនេយ្យរបស់ក្រុមហ៊ុន និងធាតុសំខាន់ៗសម្រាប់ការប៉ាន់ស្មានពីភាពមិនប្រាកដប្រជា មានលក្ខណៈដូចគ្នាទៅនឹងការអនុវត្តក្នុងការរៀបចំរបាយការណ៍ហិរញ្ញវត្ថុ សម្រាប់ការិយបរិច្ឆេទដែលបានបញ្ចប់ថ្ងៃទី ៣១ ខែ ធ្នូ ឆ្នាំ ២០១៥ ។

**កំណត់សំគាល់លើព័ត៌មានហិរញ្ញវត្ថុសង្ខេបចន្លោះពេល (ត)**  
**សម្រាប់ការិយបរិច្ឆេទដែលបានបញ្ចប់រយៈពេល ៦ ខែ ថ្ងៃទី ៣០ ខែ មិថុនា ឆ្នាំ ២០១៦**

**២. មូលដ្ឋាននៃការរៀបចំ (ត)**

**(គ) ការប៉ាន់ស្មាន និងការវិនិច្ឆ័យ (ត)**

**ការវាស់វែងតម្លៃសមស្រប**

គោលនយោបាយគណនេយ្យ និងការលាតត្រដាងព័ត៌មានមួយចំនួនរបស់ក្រុមហ៊ុន តម្រូវឱ្យមានការវាស់វែងតាមតម្លៃសមស្របទាំងទ្រព្យសកម្ម និងបំណុលហិរញ្ញវត្ថុ និងមិនមែនទ្រព្យសកម្ម និងបំណុលហិរញ្ញវត្ថុ ។

ក្រុមការងារផ្នែកហិរញ្ញវត្ថុ ធ្វើការត្រួតពិនិត្យយ៉ាងទៀងទាត់លើការបញ្ចូលទិន្នន័យដែលមិនអាចអង្កេតបានសំខាន់ៗ និងនិយ័តភាពលើការវាស់វែងតម្លៃ ។ ប្រសិនបើព័ត៌មានពីអ្នកទី ៣ ដូចជាសម្រង់តម្លៃពីឈ្មួញកណ្តាល ឬសេវាកម្មផ្តល់តម្លៃ ត្រូវប្រើសម្រាប់ការវាស់វែងតម្លៃសមស្រប នោះអ្នកគ្រប់គ្រងនឹងវាយតម្លៃលើភស្តុតាងដែលបានមកពីភាគីទី ៣ ដើម្បីផ្តល់អំណះអំណាងដល់ការសន្និដ្ឋានថា ការវាយតម្លៃនោះត្រឹមត្រូវតាមស្តង់ដាររបាយការណ៍ទាក់ទងនឹងហិរញ្ញវត្ថុអន្តរជាតិនៃកម្ពុជា ដោយរួមបញ្ចូលទាំងឋានៈក្រុមនៃតម្លៃសមស្រប ដែលការវាយតម្លៃទាំងនោះត្រូវបានចាត់ថ្នាក់ ។

ក្នុងពេលវាស់វែងតម្លៃសមស្របនៃទ្រព្យសកម្ម និងបំណុល ក្រុមហ៊ុនបានប្រើព័ត៌មានទីផ្សារកាន់តែច្រើនកាន់តែល្អ ។ តម្លៃសមស្រប ត្រូវបានចាត់ថ្នាក់ក្នុងកម្រិតខុសៗគ្នាតាមឋានៈក្រុមតម្លៃសមស្រប ដោយយោងទៅលើទិន្នន័យដែលប្រើប្រាស់នៅក្នុងវិធីសាស្ត្រវាយតម្លៃ ដូចខាងក្រោម៖

- កម្រិតទី ១: តម្លៃដកស្រង់ (មិនទាន់មាននិយ័តភាព) នៅក្នុងទីផ្សារសកម្ម សម្រាប់ទ្រព្យសកម្ម បំណុលស្រដៀងគ្នា ។
- កម្រិតទី ២: ទិន្នន័យដែលមិនមែនជាតម្លៃដកស្រង់ដែលមាននៅក្នុងកម្រិតទី ១ ដែលអាចធ្វើការអង្កេតបានសម្រាប់ទ្រព្យសកម្ម ឬបំណុល ទោះបី ដោយផ្ទាល់ (ឧទាហរណ៍ដូចជាតម្លៃ) ឬមិនផ្ទាល់ (ឧទាហរណ៍កើតចេញពីតម្លៃ) ។
- កម្រិតទី ៣: ទិន្នន័យសម្រាប់ទ្រព្យសកម្ម ឬបំណុល ដែលមិនអាស្រ័យទៅលើទិន្នន័យអង្កេតទីផ្សារ (ធាតុចូលមិនអាចអង្កេតបាន) ។

ប្រសិនបើការបញ្ចូលទិន្នន័យ ដើម្បីវាយតម្លៃនូវតម្លៃសមស្របនៃ ទ្រព្យសកម្ម និងបំណុល ត្រូវបានចាត់ថ្នាក់ក្នុងកម្រិត ខុសៗគ្នាតាមឋានៈក្រុមតម្លៃសមស្រប នោះការវាស់វែងតម្លៃសមស្របត្រូវបានចាត់ថ្នាក់ស្ថិតនៅក្នុងកម្រិត ដូចគ្នានៃឋានៈក្រុមតម្លៃសមស្របទាំងមូល ក៏ដូចជាការបញ្ចូលទិន្នន័យកម្រិតទាបបំផុតសំខាន់ៗសម្រាប់ការវាស់វែងទាំងមូលដែរ ។

ក្រុមហ៊ុន ទទួលស្គាល់ការផ្ទេររវាងកម្រិតនៃឋានៈក្រុមតម្លៃសមស្របនៅចុងការិយបរិច្ឆេទរបាយការណ៍ក្នុងអំឡុងពេលកែប្រែដែលបានកើតឡើង ។

**កំណត់សំគាល់លើព័ត៌មានហិរញ្ញវត្ថុសង្ខេបចន្លោះពេល (ត)**  
**សម្រាប់ការិយបរិច្ឆេទដែលបានបញ្ចប់រយៈពេល ៦ ខែ ថ្ងៃទី ៣០ ខែ មិថុនា ឆ្នាំ ២០១៦**

**៣. គោលនយោបាយគណនេយ្យសំខាន់ៗ**

គោលនយោបាយគណនេយ្យដែលបានអនុវត្តសម្រាប់ការរៀបចំព័ត៌មានហិរញ្ញវត្ថុចន្លោះពេលនេះ មានលក្ខណៈដូចគ្នាទៅនឹងគោលនយោបាយគណនេយ្យដែលប្រើប្រាស់ក្នុងរបាយការណ៍ហិរញ្ញវត្ថុ សម្រាប់ការិយបរិច្ឆេទដែលបានបញ្ចប់ថ្ងៃទី ៣១ ខែ ធ្នូ ឆ្នាំ ២០១៥ ដែរ ។

**៤. ការប្តូររូបិយប័ណ្ណពីដុល្លារអាមេរិកទៅជាប្រាក់រៀល**

ព័ត៌មានហិរញ្ញវត្ថុ ត្រូវបានបង្ហាញជាដុល្លារអាមេរិក ។ ការប្តូររូបិយប័ណ្ណពីដុល្លារអាមេរិកទៅជាប្រាក់រៀល ត្រូវបានធ្វើឡើងដើម្បីឲ្យស្របទៅតាមច្បាប់ស្តីពីគណនេយ្យសហគ្រាស សវនកម្មគណនេយ្យ សហគ្រាស និងវិជ្ជាជីវៈគណនេយ្យនៃព្រះរាជាណាចក្រកម្ពុជាពាក់ព័ន្ធនឹងការរៀបចំ និងការកំណត់បង្ហាញនៅក្នុងព័ត៌មានហិរញ្ញវត្ថុ ដោយប្រើប្រាស់អត្រាប្តូរប្រាក់ជាផ្លូវការ ប្រកាសដោយអគ្គនាយកដ្ឋានពន្ធដារកម្ពុជា នាថ្ងៃទី ៣០ ខែ មិថុនា ឆ្នាំ ២០១៦ ដែល ១ ដុល្លារអាមេរិក ស្មើនឹង ៤.០៣៩ រៀល (ថ្ងៃទី ៣១ ខែ ធ្នូ ឆ្នាំ ២០១៥៖ ៤.០៦០ រៀល និងថ្ងៃទី ៣០ ខែ មិថុនា ឆ្នាំ ២០១៥៖ ៤.០៤៩ រៀល) ។ តួលេខជាប្រាក់រៀលនេះ គឺសម្រាប់ជាការបង្ហាញតែប៉ុណ្ណោះ ហើយមិនត្រូវបានយកមកបកស្រាយថាតួលេខ ប្រាក់ដុល្លារអាមេរិកនេះ ត្រូវបានប្តូរទៅជាប្រាក់រៀល ឬត្រូវបានប្តូរជាប្រាក់រៀល ឬនឹងត្រូវបានប្តូរជាប្រាក់រៀលនាពេលអនាគតតាមអត្រាប្តូរប្រាក់នេះ ឬអត្រាប្តូរប្រាក់ផ្សេងទៀតនោះឡើយ ។

**៥. ទ្រព្យ រោងចក្រ និងបរិក្ខារ**

ក្នុងអំឡុងការិយបរិច្ឆេទដែលបានបញ្ចប់រយៈពេល ៦ ខែ ថ្ងៃទី ៣០ ខែ មិថុនា ឆ្នាំ ២០១៦ ក្រុមហ៊ុនបានទិញទ្រព្យ រោងចក្រ និងបរិក្ខារចំនួន ២.១៦៦.៦១១ ដុល្លារអាមេរិក (រយៈពេល ៦ ខែ ដែលបានបញ្ចប់ថ្ងៃទី ៣០ ខែ មិថុនា ឆ្នាំ ២០១៥៖ ១៩២.០៨៥ ដុល្លារអាមេរិក) ហើយដករំលស់ចំនួន ១.១៥៣.៥២៥ ដុល្លារអាមេរិក (រយៈពេល ៦ ខែ ដែលបាន បញ្ចប់ថ្ងៃទី ៣០ ខែ មិថុនា ឆ្នាំ ២០១៥៖ ១.១៥២.៧១៧ ដុល្លារអាមេរិក) ត្រូវបានដាក់ចូលជាចំណេញ ឬខាត ។

**កំណត់សំគាល់លើព័ត៌មានហិរញ្ញវត្ថុសង្ខេបចន្លោះពេល (ត)**  
**សម្រាប់ការិយបរិច្ឆេទដែលបានបញ្ចប់រយៈពេល ៦ ខែ ថ្ងៃទី ៣០ ខែ មិថុនា ឆ្នាំ ២០១៦**

**៦. គណនីអតិថិជន និងគណនីត្រូវទទួលផ្សេងៗ**

	នាថ្ងៃទី ៣០ ខែ មិថុនា ឆ្នាំ ២០១៦		នាថ្ងៃទី ៣១ ខែ ធ្នូ ឆ្នាំ ២០១៥	
	ដុល្លារអាមេរិក	ពាន់រៀល (កំណត់សំគាល់ ៤)	ដុល្លារអាមេរិក	ពាន់រៀល (កំណត់សំគាល់ ៤)
គណនីអតិថិជន	១.៧២៥.៧៤៣	៦.៩៧០.២៧៦	១.៨៨០.៥៤៧	៧.៦៣៥.០២១
ប្រាក់កក់ ប្រាក់បង់មុន និងផ្សេងៗ	២៦៣.៨១៧	១.០៦៥.៥៥៧	៥៨៩.៤១៥	២.៣៩៣.០២៥
ឥណទានផ្តល់ដល់បុគ្គលិក*	៣០៨.៣៩២	១.២៤៥.៥៩៥	៣៨៩.៨៣៨	១.៥៨២.៧៤២
បុរេប្រទានផ្តល់ដល់ ក្រសួងសាធារណការ និងដឹកជញ្ជូន	-	-	៥៣.៣៨០	២១៦.៧២៣
	<u>២.២៩៧.៩៥២</u>	<u>៩.២៨១.៤២៨</u>	<u>២.៩១៣.១៨០</u>	<u>១១.៨២៧.៥១១</u>

\* នេះគឺជាឥណទានផ្តល់ដល់បុគ្គលិក ដើម្បីទិញភាគហ៊ុនរបស់ក្រុមហ៊ុនក្នុងអំឡុងពេលសំណើរលក់មូលបត្រជាសាធារណៈជាបឋម ។ ឥណទានដែលផ្តល់ដល់បុគ្គលិកនេះ គឺពុំមានគិតការប្រាក់ឡើយ និងត្រូវសងត្រឡប់មកវិញតាមចំនួនស្មើគ្នារៀងរាល់ខែក្នុងរយៈពេល ២៤ ខែ ។

តម្លៃសមស្របនៃឥណទានផ្តល់ដល់បុគ្គលិក គឺផ្អែកទៅលើលំហូរសាច់ប្រាក់ដែលត្រូវបានធ្វើការអប្បបរមា ដោយប្រើប្រាស់អត្រាការប្រាក់ជាក់ស្តែង ១២% ក្នុង ១ ឆ្នាំ ។ អ្នកគ្រប់គ្រងបានធ្វើការវាយតម្លៃថាអត្រាការប្រាក់ ១២% គឺជាអត្រាសមស្របមួយដែលសមមូលនឹងអត្រាការប្រាក់នៃឥណទានប្រាក់រៀលរយៈពេល ២ ឆ្នាំ ដែលបុគ្គលិកអាចទទួលបានពីធនាគារពាណិជ្ជ ។

**៧. សាច់ប្រាក់ និងសាច់ប្រាក់សមមូល**

	នាថ្ងៃទី ៣០ ខែ មិថុនា ឆ្នាំ ២០១៦		នាថ្ងៃទី ៣១ ខែ ធ្នូ ឆ្នាំ ២០១៥	
	ដុល្លារអាមេរិក	ពាន់រៀល (កំណត់សំគាល់ ៤)	ដុល្លារអាមេរិក	ពាន់រៀល (កំណត់សំគាល់ ៤)
សាច់ប្រាក់ក្នុងធនាគារ	៨.៨៣១.៦៨១	៣៥.៦៧១.១៦០	៨.៧៤៥.៥៧៩	៣៥.៥០៧.០៥០
សាច់ប្រាក់ក្នុងដៃ	៥.២០៧	២១.០៣១	៣.៦៤២	១៤.៧៨៧
	<u>៨.៨៣៦.៨៨៨</u>	<u>៣៥.៦៩២.១៩១</u>	<u>៨.៧៤៩.២២១</u>	<u>៣៥.៥២១.៨៣៧</u>

**កំណត់សំគាល់លើព័ត៌មានហិរញ្ញវត្ថុសង្ខេបចន្លោះពេល (ត)**  
**សម្រាប់ការិយបរិច្ឆេទដែលបានបញ្ចប់រយៈពេល ៦ ខែ ថ្ងៃទី ៣០ ខែ មិថុនា ឆ្នាំ ២០១៦**

**៨. ដើមទុន និងមូលធនផ្សេងៗ**

	នាថ្ងៃទី ៣០ ខែ មិថុនា ឆ្នាំ ២០១៦		នាថ្ងៃទី ៣១ ខែ ធ្នូ ឆ្នាំ ២០១៥	
	ដុល្លារអាមេរិក	ពាន់រៀល (កំណត់សំគាល់ ៥)	ដុល្លារអាមេរិក	ពាន់រៀល (កំណត់សំគាល់ ៥)
ចុះបញ្ជី បែងចែក និងបានបង់	990.396.692	449.266.444	990.396.692	449.266.444

ដើមទុនរបស់ក្រុមហ៊ុនចំនួន 990.396.692 ដុល្លារអាមេរិក ចែកជា 990.396.692 ហ៊ុន ដោយមានតម្លៃ ៤.០០០ រៀល ក្នុងមួយហ៊ុន (ស្មើនឹង ១ ដុល្លារអាមេរិក) ហើយត្រូវបាន បែងចែកជា ២ ថ្នាក់ដូចខាងក្រោម៖

- ភាគហ៊ុនប្រភេទ “ខ” (ភាគហ៊ុនដែលមានសិទ្ធិបោះឆ្នោត) ចំនួន ១៦.៥៤៧.៤៩២ (ស្មើនឹង ១៥% នៃចំនួន ហ៊ុនសរុប) ដែលមានតម្លៃ ១៦.៥៤៧.៤៩២ ដុល្លារអាមេរិក (សមមូលទៅនឹង ៦៦.១៨៩.៩៦៨ ពាន់រៀល) ។
- ភាគហ៊ុនប្រភេទ “គ” (ភាគហ៊ុនដែលគ្មានសិទ្ធិបោះឆ្នោត) ចំនួន ៩៣.៧៦៩.១២០ (ស្មើនឹង ៨៥% នៃចំនួន ហ៊ុនសរុប) ដែលមានតម្លៃ ៩៣.៧៦៩.១២០ ដុល្លារអាមេរិក (សមមូលទៅនឹង ៣៧៥.០៧៦.៤៨០ ពាន់រៀល) ។

នៅថ្ងៃទី ៩ ខែ ធ្នូ ឆ្នាំ ២០១៥ ក.ស.ភ. បានចុះបញ្ជីនៅលើផ្សារមូលបត្រកម្ពុជា (“ផ.ម.ក”) ។ ចំនួនភាគហ៊ុន ធម្មតា (ដែលមានសិទ្ធិបោះឆ្នោត) សរុបមានចំនួន ២០.៦៨៤.៣៦៥ ហ៊ុន ដោយក្នុងនោះ ភាគហ៊ុនប្រភេទ “ក” មាន ចំនួន ៤.១៣៦.៨៧៣ បានពីការលក់មូលបត្រជាសាធារណៈលើកដំបូង ដែលមានតម្លៃចំនួន ៤.០០០ រៀល ក្នុងមួយហ៊ុន ជាមួយនឹងបុព្វលាភចំនួន ១.១៣៦.១៦៩ ដុល្លារអាមេរិក ។ ក្រសួងសេដ្ឋកិច្ចនិងហិរញ្ញវត្ថុ កាន់កាប់ភាគហ៊ុនចំនួន ៨០% នៃភាគហ៊ុនសរុប បន្ទាប់ពីការចុះបញ្ជី ។ ក.ស.ភ. ទទួលសាច់ប្រាក់ពីការលក់ មូលបត្រជាសាធារណៈបានចំនួន ៥.១៩៣.៩១៥ ដុល្លារអាមេរិក និងបានកើតឡើងនូវចំណាយប្រតិបត្តិការ ចំនួន ៩០១.៥៤០ ដុល្លារអាមេរិក ។

ភាគហ៊ុនប្រភេទ “ក” នឹងទទួលបានការធានាទិន្នផលភាគលាភអប្បបរមាស្មើនឹង៥% ក្នុង ១ ឆ្នាំ ដោយ គិតតាមថ្លៃលក់មូលបត្រជាសាធារណៈលើកដំបូង សម្រាប់រយៈពេលយ៉ាងហោច ៥ ឆ្នាំ គិតចាប់ពីឆ្នាំ ២០១៦ រហូតដល់ឆ្នាំ ២០២០ ។ តម្លៃបច្ចុប្បន្ននៃការធានាបង់ភាគលាភនេះ មានចំនួន ៩៣៦.១៤៥ ដុល្លារ អាមេរិក ហើយត្រូវបានរំពឹងទុកថានឹងធ្វើការទូទាត់ក្នុងរយៈពេល ៥ ឆ្នាំ ។

ភាគហ៊ុនប្រភេទ “គ” ពុំមានសិទ្ធិទទួលបាននូវប្រាក់ចំណេញរបស់ ក.ស.ភ. នោះទេ ប៉ុន្តែមានសិទ្ធិអទិភាពក្នុង ការទទួលទ្រព្យសម្បត្តិរបស់ ក.ស.ភ. នៅក្នុងករណីដែលក្រុមហ៊ុនជម្រះបញ្ជី។

ក.ស.ភ. កំពុងតែស្ថិតក្នុងដំណើរការនៃការកែប្រែលក្ខន្តិកៈក្រុមហ៊ុន ដូចនេះហើយ សាច់ប្រាក់សុទ្ធចំនួន ៤.២៩២.៣៧៥ ដកចេញនូវការធានាបង់ភាគលាភខាងលើ ចំនួន ៩៣៦.១៤៥ ដុល្លារអាមេរិក ត្រូវបាន ចាត់ថ្នាក់ជាមូលធនផ្សេងៗ ។



**កំណត់សំគាល់លើព័ត៌មានហិរញ្ញវត្ថុសង្ខេបចន្លោះពេល (ត)**  
**សម្រាប់ការិយបរិច្ឆេទដែលបានបញ្ចប់រយៈពេល ៦ ខែ ថ្ងៃទី ៣០ ខែ មិថុនា ឆ្នាំ ២០១៦**

**៨. ដើមទុន និងមូលធនផ្សេងៗ (ត)**

នាថ្ងៃទី ៤ ខែ មេសា ឆ្នាំ ២០១៦ ក្រុមប្រឹក្សាភិបាលរបស់ ក.ស.ភ. បានសម្រេចបែងចែកភាគលាភ ពីប្រាក់ ចំណេញសុទ្ធប្រចាំឆ្នាំ ២០១៥ ទៅឲ្យភាគហ៊ុនិក តាមប្រភេទភាគហ៊ុនដូចខាងក្រោម ៖

- ភាគហ៊ុនិករបស់ភាគហ៊ុនប្រភេទ “ក” មានសិទ្ធិទទួលបានភាគលាភសរុបចំនួន ២៦.៣២៥ ដុល្លារ អាមេរិក (ប្រហែល ១០៥.៩០៣.៩៥០ រៀល) ដែលនឹងត្រូវធ្វើការទូទាត់នៅក្នុងឆ្នាំ ២០១៧ ។
- ភាគហ៊ុនិករបស់ភាគហ៊ុនប្រភេទ “ខ” មានសិទ្ធិទទួលបានភាគលាភសរុបចំនួន ៥៣៤.៤២៧ ដុល្លារ អាមេរិក (ប្រហែល ២.១៥០.០០០.០០០ រៀល) ដែលបានទូទាត់រួចរាល់នៅថ្ងៃទី ៩ ខែ មិថុនា ឆ្នាំ ២០១៦។

កំណត់សំគាល់លើព័ត៌មានហិរញ្ញវត្ថុសង្ខេបចន្លោះពេល (ត)  
សម្រាប់ការិយបរិច្ឆេទដែលបានបញ្ចប់រយៈពេល ៦ ខែ ថ្ងៃទី ៣០ ខែ មិថុនា ឆ្នាំ ២០១៦

៨. ដើមទុន និងមូលធនផ្សេងៗ (ត)

ដើមទុនសរុបរបស់ ក.ស.ភ. ត្រូវបានសង្ខេបដូចខាងក្រោម ៖

ប្រភេទ ភាគហ៊ុន	ចំនួនហ៊ុន	តម្លៃថវិកា ដុល្លារអាមេរិក	បុព្វលាភ ដុល្លារអាមេរិក	ការធានាបង់ ភាគលាភ ដុល្លារអាមេរិក	នាថ្ងៃទី ៣០ ខែ មិថុនា ឆ្នាំ ២០១៦ ដុល្លារអាមេរិក	ចំណាត់ថ្នាក់
ក	៤.១៣៦.៨៧៣	៤.១៣៦.៨៧៣	១៥៥.៥០២	(៩៣៦.១៤៥)	៣.៣៥៦.២៣០	មូលធនផ្សេងៗ
ខ	១៦.៥៤៧.៤៩២	១៦.៥៤៧.៤៩២	-	-	១៦.៥៤៧.៤៩២	ដើមទុន
គ	៩៣.៧៦៩.១២០	៩៣.៧៦៩.១២០	-	-	៩៣.៧៦៩.១២០	ដើមទុន
	<u>១១៤.៤៥៣.៤៨៥</u>	<u>១១៤.៤៥៣.៤៨៥</u>	<u>១៥៥.៥០២</u>	<u>(៩៣៦.១៤៥)</u>	<u>១១៣.៦៧២.៨៨២</u>	

**កំណត់សំគាល់លើព័ត៌មានហិរញ្ញវត្ថុសង្ខេបចន្លោះពេល (ត)**  
**សម្រាប់ការិយបរិច្ឆេទដែលបានបញ្ចប់រយៈពេល ៦ ខែ ថ្ងៃទី ៣០ ខែ មិថុនា ឆ្នាំ ២០១៦**

**៩. ប្រាក់កម្ចី**

	នាថ្ងៃទី ៣០ ខែ មិថុនា ឆ្នាំ ២០១៦		នាថ្ងៃទី ៣១ ខែ ធ្នូ ឆ្នាំ ២០១៥	
	ដុល្លារអាមេរិក	ពាន់រៀល (កំណត់សំគាល់ ៤)	ដុល្លារអាមេរិក	ពាន់រៀល (កំណត់សំគាល់ ៤)
<b>រយៈពេលវែង</b>				
ចំណតដៃកុងតឺន័រ LM១៧	២៨.៩៧៩.៦៣៧	១១៧.០៤៨.៧៥៤	២៨.៩៧៩.៦៣៧	១១៧.៦៥៧.៣២៦

ចំណតដៃកុងតឺន័រ LM១៧ តំណាងឲ្យកិច្ចព្រមព្រៀងខ្ចីប្រាក់បន្តរវាងក្រសួងសេដ្ឋកិច្ច និងហិរញ្ញវត្ថុ និងក.ស.ភ. សម្រាប់ការខ្ចីប្រាក់បានមកពី The Import-Export Bank of China (“the Eximbank”) ស្ថិតនៅក្រោម កិច្ចព្រមព្រៀងកម្ចីឥណទានអតិថិជនដែលពេញចិត្ត (Preferred Buyer) លេខ (២០១០) ២៩ (១៣៦) នៅថ្ងៃទី ៤ ខែ វិច្ឆិកា ឆ្នាំ ២០១០ សម្រាប់ការសាងសង់ចំណតដៃកុងតឺន័រ LM១៧ ។

ចំនួនប្រាក់ដែលបានប្រគល់ឲ្យ ក.ស.ភ. ខ្ចីបន្តនេះ ត្រូវបានចាត់ទុកថាបានឲ្យ ក.ស.ភ. នៅថ្ងៃដូចគ្នាតាមរូបិយប័ណ្ណ និងកុងចំនួនទឹកប្រាក់ដូចដែលបានបើកដោយធនាគារ Eximbank សម្រាប់កម្មវត្ថុផ្តល់ហិរញ្ញប្បទាន ដើម្បីអនុវត្តគម្រោង ។ ក.ស.ភ. បង់ការប្រាក់រៀងរាល់ពាក់កណ្តាលឆ្នាំម្តង ដោយអត្រាការប្រាក់ ៤% ក្នុង ១ ឆ្នាំ ។ ប្រាក់កម្ចីបន្តនេះ គឺសម្រាប់រយៈពេល ២០ ឆ្នាំ រួមបញ្ចូលទាំងថេរវេលាអនុគ្រោះមិនលើសពី ៧ ឆ្នាំ គិតចាប់ពីថ្ងៃចុះហត្ថលេខាកិច្ចព្រមព្រៀងកម្ចីនេះ ។

**១០. សំវិធានបង់ប្រាក់ប្រយោជន៍**

		នាថ្ងៃទី ៣០ ខែ មិថុនា ឆ្នាំ ២០១៦		នាថ្ងៃទី ៣១ ខែ ធ្នូ ឆ្នាំ ២០១៥	
		ដុល្លារអាមេរិក	ពាន់រៀល (កំណត់សំគាល់ ៤)	ដុល្លារអាមេរិក	ពាន់រៀល (កំណត់សំគាល់ ៤)
គម្រោងអត្ថប្រយោជន៍					
ដែលបានកំណត់	(i)	៥៥៦.៨១៥	២.២៤៨.៩៧៦	៥០៧.៣៩៩	២.០៦០.០៤០
អត្ថប្រយោជន៍ផ្សេងៗ	(ii)	៩.៩១៥	៤០.០៤៦	១៧.៧៩៣	៧២.២៤០
		<u>៥៦៦.៧៣០</u>	<u>២.២៨៩.០២២</u>	<u>៥២៥.១៩២</u>	<u>២.១៣២.២៨០</u>

**កំណត់សំគាល់លើព័ត៌មានហិរញ្ញវត្ថុសង្ខេបចន្លោះពេល (ត)**  
**សម្រាប់ការិយបរិច្ឆេទដែលបានបញ្ចប់រយៈពេល ៦ ខែ ថ្ងៃទី ៣០ ខែ មិថុនា ឆ្នាំ ២០១៦**

**១០. សំវិធានធនលើមូលនិធិសោធននិវត្តន៍ (ត)**

**(i) គម្រោងអត្ថប្រយោជន៍ដែលបានកំណត់**

ក.ស.ភ. ផ្តល់អត្ថប្រយោជន៍ដល់បុគ្គលិកក្នុងលក្ខណៈជាការទូទាត់លើមូលដ្ឋានប្រាក់បៀវត្សរ៍ចុងក្រោយនៅពេលចូលនិវត្តន៍ ឬទូទាត់លើប្រាក់បៀវត្សរ៍សរុបចុងក្រោយសម្រាប់ការលាឈប់ដោយសារបញ្ហាសុខភាព ឬមរណៈភាពក្នុងពេលបំពេញភារកិច្ច ។ គម្រោងនេះ មិនមានមូលនិធិ ឬគម្រោងអត្ថប្រយោជន៍ដែលបានអនុម័តដូច្នោះមិនមានបទបញ្ញត្តិដែលពាក់ព័ន្ធ និងមូលនិធិចូលនិវត្តន៍ឡើយ ។ តារាងខាងក្រោមវិភាគអំពី តម្លៃបច្ចុប្បន្ននៃកាតព្វកិច្ចសោធននិវត្តន៍ ដែលបានទទួលស្គាល់ជាចំណេញ ឬ ខាត និងការសន្មត់លើការ គណនាតម្លៃ ។

ចំណាយដែលបានទទួលស្គាល់នៅក្នុងចំណេញ ឬខាតមានដូចខាងក្រោម៖

	សម្រាប់ការិយបរិច្ឆេទ ដែលបានបញ្ចប់រយៈពេល ៦ ខែ ថ្ងៃទី ៣០ ខែ មិថុនា ឆ្នាំ ២០១៦ ដុល្លារអាមេរិក ពាន់រៀល (កំណត់សំគាល់ ៤)		សម្រាប់ការិយបរិច្ឆេទ ដែលបានបញ្ចប់រយៈពេល ៣ ខែ ថ្ងៃទី ៣០ ខែ មិថុនា ឆ្នាំ ២០១៦ ដុល្លារអាមេរិក ពាន់រៀល (កំណត់សំគាល់ ៤)		សម្រាប់ការិយបរិច្ឆេទ ដែលបានបញ្ចប់រយៈពេល ៦ ខែ ថ្ងៃទី ៣០ ខែ មិថុនា ឆ្នាំ ២០១៥ ដុល្លារអាមេរិក ពាន់រៀល (កំណត់សំគាល់ ៤)		សម្រាប់ការិយបរិច្ឆេទ ដែលបានបញ្ចប់រយៈពេល ៣ ខែ ថ្ងៃទី ៣០ ខែ មិថុនា ឆ្នាំ ២០១៥ ដុល្លារអាមេរិក ពាន់រៀល (កំណត់សំគាល់ ៤)	
	ចំណាយបម្រើការបច្ចុប្បន្ន	២០.៧៦៤	៨៣.៨៦៦	១០.៣៤១	៤១.៩៣៤	២១.១២០	៨៥.៥១៥	១០.១៦៤
ចំណាយការប្រាក់	១៧.៣៣៧	៧០.០២៤	៨.៦៣៤	៣៥.០១៣	២១.៨០៣	៨៨.២៨០	១០.៧៦៤	៤៣.៦៤៩
	<u>៣៨.១០១</u>	<u>១៥៣.៨៩០</u>	<u>១៨.៩៧៥</u>	<u>៧៦.៩៤៧</u>	<u>៤២.៩២៣</u>	<u>១៧៣.៧៩៥</u>	<u>២០.៩២៨</u>	<u>៨៤.៨៦៩</u>

**កំណត់សំគាល់លើព័ត៌មានហិរញ្ញវត្ថុសង្ខេបចន្លោះពេល (ត)**  
**សម្រាប់ការិយបរិច្ឆេទដែលបានបញ្ចប់រយៈពេល ៦ ខែ ថ្ងៃទី ៣០ ខែ មិថុនា ឆ្នាំ ២០១៦**

**១០. សំវិធានអនលើមូលនិធិសោធននិវត្តន៍ (ត)**

**(i). គម្រោងអត្ថប្រយោជន៍ដែលបានកំណត់**

**ការសន្មតលើការគណនាតម្លៃ**

ខាងក្រោមនេះ គឺជាការសន្មតលើការគណនាតម្លៃចម្បងៗនាកាលបរិច្ឆេទរាយការណ៍ (បង្ហាញតាមមធ្យមទម្ងន់)។

អត្រាអប្បហា*	៧,០០%
ការកើនឡើងប្រាក់បៀវត្សរ៍នាពេលអនាគត	២៣,០០% និងថយចុះតាមលំដាប់ ៥.០០% រាល់ឆ្នាំ
អាយុរស់រាន	តារាងអាយុរបស់ប្រទេសថៃ ២០០៨
ពិការភាព	១០,០០% នៃអាយុរស់រាននៅ
អាយុចូលនិវត្តន៍	៥៥ ៥៨ និង ៦០ ឆ្នាំ ផ្អែកតាមមុខងាររបស់បុគ្គលិក
អត្រាបុគ្គលិកលាវៃង	១,៤០%

\* ដោយសារព័ត៌មានអំពីប័ណ្ណបំណុលពាណិជ្ជកម្ម ឬប័ណ្ណបំណុលរបស់រាជរដ្ឋាភិបាលកម្ពុជា មិនទាន់មាន ដូច្នោះ ក.ស.ភ. បានធ្វើការវិភាគជាមធ្យមភាគ លើអត្រាការប្រាក់នៃប្រាក់បញ្ញើរយៈពេលវែងជាប្រាក់រៀល របស់ធនាគារចម្បងៗ នៅកម្ពុជា ។

ការសន្មតនៃអាយុរស់នៅនាពេលអនាគត គឺផ្អែកលើតារាងស្ថិតិអាយុ ដែលបានផ្សាយជាសាធារណៈ។ ដោយសារតារាងនោះមិនមាននៅកម្ពុជា ក.ស.ភ. បានប្រើប្រាស់តារាងស្ថិតិអាយុរបស់ប្រទេសថៃ ឆ្នាំ ២០០៨ ដោយមិនមានការកែប្រែឡើយ (សូមមើលព័ត៌មានការប្រៀបធៀបខាងក្រោម) ។ អត្រានេះគឺបានបោះពុម្ពផ្សព្វផ្សាយនៅឆ្នាំ ២០០៨ ។ ដោយសារតែនិយោជិតដែលធ្វើការក្នុងវិស័យផ្លូវការ មានអាយុកាលរស់នៅល្អជាង ប្រជាជនទូទៅ សំវិធានធនត្រូវបានធ្វើឡើង ។

អាយុប៉ាន់ស្មាននៅពេលកើត (ប្រទេសកម្ពុជា)

បុរស	៦១ ឆ្នាំ
ស្ត្រី	៦៤ ឆ្នាំ

អាយុប៉ាន់ស្មាននៅពេលកើត ផ្អែកតាមអត្រាប្រទេសថៃ TM ២០០៨

បុរស	៦៦ ឆ្នាំ
ស្ត្រី	៧៤ ឆ្នាំ

**កំណត់សំគាល់លើព័ត៌មានហិរញ្ញវត្ថុសង្ខេបចន្លោះពេល (ត)**  
**សម្រាប់ការិយបរិច្ឆេទដែលបានបញ្ចប់រយៈពេល ៦ ខែ ថ្ងៃទី ៣០ ខែ មិថុនា ឆ្នាំ ២០១៦**

**១០. សំវិធានធនលើមូលនិធិសោធននិវត្តន៍ (ត)**

(i). គម្រោងអត្ថប្រយោជន៍ដែលបានកំណត់ (ត)

ការសន្មតលើការគណនាតម្លៃ (ត)

ការវិភាគរំព្យោច

ការថយចុះនូវអត្រាអប្បហាចន្តន ០,២៥% អាចធ្វើឲ្យកើនឡើងគម្រោងអត្ថប្រយោជន៍ដែលបានកំណត់ ចំនួន ២,២១% ។ ការកើនឡើងនូវអត្រាអប្បហាចន្តន ០,២៥% អាចធ្វើឲ្យថយចុះគម្រោងអត្ថប្រយោជន៍ ដែលបានកំណត់ចំនួន ២,១៣% ។ ការថយចុះនូវអត្រាកើនឡើងនៃប្រាក់ខែចំនួន ០,៥០% អាចធ្វើឲ្យថយ ចុះគម្រោងអត្ថប្រយោជន៍ ដែលបានកំណត់ចំនួន ៣,៨៧% ។ ការកើនឡើងនូវអត្រាកើនឡើងនៃប្រាក់ខែ ចំនួន ០,៥០% អាចធ្វើឲ្យកើនឡើង គម្រោងអត្ថប្រយោជន៍ដែលបានកំណត់ចំនួន ៤,០៨% ។

(ii) អត្ថប្រយោជន៍ផ្សេងៗ

ក.ស.ភ. បានបង់ចំនួន ៣% នៃមូលដ្ឋានប្រាក់បៀវត្សរ៍ប្រចាំខែ សម្រាប់បង់ទៅបេឡាជាតិរបបសន្តិសុខ សង្គម សម្រាប់មន្ត្រីរាជការស៊ីវិល (ប.ជ.ស) ជាប្រចាំឆ្នាំ ។ បន្ទាប់ពីចូលនិវត្តន៍និយោជិតកម្មករនឹង ទទួលបានប្រាក់ចូលនិវត្តន៍ជាប្រចាំខែ ពីបេឡាជាតិរបបសន្តិសុខសង្គមសម្រាប់មន្ត្រីរាជការស៊ីវិល វិញ ។

**១១. ពន្ធ**

(ក) ពន្ធពន្យារ - សុទ្ធ

	នាថ្ងៃទី ៣០ ខែ មិថុនា ឆ្នាំ ២០១៦		នាថ្ងៃទី ៣១ ខែ ធ្នូ ឆ្នាំ ២០១៥	
	ដុល្លារអាមេរិក	ពាន់រៀល	ដុល្លារអាមេរិក	ពាន់រៀល
	(កំណត់សំគាល់ ៤)		(កំណត់សំគាល់ ៤)	
ពន្ធពន្យារទ្រព្យសកម្ម	១១៧.៧០៨	៤៧៥.៤២៣	១១៥.១៦២	៤៦៧.៥៥៨
ពន្ធពន្យារបំណុល	(១.២៣៣.៥៦៦)	(៤.៩៨២.៣៧៣)	(១.១៩៧.៧៧៩)	(៤.៨៦២.៩៨៣)
	<u>(១.១១៥.៨៥៨)</u>	<u>(៤.៥០៦.៩៥០)</u>	<u>(១.០៨២.៦១៧)</u>	<u>(៤.៣៩៥.៤២៥)</u>

**កំណត់សំគាល់លើព័ត៌មានហិរញ្ញវត្ថុសង្ខេបចន្លោះពេល (ត)**  
**សម្រាប់ការិយបរិច្ឆេទដែលបានបញ្ចប់រយៈពេល ៦ ខែ ថ្ងៃទី ៣០ ខែ មិថុនា ឆ្នាំ ២០១៦**

**១១. ពន្ធ (ត)**

**(ក) ពន្ធពន្យារសុទ្ធ - សុទ្ធ (ត)**

ពន្ធពន្យារទ្រព្យសកម្ម/(ចំណូល) រួមមាន៖

	នាថ្ងៃទី ៣០ ខែ មិថុនា ឆ្នាំ ២០១៦		នាថ្ងៃទី ៣១ ខែ ធ្នូ ឆ្នាំ ២០១៥	
	ដុល្លារអាមេរិក	ពាន់រៀល (កំណត់សំគាល់ ៤)	ដុល្លារអាមេរិក	ពាន់រៀល (កំណត់សំគាល់ ៤)
រំលស់	(១.២៣៣.៥៦៦)	(៤.៩៨២.៣៧៣)	(១.១៩៧.៧៧៩)	(៤.៨៦២.៩៨៣)
សំវិធានធនលើមូលនិធិ				
សោធននិវត្តន៍	១០៨.២០១	៤៣៧.០២៤	១០៥.០៣៨	៤២៦.៤៥៥
ចំណូលបង់មុន	៨.៨៥៩	៣៥.៧៨២	១០.១២៤	៤១.១០៣
លម្អៀងលើអត្រាប្តូរប្រាក់	៦៤៨	២.៦១៧	-	-
	<u>(១.១១៥.៨៥៨)</u>	<u>(៤.៥០៦.៩៥០)</u>	<u>(១.០៨២.៦១៧)</u>	<u>(៤.៣៩៥.៤២៥)</u>

**(ខ) សំវិធានធនសម្រាប់ពន្ធលើប្រាក់ចំណេញ**

	នាថ្ងៃទី ៣០ ខែ មិថុនា ឆ្នាំ ២០១៦		នាថ្ងៃទី ៣១ ខែ ធ្នូ ឆ្នាំ ២០១៥	
	ដុល្លារអាមេរិក	ពាន់រៀល (កំណត់សំគាល់ ៤)	ដុល្លារអាមេរិក	ពាន់រៀល (កំណត់សំគាល់ ៤)
នាថ្ងៃទី ១ ខែ មករា	៦៤០.៨៨១	២.៥៨៨.៥១៨	៣១៩.៩៧៥	១.២៩៩.០៩៩
ពន្ធលើប្រាក់ចំណេញប្រចាំឆ្នាំ	២០២.៨៤៣	៨១៩.២៨៣	៧៨១.៧៤១	៣.១៧៣.៨៦៨
កង្វះសំវិធានធនពី				
ការិយបរិច្ឆេទមុន	៦៩.០៤៥	២៧៨.៨៧៣	១៤.០០៣	៥៦.៨៥២
ពន្ធដែលបានបង់	<u>(៧០៩.៩២៦)</u>	<u>(២.៨៦៧.៣៩១)</u>	<u>(៤៧៤.៨៣៨)</u>	<u>(១.៩២៧.៨៤២)</u>
	<u>២០២.៨៤៣</u>	<u>៨១៩.២៨៣</u>	<u>៦៤០.៨៨១</u>	<u>២.៦០១.៩៧៧</u>



កំណត់សំគាល់លើព័ត៌មានហិរញ្ញវត្ថុសង្ខេបចន្លោះពេល (ត)  
 សម្រាប់ការិយបរិច្ឆេទដែលបានបញ្ចប់រយៈពេល ៦ ខែ ថ្ងៃទី ៣០ ខែ មិថុនា ឆ្នាំ ២០១៦

១១. ពន្ធ (ត)

(គ) ចំណាយពន្ធលើប្រាក់ចំណេញ

	សម្រាប់ការិយបរិច្ឆេទ ដែលបានបញ្ចប់រយៈពេល ៦ ខែ ថ្ងៃទី ៣០ ខែ មិថុនា ឆ្នាំ ២០១៦ ដុល្លារអាមេរិក ពាន់រៀល (កំណត់សំគាល់ ៤)		សម្រាប់ការិយបរិច្ឆេទ ដែលបានបញ្ចប់រយៈពេល ៣ ខែ ថ្ងៃទី ៣០ ខែ មិថុនា ឆ្នាំ ២០១៦ ដុល្លារអាមេរិក ពាន់រៀល (កំណត់សំគាល់ ៤)		សម្រាប់ការិយបរិច្ឆេទ ដែលបានបញ្ចប់រយៈពេល ៦ ខែ ថ្ងៃទី ៣០ ខែ មិថុនា ឆ្នាំ ២០១៥ ដុល្លារអាមេរិក ពាន់រៀល (កំណត់សំគាល់ ៤)		សម្រាប់ការិយបរិច្ឆេទ ដែលបានបញ្ចប់រយៈពេល ៣ ខែ ថ្ងៃទី ៣០ ខែ មិថុនា ឆ្នាំ ២០១៥ ដុល្លារអាមេរិក ពាន់រៀល (កំណត់សំគាល់ ៤)	
	ពន្ធលើប្រាក់ចំណេញប្រចាំឆ្នាំ កង្វះសំវិធានធនពីការិយបរិច្ឆេទមុន ពន្ធពន្យារ	២០២.៨៤៣	៨១៩.២៨៣	៨២.០៧៧	៣៣៣.៤៤១	៣៥៣.៨៩២	១.៤៣២.៩០៩	១៥៧.៥៧២
	៦៩.០៤៥	២៧៨.៨៧៣	-	-	១៤.០០៣	៥៦.៦៩៨	១៤.០០៣	៥៦.៦៩៨
	៣៣.២៤១	១៣៤.២៦០	២៤.៧៣៣	១០១.១៣៨	១៤៥.០២៨	៥៨៧.២១៨	២១.៤១០	៨៧.៤៣០
	<u>៣០៥.១២៩</u>	<u>១.២៣២.៤១៦</u>	<u>១០៦.៨១០</u>	<u>៤៣៤.៥៧៩</u>	<u>៥១២.៩២៣</u>	<u>២.០៧៦.៨២៥</u>	<u>១៩២.៩៨៥</u>	<u>៧៨៣.៣១៦</u>

**កំណត់សំគាល់លើព័ត៌មានហិរញ្ញវត្ថុសង្ខេបចន្លោះពេល (ត)**  
**សម្រាប់ការិយបរិច្ឆេទដែលបានបញ្ចប់រយៈពេល ៦ ខែ ថ្ងៃទី ៣០ ខែ មិថុនា ឆ្នាំ ២០១៦**

**១១. ពន្ធ (ត)**

**(គ) ចំណាយពន្ធលើប្រាក់ចំណេញ (ត)**

ដោយអនុលោមទៅតាមច្បាប់នៃព្រះរាជាណាចក្រកម្ពុជា ក.ស.ភ. មានកាតព្វកិច្ចបង់ពន្ធលើប្រាក់ចំណេញ ដោយគណនាតាមអត្រា ២០% នៃប្រាក់ចំណេញជាប់ពន្ធ ឬក៏បង់ពន្ធ អប្បបរមាដោយគណនាតាមអត្រា ១% នៃប្រាក់ចំណូលសរុបនៅពេលដែលពន្ធមួយណាមានចំនួនធំជាង ។ បន្ទាប់ពីបានចុះបញ្ជីជាផ្លូវការ នៅលើផ្សារមូលបត្រកម្ពុជា ក.ស.ភ. មានសិទ្ធិទទួលបាននូវការលើកទឹកចិត្តពន្ធដារក្នុងវិស័យមូលបត្រ ដូចខាងក្រោម៖

- ការកាត់បន្ថយអត្រាពន្ធលើប្រាក់ចំណេញចំនួន ៥០% និងពន្ធកាត់ទុកចំនួន ៥០% (លើការប្រាក់ និង/ឬភាគលាភ ដែលបានមកពីការកាន់កាប់ និង/ឬការទិញ-លក់មូលបត្រ រដ្ឋ មូលបត្រកម្ពុជាសិទ្ធិ និងមូលបត្របំណុល) សម្រាប់រយៈពេល ៣ ឆ្នាំ ដោយ អនុលោមតាមអនុក្រឹត្យលេខ ១ អនក្រ.បក ចេញដោយ រាជរដ្ឋាភិបាលកម្ពុជា ចុះថ្ងៃទី ៨ ខែ មករា ឆ្នាំ ២០១៥ ។ នាថ្ងៃទី ១១ ខែ កុម្ភៈ ឆ្នាំ ២០១៦ គណៈកម្មការមូលបត្រកម្ពុជា ("គ.ម.ក.") បានផ្ញើលិខិតទៅកាន់អគ្គនាយកដ្ឋានពន្ធដារ ដែលបញ្ជាក់ថា ក.ស.ភ. នឹងមានសិទ្ធិទទួលបាននូវការលើកទឹកចិត្តពន្ធ ដែលមានសុពលភាពចាប់ពីឆ្នាំ ២០១៦ តទៅ ។ ដើម្បីឲ្យសំណើនេះមានលក្ខណៈផ្លូវការ ក.ស.ភ. ត្រូវបំពេញបែបបទនៃការលើក ទឹកចិត្តពន្ធតាមរយៈ គ.ម.ក. និងបញ្ជូនទៅកាន់អគ្គនាយកដ្ឋានពន្ធដារ ដើម្បីអនុម័ត នាចុងឆ្នាំ ២០១៦ ឬដើមឆ្នាំ ២០១៧ ដើម្បីទទួលបាននូវការលើកទឹកចិត្តពន្ធនេះ ។
- ការព្យួរទុកជាបណ្តោះអាសន្ននូវការបង់ប្រាក់រំដោះពន្ធលើប្រាក់ចំណេញ សម្រាប់រយៈពេល ៣ ឆ្នាំ ដោយអនុលោមតាមប្រកាសលេខ ៨៥៥ សវហ.ប្រក ចេញដោយ ក្រសួងសេដ្ឋកិច្ច និងហិរញ្ញវត្ថុ ចុះថ្ងៃទី ២៤ ខែ កក្កដា ឆ្នាំ ២០១៥ ។ នាថ្ងៃទី ១១ ខែ កុម្ភៈ ឆ្នាំ ២០១៦ ក.ស.ភ. បានជូនលិខិតតាមរយៈ គ.ម.ក. ទៅកាន់អគ្គនាយកដ្ឋានពន្ធដារ ដើម្បីស្នើសុំការអនុម័តជាលាយលក្ខណ៍អក្សរ លើការលើកទឹកចិត្តពន្ធនេះ ។ ការស្នើសុំនេះត្រូវបានទទួលការអនុម័តពីអគ្គនាយកដ្ឋានពន្ធដារ នាថ្ងៃទី ១០ ខែ មិថុនា ឆ្នាំ ២០១៦ ។

**កំណត់សំគាល់លើព័ត៌មានហិរញ្ញវត្ថុសង្ខេបចន្លោះពេល (ត)**  
**សម្រាប់ការិយបរិច្ឆេទដែលបានបញ្ចប់រយៈពេល ៦ ខែ ថ្ងៃទី ៣០ ខែ មិថុនា ឆ្នាំ ២០១៦**

**១១. ពន្ធ (ត)**

**(គ) ចំណាយពន្ធលើប្រាក់ចំណេញ (ត)**

ការផ្ទៀងផ្ទាត់ពន្ធលើប្រាក់ចំណេញប្រចាំឆ្នាំដែលគណនាតាមអត្រាពន្ធជាផ្លូវការ ធៀបទៅនឹងពន្ធលើប្រាក់ចំណេញដែលបង្ហាញក្នុងរបាយការណ៍លទ្ធផល មានដូចខាងក្រោម៖

	សម្រាប់ការិយបរិច្ឆេទ ដែលបានបញ្ចប់រយៈពេល ៦ ខែ ថ្ងៃទី ៣០ ខែ មិថុនា ឆ្នាំ ២០១៦		សម្រាប់ការិយបរិច្ឆេទ ដែលបានបញ្ចប់រយៈពេល ៦ ខែ ថ្ងៃទី ៣០ ខែ មិថុនា ឆ្នាំ ២០១៥		សម្រាប់ការិយបរិច្ឆេទ ដែលបានបញ្ចប់រយៈពេល ៦ ខែ ថ្ងៃទី ៣០ ខែ មិថុនា ឆ្នាំ ២០១៤		សម្រាប់ការិយបរិច្ឆេទ ដែលបានបញ្ចប់រយៈពេល ៦ ខែ ថ្ងៃទី ៣០ ខែ មិថុនា ឆ្នាំ ២០១៣	
	ដុល្លារអាមេរិក	ពាន់រៀល (កំណត់សំគាល់ ៤)	ដុល្លារអាមេរិក	ពាន់រៀល (កំណត់សំគាល់ ៤)	ដុល្លារអាមេរិក	ពាន់រៀល (កំណត់សំគាល់ ៤)	ដុល្លារអាមេរិក	ពាន់រៀល (កំណត់សំគាល់ ៤)
ប្រាក់ចំណេញមុនដកពន្ធ	១.៩៤៧.៦១៦	៧.៨៦៦.៤២១	៨៤២.១៨២	៣.៤១៩.២៦០	១.៨៨០.៥៧៤	៧.៦១៤.៤៤៤	៨៤៤.២១០	៣.៤២៤.៤២៥
ពន្ធលើប្រាក់ចំណេញផ្អែកតាម អត្រាពន្ធជាផ្លូវការ (២០%)	៣៨៩.៥២៣	១.៥៧៣.២៨៣	១៦៨.៤៣៦	៦៨៣.៨៥០	៣៧៦.១១៥	១.៥២២.៨៨៩	១៦៨.៤៤២	៦៨៤.៨៨៥
ផលប៉ះពាល់ដោយការលើកទឹកចិត្តពន្ធដារ កង្វះសំវិធានធនពីការិយបរិច្ឆេទមុន	(១៩៤.៧៦២)	(៧៨៦.៦៤៤)	(៨៤.២១៨)	(៣៤១.៩២៥)	-	-	-	-
ផលប៉ះពាល់ដោយចំណាយ មិនអាចកាត់កងបាន	៤១.៣២៣	១៦៦.៩០៤	២២.៥៩២	៩២.៦៥៤	១២២.៨០៥	៤៩៧.២៣៧	១០.១៤០	៤១.៧៣២
<b>ចំណាយពន្ធលើប្រាក់ចំណេញ</b>	<b>៣០៥.១២៤</b>	<b>១.៥៥៣.៥៤៣</b>	<b>១០៦.៨១០</b>	<b>៤៣៤.៥៧៩</b>	<b>៥១៩.៩២៥</b>	<b>២.០២៦.៨២៥</b>	<b>១៨៨.៦២២</b>	<b>៧២៧.៤៤២</b>

ការគណនាពន្ធលើប្រាក់ចំណេញ ត្រូវមានការពិនិត្យ និងអនុម័តដោយអគ្គនាយកដ្ឋានពន្ធដារ ។

**កំណត់សំគាល់លើព័ត៌មានហិរញ្ញវត្ថុសង្ខេបចន្លោះពេល (ត)**  
**សម្រាប់ការិយបរិច្ឆេទដែលបានបញ្ចប់រយៈពេល ៦ ខែ ថ្ងៃទី ៣០ ខែ មិថុនា ឆ្នាំ ២០១៦**

**១២. គណនីអ្នកផ្គត់ផ្គង់ និងគណនីបំណុលផ្សេងៗ**

	នាថ្ងៃទី ៣០ ខែ មិថុនា ឆ្នាំ ២០១៦		នាថ្ងៃទី ៣១ ខែ ធ្នូ ឆ្នាំ ២០១៥	
	ដុល្លារអាមេរិក	ពាន់រៀល (កំណត់សំគាល់ ៤)	ដុល្លារអាមេរិក	ពាន់រៀល (កំណត់សំគាល់ ៤)
ចំណាយប្រតិបត្តិការបង្ករ	៥១០.៤៧២	២.០៦១.៧៩៧	៧៩៧.៩១៩	៣.២៣៩.៥៤៨
គណនីអ្នកផ្គត់ផ្គង់	២៨៩.៩០១	១.១៧០.៩១០	២៣៨.៨៧៧	៩៦៩.៨៤១
ប្រាក់កក់ពីអតិថិជន	២៤២.៨៨៧	៩៨១.០២១	២៤១.៥៧៥	៩៨០.៧៩៥
ការប្រាក់ត្រូវទូទាត់	៤១២.៩៥៤	១.៦៦៧.៩២១	៤៤១.៤២២	១.៧៩២.១៧៣
ពន្ធត្រូវបង់ផ្សេងៗ	១២៥.៥៣៦	៥០៧.០៤១	១៨០.២៩៨	៧៣២.០១០
បំណុលលើភាគលាភ	២៦.៣២៥	១០៦.៣២៧	-	-
	<u>១.៦០៨.០៧៥</u>	<u>៦.៤៩៥.០១៧</u>	<u>១.៩០០.០៩១</u>	<u>៧.៧១៤.៣៦៧</u>

កំណត់សំគាល់លើព័ត៌មានហិរញ្ញវត្ថុសង្ខេបចន្លោះពេល (ត)  
 សម្រាប់ការិយបរិច្ឆេទដែលបានបញ្ចប់រយៈពេល ៦ ខែ ថ្ងៃទី ៣០ ខែ មិថុនា ឆ្នាំ ២០១៦

១៣. ចំណូល

	សម្រាប់ការិយបរិច្ឆេទ ដែលបានបញ្ចប់រយៈពេល ៦ ខែ ថ្ងៃទី ៣០ ខែ មិថុនា ឆ្នាំ ២០១៦ ដុល្លារអាមេរិក ពាន់រៀល (កំណត់សំគាល់ ៤)		សម្រាប់ការិយបរិច្ឆេទ ដែលបានបញ្ចប់រយៈពេល ៣ ខែ ថ្ងៃទី ៣០ ខែ មិថុនា ឆ្នាំ ២០១៦ ដុល្លារអាមេរិក ពាន់រៀល (កំណត់សំគាល់ ៤)		សម្រាប់ការិយបរិច្ឆេទ ដែលបានបញ្ចប់រយៈពេល ៦ ខែ ថ្ងៃទី ៣០ ខែ មិថុនា ឆ្នាំ ២០១៥ ដុល្លារអាមេរិក ពាន់រៀល (កំណត់សំគាល់ ៤)		សម្រាប់ការិយបរិច្ឆេទ ដែលបានបញ្ចប់រយៈពេល ៣ ខែ ថ្ងៃទី ៣០ ខែ មិថុនា ឆ្នាំ ២០១៥ ដុល្លារអាមេរិក ពាន់រៀល (កំណត់សំគាល់ ៤)	
	ចំណូលលើកដាក់ ក្រោមដងយោង (Stevedoring)	៣.០៦០.៨១៨	១២.៣៦២.៦៤៤	១.៥១៧.២០៣	៦.១៥២.៦៨១	២.៨៦៨.៧០៥	១១.៦១៥.៣៨៦	១.៣២៧.៥៧៨
ចំណូលលើកដាក់ លើទីលាន (LoLo)	២.៣៥៤.២១៨	៩.៥០៨.៦៨៧	១.១៦៨.៧០៨	៤.៧៣៩.៣៨០	២.២៧២.២១៨	៩.២០០.២១១	១.១២១.៦៣១	៤.៥៤៨.៣៨៨
ចំណូលពីកិច្ចការផែ ចំណូលពីថ្លៃឈ្នួល	១.៣៣៩.៥៨៨	៥.៤១០.៥៩៦	៥៧១.៣៥៣	២.៣១៩.៩៨៧	១.១២៨.២១៥	៤.៥៦៨.១៤៣	៤៧៩.២៧៦	១.៩៤៤.៤៨៣
គ្រប់គ្រងអាជីវកម្មខ្សាច់	២៤២.៤១៨	៩៧៩.១២៦	១០៨.៣១៧	៤៣៩.៦៣៨	១៥១.៧៨៩	៦១៤.៥៩៤	១៥១.៧៨៩	៦១៤.៥៩៤
ចំណូលពីការវាស់ស្ទង់	-	-	-	-	១៣៤.៦៦៤	៥៤៥.២៥៥	១៣៤.៦៦៤	៥៤៥.២៥៥
ចំណូលពីច្រកទ្វារ	២៣៩.៩៣៤	៩៦៩.០៩៣	១២៤.០០០	៥០២.៦៩១	២២២.០៧៩	៨៩៩.១៩៨	១១២.៣១៥	៤៥៥.៤២២
ចំណូលពីថ្លៃឈ្នួល ស្តុកទំនិញ/កុងតឺន័រ	២៦៣.៥៩៣	១.០៦៤.៦៥២	១១០.៦៦៩	៤៤៩.៤៣៩	១៧៣.៩០៦	៧០៤.១៤៥	៩៨.៧៧៨	៤០០.៤០២
ចំណូលពីការដឹកជញ្ជូន	៨៦៣	៣.៤៨៦	៥១៨	២.០៩៧	២.០៨៦	៨.៤៤៥	៨៦៤	៣.៥០៤
	<u>៧.៥០១.៤៣២</u>	<u>៣០.២៩៨.២៨៤</u>	<u>៣.៦០០.៧៦៨</u>	<u>១៤.៦០៥.៩១៣</u>	<u>៦.៩៥៣.៦៦២</u>	<u>២៨.១៥៥.៣៧៧</u>	<u>៣.៤២៦.៨៩៥</u>	<u>១៣.៨៩៦.៦៥៨</u>

**កំណត់សំគាល់លើព័ត៌មានហិរញ្ញវត្ថុសង្ខេបចន្លោះពេល (ត)**  
**សម្រាប់ការិយបរិច្ឆេទដែលបានបញ្ចប់រយៈពេល ៦ ខែ ថ្ងៃទី ៣០ ខែ មិថុនា ឆ្នាំ ២០១៦**

**១៤. ថ្លៃដើមនៃសេវាកម្ម**

	សម្រាប់ការិយបរិច្ឆេទ ដែលបានបញ្ចប់រយៈពេល ៦ ខែ ថ្ងៃទី ៣០ ខែ មិថុនា ឆ្នាំ ២០១៦ ដុល្លារអាមេរិក ពាន់រៀល (កំណត់សំគាល់ ៤)		សម្រាប់ការិយបរិច្ឆេទ ដែលបានបញ្ចប់រយៈពេល ៣ ខែ ថ្ងៃទី ៣០ ខែ មិថុនា ឆ្នាំ ២០១៦ ដុល្លារអាមេរិក ពាន់រៀល (កំណត់សំគាល់ ៤)		សម្រាប់ការិយបរិច្ឆេទ ដែលបានបញ្ចប់រយៈពេល ៦ ខែ ថ្ងៃទី ៣០ ខែ មិថុនា ឆ្នាំ ២០១៥ ដុល្លារអាមេរិក ពាន់រៀល (កំណត់សំគាល់ ៤)		សម្រាប់ការិយបរិច្ឆេទ ដែលបានបញ្ចប់រយៈពេល ៣ ខែ ថ្ងៃទី ៣០ ខែ មិថុនា ឆ្នាំ ២០១៥ ដុល្លារអាមេរិក ពាន់រៀល (កំណត់សំគាល់ ៤)	
	រំលស់	៩៩២.៧៨៥	៤.០០៩.៨៥៩	៤៩៨.៦៨៦	២.០២២.០៩៩	៩៧៩.២២០	៣.៩៦៤.៨៦២	៤៨៩.៧៨៥
ថ្លៃដង់យោង	៦០៩.០៣៨	២.៤៥៩.៩០៤	៣១៣.៣៤៧	១.២៧០.៣៣៩	៥៩៩.៦០០	២.៤២៧.៧៨០	២៨៣.៤០០	១.១៤៩.៣៨៣
ប្រាក់បៀវត្សរ៍ និង អត្ថប្រយោជន៍ផ្សេងៗ	៥៤០.៧០៣	២.១៨៣.៨៩៩	២៦៥.២៣៨	១.០៧៥.៧០៣	៤៧៧.២៥៤	១.៩៣២.៤០១	២៤៦.២៣៩	៩៩៨.៤០៧
ប្រេងឥន្ធនៈ	១៣៥.១០៩	៥៤៥.៧០៥	៦១.២៦៩	២៤៨.៦៤៧	៣៦៣.២០៥	១.៤៧០.៦១៧	១០១.១៧៧	៤១០.៤១១
ការជួសជុល និងថែទាំ	២១៣.៩៣២	៨៦៤.០៧១	១០០.៨៣៩	៤០៩.០៩៨	១៦២.៧៥៦	៦៥៨.៩៩៩	៧៤.០៥៦	៣០០.៣៨៥
ចំណាយលើការ គ្រប់គ្រងអាជីវកម្មខ្នាត ការវាស់ស្ទង់	៧៥.៩៦១	៣០៦.៨០៦	៤.៦២២	១៩.៨០៩	១៣.១០០	៥៣.០៤២	១៣.១០០	៥៣.៨៦៩
ផ្សេងៗ	៥.២១១	២១.០៤៧	-	៨៣	១៥.៦៧១	៦៣.៤៥២	១៥.៦៧១	៦៣.៤៥២
	៤៤.៧៨០	១៨០.៨៦៨	១៨.១២៦	៧៣.៦៣៩	៣.៨១៨	១៥.៤៥៩	៩២៤	៣.៧៥៩
	<u>២.៦១៧.៥១៩</u>	<u>១០.៥៧២.១៥៩</u>	<u>១.២៦២.១២៧</u>	<u>៥.១១៩.៤១៧</u>	<u>២.៦១៤.៦២៤</u>	<u>១០.៥៨៦.៦១២</u>	<u>១.២២៤.៣៥២</u>	<u>៤.៩៦៥.៧៤២</u>

**កំណត់សំគាល់លើព័ត៌មានហិរញ្ញវត្ថុសង្ខេបចន្លោះពេល (ត)**  
**សម្រាប់ការិយបរិច្ឆេទដែលបានបញ្ចប់រយៈពេល ៦ ខែ ថ្ងៃទី ៣០ ខែ មិថុនា ឆ្នាំ ២០១៦**

**១៥. ចំណាយរដ្ឋបាលទូទៅ និងការលក់**

	សម្រាប់ការិយបរិច្ឆេទ ដែលបានបញ្ចប់រយៈពេល ៦ ខែ ថ្ងៃទី ៣០ ខែ មិថុនា ឆ្នាំ ២០១៦ ដុល្លារអាមេរិក ពាន់រៀល (កំណត់សំគាល់ ៤)		សម្រាប់ការិយបរិច្ឆេទ ដែលបានបញ្ចប់រយៈពេល ៣ ខែ ថ្ងៃទី ៣០ ខែ មិថុនា ឆ្នាំ ២០១៦ ដុល្លារអាមេរិក ពាន់រៀល (កំណត់សំគាល់ ៤)		សម្រាប់ការិយបរិច្ឆេទ ដែលបានបញ្ចប់រយៈពេល ៦ ខែ ថ្ងៃទី ៣០ ខែ មិថុនា ឆ្នាំ ២០១៥ ដុល្លារអាមេរិក ពាន់រៀល (កំណត់សំគាល់ ៤)		សម្រាប់ការិយបរិច្ឆេទ ដែលបានបញ្ចប់រយៈពេល ៣ ខែ ថ្ងៃទី ៣០ ខែ មិថុនា ឆ្នាំ ២០១៥ ដុល្លារអាមេរិក ពាន់រៀល (កំណត់សំគាល់ ៤)	
ចំណាយប្រាក់បៀវត្សរ៍ និង ប្រាក់ឈ្នួល	១.៤៧៩.១២២	៥.៩៧៤.១៧៤	៧១៥.១៨១	២.៩០០.៨៣៩	១.០២៧.៦៥៧	៤.១៦០.៩៨៣	៦០៧.៧៦១	២.៤៦៣.៣៤៣
ចំណាយវិភាគទាន	១៨៧.៦១២	៧៥៧.៧៦៥	១៥២.៤៩៩	៦១៦.៥០៥	១០៩.១៤៧	៤៤១.៩៣៦	៨៤.៨២៧	៣៤៣.៦១០
ទឹកភ្លើង និងប្រេងឥន្ធនៈ រំលស់	១៩៩.៧៩៩	៨០៦.៩៨៨	១០៦.៦៦៧	៤៣២.៣១៨	១៦៦.៤១២	៦៧៣.៨០២	៧៨.៦១២	៣១៨.៨២៧
ការជួសជុល និងថែទាំ	១២១.៩១៥	៤៩២.៤១៥	១០០.៦៥៤	៤០៦.៨៨២	៦៣.១៨១	២៥៥.៨២០	២៩.៧៤៨	១២០.៦៥០
ចំណាយលើការកំសាន្ត	១១២.២៥១	៤៥៣.៣៨២	៨២.២៤៩	៣៣២.៦៨៤	១៤៨.៥៦១	៦០១.៥២៤	៨៩.៣៩៩	៣៦២.៣៣២
ការធ្វើដំណើរ	៦៩.៤២៥	២៨០.៤០៨	៣៦.៩០៥	១៤៩.៥៨០	៦៩.៩៥៦	២៨៣.២៥២	២៧.៥៦៧	១១១.៨៧៣
ថ្លៃជំនាញវិជ្ជាជីវៈ	២៣.០៨៧	៩៣.២៤៨	១៥.៣០៥	៦១.៩៤១	១.២៩៣	៥.២៣៥	(៩.៤០៩)	(៣៨.០៣៣)
កម្រៃក្រុមប្រឹក្សាភិបាល	១០៤.៨០៣	៤២៣.២៩៩	៥២.២២០	២១១.៧៥៨	៣៤.៩៧៦	១៤១.៦១៨	១៧.៤៥៤	៧០.៧៧៧
សម្ភារៈផ្គត់ផ្គង់ការិយាល័យ	៧៨.៧៧៩	៣១៨.១៨៨	៣០.៨៦៨	១២៥.៤៤២	៤៦.១១៥	១៨៦.៧២០	២៤.១៣៥	៩៧.៨៥៥
ទំនាក់ទំនងផ្សេងៗ	២៧.៧៩៨	១១២.២៧៦	១៤.៥៨៦	៥៩.១២៤	២៩.៨៥៤	១២០.៨៧៩	១៨.១០៦	៧៣.៣៨២
ចំណាយពន្ធផ្សេងៗ	៦៣.៦៤៣	២៥៧.០៥៤	៤៣.១១២	១៧៤.៤៥៨	៣៣.៨៩៧	១៣៧.២៤៩	៣២.៥៨៨	១៣១.៩៥៧

កំណត់សំគាល់លើព័ត៌មានហិរញ្ញវត្ថុសង្ខេបចន្លោះពេល (ត)  
 សម្រាប់ការិយបរិច្ឆេទដែលបានបញ្ចប់រយៈពេល ៦ ខែ ថ្ងៃទី ៣០ ខែ មិថុនា ឆ្នាំ ២០១៦

១៥. ចំណាយរដ្ឋបាលទូទៅ និងការលក់ (ត)

	សម្រាប់ការិយបរិច្ឆេទ ដែលបានបញ្ចប់រយៈពេល ៦ ខែ ថ្ងៃទី ៣០ ខែ មិថុនា ឆ្នាំ ២០១៦ ដុល្លារអាមេរិក ពាន់រៀល (កំណត់សំគាល់ ៤)		សម្រាប់ការិយបរិច្ឆេទ ដែលបានបញ្ចប់រយៈពេល ៣ ខែ ថ្ងៃទី ៣០ ខែ មិថុនា ឆ្នាំ ២០១៦ ដុល្លារអាមេរិក ពាន់រៀល (កំណត់សំគាល់ ៤)		សម្រាប់ការិយបរិច្ឆេទ ដែលបានបញ្ចប់រយៈពេល ៦ ខែ ថ្ងៃទី ៣០ ខែ មិថុនា ឆ្នាំ ២០១៥ ដុល្លារអាមេរិក ពាន់រៀល (កំណត់សំគាល់ ៤)		សម្រាប់ការិយបរិច្ឆេទ ដែលបានបញ្ចប់រយៈពេល ៣ ខែ ថ្ងៃទី ៣០ ខែ មិថុនា ឆ្នាំ ២០១៥ ដុល្លារអាមេរិក ពាន់រៀល (កំណត់សំគាល់ ៤)	
	ផ្សេងៗ	១៤៤.៦១០	៥៨៤.០៨០	៤៦.៤៧២	១៨៩.២៧១	១៤២.៨៧៦	៥៧៨.៥០៥	៦១.៤៣៦
	<u>២.៧៩៩.២៩៧</u>	<u>១១.៣០៦.៣៦១</u>	<u>១.៤៨៩.៦៣២</u>	<u>៦.០៣៧.៥៧៩</u>	<u>២.០៣៧.៤២២</u>	<u>៨.២៤៩.៥២២</u>	<u>១.១៤៤.២៧៤</u>	<u>៤.៦៣៨.៥២៤</u>



**កំណត់សំគាល់លើព័ត៌មានហិរញ្ញវត្ថុសង្ខេបចន្លោះពេល (ត)**  
**សម្រាប់ការិយបរិច្ឆេទដែលបានបញ្ចប់រយៈពេល ៦ ខែ ថ្ងៃទី ៣០ ខែ មិថុនា ឆ្នាំ ២០១៦**

**១៦. ប្រតិបត្តិការ និង សមតុល្យជាមួយនិងសម្ព័ន្ធព្យាបាល**

**(ក) ប្រតិបត្តិការជាមួយសម្ព័ន្ធព្យាបាលសាវ័ន្ត**

ក.ស.ភ មានប្រតិបត្តិការសំខាន់ៗជាមួយនិងសម្ព័ន្ធព្យាបាលនៅក្នុងការិយបរិច្ឆេទដូចខាងក្រោម៖

	សម្រាប់ការិយបរិច្ឆេទ ដែលបានបញ្ចប់រយៈពេល ៦ ខែ ថ្ងៃទី ៣០ ខែ មិថុនា ឆ្នាំ ២០១៦ ដុល្លារអាមេរិក ពាន់រៀល (កំណត់សំគាល់ ៤)		សម្រាប់ការិយបរិច្ឆេទ ដែលបានបញ្ចប់រយៈពេល ៣ ខែ ថ្ងៃទី ៣០ ខែ មិថុនា ឆ្នាំ ២០១៦ ដុល្លារអាមេរិក ពាន់រៀល (កំណត់សំគាល់ ៤)		សម្រាប់ការិយបរិច្ឆេទ ដែលបានបញ្ចប់រយៈពេល ៦ ខែ ថ្ងៃទី ៣០ ខែ មិថុនា ឆ្នាំ ២០១៥ ដុល្លារអាមេរិក ពាន់រៀល (កំណត់សំគាល់ ៤)		សម្រាប់ការិយបរិច្ឆេទ ដែលបានបញ្ចប់រយៈពេល ៣ ខែ ថ្ងៃទី ៣០ ខែ មិថុនា ឆ្នាំ ២០១៥ ដុល្លារអាមេរិក ពាន់រៀល (កំណត់សំគាល់ ៤)	
ក្រសួងសេដ្ឋកិច្ច និងហិរញ្ញវត្ថុ៖ ចំណាយហិរញ្ញប្បទាន	៥៥២.៣០៤	២.២៣០.៧៥៦	២៨៥.៣៣៥	១.១៥៦.៧៤០	៥៥៩.៩៨៥	២.២៦៧.៣៧៩	២៧០.១៨៩	១.០៩៥.៧៣៤
ក្រសួងសេដ្ឋកិច្ច និងហិរញ្ញវត្ថុ និងក្រសួងសាធារណការ និងដឹកជញ្ជូន៖ វិភាគទាន និងសប្បុរសធម៌	១៦.១០៩	៦៥.០៦៤	១៥.១៣៤	៦១.១៤២	២០.៣៣៨	៨២.៣៤៩	៣.៦៤៨	១៤.៨៧១
ជាមួយក្រុមប្រឹក្សាភិបាល៖ លាភការរបស់ក្រុមប្រឹក្សាភិបាល	១០៤.៨០៣	៤២៣.២៩៩	៥២.២២០	២១១.៧៥៨	៣៤.៩៧៦	១៤១.៦១៨	១៧.៤៥៤	៧០.៧៧៧

**កំណត់សំគាល់លើព័ត៌មានហិរញ្ញវត្ថុសង្ខេបចន្លោះពេល (ត)**  
**សម្រាប់ការិយបរិច្ឆេទដែលបានបញ្ចប់រយៈពេល ៦ ខែ ថ្ងៃទី ៣០ ខែ មិថុនា ឆ្នាំ ២០១៦**

**១៦. ប្រតិបត្តិការ និង សមតុល្យជាមួយនិងសម្ព័ន្ធព្យាបាល (ត)**

**(ខ) សមតុល្យជាមួយនិងសម្ព័ន្ធព្យាបាល**

	នាថ្ងៃទី ៣០ ខែ មិថុនា ឆ្នាំ ២០១៦		នាថ្ងៃទី ៣១ ខែ ធ្នូ ឆ្នាំ ២០១៥	
	ដុល្លារអាមេរិក	ពាន់រៀល (កំណត់សំគាល់ ៤)	ដុល្លារអាមេរិក	ពាន់រៀល (កំណត់សំគាល់ ៤)
គណនីត្រូវទូទាត់ពីសម្ព័ន្ធព្យាបាល ក្រសួងសាធារណការនិង ដឹកជញ្ជូន	-	-	៥៣.៣៨០	២១៦.៧២២
ប្រាក់កម្ចីពី Eximbank តាមរយៈ ក្រសួងសេដ្ឋកិច្ច និងហិរញ្ញវត្ថុ	២៨.៩៧៩.៦៣៧	១១៧.០៤៨.៧៥៤	២៨.៩៧៩.៦៣៧	១១៧.៦៥៧.៣២៦
បំណុលការប្រាក់លើ ប្រាក់កម្ចី	៤១២.៩៥៤	១.៦៦៧.៩២១	៤៤១.៤២២	១.៧៩២.១៧៣
	<u>២៩.៣៩២.៥៩១</u>	<u>១១៨.៧១៦.៦៧៥</u>	<u>២៩.៤២១.០៥៩</u>	<u>១១៩.៤៤៩.៤៩៩</u>
គណនីត្រូវទូទាត់ពីសម្ព័ន្ធព្យាបាល គឺពុំមានការធានា ពុំមានការប្រាក់ និងត្រូវសងត្រឡប់មកវិញតាមការទាមទារ របស់ក្រុមហ៊ុន។				

**១៧. ការសន្យាភតិសន្យា**

ក្រុមហ៊ុនមានការសន្យាដែលទាក់ទិននឹងចំណាយលើការជួលដូចខាងក្រោមនេះ៖

	នាថ្ងៃទី ៣០ ខែ មិថុនា ឆ្នាំ ២០១៦		នាថ្ងៃទី ៣១ ខែ ធ្នូ ឆ្នាំ ២០១៥	
	ដុល្លារអាមេរិក	ពាន់រៀល (កំណត់សំគាល់ ៤)	ដុល្លារអាមេរិក	ពាន់រៀល (កំណត់សំគាល់ ៤)
ក្នុងរយៈពេល ១ ឆ្នាំ	៥៥.៧៦៧	២២៥.២៤៣	៥៦.៩៣២	២៣១.១៤៤
ក្នុងរយៈពេល ២ ទៅ ៣ ឆ្នាំ	៨៦.២៨៤	៣៤៨.៥០១	១១១.៥២៨	៤៥២.៨០៤
	<u>១៤២.០៥១</u>	<u>៥៧៣.៧៤៤</u>	<u>១៦៨.៤៦០</u>	<u>៦៨៣.៩៤៨</u>

**កំណត់សំគាល់លើព័ត៌មានហិរញ្ញវត្ថុសង្ខេបចន្លោះពេល (ត)**  
**សម្រាប់ការិយបរិច្ឆេទដែលបានបញ្ចប់រយៈពេល ៦ ខែ ថ្ងៃទី ៣០ ខែ មិថុនា ឆ្នាំ ២០១៦**

**១៨. យថាភាពលើពន្ធ**

ពន្ធ ត្រូវបានស្ថិតនៅក្រោមការត្រួតពិនិត្យ និងតាមដានអង្កេតដោយក្រុមអាជ្ញាធរ ដែលផ្តល់សិទ្ធិ ដោយច្បាប់ក្នុងការដាក់ពិន័យ ដាក់ទណ្ឌកម្ម និងការគិតការប្រាក់ ។ ការអនុវត្តច្បាប់ និង បទបញ្ញត្តិពន្ធលើប្រតិបត្តិការច្រើនប្រភេទប្រឈមនឹងបំណកស្រាយផ្សេងៗ ។

បញ្ហាទាំងនេះ អាចបង្កើតឲ្យមានហានិភ័យពន្ធ នៅក្នុងព្រះរាជាណាចក្រកម្ពុជាដែលមានលក្ខណៈ ធំជាងនៅប្រទេសដទៃទៀត ។ អ្នកគ្រប់គ្រងជឿជាក់ថា ការធ្វើសវិធានធនមានលក្ខណៈគ្រប់គ្រាន់ ដោយផ្អែកលើការបកស្រាយនៃនីតិកម្មពន្ធ ។ ក៏ប៉ុន្តែ អាជ្ញាធរជាប់ពាក់ព័ន្ធអាចនឹង មានបំណកស្រាយខុសគ្នា ហើយផលប៉ះពាល់អាចមានទំហំធំ ។

ផ្នែកទី ៨  
**ព័ត៌មានអំពីប្រតិបត្តិការជាមួយ  
ភាគីពាក់ព័ន្ធ**

**១. ប្រតិបត្តិការជាមួយភាគហ៊ុនិក**

ក.ស.ភ. បានទទួលកម្ចីតណាទានចំនួន ២៨,៩ លានដុល្លារអាមេរិកក្នុងអត្រាការប្រាក់ ៤% ក្នុងមួយឆ្នាំពីធនាគារ **Export-Import Bank of China** នៅថ្ងៃទី២៨ ខែមករា ឆ្នាំ២០១១ តាមរយៈក្រសួងសេដ្ឋកិច្ច និងហិរញ្ញវត្ថុ។ កម្ចីនេះមានរយៈពេលអនុគ្រោះលើប្រាក់ដើមចំនួន ៧ឆ្នាំ ៣ខែ និង១៦ថ្ងៃ ដោយចាប់ផ្តើមពីថ្ងៃទី៤ ខែវិច្ឆិកា ឆ្នាំ២០១០។ ចាប់ពីខែកុម្ភៈ ឆ្នាំ២០១៤ រហូតដល់ខែសីហា ឆ្នាំ២០១៧ ក.ស.ភ. ត្រូវធ្វើការបង់ការប្រាក់ពាក់កណ្តាលឆ្នាំក្នុងទឹកប្រាក់ ៥៤៩.០៤៨,៣២ដុល្លារអាមេរិក។ ចាប់ពីឆ្នាំ២០១៨ ដល់ឆ្នាំ២០៣១ ក.ស.ភ. ត្រូវធ្វើការបង់ប្រាក់ដើម រួមជាមួយនឹងការប្រាក់នៅពាក់កណ្តាលឆ្នាំនីមួយៗនៃឆ្នាំសារពើពន្ធ នៅថ្ងៃទី២០ ខែកុម្ភៈ និងខែសីហា។

- ក.ស.ភ. ទទួលអំណោយជាដីពីរដ្ឋ ដែលមានបណ្ណសម្គាល់ម្ចាស់កម្មសិទ្ធិអចលនវត្ថុដូចខាងក្រោម៖
- ចំណតផែនទី មានប្លង់កម្មសិទ្ធិលេខ ១២០២១០១២-០០១២ លេខ ១២០២១០១៥-០០៣៧ លេខ ១២០២១០១៤-០០៨៨ និងលេខ ១២០២១០១៣-០០៣៣
- ចំណតស្តុកកុងតឺន័រ ICD មានប្លង់កម្មសិទ្ធិលេខ ភព ០៦២៩០
- ក្នុងសំណរ មានប្លង់កម្មសិទ្ធិលេខ ក.ណ ០១៩៨១០
- កោះរកា មានប្លង់កម្មសិទ្ធិលេខ ព.វ ០០៤០៣០ និងព.វ ០០៤០៣១
- ចំណតផែនទីកុងតឺន័រ LM១៧ មានប្លង់កម្មសិទ្ធិលេខ ក.ណ ០១៩៦៧១-៦៨១ និង០១៩៦៨៣-៦៨៦
- ចំណតផែនទីដំណើរ និងទេសចរ មានប្លង់កម្មសិទ្ធិលេខ ១២០២១១០៨-០០៤២ និងលេខ ១២០២១១០៩-០០៤៤។

**២. ប្រតិបត្តិការសំខាន់ៗជាមួយអភិបាល ឬបុគ្គលិកជាន់ខ្ពស់ ឬប្រតិបត្តិការសំខាន់ៗជាមួយបុគ្គលដែលអភិបាល ឬបុគ្គលិកជាន់ខ្ពស់មានផលប្រយោជន៍**

គិតត្រឹមថ្ងៃទី៣០ ខែមិថុនា ឆ្នាំ២០១៦ ពុំមានប្រតិបត្តិការប្រភេទនេះកើតឡើងចំពោះ ក.ស.ភ. ទេ។

**៣. ប្រតិបត្តិការសំខាន់ៗជាមួយសមាជិកគ្រួសារផ្ទាល់របស់អភិបាលនិងបុគ្គលិកជាន់ខ្ពស់**

គិតត្រឹមថ្ងៃទី៣០ ខែមិថុនា ឆ្នាំ២០១៦ ពុំមានប្រតិបត្តិការប្រភេទនេះកើតឡើងចំពោះ ក.ស.ភ. ទេ។

**៤. ប្រតិបត្តិការសំខាន់ៗជាមួយបុគ្គលដែលមានទំនាក់ទំនងជាមួយអភិបាលរបស់កំពង់ផែស្វយ័តភ្នំពេញ ក្រុមហ៊ុនបុត្រសម្ព័ន្ធ ឬក្រុមហ៊ុនហូលឌីងរបស់កំពង់ផែស្វយ័តភ្នំពេញ ដែលទំនាក់ទំនងរបស់បុគ្គលទាំងនោះកើតមាននៅក្នុងប្រតិបត្តិការ ឬការចាត់ចែងណាមួយដែលធ្វើឡើងដោយកំពង់ផែស្វយ័តភ្នំពេញ**

គិតត្រឹមថ្ងៃទី៣០ ខែមិថុនា ឆ្នាំ២០១៦ ពុំមានប្រតិបត្តិការប្រភេទនេះកើតឡើងចំពោះ ក.ស.ភ. ទេ។

**៥. ប្រតិបត្តិការសំខាន់ៗជាមួយបុគ្គលធ្លាប់ជាអភិបាល ឬបុគ្គលជាប់ពាក់ព័ន្ធជាមួយបុគ្គលធ្លាប់ជាអភិបាលក្នុងរយៈពេល ២ឆ្នាំចុងក្រោយ**

គិតត្រឹមថ្ងៃទី៣០ ខែមិថុនា ឆ្នាំ២០១៦ ពុំមានប្រតិបត្តិការប្រភេទនេះកើតឡើងចំពោះ ក.ស.ភ. ទេ។

**៦. ប្រតិបត្តិការសំខាន់ៗជាមួយអភិបាលដែលទទួលបានផលប្រយោជន៍ ឬកម្រៃមិនច្រើន  
ជិត៖ សម្រាប់សេវាដែលទទួលបានផ្តល់តាមរយៈក្រុមហ៊ុនណាមួយដល់កំពង់ផែស្វយ័ត  
ភ្នំពេញ**

គិតត្រឹមថ្ងៃទី៣០ ខែមិថុនា ឆ្នាំ២០១៦ ពុំមានប្រតិបត្តិការប្រភេទនេះកើតឡើងចំពោះ ក.ស.ភ. ទេ។

**៧. ប្រតិបត្តិការសំខាន់ៗជាមួយភាគីជាប់ពាក់ព័ន្ធផ្សេងទៀត**

គិតត្រឹមថ្ងៃទី៣០ ខែមិថុនា ឆ្នាំ២០១៦ ពុំមានប្រតិបត្តិការប្រភេទនេះកើតឡើងចំពោះ ក.ស.ភ. ទេ។

ផ្នែកទី ៤  
**ការវិនិយោគរបស់រដ្ឋាភិបាល**

## ១. ទិដ្ឋភាពទូទៅនៃប្រតិបត្តិការ

ក.ស.ភ. គឺជាកំពង់ផែអន្តរជាតិមួយក្នុងចំណោមកំពង់ផែអន្តរជាតិទាំងពីរក្នុងប្រទេសកម្ពុជា។ ក.ស.ភ. មានមណ្ឌលអាជីវកម្ម លាតសន្ធឹងពីភ្នំពេញដល់ទន្លេមេគង្គក្រោម (អ្នកល្បឿង) និងពីភ្នំពេញ ដល់ ទន្លេមេគង្គលើ (ទន្លេបិទ) ដែលកំណត់ក្នុងអនុក្រឹត្យលេខ០១ ចុះថ្ងៃទី៥ ខែមករា ឆ្នាំ២០០៩។ ក.ស.ភ. មាន មុខងារជាអាជ្ញាធរ និងជាប្រតិបត្តិករផង ដូចមានលម្អិតក្នុងផ្នែក១ ចំណុចទី២ នៃរបាយការណ៍ប្រចាំត្រី មាសទី២ ឆ្នាំ២០១៦នេះ។

បរិមាណកុងតឺន័រឆ្នាំកាត់ ក.ស.ភ. សម្រាប់ត្រីមាសទី២ ឆ្នាំ២០១៦ មានការកើនឡើងចំនួន ២.២៦៣TEUs ឬ ៧,១៨% ពីចំនួន ៣១.៥០១ TEUs ក្នុងត្រីមាសទី២ ឆ្នាំ២០១៥ ដល់ចំនួន ៣៣.៧៦៤ TEUs ក្នុងត្រីមាសទី២ ឆ្នាំ២០១៦។ ចំនួននាវាដឹកទំនិញសរុបសម្រាប់ត្រីមាសទី២ ឆ្នាំ២០១៦ កើនឡើង ចំនួន ១១គ្រឿង ឬ ២,៧៥% ធៀបទៅនឹងចំនួននាវាដឹកទំនិញសរុបសម្រាប់ត្រីមាសទី២ ឆ្នាំ២០១៥។ ការ នាំចេញ និងនាំចូលនៃទំនិញរាយក៏មានការកើនឡើងចំនួន ៥៩៨៧គោន ឬ ៧,២២% សម្រាប់ត្រីមាសទី២ ឆ្នាំ២០១៦ ធៀបទៅនឹងត្រីមាសទី២ ឆ្នាំ២០១៥។

ការពិភាក្សា និងការវិភាគរបស់ថ្នាក់ដឹកនាំលើស្ថានភាពហិរញ្ញវត្ថុរបស់ ក.ស.ភ. និងលទ្ធផល ប្រតិបត្តិការខាងក្រោមនេះ ធ្វើឡើងផ្អែកលើរបាយការណ៍ហិរញ្ញវត្ថុចន្លោះពេល ដែលត្រូវបានធ្វើការ ត្រួតពិនិត្យរួចរាល់ដោយសវនករឯករាជ្យសម្រាប់ត្រីមាសទី២ ឆ្នាំ២០១៥ និងត្រីមាសទី២ ឆ្នាំ២០១៦ (គិត ត្រឹមថ្ងៃទី៣០ ខែមិថុនា) ដូចបង្ហាញក្នុងផ្នែកទី៧ នៃរបាយការណ៍ប្រចាំត្រីមាសទី២នេះ។

### ក.ស.ភ. មានប្រភពចំណូលសំខាន់ៗចំនួន ៥ប្រភេទ៖

១. ចំណូលពីការលើកដាក់ក្រោមដងយោង (Stevedoring)៖ សំដៅលើចំណូលដែលបានមកពី សេវាកម្មផ្ទេរ-ដឹកទំនិញ/កុងតឺន័រពីនាវានិងដឹកជញ្ជូនពីស្ពានដៃទៅទីលាននិងពីទីលានមកស្ពានដៃ។
២. ចំណូលពីការលើកដាក់លើទីលាន (LOLO)៖ សំដៅលើចំណូលដែលបានមកពីសេវាកម្ម លើកដាក់ទំនិញ/កុងតឺន័រ ពីទីលានដាក់លើរថយន្ត និងពីរថយន្តដាក់លើទីលាន។
៣. ចំណូលពីកិច្ចការផែ (Port Due & Charge)៖ សំដៅលើចំណូលដែលបានមកពីសេវាកម្ម នាវាចរណ៍ និងការចូលចតនាវា រួមមាន ពន្ធលើចំណុះផ្ទុក ពន្ធសំចត ពន្ធប្រឡាយ ថ្លៃឈ្នួល កណ្តុរកិច្ច ថ្លៃឈ្នួលនាវាសណ្តោង ថ្លៃឈ្នួលពាក់-ដោះពួរ ថ្លៃឈ្នួលបើក-បិទឃ្នប់នាវា និង ថ្លៃឈ្នួលបោសសម្អាតឃ្នប់នាវា។
៤. ចំណូលពីថ្លៃឈ្នួលស្តុកទំនិញ/កុងតឺន័រ (Storage Fee)៖ សំដៅលើចំណូលដែលបានមកពី ការស្តុកទំនិញ/កុងតឺន័រ នៅលើទីលាន ឬក្នុងឃ្នប់។ ទំនិញរាយ មានការអនុគ្រោះថ្លៃស្តុក ៥ថ្ងៃ ទាំងនាំចេញ និងនាំចូល និងទំនិញជាកុងតឺន័រ មានការអនុគ្រោះថ្លៃស្តុក ៥ថ្ងៃ សម្រាប់ការនាំចេញ និង៧ថ្ងៃ សម្រាប់ការនាំចូល។
៥. ចំណូលពីថ្លៃឈ្នួលគ្រប់គ្រងអាជីវកម្មខ្សាច់ (Sand dredging management fee)៖ សំដៅដល់ ចំ ណូលដែលបានមកពីសេវាកម្មគ្រប់គ្រងអាជីវកម្មខ្សាច់ (ប្រឡាយនាវាចរណ៍)។



**ក. ការវិភាគចំណូល**

**ក.១. ការវិភាគចំណូល**

**រយៈពេលបីខែ ថ្ងៃទី៣០ ខែមិថុនាឆ្នាំ២០១៥ ប្រៀបធៀបនឹងរយៈពេលបីខែ គិតត្រឹមថ្ងៃទី៣០ ខែមិថុនា ឆ្នាំ២០១៦**

បរិយាយ	ថ្ងៃទី៣០ ខែមិថុនា ឆ្នាំ២០១៦		ថ្ងៃទី៣០ ខែមិថុនា ឆ្នាំ២០១៥		បំរែបំរួល		បំរែបំរួល	
	ដុល្លារអាមេរិក	ពាន់រៀល	ដុល្លារអាមេរិក	ពាន់រៀល	ដុល្លារអាមេរិក	%	ពាន់រៀល	%
ចំណូល	៣.៦០០.៧៦៨	១៤.៦០៥.៩១៣	៣.៤២៦.៨៩៥	១៣.៤៩៦.៦៥៨	១៧៣.៨៧៣	៥,០៧%	៧០៩.២៥៥	៥,១០%

ចំណូលបានកើនឡើងចំនួន ៧០៩.២៥៥.០០០រៀល (១៧៣.៨៧៣ដុល្លារអាមេរិក) ពី ១៣.៤៩៦.៦៥៨.០០០រៀល (៣.៤២៦.៨៩៥ ដុល្លារអាមេរិក) ក្នុងត្រីមាសទី២ ឆ្នាំ២០១៥ ដល់ ១៤.៦០៥.៩១៣.០០០រៀល (៣.៦០០.៧៦៨ដុល្លារអាមេរិក) ក្នុងត្រីមាសទី២ ឆ្នាំ២០១៦ ឬស្មើនឹងអត្រាកំណើន ៥,១០%។ ការកើនឡើងចំណូលនេះ បានមកពីចំណូលចំណូលពីការលើកដាក់ក្រោមដងយោង ចំណូលពីការលើកដាក់លើទីលាន និងចំណូលកិច្ចការផ្ទៃ។

**រយៈពេលបីខែ ថ្ងៃទី៣០ ខែមិថុនា ឆ្នាំ២០១៤ ប្រៀបធៀបនឹងរយៈពេលបីខែ គិតត្រឹមថ្ងៃទី៣០ ខែមិថុនា ឆ្នាំ២០១៥**

ក .ភ.ស.ពុំបានធ្វើការត្រួតពិនិត្យព័ត៌មានហិរញ្ញវត្ថុសង្ខេបពីសវនករឯករាជ្យសំរាប់ត្រីមាសទី២ ឆ្នាំ២០១៤ទេ។

**ក.២. ការវិភាគចំណូលតាមផ្នែក**

**តារាងប្រៀបធៀបនឹងប្រាក់ចំណូលម្រាប់រយៈពេលបីខែ គិតត្រឹមថ្ងៃទី៣០ ខែ មិថុនាឆ្នាំ២០១៥ និងគិតត្រឹមថ្ងៃទី៣០ ខែ មិថុនាឆ្នាំ២០១៦**

បរិយាយ	ថ្ងៃទី៣១ ខែមិថុនា ឆ្នាំ២០១៦		ថ្ងៃទី៣១ ខែមិថុនា ឆ្នាំ២០១៥	
	ពាន់រៀល	ប្រៀបធៀបនឹងប្រាក់ចំណូល	ពាន់រៀល	ប្រៀបធៀបនឹងប្រាក់ចំណូល
ចំណូលលើកដាក់ទំនិញក្រោមដងយោង (Stevedoring)	៦.១៥២.៦៨១	៤២.១៣%	៥.៣៨៤.៦១០	៣៨,៧៤%

បរិយាយ	ថ្ងៃទី៣១ ខែមីនា ឆ្នាំ២០១៦		ថ្ងៃទី៣១ ខែមិថុនា ឆ្នាំ២០១៥	
	ពាន់រៀល	ប្រៀបធៀបនឹង ប្រាក់ចំណូល	ពាន់រៀល	ប្រៀបធៀបនឹង ប្រាក់ចំណូល
ចំណូលលើកដាក់លើទីលាន(LOLO)	៤.៧៣៩.៣៨០	៣២.៤៥%	៤.៥៤៨.៣៨៨	៣២,៧៣%
ចំណូលពីកិច្ចការផែ	២.៣១៩.៩៨៧	១៥.៨៨%	១.៩៤៤.៤៨៣	១៣,៩៩%
ចំណូលពីថ្លៃឈ្នួលគ្រប់គ្រងអាជីវកម្មខ្សាច់	៤៣៩.៦៣៨	៣.០១%	៦១៤.៥៩៤	៤,៤៣%
ចំណូលពីវាស់ស្ទង់	-	០.០០%	៥៤៥.២៥៥	៣,៩៣%
ចំណូលពីច្រកទ្វារ	៥០២.៦៩១	៣.៤៤%	៤៥៥.៤២២	៣,២៨%
ចំណូលពីថ្លៃឈ្នួលស្តុកទំនិញ/កុងតឺន័រ	៤៤៩.៤៣៩	៣.០៨%	៤០០.៤០២	២,៨៨%
ផ្សេងៗ	២.០៩៧	០.០១%	៤.១៦៣	០,០៣%
<b>ចំណូល</b>	<b>១៤.៦០៥.៩១៣</b>	<b>១០០.០០%</b>	<b>១៣.៨៩៦.៦៥៨</b>	<b>១០០,០០%</b>

ការវិភាគត្រូវបានធ្វើតែទៅលើកំណើននៃចំណូលទាំងប្រាំសំខាន់ៗរួមមាន ចំណូលពីការលើកដាក់ក្រោមដងយោង (Stevedoring) ចំណូលពីការលើកដាក់លើទីលាន (LOLO) ចំណូលពីកិច្ចការផែ ចំណូលពីថ្លៃឈ្នួលគ្រប់គ្រងអាជីវកម្មខ្សាច់ និងចំណូលពីវាស់ស្ទង់ដែលមានភាគរយប្រមាណ ៩៣% នៃផលចំណូលសរុបសម្រាប់ត្រីមាសទី២ ក្នុងឆ្នាំ២០១៥ និង ឆ្នាំ២០១៦ និងការបាត់បង់នៃចំណូលពីវាស់ស្ទង់។

[រយៈពេលបីខែ ថ្ងៃទី៣០ ខែមិថុនា ឆ្នាំ២០១៥ ប្រៀបធៀបនឹងរយៈពេលបីខែ គិតត្រឹមថ្ងៃទី៣០ ខែមិថុនា ឆ្នាំ២០១៦](#)

បរិយាយ	ថ្ងៃទី៣០ ខែមិថុនា ឆ្នាំ២០១៦		ថ្ងៃទី៣០ ខែមិថុនា ឆ្នាំ២០១៦		បំរែបំរួល		បំរែបំរួល	
	ដុល្លារអាមេរិក	ពាន់រៀល	ដុល្លារអាមេរិក	ដុល្លារអាមេរិក	ដុល្លារអាមេរិក	%	ពាន់រៀល	%
ចំណូលពីការលើកដាក់ក្រោមដងយោង (Stevedoring)	១.៥១៧.២០៣	៦.១៥២.៦៨១	១.៣២៧.៥៧៨	៥.៣៨៤.៦១០	១៨៩.៦២៥	១៤,២៨%	៧៦៨.០៧១	១៤,២៦%
ចំណូលពីការលើកដាក់នៅទីលាន(LOLO)	១.១៦៨.៧០៨	៤.៧៣៩.៣៨០	១.១២១.៦៣១	៤.៥៤៨.៣៨៨	៤៧.០៧៧	៤,២០%	១៩០.៩៩២	៤,២០%
ចំណូលពីកិច្ចការផែ	៥៧១.៣៥៣	២.៣១៩.៩៨៧	៤៧៩.២៧៦	១.៩៤៤.៤៨៣	៩២.០៧៧	១៩,២១%	៣៧៥.៥០៤	១៩,៣១%
ចំណូលពីផ្ទៃឈ្នួលគ្រប់គ្រងអាជីវកម្មខ្សាច់	១០៨.៣១៧	៤៣៩.៦៣៨	១៥១.១៧៩	៦១៤.៥៩៤	(៤៣.៤៧២)	(២៨,៦៤%)	(១៧៤.៩៥៦)	(២៨,៤៧%)
ចំណូលពីវាស់ស្ទង់	គ្មាន	គ្មាន	១៣៤.៦៦៤	៥៤៥.២៥៥	(១៣៤.៦៦៤)	(១០០,០០%)	(៥៤៥.២៥៥)	(១០០,០០%)

ចំណូលពីការលើកដាក់ក្រោមដងយោង (Stevedoring) មានការកើនឡើងចំនួន ៧៦៨.០៧១.០០០រៀល (១៨៩.៦២៥ដុល្លារអាមេរិក) ពី ៥.៣៨៤.៦១០.០០០រៀល (១.៣២៧.៥៧៨ដុល្លារអាមេរិក) ក្នុងត្រីមាសទី១ ឆ្នាំ២០១៥ ដល់ ៦.១៥២.៦៨១.០០០រៀល (១.៥១៧.២០៣ ដុល្លារអាមេរិក) ក្នុងត្រីមាសទី២ ឆ្នាំ២០១៦ ឬ ស្មើនឹង ១៤,២៦%។ ការកើនឡើងនៃចំណូលពីការលើកដាក់ក្រោមដងយោងនេះបណ្តាលមកពី កំណើនកុងតឺន័រឆ្លងកាត់ដែលមានចំនួន ២.២៦៣ TEUs ឬ ៧,១៨% និងកំណើនទំនិញរាយដែលមានចំនួន ៥.៩៨៧ តោន ឬ ៧,២២% ក្នុងត្រីមាសទី២ ឆ្នាំ២០១៦។

ចំណូលពីការលើកដាក់នៅទីលាន (LOLO) បានកើនឡើងចំនួន ១៩០.៩៩២.០០០រៀល (៤៧.០៧៧ដុល្លារអាមេរិក) ពី ៤.៥៤៨.៣៨៨.០០០រៀល (១.១២១.៦៣១ដុល្លារអាមេរិក) ក្នុងត្រីមាសទី២ ឆ្នាំ២០១៥ ដល់ ២.៣១៩.៩៨៧.០០០រៀល (១.១៦៨.៧០៨ដុល្លារអាមេរិក) ក្នុងត្រីមាសទី២ ឆ្នាំ២០១៦ ឬស្មើនឹងអត្រាកំណើន ៤,២០%។ ការកើនឡើងតិចតួចនៃចំណូលពីការលើកដាក់លើទីលាន (LOLO) នេះ បណ្តាលមកពីការបញ្ចុះតម្លៃនៃសេវាកម្មនេះ នៅថ្ងៃទី១៦ ខែឧសភា ឆ្នាំ២០១៦។

ចំណូលពីកិច្ចការផែគឺអាស្រ័យលើចំនួន និងចំណុះផ្ទុកនាវាដែលឆ្លងកាត់ ក.ស.ក.។ ចំណូលពីកិច្ចការផែ បានកើនឡើងចំនួន ៣៧៥.៥០៤,០០០រៀល (៩២.០៧៧ដុល្លារអាមេរិក) ពី ១.៩៤៤.៤៨៣.០០០រៀល ក្នុងត្រីមាសទី២ ឆ្នាំ២០១៥ ដល់ ២.៣១៩.៩៨៧.០០០រៀល (៥៧១.៣៥៣ដុល្លារអាមេរិក) ក្នុងត្រីមាសទី២ ឆ្នាំ២០១៦។ កត្តាចំបងនៃការកើនឡើងចំណូលពីកិច្ចការផែ គឺដោយសារតែ មានការបន្ថែមនាវាដឹកទំនិញ ៣គ្រឿងរបស់ក្រុមហ៊ុន NEWPORT CYPRESS

ចាប់ពីដើមឆ្នាំ២០១៦ ដែលមានចំណុះផ្ទុក (GRT) លើសពីនាវាដែលមានស្រាប់ ទោះបីជាចំនួននាវាឆ្លងកាត់មានការកើនឡើងត្រឹមតែ ១១គ្រឿង ក្នុងត្រីមាសទី២ ឆ្នាំ២០១៦ នេះ។

ចំណូលពីថ្លៃឈ្នួលគ្រប់គ្រងអាជីវកម្មខ្សាច់ ធ្លាក់ចុះចំនួន ១៧៤.៩៥៦.០០០រៀល (៤៣.៤៧២ដុល្លារអាមេរិក) ពី ៦១៤.៥៩៤.០០០រៀល (១៥១.៧៨៩ ដុល្លារអាមេរិក) ក្នុងត្រីមាសទី២ ឆ្នាំ២០១៥ ដល់ ៤៣៩.៦៣៨.០០០រៀល (១០៨.៣១៧ដុល្លារអាមេរិក) ក្នុងត្រីមាសទី២ ឆ្នាំ២០១៦ ឬស្មើនឹងអត្រាកំណើន ២៨,៤៧%។ ការធ្លាក់ចុះនេះបណ្តាលមកពី ការកើនឡើងនៃដៃគូប្រកួតប្រជែង ដោយក្រសួងរ៉ែ និងថាមពលបានផ្តល់អាជ្ញាប័ណ្ណបូមខ្សាច់ នៅទីតាំងផ្សេងៗ ទៀតទៅឱ្យក្រុមហ៊ុនឯកជន។

ក.ស.ភ. មិនមានចំណូលពីសេវាវាស់ស្ទង់សំរាប់ត្រីមាសទី២ ឆ្នាំ២០១៦នេះទេ ដោយសារតែមិនមានការជួលពីឯកជន។

**រយៈពេលបីខែ ថ្ងៃទី៣០ ខែមិថុនា ឆ្នាំ២០១៤ ប្រៀបធៀបនឹងរយៈពេលបីខែ គិតត្រឹមថ្ងៃទី៣០ ខែមិថុនា ឆ្នាំ២០១៥**

ក.ស.ភ. ពុំបានធ្វើការត្រួតពិនិត្យព័ត៌មានហិរញ្ញវត្ថុសង្ខេបពីសវនករឯករាជ្យសំរាប់ត្រីមាសទី២ ឆ្នាំ២០១៤ទេ។

**ខ. ការវិភាគគំណាតប្រាក់ចំណេញដុល**

**រយៈពេលបីខែ ថ្ងៃទី៣០ ខែមិថុនា ឆ្នាំ២០១៥ ប្រៀបធៀបនឹងរយៈពេលបីខែ គិតត្រឹមថ្ងៃទី៣០ ខែមិថុនា ឆ្នាំ២០១៦**

បរិយាយ	ថ្ងៃទី៣០ ខែមិថុនា ឆ្នាំ២០១៦		ថ្ងៃទី៣០ ខែមិថុនា ឆ្នាំ២០១៥		បំរែបំរួល		បំរែបំរួល	
	ដុល្លារអាមេរិក	ពាន់រៀល	ដុល្លារអាមេរិក	ពាន់រៀល	ដុល្លារអាមេរិក	%	ពាន់រៀល	%
ចំណូល	៣.៦០០.៧៦៨	១៤.៦០៥.៩១៣	៣.៤២៦.៨៩៥	១៣.៨៩៦.៦៥៨	១៧៣.៨៧៣	៥,០៧%	៧០៩.២៥៥	៥,១០%
រំលស់	៤៩៨.៦៨៦	២.០២២.០៩៩	៤៨៩.៧៨៥	១.៩៨៦.០៧៦	៨.៩០១	១,៨២%	៣៦.០២៣	១,៨១%
ថ្លៃដងយោង	៣១៣.៣៤៧	១.២៧០.៣៣៩	២៨៣.៤០០	១.១៤៩.៣៨៣	២៩.៩៤៧	១០,៥៧%	១២០.៩៥៦	១០,៥២%
ប្រាក់បៀវត្សរ៍ និង អត្ថប្រយោជន៍ផ្សេងៗ	២៦៥.២៣៨	១.០៧៥.៧០៣	២៤៦.២៣៩	៩៩៨.៤០៧	១៨.៩៩៩	៧,៧២%	៧៧.២៩៦	៧,៧៤%
ប្រេងសាំង និង ប្រេងឥន្ធនៈ	៦១.២៦៩	២៤៨.៦៤៧	១០១.១៧៧	៤១០.៤១១	(៣៩.៩០៨)	(៣៩,៤៤%)	(១៦១.៧៦៤)	(៣៩,៤២%)
ការជួសជុល និង ថែទាំ	១០០.៨៣៩	៤០៩.០៩៨	៧៤.០៥៦	៣០០.៣៨៥	២៦.៧៨៣	៣៦,១៧%	១០៨.៧១៣	៣៦,១៩%
ចំណាយលើការគ្រប់គ្រងអាជីវកម្មបូម ខ្សាច់	៤.៦២២	១៩.៨០៩	១៣.១០០	៥៣.៨៦៩	(៨.៤៧៨)	(៦៤,៧២%)	(៣៤.០៦០)	(៦៣,២៣%)

ការវាស់ស្ទង់	គ្មាន	៨៣	១៥.៦៧១	៦៣.៤៥២	(១៥.៦៧១)	(១០០,០០%)	(៦៣.៣៦៩)	(៩៩,៨៧%)
ផ្សេងៗ	១៨.១២៦	៧៣.៦៣៩	៩២៤	៣.៧៥៩	១៧.២០២	១៨៦១,៦៩%	៦៩.៨៨០	១៨៥៩,០១%

សរុបថ្លៃដើមនៃការលក់ និង សេវាកម្ម	១.២៦២.១២៧	៥.១១៩.៤១៧	១.២២៤.៣៥២	៤.៩៦៥.៧៤២	៣៧.៧៧៥	៣,០៩%	១៥៣.៦៧៥	៣,០៩%
ប្រាក់ចំណេញដុល	២.៣៣៨.៦៤១	៩.៤៨៦.៤៩៦	២.២០២.៥៤៣	៨.៩៣០.៩១៦	១៣៦.០៩៨	៦,១៨%	៥៥៥.៥៨០	៦,២២%
អត្រាគំលាតប្រាក់ចំណេញដុល	៦៤,៩៥%	៦៤,៩៥%	៦៤,២៧%	៦៤,២៧%				

**-ថ្លៃដើមសេវាកម្ម-**

ចំណាយរំលស់ ក្នុងត្រីមាសទី២ ឆ្នាំ២០១៦ បានកើនឡើងចំនួន ៣៦.០២៣.០០០រៀល (៨.៩០១ដុល្លារអាមេរិក) ឬ ស្មើនឹង ១,៨១% ដោយសារ ក.ស.ភ. មិនទាន់មានការបញ្ជាទិញគ្រឿងចក្រ និងសម្ភារបរិក្ខារបន្ថែមទៀត។

ចំណាយលើថ្លៃដងយោង បានកើនឡើងចំនួន ១២០.៩៥៦.០០០រៀល (២៩.៩៤៧ដុល្លារអាមេរិក) ឬ ស្មើនឹង ១០,៥២% ក្នុងត្រីមាសទី២ ឆ្នាំ២០១៦ ដោយសារតែកំណើននៃចំនួនកុងតឺន័រឆ្លងកាត់បានកើនឡើងចំនួន ២.២៦៣TEUs ពីចំនួន ៣១.៥០១TEUs ក្នុងត្រីមាសទី២ ឆ្នាំ២០១៥ ដល់ចំនួន ៣៣.៧៦៤ TEUs ក្នុងត្រីមាសទី២ ឆ្នាំ២០១៦។ ចំណាយនេះកើនឡើងក្នុងអត្រាប្រហាក់ប្រហែលនឹងអត្រាកើនឡើងនៃបរិមាណកុងតឺន័រឆ្លងកាត់ ក.ស.ភ. ត្រីមាសទី២ ឆ្នាំ ២០១៦ ។

ចំណាយប្រាក់បៀវត្ស និងអត្ថប្រយោជន៍ផ្សេងៗ បានកើនឡើងចំនួន ៧៧.២៩៦.០០០រៀល (១៨.៩៩៩ដុល្លារអាមេរិក) ឬស្មើនឹង ៧,៧៤% បើប្រៀបធៀបរវាង ត្រីមាសទី២ ឆ្នាំ២០១៥ និងត្រីមាសទី២ ឆ្នាំ២០១៦។ មូលហេតុនៃការកើនឡើងនេះគឺដោយសារការកែសម្រួលរចនាសម្ព័ន្ធគ្រប់គ្រងថ្មី និងការផ្តល់ប្រាក់បៀវត្សទៅតាមបរិមាណកុងតឺន័រឆ្លងកាត់(TEUs)។

ចំណាយប្រេងសាំង និងប្រេងឥន្ធនៈបានធ្លាក់ចុះចំនួន ១៦១.៧៦៤.០០០រៀល (៣៩.៩០៨ដុល្លារអាមេរិក) ឬស្មើនឹង ៣៩,៤២% ពី ៤១០.៤១១.០០០រៀល ក្នុងត្រីមាសទី២ ឆ្នាំ២០១៥ ដល់ ២៤៨.៦៤៧.០០០រៀល ក្នុងត្រីមាសទី២ ឆ្នាំ២០១៦ ដោយសារការធ្លាក់ថ្លៃប្រេងឥន្ធនៈ ដែលជាក់ស្តែងតម្លៃប្រេងឥន្ធនៈក្នុង មួយ លីត្រដែល ក.ស.ភ. បានទិញយកមកប្រើប្រាស់ជាមធ្យមធ្លាក់ពី ០,៦៩ដុល្លារអាមេរិក/លីត្រ ក្នុងត្រីមាសទី២ ឆ្នាំ២០១៥ ទៅ ០,៥២ដុល្លារអាមេរិក/លីត្រ ក្នុងត្រី មាសទី២ ឆ្នាំ២០១៦។

ចំណាយលើការជួសជុល និងថែទាំ បានកើនឡើងចំនួន ១០៨.៧១៣.០០០រៀល (២៦.៧៨៣ដុល្លារអាមេរិក) ឬស្មើនឹង ៣៦,១៩% ដោយសារមានការទិញអំពូលសូឡាសំរាប់បោះពោងសញ្ញាសំគាល់ផ្លូវនាវាចរណ៍។

ចំណាយលើការគ្រប់គ្រងអាជីវកម្មខ្សាច់ បានធ្លាក់ចុះចំនួន ៣៤.០៦០.០០០រៀល (៨.៤៧៨ដុល្លារអាមេរិក) ឬស្មើនឹង ៦៣,២៣% បើប្រៀបធៀបរវាង ត្រីមាសទី២ ឆ្នាំ២០១៥ និងត្រីមាសទី២ ឆ្នាំ២០១៦។ មូលហេតុនៃការធ្លាក់ចុះនេះគឺដោយសារការកើនឡើងនៃដៃគូប្រកួតប្រជែង ដោយក្រសួងរ៉ែ និងថាមពលបានផ្តល់អាជ្ញាប័ណ្ណបូមខ្សាច់ នៅទីតាំងផ្សេងៗទៀតទៅឱ្យក្រុមហ៊ុនឯកជន។

ចំណាយផ្សេងៗ បានកើនឡើងចំនួន ៦៩.៨៨០.០០០រៀល (១៧.២០២ដុល្លារអាមេរិក) ឬស្មើនឹង ១៨៥៩,០១% ពីត្រីមាសទី២ ឆ្នាំ២០១៥ ចំនួន ៣.៧៥៩.០០០រៀល ធៀបនឹងត្រីមាសទី២ ឆ្នាំ២០១៦ ចំនួន ៧៣.៦៣៩.០០០រៀល ដោយសារមានការសហការប្រើប្រាស់សេវាកម្មដឹកជញ្ជូនកុងតឺន័រក្នុងបរិវេណចំណតដៃកុងតឺន័រ LM១៧ របស់ក្រុមហ៊ុនលន់ត្រេនស្ត្រីត & ឡូជីស្ទិក ខូអិលធីឌី ។

**- អត្រាគំលាតប្រាក់ចំណេញដុល**

អត្រាគំលាតប្រាក់ចំណេញដុល បានកើនឡើងចំនួន ០,៦៨% ពីអត្រា ៦៤,២៧% នៅក្នុងត្រីមាសទី២ ឆ្នាំ២០១៥ ទៅដល់ ៦៤,៩៥% នៅក្នុងត្រីមាសទី២ ឆ្នាំ២០១៦។ ការកើនឡើងនៃ អត្រាគំលាតប្រាក់ចំណេញដុល ដោយសារតែចំណូលមានការកើនឡើង ៧០៩.២៥៥.០០០រៀល ឬស្មើនឹង ៥,១០% ពី ១៣.៨៩៦.៦៥៨.០០០រៀល ក្នុងត្រីមាសទី២ ឆ្នាំ២០១៥ ទៅដល់ ១៤.៦០៥.៩១៣.០០០រៀល ក្នុងត្រីមាសទី២ ឆ្នាំ២០១៦។ រីឯ ការចំណាយសរុបលើថ្លៃដើមនៃសេវាកម្មមានការកើនឡើងចំនួន ១៥៣.៦៧៥.០០០រៀល ឬស្មើនឹង ៣,០៩% ពី ៤.៩៦៥.៧៤២.០០០រៀល ក្នុងត្រីមាសទី២ ឆ្នាំ២០១៥ ទៅដល់ ៥.១១៩.៤១៧.០០០រៀល នៅត្រីមាសទី២ ឆ្នាំ២០១៦។ កត្តាចំបងដែលធ្វើឱ្យចំណាយសរុបនៃថ្លៃដើមមានការកើនឡើង គឺបណ្តាលមកពីកើនឡើងនៃថ្លៃ ដងយោង ចំណាយជួសជុល និងថែទាំ និងចំណាយផ្សេងៗទៀតជាដើម។

**រយៈពេលបីខែ ថ្ងៃទី៣០ ខែមិថុនា ឆ្នាំ២០១៤ ប្រៀបធៀបនឹងរយៈពេលបីខែ គិតត្រឹមថ្ងៃទី៣០ ខែមិថុនា ឆ្នាំ២០១៥**

ក.ស.ភ. ពុំបានធ្វើការត្រួតពិនិត្យព័ត៌មានហិរញ្ញវត្ថុសង្ខេបពីសវនករឯករាជ្យសំរាប់ត្រីមាសទី២ ឆ្នាំ២០១៤ ទេ។

**គ. ការវិភាគប្រាក់ចំណេញមុនបង់ពន្ធ**

**រយៈពេលបីខែ ថ្ងៃទី៣០ ខែមិថុនា ឆ្នាំ២០១៥ ប្រៀបធៀបនឹងរយៈពេលបីខែ គិតត្រឹមថ្ងៃទី៣០ ខែមិថុនា ឆ្នាំ២០១៦**

បរិយាយ	ថ្ងៃទី៣០ ខែមិថុនា ឆ្នាំ២០១៦		ថ្ងៃទី៣០ ខែមិថុនា ឆ្នាំ២០១៥		បំរែបំរួល		បំរែបំរួល	
	ដុល្លារអាមេរិក	ពាន់រៀល	ដុល្លារអាមេរិក	ពាន់រៀល	ដុល្លារអាមេរិក	%	ពាន់រៀល	%

ប្រាក់ចំណេញដុល	២.៣៣៨.៦៤១	៩.៤៨៦.៤៩៦	២.២០២.៥៤៣	៨.៩៣០.៩១៦	១៣៦.០៩៨	៦,១៨%	៥៥៥.៥៨០	៦,២២%
----------------	-----------	-----------	-----------	-----------	---------	-------	---------	-------

ប្រាក់ចំណូលផ្សេងៗ	៣០៥.៥៧៣	១.២៣៦.៨៥៤	៥៦.១៣០	២២២៧.៧៦៧	២៤៩.៤៤៣	៤៤៤,៤០%	១.០០៩.០៨៧	៤៤៣,០៣%
ចំណាយប្រាក់បៀវត្សរ៍ និងប្រាក់ឈ្នួល	៧១៥.១៨១	២.៩០០.៨៣៩	៦០៧.៧៦១	២.៤៦៣.៣៤៣	១០៧.៤២០	១៧,៦៧%	៤៣៧.៤៩៦	១៧,៧៦%
ចំណាយវិភាគទាន	១៥២.៤៩៩	៦១៦.៥០៥	៨៤.៨២៧	៣៤៣.៦១០	៦៧.៦៧២	៧៩,៧៨%	២៧២.៨៩៥	៧៩,៤២%
ចំណាយទឹកភ្លើង និងប្រេងឥន្ធនៈ	១០៦.៦៦៧	៤៣២.៣១៨	៧៨.៦១២	៣១៨.៨២៧	២៨.០៥៥	៣៥,៦៩%	១១៣.៤៩១	៣៥,៦០%
ចំណាយរំលស់លើទ្រព្យវិនិយោគ និងទ្រព្យរោងចក្របរិក្ខារ	៩២.៩១៤	៣៧៦.៧៧៧	៨២.០៥០	៣៣២.៧០៩	១០.៨៦៤	១៣,២៤%	៤៤.០៦៨	១៣,២៥%
ចំណាយជួសជុល និង ថែទាំ	១០០.៦៥៥	៤០៦.៨៨២	២៩.៧៤៨	១២០.៦៥០	៧០.៩០៦	២៣៨,៣៦%	២៨៦.២៣២	២៣៧,២៤%
ចំណាយលើការកំសាន្ត	៨២.២៤៩	៣៣២.៦៨៤	៨៩.៣៩៩	៣៦២.៣៣២	(៧.១៥០)	(៨,០០%)	(២៩.៦៤៨)	(៨,១៨%)
ចំណាយការធ្វើដំណើរ	៣៦.៩០៥	១៤៩.៥៨០	២៧.៥៦៧	១១១.៨៧៣	៩.៣៣៨	៣៣,៨៧%	៣៧.៧០៧	៣៣,៧១%
ចំណាយជំនាញវិជ្ជាជីវៈ	១៥.៣០៥	៦១.៩៤១	(៩.៤០៩)	(៣៨.០៣៣)	២៤.៧១៤	(២៦២,៦៦%)	៩៩.៩៧៤	(២៦២,៨៦%)
ចំណាយកម្រៃក្រុមប្រឹក្សាភិបាល	៥២.២២០	២១១.៧៥៨	១៧.៤៥៤	៧០.៧៧៧	៣៤.៧៦៦	១៩៩,១៩%	១៤០,៩៨១	១៩៩,១៩%
ចំណាយសម្ភាររដ្ឋតម្កល់ការិយាល័យ	៣០.៨៦៨	១២៥.៤៤២	២៥.១៣៥	៩៧.៨៥៥	៦.៧៣៣	២៧,៩០%	២៧.៥៨៧	២៨,១៩%
ចំណាយទំនាក់ទំនងផ្សេងៗ	១៤.៥៨៦	៥៩.១២៤	១៨.១០៦	៧៣.៣៨២	(៣.៥២០)	(១៩,៤៤%)	(១៤.២៥៨)	(១៩,៤៣%)
ចំណាយពន្ធផ្សេងៗ	៤៣.១១២	១៧៤.៤៥៨	៣២.៥៨៨	១៣១.៩៥៧	១០.៥២៤	៣២,២៩%	៤២.៥០១	៣២,២១%
ផ្សេងៗ	៤៦.៤៧២	១៨៩.២៧១	៦១.៤៣៦	២៤៩.២៤២	(១៤.៩៦៤)	(២៤,៣៦%)	(៥៩.៩៧១)	(២៤,០៦៥)
សរុបចំណាយរដ្ឋបាលទូទៅ និងការលក់	១.៤៨៩.៦៣២	៦.០៣៧.៥៧៩	១.១៤៤.២៧៤	៤.៦៣៨.៥២៤	៣៤៥.៣៥៨	៣០,១៨%	១.៣៩៩.០៥៥	៣០,១៦%
ចំណាយហិរញ្ញប្បទាន	៣១២.៤០០	១.២៦៦.៥១១	២៧០.១៨៩	១.០៩៥.៧៣៤	៤២.២១១	១៥,៦២%	១៧០.៧៧៧	១៥,៥៩%
ប្រាក់ចំណេញមុនបង់ពន្ធ	៨៤២.១៨២	៣.៤១៩.២៦០	៨៤៤.២១០	៣.៤២៤.៤២៥	(២.០២៨)	(០,២៤%)	(៥.១៦៥)	(០,១៥%)

ចំណាយលើប្រាក់បៀវត្ស និងប្រាក់ឈ្នួល បានកើនឡើងចំនួន ៤៣៧.៤៩៦.០០០រៀល (១០៧.៤២០ដុល្លារអាមេរិក) ឬស្មើនឹង ១៧,៧៦% ក្នុងត្រីមាសទី ២ ឆ្នាំ២០១៦ ដោយសារ ក.ស.ភ. បានរៀបចំកែសម្រួលរចនាសម្ព័ន្ធគ្រប់គ្រងថ្មី និងការផ្តល់ប្រាក់បៀវត្សទៅតាមបរិមាណកុងតឺន័រឆ្លងកាត់ (TEUs) ។

ចំណាយវិភាគទានបានកើនឡើងចំនួន ២៧២.៨៩៥.០០០រៀល (៦៧.៦៧២ដុល្លារអាមេរិក) ឬស្មើនឹង ៧៩.៤២% ក្នុងត្រីមាសទី២ ឆ្នាំ២០១៦ ដោយសារ មានការឧបត្ថម្ភប្រាក់បៀវត្សដល់សិស្សនៅវិទ្យាស្ថាននាវាចរណ៍កម្ពុជា (CMI) ឧបត្ថម្ភជូនសមាគមអតីតយុទ្ធជនកម្ពុជាសម្រាប់ជួយកសាងផ្ទះចំនួន ១០ខ្នង និង ឧបត្ថម្ភថវិកាជូនសភាពាណិជ្ជកម្មកម្ពុជា។

ចំណាយរំលស់លើទ្រព្យវិនិយោគ និងទ្រព្យរោងចក្របរិក្ខារបានកើនឡើងចំនួន ៤៤.០៦៨.០០០រៀល (១០.៨៦៤ដុល្លារអាមេរិក) ឬស្មើនឹង ១៣.២៥% នៅក្នុងត្រីមាសទី២ ឆ្នាំ២០១៦ ដោយសារមានការទិញប៉ងតុង (ទំហំ១២មx៣០មx២.៥ម) នៅចំណតផែអ្នកដំណើរ និងទេសចរ ដើម្បីអាចពង្រីកសមត្ថភាព ទទួល កប៉ាល់ទេសចរណ៍ឲ្យបានកាន់ច្រើន។

ចំណាយលើការកំសាន្ត មានការធ្លាក់ចុះចំនួន ២៩.៦៤៨.០០០រៀល (៧.១៥០ដុល្លារអាមេរិក) ឬស្មើនឹង ៨,១៨% ក្នុងត្រីមាសទី២ ឆ្នាំ២០១៦ ដោយសារ ពុំមានចំណាយបដិសណ្ឋារកិច្ចជាមួយវិនិយោគិនច្រើនដូចកាលពីត្រីមាសទី២ ឆ្នាំ២០១៥ ដែល ក.ស.ភ. កំពុងរៀបចំដំណើរការបោះផ្សាយលក់មូលបត្រ កម្ម សិទ្ធិលើកដំបូងជាសាធារណៈ (IPO) ។

ចំណាយលើការជួលអ្នកជំនាញវិជ្ជាជីវៈ បានកើនឡើងចំនួន ៩៩.៩៧៤.០០០រៀល (២៤.៧១៤ដុល្លារអាមេរិក) ឬស្មើនឹង ២៦២,៨៦% ក្នុងត្រីមាសទី២ ឆ្នាំ ២០១៦ ដោយសារ ក.ស.ភ. ត្រូវទូទាត់ចំណាយទៅលើការរៀបចំ Comfort letter ដែលទាក់ទងការបោះផ្សាយលក់មូលបត្រកម្មសិទ្ធិលើកដំបូងជាសាធារណៈ (IPO) របស់ ក.ស.ភ. ជូនក្រុមហ៊ុនសវនកម្ម KPMG និងការជួលសេវារៀបចំការប្រកាសពន្ធប្រាក់ចំណេញប្រចាំឆ្នាំ២០១៥ ។

ចំណាយក្រុមប្រឹក្សាភិបាល មានការកើនឡើងចំនួន ១៤០.៩៨១.០០០រៀល (៣៤.៧៦៦ដុល្លារអាមេរិក) ឬស្មើនឹង ១៩៩,១៩% ក្នុងត្រីមាសទី២ ឆ្នាំ២០១៦ ដោយសារតែការរៀបចំកែសម្រួលលក្ខន្តិកៈបុគ្គលិក ក.ស.ភ. កាលពីថ្ងៃទី២១ ខែកក្កដា ឆ្នាំ២០១៥។

ចំណាយផ្សេងៗបានធ្លាក់ចុះចំនួន ៥៩.៩៧១.០០០រៀល (១៤.៩៦៤ ដុល្លារអាមេរិក) ឬស្មើនឹង ២៤,០៦% ក្នុងត្រីមាសទី២ ឆ្នាំ២០១៦ ដោយសារតែ ក .ស.ភ. ឈប់ប្រើប្រាស់លើកម្ចីវិបារូបន៍ (Bank Over Draft) ពីធនាគារ FTB ដែលត្រូវគិតទៅលើសេវា Commitment fee និងសេវាផ្សេងៗទៀត ។

**រយៈពេលបីខែ ថ្ងៃទី៣០ ខែមិថុនា ឆ្នាំ២០១៤ ប្រៀបធៀបនឹងរយៈពេលបីខែ គិតត្រឹមថ្ងៃទី៣០ ខែមិថុនា ឆ្នាំ២០១៥**

ក.ស.ភ. ពុំបានធ្វើការត្រួតពិនិត្យព័ត៌មានហិរញ្ញវត្ថុសង្ខេបពីសវនករឯករាជ្យសំរាប់ត្រីមាសទី២ ឆ្នាំ២០១៤ទេ។

**យ. ការវិភាគប្រាក់ចំណេញក្រោយបង់ពន្ធ**



ក.ស.ភ. ស្ថិតនៅក្រោមច្បាប់នៃក្រុមហ៊ុនពាណិជ្ជកម្មក្នុងវិស័យពន្ធដារ និងអាករ ដូច្នោះ ក.ស.ភ. មានភាគព្រឹត្តិក្នុងការបង់ពន្ធលើប្រាក់ចំណេញប្រចាំឆ្នាំក្នុងអត្រា ២០% ប៉ុន្តែក្រោយពី ក.ស.ភ. បានបោះផ្សាយលក់មូលបត្រកម្មសិទ្ធិលើកដំបូងជាសាធារណៈកាលពីថ្ងៃទី៩ ខែធ្នូ ឆ្នាំ២០១៥ គឺ ក.ស.ភ. ទទួលបានការលើកទឹកចិត្តពន្ធដារក្នុងវិស័យមូលបត្រ។

បរិយាយ	ថ្ងៃទី៣០ ខែមិថុនា ឆ្នាំ២០១៦		ថ្ងៃទី៣០ ខែមិថុនា ឆ្នាំ២០១៥		បំរែបំរួល		បំរែបំរួល	
	ដុល្លារអាមេរិក	ពាន់រៀល	ដុល្លារអាមេរិក	ពាន់រៀល	ដុល្លារអាមេរិក	%	ពាន់រៀល	%
ប្រាក់ចំណេញមុនបង់ពន្ធ (ក)	៨៤២.១៨២	៣.៤១៩.២៦០	៨៨៤.២១០	៣.៤២៤.៤២៥	(២.០២៨)	(០,២៤%)	(៥.១៦៥)	(០,១៥%)
ចំណាយពន្ធលើប្រាក់ចំណេញ(ខ)	១០៦.៨១០	៤៣៤.៥៧៩	១៩២.៩៨៥	៧៨៣.៣១៦	(៨៦.១៧៥)	(៤៥,៦៥%)	(៣៤៨.៧៣៧)	(៤៥,៥២%)
ប្រាក់ចំណេញសុទ្ធសម្រាប់ការិយបរិច្ឆេទ	៧៣៥.៣៧២	២.៩៨៤.៦៨១	៦៩១.២២៥	២.៦៤១.១០៩	៤៤.១៤៧	១២,៩២%	៣៤៣.៥៧២	១៣,០១%
អត្រាពន្ធមធ្យម(ខ)/(ក)	១២,៦៨%	១២,៧១%	២២,៨៦%	២២,៨៧%				

ក.ស.ភ.ទទួលបានប្រាក់ចំណេញសុទ្ធចំនួន ២.៩៨៤.៦៨១.០០០រៀល (៧៣៥.៣៧២ដុល្លារអាមេរិក) ក្នុងត្រីមាសទី២ ឆ្នាំ២០១៦ និងចំនួន ២.៦៤១.១០៩.០០០រៀល(៦៥១.២២៥ដុល្លារអាមេរិក) ក្នុងត្រីមាសទី២ ឆ្នាំ២០១៥ ដែលបង្ហាញឱ្យឃើញនូវកំណើនប្រាក់ចំណេញសុទ្ធចំនួន ៣៤៣.៥៧២.០០០ រៀល (៤៥.១៤៧ដុល្លារអាមេរិក) ឬ ស្មើនឹង ១៣,០១%។

ការថយចុះនៃអត្រាពន្ធមធ្យមចំនួន ១០,១៦% (ពី ២២,៨៧%ក្នុងត្រីមាសទី២ ឆ្នាំ២០១៥ ទៅ ១២,៧១% ក្នុងត្រីមាសទី២ ឆ្នាំ២០១៦) ដោយសារ ក.ស.ភ. ទទួលបានការលើកទឹកចិត្តពន្ធដារក្នុងវិស័យមូលបត្រទៅលើការបន្ថយអត្រាពន្ធលើប្រាក់ចំណេញចំនួន ៥០% សម្រាប់រយៈពេលបីឆ្នាំ (ចាប់ពីឆ្នាំ២០១៦ តទៅ) ដោយអនុលោមតាមអនុក្រឹត្យលេខ០១ អនក្រ.បក ចេញដោយរាជរដ្ឋាភិបាលកម្ពុជា ចុះថ្ងៃទី៨ ខែមករា ឆ្នាំ២០១៥ ក្រោយពីការបោះផ្សាយលក់មូលបត្រ កម្មសិទ្ធិលើកដំបូងជាសាធារណៈរបស់ ក.ស.ភ.។

**រយៈពេលបីខែ ថ្ងៃទី៣០ ខែមិថុនា ឆ្នាំ២០១៤ ប្រៀបធៀបនឹងរយៈពេលបីខែ គិតត្រឹមថ្ងៃទី៣០ ខែមិថុនា ឆ្នាំ២០១៥**

ក.ស.ភ. ពុំបានធ្វើការត្រួតពិនិត្យព័ត៌មានហិរញ្ញវត្ថុសង្ខេប ពីសវនករឯករាជ្យសំរាប់ត្រីមាសទី២ ឆ្នាំ២០១៤ទេ។

**ង.២. សមត្ថភាពទទួលកុងតឺន័រនៅចំណតដែកុងតឺន័រ LM១៧**

ការលើកដាក់ចំបងៗ ត្រូវបានធ្វើឡើងនៅចំណតដែកុងតឺន័រ LM១៧។ ក.ស.ភ. មានសមត្ថភាពលើកដាក់ទំនិញជាកុងតឺន័រប្រមាណ ១៥០.០០០ TEUs ក្នុងមួយឆ្នាំ គិតត្រឹមថ្ងៃទី៣០ ខែមិថុនា ឆ្នាំ២០១៦។ ក.ស.ភ. រំពឹងថាចំនួនកុងតឺន័រឆ្លងកាត់ នៅកុងតឺន័រឆ្នាំ២០១៦ នឹងកើនឡើងដល់ ១៦៥.០០០ TEUs។ ដើម្បីឆ្លើយតបនឹងកំណើននេះ ក.ស.ភ. មានគម្រោងអភិវឌ្ឍន៍បន្ថែមទៀត នៅចំណតដែកុងតឺន័រ LM១៧ ដែលនឹងបង្កើនសមត្ថភាពលើកដាក់ដល់ចំនួន ២២៥.០០០ TEUs ក្នុងមួយឆ្នាំ នៅចំណតឆ្នាំ២០១៦។ បន្ថែមពីនេះ ក.ស.ភ. មានគម្រោងនឹងបញ្ចប់ការអភិវឌ្ឍហេដ្ឋារចនាសម្ព័ន្ធដែ ដំណាក់កាលទី ២ ដែលនឹងបង្កើនសមត្ថភាព លើកដាក់កុងតឺន័រនៅចំណតដែកុងតឺន័រ LM១៧ ដល់ចំនួន ៣០០.០០០ TEUs ក្នុងមួយឆ្នាំ នៅចំណតឆ្នាំ២០១៨ ។

បរិយាយ	ឆ្នាំ២០១៥	ឆ្នាំ២០១៦	ឆ្នាំ២០១៧	ឆ្នាំ២០១៨
	សមត្ថភាពលើកដាក់	សមត្ថភាពលើកដាក់ (ប៉ាន់ស្មាន)	សមត្ថភាពលើកដាក់ (ប៉ាន់ស្មាន)	សមត្ថភាពលើកដាក់ (ប៉ាន់ស្មាន)
ចំណតដែកុងតឺន័រ LM១៧ (TEUs)	១៥០.០០០	២២៥.០០០	២២៥.០០០	៣០០.០០០

**ង.៣. ប្រសិទ្ធភាពនៃប្រតិបត្តិការ**

ដើម្បីបង្កើនប្រសិទ្ធភាពខ្ពស់ក្នុងប្រតិបត្តិការ ក.ស.ភ. មានគោលការណ៍កាត់បន្ថយចំណាយថ្លៃដើមដោយប្រើធនធានដែលមានស្រាប់ និងការបំពាក់គ្រឿងចក្រលើកដាក់ទំនើបៗសម្រាប់បំពេញប្រតិបត្តិការ។

- ជាក់ស្តែង ក.ស.ភ. បានអនុវត្តនូវវិធានការដូចខាងក្រោម ដើម្បីបង្កើនប្រសិទ្ធភាពប្រតិបត្តិការ៖
- បន្តបំពាក់គ្រឿងចក្រលើកដាក់ទំនើបៗ ដើម្បីបង្កើនល្បឿននៃការលើកដាក់ទំនិញ និងកាត់បន្ថយការរង់ចាំដោយសារការខូចខាតគ្រឿងចក្រ
  - បន្តជម្រុញសមត្ថភាពផ្នែកប្រតិបត្តិការ តាមរយៈការបណ្តុះបណ្តាល
  - ពង្រីកចំណតដែកុងតឺន័រ ដើម្បីធានាថានាវាដឹកកុងតឺន័រ អាចដឹកជញ្ជូនចេញចូលបានលឿន និងប្រកបដោយប្រសិទ្ធភាព
  - ការប្រើទីលានស្តុកទុកទំនិញខាងក្រៅ ដើម្បីបង្កើនសមត្ថភាពផ្ទុកកុងតឺន័រ ដូចជានៅអង្គការដែស្វិត ICD នៅចំណតដែកុងតឺន័រម៉ែត្រលេខ៦ នៅចំណតដែកុងតឺន័រ TSM នៅ MSL សម្រាប់ LM១៧
  - គ្រប់គ្រងទីលានស្តុកកុងតឺន័រ ឱ្យមានប្រសិទ្ធភាព ដោយកាត់បន្ថយការរក្សាទុកកុងតឺន័រនៅលើទីលានក្នុងរយៈពេលយូរ
  - ប្រើប្រាស់ចំណតដែកុងតឺន័រមានប្រសិទ្ធភាព ដោយការរៀបចំទីតាំងចូលចតនាវាទៅតាមផែនការច្បាស់លាស់។

**ង.៤. តម្លៃ**

បន្ថែមពីសមត្ថភាពគ្រប់គ្រាន់ និងប្រសិទ្ធភាពប្រតិបត្តិការខ្ពស់ លទ្ធភាពរបស់ ក.ស.ភ. ក្នុងការទាក់ទាញ និងរក្សាអតិថិជន អាស្រ័យលើតារាងតម្លៃ ការលើកទឹកចិត្ត និងការសន្សំសំចៃ ផ្តល់ជូនអតិថិជន។

ក.ស.ភ. អាចសម្របតាមតម្លៃដែលផ្តល់ជូនទៅអតិថិជន ដូចជាការបញ្ចុះតម្លៃសរុបសម្រាប់នាវា ទេសចរណ៍ចេញចូល បញ្ចុះតម្លៃលើកដាក់សម្រាប់ការដឹកជញ្ជូនទំនិញរាយ និងផ្តល់ជូនកញ្ចប់ លើក ទឹកចិត្តទៅកាន់ក្រុមហ៊ុនសេវាកម្មដឹកជញ្ជូនតាមនាវា អាស្រ័យលើបរិមាណនៃការដឹកជញ្ជូន។ ជាក់ស្តែង នៅថ្ងៃ ទី១៦ ខែឧសភា ឆ្នាំ២០១៦ ក.ស.ភ. បានបញ្ចុះ តម្លៃ (LOLO) ចំនួន៥% ។

**ង.៥. ការតភ្ជាប់រវាងផែរណប**

ការតភ្ជាប់រវាងផែរណប ដើរតួនាទីយ៉ាងសំខាន់ ដែលក្រុមហ៊ុនដឹកជញ្ជូនធ្វើការជ្រើសរើស កំពង់ផែសម្រាប់ការដឹកជញ្ជូនទំនិញ។ ការតភ្ជាប់រវាងផែរណបដែលមានប្រសិទ្ធភាព អាចជម្រុញឱ្យ អ្នកដឹកជញ្ជូនកាត់បន្ថយពេលវេលាដឹកជញ្ជូន។ ប្រសិទ្ធភាពចរាចរណ៍រវាងផែរណប អាស្រ័យទៅលើ សេវាកម្ម ផែរណបផ្សេងទៀតដែលគ្រប់គ្រងលើចរាចរណ៍នៃការដឹកជញ្ជូនទំនិញ ព្រោះថាទីតាំងរបស់ ក.ស.ភ. មានអំណោយផលសម្រាប់ការប្រមូលទំនិញ ដើម្បីដឹកជញ្ជូនតាមផ្លូវទឹក។

**ង.៦. ការរំលស់**

ការរំលស់ កើតឡើងពីការរំលស់ហេដ្ឋារចនាសម្ព័ន្ធ និងសម្ភារកំពង់ផែ រួមទាំងចំណតនាវា អគារ ឃ្លាំង និងគ្រឿងចក្រលើកដាក់។ ការប៉ាន់ស្មានអាយុកាលប្រើប្រាស់ទ្រព្យសំខាន់ៗ មានដូចជា ចំណតនាវា អគារ (១០-៥០ឆ្នាំ) គ្រឿងចក្រ គ្រឿងម៉ាស៊ីន (១០-១៥ឆ្នាំ) គ្រឿងសង្ហារឹម និងគ្រឿងបំពាក់ (៥ឆ្នាំ) កុំព្យូទ័រ (៥-១៥ឆ្នាំ) សម្ភារការិយាល័យ និងផ្សេងៗ (៥-១៥ឆ្នាំ) និងយានយន្ត (៨-១៥ឆ្នាំ)។ វិធីសាស្ត្ររំលស់ អាយុ កាលប្រើប្រាស់ និងតម្លៃកាកសំណល់ ត្រូវបានពិនិត្យ នៅរៀងរាល់កាលបរិច្ឆេទរាយការណ៍ ហើយត្រូវ កែ សម្រួលប្រសិនបើសមស្រប។

**២. កត្តាសំខាន់ៗដែលប៉ះពាល់លើផលចំណេញ**

**ក. កត្តាសេដ្ឋកិច្ចជាតិ តំបន់ និងសកល**

បរិមាណទំនិញឆ្លងកាត់ ក.ស.ភ. ទាក់ទងដោយផ្ទាល់ទៅនឹង កត្តាសេដ្ឋកិច្ចជាតិ តំបន់ ឬសកល។ ជាការចាំបាច់ដែល ក.ស.ភ. ត្រូវធ្វើការវិភាគសេដ្ឋកិច្ច និងពាណិជ្ជកម្ម ដើម្បីបានដឹងនូវនិន្នាការ កំណើន ឬការធ្លាក់ចុះនៃតម្រូវការដឹកជញ្ជូន។ នេះជាមូលដ្ឋាន ដើម្បីរៀបចំឆ្លើយតបបានទាន់ពេលវេលា ក៏ដូចជា ធ្វើផែនការវិនិយោគហេដ្ឋារចនាសម្ព័ន្ធ ឬក៏បំពាក់គ្រឿងចក្រ បានសមស្រប។ នេះក៏អាចជួយឱ្យ ក.ស.ភ. ជៀសបានពីការវិនិយោគហួសតម្រូវការ ដែលធ្វើឱ្យខាតប្រយោជន៍ពីការប្រើប្រាស់ទុន ឬកប់ទុន ក្នុង ករណីដែលតម្រូវការដឹកជញ្ជូនអាចធ្លាក់ចុះ។

**ខ. ការគ្រប់គ្រងថ្លៃដើមនៃសេវាកម្ម**

ការរក្សាបាននូវភាពប្រកួតប្រជែងខ្ពស់ក្នុងទីផ្សារ ជាកត្តាសំខាន់សម្រាប់និរន្តរភាពនៃការរីកលូតលាស់ របស់ ក.ស.ភ. ក្នុងនោះគឺ គុណភាពសេវាកម្ម និងតម្លៃសេវាកម្មសមរម្យ។ ដើម្បីធានាបាននូវតម្លៃថ្លៃដើម នៃសេវាកម្មប្រកួតប្រជែង ក.ស.ភ. យកចិត្តទុកដាក់លើការគ្រប់គ្រងចំណាយប្រតិបត្តិការដូចខាងក្រោម៖

**ខ.១. ចំណាយលើបុគ្គលិក**

ផ្នែកមួយនៃការចំណាយច្រើន គឺទៅលើបៀវត្សបុគ្គលិក (ផ្នែកប្រតិបត្តិការ និងផ្នែករដ្ឋបាល) ដែលមានអត្រា ២៧,២៣% នៃប្រាក់ចំណូលត្រីមាសទី២ ឆ្នាំ២០១៦ ដែលយើងចាត់ទុកថា ជាថ្លៃដើមនៃសេវាកម្ម ព្រមទាំងការចំណាយលើប្រតិបត្តិការផ្សេងទៀត។ ទោះជាយ៉ាងណាក៏ស.ភ. បានរៀបចំផែនការធនធានមនុស្សត្រឹមត្រូវតាមទំហំការងារ និងការរៀបចំប្រាក់បៀវត្សយោងតាមបរិមាណកុងតឺន័រឆ្លងកាត់ (TEU) ដែលជួយឱ្យការចំណាយលើបុគ្គលិក មិនប៉ះពាល់ខ្លាំងលើប្រាក់ចំណេញ។

**ខ.២. ចំណាយថ្លៃដងយោង**

ចំណាយថ្លៃដើមសេវាកម្មដ៏ធំមួយផ្នែកទៀតគឺ ចំណាយថ្លៃដងយោងដែលមានចំនួន ៨,៧០% ធៀបទៅនឹងប្រាក់ចំណូលសរុបក្នុងត្រីមាសទី២ ឆ្នាំ២០១៦។ ក.ស.ភ. បានចុះកិច្ចសន្យាជាមួយក្រុមហ៊ុនជាដៃគូអាជីវកម្មចំនួនបី ក្នុងការប្រើប្រាស់ដងយោងសម្រាប់សេវាកម្មលើកដាក់លើស្ពានដែរ។ យោងតាមកិច្ចសន្យា ភាគរយនៃការបែងចែកប្រាក់ចំណូលទៅកាន់ក្រុមហ៊ុនជាដៃគូនៅត្រឹម៨០% បន្ទាប់ពីការធ្វើប្រតិបត្តិការបានរយៈពេល ៣ ទៅ ៤ឆ្នាំ។ ក.ស.ភ. រំពឹងថាចំណាយថ្លៃដងយោងនឹងបន្តកើនឡើង ព្រោះកំណើនបរិមាណទំនិញឆ្លងកាត់ត្រូវបានព្យាករណ៍ថា បន្តឡើងខ្ពស់ក្នុងពេលខាងមុខ។ យ៉ាងណាមិញ ការចំណាយនេះ គឺប៉ះពាល់ដល់ផលចំណេញតិចតួចប៉ុណ្ណោះ ព្រោះការកើនឡើងនៃបរិមាណកុងតឺន័របានធ្វើឱ្យចំណូលរបស់ ក.ស.ភ. មានការកើនឡើងដូចគ្នា។ តារាងខាងក្រោមនេះ បង្ហាញពីភាគរយនៃការបែងចែកប្រាក់ចំណូល៖

ម្ចាស់ដងយោង	ឈ្មោះដងយោង	ចំនួន	សមត្ថភាព (តោន)	ចំណែកប្រាក់ចំណូលរបស់ម្ចាស់ដងយោង	ចំណែកប្រាក់ចំណូលរបស់ក.ស.ភ.	កាលបរិច្ឆេទកិច្ចសន្យា
Sovereign	ដងយោងបណ្តែតទី ១	១	៨០	៨០%	២០%	០១/០២/២០១៦-៣១/០១/២០១៩
	ដងយោងបណ្តែតទី ២	១	៦០	៨០%	២០%	
Kamsab	ដងយោងចល័ត ៨០T	១	៨០	៩០%	១០%	១១/០៣/២០០៨-១០/០៣/២០០៩
				៨៥%	១៥%	១១/០៣/២០០៩-១០/០៣/២០១០
				៨០%	២០%	១១/០៣/១០ ដល់បច្ចុប្បន្ន
	ដងយោងចល័តទី ២	១	៤១	៩០%	១០%	០១/០៧/២០១៣-៣១/០៦/២០១៥
				៨៥%	១៥%	០១/០៧/២០១៥-៣១/០៦/២០១៦
				៨០%	២០%	០១/០៧/២០១៦-៣១/០៦/២០៣៣
ដងយោងចល័តទី ៣	១	៤១	៩០%	១០%	០១/០៧/២០១៣-៣១/០៦/២០១៥	
			៨៥%	១៥%	០១/០៧/២០១៥-៣១/០៦/២០១៦	
			៨០%	២០%	០១/០៧/២០១៦-៣១/០៦/២០៣៣	
Sungkwang	ដងយោងចល័តទី ១	១	៤១	៩០%	១០%	០១/០១/២០១៣-៣១/១២/២០១៣
				៨៥%	១៥%	០១/០១/២០១៤-៣១/១២/២០១៤
				៨០%	២០%	០១/០១/២០១៥-៣១/១២/២០២៤

**គ. កាតព្វកិច្ចពន្ធផ្សេងៗ**

ក.ស.ភ. ស្ថិតក្រោមច្បាប់សហគ្រាសពាណិជ្ជកម្ម ពាក់ព័ន្ធនឹងបញ្ហាពន្ធដារ។ ក.ស.ភ. ស្ថិតនៅ ក្រោមរបបស្វ័យប្រកាស និងចាត់ទុកជាអ្នកជាប់ពន្ធធំ ចំពោះការបង់ពន្ធ។ ដូចនេះ ក.ស.ភ. មាន កាតព្វកិច្ចបង់ពន្ធ និងអាករតាមការកំណត់នៃច្បាប់ និងបទប្បញ្ញត្តិជាធរមាន។

**គ.១. ពន្ធលើប្រាក់ចំណេញ**

ក.ស.ភ. មានកាតព្វកិច្ចបង់ពន្ធលើប្រាក់ចំណេញក្នុងអត្រា២០% ដោយបង់ប្រាក់រំដោះពន្ធលើប្រាក់ ចំណេញ១% នៃផលរបរប្រចាំខែ។ ប្រាក់រំដោះពន្ធលើប្រាក់ចំណេញ១% ប្រចាំខែ នឹងត្រូវទូទាត់កាត់កង ជាមួយពន្ធលើប្រាក់ចំណេញ២០% នៃចុងឆ្នាំសារពើពន្ធនីមួយៗ។ ក.ស.ភ. ធ្វើការបោះផ្សាយលក់មូលបត្រ កម្មសិទ្ធិនៅថ្ងៃទី៩ ខែធ្នូ ឆ្នាំ២០១៥។ យោងតាមអនុក្រឹត្យលេខ០១ អនក្រ.បក ចុះថ្ងៃទី៨ ខែមករា ឆ្នាំ២០១៥ ស្តីពីការលើកទឹកចិត្តពន្ធដារក្នុងវិស័យមូលបត្រ សហគ្រាសបោះផ្សាយលក់មូលបត្រកម្មសិទ្ធិទទួលបានការ លើកទឹកចិត្តដោយបន្ថយពន្ធលើប្រាក់ចំណេញចំនួន ៥០% នៃពន្ធលើប្រាក់ចំណេញត្រូវបង់សម្រាប់ រយៈ ពេល ៣ឆ្នាំគិតចាប់ពីថ្ងៃដែលអនុក្រឹត្យនេះចូលជាធរមាន។ ដូច្នេះ ក្រោយពីការអនុគ្រោះនេះត្រូវបានបញ្ចប់ នោះ ក.ស.ភ. នឹងអនុវត្តកាតព្វកិច្ចពន្ធលើប្រាក់ចំណេញដូចធម្មតាវិញ។

**គ.២. អាករលើតម្លៃបន្ថែម**

ក.ស.ភ. ជាក្រុមហ៊ុនដែលចុះបញ្ជីអាករលើតម្លៃបន្ថែម។ ក.ស.ភ. បានគិតអាករលើតម្លៃបន្ថែម តាមអត្រា ១០% នៃចំនួនទឹកប្រាក់លើវិក្កយបត្រ ពេលដែលចេញវិក្កយបត្រទៅអតិថិជន។ ក.ស.ភ. ជា ភ្នាក់ងារប្រមូលពន្ធនេះជូនរាជរដ្ឋាភិបាល ព្រោះនេះជាអាករលើធាតុចេញរបស់ ក.ស.ភ.។ អាករលើ ធាតុ ចេញនេះ នឹងត្រូវកាត់កងជាមួយអាករលើធាតុចូល ១០% នៅពេលដែល ក.ស.ភ. បង់ប្រាក់ទៅអ្នក ផ្គត់ផ្គង់ សម្រាប់ការទិញ។

**គ.៣. ពន្ធកាត់ទុកលើចំណូលការប្រាក់**

ក.ស.ភ. មានកាតព្វកិច្ចបង់ពន្ធកាត់ទុកលើចំណូលការប្រាក់តាមអត្រា៤% លើបញ្ជីទូទៅ និង៦% លើបញ្ជីមានកាលកំណត់។ បច្ចុប្បន្ន ក.ស.ភ. មានបញ្ជីមានកាលកំណត់នៅធនាគារពាណិជ្ជកម្មក្រៅ ប្រទេសនៃកម្ពុជា (FTB) និងធនាគារវឌ្ឍនៈអាស៊ីចំកាត់ (ABA)។

**គ.៤. ពន្ធនាំចូល**

ក.ស.ភ. មានកាតព្វកិច្ចបង់ពន្ធនាំចូលលើសម្ភារ និងវត្ថុធាតុដើមតាមអត្រាចន្លោះពី៧% ទៅ ៣៥% អាស្រ័យលើប្រភេទទំនិញនីមួយៗ ដែលកំណត់ដោយអគ្គនាយកដ្ឋានគយ និងរដ្ឋាករ។ យោងតាម គម្រោងអភិវឌ្ឍន៍ហេដ្ឋារចនាសម្ព័ន្ធដែ ដំណាក់កាលទី២ នៅចំណតផែកុងតឺន័រ LM១៧ នៅឆ្នាំ២០១៦ ក.ស.ភ. នឹងនាំចូលគ្រឿងចក្រលើកដាក់កុងតឺន័រ ដូចនេះ ចំណាយលើពន្ធនាំចូលនឹងមានការកើនឡើង។

### ៣. ការប្រែប្រួលសំខាន់ៗលើការលក់ និងចំណូល

ចំណូលសំខាន់របស់ ក.ស.ភ. រួមមានប្រាក់ចំណូលពីការលើកដាក់ក្រោមដងយោង (Stevedore) ការលើកដាក់នៅទីលាន (LOLO) និងចំណូលកិច្ចការផែដែលពាក់ព័ន្ធនឹងការដឹកជញ្ជូនកុងតឺន័រ ដែលមាន ចំនួនច្រើនជាង ៧៤,៥៩% ធៀបនឹងប្រាក់ចំណូលត្រីមាសទី២ ឆ្នាំ២០១៦។ កត្តាសំខាន់នៃការកើនឡើង ប្រាក់ចំណូល គឺបានមកពីកំណើនចំនួនកុងតឺន័រ ទំនិញរាយ និងនាវាឆ្លងកាត់ ស្របតាមការលូតលាស់ វិស័យសំណង់ វិស័យកសិកម្ម វិស័យពាណិជ្ជកម្ម និងវិស័យឧស្សាហកម្មរ៉ែយនភណ្ឌ (សំលៀកបំពាក់ និង ស្បែកជើង)។ ជាមួយគ្នានេះ ការដាក់ឱ្យដំណើរការនូវកំពង់ផែមេ កែម៉ែប ក្នុងប្រទេសវៀតណាម ក៏ជាប្រភព នៃកំណើនបរិមាណកុងតឺន័រឆ្លងកាត់ ក.ស.ភ.។ ជាក់ស្តែង ការដឹកជញ្ជូនឆ្លងកាត់ ក.ស.ភ. ទៅកាន់ កំពង់ ផែមេ កែម៉ែប មានការចំណេញពេលវេលា ដោយដឹកជញ្ជូនដោយផ្ទាល់ ទៅកាន់ប្រទេសក្នុងតំបន់ ប៉ា ស៊ីហ្វិកប៉ែកខាងកើត និងសហរដ្ឋអាមេរិកប៉ែកខាងលិច។

### ៤. ផលប៉ះពាល់នៃការប្តូររូបិយបណ្ណ អត្រាការប្រាក់ និងថ្លៃទំនិញ

#### ក. ផលប៉ះពាល់ពីអត្រាប្តូរប្រាក់

ក.ស.ភ. បានកត់ត្រាបញ្ជីគណនេយ្យ ដោយប្រើប្រាស់រូបិយបណ្ណដុល្លារអាមេរិក ដោយសារចំណូល ពីប្រតិបត្តិការអាជីវកម្មភាគច្រើន ជាប្រាក់ដុល្លារអាមេរិក និងការទូទាត់លើការងារជួសជុលគ្រឿងចក្រធំៗ ប្រេងឥន្ធនៈ និងចំណាយផ្សេងៗមួយចំនួនទៀត ក៏ជាប្រាក់ដុល្លារអាមេរិកដែរ លើកលែងតែការចំណាយ លើប្រាក់បៀវត្ស និងការបង់ពន្ធ។ ហេតុដូច្នេះនេះ ផលប៉ះពាល់ពីអត្រាប្តូរប្រាក់សម្រាប់ ក.ស.ភ. គឺមាន កម្រិតអប្បបរមា។

#### ខ. ផលប៉ះពាល់ពីអត្រាការប្រាក់

ក.ស.ភ. មិនបានកត់ត្រាបំណុលហិរញ្ញវត្ថុដែលមានអត្រាការប្រាក់ថេរតាមតម្លៃទីផ្សារ ដោយសារ ភាពលំអៀង ត្រូវបានបញ្ចូលក្នុងរបាយការណ៍លទ្ធផលនោះទេ ហើយ ក.ស.ភ. ក៏ពុំមានឧបករណ៍ហិរញ្ញវត្ថុ ដេរីវេទីវ នាចុងការិយបរិច្ឆេទនេះដែរ។ ដូច្នេះ ការផ្លាស់ប្តូរអត្រាការប្រាក់ នាចុងការិយបរិច្ឆេទពុំមាន ផលប៉ះពាល់ដល់ប្រាក់ចំណេញ ឬខាតនោះទេ របស់ ក.ស.ភ.។

#### គ. ផលប៉ះពាល់ពីការប្រែប្រួលតម្លៃប្រេងឥន្ធនៈ

ប្រតិបត្តិការរបស់ ក.ស.ភ. ពឹងផ្អែកយ៉ាងខ្លាំងទៅលើគ្រឿងចក្រ ដែលមានតម្រូវការប្រើប្រាស់ ប្រេងឥន្ធនៈខ្ពស់។ ការប្រែប្រួលតម្លៃប្រេងឥន្ធនៈ នឹងប៉ះពាល់ដល់ថ្លៃដើមសេវាកម្ម។ អាស្រ័យហេតុនេះ ក .ស.ភ. បានពង្រឹងការគ្រប់គ្រងលើចំណាយប្រតិបត្តិការតាមរយៈ ការបង្កើនប្រសិទ្ធភាពការងារលើកដាក់ ការ រៀបចំទីលានស្តុក ដែលអាចកាត់បន្ថយការលើកដាក់ និង ការចល័តគ្រឿងចក្រច្រើនដែលមិនចាំបាច់។ ជាមួយគ្នានេះដែរ ក.ស.ភ. បានបំពាក់គ្រឿងចក្រទំនើបៗ ក្នុងការលើកដាក់ដែលប្រើប្រាស់ថាមពល អគ្គិសនីជំនួសវិញ។

## ៥. ផលប៉ះពាល់ពីអតិផរណា

កំណើននៃត្រាអតិផរណាអាចមានផលប៉ះពាល់ដល់ការចំណាយ និងការវិនិយោគរបស់ក្រុមហ៊ុន ព្រោះតម្លៃទំនិញមានការកើនឡើង ហើយអំណាចទិញបានថយចុះ។ ប៉ុន្តែ យោងតាមរបាយការណ៍របស់ ធនាគារពិភពលោក កម្ពុជាមានអត្រាអតិផរណាជាមធ្យម ៣.៨% ពីឆ្នាំ២០១១ ដល់ឆ្នាំ២០១៤ ដែលកម្រិត អតិផរណានេះ ពុំប៉ះពាល់ធ្ងន់ធ្ងរដល់ស្ថានភាពហិរញ្ញវត្ថុ និងលទ្ធផលប្រតិបត្តិការ ក.ស.ភ. នោះទេ។

## ៦. គោលនយោបាយសេដ្ឋកិច្ច សារពើពន្ធ និងរូបិយវត្ថុរបស់រាជរដ្ឋាភិបាល

ក.ស.ភ. បាននិងកំពុងទទួលផលពីគោលនយោបាយសំខាន់ៗរបស់រាជរដ្ឋាភិបាល ដែលក្នុងនោះ រួមមាន ដូចខាងក្រោម៖

- គោលនយោបាយស្តីពីការជម្រុញការនាំចេញអង្ករ បាននិងកំពុងផ្តល់ផលវិជ្ជមានដល់កំណើននៃ ការនាំចេញផលិតផលនេះតាម ក.ស.ភ.
- គោលនយោបាយក្នុងការអនុគ្រោះពន្ធលើការនាំចូលឧបករណ៍/គ្រឿងចក្រកសិកម្ម នាំឱ្យមានការ វិនិយោគខ្លាំងលើវិស័យកសិកម្ម
- កិច្ចខិតខំប្រឹងប្រែងរបស់រាជរដ្ឋាភិបាលក្នុងការស្វែងរកការអនុគ្រោះពន្ធ និងកូតា ពីប្រទេសជាដៃគូ បាននិងកំពុងជម្រុញឱ្យមានការនាំចេញខ្ពស់
- ការរៀបចំឱ្យមានតំបន់សេដ្ឋកិច្ចពិសេស និងភស្តុភារគយមានដែនកំណត់ បាននិងកំពុងទាក់ទាញ ឱ្យមានការវិនិយោគដោយផ្ទាល់ពីបរទេស
- គោលនយោបាយឧស្សាហកម្មកម្ពុជា ឆ្នាំ២០១៥-២០២៥ បាននិងកំពុងទាក់ទាញវិនិយោគិនឱ្យមក វិនិយោគនៅប្រទេសកម្ពុជា និងការបង្កើតរោងចក្រធុនធំ ព្រមទាំងសហគ្រាសធុនតូច និងមធ្យម
- គោលនយោបាយរបស់រាជរដ្ឋាភិបាលជម្រុញការដឹកជញ្ជូនតាមផ្លូវទឹក
- ធនាគារជាតិនៃកម្ពុជា បាននិងកំពុងបន្តអនុវត្តគោលនយោបាយរូបិយវត្ថុតឹងរឹង និង អត្រាប្តូរប្រាក់ សេរីដែលមានការគ្រប់គ្រង។ គោលនយោបាយនេះ បាននិងកំពុងរួមចំណែកក្នុងការបង្កើនទំនុកចិត្ត សាធារណៈក្នុងបរិស្ថានម៉ាក្រូសេដ្ឋកិច្ចនៃប្រទេសកម្ពុជា និងជម្រុញការធ្វើអាជីវកម្មពីវិស័យឯកជន
- ការលើកទឹកចិត្តពន្ធដារក្នុងវិស័យមូលបត្រដល់សហគ្រាសបោះផ្សាយលក់មូលបត្រនៅកម្ពុជាបាន និងកំពុងជម្រុញឱ្យក្រុមហ៊ុនឯកជន និងសហគ្រាសរដ្ឋចូលទីផ្សារមូលបត្រកាន់តែច្រើន ដែលចូលរួម ចំណែកក្នុងការអភិវឌ្ឍសេដ្ឋកិច្ចជាតិ។



ផ្នែកទី ១០  
ស្តីពីប្រចាំឆ្នាំសង្ខេបពីលទ្ធផល  
របស់ ក.ស.ក.

- ស្ថិតិនាវាដឹកទំនិញឆ្លងកាត់ ក.ស.ភ.

(គ្រឿង)

ឆ្នាំ	ត្រីមាសទី២ ឆ្នាំ២០១៦	ត្រីមាសទី២ ឆ្នាំ២០១៥	ត្រីមាសទី២ ឆ្នាំ២០១៤
នាវាសាឡាងអន្តរជាតិ	២៥៤	២៤៤	២២៨
នាវាប្រេង	១៣២	១៣២	១៤៦
នាវាកម្ពុជា	២៥	២៤	២៨
សាឡាងកម្ពុជា	០	០	០
<b>សរុប</b>	<b>៤១១</b>	<b>៤០០</b>	<b>៤០២</b>

- ស្ថិតិកុងតឺន័រឆ្លងកាត់ ក.ស.ភ.

(TEUs)

ឆ្នាំ		ត្រីមាសទី២ ឆ្នាំ២០១៦	ត្រីមាសទី២ ឆ្នាំ២០១៥	ត្រីមាសទី២ ឆ្នាំ២០១៤
នាំចូល	គ្មានទំនិញ	៣.៥០៥	៤.៧០៧	៤.៦១៥
	មានទំនិញ	១៣.៦៨៧	១១.៤៨៣	១០.២៦៧
សរុបនាំចូល		១៧.១៩២	១៦.១៩០	១៤.៨៨២
នាំចេញ	គ្មានទំនិញ	៣.១៦២	២.៤៥៧	៣.៨៦៣
	មានទំនិញ	១៣.៤១០	១២.៨៥៤	១៣.២៧៩
សរុបនាំចេញ		១៦.៥៧២	១៥.៣១១	១៧.១៤២
<b>សរុប</b>		<b>៣៣.៧៦៤</b>	<b>៣១.៥០១</b>	<b>៣២.០២៤</b>

- ស្ថិតិនាវាទេសចរណ៍អន្តរជាតិឆ្លងកាត់ ក.ស.ភ.

ឆ្នាំ		ត្រីមាសទី២ ឆ្នាំ២០១៦	ត្រីមាសទី២ ឆ្នាំ២០១៥	ត្រីមាសទី២ ឆ្នាំ២០១៤
នាវាទេសចរណ៍អន្តរជាតិ	អ្នកដំណើរ(នាក់)	២.២០៧	២.៥៤២	៣.៣៧១
	នាវា(គ្រឿង)	៥៨	៥៨	៤២

ផ្នែកទី ១១  
ព័ត៌មានចាំបាច់ផ្សេងទៀតសម្រាប់  
ការការពារវិនិយោគិន

សម្រាប់ត្រីមាសទី២ ឆ្នាំ២០១៦ ក.ស.ភ. មានព័ត៌មានចាំបាច់សម្រាប់ការពារវិនិយោគិន ដូចខាងក្រោម៖

- ក.ស.ភ. បានរៀបចំការបោះឆ្នោតជ្រើសតាំងអភិបាលឯករាជ្យ និងអភិបាលមិនប្រតិបត្តិ តំណាងភាគហ៊ុនិកឯកជន នាថ្ងៃទី៦ ខែមិថុនា ឆ្នាំ២០១៦ ក្នុងមហាសន្និបាតភាគហ៊ុនិកលើកទី ១ របស់ ក.ស.ភ.
- ក.ស.ភ. បានស្នើសុំទៅរដ្ឋាភិបាលធ្វើការតែងតាំងក្រុមប្រឹក្សាភិបាល អាណត្តិទី៦ តាមរយៈ អនុក្រឹត្យលេខ ៦៧៦ អនក្រ.តត ចុះថ្ងៃទី២២ ខែមិថុនា ឆ្នាំ២០១៦ ស្តីពីការតែងតាំងក្រុមប្រឹក្សាភិបាលកំពង់ផែស្វយ័តភ្នំពេញ (ក.ស.ភ.) ដោយមានការផ្លាស់ប្តូរចេញនូវសមាសភាព តំណាងពីក្រសួង-ស្ថាប័នរបស់រដ្ឋចំនួន ២ រូប ជំនួសមកវិញដោយតំណាងឯកជនចំនួន ២ រូប គឺអភិបាលឯករាជ្យ និងអភិបាលមិនប្រតិបត្តិតំណាងភាគហ៊ុនិកឯកជន
- ក.ស.ភ បានបង្កើត និងតែងតាំងសមាសភាពនៃគណៈកម្មាធិការនានារបស់ក្រុមប្រឹក្សាភិបាល រួមមាន៖

**❖ គណៈកម្មាធិការសវនកម្ម**

- |                                      |             |
|--------------------------------------|-------------|
| ១. អភិបាលឯករាជ្យ                     | ជាប្រធាន    |
| ២. មន្ត្រីត្រួតពិនិត្យរដ្ឋ           | ជាអនុប្រធាន |
| ៣. អគ្គនាយករងប្រតិបត្តិការ/អាជីវកម្ម | ជាសមាជិក    |
| ៤. ប្រធាននាយកដ្ឋានផែនការ/ទីផ្សារ     | ជាសមាជិក    |
| ៥. ប្រធាននាយកដ្ឋានសវនកម្មផ្ទៃក្នុង   | ជាសមាជិក    |

គណៈកម្មាធិការនេះ មានតួនាទី និងភារកិច្ចដូចខាងក្រោម៖

- ពិនិត្យរបាយការណ៍ទាក់ទងនឹងហិរញ្ញវត្ថុ
- ពិនិត្យការត្រួតពិនិត្យផ្ទៃក្នុង
- ពិនិត្យការធ្វើសវនកម្មផ្ទៃក្នុង
- ពិនិត្យការធ្វើសវនកម្មខាងក្រៅ
- រាយការណ៍ជូនក្រុមប្រឹក្សាភិបាលពីសកម្មភាពការងាររបស់ខ្លួន
- បំពេញភារកិច្ចផ្សេងទៀតតាមការសម្រេចរបស់ក្រុមប្រឹក្សាភិបាល។

**❖ គណៈកម្មាធិការគ្រប់គ្រងហានិភ័យ**

- |   |             |
|---|-------------|
| ១. ប្រធានអគ្គនាយក ឬអគ្គនាយក                   | ជាប្រធាន    |
| ២. អភិបាលតំណាងក្រសួងសេដ្ឋកិច្ច និងហិរញ្ញវត្ថុ | ជាអនុប្រធាន |
| ៣. អភិបាលតំណាងក្រសួងពាណិជ្ជកម្ម               | ជាសមាជិក    |
| ៤. អភិបាលមិនប្រតិបត្តិតំណាងភាគហ៊ុនិកឯកជន      | ជាសមាជិក    |
| ៥. អគ្គនាយករងកិច្ចការផ្ទៃ                     | ជាសមាជិក    |

គណៈកម្មាធិការនេះ មានតួនាទី និងភារកិច្ចដូចខាងក្រោម៖

- ការវិភាគហានិភ័យរួមមាន ការពិពណ៌នាហានិភ័យ ការកំណត់អត្តសញ្ញាណហានិភ័យ ការប៉ាន់ស្មានហានិភ័យ

- ការវាយតម្លៃអំពីហានិភ័យ
- ការលើកវិធានការទប់ទល់ហានិភ័យ
- ការតាមដានអំពីហានិភ័យ
- បំពេញភារកិច្ចផ្សេងទៀតតាមការសម្រេចរបស់ក្រុមប្រឹក្សាភិបាល។

**ហត្ថលេខារបស់អភិបាលកំពង់ផែស្វយ័តភ្នំពេញ**

ថ្ងៃទី ១៥ ខែ សីហា ឆ្នាំ ២០១៦  
បានអាន និងឯកភាព

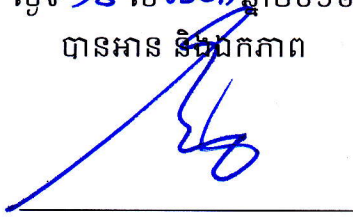

ហត្ថលេខា  
**ហ៊ឺ ធីនី**

ប្រធានក្រុមប្រឹក្សាភិបាល និងជាអគ្គនាយក

ថ្ងៃទី ១៥ ខែ សីហា ឆ្នាំ ២០១៦  
បានអាន និងឯកភាព



ហត្ថលេខា  
**សួន ចេនា**

សមាជិកក្រុមប្រឹក្សាភិបាល  
តំណាងក្រសួងសាធារណការ និងដឹកជញ្ជូន

ថ្ងៃទី ១៥ ខែ សីហា ឆ្នាំ ២០១៦  
បានអាន និងឯកភាព

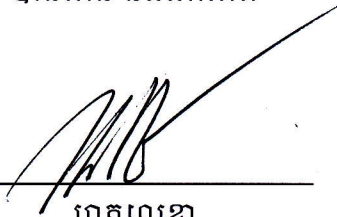

ហត្ថលេខា  
**តេន សម្បត្តិ**

សមាជិកក្រុមប្រឹក្សាភិបាល  
តំណាងក្រសួងសេដ្ឋកិច្ច និងហិរញ្ញវត្ថុ

ថ្ងៃទី ១៥ ខែ សីហា ឆ្នាំ ២០១៦  
បានអាន និងឯកភាព



ហត្ថលេខា  
**ម៉ែន សុវិថាតិ**

សមាជិកក្រុមប្រឹក្សាភិបាល  
តំណាងក្រសួងពាណិជ្ជកម្ម

ថ្ងៃទី ១៥ ខែ សីហា ឆ្នាំ ២០១៦  
បានអាន និងឯកភាព

**Suwanth Bui**

ហត្ថលេខា  
**ហ៊ឺ អានវ៉ានីថ**

សមាជិកក្រុមប្រឹក្សាភិបាល  
អភិបាលឯករាជ្យ

ថ្ងៃទី ១៥ ខែ សីហា ឆ្នាំ ២០១៦  
បានអាន និងឯកភាព



ហត្ថលេខា  
**ឌិត សុចល**

សមាជិកក្រុមប្រឹក្សាភិបាល  
អភិបាលមិនប្រតិបត្តិតំណាងភាគហ៊ុនិកឯកជន

ថ្ងៃទី ១៥ ខែ សីហា ឆ្នាំ ២០១៦  
បានអាន និងឯកភាព



ហត្ថលេខា  
**ជួន សុខេម**

សមាជិកក្រុមប្រឹក្សាភិបាល  
តំណាងនិយោជិត ក.ស.ភ.



**កំពង់ផែស្វយ័តភ្នំពេញ “ក.ស.ក”**

អាសយដ្ឋានអគារលេខ 649 តិរិថីព្រះស៊ីសុវត្ថិ សង្កាត់ស្រះចក ខណ្ឌដូនពេញ រាជធានីភ្នំពេញ