



ធនាគារ អេស៊ីលីដា ភីអិលស៊ី

ប្រជាធនាគារដែលលោកអ្នកជឿទុកចិត្ត



របាយការណ៍ប្រចាំឆ្នាំ
២០១៧

អេស៊ីលីដា ឃូនីទាន់ចិត្ត

ACLEDA Unity ToanChet

ជាធនាគារផ្ទាល់ខ្លួនរបស់លោកអ្នក

ដែលអាចធ្វើប្រតិបត្តិការសេវាធនាគារអេស៊ីលីដាគ្រប់ប្រភេទ

24/7



ដក / ដាក់ប្រាក់តាមម៉ាស៊ីនអេស៊ីអិមអេស៊ីលីដា

ផ្ទេរប្រាក់រវាង គណនីធនាគារអេស៊ីលីដា

ផ្ទេរប្រាក់ទៅមករា គណនីធនាគារ អេស៊ីលីដា
និងគណនីទាន់ចិត្ត

ផ្ទេរប្រាក់រវាងគណនីទាន់ចិត្ត

ផ្ទេរប្រាក់ពីគណនីទាន់ចិត្ត ទៅលេខទូរស័ព្ទ

ទូទាត់ទាន់ចិត្ត តាមរយៈដៃគូធនាគារ អេស៊ីលីដា

បង់ថ្លៃវិក្កយបត្រ ទឹក ភ្លើង...

ទូទាត់ទាន់ចិត្តខ្ញុំ តាមកូដផ្ទាល់ខ្លួន

បញ្ចូលទឹកប្រាក់ទូរស័ព្ទដៃ គ្រប់ប្រព័ន្ធ

ពិនិត្យមើលសមតុល្យគណនី អត្រាប្តូរប្រាក់...

ភ្ជាប់ គណនីធនាគារ អេស៊ីលីដា
ជាមួយ គណនីទាន់ចិត្ត

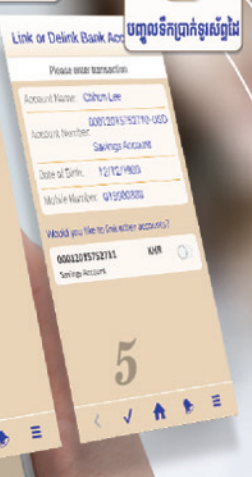
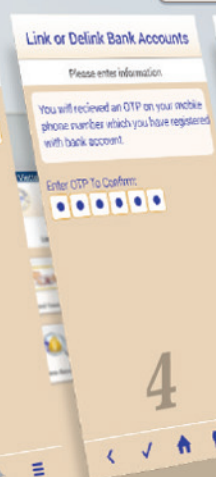
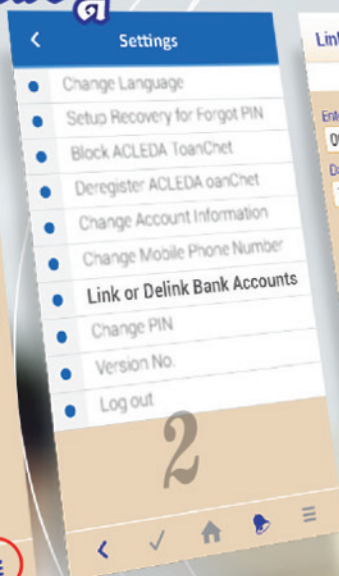

ទាញយកកម្មវិធីអេស៊ីលីដាឃូនីទាន់ចិត្ត ដោយឥតគិតថ្លៃ



ទស្សនៈ

ធនាគារ អេស៊ីលីដា ភីអិលស៊ី ជាធនាគារពាណិជ្ជនាំមុខក្នុងប្រទេសកម្ពុជា ក្នុងការផ្តល់សេវាកម្មហិរញ្ញវត្ថុល្អបំផុត ជូនដល់សាធារណជនគ្រប់មជ្ឈដ្ឋានក្នុងសហគមន៍ ។

បេសកកម្ម

បេសកកម្មរបស់ធនាគារ អេស៊ីលីដា ភីអិលស៊ី គឺផ្តល់ជូនសហគ្រិនខ្នាតតូចបំផុត ខ្នាតតូច ខ្នាតមធ្យម និងសាធារណជន នូវមធ្យោបាយក្នុងការគ្រប់គ្រង ចាត់ចែងធនធានហិរញ្ញវត្ថុឱ្យមានប្រសិទ្ធភាពខ្ពស់ ដើម្បីលើកស្ទួយជីវភាពរស់នៅឱ្យប្រសើរឡើង ដោយអនុវត្តឱ្យបាននូវនិរន្តរភាព និងបង្កើននូវអត្ថប្រយោជន៍ជូនដល់ភាគទុនិក កម្មករនិយោជិត ព្រមទាំងសហគមន៍ទាំងអស់ ។ យើងប្រកាន់ខ្ជាប់ជានិច្ចនូវគោលការណ៍សីលធម៌វិជ្ជាជីវៈ សង្គម ច្បាប់ និងបរិស្ថាន ប្រកបដោយកម្រិតខ្ពស់បំផុត ។

របាយការណ៍នេះរៀបចំ និងចេញផ្សាយដោយនាយកដ្ឋានទីផ្សារ ធនាគារ អេស៊ីលីដា ភីអិលស៊ី ។ សម្រាប់ព័ត៌មានបន្ថែម និងចម្ងល់ផ្សេងៗ សូមទាក់ទងមក ៖
ការិយាល័យកណ្តាល ៖

អគារលេខ១១ មហាវិថីព្រះមុនីវង្ស សង្កាត់ស្រះចក ខណ្ឌដូនពេញ រាជធានីភ្នំពេញ ព្រះរាជាណាចក្រកម្ពុជា ។
ប្រអប់សំបុត្រលេខ ៖ ១១៤៩
ទូរស័ព្ទ ៖ ០២៣ ៩៩៨ ៧៧៧ / ៤៣០ ៩៩៩
ទូរសារ ៖ ០២៣ ៤៣០ ៥៥៥
SWIFT Code: ACLBKHPP
អ៊ីម៉ែល ៖ acledabank@acledabank.com.kh
វេបសាយ ៖ www.acledabank.com.kh

ការិយាល័យទំនាក់ទំនងអតិថិជន (បម្រើ ២៤ម៉ោង ក្នុងមួយថ្ងៃ និង៧ថ្ងៃ ក្នុងមួយសប្តាហ៍) ៖
ទូរស័ព្ទ ៖ ០២៣ ៩៩៤ ៤៤៤, ០១៥ ៩៩៩ ២៣៣
អ៊ីម៉ែល ៖ inquiry@acledabank.com.kh



កិច្ចប្រជុំក្រុមប្រឹក្សាភិបាល នៅការិយាល័យកណ្តាលរបស់ ធនាគារ អេស៊ីលីដា ភីអិលស៊ី នាថ្ងៃទី១៥ ខែធ្នូ ឆ្នាំ២០១៧

ទិន្នន័យហិរញ្ញវត្ថុសង្ខេប

ឯកតាគិតជាខ្ទង់ពាន់ដុល្លារអាមេរិក	៣១/១២/១៧ បានធ្វើសវនកម្ម	៣១/១២/១៦ បានធ្វើសវនកម្ម	៣១/១២/១៥ បានធ្វើសវនកម្ម	៣១/១២/១៤ បានធ្វើសវនកម្ម	៣១/១២/១៣ បានធ្វើសវនកម្ម	បម្រែបម្រួល (%) ^១
ទិន្នន័យហិរញ្ញវត្ថុសង្ខេប						
ទ្រព្យសកម្ម	៥.២៤៤.៣៦៧	៤.៦៦៤.៧២៦	៣.៨៨៥.៣១៧	៣.១៣៩.៧៧២	២.៤០៧.៧៩១	១២,៤៣%
ឥណទាន និងបុរេប្រទាន (សុទ្ធ)	៣.០៨៥.២១៥	២.៨៤១.៣៩១	២.៥០៧.៨៨៧	២.០៤៣.៦៨៨	១.៥២៧.៦៨០	៨,៥៨%
បំណុល	៤.៥០៤.១៥២	៤.០០៣.៩៣៦	៣.៣៤០.៨២២	២.៦៩៥.៦២៤	២.០២១.៥៤៦	១២,៤៩%
ប្រាក់បញ្ញើ	៣.៣២៩.៦៦៥	៣.១២៦.១៧១	២.៦៩៥.៦៤០	២.២២៩.៨៩១	១.៧០៩.៥៩៦	៦,៥១%
ដើមទុន	៣៥៨.៥៤៥	៣០៧.៧៦៤	២៦៥.៧២៦	២២៥.៥៣៦	១៨៥.៦៧២	១៦,៥០%
មូលនិធិម្ចាស់ហ៊ុន ^២	៧៣៥.៧៣៣	៦៥៧.១៥៩	៥៤១.១៦៨	៤៣៧.៣៦៧	៣៧០.៦១១	១១,៩៦%
ចំណូលដុល	៤៩៤.៨០៩	៤៧៥.៦០៤	៤០៣.៦៤៥	៣១៦.៩៤០	២៧១.១៧០	៤,០៤%
ប្រាក់ចំណេញមុនពន្ធដកពន្ធ	១១៦.៣៧២	១៥៨.៣៨៣	១៣២.៥៩១	១០២.០០៥	១០១.៤៨៩	-២៦,៥២%
ប្រាក់ចំណេញសុទ្ធក្រោយពន្ធដកពន្ធ	៩១.៦៨៥	១២៦.៨៨៧	១០៥.០៦៨	៨០.៣៦៩	៧៩.៧១៧	-២៧,៧៤%
ចំណេញក្នុងមួយភាគហ៊ុន	០,២៥៥៧\$	០,៤១២៣\$	០,៣៩៥៤\$	០,៣៥៦៣\$	០,៤២៩៣\$	-៣៧,៩៨%
ភាគលាភ ^៣	០,១២៧៨\$	០,២០៦២\$	០,១៩៧៧\$	០,១៧៨២\$	០,២១៤៧\$	-៣៨,០២%

ទិន្នន័យហិរញ្ញវត្ថុសង្ខេបដាច់ដោយឡែក

ទ្រព្យសកម្ម	៥.១២១.៧២៤	៤.៥៦១.០២៤	៣.៨០២.៤៦៣	៣.០៥១.៤៦០	២.២៩៧.៧៤៥	១២,២៩%
ឥណទាន និងបុរេប្រទាន (សុទ្ធ)	២.៩៣៤.៨៧៤	២.៧១៣.៦៣៥	២.៤០៥.៤៦៥	១.៩៥៥.០៨៣	១.៤៣៤.៤៨៨	៨,៣៤%
បំណុល	៤.៣៧៧.៥៤៤	៣.៨៩០.៦៥០	៣.២៤០.៨៩៨	២.៥៩៥.០៥៥	១.៩៧៧.៥៦១	១២,៥១%
ប្រាក់បញ្ញើ	៣.២៤៩.៩៥២	៣.០៥១.៦៧៦	២.៦១៦.៣៦១	២.២០២.៣៨៤	១.៦៤៣.០៨២	៦,៥០%
ដើមទុន	៣៥៨.៥៤៥	៣០៧.៧៦៤	២៦៥.៧២៦	២២៥.៥៣៦	១៨៥.៦៧២	១៦,៥០%
មូលនិធិម្ចាស់ហ៊ុន	៧៤៤.១៨១	៦៧០.៣៧៤	៥៥៨.៥៦៥	៤៥២.៤០៥	៣៧០.១៨៥	១១,០១%
ចំណូលដុល	៤៦២.៩៩០	៤៤៥.៧៤០	៣៨០.០១៨	២៩៦.៥១៩	២៥២.៦៧៧	៣,៨៧%
ប្រាក់ចំណេញមុនពន្ធដកពន្ធ	១០៨.១៤៦	១៥២.៨២១	១៣២.៩៣៣	១០២.៩៥៣	៩៧.៧៣១	-២៩,២៣%
ប្រាក់ចំណេញសុទ្ធក្រោយពន្ធដកពន្ធ	៨៦.៤៨៧	១២២.៣០៥	១០៦.១៥៩	៨២.២២០	៧៧.៧៦១	-២៩,២៩%
ចំណេញក្នុងមួយភាគហ៊ុន	០,២៤១២\$	០,៣៩៧៤\$	០,៣៩៥៥\$	០,៣៦៤៦\$	០,៤១៨៨\$	-៣៩,៣១%

ចំណុចសំខាន់ៗក្នុងឆ្នាំ២០១៧

- ទ្រព្យសកម្ម កើនឡើង ១២,៤៣% រហូតដល់ ៥.២៤៤.៣៦៧ លានដុល្លារអាមេរិក ។
- សមតុល្យឥណទាន (សុទ្ធ) កើនឡើង ៨,៥៨% រហូតដល់ ៣.០៨៥.២១៥ លានដុល្លារអាមេរិក ។
- ឥណទានមិនដំណើរការរៀបរៀងឥណទានសរុប មានចំនួន ២,១៤% ។
- សេវាបញ្ញើ-សន្សំកើនឡើង ៦,៥១% រហូតដល់ ៣.៣២៩.៦៦៥ លានដុល្លារអាមេរិក ។
- ប្រាក់ចំណេញសុទ្ធក្រោយពន្ធដកពន្ធ បែងចែកជូនម្ចាស់ភាគហ៊ុនរបស់ធនាគារ មានចំនួន ៩១,៦៨ លានដុល្លារអាមេរិក ។
- មូលនិធិម្ចាស់ហ៊ុន ^២ កើនឡើង ១១,៩៦% ពី ៦៥៧,១៦ លានដុល្លារអាមេរិក ដល់ ៧៣៥,៧៣ លានដុល្លារអាមេរិក ។
- ផលលើមូលធន មានចំនួន ១២,៤៦% ។
- ធនាគារ អេស៊ីលីដា ភីអិលស៊ី មានបណ្តាញប្រតិបត្តិការចំនួន ២៦១ សាខា គ្របដណ្តប់គ្រប់ខេត្ត និងរាជធានី ទូទាំងព្រះរាជាណាចក្រកម្ពុជា ។
- ធនាគារ អេស៊ីលីដា ភីអិលស៊ី មានក្រុមហ៊ុនបុត្រសម្ព័ន្ធចំនួន ៥ គឺ អេស៊ីលីដា ស៊ីឃ្យូរីធី ភីអិលស៊ី, វិទ្យាស្ថាន ពាណិជ្ជសាស្ត្រ អេស៊ីលីដា, អេស៊ីលីដា ប្រូតេស្ត អិលធីឌី, ធនាគារ អេស៊ីលីដា ឡាវ (៤១ ការិយាល័យ), និងស្ថាប័នមីក្រូហិរញ្ញវត្ថុ អេស៊ីលីដា មីយ៉ាន់ម៉ា (៨ ការិយាល័យ) ។

^១ បម្រែបម្រួលពី ឆ្នាំ២០១៦ ដល់ ឆ្នាំ២០១៧ ។

^២ មិនគិតបញ្ចូលភាគហ៊ុនអប្បបរមាក្នុងក្រុមហ៊ុនបុត្រសម្ព័ន្ធ ។

^៣ ភាគលាភឆ្នាំ២០១៧ ដល់ឆ្នាំ២០១៤ (បែងចែកជាភាគហ៊ុន) ស្មើនឹង ៥០% នៃប្រាក់ចំណេញសុទ្ធក្រោយពន្ធដកពន្ធ ។
សម្រាប់ឆ្នាំ២០១៥ ដល់ឆ្នាំ២០១៧ បែងចែកជាសាច់ប្រាក់ ស្មើនឹង១០% និង ៤០% បែងចែកជាភាគហ៊ុន នៃប្រាក់ចំណេញសុទ្ធក្រោយពន្ធដកពន្ធ ។

របាយការណ៍បង់ពន្ធ

នៅក្នុងនាមជាធនាគារដែលមានតម្លាភាពមួយ យើងខ្ញុំសូមផ្សព្វផ្សាយជូនលោកអ្នកនូវរបាយការណ៍ពន្ធដែលបានបង់ ដូចមានបង្ហាញជូននៅក្នុងតារាងខាងក្រោម ៖

គិតជាដុល្លារអាមេរិក	២០១៣	២០១៤	២០១៥	២០១៦	២០១៧	សរុប *
ពន្ធព័ត៌មាន	៦.៨៤៩	៦.៥៧១	៧.០២៥	១៩.០៣៦	១៩.៣០៩	១៣១.៤៨០
ពន្ធលើស្លាកសញ្ញា	៥៣.២១០	៦៥.៧៩៦	៧៣.៩៣១	៧៥.៨២៦	៣៦.៩៨៣	៥៩៤.២៩៧
ពន្ធលើមធ្យោបាយដឹកជញ្ជូន	៣៧.២៩៥	៤៧.០៤៩	៤០.៧៧៩	៤១.៨៦៤	៣៩.២៦៩	២៦០.៣១៦
ពន្ធលើអចលនទ្រព្យ	៦.៧៧៣	៦.៨៧១	២៣.៣៩០	៧.៦៥១	២២.៩៦៤	៨១.៣២៤
អាករលើតម្លៃបន្ថែម	-	១.២៤៨	៧.០៤២	-	-	៨.២៩០
ប្រាក់រំលោះពន្ធលើប្រាក់ចំណេញ	២.៥១៨.៦១២	២.៩១៣.៦៤៦	៣.៧៨៧.៩០៨	៤.៣៩៦.៦៦០	៤.៦៨១.៧៣៣	២៧.១៦៥.៣០៧
ពន្ធលើប្រាក់ចំណេញប្រចាំឆ្នាំ	១៧.៤៥៤.១៣០	១៥.១៣៧.៥១០	២០.៨៤៤.១៣៤	២៥.៩៩៣.២១៧	៣៥.១២០.៥៤៧	១៤៥.៨៥៦.៣៧៦
ពន្ធលើប្រាក់បៀវត្ស	៣.០៥៨.៧៥៤	៣.៥៨៣.៦១២	៣.៧៣៥.៩៦៦	៥.០៣៣.៥៥៧	៤.០៩២.៩៦៩	៣១.៨៧៣.០៨២
ពន្ធកាត់ទុកលើប្រាក់បញ្ញើសន្សំ	១៣៩.០១៥	១៦១.០៥១	២០៩.៦២៥	២២៤.២៨៤	២៥៦.៣៦៧	១.៧៧៩.៩៥៦
ពន្ធកាត់ទុកលើប្រាក់បញ្ញើមានកាលកំណត់	១.៩០២.៩៥៥	២.០៩៤.៧១៥	៤.៦៨៦.៨៨៩	៣.៩០៤.៨៦៥	៤.៤១០.៨១៩	២១.៨០២.៨០៧
ពន្ធកាត់ទុកលើថ្លៃជួលអចលនទ្រព្យ	៥៩៦.៩១៣	៧២២.៩៨២	៧៨៥.៩៦៤	៨៥៦.៤០០	៩៣៣.៩៩៦	៧.២៤០.៧៩៣
ពន្ធកាត់ទុកលើថ្លៃសេវាក្នុងប្រទេស	២២៤.៧២៥	២៤៥.៥០៦	២៤៦.៦៦៥	២៨៨.១៥៩	៣៤៤.៤៩៥	៣.១១៧.៦៩៧
ពន្ធកាត់ទុកលើថ្លៃសេវាក្រៅប្រទេស	១.៧០៥.៦៥៥	២.១៩១.៨៦៣	៣.០១៥.២៩៩	៤.៧២៤.៥៤២	៦.០៤៩.៧១៣	២៦.៥៦៩.១៣៥
សរុប	២៧.៧០៤.៨៨៥	២៧.១៧៨.៤២០	៣៧.៤២៤.៦១៨	៤៥.៥៦៦.០៦១	៥៦.០០៩.១៦៤	២៦៦.៤៨០.៨៦០
សរុបយោង * (មកដល់បច្ចុប្បន្ន)	១០០.៣០២.៥៩៧	១២៧.៤៨១.០១៧	១៦៤.៩០៥.៦៣៤	២១០.៤៧១.៦៩៦	២៦៦.៤៨០.៨៦០	

* សរុប និងសរុបយោង គិតចាប់ពីឆ្នាំ២០០០ មក ។

រូបភាពខាងក្រោមក្នុងទំព័រនេះ និងក្នុងទំព័រផ្សេងទៀត ជាសកម្មភាពអាជីវកម្មរបស់អភិវឌ្ឍន៍របស់ធនាគារ អេស៊ីលីដា ភីអិលស៊ី នៅក្នុងប្រទេសកម្ពុជា ។



កសិដ្ឋានដូងប្រេង ក្នុងខេត្តបាត់ដំបង



រោងចក្រស៊ីនក្រូស្រ ក្នុងខេត្តបន្ទាយមានជ័យ

លទ្ធផលសម្រេចបាន *

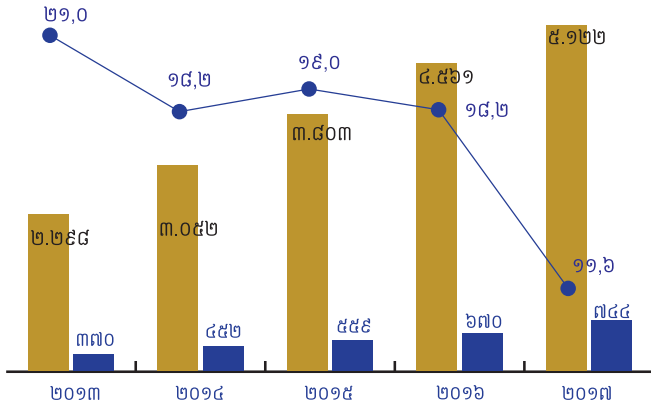

ទ្រព្យសកម្មសរុប/មូលនិធិម្ចាស់ហ៊ុន និងផលលើមូលធន

- ផលលើមូលធន (គិតជាភាគរយ)
- មូលនិធិម្ចាស់ហ៊ុន (គិតជាលានដុល្លារអាមេរិក)
- ទ្រព្យសកម្មសរុប (គិតជាលានដុល្លារអាមេរិក)

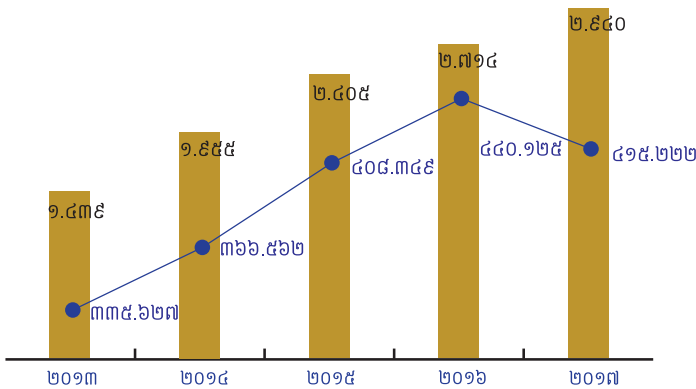

សមតុល្យឥណទាន និងចំនួនអតិថិជនឥណទាន

- ចំនួនអតិថិជនឥណទាន
- សមតុល្យឥណទាន (គិតជាលានដុល្លារអាមេរិក)

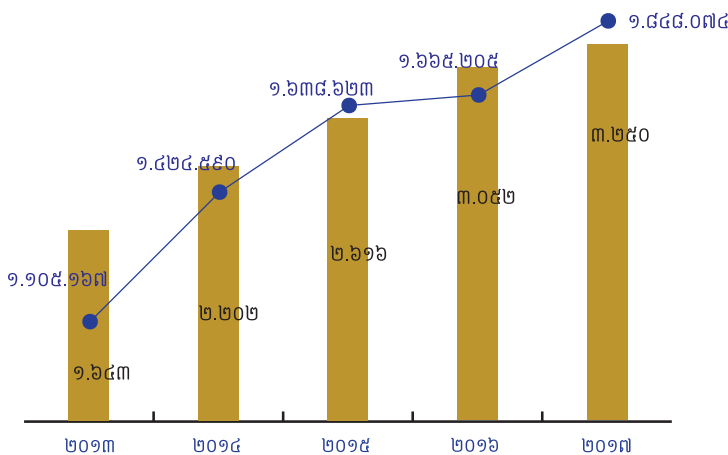

ប្រាក់បញ្ញើ-សន្សំ និងចំនួនអតិថិជនដាក់ប្រាក់បញ្ញើ-សន្សំ

- ចំនួនអតិថិជនដាក់ប្រាក់បញ្ញើ-សន្សំ
- ប្រាក់បញ្ញើ-សន្សំ (គិតជាលានដុល្លារអាមេរិក)

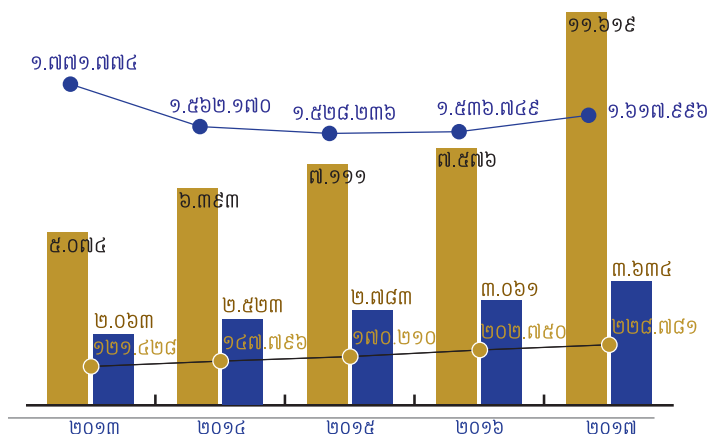

សេវាផ្ទេរប្រាក់ក្នុងនិងក្រៅប្រទេស និង ចំនួនប្រតិបត្តិការ

- ចំនួនប្រតិបត្តិការផ្ទេរប្រាក់ក្រៅប្រទេស
- ចំនួនប្រតិបត្តិការផ្ទេរប្រាក់ក្នុងប្រទេស
- សេវាផ្ទេរប្រាក់ក្រៅប្រទេស (គិតជាលានដុល្លារអាមេរិក)
- សេវាផ្ទេរប្រាក់ក្នុងប្រទេស (គិតជាលានដុល្លារអាមេរិក)

* តួលេខទាំងនេះ គិតតែប្រតិបត្តិការរបស់ធនាគារ អេស៊ីលីដា ភីអិលស៊ី ប៉ុណ្ណោះ ដូចនេះមានភាពខុសគ្នាពីរបាយការណ៍ហិរញ្ញវត្ថុ ដែលរួមបញ្ចូលទាំងបុគ្គលម្ចាស់។

មាតិកា

- ៦ សូចនាករសេដ្ឋកិច្ចសំខាន់ៗនៅប្រទេសកម្ពុជា
- ៧ របាយការណ៍ប្រធានក្រុមប្រឹក្សាភិបាល
- ១០ របាយការណ៍ប្រធាននាយកប្រតិបត្តិ
- ១៤ អង្គការលេខ
- ១៥ បណ្តាញប្រតិបត្តិការ

១៦ អភិបាលកិច្ចសាជីវកម្ម

- ១៦ កិច្ចប្រជុំភាគទុនិក
- ១៦ ភាគទុនិក

- ១៨ ក្រុមប្រឹក្សាភិបាល
- ២២ គណៈកម្មាធិការប្រតិបត្តិ
- ៣០ នាយកដ្ឋានអនុលោមបញ្ញត្តិ
- ៣០ នាយកដ្ឋានគ្រប់គ្រងហានិភ័យ
- ៣១ សវនករផ្ទៃក្នុង
- ៣២ ក្រុមសីលធម៌

- ៣៣ របាយការណ៍ក្រុមប្រឹក្សាភិបាល
- ៣៣ របាយការណ៍គណៈកម្មាធិការរបស់ក្រុមប្រឹក្សាភិបាល
- ៣៣ គណៈកម្មាធិការគ្រប់គ្រងទ្រព្យសកម្ម និងអកម្ម
- ៣៤ គណៈកម្មាធិការសវនកម្ម និងសម្របសម្រួលកិច្ចការច្បាប់
- ៣៥ គណៈកម្មាធិការឥណទាន
- ៣៦ គណៈកម្មាធិការបច្ចេកវិទ្យាព័ត៌មាន
- ៣៦ គណៈកម្មាធិការផ្តល់តម្លៃការ និងជ្រើសតាំង
- ៣៧ គណៈកម្មាធិការគ្រប់គ្រងហានិភ័យ

៣៩ របាយការណ៍ស្តីពីនិរន្តរភាពបរិស្ថាន និងសង្គម

៤៣ របាយការណ៍ហិរញ្ញវត្ថុរួម និង របាយការណ៍ហិរញ្ញវត្ថុដោយឡែក

- ៤៤ របាយការណ៍ក្រុមប្រឹក្សាភិបាល
- ៤៧ របាយការណ៍សវនករឯករាជ្យ

របាយការណ៍ហិរញ្ញវត្ថុរួម

- ៤៩ តារាងតុល្យការរួម
- ៥០ របាយការណ៍លទ្ធផលរួម
- ៥១ របាយការណ៍បម្រែបម្រួលមូលធនរួម
- ៥២ របាយការណ៍លំហូរសាច់ប្រាក់រួម

របាយការណ៍ហិរញ្ញវត្ថុដោយឡែក

- ៥៣ តារាងតុល្យការដោយឡែក
- ៥៤ របាយការណ៍លទ្ធផលដោយឡែក
- ៥៤ របាយការណ៍បម្រែបម្រួលមូលធនដោយឡែក
- ៥៥ របាយការណ៍លំហូរសាច់ប្រាក់ដោយឡែក
- ៥៦ កំណត់សម្គាល់របាយការណ៍ហិរញ្ញវត្ថុ

- ១១៤ ការផ្តល់ចំណាត់ថ្នាក់
- ១១៥ ឧបសម្ព័ន្ធគំនិតផ្តួចផ្តើមនៃរបាយការណ៍ពិភពលោក (GRI)
- ១១៦ សាខាធនាគារ អេស៊ីលីដា ភីអិលស៊ី និងបុត្រសម្ព័ន្ធ
- ១២៧ ធនាគារដៃគូ



រោងចក្រកាត់ដេរសំលៀកបំពាក់ ក្នុងខេត្តបន្ទាយមានជ័យ



សិប្បកម្ម ឡអីដូ ក្នុងខេត្តកណ្តាល

សូចនាករសេដ្ឋកិច្ចសំខាន់ៗនៅប្រទេសកម្ពុជា

	២០១៣	២០១៤	២០១៥	២០១៦	២០១៧e	២០១៨f
១. ផលិតផលសរុបក្នុងស្រុក (GDP)						
បម្រែបម្រួលផលិតផលសរុបក្នុងស្រុក (គិតជាភាគរយ)	៧,៤	៧,១	៧	៧	៦,៩	៦,៩
ចំណូលក្នុងម្នាក់ (គិតជាដុល្លារអាមេរិក)	១.០៤៣	១.១៣៨	១.២១៥	១.៣០២	១.៤៣៥	១.៥៦៨
២. អតិផរណា						
អតិផរណា (មធ្យមប្រចាំឆ្នាំ)	៣	៣,៩	១,២	៣	៣,៨	៣,៥
(ចុងឆ្នាំ)	៤,៦	១,១	២,៦	-	-	-
៣. ថវិការបស់រដ្ឋាភិបាល (គិតជាភាគរយនៃផលិតផលសរុបក្នុងស្រុក)						
ចំណូល	១៨,៤	១៧,៥	១៨,៩	១៨,៩	១៨,៦	១៨,៨
ចំណាយ	២០,៥	២១,៥៥	២០,៩	២២	២៣,៦	២៤,៦
៤. រូបិយវត្ថុ និងឥណទាន (បម្រែបម្រួលជាភាគរយក្នុង ១២ខែ)						
រូបិយវត្ថុទូទៅ (M2)	១៤,៦	២៩,៩	១៤,៧	១៧,៩	២៣,៣	-
ប្រាក់បញ្ញើសរុបនៅក្នុងប្រព័ន្ធធនាគារ	១៣,៨	៣០,១	១៦,៤	២១,៨	២៣,៣	-
ឥណទានសរុបនៅក្នុងប្រព័ន្ធធនាគារ	២៥,២	១៦,២	២៥,៧	២០,៥	១៦,៨	-
ឥណទានធៀបនឹងប្រាក់បញ្ញើ (គិតជាភាគរយ)	៩៨	៩៤	១០២,៦	១០០,៦	៩៥,៣	-
ឥណទានវិស័យឯកជន	២៦,៧	៣១,៣	២៧,១	២២,៥	១៦,២	-
ប្រាក់បញ្ញើធៀបនឹងផលិតផលសរុបក្នុងស្រុក	៤៩	៥៣	៦១,៩	៦៨,៤	៧៦,៧	-
ឥណទានធៀបនឹងផលិតផលសរុបក្នុងស្រុក	៤៩,៨	៥០	៦៣,៥	៦៨,៨	៧៣,១	-
៥. ជញ្ជីងទូទាត់ (គិតជាលានដុល្លារអាមេរិក)						
ការនាំចេញ	៦.៥៣០	៧.៤០៨e	៨.២០៨,៨	៩.០១៧,៧	៩.៩៣៦,៧	-
ការនាំចូល	-៩.៧៤៤	-១០.៩៩១e	-១០.៥៤២	-១១.៤៤៩,៦	-១២.៥៥៩,៣	-
ជញ្ជីងពាណិជ្ជកម្ម	-៣.២១៤	-៣.៥៨៣e	-២.៣៣៣,២	-២.៤៣១,៩	-២.៦២៩,១	-
គណនីចរន្ត (មិនរាប់បញ្ចូលការផ្ទេរជាផ្លូវការ)	-២.១៧១	-២.៣៥៦e	-១.៩០៨,៤	-២.០២៩,១	-២.៦២៩,១	-
ផលិតផលសរុបក្នុងស្រុកជាមធ្យម (គិតជាពាន់លានដុល្លារអាមេរិក)	១៥,៣៥	១៦,៩១	១៨,០៨	១៩,៨៦	២២,១៧	២៤,៥៥
អត្រាប្តូរប្រាក់ (រៀលក្នុងមួយដុល្លារ នៅចុងគ្រា)	៤.០២៧	៤.០៣៨	៤.០៦០	៤.០៥៦	៤.០៣៧	៤.០៣៧

ប្រភព : សមាគមធនាគារនៅកម្ពុជា, ធនាគារជាតិនៃកម្ពុជា, មូលនិធិរូបិយវត្ថុអន្តរជាតិ, ធនាគារពិភពលោក, និងក្រសួងសេដ្ឋកិច្ចនិងហិរញ្ញវត្ថុ ។

e: ប៉ាន់ប្រមាណ និង f: ព្យាករណ៍ ។



សិប្បកម្មចម្លាក់ស្ពាន់ ក្នុងខេត្តកំពង់ស្ពឺ



សិប្បកម្មចម្លាក់រូបបដិមា ក្នុងរាជធានីភ្នំពេញ

របាយការណ៍ប្រធានក្រុមប្រឹក្សាភិបាល



លោក ឆាយ សៀង ប្រធានក្រុមប្រឹក្សាភិបាល

"ជំនួសមុខឱ្យក្រុមប្រឹក្សាភិបាលនៃធនាគារ អេស៊ីលីដា ភីអិលស៊ី ខ្ញុំមានសេចក្តីសោមនស្សរីករាយ ក្នុងការបង្ហាញនូវរបាយការណ៍ប្រចាំឆ្នាំ២០១៧ ជូនដល់ភាគទុនិក និងអ្នកពាក់ព័ន្ធផ្សេងៗទៀត របស់ធនាគារ អេស៊ីលីដា ភីអិលស៊ី ។"



សេដ្ឋកិច្ចកម្ពុជា

ធនាគារពិភពលោក និងធនាគារអភិវឌ្ឍន៍អាស៊ី បានព្យាករណ៍ថា កំណើនសេដ្ឋកិច្ចនឹងកើនឡើង ៦,៩% និង ៧% សម្រាប់ឆ្នាំ២០១៧ ។ កំណើននេះបន្តរីកចម្រើនក្នុងល្បឿនមួយដ៏រឹងមាំ ដោយជម្រុញពីពិធកម្មនាំចេញសំណង់រឹងមាំ សកម្មភាពទេសចរណ៍ លក្ខខណ្ឌផ្សេងៗល្អប្រសើរ និងការគាំទ្រលើគោលនយោបាយសារពើពន្ធ ។

វិស័យហិរញ្ញវត្ថុ

ដោយសារតែប្រទេសកម្ពុជាមានសន្តិភាព ស្ថិរភាព និងកំណើនសេដ្ឋកិច្ចប្រកបដោយនិរន្តរភាព ទើបធ្វើឱ្យមានការរីកចម្រើនគួរឱ្យកត់សម្គាល់នូវចំនួនគ្រឹះស្ថានហិរញ្ញវត្ថុក្នុងឆ្នាំ២០១៧ ដែលបច្ចុប្បន្នមានធនាគារពាណិជ្ជ ចំនួន ៣៩, ធនាគារ

ឯកទេស ចំនួន ១៥, ស្ថាប័នមីក្រូហិរញ្ញវត្ថុ ចំនួន ៧៥, ប្រតិបត្តិករឥណទានជនបទ ចំនួន ២៨៦, ក្រុមហ៊ុនភាគីសន្យា ១១ និងការិយាល័យតំណាងធនាគារបរទេស ចំនួន ៦ ។ ប្រតិបត្តិករឥណទានជនបទក៏ត្រូវបានរំពឹងថានឹងកើនឡើងផងដែរក្នុងឆ្នាំក្រោយ ។

យើងខ្ញុំសូមស្វាគមន៍ចំពោះបទប្បញ្ញត្តិថ្មីៗ ដែលបានចេញដោយធនាគារជាតិ នៃ កម្ពុជា ដែលផ្តោតលើការឆ្លើយតបទៅនឹងតម្រូវការកាត់បន្ថយហានិភ័យការពារផលប្រយោជន៍របស់ភាគីពាក់ព័ន្ធ ហើយជាពិសេស ដើម្បីពង្រឹងការការពារអតិថិជន ក្នុងចំណោមយន្តការជាច្រើនផ្សេងទៀត ដែលមានគោលដៅល្អបំផុត ដើម្បីធានាកំណើនប្រកបដោយនិរន្តរភាព នៅក្នុងវិស័យហិរញ្ញវត្ថុ ។



សិប្បកម្មចម្លាក់ឈើ ក្នុងខេត្តសៀមរាប



សិប្បកម្មផលិតសម្ភារប្រើប្រាស់ក្នុងផ្ទះពីឆ្នាំ ក្នុងខេត្តព្រះសីហនុ

ធនាគារ អេស៊ីលីដា ភីអិលស៊ី

ក្នុងឆ្នាំ២០១៧ នេះ ធនាគារ អេស៊ីលីដា ភីអិលស៊ី បានបន្តអនុវត្តគោលដៅចម្បង ដែលបានចែងនៅក្នុងយុទ្ធសាស្ត្ររយៈពេល ៥ឆ្នាំ (២០១៧ ដល់ ២០២២) របស់ធនាគារ ដើម្បីក្លាយជាធនាគារពាណិជ្ជកម្មក្នុងតំបន់ "ជាប្រជាធនាគារដែលលោកអ្នកជឿទុកចិត្ត" ជាមួយនឹងការប្រកួតប្រជែងនៅក្នុងទីផ្សារ ។ ការផ្តល់តម្លាភាព និងទំនុកចិត្ត ទៅដល់អ្នកដែលពាក់ព័ន្ធ គឺជាចំណូលរយៈពេលវែង ដោយយើងនៅតែបន្តគាំទ្រដល់របៀបរៀបរៀងការកំណើនសេដ្ឋកិច្ច និងយុទ្ធសាស្ត្រអភិវឌ្ឍន៍ចក្ខុវិស័យរបស់រាជរដ្ឋាភិបាល នៃព្រះរាជាណាចក្រកម្ពុជា ។

ធនាគារ អេស៊ីលីដា ភីអិលស៊ី នៅតែបន្តពង្រឹងគុណតម្លៃកម្មរបស់ធនាគារ និងសម្រួលដល់ការផ្តល់សេវាកម្មធនាគារដល់អតិថិជន ទាំងក្នុងវិស័យសាធារណៈ និងវិស័យឯកជន ដែលធ្វើឱ្យធនាគារទទួលបានប្រាក់ចំណូលប្រកបដោយនិរន្តរភាពយូរអង្វែង ដើម្បីផ្តល់ផលប្រយោជន៍ដល់ភាគទុនិករបស់ធនាគារ ។

ក្នុងឆ្នាំនេះ និងឆ្នាំក្រោយទៅមុខទៀត ធនាគារ អេស៊ីលីដា ភីអិលស៊ី នឹងនៅតែបន្តបង្កើនសេវាធនាគារអេឡិចត្រូនិក ដើម្បីផ្តល់សេវាកម្មធនាគារដ៏ល្អប្រសើរ និងកាយវិការស្រួលដល់អតិថិជន និងត្រៀមខ្លួនរួចរាល់ក្នុងការបម្រើអតិថិជនចាប់ពីឆ្នាំ២០១៧ នេះតទៅ ជាមួយនឹងយុទ្ធសាស្ត្រធនាគារឌីជីថល ដោយរួមបញ្ចូលទាំងសេវាធនាគារអេឡិចត្រូនិកតាមប្រព័ន្ធបច្ចេកវិទ្យាហិរញ្ញវត្ថុ (FinTech) ។

បរិយាកាសធុរកិច្ចនៅប្រទេសកម្ពុជា បានផ្តល់ការគាំទ្រយ៉ាងរឹងមាំដល់សហគមន៍អាជីវកម្ម រួមទាំងធនាគារ អេស៊ីលីដា ភីអិលស៊ី ផងដែរ ។ ធនាគារ អេស៊ីលីដា ភីអិលស៊ី អាចសម្រេចជោគជ័យបានតាមផែនការអាជីវកម្មរបស់ខ្លួន ខណៈដែលស្ថាប័នផ្តល់ចំណាត់ថ្នាក់ធនាគារអន្តរជាតិ (Standard & Poor's) បានរក្សាចំណាត់ថ្នាក់របស់ធនាគារ អេស៊ីលីដា ភីអិលស៊ី ត្រឹម "B+" ដដែល ជាមួយនឹងទស្សនវិស័យ "ស្ថិរភាព" ។ ចំណាត់ថ្នាក់នេះបញ្ជាក់ពីភាពជោគជ័យតាមរយៈការពង្រឹងអភិបាលកិច្ច ដើមទុន កេរ្តិ៍ឈ្មោះប្រតិបត្តិការ និងលទ្ធភាពផ្តល់ស្ថិរភាពដល់ដំណើរការអាជីវកម្មរបស់ធនាគារ ។

សមាសភាពក្រុមប្រឹក្សាភិបាល

ក្រុមប្រឹក្សាភិបាលមានអភិបាលសរុបចំនួន ១០នាក់ ដែលក្នុងនោះមាន៣នាក់ ជាអភិបាលឯករាជ្យមិនប្រតិបត្តិ ៥នាក់ ជាអភិបាលមិនប្រតិបត្តិ និង២នាក់ទៀតជាអភិបាលប្រតិបត្តិ ។ ក្នុងឆ្នាំ២០១៧ មិនមានការផ្លាស់ប្តូរសមាសភាពក្រុមប្រឹក្សាភិបាលទេ ។

អភិបាលកិច្ច

ក្រុមប្រឹក្សាភិបាល និងថ្នាក់គ្រប់គ្រង មានភារកិច្ចទទួលខុសត្រូវធានាឱ្យបាននូវវាល់ប្រតិបត្តិការរបស់ធនាគារទាំងអស់ គឺអនុវត្តស្របតាមច្បាប់ និងបទប្បញ្ញត្តិផ្សេងៗ ដែលត្រូវបានយកចិត្តទុកដាក់សម្រាប់ប្រតិបត្តិការរបស់ធនាគារនាពេលខាងមុខ ។

ដោយយោងលើតួនាទី និងភារកិច្ច ក្រុមប្រឹក្សាភិបាលត្រូវជួបប្រជុំដងយ៉ាងទៀងទាត់ក្នុងមួយឆ្នាំ ។ ក្នុងកិច្ចប្រជុំ គឺពិនិត្យមើលការអនុវត្តរបស់ថ្នាក់គ្រប់គ្រងប្រតិបត្តិការនិងការត្រួតពិនិត្យប្រកបដោយប្រសិទ្ធភាពលើប្រតិបត្តិការរបស់ធនាគារ ។ ក្រុមប្រឹក្សាភិបាល ត្រូវបានគាំទ្រដោយគណៈកម្មាធិការក្រុមប្រឹក្សាភិបាល ដែលទទួលខុសត្រូវការងារអភិបាលកិច្ចផ្សេងៗគ្នា ។ គណៈកម្មាធិការក្រុមប្រឹក្សាភិបាលរបស់ធនាគារ អេស៊ីលីដា ភីអិលស៊ី មាន គណៈកម្មាធិការសន្តិសុខ និងសម្របសម្រួលកិច្ចការច្បាប់, គណៈកម្មាធិការគ្រប់គ្រងទ្រព្យសកម្ម និងអកម្ម, គណៈកម្មាធិការគណនេយ្យ, គណៈកម្មាធិការផ្តល់តម្លៃការ និងជ្រើសតាំង, និងគណៈកម្មាធិការគ្រប់គ្រងហានិភ័យ ។ មានគណៈកម្មាធិការក្រុមប្រឹក្សាភិបាលថ្មីមួយទៀត បានបង្កើតឡើងក្នុងឆ្នាំ២០១៧ គឺ គណៈកម្មាធិការបច្ចេកវិទ្យាព័ត៌មាន ដែលមានប្រធានជាអភិបាលមិនប្រតិបត្តិឯករាជ្យ ។



កសិដ្ឋានចិញ្ចឹមមាន់ ក្នុងខេត្តកណ្តាល



កសិដ្ឋានចិញ្ចឹមត្រី ក្នុងខេត្តព្រះសីហនុ

ទស្សនវិស័យ ឆ្នាំ២០១៨

យោងតាមការព្យាករណ៍របស់ធនាគារពិភពលោក ស្តីពីកំណើនសេដ្ឋកិច្ចរបស់ប្រទេសកម្ពុជា គឺនៅក្បែរកំណើនស្ថិរភាពប្រហែល ៧% ក្នុងឆ្នាំ២០១៨ ។ ធនាគារពិភពលោក បានបន្ថែមទៀតថា ប្រទេសកម្ពុជាបានចាប់ផ្តើមឡើងលើខ្សែសង្វាក់ផលិតកម្ម លើវិស័យកាត់ដេរ អេឡិចត្រូនិក និងគ្រឿងបន្លាស់ថយន្ត ។ ដើម្បីទ្រទ្រង់និន្នាការទាំងនេះ កម្ពុជាត្រូវតែចាប់ផ្តើមកំណែទម្រង់រចនាសម្ព័ន្ធកាន់តែស៊ីជម្រៅ ក្នុងការលើកកម្ពស់បរិយាកាសធុរកិច្ចពិធីកម្មនាំចេញ កាត់បន្ថយថ្លៃដើមនៃការដឹកជញ្ជូនដោយកាត់បន្ថយគម្លាតជំនាញ ។

ការទទួលស្គាល់

ក្នុងនាមក្រុមប្រឹក្សាភិបាល ខ្ញុំបាទសូមថ្លែងអំណរគុណ ដល់អតិថិជនភាគទុនិក អភិបាល ថ្នាក់គ្រប់គ្រងប្រតិបត្តិ និងបុគ្គលិកគ្រប់លំដាប់ថ្នាក់របស់ធនាគារ អេស៊ីលីដា ភីអិលស៊ី និងក្រុមហ៊ុនបុត្រសម្ព័ន្ធទាំងអស់ដែលបានគាំទ្រ និងខិតខំប្រឹងប្រែងអនុវត្តតាមយុទ្ធសាស្ត្ររបស់ធនាគារ ធ្វើឱ្យធនាគារសម្រេចបានជោគជ័យតាមគោលដៅ និងបំណងរបស់ខ្លួន ។

យើងខ្ញុំសូមសម្តែងនូវការដឹងគុណដល់ រាជរដ្ឋាភិបាល នៃព្រះរាជាណាចក្រកម្ពុជា ធនាគារជាតិនៃកម្ពុជា និងយុទ្ធសាស្ត្រ ព្រមទាំងអាជ្ញាធរគ្រប់លំដាប់ថ្នាក់ ដែលតែងតែជួយគាំទ្រ និងប្រឹងប្រែងអភិវឌ្ឍឧស្សាហកម្មហិរញ្ញវត្ថុកម្ពុជា ជាពិសេសវិស័យធនាគារតែម្តង ។

យើងខ្ញុំសូមធានាចំពោះអតិថិជន ព្រមទាំងភាគទុនិកទាំងអស់ថានៅឆ្នាំ២០១៨ នេះ យើងខ្ញុំនឹងបន្តយកចិត្តទុកដាក់ទៅលើតំបន់ដែលផ្តល់ឱកាសល្អដល់ធនាគារ អេស៊ីលីដា ភីអិលស៊ី និងបន្តខិតខំប្រឹងប្រែងអស់ពីលទ្ធភាពក្នុងការសម្រេចឱ្យបាននូវភាពជោគជ័យ រីកចម្រើន និងមាននិរន្តរភាព ព្រមទាំងផ្តល់នូវគោលដៅយុទ្ធសាស្ត្រ ក្នុងការបង្កើនប្រាក់ចំណេញនាពេលអនាគត ក៏ដូចជាពង្រឹងជំហររបស់ធនាគារ អេស៊ីលីដា ភីអិលស៊ី នៅក្នុងព្រះរាជាណាចក្រកម្ពុជា និងក្នុងតំបន់ ។



លោក ឆាយ សៀន

ប្រធានក្រុមប្រឹក្សាភិបាល

ថ្ងៃទី២៨ ខែកុម្ភៈ ឆ្នាំ២០១៨



អតិថិជនធ្វើត្រស់កំប៉ា ក្នុងខេត្តត្បូងឃ្មុំ



កសិដ្ឋានចិញ្ចឹមទា ក្នុងខេត្តកំពង់ធំ

របាយការណ៍ប្រធាននាយកប្រតិបត្តិ



បណ្ឌិត អ៊ុន ចាន់នី
ប្រធាននាយកប្រតិបត្តិ

ការបង្កើនប្រសិទ្ធភាពចំណាយ ដើម្បីទទួលបានអត្ថប្រយោជន៍ខ្ពស់បំផុត និងកាត់បន្ថយហានិភ័យ គឺជាបទដ្ឋាននៅក្នុងធនាគារ អេស៊ីលីដា ភីអិលស៊ី ។ កិច្ចខិតខំប្រឹងប្រែងទាំងនេះបានរៀបចំយ៉ាងល្អជាមួយនឹង យុទ្ធសាស្ត្ររួមរបស់ធនាគារ ដែលជាស្នូលនៃការអភិវឌ្ឍប្រកបដោយចីរភាព និងភាពខ្លាំងរបស់ធនាគារ អេស៊ីលីដា ភីអិលស៊ី ។ នេះមិនមែនជាការខិតខំប្រឹងប្រែងតែមួយដងនោះទេ ធនាគារនៅតែបន្តរហូត និងធ្វើឱ្យកាន់តែខ្លាំងឡើង ។ ពីមួយឆ្នាំទៅមួយឆ្នាំ យើងបានកាត់បន្ថយហានិភ័យដែលមិនអាចមើលឃើញទុកជាមុន ដូចជាប្រព័ន្ធប្រតិបត្តិការ បទប្បញ្ញត្តិ ឬការផ្តល់ឥណទានជាដើម ។ យើងខ្ញុំបានវិនិយោគយ៉ាងច្រើនលើសមត្ថភាពបុគ្គលិក និងហេដ្ឋារចនាសម្ព័ន្ធរូបវន្ត ព្រមទាំងបច្ចេកវិទ្យានិងមជ្ឈមណ្ឌលទិន្នន័យទំនើបបំផុតរបស់ធនាគារ ដើម្បីបំពេញតាមតម្រូវការរបស់ភាគីដែលពាក់ព័ន្ធ ជាពិសេសសម្រាប់អតិថិជនដ៏មានតម្លៃរបស់យើងខ្ញុំ ។

សមិទ្ធផលសម្រេចបានក្នុងឆ្នាំ២០១៧

ស្ថានភាពប្រកួតប្រជែង

ទោះបីជាមានបញ្ញត្តិរឹតត្បិតយ៉ាងម៉ត់ចត់ក៏ដោយ ក៏ប្រទេសកម្ពុជានៅតែជាទីផ្សារដែលមានការចាប់អារម្មណ៍យ៉ាងខ្លាំង ចំពោះវិនិយោគិនក្នុងវិស័យធនាគារ និងហិរញ្ញវត្ថុ រួមមានធនាគារពាណិជ្ជ និងធនាគារឯកទេស, ស្ថាប័នមីក្រូហិរញ្ញវត្ថុ មានអាជ្ញាប័ណ្ណទទួលប្រាក់បញ្ញើ និងស្ថាប័នមីក្រូហិរញ្ញវត្ថុ ។ ដោយសារតែកំណើននៃការបង្កើតថ្មី ទើបធ្វើឱ្យការប្រកួតប្រជែងកាន់តែខ្លាំងឡើងទាំងតម្លៃ និងគុណភាពបម្រើសេវាកម្ម នៅក្នុងវិស័យសេវាធនាគារអេឡិចត្រូនិកតាមប្រព័ន្ធបច្ចេកវិទ្យាហិរញ្ញវត្ថុ (FinTech) ។ ទោះបីយ៉ាងណាធនាគារ អេស៊ីលីដា ភីអិលស៊ី មានហេដ្ឋារចនាសម្ព័ន្ធសេវាហិរញ្ញវត្ថុដ៏សម្បូរបែប រួមទាំងបណ្តាញប្រតិបត្តិការធំ ជាមួយនឹងការិយាល័យសាខាជុំវិញជាច្រើន, បណ្តាញម៉ាស៊ីនឆ្លុះកាត (POS),

បណ្តាញម៉ាស៊ីនអេធីអឹម, និងសេវាអេស៊ីលីដាយូនីជីទាន់ចិត្ត ដែលទើបនឹងបង្កើតថ្មីយ៉ាងទំនើប និងសុវត្ថិភាព ធ្វើឱ្យធនាគារ អេស៊ីលីដា ភីអិលស៊ី នៅតែមានជំហរជឿជាក់ និងនាំមុខទីផ្សារក្នុងការអភិវឌ្ឍព្រីកសេវា FinTech ទូទាំងប្រទេសកម្ពុជា ។

ចំណុចសំខាន់ៗនៃប្រតិបត្តិការក្នុងឆ្នាំ២០១៧

- សមតុល្យឥណទានសុទ្ធសរុបមានចំនួន ៣.១៧១,៩៩ លានដុល្លារអាមេរិក ក្នុងនោះចំនួន ៥៨០ លានដុល្លារអាមេរិក ស្មើនឹង ១៨,៣១% ត្រូវបានផ្តល់លើវិស័យកសិកម្មក្នុងចំណោមការវិនិយោគលើវិស័យជាច្រើនផ្សេងៗទៀត ។ បើប្រៀបធៀបកាលពី ឆ្នាំ២០១៦ មានចំនួន ៥៦២,១២ លានដុល្លារអាមេរិក ត្រូវបានវិនិយោគលើវិស័យកសិកម្ម ។



សិប្បកម្មផលិតស័ង្កសី ក្នុងខេត្តកណ្តាល



អាជីវកម្មលក់សម្ភារសំណង់ ក្នុងខេត្តកំពង់ស្ពឺ

- ក្នុងឆ្នាំ២០១៧ ធនាគារ អេស៊ីលីដា ភីអិលស៊ី បានប្រកាសនូវរបាយការណ៍ប្រាក់ចំណេញក្រោយបង់ពន្ធ ចំនួន ៩១,៦៨* លានដុល្លារអាមេរិក ។ នៅក្នុងឆ្នាំ២០១៧ យើងមានអតិថិជនឥណទានខ្នាតតូចបំផុតចំនួន ៤០៨.៧៦៦ នាក់ ។
- ធនាគារ អេស៊ីលីដា បន្តកាត់បន្ថយចំណាយ និងត្រួតពិនិត្យហានិភ័យដើម្បីទទួលបានចំណូលខ្ពស់បំផុត ។
- សេវាធនាគារអេឡិចត្រូនិកតាមប្រព័ន្ធបច្ចេកវិទ្យាហិរញ្ញវត្ថុ (FinTech) បានបញ្ចូលជាមួយនឹងហេដ្ឋារចនាសម្ព័ន្ធសេវាធនាគារអេឡិចត្រូនិករបស់ធនាគារផ្តល់ជូនអតិថិជននូវជម្រើសជាច្រើន ដើម្បីគ្រប់គ្រងធនធានហិរញ្ញវត្ថុរបស់ពួកគាត់យ៉ាងមានប្រសិទ្ធភាព ពីគ្រប់ទីកន្លែង និងគ្រប់ពេលវេលា តាមតម្រូវការដើម្បីធ្វើប្រតិបត្តិការសេវាធនាគារយ៉ាងមានសុវត្ថិភាពខ្ពស់ ។

សេវាឥណទាន និងសេវាបញ្ញើ-សន្សំ

ឥណទានខ្នាតតូចបានកើនឡើង ៤១,៨៩% និងឥណទានសម្រាប់ប្រើប្រាស់ផ្ទាល់ខ្លួន កើនឡើង ៨,២២% ។ ឥណទានគេហដ្ឋាន មានចំនួន ៦,៥៨% នៃទំហំឥណទានសរុប ។ ប្រាក់បញ្ញើ-សន្សំបានកើនឡើង ៦,៥១% រហូតដល់ ៣.៣២៩,៦៦ លានដុល្លារអាមេរិក ។ វិស័យលក់រាយផ្នែកដែលធំជាងគេបំផុតនៃកំណើនប្រាក់បញ្ញើសរុប ដែលភាគច្រើនបានមកពីអតិថិជនដាក់ប្រាក់បញ្ញើជំហូរ ដូចជាកម្មករនិយោជិតតាមរយៈសេវាបើកប្រាក់បៀវត្ស និងអតិថិជននៅតាមជនបទ ។ ការពង្រីកសេវាធនាគារតាមរយៈទូរស័ព្ទដៃ និងសេវាធនាគារតាមរយៈអ៊ីនធឺណែត បានចូលរួមធ្វើឱ្យមានកំណើននេះផងដែរ ។ គួរកត់សម្គាល់ផងដែរថា សមតុល្យប្រាក់បញ្ញើទាំងនោះអាចគ្របដណ្តប់លើសមតុល្យឥណទានដែលមានចំនួន ៣.១៧១,៩៩ លានដុល្លារអាមេរិក ។

ចំណុចសំខាន់គួរឱ្យកត់សម្គាល់ ដោយសារហេដ្ឋារចនាសម្ព័ន្ធអេឡិចត្រូនិកចម្រុះរបស់ធនាគារ អេស៊ីលីដា ភីអិលស៊ី រួមបញ្ចូលជាមួយនឹងសេវាធនាគារអេឡិចត្រូនិកតាមប្រព័ន្ធបច្ចេកវិទ្យាហិរញ្ញវត្ថុដ៏ទំនើប ហើយនិងប្រព័ន្ធចាត់ចែងដោយស្វ័យប្រវត្តិ ។ នៅដំណាច់ឆ្នាំ២០១៧ ធនាគារ អេស៊ីលីដា ភីអិលស៊ី មានម៉ាស៊ីនដកប្រាក់ស្វ័យប្រវត្តិអេស៊ីនចំនួន ៤៤៤គ្រឿង និងម៉ាស៊ីនដកកាតចំនួន ៣.៦៩១គ្រឿងទូទាំងប្រទេស ដោយបានបញ្ចេញឱ្យប្រើប្រាស់ប័ណ្ណឥណទានចំនួន ៩៦១.៤៥០ ប័ណ្ណ ។ ប្រាក់បញ្ញើបានកើនឡើងដល់ ៣.២៤៩,៩៥ លានដុល្លារអាមេរិក ។

ឥណទានខ្នាតមធ្យម និងសាជីវកម្ម

នៅឆ្នាំ២០១៧ ចំនួននៃប្រាក់កម្ចីក្នុងវិស័យនេះបានកើនឡើង ១៩,១២% ខណៈពេលដែលចំនួននៃអតិថិជនសហគ្រាសខ្នាតមធ្យម បានកើនឡើង ៦,៧៦% ។

សេវាគ្រប់គ្រងសាច់ប្រាក់បានកើនឡើងយ៉ាងខ្លាំង តាមរយៈការរៀបចំរបស់យើងខ្ញុំជាមួយនឹងរដ្ឋាភិបាល ជាពិសេសបេឡាជាតិសន្តិសុខសង្គមសម្រាប់មន្ត្រីរាជការស៊ីវិល សេវាបើកប្រាក់បៀវត្សសម្រាប់មន្ត្រីរដ្ឋាភិបាល និងសេវាប្រមូលពន្ធលើមធ្យោបាយដឹកជញ្ជូន និងយានជំនិះគ្រប់ប្រភេទ រួមទាំងអតិថិជនមុខជំនួញជាច្រើន ។ ក្នុងនាមជាអ្នកគ្រប់គ្រងមូលនិធិរបស់បេឡាជាតិសន្តិសុខសង្គម ធនាគារ អេស៊ីលីដា ភីអិលស៊ី អាចទទួលបានប្រាក់វិភាគទាន ទូទាំងរាជធានី-ខេត្ត ។ លើសពីនេះទៀតគណនីថ្មីជាច្រើន ត្រូវបានបើកចាប់ពីឆ្នាំ២០១៤ មក ដោយសារការបន្ថែមម៉ាស៊ីនអេស៊ីន និងការទូទាត់វិក្កយបត្ររបស់ក្រុមហ៊ុនផ្សេងៗ តាមរយៈសេវាអេស៊ីលីដាយូនីធី និងសេវាអេស៊ីលីដាយូនីធីទាន់ចិត្តព្រមទាំងសេវាអេស៊ីលីដាអ៊ីនធឺណែតផងដែរ ។ ទាំងនេះធ្វើឱ្យមានលទ្ធផលវិជ្ជមានទៅលើលំហូរសាច់ប្រាក់ជាប្រចាំប័ណ្ណក្នុងស្រុករបស់យើង និងអាចឱ្យយើងផ្តល់ឥណទានជាប្រាក់រៀល ពីប្រាក់បញ្ញើបានផងដែរ ។ តម្រូវការប្រើប្រាស់សេវាបើកប្រាក់បៀវត្សកើនឡើងខ្លាំង នៅក្នុងឆ្នាំ២០១៧ នេះដោយមានស្ថាប័នរដ្ឋាភិបាល និងមន្ត្រីរាជការ ព្រមទាំងក្រុមហ៊ុនក្រៅប្រទេសនិងក្នុងប្រទេសធំៗ និងស្ថាប័ននានាបានចូលរួមប្រើប្រាស់ ដែលជាឱកាសដ៏ល្អសម្រាប់ការលក់ផលិតផលផ្សេងៗទៀត ។

កិច្ចព្រមព្រៀងចែកចាយសេវាធានារ៉ាប់រងអាយុជីវិតរបស់យើង ជាមួយក្រុមហ៊ុនព្រូជិនសល បានរួមចំណែកយ៉ាងសំខាន់ក្នុងការធានានូវការផ្តល់មូលនិធិរយៈពេលវែងរបស់យើងខ្ញុំ និងគម្រោងការខ្លួនឯង បានផ្តល់នូវប្រភពដ៏មានសារប្រយោជន៍ដល់តារាងតុល្យការប្រាក់ចំណូល ។

កិច្ចសហប្រតិបត្តិការជាមួយក្រុមហ៊ុនធានារ៉ាប់រង Forte សម្រាប់សេវាធានារ៉ាប់រងទូទៅ បានជួយដល់អតិថិជនរបស់ធនាគារ អេស៊ីលីដា ក៏ដូចជាអតិថិជនរបស់ក្រុមហ៊ុន Forte ដើម្បីគ្រប់គ្រងធនធានហិរញ្ញវត្ថុយ៉ាងមានប្រសិទ្ធភាព ។ កិច្ចសហប្រតិបត្តិការនេះបានជួយបង្កើនប្រាក់ចំណូល ក៏ដូចជាបង្កើនប្រភពមូលនិធិយូរអង្វែងសម្រាប់ធនាគារ អេស៊ីលីដា ភីអិលស៊ី ។



ចំការបន្លែ ក្នុងខេត្តស្វាយរៀង



ចំការម្រេច ក្នុងខេត្តក្រចេះ

រតនាភិបាល និងអន្តរជាតិ

ចំណូលពីសេវាប្រាក់បន្តកើនឡើង និងចូលរួមបង្កើនចំណូលលើកម្រៃ ជើងសារ និងចំណូលសុទ្ធរបស់ធនាគារ អេស៊ីលីដា ភីអិលស៊ី ។ ដោយសារ សេវាប្រាក់បន្តរបស់យើងគឺសម្រាប់តែគាំទ្រដល់អាជីវកម្ម របស់អតិថិជនប៉ុណ្ណោះ ធនាគារមិនបានធ្វើអាជីវកម្មក្នុងគោលបំណងបង្កើនប្រាក់ចំណូលទេ ប៉ុន្តែក្នុង គោលបំណងចាត់ចែងស្ថានភាពរូបិយប័ណ្ណចំហរបស់ធនាគារ ដែលជាប្រភព ចំណូលមានហានិភ័យទាប និងមានស្ថិរភាព ហើយមានកំណើនជាលំដាប់ បង្កើត ប្រាក់ចំណូលល្អប្រសើរ និងរក្សាទំនាក់ទំនងយូរអង្វែងជាមួយអតិថិជន និងអាជីវករ ប្តូរប្រាក់ ។

តារាងតុល្យការរបស់ធនាគារកាន់តែរឹងមាំថែមទៀត តាមរយៈកំណើន អតិថិជនបញ្ញើ-សន្សំយ៉ាងខ្លាំង ធ្វើឱ្យអនុបាតឥណទានរៀបរឹងប្រាក់បញ្ញើមាន ភាពល្អប្រសើរ និងជួយទ្រទ្រង់ដល់ការរីកចម្រើននៅលើទីផ្សារ ។

យើងនៅតែបន្តពង្រឹងទំនាក់ទំនងជាមួយស្ថាប័នហិរញ្ញវត្ថុជាច្រើន និងបាន បន្ថែមធនាគារដៃគូក្រៅប្រទេសថ្មីៗជាច្រើនថែមទៀត ដើម្បីបង្កើនបណ្តាញ ប្រតិបត្តិការរបស់យើងខ្ញុំ ។ នាដំណាច់ឆ្នាំ២០១៧ យើងមានធនាគារដៃគូចំនួន ៣៥៧ នៅក្នុង ៥១ប្រទេស ។ បន្ថែមពីនេះទៀត យើងមានចំណែកទីផ្សារ លើសលុបសម្រាប់គណនីរបស់ធនាគារ និងស្ថាប័នហិរញ្ញវត្ថុក្នុងស្រុក ព្រមទាំង ផ្តល់សេវាផ្ទេរប្រាក់ដល់អតិថិជនទូទាំងប្រទេស ។

យុទ្ធសាស្ត្រអាទិភាពសម្រាប់ឆ្នាំ២០១៨

១. កំណើនជាមួយនឹងសេវាឌីជីថល និងចំណូលពីថ្លៃសេវា ផ្ដោតលើការ បង្កើតបទពិសោធន៍ដ៏ល្អបំផុតរបស់អតិថិជន ដោយធ្វើឱ្យកាន់តែសាមញ្ញ និងមានប្រសិទ្ធភាព ព្រមទាំងផ្តល់នូវកំណើនប្រកបដោយចីរភាព ។
២. រក្សាមូលដ្ឋានដើមទុនរឹងមាំ ដោយមានដើមទុនបម្រុងគ្រប់គ្រាន់លើសពី បញ្ញត្តិតម្រូវ ។

៣. ខិតខំយកចិត្តទុកដាក់អភិវឌ្ឍន៍ "វប្បធម៌បម្រើសេវា" របស់យើងឱ្យមាន ភាពងាយស្រួល និងឆាប់រហ័សដល់អតិថិជន និងបង្កើនសេវាកម្មរបស់ យើងក្នុងពេលដែលទីផ្សារពង្រីកកាន់តែធំ ។
៤. បំពេញតាមតម្រូវការអតិថិជន ដោយផ្តល់ជូននូវវានុវត្តន៍ហិរញ្ញវត្ថុយ៉ាង សំបូរបែប ក្នុងពេលដែលសេដ្ឋកិច្ចពួកគាត់ឈានឡើងជាលំដាប់ ។
៥. បង្កើនជម្រើសដៃគូដែលមានជំនាញ/ឯកទេសដើម្បីផ្តល់ហិរញ្ញវត្ថុទៅដល់ អតិថិជនធំៗ ។
៦. ផ្ដោតលើការពង្រីកគុណភាពសេវាបន្ថែម ដើម្បីឱ្យមានចំណូលចម្រុះនិង បន្ថយការពឹងផ្អែកលើដើមទុន ដែលរួមបញ្ចូលទាំងកម្រៃបានពីការផ្តល់សេវា ហិរញ្ញវត្ថុរដ្ឋាភិបាល ។
៧. បន្តវិនិយោគយ៉ាងខ្លាំងលើការស្រាវជ្រាវ និងការអភិវឌ្ឍ ដើម្បីរក្សានូវភាព ឈានមុខគេនៃផលិតផល និងសេវាកម្មស្នូលរបស់យើង ។
៨. វិនិយោគទៅលើប្រព័ន្ធបុព្វបុណ្យ ។
៩. រៀបចំយុទ្ធសាស្ត្រ ចាប់ផ្តើមជាមួយនឹងស្ថាប័នធំៗនិងឈ្មោះទាំងក្នុង និងក្រៅប្រទេស ក្នុងតំបន់សក្តានុពល ដើម្បីអភិវឌ្ឍ និងពង្រីកសេវាកម្ម របស់ធនាគារ ។
១០. បន្តអភិវឌ្ឍក្រុមហ៊ុនបុត្រសម្ព័ន្ធ ដើម្បីឱ្យមានជំហររឹងមាំប្រកបដោយលក្ខណៈ សម្បត្តិក្នុងការប្រកួតប្រជែងនៅក្នុងទីផ្សារទាំងអស់ ដែលពួកគេកំពុងធ្វើ ប្រតិបត្តិការ ព្រមទាំងស្រាវជ្រាវ និងបង្កើតកាលានុវត្តភាពដើម្បីពង្រីក អាជីវកម្មនៅក្នុងតំបន់បន្ថែមទៀត នៅពេលដែលឱកាសផ្តល់ឱ្យ ។
១១. បង្កើតតួនាទីឈានមុខគេលើសេវាទូទាត់និងផាត់ទាត់ ដើម្បីពង្រីកទីផ្សារ មូលធន ។
១២. បង្កើត និងអភិវឌ្ឍសេវាបុព្វបុណ្យប្បទាន និងសេវាហិរញ្ញប្បទានគម្រោង សម្រាប់ផ្តល់ជូនអតិថិជនធំៗ ព្រមទាំងសហការជាមួយស្ថាប័នដែលមាន សក្តានុពល ដៃគូឯកទេស/ជំនាញ ដើម្បីរួមគ្នាអភិវឌ្ឍផលិតផលសម្រាប់ បម្រើជូនដល់អតិថិជន ដើម្បីទទួលបានប្រាក់ចំណូលខ្ពស់ ។



ពិធីចុះហត្ថលេខាលើកិច្ចព្រមព្រៀងឥណទានជាមួយ KMW នៅការិយាល័យកណ្តាលរបស់ ធនាគារ អេស៊ីលីដា ភីអិលស៊ី នាថ្ងៃទី១១ ខែកញ្ញា ឆ្នាំ២០១៧

១៣. អភិវឌ្ឍសេវាធនាគារអេឡិចត្រូនិក តាមប្រព័ន្ធបច្ចេកវិទ្យាហិរញ្ញវត្ថុ (FinTech) និងស្វ័យប្រតិបត្តិការ (Branchless) ដោយមានគោលដៅ ដើម្បីពង្រីកបណ្តាញប្រតិបត្តិការ បង្កើនប្រសិទ្ធភាពប្រាក់ចំណូល បង្កើនកាលានុវត្តភាពនៃការលក់ផលិតផលជាកញ្ចប់ បម្រើអតិថិជនគោលដៅប្រកបដោយភាពងាយស្រួល និងមានឧត្តមភាពក្នុងការប្រកួតប្រជែង ។

១៤. អភិវឌ្ឍសេវាឌីជីថលប៊ែន (Digital Banking-Mobile App) សេវាអេស៊ីលីយ៉ូនីធីទាន់ចិត្ត ប្រតិបត្តិការជាសកល តាមរយៈ ប្រព័ន្ធ Biometric និងប្រព័ន្ធគ្រប់គ្រងព័ត៌មានអតិថិជន រួមផ្សំជាមួយសេវាកម្មហិរញ្ញវត្ថុថ្មីៗ ដោយមានគោលដៅលើកស្ទួយ និងគាំទ្រសេវាស្វ័យប្រតិបត្តិការ (Self-service) ប្រើប្រាស់នូវបច្ចេកវិទ្យាទំនើប ប្រសិទ្ធភាពចំណាយ ពង្រីកធុរកិច្ចជាសកល និងជួយគាំទ្រដល់ក្រុមហ៊ុនបុត្រសម្ព័ន្ធ បង្កើនចំណូល បង្កើនកាលានុវត្តភាពនៃការលក់ផលិតផលជាកញ្ចប់ បម្រើអតិថិជនដោយភាពងាយស្រួល មានឧត្តមភាពក្នុងការប្រកួតប្រជែង ។

បញ្ហាចម្បងក្នុងឆ្នាំ២០១៨

បទប្បញ្ញត្តិស្តីពីការកំណត់ពិដានការប្រាក់ឥណទាន ចំណាត់ថ្នាក់ហានិភ័យឥណទាន និងសិទ្ធិធនលើការអនុវត្ត និងការកំណត់ទ្រទ្រង់ដើមទុននៃគ្រឹះស្ថានហិរញ្ញវត្ថុ ដែលនាំមកនូវឱកាស និងបញ្ហាប្រឈមនានា របស់គ្រឹះស្ថានហិរញ្ញវត្ថុទាំងអស់ ។ ធនាគារ អេស៊ីលីយ៉ូ ក៏អិលស៊ី ក៏មានឱកាសពង្រីកផលប្រយោជន៍ប្រាក់កម្ចីជាប្រាក់រៀល ដែលមានផលប៉ះពាល់ខ្លះលើចំណូលពាក់ព័ន្ធ និងជួយកាត់បន្ថយហានិភ័យសម្រាប់គ្រឹះស្ថានហិរញ្ញវត្ថុ ក៏ដូចជាជួយបង្កើតបរិបទកម្ចីដ៏មានវិន័យមួយ សម្រាប់ការរីកចម្រើនរបស់ធនាគារ អេស៊ីលីយ៉ូផងដែរ ។

ក្នុងឆ្នាំ២០១៧ នេះ ខ្ញុំសូមណែនាំនូវកម្មវិធីទូរស័ព្ទចល័តថ្មី និងទំនើបបំផុតដែលមានឈ្មោះថា អេស៊ីលីយ៉ូនីធីទាន់ចិត្ត ។ អេស៊ីលីយ៉ូនីធីទាន់ចិត្ត បានបង្កើតឡើងដោយមានគោលបំណងដើម្បីផ្តល់ភាពងាយស្រួល និងមានសុវត្ថិភាព

ខ្ពស់ដល់លោកអ្នក មិត្តភក្តិ និងក្រុមគ្រួសាររបស់លោកអ្នក ។ ជាមួយសេវាអេស៊ីលីយ៉ូនីធីទាន់ចិត្ត លោកអ្នកអាចគ្រប់គ្រងជំនួញរបស់លោកអ្នកប្រកបដោយប្រសិទ្ធភាព និងអាចធ្វើប្រតិបត្តិការសេវាធនាគារ អេស៊ីលីយ៉ូ បានគ្រប់ពេលវេលា គ្រប់ទីកន្លែង ។

ជាចុងបញ្ចប់ ខ្ញុំសូមថ្លែងអំណរគុណយ៉ាងជ្រាលជ្រៅចំពោះអតិថិជនដ៏វៃឆ្លាតក្រុមប្រឹក្សាភិបាល ថ្នាក់គ្រប់គ្រង និងបុគ្គលិក ក្រុមប្រឹក្សាយោបល់ព្រមទាំងរាជរដ្ឋាភិបាល ធនាគារជាតិ នៃ កម្ពុជា ដែលបានគាំទ្រដល់ធនាគារ អេស៊ីលីយ៉ូ ក៏អិលស៊ី ក្នុងឆ្នាំ២០១៧ កន្លងមក ។ សូមជូនពរដល់លោកអ្នក និងក្រុមគ្រួសារក្នុងឆ្នាំ២០១៨ ទទួលបាននូវសេចក្តីសុខកាយ សប្បាយចិត្ត ចម្រើនដោយប្រយោជន៍ ជោគជ័យក្នុងនាទីការងារនិងមុខជំនួញ ប្រកបដោយគុណភាព និងប្រសិទ្ធភាពដ៏ឧត្តុង្គឧត្តមកុំបីឃ្លៀងឃ្លាតឡើយ ។



បណ្ឌិត អ៊ិន ថាន់នី

ប្រធាននាយកប្រតិបត្តិ

ថ្ងៃទី២៨ ខែកុម្ភៈ ឆ្នាំ២០១៨

* ប្រាក់ចំណេញក្រោយដកពន្ធ របស់ធនាគារ អេស៊ីលីយ៉ូ ក៏អិលស៊ី និងក្រុមហ៊ុនបុត្រសម្ព័ន្ធ មានចំនួន ៩២,៥៣លានដុល្លារអាមេរិក ដែលត្រូវបែងចែកជូនម្ចាស់ភាគហ៊ុនរបស់ធនាគារ អេស៊ីលីយ៉ូ ក៏អិលស៊ី ចំនួន ៩១,៦៨លានដុល្លារអាមេរិក និងអប្បភាគភាគកម្ម ចំនួន ០,៨៥លានដុល្លារអាមេរិក ។



កិច្ចប្រជុំនាយក-នាយិកាសាខា នាថ្ងៃទី០៥ ខែតុលា ឆ្នាំ២០១៧

អង្គការលេខ

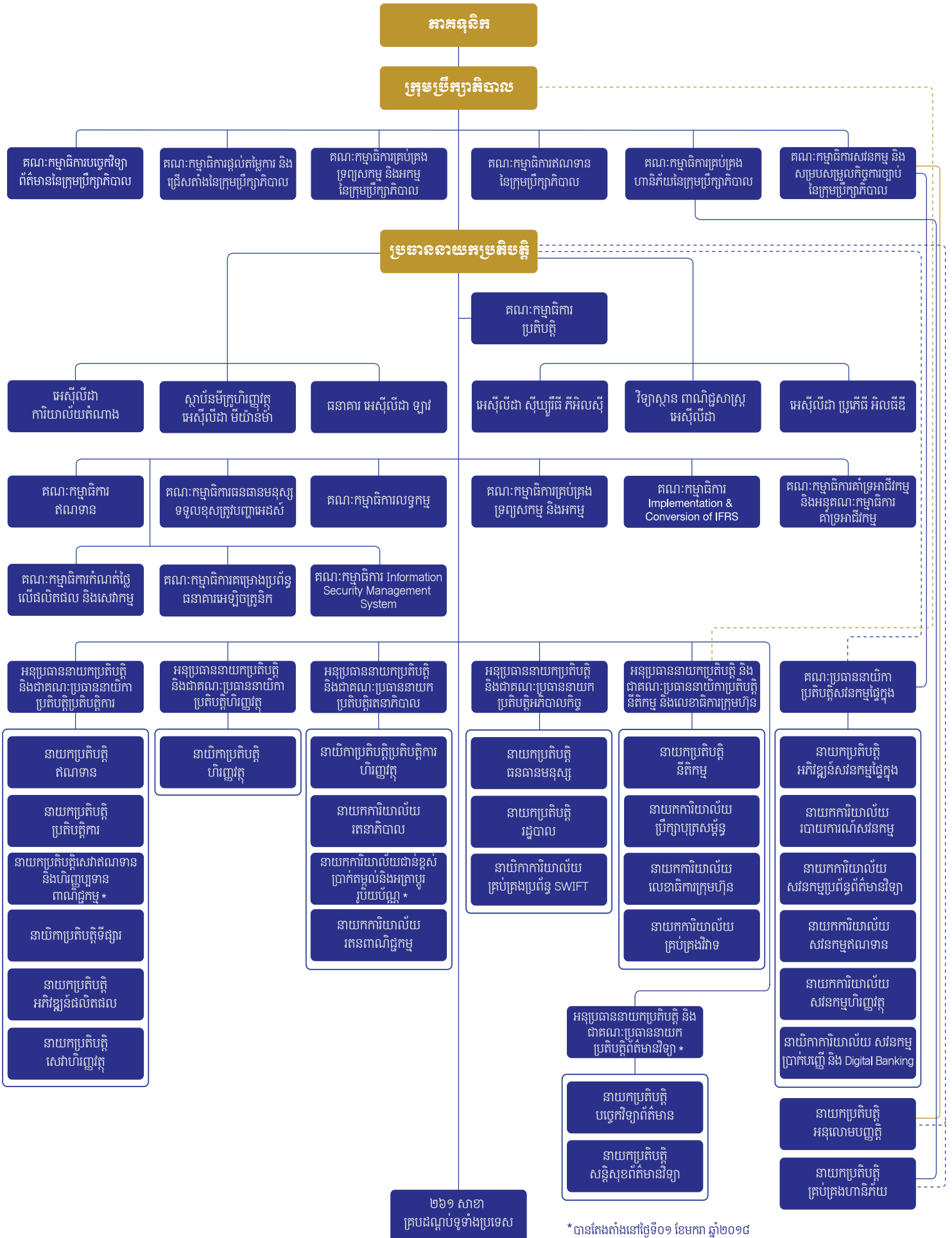

* បានកែតាំងនៅថ្ងៃទី០១ ខែមករា ឆ្នាំ២០១៨

បណ្តាញប្រតិបត្តិការ



ធនាគារអេស៊ីលីដា មានសាខា
ចំនួន ២៦១ គ្របដណ្តប់គ្រប់ខេត្ត និងរាជធានី នៅព្រះរាជាណាចក្រកម្ពុជា
និងចំនួន ៤១ សាខា នៅសាធារណរដ្ឋប្រជាធិបតេយ្យប្រជាមានិតឡាវ ព្រមទាំង
៨ សាខា នៅសាធារណរដ្ឋសហភាពមីយ៉ាន់ម៉ា ។

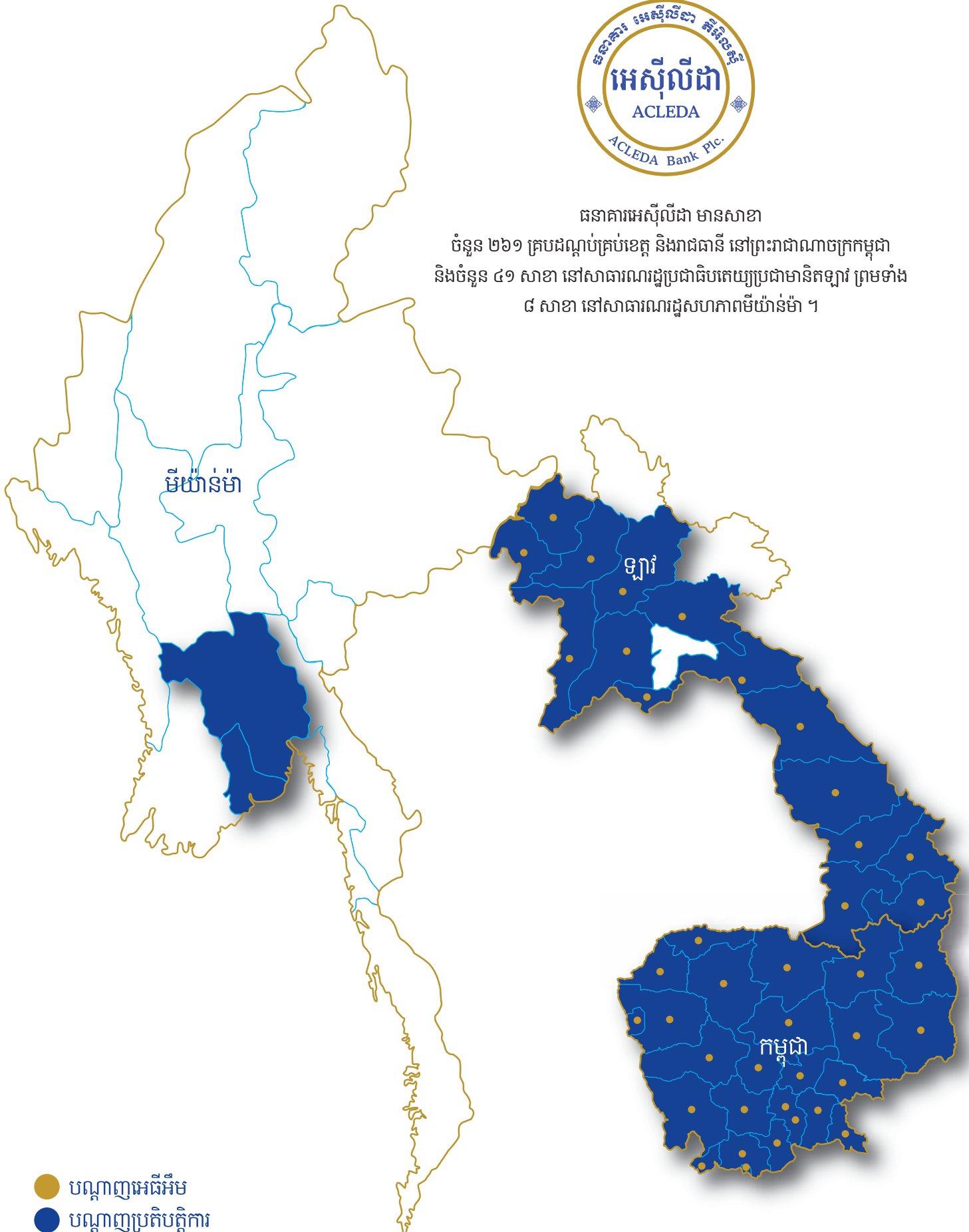

អភិបាលកិច្ចសាជីវកម្ម

ធនាគារ អេស៊ីលីដា ភីអិលស៊ី ទទួលស្គាល់នូវលក្ខណៈដ៏សំខាន់នៃ អភិបាលកិច្ចសាជីវកម្ម ដើម្បីគាំទ្រពីស្ថិរភាពនៃការរីកចម្រើនរបស់ធនាគារបង្កើន ប្រសិទ្ធភាព ការងារ និងប្រាក់ចំណេញ បង្កើនតម្លៃរបស់ភាគទុនិក និងជំនឿ ទុកចិត្តដល់ភាគទុនិក អតិថិជន បុគ្គលិក ព្រមទាំងសាធារណជនទូទៅ ។ ក្រុមប្រឹក្សាភិបាលគាំទ្រ និងលើកទឹកចិត្តឱ្យអនុវត្តគោលនយោបាយអភិបាលកិច្ច សាជីវកម្ម រួមទាំងក្រមសីលធម៌ ។

កិច្ចប្រជុំភាគទុនិក

ធនាគារ អេស៊ីលីដា ភីអិលស៊ី បើកកិច្ចប្រជុំប្រចាំឆ្នាំរបស់ភាគទុនិក ដោយអនុលោមទៅតាមច្បាប់ លក្ខន្តិកៈ និងបទប្បញ្ញត្តិផ្សេងៗដែលទាក់ទង ។ ក្នុងឆ្នាំ២០១៧ កិច្ចប្រជុំប្រចាំឆ្នាំរបស់ភាគទុនិកបានប្រព្រឹត្តទៅនៅការិយាល័យ កណ្តាលរបស់ធនាគារ អេស៊ីលីដា ភីអិលស៊ី នាថ្ងៃទី៩ ខែឧសភា ឆ្នាំ២០១៧ និងបានប្រជុំសម្រេចតាមអធិប្បវេណី ចំនួន៨ដងបន្ថែមទៀតនៅក្នុងឆ្នាំនោះ ។ ធនាគារ បានប្រតិបត្តិដូចខាងក្រោម ៖

មុនបើកកិច្ចប្រជុំ

ធនាគារបានរៀបចំឯកសារមួយចំនួន ជាភាសាអង់គ្លេស និងបានធ្វើជូន ភាគទុនិកទាំងអស់ មុនពេលបើកកិច្ចប្រជុំ ។ ឯកសារទាំងនោះមានដូចជា ៖ កំណត់សម្គាល់ក្នុងកិច្ចប្រជុំ របៀបវារៈលម្អិត តួលេខសំខាន់ៗ សេចក្តីសម្រេច និងអនុសាសន៍របស់ក្រុមប្រឹក្សាភិបាល ឯកសារគាំទ្រ របាយការណ៍ប្រចាំឆ្នាំ២០១៦ និងរបាយការណ៍ហិរញ្ញវត្ថុរបស់សវនករខាងក្រៅ ។

អំឡុងពេលប្រជុំ

កិច្ចប្រជុំភាគទុនិកប្រចាំឆ្នាំ២០១៧ បានដឹកនាំដោយប្រធានក្រុមប្រឹក្សាភិបាល ។ ភាគទុនិកទាំងអស់មានឱកាសគ្រប់គ្រាន់ដើម្បីសាកសួរ និងផ្តល់អនុសាសន៍ ព្រមទាំងអាចស្នើសុំពន្យល់ ឬបញ្ជាក់បញ្ហាផ្សេងៗពីប្រធានក្រុមប្រឹក្សាភិបាល និងថ្នាក់គ្រប់គ្រង ។ កំណត់ហេតុប្រជុំ និងមតិអនុម័ត ត្រូវបានកត់ត្រាដោយ លេខាធិការក្រុមហ៊ុន របស់ធនាគារ ។

ចំណុចចម្បងៗដែលបានអនុម័ត ក្នុងឆ្នាំ២០១៧ មាន ៖

- អនុម័តរបាយការណ៍ហិរញ្ញវត្ថុរួម បានធ្វើសវនកម្ម សម្រាប់ដំណាច់ឆ្នាំ ថ្ងៃទី៣១ ខែធ្នូ ឆ្នាំ២០១៦ របស់ធនាគារ និងក្រុមហ៊ុនបុត្រសម្ព័ន្ធ ព្រមទាំង របាយការណ៍ហិរញ្ញវត្ថុប្រចាំត្រីមាសទី១ និងទី២ បានធ្វើសវនកម្មឆ្នាំ២០១៧ ។
- អនុម័តការបែងចែកភាគលាភសម្រាប់ឆ្នាំ២០១៦ នៃប្រាក់ចំណេញក្រោយ ដកពន្ធ និងផ្ទេរប្រាក់ចំណេញក្រោយដកពន្ធដែលនៅសល់ទៅជាទុនបម្រុង របស់ធនាគារ ។
- អនុម័តលើរបាយការណ៍ប្រចាំឆ្នាំ២០១៦ របស់ធនាគារ និងក្រុមហ៊ុនបុត្រ សម្ព័ន្ធ ។
- អនុម័តបញ្ចប់ការធ្វើសវនកម្មលើរបាយការណ៍ប្រចាំត្រីមាស ដោយសវនករ ខាងក្រៅរបស់ធនាគារអេស៊ីលីដា និងក្រុមហ៊ុនបុត្រសម្ព័ន្ធចាប់ពីត្រីមាសទី៣ ឆ្នាំ២០១៧ និងក្នុងឆ្នាំ២០១៨ ។
- អនុម័តផែនការយុទ្ធសាស្ត្រ ឆ្នាំ២០១៨ និងផែនការថវិការបស់ធនាគារ ។
- អនុម័តពីការផ្លាស់ប្តូរនិមិត្តសញ្ញាថ្មី ។
- ពិនិត្យឡើងវិញ និងអនុម័តគោលនយោបាយរបស់ក្រុមប្រឹក្សាភិបាល ។
- ពិនិត្យឡើងវិញ និងអនុម័ត តួនាទី និងភារកិច្ច របស់គណៈកម្មាធិការនៃ ក្រុមប្រឹក្សាភិបាលនីមួយៗ ។
- អនុម័តបង្កើតគណៈកម្មាធិការបច្ចេកវិទ្យាព័ត៌មាននៃក្រុមប្រឹក្សាភិបាល និងបាន តែងតាំងឡើងវិញនូវអភិបាលរបស់ក្រុមប្រឹក្សាភិបាលមួយចំនួន នៅក្នុង ក្រុមហ៊ុនបុត្រសម្ព័ន្ធ ។

- អនុម័តការបន្ថែមដើមទុនសម្រាប់វិនិយោគបន្ថែមទៀត និងថវិកាសម្រាប់ គម្រោងរបស់ក្រុមហ៊ុនបុត្រសម្ព័ន្ធ វិទ្យាស្ថាន ពាណិជ្ជសាស្ត្រ អេស៊ីលីដា ។
- អនុម័តប្រាក់កម្ចី ឥណទានអត្ថិភាព ពហុហិរញ្ញប្បទានអត្ថិភាព និងឥណទាន បន្ទាប់បន្សំ ពីម្ចាស់ជំនួយជាតិនិងអន្តរជាតិ ។

បន្ទាប់ពីប្រជុំ

កំណត់ហេតុកិច្ចប្រជុំភាគទុនិកប្រចាំឆ្នាំ២០១៧ ត្រូវបានធ្វើជូនគ្រប់ភាគទុនិក ទាំងអស់ ដើម្បីជ្រាបជាព័ត៌មាន និងសម្រាប់កិច្ចប្រជុំបន្ទាប់ ។

ភាគទុនិក

ភាគទុនិក គឺជាម្ចាស់របស់ធនាគារ ។ ភាគទុនិកមានសិទ្ធិអនុម័តលើ យុទ្ធសាស្ត្រនានា ប៉ុន្តែភាគទុនិកពុំមានសិទ្ធិអំណាចគ្រប់គ្រងផ្ទាល់លើការងារ ទាំងអស់នេះទេ ទោះបីយ៉ាងណាក៏ដោយ ភាគទុនិកអាចផ្ទេរការទទួលបន្ទុក ទាំងនេះទៅឱ្យក្រុមប្រឹក្សាភិបាល តាមរយៈអនុស្សរណៈ និងលក្ខន្តិកៈរបស់ ធនាគារ ។

អេស៊ីលីដា ហ្វាយណាន់ស៊ីហ្វ ត្រាស់

អេស៊ីលីដា ហ្វាយណាន់ស៊ីហ្វ ត្រាស់ ជាអ្នកបន្តផងពី អង្គការ អេស៊ីលីដា ដោយអនុលោមតាមអនុក្រឹត្យលេខៈ ៤៧៦ អនក្រ-បក ចុះថ្ងៃទី២៦ ខែសីហា ឆ្នាំ២០១៣ របស់រាជរដ្ឋាភិបាលនៃព្រះរាជាណាចក្រកម្ពុជា ស្តីពីបរិច្ឆេទបាល កិច្ចហិរញ្ញវត្ថុ និងប្រកាសលេខៈ ១០៤១ សហវ-បក ចុះថ្ងៃទី២៦ ខែកញ្ញា ឆ្នាំ២០១៤ របស់ក្រសួងសេដ្ឋកិច្ច និងហិរញ្ញវត្ថុ ស្តីពីការគ្រប់គ្រង និងការ ត្រួតពិនិត្យបរិច្ឆេទបាលកិច្ចហិរញ្ញវត្ថុ ។ អេស៊ីលីដាហ្វាយណាន់ស៊ីហ្វ ត្រាស់ បានទទួលវិញ្ញាបនបត្រ ចុះបញ្ជីបរិច្ឆេទបាលកិច្ចហិរញ្ញវត្ថុ លេខៈ ២៦៩ សហវ.អឧហ ចុះថ្ងៃទី១៩ ខែសីហា ឆ្នាំ២០១៥ របស់ក្រសួងសេដ្ឋកិច្ច និងហិរញ្ញវត្ថុ ដែល មានការិយាល័យចុះបញ្ជីនៅ អគារលេខ៦១ មហាវិថីព្រះមុនីវង្ស សង្កាត់ស្រះចក ខណ្ឌដូនពេញ រាជធានីភ្នំពេញ ។ អេស៊ីលីដា ហ្វាយណាន់ស៊ីហ្វ ត្រាស់ មាន គោលបំណង និងតួនាទីដូចខាងក្រោម ៖

- បង្កើតនូវកាលានុវត្តភាពការងារ និងផ្តល់ប្រភពចំណូល ដើម្បីចូលរួមអភិវឌ្ឍន៍ សេដ្ឋកិច្ច នៃព្រះរាជាណាចក្រកម្ពុជា ។
- ជួយលើកស្ទួយ និងជួយគាំទ្រដល់ការរីកចម្រើន នៃវិទ្យាសាស្ត្រពាក់ព័ន្ធ នឹងការអភិវឌ្ឍន៍វិស័យសេដ្ឋកិច្ច រួមមាន វិស័យធនាគារ និងហិរញ្ញវត្ថុ និងផ្ដោតសំខាន់ ទៅលើចំណេះដឹងផ្នែកហិរញ្ញវត្ថុ ។
- លើកស្ទួយកាលានុវត្តភាពសេដ្ឋកិច្ច និងអប់រំដល់យុវជន និងប្រជាពលរដ្ឋ ដែលមានចំណូលទាប ។
- ចូលរួមចំណែកការធ្វើឱ្យប្រសើរឡើងនូវសេវាកម្មហិរញ្ញវត្ថុ តាមរយៈធនាគារ អេស៊ីលីដា ភីអិលស៊ី និងក្រុមហ៊ុនបុត្រសម្ព័ន្ធ ដើម្បីជំរុញការអភិវឌ្ឍសេដ្ឋកិច្ច ក្នុងស្រុក ។

អេស៊ីលីដា ហ្វាយណាន់ស៊ីហ្វ ត្រាស់ ជាភាគទុនិកមួយរបស់ធនាគារ អេស៊ីលីដា ភីអិលស៊ី ដែលបានបង្កើតឡើង អនុលោមតាមច្បាប់នៃរាជរដ្ឋាភិបាល នៃព្រះរាជាណាចក្រកម្ពុជា មានគោលដៅលើកទឹកចិត្តដល់ធនាគារ អេស៊ីលីដា ភីអិលស៊ី ឱ្យប្រកាន់ខ្ជាប់នូវគោលបំណង ដើម្បីគាំទ្រដល់សហគ្រាសខ្នាតតូចបំផុត ខ្នាតតូច និងមធ្យម និងរក្សានូវសញ្ញាតិជាក្រុមហ៊ុនខ្មែរ របស់ធនាគារ អេស៊ីលីដា ភីអិលស៊ី ។

អេស៊ីលីដា ហ្វាយណាន់ស៊ីហ្វ ត្រាស់ ត្រូវបន្តអនុវត្តដោយផ្ទាល់ និងដាច់ ដោយឡែកនូវគោលបំណងមិនរកប្រាក់ចំណេញ ដូចបានរៀបរាប់ខាងលើ ។ អេស៊ីលីដា ហ្វាយណាន់ស៊ីហ្វ ត្រាស់ ធ្វើសកម្មភាពជាប្រយោជន៍ដល់ជន

ទូទៅ និងមិនអនុវត្តគោលបំណងចម្បង ដើម្បីផលប្រយោជន៍ពាណិជ្ជកម្មក្នុងកំឡុង ឆ្នាំខ្លួនឡើយ ។ អេស៊ីលីដា ហ្វាយណាន់ស្យែល ត្រាស់ មិនមែនជាស្ថាប័ន នយោបាយ និងមិនចំណុះឱ្យគណៈបក្សនយោបាយណាមួយឡើយ ។ អេស៊ីលីដា ហ្វាយណាន់ស្យែល ត្រាស់ អាចប្រើប្រាស់មធ្យោបាយហិរញ្ញវត្ថុ ដូចបានកំណត់ ក្នុងអនុស្សរណៈ និងលក្ខន្តិកៈ នេះតែប៉ុណ្ណោះ ។ គ្មានបុគ្គលណាមួយទទួល បានអត្ថប្រយោជន៍ពីការផ្តល់តម្លៃការខ្ពស់ដោយវិសមភាព ឬទទួលបានពីការ ចំណាយ ដែលផ្ទុយទៅនឹងគោលបំណងនៃ អេស៊ីលីដា ហ្វាយណាន់ស្យែល ត្រាស់ ឡើយ ។

ក្រុមហ៊ុន អេស អេស អេ ភីអិលស៊ី (ASA, Plc.)

សមាគមបុគ្គលិកអេស៊ីលីដា (ASA, Plc.) បានបង្កើតឡើងក្នុងលក្ខណៈជា ក្រុមហ៊ុនកាន់កាប់ភាគហ៊ុនមួយ និងជាយន្តការមួយដែលបុគ្គលិកអាចចូលរួម នៅក្នុងការរីកចម្រើនរយៈពេលវែង និងការបង្កើនតម្លៃភាគហ៊ុននៅក្នុងធនាគារ អេស៊ីលីដា ភីអិលស៊ី តាមរយៈការធ្វើជាម្ចាស់ផលប្រយោជន៍នៅក្នុងភាគហ៊ុន របស់ធនាគារ និងដើម្បីចូលរួមក្នុងសកម្មភាពផ្សេងទៀតដែលមានសារៈសំខាន់ និងមានហេតុផលសមរម្យ, ការវិនិច្ឆ័យនៃក្រុមប្រឹក្សាភិបាល និងគណៈគ្រប់គ្រង ប្រតិបត្តិ, និងការសម្រេចគោលបំណងខាងមុខនេះ ។

COFIBRED – Compagnie Financière de la BRED (BRED's financial company)

COFIBRED គឺជាបុគ្គលិកម្ចីនពេញលេញរបស់ BRED Banque Populaire ។ ដោយសារសកម្មភាព BRED អភិវឌ្ឍន៍ខ្លាំងលើធានាអន្តរជាតិ នៅឆ្នាំ២០០៨ ក៏សម្រេចឱ្យមានការរៀបចំបុគ្គលិកម្ចីន និងផ្នែកដែលពាក់ព័ន្ធទាំងអស់ស្ថិតនៅក្នុង ស្ថាប័នតែមួយ ដោយមានឈ្មោះថា Cofibred ។ ភាគហ៊ុនរបស់ Cofibred បាន មកពីបុគ្គលិកម្ចីន និងស្ថាប័នដែលពាក់ព័ន្ធចំនួនជាង ៤៥ ដែលមានទឹកប្រាក់ សរុបប្រហែល ១ពាន់លានអឺរ ក្នុងវិស័យធនាគារ ធានារ៉ាប់រង អ៊ុយម៉ែស និង/ឬ ក្រុមហ៊ុនហិរញ្ញវត្ថុ (ប្រាក់ចំណេញសុទ្ធឆ្នាំ២០១៧ មានចំនួន ១២,៤លានអឺរ) ។ បុគ្គលិកម្ចីន និងស្ថាប័នដែលពាក់ព័ន្ធទាំងនេះស្ថិតនៅក្នុងទ្វីបចំនួន៥ ទូទាំង ពិភពលោក ។

Sumitomo Mitsui Banking Corporation (SMBC)

SMBC គឺជាធនាគារជប៉ុនធំមួយដែលប្រតិបត្តិការទូទាំងពិភពលោក និងមាន ទ្រព្យសកម្មចំនួន ១៨៦.២០២ ពាន់លានយ៉េន, អនុបាតដើមទុនថ្នាក់ទី១ គឺ ១៥,២% ព្រមទាំងទទួលបានចំណាត់ថ្នាក់ A (ពី S&P's) និង A1 (ពី Moody's) នាខែកញ្ញា ឆ្នាំ២០១៧ ។ តាមរយៈសាខាក្នុងស្រុកចំនួន ៤៤០ (មិនរាប់បញ្ចូល អនុសាខា និងភ្នាក់ងារធនាគារ) ក្នុងប្រទេសជប៉ុន និងមានសាខាប្រាំបួនប្រទេស ចំនួន ៧៥ (រាប់បញ្ចូលទាំងបុគ្គលិកម្ចីន អនុសាខា និងការិយាល័យតំណាង) នៅទូទាំងពិភពលោក ។ SMBC ផ្តល់សេវាកម្មយ៉ាងសម្បូរបែប មានដូចជា ប្រាក់បញ្ញើ, សាជីវកម្មហិរញ្ញវត្ថុ, ការវិនិយោគមូលបត្រ, ផ្ទេរប្រាក់, ប្តូរប្រាក់, សេវាអាជ្ញាប័ណ្ណបំណុលសាជីវកម្ម និងសេវាកម្មប្រអប់បញ្ញើសុវត្ថិភាព, ធានាទិញ មូលបត្រហិរញ្ញវត្ថុនាពេលអនាគត និងសេវា Investment Trust Sales ។

"ដើម្បីក្លាយជាស្ថាប័នផ្តោតលើតំបន់អាស៊ីយ៉ាងពិតប្រាកដ" ដែលជាទិសដៅ មួយក្នុងចំណោមទិសដៅទាំងអស់នៃទស្សនៈចម្បងៗ របស់SMBC សម្រាប់ ទសវត្សរ៍បន្ទាប់ ។ SMBC បានវិនិយោគធនធានរបស់ខ្លួនយ៉ាងសកម្មក្នុងប្រទេស ជាច្រើននៅតំបន់អាស៊ី ដែលមានសក្តានុពលរីកចម្រើនខ្លាំង ។ ដើម្បីផ្តល់ជូន អតិថិជនរបស់ធនាគារ អេស៊ីលីដា ភីអិលស៊ី ទទួលបាននូវសេវាកម្មហិរញ្ញវត្ថុ សមាហរណកម្មបានល្អប្រសើរ SMBC បានផ្តល់អ្នកជំនាញជាន់ខ្ពស់មកបម្រើការ ជាទីប្រឹក្សា នៅក្នុងផ្នែកសាជីវកម្មអន្តរជាតិរបស់ធនាគារ អេស៊ីលីដា ភីអិលស៊ី ចាប់តាំងពីឆ្នាំ២០១៣ មក ។

ក្រុមហ៊ុនមេរបស់ SMBC គឺ Sumitomo Mitsui Financial Group, Inc.

(SMFG) បានចុះបញ្ជីនៅផ្សារភាគហ៊ុនតូក្យូ, Nagoya និង New York និង មានមូលធនប្រហែល ៦២ពាន់លានដុល្លារអាមេរិក គិតត្រឹមដំណាច់ខែកុម្ភៈ ឆ្នាំ២០១៨ ។ សម្រាប់ព័ត៌មានបន្ថែមអំពី SMBC សូមទស្សនាវេបសាយ ៖ www.smfg.co.jp/english ។

ORIX Corporation

ក្រុមហ៊ុន ORIX (TSE: 8591; NYSE: IX) ជាក្រុមហ៊ុនកាលានុវត្ត, វិនិយោគចម្រុះ, ការបង្កើតថ្មីទូទាំងពិភពលោក ដែលបង្ហាញឱ្យឃើញ កំណត់ត្រា នៃការទទួលបានប្រាក់ចំណេញ ។ ORIX បានបង្កើតឡើងនៅឆ្នាំ១៩៦៤ ហើយ បច្ចុប្បន្នកំពុងធ្វើប្រតិបត្តិការអាជីវកម្មផលប្រចម្រុះ, សេវាហិរញ្ញវត្ថុ និងការវិនិយោគ ផ្សេងៗ ។ សកម្មភាពអាជីវកម្មក្នុងវិស័យជាច្រើនរបស់ក្រុមហ៊ុន Orix មានដូចជា ៖ ថាមពល, មូលធនឯកជន, ហេដ្ឋារចនាសម្ព័ន្ធ, រថយន្ត, នាវា និងយន្តហោះ, អចលនទ្រព្យ និងសេវាកម្មហិរញ្ញវត្ថុលក់រាយផ្សេងៗទៀត ។ ក្រុមហ៊ុន Orix បាន ពង្រីកអាជីវកម្មរបស់ខ្លួននៅទូទាំងពិភពលោក ដោយបង្កើតទីតាំងជាច្រើននៅក្នុង ៤០ ប្រទេស និងតំបន់ផ្សេងៗនៅទូទាំងពិភពលោក ។ តាមរយៈសកម្មភាព អាជីវកម្មទាំងនេះ ធ្វើឱ្យក្រុមហ៊ុន Orix បាន ប្តេជ្ញាធ្វើជាក្រុមហ៊ុនសម្រាប់ប្រជាជន និងចីរភាពបរិស្ថាន ។ សម្រាប់ព័ត៌មានបន្ថែម សូមទស្សនាវេបសាយ ៖ www.orix.co.jp/grp/en/ ។

Triodos Microfinance Fund, Triodos Fair Share Fund, និង Triodos Sustainable Finance Foundation,

Triodos Sustainable Finance Foundation (បង្កើតឡើងពី Triodos-Doen Foundation), Triodos Fair Share Fund និង Triodos Microfinance Fund គឺជាមូលនិធិវិនិយោគបី គ្រប់គ្រងដោយ Triodos Investment Management ។ Triodos Investment Management គឺជាបុគ្គលិកម្ចីនពេញលេញ និងកាន់កាប់ ភាគហ៊ុនចំនួន ១០០% ដោយធនាគារ Triodos ដែលជាធនាគារមួយ មាន និរន្តរភាពឈានមុខគេនៅលើពិភពលោក ។ មូលនិធិនេះ ផ្តោតការយកចិត្តទុកដាក់ ទៅលើការផ្តល់សេវាហិរញ្ញវត្ថុជូន ប្រជាជន និងសហគ្រាសខ្នាតតូច និងមធ្យម ដែលមានចំណូលទាបនៅក្នុងប្រទេសកំពុងអភិវឌ្ឍ ដើម្បីរួមចំណែកក្នុងវិស័យ ហិរញ្ញវត្ថុមួយប្រកបដោយនិរន្តរភាព ។

Triodos Microfinance Fund

Triodos Microfinance Fund បានបង្កើតឡើងនៅក្នុង ឆ្នាំ២០០៩ និងជា មូលនិធិបើកដោយមានភាគហ៊ុន របស់អ្នកវិនិយោគ អ្នកមានទ្រព្យសម្បត្តិច្រើន និងអតិថិជនធនាគារឯកជននៅពាសពេញទ្វីបអឺរ៉ុប ។ សកម្មភាពចម្បងរបស់ មូលនិធិនេះ ផ្តោតលើការបង្កើតស្ថាប័នហិរញ្ញវត្ថុ និងធនាគារ ដែលមានឯកសារ បញ្ជាក់ត្រឹមត្រូវ ។ នៅចុងឆ្នាំ២០១៧ ទ្រព្យសកម្មសរុបរបស់មូលនិធិនេះ មាន ចំនួន ៣៦៨ លានអឺរ ។

Triodos Fair Share Fund

Triodos Fair Share Fund បានបង្កើតឡើងនៅឆ្នាំ២០០២ ក្នុងប្រទេស ហុល្លង់ដ៍ គឺជាមូលនិធិដំបូងគេបង្អស់ និងដឹកនាំនៅក្នុងពិភពលោក ដែល ផ្តល់ឱកាសដល់សាធារណជនទូទៅក្នុងការវិនិយោគក្នុងស្ថាប័ន មីក្រូហិរញ្ញវត្ថុ និងធនាគារ ។ នៅចុងឆ្នាំ២០១៧ ទ្រព្យសកម្មសរុបរបស់មូលនិធិនេះមានចំនួន ៣៥៣លានអឺរ ។

Triodos Sustainable Finance Foundation

Triodos Sustainable Finance Foundation មានគំនិតផ្តួចផ្តើមផ្តល់ ហិរញ្ញវត្ថុដែលជួយពន្លឿនស្ថិរភាពនៃ ការអភិវឌ្ឍទូទាំងពិភពលោក ដោយផ្តោត លើសេវាហិរញ្ញវត្ថុគ្រប់ប្រភេទ ។

ក្រុមប្រឹក្សាភិបាល



(ពីឆ្វេងទៅស្តាំ) លោក Yoshiaki Matsuoka, លោកស្រី Femke Bos, លោក Marc Robert, លោក វ៉ិច យូម៉ង់, លោក ឆាយ សៀន, បណ្ឌិត អ៊ុន ចាន់នី, លោក Cornelius Obert, កញ្ញា Heng Su Yin, លោក Ian S. Lydall, បណ្ឌិត Pieter Kooi

សមាជិក-សមាជិកក្រុមប្រឹក្សាភិបាល ត្រូវបានតែងតាំងដោយភាគទុនិកសម្រាប់អាណត្តិ ៣ឆ្នាំ ដើម្បីធ្វើសកម្មភាពតំណាងឱ្យពួកគេផ្ទាល់ ។ តាមលក្ខន្តិកៈបានបញ្ជាក់ថា សមាសភាពក្រុមប្រឹក្សាភិបាលត្រូវមាន ១០រូប និង ៖

- ក្រុមប្រឹក្សាភិបាល ទទួលខុសត្រូវលើការកំណត់យុទ្ធសាស្ត្រ របស់ធនាគារ និងគ្រប់គ្រងរាល់ប្រតិបត្តិការអាជីវកម្ម ។ សមាជិក-សមាជិកក្រុមប្រឹក្សាភិបាលទាំងអស់ ត្រូវធ្វើកិច្ចការដើម្បីជាប្រយោជន៍ខ្ពស់បំផុតសម្រាប់ធនាគារ ។
- អំណាចរបស់ក្រុមប្រឹក្សាភិបាលត្រូវអនុវត្តតាមគោលការណ៍សមាជិក-សមាជិកណាម្នាក់មានអំណាចក្នុងការផ្តល់ការណែនាំ ឬបង្គាប់បញ្ជាតែងតាំងឬដកចេញនូវ ឬប្តូរមេត្តិការណ៍របស់ធនាគារ ឬចុះហត្ថលេខាលើកិច្ចសន្យា ឬដឹកនាំគ្រប់គ្រងប្រតិបត្តិការរបស់ធនាគារបានឡើយ លើកលែងតែមានការផ្ទេរអំណាចដាក់ឱ្យអនុវត្ត តាមរយៈសេចក្តីសម្រេចរបស់ក្រុមប្រឹក្សាភិបាល ។
- សមាជិក-សមាជិកម្នាក់ៗ អាចពិនិត្យដោយគ្មានកំណត់ ចំពោះឯកសារ និងកំណត់ត្រាផ្សេងៗរបស់ធនាគារ គ្រប់ពេលវេលាដើម្បីការពារ ។

ក្រុមប្រឹក្សាភិបាល ធ្វើការជ្រើសតាំងនូវសមាជិកម្នាក់ ឱ្យធ្វើជាប្រធានក្រុមប្រឹក្សាភិបាល តាមរយៈការបោះឆ្នោត ដោយយកតាមសំឡេងភាគច្រើនហើយ បុគ្គលនោះជាអ្នកដឹកនាំ នូវរាល់កិច្ចប្រជុំក្រុមប្រឹក្សាភិបាល ក៏ដូចជាមហាសន្និបាតប្រចាំឆ្នាំ ។

ក្រុមប្រឹក្សាភិបាល ទទួលខុសត្រូវលើអភិបាលកិច្ចសាជីវកម្ម និងជំរុញអភិវឌ្ឍន៍ជោគជ័យរបស់ធនាគារ តាមរយៈការដឹកនាំរាល់ប្រតិបត្តិការការងារ និងអាជីវកម្ម ។ ក្រុមប្រឹក្សាភិបាលជាអ្នកតែងតាំង និងអាចដកតំណែងរបស់ប្រធាននាយកប្រតិបត្តិ ។ ក្រុមប្រឹក្សាភិបាលក៏ធានាផងដែរថាធនធានមនុស្ស ដែលចាំបាច់មានគ្រប់គ្រាន់ក្នុងការបង្កើតយុទ្ធសាស្ត្រ និងគោលដៅហិរញ្ញវត្ថុជាមួយថ្នាក់គ្រប់គ្រង

ដើម្បីដាក់ឱ្យថ្នាក់គ្រប់គ្រងអនុវត្ត ព្រមទាំងត្រួតពិនិត្យលើការអនុវត្តរបស់ថ្នាក់គ្រប់គ្រងដោយផ្ទាល់ និងតាមរយៈគណៈកម្មាធិការក្រុមប្រឹក្សាភិបាល ។

ក្រុមប្រឹក្សាភិបាលបានបង្កើតគណៈកម្មាធិការ ចំនួន៦ ដូចជា គណៈកម្មាធិការសវនកម្ម និងសម្របសម្រួលកិច្ចការច្បាប់, គណៈកម្មាធិការឥណទាន, គណៈកម្មាធិការគ្រប់គ្រងទ្រព្យសកម្ម និងអកម្ម, គណៈកម្មាធិការផ្តល់តម្លៃការ និងជ្រើសតាំង, គណៈកម្មាធិការគ្រប់គ្រងហានិភ័យ, និងគណៈកម្មាធិការបច្ចេកវិទ្យាព័ត៌មាន ព្រមទាំងបង្កើតនូវ គណៈកម្មាធិការផ្សេងទៀត អាស្រ័យទៅតាមតម្រូវការចាំបាច់ ដើម្បីដំណើរការប្រតិបត្តិការអាជីវកម្មរបស់ធនាគារ ។ គណៈកម្មាធិការរបស់ក្រុមប្រឹក្សាភិបាលទាំងនេះ ត្រូវបង្កើតឡើងអាស្រ័យទៅនឹងក្រុមប្រឹក្សាភិបាលហើយសមាជិក-សមាជិកទាំងអស់នៅក្នុងគណៈកម្មាធិការ នឹងត្រូវអនុម័តដោយក្រុមប្រឹក្សាភិបាល ។ គណៈកម្មាធិការទាំងនេះ មិនអនុវត្តអំណាចរបស់ក្រុមប្រឹក្សាភិបាលឡើយ លើកលែងតែមានការផ្ទេរសិទ្ធិអំណាចជាផ្លូវការ តែត្រូវផ្តល់អនុសាសន៍ដល់ក្រុមប្រឹក្សាភិបាល ចំពោះសកម្មភាពរួមរបស់ពួកគេ ។ គួរបញ្ជាក់ផងដែរថា សមាជិកភាពនៃគណៈកម្មាធិការមិនកំណត់ថា ត្រូវតែជាសមាជិក-សមាជិកក្រុមប្រឹក្សាភិបាលនោះទេ ពោលគឺអាចជាអ្នកគ្រប់គ្រង ឬបុគ្គលណាផ្សេងទៀត ដែលសមស្របក្នុងតួនាទីរបស់គណៈកម្មាធិការនីមួយៗ ។ ប៉ុន្តែប្រធាននៃគណៈកម្មាធិការក្រុមប្រឹក្សាភិបាល គឺចាំបាច់ត្រូវតែជាសមាជិក-សមាជិករបស់ក្រុមប្រឹក្សាភិបាល ។ គណៈកម្មាធិការសវនកម្ម និងសម្របសម្រួលកិច្ចការច្បាប់, និងគណៈកម្មាធិការផ្តល់តម្លៃការ និងជ្រើសតាំង អាចដឹកនាំអភិបាលឯករាជ ។

ចំពោះអត្ថបទពេញលេញស្តីពី គណៈកម្មាធិការក្រុមប្រឹក្សាភិបាល សមាជិកភាព និងសកម្មភាពប្រចាំឆ្នាំ២០១៧ មានបង្ហាញជូននៅក្នុងទំព័រទី៣៤ ដល់ ៣៧ ក្នុងរបាយការណ៍នេះ ។



លោក នាយ សៀង ប្រធានក្រុមប្រឹក្សាភិបាល

គណៈកម្មាធិការក្រុមប្រឹក្សាភិបាល ៖ គណៈកម្មាធិការគ្រប់គ្រងទ្រព្យសកម្ម និងអកម្ម, គណៈកម្មាធិការសវនកម្ម និងសម្របសម្រួលកិច្ចការច្បាប់, គណៈកម្មាធិការគណនា

ជនជាតិខ្មែរ កើតក្នុងខែមេសា ឆ្នាំ១៩៥៤ ។ លោកបានចូលរួមក្នុងក្រុមប្រឹក្សាភិបាលនៅខែកញ្ញា ឆ្នាំ២០១៤ ។ លោកបានបញ្ចប់ថ្នាក់អនុបណ្ឌិតប្រតិបត្តិគ្រប់គ្រងពាណិជ្ជកម្ម ជំនាញហិរញ្ញវត្ថុ និងគណនេយ្យ ពីសាកលវិទ្យាល័យ Preston នៅសហរដ្ឋអាមេរិក ។ លោកក៏បានបញ្ចប់វគ្គសិក្សាស្តីពីអភិបាលក្រុមហ៊ុន ពីវិទ្យាស្ថានអូស្ត្រាលីសម្រាប់អភិបាលក្រុមហ៊ុន (GAICD) ។ លោកបានចូលបម្រើការងារជាមួយអេស៊ីលីដា ចាប់តាំងពីខែមករា ឆ្នាំ១៩៩៣ រហូតដល់ចូលនិវត្តន៍នៅថ្ងៃទី១០ ខែមេសា ឆ្នាំ២០១៤ ។ តួនាទីចុងក្រោយមុនចូលនិវត្តន៍របស់លោកនៅក្នុងធនាគារអេស៊ីលីដា គឺអិលស៊ី ជាអនុប្រធាននាយកប្រតិបត្តិ និងជាគណៈប្រធាននាយកប្រតិបត្តិហិរញ្ញវត្ថុ ។ លោកធ្លាប់ធ្វើជាគណនេយ្យករ និងជាអនុប្រធានគណនេយ្យករនៃមន្ទីរពាណិជ្ជកម្មខេត្តកំពត ពីឆ្នាំ១៩៨០ ដល់ឆ្នាំ១៩៩២ ។

បច្ចុប្បន្នលោកជាប្រធានក្រុមប្រឹក្សាភិបាលនៃធនាគារ អេស៊ីលីដា ភីអិលស៊ី, សមាជិកក្រុមប្រឹក្សាភិបាលនៃធនាគារ អេស៊ីលីដា ឡាវ, និងសមាជិកក្រុមប្រឹក្សាភិបាលនៃស្ថាប័នមីក្រូហិរញ្ញវត្ថុ អេស៊ីលីដា មីយ៉ាន់ម៉ា ។



បណ្ឌិត អ៊ិន ចាន់នី អភិបាល

គណៈកម្មាធិការក្រុមប្រឹក្សាភិបាល ៖ គណៈកម្មាធិការគ្រប់គ្រងទ្រព្យសកម្ម និងអកម្ម

ជនជាតិខ្មែរ កើតក្នុងខែមិថុនា ឆ្នាំ១៩៦០ ។ បណ្ឌិត អ៊ិន ចាន់នី ជាប្រធាននាយកប្រតិបត្តិ របស់ធនាគារអេស៊ីលីដា ភីអិលស៊ី ចាប់តាំងពីធនាគារបានបង្កើតឡើងនៅក្នុងឆ្នាំ២០០០ ។ លោកបណ្ឌិតបានក្លាយជាសមាជិកក្រុមប្រឹក្សាភិបាលរបស់ធនាគារ អេស៊ីលីដា ភីអិលស៊ី នៅខែកញ្ញា ឆ្នាំ២០១៤ ។ បណ្ឌិត អ៊ិន ចាន់នី ជាសហស្ថាបនិករបស់សមាគមទីភ្នាក់ងារអភិវឌ្ឍន៍សេដ្ឋកិច្ចកម្ពុជា (អេស៊ីលីដា) តាំងពីខែមករា ឆ្នាំ១៩៩៣ ។ ក្នុងតួនាទីជាប្រធាននាយកប្រតិបត្តិ លោកបណ្ឌិតដឹកនាំគណៈកម្មាធិការប្រតិបត្តិ ដែលទទួលខុសត្រូវរៀបចំផែនការយុទ្ធសាស្ត្ររួម និងដំណើរការងារអាជីវកម្មប្រចាំថ្ងៃរបស់ធនាគារ អេស៊ីលីដា ភីអិលស៊ី ព្រមទាំងប្រតិបត្តិផែនការអាជីវកម្ម ។ លោកបណ្ឌិតទទួលខុសត្រូវផ្ទាល់ចំពោះក្រុមប្រឹក្សាភិបាល ។

ទំនួលខុសត្រូវផ្សេងទៀតរបស់លោកបណ្ឌិត រួមមាន ជាប្រធានក្រុមប្រឹក្សាភិបាលធនាគារ អេស៊ីលីដា ឡាវ និងស្ថាប័នមីក្រូហិរញ្ញវត្ថុ អេស៊ីលីដា មីយ៉ាន់ម៉ា ព្រមទាំងជាតំណាងភាគទុនិករបស់ ធនាគារ អេស៊ីលីដា ឡាវ, អេស៊ីលីដា ស៊ីឃ្យូជី ភីអិលស៊ី, វិទ្យាស្ថាន ពាណិជ្ជសាស្ត្រ អេស៊ីលីដា, ស្ថាប័នមីក្រូហិរញ្ញវត្ថុ អេស៊ីលីដា មីយ៉ាន់ម៉ា, និងអេស៊ីលីដា ប្រូតេស្ត អិលធីឌី ។ លោកបណ្ឌិតក៏ជាប្រធានក្រុមប្រឹក្សាភិបាលរបស់អេស៊ីលីដា ហ្វាយណាន់ហ្សល់ ត្រាស់ ។

ក្រៅពីមុខងារ និងតួនាទីនៅក្នុងអេស៊ីលីដា លោកបណ្ឌិតគឺជាប្រធានសមាគមពាណិជ្ជកម្មនិងវិនិយោគកម្ពុជា-ជប៉ុន (ស.ព.វ.ក.ជ) និងសមាជិកអនុគណៈកម្មាធិការរាជរដ្ឋាភិបាលសម្រាប់អភិបាលកិច្ចសាងសង់ផ្លូវ ។ លោកបណ្ឌិតជាអ្នកតំណាងធនាគារ អេស៊ីលីដា ភីអិលស៊ី ជាសមាជិករបស់វេទិកាសេដ្ឋកិច្ចពិភពលោក ។

នៅក្នុងឆ្នាំ១៩៩៨ លោកបានបញ្ចប់វគ្គគ្រប់គ្រងស្តីពីស្ថាប័នហិរញ្ញវត្ថុសម្រាប់អភិវឌ្ឍន៍សហគ្រាសឯកជន (FIPEP) ពីសាកលវិទ្យាល័យ Harvard សហរដ្ឋអាមេរិក ។ លោកបានបញ្ចប់ការសិក្សាថ្នាក់បណ្ឌិត ផ្នែកគ្រប់គ្រងអាជីវកម្ម និងបានបញ្ចប់វគ្គសិក្សាស្តីពី អភិបាលក្រុមហ៊ុន ពីវិទ្យាស្ថានអូស្ត្រាលីសម្រាប់អភិបាលក្រុមហ៊ុន (GAICD) ។



លោក វ៉ុត យូម៉េង អភិបាល

ជនជាតិខ្មែរ កើតក្នុងឆ្នាំ១៩៦២ ។ លោក វ៉ុត យូម៉េង បានចូលរួមក្នុងក្រុមប្រឹក្សាភិបាលនៅខែកញ្ញា ឆ្នាំ២០១៤ ។ លោកបានបញ្ចប់ថ្នាក់អនុបណ្ឌិតផ្នែកធនាគារ និងហិរញ្ញវត្ថុ ពីសាកលវិទ្យាល័យ វ៉េស្ទឺន នៅទីក្រុងភ្នំពេញ ។ ចាប់ពីឆ្នាំ១៩៩២ រហូតមកដល់ខែមីនា ឆ្នាំ១៩៩៦ លោកបានបម្រើការជាជំនួយការហិរញ្ញវត្ថុលើគម្រោងពីរក្នុងប្រទេសកម្ពុជា គឺគម្រោង CMB/92/010 (ជាគម្រោងសម្រាប់លើកកម្ពស់សហគ្រាសខ្នាតតូច) និងគម្រោង CBM/95/010 (ជាគម្រោងសម្រាប់កាត់បន្ថយភាពក្រីក្រតាមរយៈសេវាហិរញ្ញវត្ថុអេស៊ីលីដា) ។ គម្រោងទាំងពីរត្រូវបានអនុវត្តដោយអង្គការពលកម្មអន្តរជាតិ (ILO) និងបានទទួលមូលនិធិពីកម្មវិធីអភិវឌ្ឍន៍អង្គការសហប្រជាជាតិ (UNDP) ។ ចាប់ពីខែមេសា ឆ្នាំ១៩៩៦ រហូតដល់ ឆ្នាំ១៩៩៨ លោកបានបម្រើការជាជំនួយការហិរញ្ញវត្ថុឱ្យស្ថានទូតសហរដ្ឋអាមេរិកប្រចាំទីក្រុងភ្នំពេញ ។ ចាប់ពីខែមករា ឆ្នាំ១៩៩៩ រហូតដល់បច្ចុប្បន្ន លោកបានបម្រើការឱ្យធនាគារអេស៊ីលីដា ក្នុងតំណែងជាច្រើនដូចជា ជាប្រធានគណនេយ្យករ និងអនុប្រធានហិរញ្ញវត្ថុ (ខែឧសភា ឆ្នាំ១៩៩៩ ដល់ខែឧសភា ឆ្នាំ២០០៧), ជានាយកនាយកដ្ឋានហិរញ្ញវត្ថុ (ខែមិថុនា ឆ្នាំ២០០៧ ដល់ខែសីហា ឆ្នាំ២០០៨) និងជានាយកប្រតិបត្តិធនាគារ (ខែកញ្ញា ឆ្នាំ២០០៨ ដល់ខែឧសភា ឆ្នាំ២០១៥) និងជា អនុប្រធាននាយកប្រតិបត្តិ និងជា គណៈប្រធាននាយកប្រតិបត្តិធនាគារ (ខែមិថុនា ឆ្នាំ២០១៥ ដល់បច្ចុប្បន្ន) ។ ចាប់ពីឆ្នាំ២០០១ រហូតដល់ខែកញ្ញា ឆ្នាំ២០១៤ លោកក៏ជាអ្នកតំណាងភាគទុនិករបស់ក្រុមហ៊ុន អេ អេស អេ ដែលជាភាគទុនិកក្នុងស្រុកមួយរបស់ធនាគារ អេស៊ីលីដា ភីអិលស៊ី ។



បណ្ឌិត Pieter Kooi អភិបាល

គណៈកម្មាធិការក្រុមប្រឹក្សាភិបាល ៖ គណៈកម្មាធិការគ្រប់គ្រងហានិភ័យ (ប្រធាន), គណៈកម្មាធិការសវនកម្ម និងសម្របសម្រួលកិច្ចការច្បាប់ (ប្រធាន), គណៈកម្មាធិការគ្រប់គ្រងទ្រព្យសកម្ម និងអកម្ម

ជនជាតិហុល្លង់ កើតក្នុងឆ្នាំ១៩៥៨ បានចូលរួមក្នុងក្រុមប្រឹក្សាភិបាលនៅខែតុលា ឆ្នាំ២០០០ ។ លោកទទួលបានអនុបណ្ឌិតផ្នែកហិរញ្ញវត្ថុសាជីវកម្ម និងសង្គមវិទ្យា នៅសាកលវិទ្យាល័យ Erasmus ក្នុងទីក្រុង Rotterdam ប្រទេសហុល្លង់ ។ ចាប់ពីឆ្នាំ១៩៩៣ លោកបានធ្វើជាទីប្រឹក្សាមីក្រូហិរញ្ញវត្ថុអេស៊ីលីដា រយៈពេលជាង ៧ឆ្នាំ ដើម្បីកម្លាយខ្លួនពីកម្មវិធីអភិវឌ្ឍន៍ទៅជាធនាគារពាណិជ្ជ ។ ចាប់ពីឆ្នាំ១៩៩៩ បណ្ឌិត Pieter KOOI បានបម្រើការងារជាទីប្រឹក្សាមីក្រូហិរញ្ញវត្ថុរយៈពេលខ្លី ដល់ស្ថាប័នមីក្រូហិរញ្ញវត្ថុ នៅក្នុង ១៥ប្រទេស ដែលភាគច្រើនស្ថិតក្នុងទ្វីបអាហ្វ្រិក និងអាស៊ី ។ ចាប់ពីខែកញ្ញា ឆ្នាំ២០០២ ដល់ខែធ្នូ ឆ្នាំ២០០៥ លោកមានតួនាទីជានាយកផ្នែកមីក្រូហិរញ្ញវត្ថុរបស់ UNCDF ក្នុងទីក្រុងញូយ៉ក ។ ចាប់ពីខែមីនា ឆ្នាំ២០០៦ រហូតដល់ខែឧសភា ឆ្នាំ២០១១ លោកបានធ្វើជាទីប្រឹក្សាក្រៅម៉ោងឱ្យធនាគារ អេស៊ីលីដា ភីអិលស៊ី ក្នុងការបង្កើតធនាគារ អេស៊ីលីដា ឡាវ, អេស៊ីលីដា ត្រេននិង សេនធ័រ, និង អេស៊ីលីដា ស៊ីយេរី ។ បច្ចុប្បន្នលោកធ្វើជាក្រុមប្រឹក្សាភិបាលនៅក្នុងស្ថាប័នជាច្រើន និងផ្តល់ការប្រឹក្សារយៈពេលខ្លី ហើយថែមទាំងបង្ហាត់បង្រៀនអំពីមីក្រូហិរញ្ញវត្ថុ អភិបាលកិច្ច និងយុទ្ធសាស្ត្រគ្រប់គ្រង ។ លោកបានបញ្ចប់ការសិក្សាពីវិទ្យាស្ថានអូស្ត្រាលីសម្រាប់អភិបាលក្រុមហ៊ុន ។



លោកស្រី Femke Bos អភិបាល

គណៈកម្មាធិការក្រុមប្រឹក្សាភិបាល ៖ គណៈកម្មាធិការឥណទាន (ប្រធាន), គណៈកម្មាធិការគ្រប់គ្រងហានិភ័យ

ជនជាតិហុល្លង់ បានចូលរួមក្នុងក្រុមប្រឹក្សាភិបាល នៅខែសីហា ឆ្នាំ២០០២ ។ លោកស្រី Femke BOS គឺជានាយិកាគ្រប់គ្រងមូលនិធិវិនិយោគសំខាន់ៗពីរ របស់ Triodos Investment Management ដែលជាបុត្រសម្ព័ន្ធពេញលេញរបស់ធនាគារ Triodos នៅក្នុងប្រទេសហុល្លង់ ។ លោកស្រីបានបម្រើការងារនៅក្នុង Triodos Investment Management នៅក្នុងឆ្នាំ២០០២ ក្នុងតួនាទីជាមន្ត្រីវិនិយោគជាន់ខ្ពស់សម្រាប់អាស៊ី ។ លោកស្រី Femke BOS មានបទពិសោធន៍យ៉ាងទូលំទូលាយនៅក្នុងវិស័យហិរញ្ញវត្ថុ ទាំងនៅទ្វីបអឺរ៉ុប និងក្នុងទីផ្សារទើបតែចាប់ផ្តើមរីកចម្រើននិងទីផ្សារដែលមានព្រំដែន ។ លោកស្រីធ្លាប់ធ្វើជាសមាជិកក្រុមប្រឹក្សាភិបាលរបស់ស្ថាប័នហិរញ្ញវត្ថុជាច្រើនទូទាំងតំបន់អាស៊ី ហើយបច្ចុប្បន្នលោកស្រីជាសមាជិកក្រុមប្រឹក្សាភិបាលរបស់ Dawn Microfinance ក្នុងប្រទេសមីយ៉ាន់ម៉ា ។ មុនពេលចូលបម្រើការក្នុង Triodos Investment Management លោកស្រីបានបម្រើការងារ ក្នុងតំណែងថ្នាក់គ្រប់គ្រងជាច្រើននៅធនាគារ ABN AMRO ក្នុងប្រទេសហុល្លង់ ។ លោកស្រីបានទទួលសញ្ញាបត្រអនុបណ្ឌិតផ្នែកនីតិសាស្ត្រពីសាកលវិទ្យាល័យ Amsterdam ក្នុងឆ្នាំ១៩៩៤ ។ នៅឆ្នាំ២០០៦ លោកស្រីបានចូលរួមវគ្គសិក្សាស្តីពីអភិបាលក្រុមហ៊ុនអន្តរជាតិ របស់វិទ្យាស្ថានអូស្ត្រាលីសម្រាប់អភិបាលក្រុមហ៊ុន នៅទីក្រុង Perth ប្រទេសអូស្ត្រាលី ។



កញ្ញា Heng Su Yin អភិបាល

គណៈកម្មាធិការក្រុមប្រឹក្សាភិបាល ៖ គណៈកម្មាធិការផ្តល់តម្លៃការ និងជ្រើសតាំង, គណៈកម្មាធិការបច្ចេកវិទ្យាព័ត៌មាន

ជនជាតិសិង្ហបុរី បានចូលរួមក្នុងក្រុមប្រឹក្សាភិបាល នៅខែធ្នូ ឆ្នាំ២០១៦ ។ លោកស្រី Heng Su Yin បានបញ្ចប់ការសិក្សាថ្នាក់បរិញ្ញាបត្រ ជំនាញគណនេយ្យ ពីសាកលវិទ្យាល័យ Nanyang Technological នៅក្នុងឆ្នាំ២០០១ និងបានទទួលបរិញ្ញាបត្រជាន់ខ្ពស់គ្រប់គ្រងពាណិជ្ជកម្ម (MIT-Tsinghua) ពីសាកលវិទ្យាល័យ Tsinghua (សាលាសេដ្ឋកិច្ច និងគ្រប់គ្រង) នៅក្នុងឆ្នាំ២០១៣ ។ លោកស្រីបានចាប់ផ្តើមការងារជាមួយអាជ្ញាធរគ្រប់គ្រងរូបិយវត្ថុសិង្ហបុរី បន្ទាប់មកក៏បានកាន់កាប់តំណែងជាច្រើន នៅក្នុងទីផ្សារមូលធន របស់ធនាគារ Sumitomo Mitsui Banking Corporation (SMBC) និង Standard Chartered Bank ។ បច្ចុប្បន្នលោកស្រីមានតួនាទីជានាយិកាជាន់ខ្ពស់នៅក្នុងនាយកដ្ឋានកំណើនទីផ្សារអាស៊ី ដោយទទួលខុសត្រូវរៀបចំផែនការយុទ្ធសាស្ត្រ របស់ធនាគារ SMBC ។ លោកស្រីបានបញ្ចប់ការសិក្សាពីវិទ្យាស្ថានអូស្ត្រាលីសម្រាប់អភិបាលក្រុមហ៊ុន ។



លោក Cornelius Obert អភិបាល

គណៈកម្មាធិការក្រុមប្រឹក្សាភិបាល ៖ គណៈកម្មាធិការគ្រប់គ្រងទ្រព្យសកម្ម និងអកម្ម (ប្រធាន), គណៈកម្មាធិការគណនេយ្យ, គណៈកម្មាធិការគ្រប់គ្រងហានិភ័យ, គណៈកម្មាធិការបច្ចេកវិទ្យាព័ត៌មាន

ជនជាតិអាល្លឺម៉ង់ កើតក្នុងឆ្នាំ១៩៥០ ។ លោកបានចូលរួមក្នុងក្រុមប្រឹក្សាភិបាលរបស់ធនាគារ អេស៊ីលីដា ក៏អិលស៊ី នៅខែសីហា ឆ្នាំ២០១៥ ។ លោកបានបញ្ចប់ការសិក្សានៅឆ្នាំ១៩៧៦ ដោយទទួលបានសញ្ញាបត្រផ្នែកសេដ្ឋកិច្ច និងគ្រប់គ្រងពីសាកលវិទ្យាល័យ Hamburg ។ លោកធ្លាប់ធ្វើជានាយកគ្រប់គ្រង និងសមាជិកប្រតិបត្តិក្រុមប្រឹក្សាភិបាលរបស់ Commerzbank International SA Luxembourg និងធ្លាប់ធ្វើជាអគ្គនាយក Commerzbank AG, សាខា Johannesburg ។ ទទួលខុសត្រូវលើជំនួញសាជីវកម្ម ធនាគារ ជំនួញលោហៈមានតម្លៃ និងហិរញ្ញប្បទានពាណិជ្ជកម្ម ។



លោក Ian S. Lydall អភិបាល

គណៈកម្មាធិការក្រុមប្រឹក្សាភិបាល ៖ គណៈកម្មាធិការផ្តល់តម្លៃការ និងជ្រើសតាំង (ប្រធាន), គណៈកម្មាធិការបច្ចេកវិទ្យាព័ត៌មាន (ប្រធាន), គណៈកម្មាធិការសេវាកម្ម និងសម្របសម្រួលកិច្ចការច្បាប់, គណៈកម្មាធិការគ្រប់គ្រងហានិភ័យ

ជនជាតិអង់គ្លេស កើតក្នុងឆ្នាំ១៩៥៥ ។ លោកបានចូលរួមក្នុងក្រុមប្រឹក្សាភិបាលរបស់ធនាគារ អេស៊ីលីដា ក៏អិលស៊ី នៅខែសីហា ឆ្នាំ២០១៥ ។ លោកធ្លាប់ធ្វើជានាយកប្រតិបត្តិ និងជាប្រធានក្រុមហ៊ុន PwC នៅវៀតណាម ។ លោកបានចូលនិវត្តន៍ពីក្រុមហ៊ុននេះនៅថ្ងៃទី៣០ ខែមិថុនា ឆ្នាំ២០១៥ ។ លោកមានបំណងរួមចំណែកជាមួយធនាគារអេស៊ីលីដា ដោយប្រើប្រាស់បទពិសោធន៍របស់លោកខាងផ្នែករបាយការណ៍ហិរញ្ញវត្ថុ អភិបាលកិច្ចសាជីវកម្ម ការគ្រប់គ្រងហានិភ័យ យុទ្ធសាស្ត្រ និងផ្នែកពាក់ព័ន្ធផ្សេងៗទៀត ។ លោកមានបទពិសោធន៍យ៉ាងទូលំទូលាយ និងស៊ីជម្រៅទាក់ទងនឹងសេវាហិរញ្ញវត្ថុ ។



លោក Marc Robert អភិបាល

គណៈកម្មាធិការក្រុមប្រឹក្សាភិបាល ៖ គណៈកម្មាធិការផ្តល់តម្លៃការ និងជ្រើសតាំង, គណៈកម្មាធិការគណនេយ្យ

ជនជាតិបារាំង កើតក្នុងឆ្នាំ១៩៧៣ ។ លោកបានចូលរួមក្នុងក្រុមប្រឹក្សាភិបាលរបស់ធនាគារ អេស៊ីលីដា ក៏អិលស៊ី នៅខែសីហា ឆ្នាំ២០១៥ ។ លោកបានបញ្ចប់ការសិក្សាពី ESSEC និង Science Po Paris ព្រមទាំងទទួលបានសញ្ញាបត្របណ្ឌិតផ្នែកសេដ្ឋកិច្ច ពីសាកលវិទ្យាល័យ California Davis និងសាកលវិទ្យាល័យ Toulouse ក្នុងឆ្នាំ២០០៣ ។ លោកបានចាប់ផ្តើមការងារខាងផ្នែកមូលនិធិរូបិយវត្ថុអន្តរជាតិ និងក្រោយមកទៀតធ្វើជាក្រុមប្រឹក្សាគ្រប់គ្រងធនាគារអឺរ៉ុបមួយចំនួន ។ បច្ចុប្បន្នលោកបម្រើការនៅ BRED Banque Populaire ក្នុងតួនាទីជាសមាជិកនៃថ្នាក់គ្រប់គ្រងក្រុមប្រឹក្សាភិបាល និងជាប្រធានអន្តរជាតិ ដោយទទួលបន្ទុកគ្រប់គ្រងបុគ្គលម៉ឺនព្រាប្រទេស ចំនួន ១២ នៅជុំវិញពិភពលោក ។



លោក Yoshiaki Matsuoka អភិបាល

គណៈកម្មាធិការក្រុមប្រឹក្សាភិបាល ៖ គណៈកម្មាធិការផ្តល់តម្លៃការ និងជ្រើសតាំង

ជនជាតិជប៉ុន កើតក្នុងឆ្នាំ១៩៦៨ ។ លោកបានចូលរួមក្នុងក្រុមប្រឹក្សាភិបាលរបស់ធនាគារ អេស៊ីប៊ីជា ភីអិលស៊ី នៅខែសីហា ឆ្នាំ២០១៥ និងបានចូលជាសមាជិកគណៈកម្មាធិការផ្តល់តម្លៃការ និងជ្រើសតាំង នៅខែធ្នូ ឆ្នាំ២០១៥ ។

បច្ចុប្បន្នលោកមានតួនាទីជា អនុប្រធាននាយកប្រតិបត្តិ និងជាអនុប្រធានផ្នែកវិនិយោគ និងប្រតិបត្តិការក្នុង ការិយាល័យកណ្តាលរបស់សម្ព័ន្ធវិនិយោគនិងអភិវឌ្ឍន៍ពាណិជ្ជកម្មសកលនៃ ORIX Corporation ព្រមទាំងទទួល បន្ទុកដឹកនាំយុទ្ធសាស្ត្រការវិនិយោគទុននៅអាស៊ាន អាស៊ីខាងត្បូង មជ្ឈិមប្រទេស អាហ្វ្រិកខាងជើង និងអឺរ៉ុប ។ លោកជាអ្នកតំណាងឱ្យ ORIX Corporation នៅក្រុមហ៊ុនវិនិយោគសំខាន់ៗជាច្រើន ដូចជា Tenger Financial Group (ជាធនាគារធម្មតាដែលក្រុមហ៊ុនធនាគារពាណិជ្ជធំៗជាច្រើននៅម៉ុងហ្គោលី) និងក្រុមហ៊ុនធានារ៉ាប់រង និង ធានារ៉ាប់រងបន្ត Medgulf (ជាក្រុមហ៊ុនធានារ៉ាប់រងទូទៅដ៏ធំទីពីរនៅក្នុងមជ្ឈិមប្រទេស) ។

លោកបានបញ្ចប់បរិញ្ញាបត្រផ្នែកហិរញ្ញវត្ថុពីសាកលវិទ្យាល័យ Kwansei Gakuin នៅក្នុងប្រទេសជប៉ុន ។ លោកបានបម្រើការឱ្យ ORIX Corporation ក្នុងឆ្នាំ១៩៩១ និងបានចាប់ផ្តើមការងារក្នុងនាយកដ្ឋានទំនាក់ទំនងលក់ អូសាកា ។ ចាប់ពីឆ្នាំ១៩៩៦ ដល់ឆ្នាំ២០០៤ លោកបានចូលរួមការងារក្នុងនាយកដ្ឋានកុំព្រូទ័រនិងទំនាក់ទំនង ព្រម ទាំងគ្រប់គ្រងកម្មវិធីវិនិយោគរួមគ្នា ជាមួយក្រុមហ៊ុនបច្ចេកវិទ្យាព័ត៌មានសហរដ្ឋអាមេរិកដ៏ធំមួយ ក្នុងតួនាទីជានាយក គ្រប់គ្រង ។ នៅឆ្នាំ២០០៤ លោកបានចូលរួមការងារនៅ ORIX U.S.A Corporation ដែលផ្តល់សេវាហិរញ្ញវត្ថុ និង សេវាប្រឹក្សាយោបល់ដល់ក្រុមហ៊ុនដែលចង់ផ្ទេរ ឬកម្លាយខ្លួន ។ ក្នុងឆ្នាំ២០០៧ លោកក្លាយជានាយកប្រតិបត្តិផ្នែក វិនិយោគនិងពាណិជ្ជកម្មសកល ព្រមទាំងគ្រប់គ្រងក្រុមហ៊ុនបុត្រសម្ព័ន្ធក្រៅប្រទេសជាច្រើនទៀត ក្នុងតួនាទីជា នាយក ឬប្រធានតំណាងឱ្យ ORIX Corporation ក្នុងក្រុមហ៊ុន PT ORIX Indonesia Finance, ORIX Leasing Pakistan, ORIX Leasing Egypt ។ នៅឆ្នាំ២០១២ លោកបានបម្រើការក្នុងតួនាទីជាអគ្គនាយកផ្នែកវិនិយោគនិង ប្រតិបត្តិការក្នុងការិយាល័យកណ្តាលរបស់សម្ព័ន្ធវិនិយោគ និងអភិវឌ្ឍន៍ពាណិជ្ជកម្មសកល ។

គណៈកម្មាធិការប្រតិបត្តិ

ប្រធាននាយកប្រតិបត្តិត្រូវបានតែងតាំងឡើងដោយ ក្រុមប្រឹក្សាភិបាល ដើម្បីទទួលខុសត្រូវ និងមានសិទ្ធិពេញលេញ ក្នុងការចាត់ចែងការងារប្រចាំថ្ងៃរបស់ធនាគារ នៅក្នុងរង្វង់គោលការណ៍ និងយុទ្ធសាស្ត្រ ដែលបានអនុម័តដោយក្រុមប្រឹក្សាភិបាល ។ ទោះជាយ៉ាងណា ភាពច្បាស់លាស់នៃសិទ្ធិអំណាចអាចត្រូវបានកំណត់ដោយ ក្រុមប្រឹក្សាភិបាល និងការកត់ត្រាទុកជាផ្លូវការនៅក្នុង "Letters of Reserved Matters" ។

ប្រធាននាយកប្រតិបត្តិ ជាអ្នកតែងតាំង និងដឹកនាំគណៈកម្មាធិការប្រតិបត្តិ ដែលមាន សមាសភាពនៃថ្នាក់ដឹកនាំជាន់ខ្ពស់ ដែលលោកយល់ឃើញថាសមស្រប (ករណីមានការផ្លាស់ប្តូរណាមួយ ត្រូវជូនដំណឹងទៅក្រុមប្រឹក្សាភិបាលឱ្យបានទាន់ពេលវេលា) ។ ប្រធាននាយកប្រតិបត្តិជាអ្នក កំណត់ពេលវេលាប្រជុំ និងកិច្ចដំណើរការ នៃគណៈកម្មាធិការប្រតិបត្តិ ក្រោមការដឹកនាំផ្ទាល់ ប្រកបដោយភាពមជ្ឈត្តទៅលើ ៖

- យុទ្ធសាស្ត្រផ្ទាល់ ៖ អភិវឌ្ឍគោលការណ៍, កំណត់គោលដៅ, យុទ្ធសាស្ត្រ និងទិសដៅ សម្រាប់ដាក់ជូនក្រុមប្រឹក្សាភិបាល ដើម្បីអនុម័ត ។
- ការអនុវត្ត ៖ ប្រមូលផ្តុំនូវរាល់ធនធាន ដើម្បីអនុវត្តទៅតាមយុទ្ធសាស្ត្រដែលបានព្រមព្រៀង និងប្រតិបត្តិទៅតាមគោលដៅ ដែលបានកំណត់ ។
- ហានិភ័យ ៖ កំណត់ និងវាយតម្លៃទៅលើហានិភ័យ នៅក្នុងយុទ្ធសាស្ត្ររបស់ធនាគារ និងចាត់ចែងបញ្ហាដែលកើតឡើង ។
- ការប្រតិបត្តិ ៖ ធានាថាធនាគារប្រតិបត្តិស្របតាមតម្រូវការ របស់សាជីវកម្ម, ច្បាប់ និងបទប្បញ្ញត្តិផ្សេងៗ ។



បណ្ឌិត អ៊ុន ចាន់នី
ប្រធាននាយកប្រតិបត្តិ

ជនជាតិខ្មែរ កើតក្នុងខែមិថុនា ឆ្នាំ១៩៦០ ។ បណ្ឌិត អ៊ុន ចាន់នី ជាប្រធាននាយកប្រតិបត្តិ របស់ធនាគារ អេស៊ីលីដា ភីអិលស៊ី ចាប់តាំងពីធនាគារបានបង្កើតឡើងនៅក្នុងឆ្នាំ២០០០ ។ លោកបណ្ឌិតបានក្លាយជាសមាជិកក្រុមប្រឹក្សាភិបាលរបស់ធនាគារ អេស៊ីលីដា ភីអិលស៊ី នៅខែកញ្ញា ឆ្នាំ២០១៤ ។ បណ្ឌិត អ៊ុន ចាន់នី ជាសហស្ថាបនិករបស់សមាគមទីភ្នាក់ងារអភិវឌ្ឍន៍សេដ្ឋកិច្ចកម្ពុជា (អេស៊ីលីដា) តាំងពីខែមករា ឆ្នាំ១៩៩៣ ។ ក្នុងតួនាទីជាប្រធាននាយកប្រតិបត្តិ លោកបណ្ឌិតជាអ្នកដឹកនាំគណៈកម្មាធិការប្រតិបត្តិទទួលខុសត្រូវរៀបចំផែនការយុទ្ធសាស្ត្ររួម និងដំណើរការងារអាជីវកម្មប្រចាំថ្ងៃរបស់ធនាគារ អេស៊ីលីដា ភីអិលស៊ី និងបុត្រសម្ព័ន្ធ ព្រមទាំងប្រតិបត្តិផែនការអាជីវកម្ម ។ លោកបណ្ឌិតទទួលខុសត្រូវផ្ទាល់ចំពោះក្រុមប្រឹក្សាភិបាល ។

ទំនួលខុសត្រូវផ្សេងទៀតរបស់លោកបណ្ឌិត រួមមាន ជាប្រធានក្រុមប្រឹក្សាភិបាលធនាគារ អេស៊ីលីដា ឡាវ និងស្ថាប័នមីក្រូហិរញ្ញវត្ថុ អេស៊ីលីដា មីយ៉ាន់ម៉ា ព្រមទាំងជាតំណាងភាគទុនិករបស់ ធនាគារ អេស៊ីលីដា ឡាវ, អេស៊ីលីដា ស៊ីហ្គេត ភីអិលស៊ី, វិទ្យាស្ថាន ពាណិជ្ជសាស្ត្រ អេស៊ីលីដា, ស្ថាប័ន

មីក្រូហិរញ្ញវត្ថុ អេស៊ីលីដា មីយ៉ាន់ម៉ា, និងអេស៊ីលីដា ប្រូភេដី អិលធីឌី ។ លោកបណ្ឌិតក៏ជាប្រធានក្រុមប្រឹក្សាភិបាលអេស៊ីលីដា ហ្វាយណាន់ហ្សាល់ ត្រាស់ ។

ក្រៅពីមុខងារ និងតួនាទីនៅក្នុងអេស៊ីលីដា លោកបណ្ឌិតគឺជាប្រធានសមាគមពាណិជ្ជកម្មនិងវិនិយោគកម្ពុជា-ជប៉ុន (ស.ព.វ.ក.ជ) និងសមាជិកអនុគណៈកម្មាធិការរាជរដ្ឋាភិបាលសម្រាប់អភិបាលកិច្ចសាជីវកម្ម ។ លោកបណ្ឌិតជាអ្នកតំណាងធនាគារ អេស៊ីលីដា ភីអិលស៊ី ជាសមាជិករបស់វេទិកាសេដ្ឋកិច្ចពិភពលោក ។

នៅក្នុងឆ្នាំ១៩៩៨ លោកបានបញ្ចប់វគ្គគ្រប់គ្រងស្តីពីស្ថាប័នហិរញ្ញវត្ថុសម្រាប់អភិវឌ្ឍន៍សហគ្រាសឯកជន (FIPEP) ពីសាកលវិទ្យាល័យ Harvard សហរដ្ឋអាមេរិក ។ លោកបានបញ្ចប់ការសិក្សាថ្នាក់បណ្ឌិត ផ្នែកគ្រប់គ្រងអាជីវកម្ម និងបានបញ្ចប់វគ្គសិក្សាស្តីពីអភិបាលក្រុមហ៊ុន ពីវិទ្យាស្ថានអូស្ត្រាលីសម្រាប់អភិបាលក្រុមហ៊ុន (GAICD) ។



- (ពីឆ្វេងទៅស្តាំ)
- លោក លី ថៃ អនុប្រធាននាយកប្រតិបត្តិ និងជាគណៈប្រធាននាយកប្រតិបត្តិអភិបាលកិច្ច
- លោកស្រី ប៊ុត ប៊ុនស័ហា អនុប្រធាននាយកប្រតិបត្តិ និងជាគណៈប្រធាននាយកប្រតិបត្តិនីតិកម្ម និងលេខាធិការក្រុមហ៊ុន
- បណ្ឌិត សូ ផនណារី អនុប្រធាននាយកប្រតិបត្តិ និងជាគណៈប្រធាននាយកប្រតិបត្តិប្រតិបត្តិការ
- បណ្ឌិត អ៊ុន ចាន់នី ប្រធាននាយកប្រតិបត្តិ
- លោកស្រី ម៉ារ អមរា អនុប្រធាននាយកប្រតិបត្តិ និងជាគណៈប្រធាននាយកប្រតិបត្តិហិរញ្ញវត្ថុ
- លោក វ៉ៃ យូម៉ង់ អនុប្រធាននាយកប្រតិបត្តិ និងជាគណៈប្រធាននាយកប្រតិបត្តិតនាភិបាល
- លោក ម៉ាច ជេដី អនុប្រធាននាយកប្រតិបត្តិ និងជាគណៈប្រធាននាយកប្រតិបត្តិតំណែនាំ (បានតែងតាំងនៅថ្ងៃទី០១ ខែមករា ឆ្នាំ២០១៨)



បណ្ឌិត សូ ផនណារី

អនុប្រធាននាយកប្រតិបត្តិ និងជាគណៈប្រធាននាយកប្រតិបត្តិប្រតិបត្តិការ

ជនជាតិខ្មែរ កើតក្នុងខែវិច្ឆិកា ឆ្នាំ១៩៦៣ ។ លោកស្រីបានបញ្ចប់ថ្នាក់បណ្ឌិត ផ្នែកគ្រប់គ្រងធុរកិច្ច និងបានចូលបម្រើការនៅអេស៊ីលីដា ចាប់តាំងពីថ្ងៃទី១៨ ខែសីហា ឆ្នាំ១៩៩៣ ។ ក្នុងមុខតំណែងជា អនុប្រធាននាយកប្រតិបត្តិ និងជាគណៈប្រធាននាយកប្រតិបត្តិប្រតិបត្តិការ លោកស្រីបណ្ឌិតក៏ជាសមាជិកគណៈកម្មាធិការប្រតិបត្តិ ទទួលបន្ទុកដឹកនាំលើប្រតិបត្តិការរបស់ធនាគារ និងគ្រប់គ្រងនាយកដ្ឋានប្រតិបត្តិការ, នាយកដ្ឋានទីផ្សារ, នាយកដ្ឋានអភិវឌ្ឍន៍ផលិតផល, នាយកដ្ឋានឥណទាន, នាយកដ្ឋានសេវាឥណទាន និងហិរញ្ញប្បទានពាណិជ្ជកម្ម, និងនាយកដ្ឋានសេវាហិរញ្ញវត្ថុ ។ លោកស្រីបណ្ឌិតទទួលបន្ទុកគ្រប់គ្រងផែនការយុទ្ធសាស្ត្រ និងប្រតិបត្តិការអាជីវកម្មប្រចាំថ្ងៃរបស់ធនាគារ

ដោយផ្ដោតទៅលើផែនការយុទ្ធសាស្ត្រលក់ផលិតផល និងសេវាកម្ម ដែលមានស្រាប់ និងថ្មីៗ ។ លោកស្រីបណ្ឌិតទទួលខុសត្រូវទៅលើការដឹកនាំ ត្រួតពិនិត្យ និងវាយតម្លៃលើប្រតិបត្តិការអាជីវកម្មប្រចាំថ្ងៃរបស់ធនាគារ ។ លើសពីនេះ លោកស្រីបណ្ឌិតក៏ជាសមាជិកគណៈកម្មាធិការគ្រប់គ្រងទ្រព្យសកម្ម និងអកម្ម, គណៈកម្មាធិការកំណត់ថ្លៃផលិតផល និងសេវាកម្ម, និងគណៈកម្មាធិការឥណទាននៃថ្នាក់គ្រប់គ្រង ។ លោកស្រីបណ្ឌិតទទួលខុសត្រូវចំពោះប្រធាននាយកប្រតិបត្តិ ។

ទំនួលខុសត្រូវផ្សេងទៀតរបស់លោកស្រីបណ្ឌិត ជាប្រធានក្រុមប្រឹក្សាភិបាលរបស់វិទ្យាស្ថាន ពាណិជ្ជសាស្ត្រ អេស៊ីលីដា ។



(ពីឆ្វេងទៅស្តាំ)

- លោក នេត ពិសិដ្ឋ
នាយកប្រតិបត្តិសេវាហិរញ្ញវត្ថុ
- លោក សុខ សុវត្ថិ
នាយកប្រតិបត្តិប្រតិបត្តិការ
- លោកស្រី សុខ សោភា
នាយកប្រតិបត្តិទីផ្សារ

- បណ្ឌិត សូ ផនណារី
អនុប្រធាននាយកប្រតិបត្តិ និងជាគណៈប្រធាននាយកប្រតិបត្តិប្រតិបត្តិការ
- លោក នូ សុធាវ៉ា
នាយកប្រតិបត្តិឥណទាន
- លោក សុត សារ៉ន
នាយកប្រតិបត្តិសេវាឥណទាន និងហិរញ្ញប្បទានពាណិជ្ជកម្ម
- បណ្ឌិត ឡុង សុភាព
នាយកប្រតិបត្តិអភិវឌ្ឍន៍ផលិតផល



លោកស្រី ម៉ែង អេង

អនុប្រធាននាយកប្រតិបត្តិ និងជាគណៈប្រធាននាយកប្រតិបត្តិហិរញ្ញវត្ថុ

ជនជាតិខ្មែរ កើតក្នុងខែកញ្ញា ឆ្នាំ១៩៦៧ និងបានបម្រើការនៅអេស៊ីលីជាចាប់តាំងពីខែមិថុនា ឆ្នាំ១៩៩៣ ។ ក្នុងមុខតំណែងជាអនុប្រធាននាយកប្រតិបត្តិ និងជាគណៈប្រធាននាយកប្រតិបត្តិហិរញ្ញវត្ថុ លោកស្រីក៏ជាសមាជិកគណៈកម្មាធិការប្រតិបត្តិ ទទួលបន្ទុកគ្រប់គ្រងផែនការយុទ្ធសាស្ត្រ និងប្រតិបត្តិការអាជីវកម្មប្រចាំថ្ងៃរបស់ធនាគារ ព្រមទាំងប្រតិបត្តិផែនការអាជីវកម្ម ។ លោកស្រីជាប្រធានគណៈកម្មាធិការ Implementation & Conversion of IFRS (International Financial Reporting Standards), ជាប្រធានគណៈកម្មាធិការស្វ័យប្រវត្តិកម្ម និងការធ្វើទំនើបកម្ម, ជាសមាជិកគណៈកម្មាធិការកំណត់ថ្លៃលើផលិតផល និងសេវាកម្ម, និងគណៈកម្មាធិការឥណទាននៃថ្នាក់គ្រប់គ្រង ។ លោកស្រីក៏ជាអ្នកដឹកនាំការងារ Basel Team ផងដែរ ។ លោកស្រីគ្រប់គ្រងលើនាយកដ្ឋានហិរញ្ញវត្ថុ ។ លោកស្រីទទួលខុសត្រូវផ្ទាល់ចំពោះប្រធាននាយកប្រតិបត្តិ ។

ទំនួលខុសត្រូវផ្សេងទៀតរបស់លោកស្រីរួមមាន ៖ ជាប្រធានក្រុមប្រឹក្សាភិបាលអេស៊ីលីដា ស៊ីឃ្យូរីធី ភីអិលស៊ី និងជាអនុប្រធាននៃអេស៊ីលីដា ហ្វាយណង់ហ្សូលត្រាស់ ។

លោកស្រីបានទទួលបរិញ្ញាបត្រជាន់ខ្ពស់ ផ្នែកគ្រប់គ្រងអាជីវកម្ម ជំនាញហិរញ្ញវត្ថុនៅសាកលវិទ្យាល័យជាតិគ្រប់គ្រងក្នុងរាជធានីភ្នំពេញ ក្នុងឆ្នាំ២០០៦ និងបានបញ្ចប់បរិញ្ញាបត្រពាណិជ្ជសាស្ត្រ ជំនាញគ្រប់គ្រង ក្នុងឆ្នាំ២០០៣ ។ ក្រៅពីនោះនៅមានវគ្គសិក្សាជាច្រើន ដូចជា គណនេយ្យគ្រប់គ្រង គណនេយ្យហិរញ្ញវត្ថុ និងសវនកម្ម ជាដើម នៅសាកលវិទ្យាល័យ Regent ពីឆ្នាំ១៩៩៦ ដល់ឆ្នាំ១៩៩៨ នៅក្នុងប្រទេសកម្ពុជា ។



- លោកស្រី ម៉ែង អេង
អនុប្រធាននាយកប្រតិបត្តិ និងជាគណៈប្រធាននាយកប្រតិបត្តិហិរញ្ញវត្ថុ
- លោកស្រី ម៉ែង ម៉ាឃីយ៉ាន
នាយកប្រតិបត្តិហិរញ្ញវត្ថុ



លោក រ៉ុត្ត យូម៉េង

អនុប្រធាននាយកប្រតិបត្តិ និងជាគណៈប្រធាននាយកប្រតិបត្តិរតនាភិបាល

ជនជាតិខ្មែរ កើតក្នុងឆ្នាំ១៩៦២ ។ លោក រ៉ុត្ត យូម៉េង បានចូលរួមក្នុងក្រុមប្រឹក្សាភិបាលរបស់ធនាគារ អេស៊ីលីដា ភីអិលស៊ី នៅខែកញ្ញា ឆ្នាំ២០១៤ ។ លោកបានបញ្ចប់ថ្នាក់អនុបណ្ឌិតផ្នែកធនាគារ និងហិរញ្ញវត្ថុ ពីសាកលវិទ្យាល័យ ឆេស្ទែរ នៅទីក្រុងភ្នំពេញ ។ ចាប់ពីឆ្នាំ១៩៩២ រហូតដល់ខែមីនា ឆ្នាំ១៩៩៦ លោកបានបម្រើការជាជំនួយការហិរញ្ញវត្ថុលើគម្រោងពីរក្នុងប្រទេសកម្ពុជា គឺគម្រោង CMB/92/010 (ជាគម្រោងសម្រាប់លើកកម្ពស់សហគ្រាសខ្នាតតូច) និងគម្រោង CBM/95/010 (ជាគម្រោងសម្រាប់កាត់បន្ថយភាពក្រីក្រតាមរយៈសេវាហិរញ្ញវត្ថុអេស៊ីលីដា) ។ គម្រោងទាំងពីរត្រូវបានអនុវត្តដោយអង្គការពលកម្មអន្តរជាតិ (ILO) និងបានទទួលមូលនិធិពីកម្មវិធីអភិវឌ្ឍន៍អង្គការសហប្រជាជាតិ (UNDP) ។ ចាប់ពីខែមេសា ឆ្នាំ១៩៩៦ រហូតដល់ឆ្នាំ១៩៩៨ លោកបានបម្រើការ

ជាជំនួយការហិរញ្ញវត្ថុឱ្យស្ថានទូតសហរដ្ឋអាមេរិក ប្រចាំទីក្រុងភ្នំពេញ ។ ចាប់ពីខែមករា ឆ្នាំ១៩៩៩ រហូតដល់បច្ចុប្បន្ន លោកបានបម្រើការឱ្យធនាគារអេស៊ីលីដា ក្នុងតំណែងជាច្រើនដូចជា ជាប្រធានគណនេយ្យករ និងអនុប្រធានហិរញ្ញវត្ថុ (ខែឧសភា ឆ្នាំ១៩៩៩ ដល់ខែឧសភា ឆ្នាំ២០០៧), ជានាយកនាយកដ្ឋានហិរញ្ញវត្ថុ (ខែមិថុនា ឆ្នាំ២០០៧ ដល់ខែសីហា ឆ្នាំ២០០៨) និងជានាយកប្រតិបត្តិរតនាភិបាល (ខែកញ្ញា ឆ្នាំ២០០៨ ដល់ខែឧសភា ឆ្នាំ២០១៥) និងជាអនុប្រធាននាយកប្រតិបត្តិ និងជាគណៈប្រធាននាយកប្រតិបត្តិរតនាភិបាល (ខែមិថុនា ឆ្នាំ២០១៥ ដល់បច្ចុប្បន្ន) ។ ចាប់ពីឆ្នាំ២០០១ រហូតដល់ខែកញ្ញា ឆ្នាំ២០១៤ លោកក៏ជាអ្នកតំណាងភាគទុនិករបស់ក្រុមហ៊ុន អេ អេស អេ ដែលជាភាគទុនិកក្នុងស្រុកមួយរបស់ធនាគារ អេស៊ីលីដា ភីអិលស៊ី ។



(ពីឆ្វេងទៅស្តាំ)

- លោក ប្រាក់ ច័ន្ទវាសនា នាយកកិច្ចការយោធន៍ពាណិជ្ជកម្ម
- លោកស្រី សុវណ្ណ បុប្ផា នាយិកាប្រតិបត្តិប្រតិបត្តិការហិរញ្ញវត្ថុ

- លោក រ៉ុត្ត យូម៉េង អនុប្រធាននាយកប្រតិបត្តិ និងជាគណៈប្រធាននាយកប្រតិបត្តិរតនាភិបាល
- លោក វុធ ហេង នាយកកិច្ចការយោធន៍ដាន់ខ្ពស់ប្រាក់តម្កល់ និងអត្រាប្តូររូបិយប័ណ្ណ
- លោក ថាន់ សាន្ត នាយកកិច្ចការយោធន៍រតនាភិបាល



លោក ជឿ ថៃ

អនុប្រធាននាយកប្រតិបត្តិ និងជាគណៈប្រធាននាយកប្រតិបត្តិអភិបាលកិច្ច

ជនជាតិខ្មែរ កើតក្នុងខែតុលា ឆ្នាំ១៩៧៥ និងបានបម្រើការនៅអេស៊ីលីជាចាប់តាំងពីខែធ្នូ ឆ្នាំ១៩៩៧ ។ ក្នុងមុខតំណែងជាអនុប្រធាននាយកប្រតិបត្តិ និងជាគណៈប្រធាននាយកប្រតិបត្តិអភិបាលកិច្ច លោកក៏ជាសមាជិកគណៈកម្មាធិការប្រតិបត្តិ ទទួលបន្ទុកគ្រប់គ្រងផែនការយុទ្ធសាស្ត្រ និងប្រតិបត្តិការអាជីវកម្មប្រចាំថ្ងៃរបស់ធនាគារ ។ លោកទទួលបន្ទុកគ្រប់គ្រងនាយកដ្ឋានធនធានមនុស្ស, នាយកដ្ឋានរដ្ឋបាល, និងការិយាល័យគ្រប់គ្រងប្រព័ន្ធ SWIFT ។ លោកទទួលខុសត្រូវដោយផ្ទាល់ចំពោះប្រធាននាយកប្រតិបត្តិ ។

លោក ជឿ ថៃ បានចូលបម្រើការជាមួយអេស៊ីលីជាក្នុងតួនាទីជា ៖ គណនេយ្យករ (១៩៩៧-១៩៩៩); សវនករផ្ទៃក្នុង (១៩៩៩-២០០០); បេឡាធិការ, នាយកសាខា, នាយកការិយាល័យប្រតិបត្តិការ (២០០០-២០០៤); នាយកនាយកដ្ឋានប្រតិបត្តិការ (២០០៤-២០០៦); និងនាយកប្រតិបត្តិប្រតិបត្តិការ (២០០៦-២០១៦) ។

លោកបានទទួលបរិញ្ញាបត្រជាន់ខ្ពស់ ជំនាញហិរញ្ញវត្ថុ ពីសាកលវិទ្យាល័យបញ្ញាសាស្ត្រ ក្នុងឆ្នាំ២០០៨ ។



• លោកស្រី ខាត់ ធីនីន
នាយិកាការិយាល័យគ្រប់គ្រងប្រព័ន្ធ SWIFT

• លោក ជឿ ថៃ
អនុប្រធាននាយកប្រតិបត្តិ និងជា
គណៈប្រធាននាយកប្រតិបត្តិអភិបាលកិច្ច

• លោក ណែ សុខសំណាង
នាយកប្រតិបត្តិរដ្ឋបាល

• លោក ហូរ តេនៈ
នាយកប្រតិបត្តិធនធានមនុស្ស



លោកស្រី ប៊ុន ប៊ុនសីហា

អនុប្រធាននាយកប្រតិបត្តិ និងជាគណៈប្រធាននាយិកាប្រតិបត្តិនីតិកម្ម
និងលេខាធិការក្រុមហ៊ុន

ជនជាតិខ្មែរ កើតក្នុងខែសីហា ឆ្នាំ១៩៨០ និងបានបម្រើការនៅអេស៊ីលីជា ចាប់តាំងពីខែតុលា ឆ្នាំ២០០៧ ។ លោកស្រីទទួលបានបរិញ្ញាបត្រផ្នែកច្បាប់ក្នុង ឆ្នាំ២០០៦ ។ បច្ចុប្បន្នលោកស្រីកំពុងសិក្សាថ្នាក់បរិញ្ញាបត្រភាសាអង់គ្លេស នៅ សាកលវិទ្យាល័យ វេស្ទឺន និងថ្នាក់បរិញ្ញាបត្រជាន់ខ្ពស់ផ្នែកច្បាប់ នៅសាកល វិទ្យាល័យភូមិន្ទនីតិសាស្ត្រ និងវិទ្យាសាស្ត្រសេដ្ឋកិច្ច ។

ក្នុងមុខតំណែងជាអនុប្រធាននាយកប្រតិបត្តិ និងជាគណៈប្រធាននាយិកា ប្រតិបត្តិនីតិកម្ម និងលេខាធិការក្រុមហ៊ុន លោកស្រីក៏ជាសមាជិកគណៈ

កម្មាធិការប្រតិបត្តិ ទទួលបន្ទុកគ្រប់គ្រងផែនការយុទ្ធសាស្ត្ររួម និងប្រតិបត្តិការ អាជីវកម្មប្រចាំថ្ងៃរបស់ធនាគារ ដោយអនុលោមទៅតាមបទបញ្ញត្តិ ព្រមទាំង ទំនាក់ទំនងជាមួយភាគទុនិក និងក្រុមប្រឹក្សាភិបាល ។ លោកស្រីទទួលបន្ទុក គ្រប់គ្រងលើនាយកដ្ឋាននីតិកម្ម, ការិយាល័យគ្រប់គ្រងហិរញ្ញវត្ថុ, ការិយាល័យ ប្រឹក្សាបុត្រសម្ព័ន្ធ, និងការិយាល័យលេខាធិការក្រុមហ៊ុន ។ លោកស្រីទទួលខុស ត្រូវដោយផ្ទាល់ចំពោះប្រធាននាយកប្រតិបត្តិ ។



(ពីឆ្វេងទៅស្តាំ)

- លោក កែវ ឆតណ្ណពិសី
នាយកការិយាល័យលេខាធិការក្រុមហ៊ុន
- លោក ចាន់ កុសល
នាយកការិយាល័យគ្រប់គ្រងហិរញ្ញវត្ថុ

- លោកស្រី ប៊ុន ប៊ុនសីហា
អនុប្រធាននាយកប្រតិបត្តិ និងជាគណៈប្រធាននាយិកាប្រតិបត្តិនីតិកម្ម និងលេខាធិការក្រុមហ៊ុន
- លោក សួស ឌុសភា
នាយកប្រតិបត្តិនីតិកម្ម
- លោក សាវណ្ណ ម៉ាលីកា
នាយកការិយាល័យប្រឹក្សាបុត្រសម្ព័ន្ធ



លោក យ៉ាច វេធី

អនុប្រធាននាយកប្រតិបត្តិ និងជាគណៈប្រធាននាយកប្រតិបត្តិព័ត៌មានវិទ្យា
(បានតែងតាំងនៅថ្ងៃទី០១ ខែមករា ឆ្នាំ២០១៨)

ជនជាតិខ្មែរ កើតក្នុងខែវិច្ឆិកា ឆ្នាំ១៩៦៥ ។ លោក យ៉ាច វេធី បានបម្រើការងារ ឱ្យអង្គការ-ស្ថាប័នជាច្រើន ដូចជា ធនាគារ ANZ ក្នុងប្រទេសអូស្ត្រាលី, សាកលវិទ្យាល័យ Monash, UNHCR ប្រចាំប្រទេសកម្ពុជា, អង្គការទេសរុះ ពិភពលោកកម្ពុជា, អង្គការពលកម្មអន្តរជាតិ, និងចុងក្រោយធ្វើជាទីប្រឹក្សាឱ្យ អង្គការ អេស៊ីលីដា ។ លោកបានចូលបម្រើការពេញម៉ោងនៅធនាគារ អេស៊ីលីដា ក្នុងខែកក្កដា ឆ្នាំ២០០០ ។ លោក យ៉ាច វេធី បានកាន់តំណែងជានាយកប្រតិបត្តិ បច្ចេកវិទ្យាព័ត៌មាន នៃធនាគារ អេស៊ីលីដា ចាប់តាំងពីខែកក្កដា ឆ្នាំ២០០៦ ដល់ខែធ្នូ ឆ្នាំ២០១៧ ។ បន្ទាប់មកលោកក៏ត្រូវបានតែងតាំងជាអនុប្រធាននាយក ប្រតិបត្តិ និងជាគណៈប្រធាននាយកប្រតិបត្តិព័ត៌មានវិទ្យា ។ លោកក៏ធ្វើជាប្រធាន

គណៈកម្មាធិការ IT Steering និងរាយការណ៍ជូនគណៈកម្មាធិការបច្ចេកវិទ្យា ព័ត៌មាននៃក្រុមប្រឹក្សាភិបាល ។

លោកទទួលបានបរិញ្ញាបត្រផ្នែកវិទ្យាសាស្ត្រ ជំនាញវិទ្យាសាស្ត្រកុំព្យូទ័រនិង ស្ថិតិ ពីសាកលវិទ្យាល័យ Monash នៅប្រទេសអូស្ត្រាលី ក្នុងឆ្នាំ១៩៨៦ ។ បន្ទាប់ មកលោកបានបន្តការសិក្សាផ្នែកប្រព័ន្ធអាជីវកម្ម (Business Systems) និងបាន ទទួលសញ្ញាបត្រ ក្នុងឆ្នាំ១៩៩០ ពីសាកលវិទ្យាល័យដដែលនោះ ។



• លោក វៀង តាយ
នាយកប្រតិបត្តិបច្ចេកវិទ្យាព័ត៌មាន

• លោក យ៉ាច វេធី
អនុប្រធាននាយកប្រតិបត្តិ និងជាគណៈប្រធាននាយកប្រតិបត្តិព័ត៌មានវិទ្យា

• លោក ស៊ុន សុខាធិនា
នាយកប្រតិបត្តិសន្តិសុខព័ត៌មានវិទ្យា

នាយកដ្ឋានអនុលោមបញ្ញត្តិ



លោក ហុក នាងត្រី
នាយកប្រតិបត្តិអនុលោមបញ្ញត្តិ

ជនជាតិខ្មែរ កើតក្នុងខែធ្នូ ឆ្នាំ១៩៧៧ ។ លោកបានចូលបម្រើការងារជាមួយអេស៊ីលីដា ចាប់ពីខែកុម្ភៈ ឆ្នាំ២០០២ ។ ក្នុងមុខតំណែងនាយកប្រតិបត្តិអនុលោមបញ្ញត្តិ លោកទទួលបន្ទុកគ្រប់គ្រងផែនការយុទ្ធសាស្ត្រ និងប្រតិបត្តិការអនុលោមភាពប្រចាំថ្ងៃរបស់ធនាគារ និងក្រុមហ៊ុនបុត្រសម្ព័ន្ធរបស់ធនាគារ ។ ដើម្បីធានានូវឯករាជ្យភាពនៃតួនាទីអនុលោមភាពរបស់ធនាគារ អេស៊ីលីដា តម្រូវឱ្យលោកជាអ្នករាយការណ៍ដោយផ្ទាល់ជូនគណៈកម្មាធិការសវនកម្ម និងសម្របសម្រួលកិច្ចការច្បាប់នៃក្រុមប្រឹក្សាភិបាល ព្រមទាំងគណៈកម្មាធិការប្រតិបត្តិផងដែរ ។ លោកត្រូវបានអញ្ជើញឱ្យចូលរួមក្នុងកិច្ចប្រជុំរបស់គណៈកម្មាធិការសវនកម្ម និងសម្របសម្រួលកិច្ចការច្បាប់នៃក្រុមប្រឹក្សាភិបាល ដើម្បីផ្តល់ព័ត៌មាន និងបង្ហាញពីអនុលោមភាព និងបញ្ហាពាក់ព័ន្ធនឹងវិសាលភាព និងគោលបំណងរបស់គណៈកម្មាធិការ ។

លោកទទួលខុសត្រូវដឹកនាំនាយកដ្ឋានអនុលោមបញ្ញត្តិ ដែលមាន ៤ផ្នែក គឺ ផ្នែកប្រតិបត្តិ, ផ្នែករាយការណ៍ប្រតិបត្តិ, ផ្នែកវិភាគប្រតិបត្តិការ, និងផ្នែកប្រតិបត្តិតាមច្បាប់ ។

លោកទទួលបានសញ្ញាបត្រជាន់ខ្ពស់ពីរ ទី១ គឺ សញ្ញាបត្រជាន់ខ្ពស់ផ្នែកច្បាប់ ឯកទេសផ្នែកច្បាប់ឯកជន ពីសាកលវិទ្យាល័យភូមិន្ទនីតិសាស្ត្រ និងវិទ្យាសាស្ត្រសេដ្ឋកិច្ច ក្នុងឆ្នាំ២០១៦ និងទី២ គឺបរិញ្ញាបត្រជាន់ខ្ពស់គ្រប់គ្រងពាណិជ្ជកម្ម ពីសាកលវិទ្យាល័យប្រេស្តេន សហរដ្ឋអាមេរិក (សាខាក្នុងប្រទេសកម្ពុជា) ឆ្នាំ២០១២ ។ លោកបានទទួលបរិញ្ញាបត្រគ្រប់គ្រងអាជីវកម្ម ជំនាញគណនេយ្យ ពីសាកលវិទ្យាល័យនីរតុន ក្នុងឆ្នាំ២០០១ ។

នាយកដ្ឋានគ្រប់គ្រងហានិភ័យ



លោក មេត ម៉ីនឡើង
នាយកប្រតិបត្តិគ្រប់គ្រងហានិភ័យ

ជនជាតិខ្មែរ កើតក្នុងខែសីហា ឆ្នាំ១៩៨០ ។ លោកចូលបម្រើការងារនៅអេស៊ីលីដា ក្នុងខែឧសភា ឆ្នាំ២០០២ ។ ក្នុងមុខតំណែងនាយកប្រតិបត្តិគ្រប់គ្រងហានិភ័យ លោកទទួលខុសត្រូវចម្បងក្នុងការត្រួតពិនិត្យមើលការអភិវឌ្ឍ និងការអនុវត្តការងារគ្រប់គ្រងហានិភ័យ របស់ធនាគារ អេស៊ីលីដា ។ ដើម្បីធានាឯករាជ្យភាពនៃមុខងារគ្រប់គ្រងហានិភ័យ លោកត្រូវបានតម្រូវឱ្យរាយការណ៍ដោយផ្ទាល់ទៅគណៈកម្មាធិការគ្រប់គ្រងហានិភ័យនៃក្រុមប្រឹក្សាភិបាល ក៏ដូចជាគណៈកម្មាធិការប្រតិបត្តិ ។ លោកត្រូវបានអញ្ជើញចូលរួមកិច្ចប្រជុំរបស់ គណៈកម្មាធិការគ្រប់គ្រងហានិភ័យនៃក្រុមប្រឹក្សាភិបាល ដើម្បីផ្តល់ជូនព័ត៌មាន និងការពន្យល់ពីបញ្ហាផ្សេងៗទាក់ទងនឹងវិសាលភាព និងគោលបំណងរបស់គណៈកម្មាធិការ ។

លោកទទួលខុសត្រូវដឹកនាំ នាយកដ្ឋានគ្រប់គ្រងហានិភ័យ ដែលមាន ២ផ្នែក គឺផ្នែកគ្រប់គ្រងហានិភ័យប្រតិបត្តិការ និង ផ្នែកគ្រប់គ្រងហានិភ័យសាច់ប្រាក់និងទីផ្សារ ។

លោកបានបញ្ចប់ថ្នាក់បរិញ្ញាបត្រជាន់ខ្ពស់ ជំនាញធនាគារ និងហិរញ្ញវត្ថុ ។

សវនករផ្ទៃក្នុង



លោកស្រី គឹម សុធាវី

គណៈប្រធាននាយកប្រតិបត្តិសវនកម្មផ្ទៃក្នុង

ជនជាតិខ្មែរ កើតក្នុងខែតុលា ឆ្នាំ១៩៦៥ ។ លោកស្រីបានចូលបម្រើការជាមួយអេស៊ីលីដា ចាប់តាំងពីខែកញ្ញា ឆ្នាំ១៩៩៤ ។ ក្នុងមុខតំណែងជាគណៈប្រធាននាយកប្រតិបត្តិសវនកម្មផ្ទៃក្នុង លោកស្រីទទួលបន្ទុកគ្រប់គ្រងផែនការយុទ្ធសាស្ត្រ និងសវនកម្មផ្ទៃក្នុងប្រចាំថ្ងៃរបស់ធនាគារ ព្រមទាំងប្រតិបត្តិផែនការសវនកម្មផ្ទៃក្នុង ។ ដើម្បីធានាឱ្យបានឯករាជ្យភាពនៃមុខងារជាសវនកម្មផ្ទៃក្នុង លោកស្រីជាអ្នករាយការណ៍ផ្ទាល់ ទៅគណៈកម្មាធិការសវនកម្ម និងសម្របសម្រួលកិច្ចការច្បាប់នៃក្រុមប្រឹក្សាភិបាល ព្រមទាំងគណៈកម្មាធិការប្រតិបត្តិ ។ លោកស្រីត្រូវបានអញ្ជើញឱ្យចូលរួមនៅក្នុងកិច្ចប្រជុំរបស់ គណៈកម្មាធិការសវនកម្ម

និងសម្របសម្រួលកិច្ចការច្បាប់ជាញឹកញាប់ ដើម្បីផ្តល់ព័ត៌មាន និងពន្យល់ពីបញ្ហានានាទាក់ទងនឹងវិសាលភាព និងគោលបំណងរបស់គណៈកម្មាធិការ ។ លោកស្រីគ្រប់គ្រង និងដឹកនាំក្រុមសវនកម្មផ្ទៃក្នុង ដែលមាន ១ នាយកដ្ឋាន និង ៥ការិយាល័យដូចជា នាយកដ្ឋានអភិវឌ្ឍន៍សវនកម្មផ្ទៃក្នុង, ការិយាល័យរបាយការណ៍សវនកម្ម, ការិយាល័យសវនកម្មប្រព័ន្ធព័ត៌មានវិទ្យា, ការិយាល័យសវនកម្មឥណទាន, ការិយាល័យសវនកម្មហិរញ្ញវត្ថុ, និងការិយាល័យសវនកម្មប្រាក់បញ្ញើ និងផ្ទេរប្រាក់ ។

លោកស្រីទទួលបានអនុបណ្ឌិតផ្នែកធនាគារ និងហិរញ្ញវត្ថុ ។



- (ពីឆ្វេងទៅស្តាំ)
- លោក ចាន់ ប៊ុនដុល្លា
នាយកការិយាល័យសវនកម្មឥណទាន
 - លោក ទុំ សុខចំរើន
នាយកការិយាល័យសវនកម្មហិរញ្ញវត្ថុ
 - លោកស្រី ង៉ែត ណារី
នាយកការិយាល័យសវនកម្មប្រាក់បញ្ញើ និង Digital Banking

- លោកស្រី គឹម សុធាវី
គណៈប្រធាននាយកប្រតិបត្តិសវនកម្មផ្ទៃក្នុង
- លោក ថាត ឪណុត
នាយកប្រតិបត្តិអភិវឌ្ឍន៍សវនកម្មផ្ទៃក្នុង
- លោក សុខ ពិសិដ្ឋ
នាយកការិយាល័យសវនកម្មប្រព័ន្ធព័ត៌មានវិទ្យា
- លោក សុក ហៃ
នាយកការិយាល័យរបាយការណ៍សវនកម្ម

ក្រមសីលធម៌

ក្នុងក្រមសីលធម៌របស់ក្រុមប្រឹក្សាភិបាល គ្រប់គ្រងដោយ ១. អនុស្សរណៈ និង លក្ខន្តិកៈរបស់ធនាគារ ២. កិច្ចព្រមព្រៀងភាគទុនិក និង ៣. ច្បាប់ និងបទប្បញ្ញត្តិ ទាំងឡាយដែលពាក់ព័ន្ធរបស់ព្រះរាជាណាចក្រកម្ពុជា ។ ការវិវឌ្ឍឥតឈប់ឈរ របស់ធនាគារ គឺទាមទារឱ្យមានការយកចិត្តទុកដាក់ខ្ពស់ ដើម្បីធានាថា បទដ្ឋាននៃ ការអនុវត្តផ្ទៃក្នុងរបស់សាជីវកម្ម ត្រូវបានរក្សាក្នុងកម្រិតមួយខ្ពស់បំផុត ។ ក្នុងខែ មីនា ឆ្នាំ២០០៥ ក្រុមប្រឹក្សាភិបាលបានផ្តល់អនុសាសន៍មួយលើការកំណត់ និងវាយ តម្លៃលើបញ្ហាទាំងមូលនៃអភិបាលកិច្ចសាជីវកម្ម ដើម្បីកំណត់ពីតម្រូវការនៃការរីក លូតលាស់ទៅមុខរបស់ធនាគារ ។ ក្នុងចំណោមបញ្ហាផ្សេងៗ រួមមាន កិច្ចព្រមព្រៀង លើការផ្តល់សេវារបស់ក្រុមប្រឹក្សាភិបាល កម្មវិធីបណ្តុះបណ្តាលតួនាទី មុខងារ របស់ក្រុមប្រឹក្សាភិបាលបញ្ជីវាយតម្លៃក្រុមប្រឹក្សាភិបាល និងក្រមសីលធម៌របស់ ក្រុមប្រឹក្សាភិបាល ត្រូវបានរៀបចំដាក់ឱ្យប្រើប្រាស់ ហើយតួនាទីទាក់ទងទៅនឹង ប្រាក់លាភការ និងការចំណាយរបស់ក្រុមប្រឹក្សាភិបាល បានរៀបចំជាទម្រង់យ៉ាង ច្បាស់លាស់ ។ សមាជិក-សមាជិកាក្រុមប្រឹក្សាភិបាល បានចូលរួមវគ្គសិក្សា

ស្តីពីអភិបាលក្រមហ៊ុនអន្តរជាតិ ដែលរៀបចំដោយវិទ្យាស្ថានអូស្ត្រាលីសម្រាប់ អភិបាលក្រុមហ៊ុន ដែលជាផ្នែកមួយនៃការប្តូរវិធានរបស់ក្រុមប្រឹក្សាភិបាល ដើម្បី បន្តអភិវឌ្ឍនូវជំនាញវិជ្ជាជីវៈ និងសមត្ថភាពរបស់ខ្លួន ។

កម្មករនិយោជិតគ្រប់រូបរបស់ធនាគារអេស៊ីលីដា ស្ថិតក្រោមការគ្រប់គ្រងមួយ យ៉ាងតឹងរឹងនៃក្រមសីលធម៌ ដែលបានកំណត់ក្នុងអនុសញ្ញារួមការងារ ដោយ គ្របដណ្តប់លើបញ្ហាមួយចំនួនដូចជា ចរិតលក្ខណៈបុគ្គល ទំនាក់ទំនងជាមួយ អ្នករួមការងារ អតិថិជននិងអ្នកគ្រប់គ្រង អាថ៌កំបាំងវិជ្ជាជីវៈ វិវាទលើផលប្រយោជន៍ ការទទួលយកអំណោយ ការសម្អាតប្រាក់ និងការបកអាត្រាកក់ហុសឆ្លង ។ ឯកសារទាំងនេះ បានត្រួតពិនិត្យសារឡើងវិញយ៉ាងទៀងទាត់ ដោយគណៈ កម្មាធិការសវនកម្ម និងសម្របសម្រួលកិច្ចការច្បាប់ ដើម្បីធានាថា វានៅតែមាន សុពលភាពប្រើប្រាស់ និងទាន់សម័យ ។



កំពង់ផែស្តុក ក្នុងខេត្តស្វាយរៀង



ចំការដំឡូងមី ក្នុងខេត្តបាត់ដំបង

របាយការណ៍ក្រុមប្រឹក្សាភិបាល

ក្រុមប្រឹក្សាភិបាលបានជួបប្រជុំគ្នាផ្ទាល់ចំនួន៣ដង ក្នុងរាជធានីភ្នំពេញ នៅខែមីនា កញ្ញា និងធ្នូ និងប្រជុំតាមទូរស័ព្ទមួយដងក្នុងខែតុលា ហើយនិងធ្វើ ដំណើរទៅប្រជុំមួយទៀតនៅទីក្រុងតូក្យូ ប្រទេសជប៉ុន នៅខែមិថុនា ។ លើសពី នេះទៅទៀត ក្រុមប្រឹក្សាភិបាលក៏បានអនុម័តតាមរយៈអ៊ីម៉ែល ចំនួន ១៨ចំណុច ។ កិច្ចប្រជុំនីមួយៗជាធម្មតាមានរយៈពេលពីរថ្ងៃ ដោយរួមបញ្ចូលទាំងកិច្ចប្រជុំគណៈ កម្មាធិការផងដែរ ។

សកម្មភាពចម្បងៗ ក្នុងឆ្នាំ២០១៧

- អនុម័តរបាយការណ៍ហិរញ្ញវត្ថុរួមបានធ្វើសវនកម្ម សម្រាប់ដំណាច់ឆ្នាំ ថ្ងៃទី៣១ ខែធ្នូ ឆ្នាំ២០១៦ របស់ធនាគារ និងក្រុមហ៊ុនបុត្រសម្ព័ន្ធ ព្រមទាំង របាយការណ៍ហិរញ្ញវត្ថុប្រចាំត្រីមាសទី១ និងទី២ បានធ្វើសវនកម្មឆ្នាំ២០១៧ ។
- អនុម័តការបែងចែកភាគលាភសម្រាប់ឆ្នាំ២០១៦ នៃប្រាក់ចំណេញក្រោយ ដកពន្ធ និងផ្ទេរប្រាក់ចំណេញក្រោយដកពន្ធដែលនៅសល់ទៅជាទុនបម្រុង របស់ធនាគារ ។
- អនុម័តលើរបាយការណ៍ប្រចាំឆ្នាំ២០១៦ របស់ធនាគារ និងក្រុមហ៊ុន បុត្រសម្ព័ន្ធ ។
- អនុម័តបញ្ចប់ការធ្វើសវនកម្ម លើរបាយការណ៍ប្រចាំត្រីមាស ដោយ សវនករខាងក្រៅ របស់ធនាគារ អេស៊ីប៊ីដា និងក្រុមហ៊ុនបុត្រសម្ព័ន្ធ ចាប់ពី ត្រីមាសទី៣ ឆ្នាំ២០១៧ និងក្នុងឆ្នាំ២០១៨ ។
- អនុម័តផែនការយុទ្ធសាស្ត្រ ឆ្នាំ២០១៨ និងផែនការថវិការបស់ធនាគារ ។
- អនុម័តពីការប្តូរនិមិត្តសញ្ញាថ្មី ។
- ពិនិត្យឡើងវិញ និងអនុម័តគោលនយោបាយរបស់ក្រុមប្រឹក្សាភិបាល ។
- ពិនិត្យឡើងវិញ និងអនុម័ត តួនាទីនិងភារកិច្ចរបស់គណៈកម្មាធិការនៃក្រុម ប្រឹក្សាភិបាលនីមួយៗ ។
- អនុម័តបង្កើត គណៈកម្មាធិការបច្ចេកវិទ្យាព័ត៌មាននៃក្រុមប្រឹក្សាភិបាល និង បានតែងតាំងឡើងវិញនូវអភិបាលរបស់ក្រុមប្រឹក្សាភិបាលមួយចំនួន នៅក្នុង ក្រុមហ៊ុនបុត្រសម្ព័ន្ធ ។
- អនុម័តការបន្ថែមដើមទុនសម្រាប់វិនិយោគបន្ថែមទៀត និងថវិកាសម្រាប់ គម្រោងរបស់ក្រុមហ៊ុនបុត្រសម្ព័ន្ធ វិទ្យាស្ថាន ពាណិជ្ជសាស្ត្រ អេស៊ីប៊ីដា ។
- អនុម័តប្រាក់កម្ចី ឥណទានអត្ថិភាព ពហុហិរញ្ញប្បទានអត្ថិភាព និងឥណទាន បន្ទាប់បន្សំ ពីម្ចាស់ជំនួយជាតិនិងអន្តរជាតិ ។

របាយការណ៍របស់គណៈកម្មាធិការ ក្រុមប្រឹក្សាភិបាល

- គណៈកម្មាធិការគ្រប់គ្រងទ្រព្យសកម្ម និងអកម្ម (BALCO)
- គណៈកម្មាធិការសវនកម្ម និងសម្របសម្រួលកិច្ចការច្បាប់ (BACCO)
- គណៈកម្មាធិការឥណទាន (BCC)
- គណៈកម្មាធិការបច្ចេកវិទ្យាព័ត៌មាន (BITCO)
- គណៈកម្មាធិការផ្តល់តម្លៃការ និងជ្រើសតាំង (BRESCO)
- គណៈកម្មាធិការគ្រប់គ្រងហានិភ័យ (BRMC)

គណៈកម្មាធិការគ្រប់គ្រងទ្រព្យសកម្ម និងអកម្ម (BALCO)

វិសាលភាព និងគោលបំណង

គណៈកម្មាធិការគ្រប់គ្រងទ្រព្យសកម្ម និងអកម្ម (BALCO) បានបង្កើតឡើង ដោយក្រុមប្រឹក្សាភិបាល ដើម្បីគាំទ្រដល់ក្រុមប្រឹក្សាភិបាល ដោយផ្តល់យុទ្ធសាស្ត្រ ក្នុងការគ្រប់គ្រងតារាងតុល្យការរបស់ធនាគារ ។

សមាជិក

- | | |
|---------------------------------|---------------------|
| ១. លោក Cornelius Obert (ប្រធាន) | អភិបាលឯករាជ |
| ២. លោក នាយ សៀន | អភិបាលមិនប្រតិបត្តិ |
| ៣. បណ្ឌិត Pieter Kooi | អភិបាលឯករាជ |
| ៤. បណ្ឌិត អ៊ិន ចាន់នី | អភិបាលប្រតិបត្តិ |

BALCO មានសមាជិក-សមាជិកាមិនប្រតិបត្តិយ៉ាងតិច២នាក់ ដែលក្នុង នោះមានម្នាក់ធ្វើជាប្រធាន ។ អនុប្រធាននាយកប្រតិបត្តិ និងជាគណៈប្រធាន នាយកប្រតិបត្តិភារកិច្ច និងអនុប្រធាននាយកប្រតិបត្តិ និងជាគណៈប្រធាន នាយកប្រតិបត្តិហិរញ្ញវត្ថុ ត្រូវបានអញ្ជើញចូលរួមគ្រប់កិច្ចប្រជុំ ប៉ុន្តែមិនមាន សិទ្ធិបោះឆ្នោតទេ ។ ប្រសិនបើចាំបាច់ ថ្នាក់គ្រប់គ្រងដែលពាក់ព័ន្ធរបស់ធនាគារ ក៏ត្រូវបានអញ្ជើញឱ្យចូលរួមក្នុងកិច្ចប្រជុំផងដែរ ប៉ុន្តែមិនមានសិទ្ធិបោះឆ្នោតទេ ដើម្បីផ្តល់ព័ត៌មាន និងការពន្យល់ពីបញ្ហាផ្សេងៗទាក់ទងនឹងវិសាលភាព និង គោលបំណងរបស់គណៈកម្មាធិការ ។

កិច្ចប្រជុំ

គណៈកម្មាធិការគ្រប់គ្រងទ្រព្យសកម្ម និងអកម្មបានជួបប្រជុំ៤ដងក្នុង ឆ្នាំ២០១៧ នៅខែមីនា មិថុនា កញ្ញា និងធ្នូ ។ លើសពីនេះទៅទៀត មាន កិច្ចប្រជុំ៤លើកបានធ្វើតាមរយៈអ៊ីម៉ែលនៅខែកុម្ភៈ មិថុនា តុលា និងវិច្ឆិកា ដើម្បីពិនិត្យឡើងវិញ និងដាក់ស្នើតួនាទីនិងភារៈកិច្ច ទៅក្រុមប្រឹក្សាភិបាល និង អនុម័តសំណើមូលនិធិរបស់ថ្នាក់គ្រប់គ្រង ។

បញ្ហាចម្បង និងសកម្មភាពក្នុងឆ្នាំ២០១៧

- BALCO បានពិភាក្សាយ៉ាងសកម្មអំពីកម្រិតសុវត្ថិភាពសន្ទនីយភាព ដែល សមស្រប ដើម្បីរៀបចំទប់ស្កាត់ព្រឹត្តិការណ៍សន្ទនីយភាព ដែលមិនបាន រំពឹងទុក ដែលអាចកើតឡើងមុនពេល អំឡុងពេល និងក្រោយការបោះឆ្នោត ឃុំ-សង្កាត់នៅថ្ងៃទី៤ ខែមិថុនា ឆ្នាំ២០១៧ និងការបោះឆ្នោតជាតិនៅថ្ងៃទី២៩ ខែកក្កដា ឆ្នាំ២០១៨ ។ នៅឆ្នាំ២០១៧ ដើម្បីធ្វើឱ្យមានសុវត្ថិភាព ជាមួយនឹង ការជួយគាំទ្រពី BALCO ធនាគារបានរក្សាកម្រិតខ្ពស់នៃសន្ទនីយភាព ។ BALCO បានយល់ស្របជាមួយថ្នាក់គ្រប់គ្រងដើម្បីរក្សាកម្រិតខ្ពស់នៃ សន្ទនីយភាព ក្នុងឆ្នាំ២០១៨ ជាមួយនឹងកម្រិតអនុបាតសន្ទនីយភាព ខ្ពស់ជាង តម្រូវការរបស់ធនាគារជាតិនៃកម្ពុជា ។ ទាំងនេះគឺអាចធានាបាននូវតម្រូវការ ទុនយថាភាព និងអាចធ្វើឱ្យ ធនាគារ អេស៊ីប៊ីដា ដំណើរការអាជីវកម្មបាន ដោយរលូន នៅឆ្នាំ២០១៧ និង ២០១៨ ។
- ដើម្បីគាំទ្រដល់តម្រូវការមូលនិធិក្នុងឆ្នាំ២០១៧ ធនាគារបានប្រើប្រាស់ ទឹកប្រាក់ដែលបានរៀបចំ និងអនុម័តរួច សរុបចំនួន ៣៦៥លានដុល្លារ អាមេរិក ។ ដោយសារកំណើនឥណទានខ្លាំងក្នុងឆ្នាំ២០១៧ និងលំហូរ សាច់ប្រាក់បានគ្រប់គ្រាន់ ដូច្នេះការប្រមូលមូលនិធិក្នុងឆ្នាំ២០១៧ បានកាត់ បន្ថយ ។

- ប្រកាសថ្មីរបស់ធនាគារជាតិនៃកម្ពុជា ស្តីពីការផ្តល់ឥណទានជាប្រាក់រៀល ក្នុងស្រុករបស់ស្ថាប័នហិរញ្ញវត្ថុ និងធនាគារ គឺជាការប្រឈមថ្មីមួយ ។ ធនាគារជាតិ នៃ កម្ពុជា តម្រូវឱ្យគ្រឹះស្ថានហិរញ្ញវត្ថុទាំងអស់ត្រូវមានប្រាក់រៀល ក្នុងស្រុកយ៉ាងតិច ១០% នៃសមតុល្យឥណទានសរុប ត្រឹមដំណាច់ខែធ្នូ ឆ្នាំ២០១៩ ។ ដូច្នេះដើម្បីគាំទ្រដល់កំណើនឥណទានជាប្រាក់រៀល BALCO បានពិភាក្សា និងត្រួតពិនិត្យពីការអភិវឌ្ឍប្រភពមូលនិធិប្រាក់រៀល ។ ដោយ យោងតាមប្រភពមូលនិធិប្រាក់រៀលបច្ចុប្បន្នរបស់ធនាគារ អេស៊ីលីជា BALCO រំពឹងថាក្នុងរយៈពេលខ្លី និងមធ្យម នឹងអាចគាំទ្រដល់តម្រូវការ មូលនិធិចាំបាច់ ដោយគោរពតាមការកំណត់របស់ធនាគារជាតិ នៃ កម្ពុជា ។ ទោះជាយ៉ាងណាក៏ដោយ ក្នុងដំណើរការរយៈពេលវែង ធនាគារ អេស៊ីលីជា អាចពិចារណាផ្តល់មូលបត្របំណុលជាប្រាក់រៀល ដែលជាជម្រើសមួយ សុវត្ថិភាព ក្នុងការបង្កើនមូលនិធិប្រាក់រៀល ។
- ដោយគិតគូរពីរចនាសម្ព័ន្ធអត្រាការប្រាក់របស់ធនាគារ និងការអភិវឌ្ឍ អត្រាការប្រាក់អន្តរជាតិ ថ្នាក់ដឹកនាំ និង BALCO បានពិនិត្យយ៉ាងដិត ដល់ពីទីផ្សារស្រប ។ ជាមួយនឹងការគាំទ្រ និងលើកទឹកចិត្តរបស់ BALCO ថ្នាក់ដឹកនាំបានបញ្ចប់ដោយជោគជ័យនូវ ប្រតិបត្តិការផ្តោះប្តូរអត្រាការ ប្រាក់ជាមួយសាជីវកម្មហិរញ្ញវត្ថុអន្តរជាតិ (IFC) សម្រាប់កម្ចីរយៈពេល វែង សរុប ៤៥លានដុល្លារអាមេរិក ក្នុងឆ្នាំ២០១៧ និង ១៨៥លានដុល្លារ អាមេរិកទៀត នៅដើមឆ្នាំ២០១៨ ។
- BALCO បានធ្វើការជាមួយថ្នាក់គ្រប់គ្រង លើការបន្តពិនិត្យឡើងវិញនៃ ផែនការអាជីវកម្ម រយៈពេល៥ឆ្នាំ ២០១៨-២០២២ របស់ធនាគារ ក្នុង គោលបំណងសម្រេចបាននូវអត្រាកំណើនប្រកបដោយនិរន្តរភាព ខណៈ ដែលរក្សានូវអនុបាតសន្ទនីយភាព និងអនុបាតដើមទុនខ្លាំង ។
- គណៈកម្មាធិការបានទទួល និងពិនិត្យយ៉ាងទៀតទាត់របាយការណ៍ប្រចាំខែ របស់គណៈកម្មាធិការគ្រប់គ្រងទ្រព្យសកម្ម និងអកម្មនៃថ្នាក់គ្រប់គ្រង និង តាមដានតួនាទីសន្ទនីយភាព ការកំណត់មិនទៀងទាត់ និងការប្តូរប្រាក់ បរទេស ដើម្បីអនុលោមតាមគោលនយោបាយ និងបទប្បញ្ញត្តិរបស់ធនាគារ ។
- ក្នុងត្រីមាសចុងក្រោយនៃឆ្នាំ២០១៧ ធនាគារជាតិនៃកម្ពុជាបានចេញ ប្រកាសថ្មី ស្តីពី "ក្របខ័ណ្ឌគ្រប់គ្រងហានិភ័យសន្ទនីយភាព របស់ គ្រឹះស្ថានធនាគារ និងហិរញ្ញវត្ថុ" ។ BALCO បានពិភាក្សាយ៉ាងម៉ត់ចត់ អំពីប្រកាសនេះ ហើយបានផ្តល់អនុសាសន៍ និងណែនាំសម្រាប់កែប្រែ ចម្បងនៃហានិភ័យសន្ទនីយភាពរបស់ធនាគារ ដើម្បីឱ្យស្របតាមតម្រូវការ របស់ធនាគារជាតិនៃកម្ពុជា ។

គណៈកម្មាធិការសវនកម្ម និងសម្របសម្រួល កិច្ចការច្បាប់ (BACCO)

វិសាលភាព និងគោលបំណង

គណៈកម្មាធិការសវនកម្ម និងសម្របសម្រួលកិច្ចការច្បាប់ (BACCO) ត្រូវបានបង្កើតឡើងដោយក្រុមប្រឹក្សាភិបាល នៃធនាគារ អេស៊ីលីជា ភីអិលស៊ី ដើម្បីគ្រប់គ្រង និងត្រួតពិនិត្យសុចរិតភាពនៃរបាយការណ៍ហិរញ្ញវត្ថុ, ប្រព័ន្ធគ្រប់ គ្រងហិរញ្ញវត្ថុផ្ទៃក្នុង, សវនកម្មផ្ទៃក្នុងនិងមុខងារខាងកិច្ចការច្បាប់ ព្រមទាំង សេវាកម្មរបស់សវនករខាងក្រៅ ។

គណៈកម្មាធិការនេះមានអភិបាលឯករាជ្យចំនួនពីររូប ដែលមួយរូបត្រូវបាន តែងតាំងជាប្រធាន ។ តាមសំណើរបស់គណៈកម្មាធិការ, គណៈប្រធាននាយិកា ប្រតិបត្តិសវនកម្មផ្ទៃក្នុង, នាយកប្រតិបត្តិអនុលោមបញ្ញត្តិ និងអនុប្រធាន

នាយកប្រតិបត្តិ និងជាគណៈប្រធាននាយិកាប្រតិបត្តិនីតិកម្ម និងលេខាធិការ ក្រុមហ៊ុន ព្រមទាំងសមាជិក-សមាជិកផ្សេងទៀតនៃគណៈកម្មាធិការប្រតិបត្តិ របស់ធនាគារអាចត្រូវបានអញ្ជើញឱ្យចូលរួមកិច្ចប្រជុំម្តងហើយម្តងទៀត ដើម្បីផ្តល់ ព័ត៌មាន និងពន្យល់លើបញ្ហានានាដែលទាក់ទងទៅនឹងវិសាលភាពនិងគោល បំណងនៃគណៈកម្មាធិការនេះ ។

សមាជិក

- | | |
|--------------------------------|---------------------|
| ១. បណ្ឌិត Pieter Kooi (ប្រធាន) | អភិបាលឯករាជ្យ |
| ២. លោក នាយ សៀន | អភិបាលមិនប្រតិបត្តិ |
| ៣. លោក Ian S. Lydall | អភិបាលឯករាជ្យ |

កិច្ចប្រជុំក្នុងឆ្នាំ២០១៧

គណៈកម្មាធិការបានជួបគ្នាក្នុងកិច្ចប្រជុំសាមញ្ញ និងវិសាមញ្ញចំនួនប្រាំបីដង ក្នុងឆ្នាំ២០១៧ គឺនៅខែមករា មីនា ឧសភា មិថុនា កក្កដា កញ្ញា និងខែធ្នូ ។ បន្ថែម ពីនេះទៀត កិច្ចប្រជុំបានប្រារព្ធឡើង ពីរដង តាមអ៊ីម៉ែល គឺមួយក្នុងខែមករា ដើម្បីអនុម័តរបាយការណ៍ហិរញ្ញវត្ថុបានធ្វើសវនកម្ម ឆ្នាំ២០១៦ សម្រាប់ធ្វើជូន ក្រុមប្រឹក្សាភិបាល និងម្តងទៀតក្នុងខែឧសភា ដើម្បីពិនិត្យឡើងវិញនូវសេចក្តីព្រាង នៃរបាយការណ៍អធិការកិច្ចរបស់ធនាគារជាតិនៃកម្ពុជា និងផ្តល់អនុសាសន៍ដល់ ក្រុមប្រឹក្សាភិបាល ។

ក្នុងឆ្នាំ២០១៧ សវនករខាងក្រៅ "ប្រាយីកែវធីហ្វឌីអ៊ីស (PwC)" បាន អញ្ជើញចូលរួមក្នុងកិច្ចប្រជុំរបស់ BACCO នៅខែមករា និងខែមីនា ដើម្បីបង្ហាញ របាយការណ៍សវនកម្មឆ្នាំ២០១៦ និងនៅខែឧសភា និងខែកក្កដា ដើម្បីបង្ហាញ ពីរបាយការណ៍សវនកម្មចន្លោះពេល ឆ្នាំ២០១៧ ហើយក្នុងខែមិថុនា បង្ហាញ របាយការណ៍សវនកម្មឆ្នាំ២០១៦ តាមស្តង់ដាររបាយការណ៍ហិរញ្ញវត្ថុអន្តរជាតិ នៃកម្ពុជា (CIFRS) និងក្នុងខែធ្នូ ដើម្បីបង្ហាញវឌ្ឍនភាពរបាយការណ៍ហិរញ្ញវត្ថុ បានធ្វើសវនកម្មឆ្នាំ២០១៧ ។

បញ្ហាចម្បង និងសកម្មភាពក្នុងឆ្នាំ២០១៧

- ពិនិត្យឡើងវិញ អនុម័ត និងបានបន្តធ្វើជូនក្រុមប្រឹក្សាភិបាលដើម្បីអនុម័តចុង ក្រោយ នៃរបាយការណ៍ហិរញ្ញវត្ថុបានធ្វើសវនកម្ម ឆ្នាំ២០១៦ និងរបាយការណ៍ ហិរញ្ញវត្ថុចន្លោះពេលបានធ្វើសវនកម្ម សម្រាប់ត្រីមាសទី១ និងទី២ ឆ្នាំ២០១៧ ។
- បានពិនិត្យឡើងវិញនូវរបាយការណ៍ថ្នាក់គ្រប់គ្រងរបស់ ក្រុមហ៊ុន PwC សម្រាប់ឆ្នាំ២០១៦ និងខែមីនា ឆ្នាំ២០១៧ និងការឆ្លើយតបរបស់ថ្នាក់គ្រប់គ្រង ផងដែរ ។
- បានផ្តល់អនុសាសន៍ជូនក្រុមប្រឹក្សាភិបាល និងភាគទុនិក ដោយមិនបន្តធ្វើ របាយការណ៍ហិរញ្ញវត្ថុចន្លោះពេលបានធ្វើសវនកម្ម និងបានកែសម្រួលការ ចូលរួមសវនកម្មជាមួយសវនករខាងក្រៅ សម្រាប់ឆ្នាំ២០១៧ និងឆ្នាំ២០១៨ ។
- បានពិនិត្យ និងអនុម័តរបាយការណ៍គ្រប់គ្រងផ្ទៃក្នុងឆ្នាំ២០១៦ ដើម្បីដាក់ជូន ធនាគារជាតិនៃកម្ពុជា ។
- ពិនិត្យឡើងវិញនូវរបាយការណ៍សវនកម្មផ្ទៃក្នុង និងវិភាគពិនិត្យការ ឬហេតុ ការណ៍មិនប្រក្រតីនានា ។
- បានអនុម័តប្រាក់លើកទឹកចិត្ត សម្រាប់ឆ្នាំ២០១៦របស់គណៈប្រធាននាយិកា ប្រតិបត្តិសវនកម្មផ្ទៃក្នុង និងបានដាក់សំណើជូនក្រុមប្រឹក្សាភិបាលដើម្បី អនុម័តចុងក្រោយ ។
- ពិនិត្យ និងអនុម័តផែនការកំណត់ប្រាក់លើកទឹកចិត្ត សម្រាប់សវនកម្មផ្ទៃក្នុង និងបានដាក់សំណើជូនក្រុមប្រឹក្សាភិបាលដើម្បីអនុម័តចុងក្រោយ ។

- បានពិនិត្យឡើងវិញ និងអនុម័តផែនការសវនកម្មផ្ទៃក្នុងសារពើពន្ធឆ្នាំ ២០១៨ ។
- បានពិនិត្យឡើងវិញ និងអនុម័តមុខងារ និងតួនាទីរបស់គណៈប្រធាន នាយិកាប្រតិបត្តិសន្តិសុខផ្ទៃក្នុង និងនាយកប្រតិបត្តិអនុលោមបញ្ញត្តិ ។
- បានពិនិត្យឡើងវិញនូវរបាយការណ៍របស់នាយកដ្ឋានអនុលោមបញ្ញត្តិ និង បានទទួលការវិភាគអំពីប្រតិបត្តិការសង្ស័យណាមួយ ។
- បានអនុម័តប្រាក់លើកទឹកចិត្ត ឆ្នាំ២០១៦ របស់នាយកប្រតិបត្តិអនុលោម បញ្ញត្តិ និងបានដាក់សំណើជូនក្រុមប្រឹក្សាភិបាលដើម្បីអនុម័តចុងក្រោយ ។
- បានពិនិត្យ និងអនុម័តផែនការថវិការបស់នាយកដ្ឋានអនុលោមបញ្ញត្តិ សម្រាប់ឆ្នាំសារពើពន្ធ ២០១៨ ។
- បានពិនិត្យឡើងវិញនូវរបាយការណ៍អធិការកិច្ច របស់ធនាគារជាតិ នៃ កម្ពុជា ។
- បានពិនិត្យ និងតាមដានដំណើរការនៃការអនុវត្ត និងការអភិវឌ្ឍរបស់ របាយការណ៍ហិរញ្ញវត្ថុស្តង់ដារអន្តរជាតិ របស់ថ្នាក់គ្រប់គ្រង ។
- បានពិនិត្យ និងអនុម័តតួនាទី និងភារកិច្ចរបស់ BACCO, គោលនយោបាយ សវនកម្ម, គោលនយោបាយត្រួតពិនិត្យផ្ទៃក្នុង, គោលនយោបាយប្រឆាំង នឹងការសម្អាតប្រាក់ និងការប្រឆាំងនឹងការផ្តល់ហិរញ្ញប្បទានឆោរវកម្ម, គោលនយោបាយអនុលោមភាព, គោលនយោបាយ KYC/Customer Due Diligence, គោលនយោបាយ Whistleblower's Protection, គោលនយោបាយបណ្តឹងត្អូញត្អែរបស់អតិថិជន, គោលនយោបាយទំនាស់ ផលប្រយោជន៍, គោលនយោបាយក្រមសីលធម៌, និងគោលនយោបាយ អភិបាលកិច្ចសាធារណៈ ហើយនិងបានដាក់ក្រុមប្រឹក្សាភិបាលដើម្បីអនុម័ត ចុងក្រោយ ។
- បានវាយតម្លៃលទ្ធផលប្រចាំឆ្នាំរបស់ BACCO ខ្លួនឯង និងបានបង្ហាញ លទ្ធផលទៅក្រុមប្រឹក្សាភិបាល ។

របាយការណ៍ និងអនុសាសន៍

វាជាយោបល់របស់គណៈកម្មាធិការដែលនីតិវិធីសវនកម្ម និងត្រួតពិនិត្យ ផ្ទៃក្នុង មានភាពគ្រប់គ្រាន់ដើម្បីការពារធនាគារនិងដើម្បីផ្តល់នូវការធានាគ្រប់គ្រាន់ ពីសុចរិតភាពនៃរបាយការណ៍ហិរញ្ញវត្ថុ ។

គណៈកម្មាធិការពេញចិត្តទាំងក្រុមហ៊ុន ប្រាយវីតធីរហាវខូភីស៍ (PwC) ដែលបានបង្ហាញឯករាជ្យភាព និងជំនាញវិជ្ជាជីវៈ នៅក្នុងឆ្នាំសារពើពន្ធ ២០១៦ និងរបាយការណ៍ហិរញ្ញវត្ថុបណ្តោះអាសន្ន របស់ធនាគារ អេស៊ីលីដា និងក្រុមហ៊ុន បុត្រសម្ព័ន្ធឆ្នាំ២០១៧ ។

គណៈកម្មាធិការឥណទាន (BCC)

វិសាលភាព និងគោលបំណង

គណៈកម្មាធិការឥណទាន (BCC) បានបង្កើតឡើងដោយក្រុមប្រឹក្សាភិបាល របស់ធនាគារ អេស៊ីលីដា ភីអិលស៊ី ដើម្បីត្រួតពិនិត្យ និងផ្តល់អនុសាសន៍ដល់ ក្រុមប្រឹក្សាភិបាលស្តីពីគោលនយោបាយឥណទាន សំណើសុំធ្វើវិសោធនកម្ម ផ្សេងៗ និងត្រួតពិនិត្យគុណភាពឥណទាន ដើម្បីធានាថាសកម្មភាពបង្កាច់ផ្សេងៗ ត្រូវបានអនុវត្ត និងគោរពតាមច្បាប់និងបទប្បញ្ញត្តិយ៉ាងពេញលេញ ។

សមាជិក-សមាជិកា

- ១. លោកស្រី Femke Bos (ប្រធាន) អភិបាលមិនប្រតិបត្តិ
- ២. លោក នាយ សៀន អភិបាលមិនប្រតិបត្តិ
- ៣. លោក Cornelius Obert អភិបាលឯករាជ
- ៤. លោក Marc Robert អភិបាលមិនប្រតិបត្តិ

កិច្ចប្រជុំ

ក្នុងឆ្នាំ២០១៧ គណៈកម្មាធិការឥណទានបានជួបប្រជុំ ៤ដង គឺក្នុងខែមីនា មិថុនា កញ្ញា និងខែធ្នូ ។

ក្នុងកិច្ចប្រជុំនីមួយៗ គណៈកម្មាធិការបានត្រួតពិនិត្យយ៉ាងជិតស្និទ្ធ នូវ គុណភាពនៃសមតុល្យឥណទាន ពិភាក្សាពីស្ថានភាពសេដ្ឋកិច្ច និងការអភិវឌ្ឍ វិស័យកសិកម្ម អចលនទ្រព្យ សំណង់ កាត់ដេរ និងទេសចរណ៍ ។ វិស័យកសិកម្ម គឺជាប្រធានបទក្តៅគគុកមួយ សម្រាប់ការពិភាក្សានៅក្នុងកិច្ចប្រជុំរបស់គណៈ កម្មាធិការ ជាពិសេសការធ្លាក់ចុះនៃតម្លៃទំនិញ ដែលប៉ះពាល់ដល់អាជីវកម្ម របស់ធនាគារ ។ គណៈកម្មាធិការបានយកចិត្តទុកដាក់លើការធ្វើពិពិធកម្ម ហានិភ័យនៅក្នុង ផលប្រតិបត្តិការវិស័យជាក់លាក់មួយចំនួន, និន្នាការ ទីផ្សារ, គុណភាព និងអនុលោមភាពតាមគោលនយោបាយឥណទាន, នីតិវិធី និងបញ្ហាផ្សេងៗទៀត ។

បញ្ហាចម្បង និងសកម្មភាពក្នុងឆ្នាំ២០១៧

- នៅខែមីនា ឆ្នាំ២០១៧ ធនាគារជាតិនៃកម្ពុជា បានចេញប្រកាសស្តីពី ការកំណត់ពិដានអត្រាការប្រាក់ឥណទាន ចាប់ពីថ្ងៃទី១ ខែមេសា ឆ្នាំ២០១៧ ត្រឹមតែ ១៨% ក្នុងមួយឆ្នាំ ។ BCC បានពិភាក្សាពីផលប៉ះពាល់នៃប្រកាស លើសមតុល្យឥណទាន និង P&L របស់ធនាគារ និងបានណែនាំដល់ ថ្នាក់គ្រប់គ្រង និងក្រុមប្រឹក្សាភិបាលពីប្រធានបទនេះ ។
- បញ្ហាប្រឈមក្នុងវិស័យកសិកម្ម (ដំណាំមានតម្លៃទាប ដូចជា ស្រូវ ដំឡូងមី និងកៅស៊ូ) ដែលបានកើតឡើងក្នុងឆ្នាំ២០១៦ និងបន្តដល់ឆ្នាំ២០១៧ ។ តម្លៃដំណាំធ្លាក់ចុះទាប បានប៉ះពាល់សមតុល្យឥណទានរបស់កសិករជាច្រើន និងនាំឱ្យមានការកើនឡើងប្រាក់កម្ចីមិនដំណើរការ ។ ដើម្បីកាត់បន្ថយ ហានិភ័យដែលផ្សារភ្ជាប់នេះ BCC បានផ្តល់អនុសាសន៍ដល់ថ្នាក់គ្រប់គ្រង របស់ធនាគារ ឱ្យបង្កើតយុទ្ធសាស្ត្រជាក់លាក់មួយសម្រាប់ការផ្តល់កម្ចីដល់ វិស័យនេះ ។ នីតិវិធីណែនាំស្តីពីការផ្តល់កម្ចីដល់វិស័យកសិកម្ម ត្រូវបាន បង្កើតឡើង ដោយមានខ្លឹមសារច្បាស់លាស់សម្រាប់អនុវត្តន៍ ដោយបញ្ចូល ទាំងទំហំនៃការផ្តល់កម្ចី, អតិថិជនគោលដៅ, ដែលកំណត់ការត្រួតពិនិត្យ, ការវាយតម្លៃប្រាក់កម្ចី និងការវិភាគពីបម្រែបម្រួល, ហានិភ័យ និងការកាត់ បន្ថយ, និងយន្តការត្រួតពិនិត្យ ។
- BCC បានពិនិត្យឡើងវិញ និងធ្វើវិសោធនកម្មលើគោលនយោបាយ បរិស្ថាន សង្គម និងសហគមន៍ ។
- ប្រកាសរបស់ធនាគារជាតិនៃកម្ពុជា អំពីការផ្តល់ឥណទានជាប្រិយវត្ថុជាតិ របស់ស្ថាប័នហិរញ្ញវត្ថុ និងធនាគារ ដោយតម្រូវឱ្យមានសមតុល្យឥណទាន ជាប្រាក់រៀល យ៉ាងតិច ១០% នៃសមតុល្យឥណទានសរុបក្នុងឆ្នាំ២០១៩ ។ ដើម្បីសម្រេចបានតាមតម្រូវការនេះ BCC បានកែសម្រួលផែនការឥណទាន ពិនិត្យក្នុងគោលនយោបាយឥណទាន ដើម្បីបង្កើនសមតុល្យឥណទានជា ប្រាក់រៀល តាមការកំណត់នេះ ។ គណៈកម្មាធិការក៏បានផ្តល់អនុសាសន៍ ដល់ថ្នាក់គ្រប់គ្រង ឱ្យបង្កើតយុទ្ធសាស្ត្រច្បាស់លាស់ស្តីពីការផ្តល់ប្រាក់កម្ចីជា ប្រាក់រៀល ដើម្បីធានាថាធនាគារ អេស៊ីលីដា អាចអនុវត្តតាមប្រកាសនេះមុន ថ្ងៃកំណត់ ។

- ធនាគារជាតិនៃកម្ពុជា បានចេញប្រកាសថ្មីស្តីពីចំណាត់ថ្នាក់ហានិភ័យ ឥណទាន និងសំវិធានធនលើអ៊ីម៉ែត្រមិន ចុះថ្ងៃទី១ ខែធ្នូ ឆ្នាំ២០១៧ ។ ដើម្បីអនុវត្តតាមប្រកាសថ្មីនេះ BCC បានត្រួតពិនិត្យពេញលេញនៃគោល នយោបាយឥណទាន និងធ្វើវិសោធនកម្មឱ្យស្របតាមប្រកាសនេះ ។ ប្រកាសថ្មីនេះនាំឱ្យកំណើនកម្រិតនៃការផ្តល់ និងការធ្វើចំណាត់ថ្នាក់ឡើង វិញក្នុងចំណែកនៃសមតុល្យឥណទាន ។

សេចក្តីសន្និដ្ឋាន

ថ្វីបើឆ្នាំនេះមានការលំបាក ជាពិសេសការគិតគូរពីផលប៉ះពាល់នៃបទប្បញ្ញត្តិ ស្តីពីចំណាត់ថ្នាក់ហានិភ័យឥណទាន និងការផ្តល់ឱនភាពក្តី ក៏គុណភាពនៃ សមតុល្យឥណទាននៅតែស្ថិតក្រោមការគ្រប់គ្រង ជាមួយអនុបាតឥណទានមិន ដំណើរការ ចំនួន ២,៤៤% ខណៈសមតុល្យឥណទានរបស់ធនាគារ អេស៊ីលីដា កើនឡើង ៩,០៧% នាចុងឆ្នាំ២០១៧ នេះ ។

ធនាគារ អេស៊ីលីដា បានអនុវត្តតាមច្បាប់គោលនយោបាយឥណទាន ពេញលេញទាំងអស់ពេញមួយឆ្នាំ ។

គណៈកម្មាធិការបច្ចេកវិទ្យាព័ត៌មាន (BITCO)

ក្រុមប្រឹក្សាភិបាលបានអនុម័ត បង្កើតគណៈកម្មាធិការថ្មីនេះ នៅពាក់ កណ្តាលឆ្នាំ២០១៧ ។ គោលបំណងមួយផ្នែក គឺដើម្បីបន្តការងារទាក់ទងនឹង បច្ចេកវិទ្យាព័ត៌មាន ពីគណៈកម្មាធិការបណ្តោះអាសន្នមួយ ដែលបានបង្កើត ឡើងកាលពីដើមឆ្នាំ២០១៧ ។ ក្រុមប្រឹក្សាភិបាលបានឃើញពីភាពចាំបាច់ ដើម្បីធ្វើឱ្យមានភាពប្រសើរឡើង លើការអភិវឌ្ឍបច្ចេកវិទ្យាព័ត៌មាន និងបញ្ហា សន្តិសុខ ហើយគណៈកម្មាធិការ គឺជាបណ្តាញដ៏សំខាន់ដែលអាចសម្រេចបាន ។

គណៈកម្មាធិការទទួលខុសត្រូវ ត្រួតពិនិត្យការងាររបស់គណៈកម្មាធិការ ដឹកនាំការងារបច្ចេកវិទ្យាព័ត៌មាន របស់ថ្នាក់គ្រប់គ្រង ដែលមានប្រធានជាអនុ ប្រធាននាយកប្រតិបត្តិ និងជាគណៈប្រធាននាយកប្រតិបត្តិព័ត៌មានវិទ្យា ។ ការងារដំបូង គឺផ្តោតលើការដំណើរការដែលបានអនុវត្ត ដើម្បីផ្តល់អនុសាសន៍នៃ របាយការណ៍ស្តីពីអភិបាលកិច្ចព័ត៌មានវិទ្យា និងសុវត្ថិភាពប្រព័ន្ធទិន្នន័យ ដោយ ក្រុមអ្នកឯកទេសជាន់ខ្ពស់ពីក្រុមហ៊ុនប្រឹក្សាយោបល់ឯករាជ្យ ។ មានគម្រោងជា ច្រើនកំពុងអភិវឌ្ឍ ដែលភាគច្រើននៃគម្រោងទាំងនោះ នឹងត្រូវបញ្ចប់នៅចុង ឆ្នាំ២០១៨ ។ ក្រុមប្រឹក្សាភិបាលបានលើកទឹកចិត្តកម្លាំងចិត្ត និងសិល្បៈនៃការ គ្រប់គ្រង និងបុគ្គលិកទាំងនាយកដ្ឋានបច្ចេកវិទ្យាព័ត៌មាន និងផ្នែកផ្សេងដើម្បីជំរុញ គុណភាព ទំនុកចិត្ត និងការច្នៃប្រឌិតនៃបច្ចេកវិទ្យាព័ត៌មានរបស់ធនាគារ ។ នេះត្រូវបានលើកកម្ពស់បទពិសោធន៍អតិថិជន និងសន្តិសុខប្រព័ន្ធទិន្នន័យ ។

សមាជិក-សមាជិកា

- | | |
|-------------------------------|---------------------|
| ១. លោក Ian S. Lydall (ប្រធាន) | អភិបាលឯករាជ្យ |
| ២. កញ្ញា Heng Su Yin | អភិបាលមិនប្រតិបត្តិ |
| ៣. លោក Cornelius Obert | អភិបាលឯករាជ្យ |

គណៈកម្មាធិការផ្តល់តម្លៃការ និងជ្រើសតាំង (BRESCO)

វិសាលភាព និងគោលបំណង

គណៈកម្មាធិការបានបង្កើតឡើងដោយក្រុមប្រឹក្សាភិបាល របស់ធនាគារ អេស៊ីលីដា គឺអិលស៊ី ដើម្បីផ្តល់អនុសាសន៍ឯករាជ្យដល់ក្រុមប្រឹក្សាភិបាលនូវ ការងារដូចខាងក្រោម ៖

- ផ្តល់តម្លៃការដល់អភិបាល និងគណៈប្រតិបត្តិ និង
- ការជ្រើសរើសសមាសភាព ដែលសមរម្យសម្រាប់ក្រុមប្រឹក្សាភិបាល និង ប្រធាននាយកប្រតិបត្តិ សម្រាប់ក្រុមហ៊ុនមេ និងក្រុមហ៊ុនបុត្រសម្ព័ន្ធ ។

សមាជិក-សមាជិកា

- | | |
|-------------------------------|---------------------|
| ១. លោក Ian S. Lydall (ប្រធាន) | អភិបាលឯករាជ្យ |
| ២. លោក Marc Robert | អភិបាលមិនប្រតិបត្តិ |
| ៣. កញ្ញា Heng Su Yin | អភិបាលមិនប្រតិបត្តិ |
| ៤. លោក Yoshiaki Matsuoka | អភិបាលមិនប្រតិបត្តិ |

គណៈកម្មាធិការអាចអញ្ជើញសមាជិកនៃថ្នាក់គ្រប់គ្រង និងទីប្រឹក្សាដែល មានជំនាញវិជ្ជាជីវៈនៅខាងក្រៅដើម្បីចូលរួមកិច្ចប្រជុំទាំងមូល ឬមួយផ្នែកដើម្បី ផ្តល់ព័ត៌មានបន្ថែម និងការពន្យល់បកស្រាយតាមការដែលពួកគាត់គិតថាជាការ ចាំបាច់ ។

បញ្ហាចម្បង និងសកម្មភាពក្នុងឆ្នាំ២០១៧

BRESCO ជួបប្រជុំគ្នា៤ដង ក្នុងឆ្នាំ២០១៧ គឺក្នុងខែមីនា, ខែមិថុនា, ខែកញ្ញា និងខែធ្នូ ។ កិច្ចដំណើរការសំខាន់ៗរួមមាន ៖

- ត្រួតពិនិត្យសំណើរបស់ថ្នាក់គ្រប់គ្រងក្នុងការកែតម្រូវអតិថិជន និងការ បង្កើនប្រាក់ខែគោលសម្រាប់ឆ្នាំ២០១៧ ។
- បានវាយតម្លៃពីលទ្ធផលការងាររបស់ប្រធាននាយកប្រតិបត្តិ និងប្រាក់រង្វាន់ សម្រាប់ឆ្នាំ២០១៦ និងបានដាក់សំណើជូនទៅក្រុមប្រឹក្សាភិបាល ពីយន្តការ លើកទឹកចិត្តសម្រាប់ ឆ្នាំ២០១៧ ។
- ពិនិត្យឡើងវិញនូវប្រាក់កម្រៃ និងការចំណាយផ្សេងៗសម្រាប់ឆ្នាំ២០១៧ របស់ប្រធានក្រុមប្រឹក្សាភិបាល និងអភិបាលមិនប្រតិបត្តិ និងដាក់សំណើ ជូនទៅក្រុមប្រឹក្សាភិបាល និងភាគទុនិក ។ ប្រាក់កម្រៃសម្រាប់ប្រធាន ក្រុមប្រឹក្សាភិបាល និងអភិបាលមិនប្រតិបត្តិត្រូវបានកំណត់ដោយភាគទុនិក ដែលស្ថិតនៅក្រោមកិច្ចព្រមព្រៀងរបស់ភាគទុនិក ។ ពួកគាត់មិនមានប្រាក់ សោធននិវត្តន៍ទេ ។ ក្នុងអំឡុងឆ្នាំ ២០១៧ ប្រាក់កម្រៃរបស់អភិបាល សរុបចំនួន ៨១២.៣៣៨ដុល្លារអាមេរិក ត្រូវបានធនាគារ និងក្រុមហ៊ុនបុត្រ សម្ព័ន្ធរបស់ខ្លួន ផ្តល់ជូនដោយសារការចូលរួមកិច្ចប្រជុំក្រុមប្រឹក្សាភិបាល និងគណៈកម្មាធិការក្រុមប្រឹក្សាភិបាល ។
- ពិនិត្យឡើងវិញនូវប្រាក់កម្រៃរបស់សមាជិក-សមាជិកា ដែលជាអភិបាល មិនប្រតិបត្តិ របស់ក្រុមហ៊ុនបុត្រសម្ព័ន្ធ និងដាក់ជូនក្រុមប្រឹក្សាភិបាល និងភាគទុនិក ។

- ធ្វើបច្ចុប្បន្នភាពគោលនយោបាយគ្រប់គ្រងសាជីវកម្ម និងដាក់ជូនក្រុមប្រឹក្សាភិបាលដើម្បីអនុម័ត ។ បានផ្លាស់ប្តូរសមាសភាពគណៈកម្មាធិការក្រុមប្រឹក្សាភិបាល ដែលបានអនុម័តដោយក្រុមប្រឹក្សាភិបាល ។
- ពិនិត្យឡើងវិញនូវផែនការតួនាទីរបស់ប្រធាននាយកប្រតិបត្តិ និងអនុប្រធាននាយកប្រតិបត្តិរបស់ធនាគារ ។ ហើយក៏បានពិនិត្យពិនិត្យតួនាទីរបស់អគ្គនាយកក្រុមហ៊ុនបុត្រសម្ព័ន្ធផងដែរ ។

ឆ្លើយតបទៅនឹងការស្នើសុំក្នុង កិច្ចប្រជុំមហាសន្និបាតភាគទុនិក នាខែឧសភា ឆ្នាំ២០១៧ គណៈកម្មាធិការបានពិនិត្យពិនិត្យវិធីបែងចែកអាសនៈរបស់សមាជិក-សមាជិកាក្រុមប្រឹក្សាភិបាល និងដាក់ជូនក្រុមប្រឹក្សាភិបាល ។ ការពិនិត្យចុងក្រោយ នឹងធ្វើឡើងបន្ទាប់ពីរបាយការណ៍ស្តីពីវិធានសម្ព័ន្ធកម្មសិទ្ធិអនាគត ។

គណៈកម្មាធិការបានបញ្ចប់កម្រងសំណួរជាមូលដ្ឋាន សម្រាប់ការវាយតម្លៃប្រចាំឆ្នាំដោយខ្លួនឯង ពីលទ្ធផលសម្រេចបានរបស់គណៈកម្មាធិការ ។ គណៈកម្មាធិការ ក៏បានរៀបចំកម្រងសំណួរសម្រាប់ សមាជិក-សមាជិកាក្រុមប្រឹក្សាភិបាល សម្រាប់បំពេញនូវការវាយតម្លៃប្រចាំឆ្នាំ របស់ក្រុមប្រឹក្សាភិបាល ហើយបានសង្ខេបលទ្ធផលជាមួយអនុសាសន៍សម្រាប់ដំណើរការទៅមុខ ។

គណៈកម្មាធិការគ្រប់គ្រងហានិភ័យ (BRMC)

វិសាលភាព និងគោលបំណង

គណៈកម្មាធិការគ្រប់គ្រងហានិភ័យ (BRMC) ត្រូវបានបង្កើតឡើងដោយក្រុមប្រឹក្សាភិបាលធនាគារ អេស៊ីលីដា ដើម្បីជួយដល់ក្រុមប្រឹក្សាភិបាល ក្នុងការបង្កើតតួនាទីប្រកបដោយប្រសិទ្ធភាព ទៅលើទំនួលខុសត្រូវ ការគ្រប់គ្រងហានិភ័យ និងត្រួតពិនិត្យមើលយ៉ាងទៀងទាត់នូវសមត្ថភាពរបស់ថ្នាក់គ្រប់គ្រងដើម្បីវាយតម្លៃ និងគ្រប់គ្រងហានិភ័យរបស់ធនាគារ ។

សមាជិក-សមាជិកា

- | | |
|--------------------------------|---------------------|
| ១. បណ្ឌិត Pieter Kooi (ប្រធាន) | អភិបាលឯករាជ |
| ២. លោកស្រី Femke Bos | អភិបាលមិនប្រតិបត្តិ |
| ៣. លោក Cornelius Obert | អភិបាលឯករាជ |
| ៤. លោក Ian S. Lydall | អភិបាលឯករាជ |

បញ្ហាចម្បង និងសកម្មភាពក្នុងឆ្នាំ២០១៧

BRMC ជួបប្រជុំគ្នា ចំនួនបួនដងក្នុងឆ្នាំ២០១៧ គឺនៅខែមីនា មិថុនា កញ្ញា និងធ្នូ ។

- រាល់កិច្ចប្រជុំស្តីពីហានិភ័យទាំងមូល ត្រូវបានបង្ហាញដោយការិយាល័យគ្រប់គ្រងហានិភ័យ និងពិភាក្សាជាមួយសមាជិក-សមាជិកា និងអ្នកចូល រួមដើម្បីធានាថា សូចនាករហានិភ័យសំខាន់ៗ ត្រូវបានអនុវត្តទៅតាមច្បាប់ដែលបានកំណត់ដូចការអនុម័តដោយក្រុមប្រឹក្សាភិបាល ។
- បានវាយតម្លៃ និងបានពិភាក្សាអំពីហានិភ័យចម្បងៗ នាពេលអនាគតរបស់ធនាគារ និងក្រុមហ៊ុនបុត្រសម្ព័ន្ធ ។
- ដំណើរការវិភាគហានិភ័យ ឱ្យបានប្រសើរឡើងបន្ថែមទៀត និងការធ្វើសេណារីយ៉ូ ស្រួសតេស្ត ពីភាពតានតឹង ដែលអនុញ្ញាតឱ្យមានការកើតឡើងជាបន្តបន្ទាប់នៃហានិភ័យ រួមទាំងផលប៉ះពាល់នៃការរីករាលដាលសក្តានុពល ។
- វិភាគពីផលប៉ះពាល់នៃសេណារីយ៉ូហានិភ័យដែលអាចកើតមាននៅលើតារាងតុល្យការ របាយការណ៍លទ្ធផល និងសមាមាត្រដែលមានភាពប្រុងប្រយ័ត្ន ។
- ពិនិត្យឡើងវិញនូវហានិភ័យដែលអាចមានផលប៉ះពាល់អវិជ្ជមាន ដល់ស្តង់ដារខ្ពស់របស់អាជីវកម្ម ឆ្ពោះទៅរកសហគមន៍ និងបរិស្ថាន ។
- បានពិភាក្សាអំពីយុទ្ធសាស្ត្រគ្រប់គ្រង ព្រឹត្តិការណ៍ហានិភ័យសក្តានុពលទាំងនោះ នៅក្នុងការប្រាក់រយៈពេលវែងរបស់ធនាគារ អេស៊ីលីដា និងអតិថិជនរបស់ខ្លួន ។
- បានពិភាក្សាពីបញ្ហាយុទ្ធសាស្ត្រគ្រប់គ្រងរបស់ធនាគារ ដើម្បីដោះស្រាយជាមួយគម្រោងទាំងនេះនិងលទ្ធផលរបស់ពួកគេ ។
- បានពិនិត្យឡើងវិញ និងវិភាគលើការអភិវឌ្ឍ នៃវិស័យធនាគារនៅក្នុងប្រទេសកម្ពុជា ដើម្បីវាយតម្លៃទៅលើឱកាស និងហានិភ័យ ។
- គោលនយោបាយគ្រប់គ្រងហានិភ័យធនាគារ ត្រូវបានពិនិត្យឡើងវិញ និងធ្វើបច្ចុប្បន្នភាពដោយគណៈកម្មាធិការ ដើម្បីឱ្យធនាគារ អេស៊ីលីដា គ្រប់គ្រងហានិភ័យសំខាន់ៗឱ្យមានប្រសិទ្ធភាព ក៏ដូចជាដើម្បីធានាបាននូវការអនុវត្តទៅតាមច្បាប់ និងបទប្បញ្ញត្តិទាំងអស់ ។



សិប្បកម្មផលិតឧបករណ៍ក្នុងបុរាណខ្មែរ ក្នុងខេត្តកំពង់ស្ពឺ



សិប្បកម្មផលិតកៅស៊ូ ក្នុងខេត្តត្បូងឃ្មុំ

តួលេខបរិស្ថាន និងសង្គម

បរិមាណជាក់លាក់ផ្សេងៗនឹង FTE ។

សូចនាករលើការអនុវត្តផ្នែកបរិស្ថាន

សម្ភារ

ក្រដាស ប្រើគិតជាឡូក្រាម /FTE

សំណល់

សំណល់ក្រដាស គិតជាឡូក្រាម /FTE

ថាមពល

ចរន្តអគ្គិសនី ប្រើគិតជាគីឡូវ៉ាត់ម៉ោង /FTE

ប្រេងសាំង ប្រើគិតជាលីត្រ /FTE

ប្រេងម៉ាស៊ូត ប្រើគិតជាលីត្រ /FTE

ប្រេងម៉ាស៊ូត ប្រើគិតជាលីត្រ /FTE

ការបញ្ចេញចោលនូវឧស្ម័នកាបូនិក (សមមូល គិតជាពាន់គីឡូក្រាម) ៖

ចរន្តអគ្គិសនី

ប្រេងសាំង

ប្រេងម៉ាស៊ូត

ទឹក

ទឹក ប្រើគិតជាម៉ែត្រគូប /FTE

ការធ្វើដំណើរ

ដោយថយន្ត គិតជាគីឡូម៉ែត្រ /FTE

ដោយទោចក្រយានយន្ត គិតជាគីឡូម៉ែត្រ /FTE

សូចនាករលើការអនុវត្តផ្នែកសង្គម

ការបម្រើការងារ

ចំនួនបុគ្គលិក

ប្រុស

ស្រី

ចំនួនបុគ្គលិក (FTE)

ការបណ្តុះបណ្តាល និងការអប់រំ

ការបណ្តុះបណ្តាល (កម្មវិធីបំប៉ន និងអភិវឌ្ឍវិជ្ជាជីវៈ)

ការបណ្តុះបណ្តាលបុគ្គលិកចូលថ្មី (កម្មវិធីជំនួយ)

ការបណ្តុះបណ្តាលនិស្សិតនៅក្នុងស្រុក

ការបណ្តុះបណ្តាលនិស្សិតនៅក្រៅប្រទេស

ការផ្តល់ឥណទានខ្នាតតូចបំផុត

ចំនួនអតិថិជនឥណទានជំនួញខ្នាតតូចបំផុត

ទំហំជាមធ្យមនៃឥណទានជំនួញខ្នាតតូចបំផុត

(គិតជាដុល្លារអាមេរិក)

	២០១៧	២០១៦	២០១៥	២០១៤	២០១៣
ក្រដាស ប្រើគិតជាឡូក្រាម /FTE	១០,៤២	១០,៦៥	១១,៤៥	១៣,១៦	១៥,១៨
សំណល់ក្រដាស គិតជាឡូក្រាម /FTE	២,១៥	១,៩២	១,៨០	១,៥២	១,៤២
ចរន្តអគ្គិសនី ប្រើគិតជាគីឡូវ៉ាត់ម៉ោង /FTE	១.៦៧៣,៤៦	១.៦៦០,១៩	១.៣៩០,៥១	១.២៣០,៨០	១.២៣០,៣៣
ប្រេងសាំង ប្រើគិតជាលីត្រ /FTE	៣៩,៧៦	៤០,០៨	៤០,៨៧	៤១,៣០	៤៧,១៧
ប្រេងម៉ាស៊ូត ប្រើគិតជាលីត្រ /FTE	៤៩,០៤	៥១,៧០	៤៩,១១	៥៣,៨៩	៥៩,៦៩
ប្រេងម៉ាស៊ូត ប្រើគិតជាលីត្រ /FTE	១,២៧	១,៧៥	១,៣១	១,៥៥	១,៧៩
ចរន្តអគ្គិសនី	១១.៤៣០	១១.១៣៨	៨.៩២៩	៧.០៥០	៥.៨៧០
ប្រេងសាំង	១.១៧៦	១.១៦៥	១.១៣៧	១.០២៥	៩៧៨
ប្រេងម៉ាស៊ូត	១.៦៧២	១.៧៣២	១.៥៧៤	១.៥៤១	១.៤២២
ទឹក ប្រើគិតជាម៉ែត្រគូប /FTE	១៥,៨៧	១៦,១៤	១៥,៨៤	១៩,១៦	៣០,៣២
ដោយថយន្ត គិតជាគីឡូម៉ែត្រ /FTE	២៩៥,៩៨	២៣០,៣៥	២២៣,៩៦	៣៤៣,៤០	៣១៥,៥៤
ដោយទោចក្រយានយន្ត គិតជាគីឡូម៉ែត្រ /FTE	១.៩៤១,៨៦	១.៨២៤,៨៩	១.៧៩១,៨៧	២.២១៦,៨៤	២.៤២៦,៦៣
ចំនួនបុគ្គលិក	១២.៤៥៦	១២.៣២៥	១១.៩២៦	១១.១៨២	៩.៤៥១
ប្រុស	៧.៣៧០	៧.២៣៦	៧.០៥៩	៦.៦៦៤	៥.៨២០
ស្រី	៥.០៨៦	៥.០៨៩	៤.៨៦៧	៤.៥១៨	៣.៦៣១
ចំនួនបុគ្គលិក (FTE)	១២.៤១៩	១២.១៩៧	១១.៦៧៥	១០.៤១៥	៨.៦៧៥
ការបណ្តុះបណ្តាល (កម្មវិធីបំប៉ន និងអភិវឌ្ឍវិជ្ជាជីវៈ)	៦.៥១៧	៤.៦៨៧	៥.៦២១	៣.៩២៩	៤.៥២១
ការបណ្តុះបណ្តាលបុគ្គលិកចូលថ្មី (កម្មវិធីជំនួយ)	១.១៧៩	១.៣៧៤	១.៧១៧	២.៣៦៨	២.៧១១
ការបណ្តុះបណ្តាលនិស្សិតនៅក្នុងស្រុក	១.០២៥	១.៤៣៣	១.២៤១	៩៦៩	១.២២០
ការបណ្តុះបណ្តាលនិស្សិតនៅក្រៅប្រទេស	៥	១	៥	២	៣
ចំនួនអតិថិជនឥណទានជំនួញខ្នាតតូចបំផុត	១៧៨.១៩៥	២០៨.០៨៩	២១១.៤៩០	២០៣.៩៦៥	២១០.៧១១
ទំហំជាមធ្យមនៃឥណទានជំនួញខ្នាតតូចបំផុត (គិតជាដុល្លារអាមេរិក)	១.១៩៨	១.២១៤	១.១០៦	៩៣២	៨៤៦

១ FTE (Full Time Equivalent) : ចំនួនមធ្យមនៃកម្មករនិយោជិត បម្រើការពេញម៉ោងក្នុងមួយឆ្នាំ ។

២ សមមូលឧស្ម័នកាបូនិក ត្រូវបានគណនាយោងតាមគោលការណ៍របស់ Greenhouse Gas Protocol ។

របាយការណ៍ស្តីពីនិរន្តរភាពបរិស្ថាន និងសង្គម

បេសកកម្មស្តីពីនិរន្តរភាពបរិស្ថាន និងសង្គម

ទន្ទឹមនឹងការខិតខំប្រឹងប្រែង ព្យាយាមឱ្យទទួលបាននិរន្តរភាពខ្ពស់នៃប្រាក់ចំណេញ ធនាគារ អេស៊ីលីដា ក៏គោរពផងដែរចំពោះបរិស្ថាន និងសហគមន៍ដែលយើងរស់នៅ ដោយអនុវត្តតាមទស្សនៈគ្រឹះសំខាន់ៗនៃ "មនុស្ស ផែនដី និងប្រាក់ចំណេញ" ហើយធ្វើការកំណត់ជានិច្ចនូវសូចនាករ សម្រាប់វាស់វែង និងរាយការណ៍អំពីសកម្មភាព និងផលប៉ះពាល់ទៅលើសង្គមនិងបរិស្ថាន ព្រមទាំងដើម្បីអនុវត្តនូវវិធានសម្ព័ន្ធរបាយការណ៍ ដោយផ្អែក ជាចម្បងទៅលើការណែនាំក្នុងគំនិតផ្តួចផ្តើមនៃរបាយការណ៍ ពិភពលោក (GRI) ។ សូមមើលឧបសម្ព័ន្ធ GRI នៅទំព័រ ១១៥ ។

សមាសធាតុសំខាន់ៗនៃបេសកកម្មរបស់ ធនាគារ អេស៊ីលីដា ទាក់ទងនឹងនិរន្តរភាពបរិស្ថាន និងសង្គម

១. ផ្តល់ជាក្របខ័ណ្ឌសំខាន់ៗនៅក្នុងគោលការណ៍ណែនាំ ដែលក្នុងនោះ ធនាគារ អេស៊ីលីដា អាចអនុវត្តតាមវិធីមួយដែលយើងអាចគ្រប់គ្រងរាល់ប្រតិបត្តិការដែល មាន ផលប៉ះពាល់ដល់បរិស្ថាន សង្គម និងសហគមន៍ ប្រកបដោយការទទួលខុសត្រូវខ្ពស់ ។
២. បន្តការបំពាក់ប្រព័ន្ធប្រើប្រាស់ថាមពលប្រកបដោយប្រសិទ្ធភាព ក្នុងអគារការិយាល័យ ហើយគ្រប់គ្រងលើការប្រើប្រាស់ថាមពលឱ្យបានហ្មត់ចត់ នៅគ្រប់ទីកន្លែង ដែលយើងមានប្រតិបត្តិការ ។
៣. អនុលោមទៅតាមច្បាប់សង្គមដែលយើងរស់នៅ និងធ្វើការយ៉ាងសកម្ម ដើម្បីផ្សព្វផ្សាយវប្បធម៌ដ៏ស្និទ្ធស្នាល ដែលមិនមែនតែចំពោះភាគទុនិក កម្មករនិយោជិត អតិថិជន និងដៃគូអាជីវកម្មប៉ុណ្ណោះទេ គឺថែមទាំងគោរពចំពោះឯកត្តបុគ្គល នៅក្នុងសហគមន៍របស់យើងទៀតផង ។
៤. ទទួលស្គាល់ថា ការគាំទ្រចំពោះសហគមន៍មិនមែនគ្រាន់តែជាសីលធម៌ប៉ុណ្ណោះទេ ប៉ុន្តែថែមទាំងធ្វើឱ្យអាជីវកម្មមានលក្ខណៈល្អប្រសើរផងដែរ ពោលគឺមានភាព រឹងមាំ និងភាពរុងរឿង គឺត្រូវបំពេញឱ្យបានទៅវិញទៅមក ។

បរិស្ថាន

ធនាគារអេស៊ីលីដា បានចូលរួមអនុវត្តយ៉ាងពេញលេញ ស្របតាមសន្ធិសញ្ញាអន្តរជាតិ ដែលហាមឃាត់លើការផ្តល់ឥណទាន ឬគាំទ្រចំពោះសកម្មភាពផ្សេងៗ ដែលធ្វើ ឱ្យប៉ះពាល់ដល់បរិស្ថាន ទាំងសកម្មភាពដែលប្រាសចាកពីសីលធម៌ ឬសកម្មភាពដែលធ្វើឱ្យមានការអន្តរាយចំពោះសិទ្ធិមនុស្ស ។ ដោយឡែក ធនាគារបានដាក់នូវ គោលនយោបាយមួយចំនួន ដែលហាមដាច់ខាតរាល់សកម្មភាព ដែលពាក់ព័ន្ធទៅនឹងការបង្កិតបង្កំ ឬការរំលោភបំពានលើកំលាំងពលកម្មកម្រ ការធ្វើពាណិជ្ជកម្ម ខាងសញ្ជាតិនិងសេស ល្បែងស៊ីសង បន់ល្បែង ផ្ទះបន ការជួញដូរឬផលិតផលសត្វព្រៃ (អនុសញ្ញាស្តីពីការជួញដូរជាអន្តរជាតិលើព្រៃឈើ និងសត្វព្រៃដែលជិតផុតពូជ) ដែលច្បាប់បានបញ្ញត្តិ ព្រមទាំងការផលិត ឬការធ្វើពាណិជ្ជកម្មលើវត្ថុធាតុដើមដែលមានជាតិវិទ្យុសកម្ម ឬជាតិគីមី ដែលមានគ្រោះថ្នាក់ក្នុងកម្រិតខ្ពស់ ។ ដំណើរការ គ្រប់គ្រងយ៉ាងតឹងរ៉ឹង កំពុងត្រូវបានអនុវត្ត ដែលតម្រូវឱ្យអតិថិជនទាក់ទងមកកាន់បុគ្គលិកដើម្បីបញ្ជាក់ថា អាជីវកម្មរបស់ពួកគាត់ អនុលោមទៅតាមគោលការណ៍ទាំងនេះ ។

ធនាគារ អេស៊ីលីដា បានតែងតាំងមន្ត្រីទទួលបន្ទុកផ្នែកបរិស្ថានចំនួន ៥រូប ដែលទទួលខុសត្រូវទាំងស្រុងលើការងាររៀកហ្វឹក និងវគ្គបំពាក់បំប៉ន ដើម្បីសម្របសម្រួល សកម្មភាពបរិស្ថាន និងត្រួតពិនិត្យលើប្រតិបត្តិការរបស់ធនាគារអេស៊ីលីដា ។

លើសពីនេះទៀត ធនាគារ អេស៊ីលីដា គាំទ្រថាមពលកើតឡើងវិញ ដោយផ្តល់ប្រាក់កម្ចីដល់អតិថិជនទាក់ទងនឹងថាមពលជីវឧស្ម័ន និងថាមពលពន្លឺព្រះអាទិត្យ ។

សូចនាករលើការអនុវត្តផ្នែកបរិស្ថាន

ក្នុងគោលបំណងបង្កើតឱ្យមូលដ្ឋានសម្រាប់វាស់វែង កិច្ចខិតខំប្រឹងប្រែងដើម្បីកាត់បន្ថយការប៉ះពាល់បរិស្ថាន នៅក្នុងឆ្នាំ២០០៥ យើងបានបង្កើតប្រព័ន្ធយោងមើល ចំពោះការប្រើប្រាស់ធនធាន ។ លទ្ធផលត្រូវបានបង្ហាញជាចំណុចចម្បងតាមលំដាប់ដោយដូចខាងក្រោម ដើម្បីប្រើប្រាស់ជាកម្លាំងសម្រាប់អនុវត្តនាពេលអនាគត ។

ការប្រើប្រាស់ក្រដាស

នៅក្នុងឆ្នាំ២០១៧ ការប្រើប្រាស់ក្រដាសបានថយចុះ ២,១៦% សម្រាប់កម្មករនិយោជិតម្នាក់ៗបើប្រៀបធៀបនឹងឆ្នាំ២០១៦ ដោយសារធនាគារជំរុញឱ្យបុគ្គលិក ប្រើប្រាស់ប្រព័ន្ធអេឡិចត្រូនិក សម្រាប់ផ្ទុកឯកសារនិងព័ត៌មានផ្សេងៗ និងបច្ចុប្បន្នធនាគារកំពុងប្រើប្រាស់កម្មវិធី AutoOffice ដែលបានបង្កើតឡើងដោយ ធនាគារអេស៊ីលីដា និងបានដាក់ឱ្យប្រើប្រាស់កាលពីចុងឆ្នាំ២០១៤ សម្រាប់ឱ្យបុគ្គលិកប្រើប្រាស់ការទទួល/ផ្ញើព័ត៌មានផ្ទៃក្នុង និងដាក់សំណើសុំផ្សេងៗដូចជា បង្កើត អ្នកប្រើប្រាស់ ស្នើសុំកំណត់អ្នកប្រើប្រាស់ថ្មី ស្នើសុំសម្ភារប្រើប្រាស់ការិយាល័យ ប្រវត្តិបុគ្គលិក ទូទាត់ថ្លៃជីដី ។ល។

សំណល់ក្រដាសបានកើន ១១,៩៨% បើប្រៀបធៀបនឹងឆ្នាំ២០១៦ ។

	២០១៧	២០១៦	២០១៥	២០១៤	២០១៣
សម្ភារ					
ក្រដាស ប្រើគិតជាឡីក្រាម /FTE	១០,៤២	១០,៦៥	១១,៤៥	១៣,១៦	១៥,១៨
សំណល់					
សំណល់ក្រដាស គិតជាឡីក្រាម /FTE	២,១៥	១,៩២	១,៨០	១,៥២	១,៤២

ការប្រើប្រាស់ថាមពល

ការប្រើប្រាស់អគ្គិសនីសម្រាប់បុគ្គលិកម្នាក់ៗ បានកើនឡើងបន្តិច ០,៨% ក្នុងឆ្នាំ២០១៧ បើប្រៀបធៀបឆ្នាំ២០១៦ ដោយសារ សាខាស្តង់ដាររបស់ធនាគារជាច្រើន បានបំពាក់ឧបករណ៍អគ្គិសនី និងម៉ាស៊ីនត្រជាក់ ព្រមទាំងប្រើប្រាស់ធនធានអគ្គិសនីជំនួសឱ្យការប្រើប្រាស់ម៉ាស៊ីនភ្លើង ។

ការប្រើប្រាស់ប្រេងសាំងសម្រាប់បុគ្គលិកម្នាក់ៗ បានថយចុះចំនួន ០,៨% ប្រេងម៉ាស៊ីនថយចុះចំនួន ៥,១៥% និងប្រេងម៉ាស៊ីនថយចុះចំនួន ២៧,៤៣% ផងដែរ បើធៀបនឹងឆ្នាំ២០១៦ ។

ទោះបីយ៉ាងណាក៏ដោយ ការរីកចម្រើនរបស់ធនាគារទាំងមូល បានធ្វើឱ្យការបញ្ចេញចោលនូវឧស្ម័នកាបូនិកមានកំណើនយ៉ាងប្រាកដ ។

	២០១៧	២០១៦	២០១៥	២០១៤	២០១៣
ថាមពល					
ធនធានអគ្គិសនី ប្រើគិតជាគីឡូវ៉ាត់ម៉ោង /FTE	១.៦៧៣,៤៦	១.៦៦០,១៩	១.៣៩០,៥១	១.២៣០,៨០	១.២៣០,៣៣
ប្រេងសាំង ប្រើគិតជាលីត្រ /FTE	៣៩,៧៦	៤០,០៨	៤០,៨៧	៤១,៣០	៤៧,១៧
ប្រេងម៉ាស៊ីន ប្រើគិតជាលីត្រ /FTE	៤៩,០៤	៥១,៧០	៤៩,១១	៥៣,៨៩	៥៩,៦៩
ប្រេងម៉ាស៊ីន ប្រើគិតជាលីត្រ /FTE	១,២៧	១,៧៥	១,៣១	១,៥៥	១,៧៩
ការបញ្ចេញចោលនូវឧស្ម័នកាបូនិក (សមមូល គិតជាពាន់គីឡូក្រាម)					
ធនធានអគ្គិសនី	១១.៤៣០	១១.១៣៨	៨.៩២៩	៧.០៥០	៥.៨៧០
ប្រេងសាំង	១.១៧៦	១.១៦៥	១.១៣៧	១.០២៥	៩៧៨
ប្រេងម៉ាស៊ីន	១.៦៧២	១.៧៣២	១.៥៧៤	១.៥៤១	១.៤២២

ការប្រើប្រាស់ទឹក

ការប្រើប្រាស់ទឹកបានថយចុះបន្តិចបន្តួច ១,៦៧% ក្នុងឆ្នាំ២០១៧ បើប្រៀបធៀបនឹងឆ្នាំ២០១៦ ។

	២០១៧	២០១៦	២០១៥	២០១៤	២០១៣
ទឹក					
ទឹក ប្រើគិតជាម៉ែត្រគូប /FTE	១៥,៨៧	១៦,១៤	១៥,៨៤	១៩,១៦	៣០,៣២

ការធ្វើដំណើរ

នៅក្នុងឆ្នាំ២០១៧ ចម្ងាយផ្លូវសរុបក្នុងការធ្វើដំណើរដោយរថយន្ត កើនឡើង ២៨,៤៩% និងទោចក្រយានយន្ត បានកើនឡើងចំនួន ៦,៤១% បើប្រៀបធៀប នឹងឆ្នាំ២០១៦ ដោយសារនាថ្ងៃសៅរ៍ធនាគារបានបង្កើនការផ្សព្វផ្សាយពីសេវាអេស៊ីលីដាយូនីធីទាន់ចិត្ត គឺជាសេវាហិរញ្ញវត្ថុមួយប្រភេទដែលអនុញ្ញាតឱ្យអតិថិជន និង សាធារណជនទូទៅ អាចធ្វើប្រតិបត្តិការសេវាធនាគារ តាមរយៈទូរស័ព្ទចល័ត ។

	២០១៧	២០១៦	២០១៥	២០១៤	២០១៣
ការធ្វើដំណើរ					
ដោយរថយន្ត គិតជាគីឡូម៉ែត្រ /FTE	២៩៥,៩៨	២៣០,៣៥	២២៣,៩៦	៣៤៣,៤០	៣១៥,៥៤
ដោយទោចក្រយានយន្ត គិតជាគីឡូម៉ែត្រ /FTE	១.៩៤១,៨៦	១.៨២៤,៨៩	១.៧៩១,៨៧	២.២១៦,៨៤	២.៤២៦,៦៣

និរន្តរភាពសង្គម

វប្បធម៌ការងាររួមរបស់ធនាគារអេស៊ីលីដា ត្រូវបានបង្កើតឡើងដោយគោរពតាមសង្គម ដែលធនាគារធ្វើប្រតិបត្តិការ រួមទាំងទស្សនវិស័យលើអ្នកចូលរួមជាមួយយើង ទាំងអស់ ដែលក្នុងនោះមិនមែនផ្ដោតតែទៅលើភាគទុនិក បុគ្គលិក អតិថិជន និងដៃគូអាជីវកម្មប៉ុណ្ណោះទេ ប៉ុន្តែផ្ដោតលើ សហគមន៍ទាំងមូល ។ បន្ថែមពីលើនេះទៀត កម្មវិធីបរិស្ថានដូចដែលបានបង្ហាញខាងលើ ធនាគារបានប្រកាន់ខ្ជាប់នូវគោលការណ៍មួយ គឺគោលការណ៍ស្មើភាពគ្នាចំពោះទំនាក់ទំនងជាមួយសាធារណជនទូទៅ អតិថិជន និងបុគ្គលិក ។ ចំណុចទាំងអស់ខាងលើនេះ ធនាគារ អេស៊ីលីដាបានអនុវត្តដោយចាប់ផ្ដើមចេញពីចំណុចសូន្យនៃភាពពុករលួយ ទាំងខាងក្នុង និងខាងក្រៅ និងការប្រព្រឹត្តបំពានទាំងឡាយ ។

ខាងក្រោមនេះ គឺជាគោលការណ៍សំខាន់ៗនៅក្នុងគោលនយោបាយទទួលខុសត្រូវ ក្នុងសង្គមរួមរបស់ធនាគារ អេស៊ីលីដា ៖

បុគ្គលិក

- ធនាគារអេស៊ីលីដា ផ្តល់ឱកាសស្មើគ្នាចំពោះកម្មករនិយោជិតទាំងអស់ ។ លើកលែងតែការងារណាដែលមានហានិភ័យផ្លូវការយុទ្ធសាស្ត្រ (ដូចជាអ្នកយាម និងអ្នកបញ្ជូនសារ) ការតែងតាំងរាល់មុខតំណែង នៅគ្រប់លំដាប់ថ្នាក់ទាំងអស់ គឺផ្អែកទាំងស្រុងលើគុណវុឌ្ឍិដោយមិនរើសអើងចំពោះភេទ ឬកាយពិការភាពឡើយ ។
- ធនាគារអេស៊ីលីដា មានបំណងក្លាយជានិយោជក ដែលមានការអភិវឌ្ឍបំផុតនៅកម្ពុជា ក្នុងការឧបត្ថម្ភលើការពិនិត្យ និងព្យាបាលជំងឺ ប្រាក់សោធននិវត្តន៍ និងអត្ថប្រយោជន៍ដទៃទៀត ដូចជាផ្តល់ ឥណទានសម្រាប់ប្រើប្រាស់ផ្ទាល់ខ្លួន ឥណទានគេហដ្ឋាន និងផ្តល់លទ្ធភាពឱ្យកម្មករនិយោជិតក្លាយជាម្ចាស់ភាគហ៊ុន នៅពេលដែលកម្មករនិយោជិតនោះឆ្លងផុតការសាកល្បងការងារ ។ ធនាគារអេស៊ីលីដា ផ្តល់ការហ្វឹកហ្វឺនជូនទាំងបុគ្គលិកដែលទើបចូលបម្រើការងារថ្មី និងបុគ្គលិកដែលមានបទពិសោធន៍ស្រាប់ ព្រមទាំងលើកទឹកចិត្តបុគ្គលិកដែលមានបំណងអភិវឌ្ឍខ្លួនគេបន្ថែម ទៀត ឱ្យទៅសិក្សានៅខាងក្រៅ ។
- គណៈកម្មាធិការសវនកម្ម និងសម្របសម្រួលកិច្ចការច្បាប់ ដឹកនាំដោយសមាជិកក្រុមប្រឹក្សាភិបាល មានតួនាទីទទួលខុសត្រូវយ៉ាងសំខាន់ក្នុងការកំណត់ និងត្រួតពិនិត្យ អំពីបទដ្ឋានក្រមសីលធម៌ និងវិជ្ជាជីវៈរបស់ធនាគារ និងការគោរពសិទ្ធិមនុស្ស ។
- ដោយបានធ្វើការពិភាក្សាជាមួយបុគ្គលិក ធនាគារ អេស៊ីលីដាបានរៀបចំនូវគោលនយោបាយសង្គមនានា ដែលគ្របដណ្តប់លើ ៖ ១. ក្រមសីលធម៌ ២. ការគ្រប់គ្រងធនធានមនុស្ស ៣. សុខភាព និងសុវត្ថិភាព ៤. ទំនាក់ទំនងខាងក្រៅ ៥. សេរីភាពបង្កើតសមាគម និងសិទ្ធិក្នុងការចរចាជាមួយ ។ ឥឡូវនេះទាំងអស់នេះត្រូវបានផ្សព្វផ្សាយក្នុងប្រព័ន្ធ Lotus Notes ដូច្នេះបុគ្គលិកម្នាក់ៗអាចទទួលបាននូវអ្វីដែលជាការកែប្រែថ្មី និងទាន់សម័យដោយសេរី (ថែមទាំងមិនចាំបាច់ប្រើក្រដាសផង) ។
- បុគ្គលិកទាំងអស់មានប្រតិកម្មបុគ្គលិក ដែលពួកគេធ្វើការបោះឆ្នោតជ្រើសរើសដោយផ្ទាល់ដោយមិនរាប់បញ្ចូល ថ្នាក់ដឹកនាំ និងគណៈកម្មាធិការកីឡាសម្រាប់បុគ្គលិក ដើម្បីលើកកម្ពស់សុខភាព និងបង្កើននូវចំណងមិត្តភាព ។ នៅការិយាល័យកណ្តាល របស់ធនាគារអេស៊ីលីដាមានគិលានដ្ឋានមួយ ដែលមានលោកវេជ្ជបណ្ឌិតម្នាក់ និងគិលានុបដ្ឋាយិកា២នាក់ បម្រើការពេញម៉ោង ។ ការអនុវត្តការងារប្រកបដោយសុវត្ថិភាពលើបញ្ហាសុខភាព គឺជាផ្នែកមួយនៃការហ្វឹកហ្វឺនដែលផ្តល់ជូនគ្រប់កម្មករនិយោជិត ក្រោមការត្រួតពិនិត្យរបស់លោកវេជ្ជបណ្ឌិត ។ គោលការណ៍សុខុមាលភាព និងសុវត្ថិភាព ដែលស្ថិតក្រោមការទទួលខុសត្រូវផ្ទាល់របស់អនុប្រធាននាយកប្រតិបត្តិ និងជាគណៈប្រធាននាយកប្រតិបត្តិអភិបាលកិច្ច បានដាក់ឱ្យអនុវត្ត នៅក្នុងនោះក៏រួមមានគោលការណ៍ដែលគ្រប់គ្រងដោយគណៈកម្មាធិការមួយ សម្រាប់ជួយគាំទ្រដល់បុគ្គលិកដែលមានជំងឺអេដស៍ ។

	២០១៧	២០១៦	២០១៥	២០១៤	២០១៣
ការបម្រើការងារ					
ចំនួនបុគ្គលិក	១២.៤៥៦	១២.៣២៥	១១.៩២៦	១១.១៨២	៩.៤៥១
ប្រុស	៧.៣៧០	៧.២៣៦	៧.០៥៩	៦.៦៦៤	៥.៨២០
ស្រី	៥.០៨៦	៥.០៨៩	៤.៨៦៧	៤.៥១៨	៣.៦៣១
ចំនួនបុគ្គលិក (FTE)	១២.៤១៩	១២.១៩៧	១១.៦៧៥	១០.៤១៥	៨.៦៧៥
ការបណ្តុះបណ្តាល និងការអប់រំ					
ការបណ្តុះបណ្តាល (កម្មវិធីបំប៉នបឋម និងអភិវឌ្ឍវិជ្ជាជីវៈ)	៦.៥១៧	៤.៦៨៧	៥.៦២១	៣.៩២៩	៤.៥២១
ការបណ្តុះបណ្តាលបុគ្គលិកចូលថ្មី (កម្មវិធីជំបូង)	១.១៧៩	១.៣៧៤	១.៧១៧	២.៣៦៨	២.៧១១
ការបណ្តុះបណ្តាលនិស្សិតនៅក្នុងស្រុក	១.០២៥	១.៤៣៣	១.២៤១	៩៦៩	១.២២០
ការបណ្តុះបណ្តាលនិស្សិតនៅក្រៅប្រទេស	៥	១	៥	២	៣

សហគមន៍

ធនាគារអេស៊ីលីដា ទទួលស្គាល់ថា ការចូលរួមបំពេញនូវតួនាទីជាប្រជាពលរដ្ឋដ៏ល្អក្នុងសហគមន៍របស់យើង ជាបច្ច័យមួយដ៏ល្អសម្រាប់ផលប្រយោជន៍ និងភាពរុងរឿងរបស់យើងទាំងអស់គ្នា ។ គំនិតផ្តួចផ្តើមសំខាន់ៗដែលយើងកំពុងអនុវត្តគឺ ៖

- អភិវឌ្ឍ និងផ្តល់ជូននូវផលិតផលនិងសេវាកម្ម ឱ្យបានសមស្របប្រកបដោយការសម្រិតសម្រាំងយ៉ាងប្រុងប្រយ័ត្ន និងអភិវឌ្ឍឱ្យសមស្របទៅនឹងតម្រូវការពិសេសក្នុងសង្គមកម្ពុជាយើង ។ ក្នុងឆ្នាំ២០១៦ ធនាគារអេស៊ីលីដា បានបង្កើតនូវសេវាឥណទានគេហដ្ឋានដែល មានអត្រាការប្រាក់ថេរយៈពេល ១៥ឆ្នាំ ដែលអាចធ្វើឱ្យប្រជាជនកម្ពុជាគ្រប់រូប ជាពិសេសសម្រាប់អ្នកដែលមានទ្រព្យសម្បត្តិតិចតួច អាចមានលទ្ធភាពទិញលំនៅដ្ឋានផ្ទាល់ខ្លួនបាន ។
- ពង្រីកបណ្តាញប្រតិបត្តិការ ដោយផ្តល់សេវាកម្មធនាគារដល់សហគមន៍ថ្មីៗ ដែលមានទីតាំងនៅកន្លែងផ្សេងៗ ដោយពង្រីកបណ្តាញប្រតិបត្តិការនៅតាមបណ្តាខេត្ត-រាជធានី និងពង្រីកសេវាកម្មធនាគារតាមរយៈប្រព័ន្ធអនឡាញ ដើម្បីប្រមូលនូវប្រាក់សន្សំឱ្យបានកាន់តែច្រើន ។ ការពង្រីកបណ្តាញប្រតិបត្តិការ អេស៊ីលីដា ដែលបម្រើសេវាកម្ម ២៤ម៉ោងក្នុងមួយថ្ងៃ និង៧ថ្ងៃក្នុងមួយសប្តាហ៍ នៅគ្រប់បណ្តាខេត្ត-រាជធានីក្នុងឆ្នាំ២០១០ បានបង្កនូវភាពងាយស្រួលដល់អតិថិជន អាចធ្វើប្រតិបត្តិការបានគ្រប់ពេលវេលា តាមតម្រូវការរបស់ខ្លួនដោយមិនគិតពីម៉ោងបម្រើការងារ ឬថ្ងៃឈប់សម្រាកសាធារណៈឡើយ ។ ក្នុងខែមេសា ឆ្នាំ២០១៧ ធនាគារបានដាក់ឱ្យប្រើប្រាស់

នូវ "សេវាអេស៊ីលីដាយូនីធីទាន់ចិត្ត" គឺជាសេវាហិរញ្ញវត្ថុមួយប្រភេទដែលអនុញ្ញាតឱ្យអតិថិជន និងសាធារណជនទូទៅ ដែលធ្លាប់ ឬមិនធ្លាប់ប្រើសេវាធនាគារពីមុន មក ជាមួយធនាគារ អេស៊ីលីដា ភីអិលស៊ី ឬធនាគារផ្សេង អាចធ្វើប្រតិបត្តិការសេវាធនាគារ តាមរយៈទូរស័ព្ទចល័តដែលដំណើរការដោយ Android និង iOS ។ ក្នុង ឆ្នាំ២០១៤ និង ២០១៥ ធនាគារបានដាក់ឱ្យប្រើប្រាស់សេវាអេស៊ីលីដាអ៊ីនធឺណេត និងសេវាអេស៊ីលីដាអ៊ីឌុមមេស ដែលអនុញ្ញាតឱ្យអតិថិជនធ្វើប្រតិបត្តិការសេវា ហិរញ្ញវត្ថុ និងទូទាត់ទំនិញ-សេវាកម្មផ្សេងៗ បានគ្រប់ពេលវេលា គ្រប់ទីកន្លែង ។

- អំឡុងខែវិច្ឆិកា ដល់ខែធ្នូ ឆ្នាំ២០១៧ ធនាគារបានសិក្សាស្រាវជ្រាវពីកម្រិតជីវភាពរស់នៅរបស់អតិថិជន ដែលប្រើប្រាស់ឥណទានខ្នាតតូចបំផុត, ខ្នាតតូច, និងឥណទានអាជីវកម្មខ្នាតតូច និងសាជីវកម្ម ដើម្បីធ្វើការវាស់ស្ទង់ពីផលប៉ះពាល់នៃសេវាកម្មឥណទានរបស់ធនាគារ អេស៊ីលីដា ។ ការសិក្សាស្រាវជ្រាវនេះធ្វើ ឡើងចំពោះអតិថិជនចំនួន ២.៥១៩នាក់ (អតិថិជនស្រ្តីមានចំនួន ៥០,៤២%) ដែលជ្រើសរើសដោយចៃដន្យចេញពីអតិថិជនឥណទានចំនួន ៣៣៥.៣៧១ ដែល ក្នុងនោះមាន ៥១,២១% ជាអ្នកជំនួញ, ៣៨,០៣% ជាកសិករ/កម្មករ និង ១០,៧៦% ជាក្រុមហ៊ុនឯកជន/អង្គការក្រៅរដ្ឋាភិបាល/មន្ត្រីរាជការ ។ លទ្ធផលនៃការ សិក្សាស្រាវជ្រាវបង្ហាញថា លើគ្រប់វិស័យអតិថិជនចំនួន ៨៨,១៣% មានកម្រិតជីវភាពល្អប្រសើរឡើងក្រោយពីបានទទួលឥណទានពីធនាគារ អេស៊ីលីដា ហើយ ៧,៤៦% មិនមានការប្រែប្រួល និង ៤,៤១% ធ្លាក់ចុះ ។

	២០១៧	២០១៦	២០១៥	២០១៤	២០១៣
កម្រិតជីវភាព					
កើនឡើង	៨៨,១៣%	៩៤,១៣%	៩១,៩៦%	៩០,៥៨%	៩២,៩២%
នៅថេរ	៧,៤៦%	៣,២៧%	៥,៤៤%	៦,១៦%	៥,១៤%
ធ្លាក់ចុះ	៤,៤១%	២,៦០%	២,៦០%	៣,០៥%	១,៩៤%

- ក្នុងឆ្នាំ២០១៧ ធនាគារអេស៊ីលីដា បានផ្តល់ឥណទានជំនួញខ្នាតតូចបំផុត ចំនួន ២៩.៨៩៤ (-១៤,៣៧៤%) បើធៀបនឹងឆ្នាំមុន ។

	២០១៧	២០១៦	២០១៥	២០១៤	២០១៣
ចំនួនអតិថិជនឥណទានជំនួញខ្នាតតូចបំផុត	១៧៨.១៩៥	២០៨.០៨៩	២១៣.១៥៨	២០៤.៤០៦	២១០.៧១១
ទំហំជាមធ្យមនៃឥណទានជំនួញខ្នាតតូចបំផុត (គិតជាដុល្លារអាមេរិក)	១.១៩៨	១.២១៤	១.១០៦	៩៣២	៨៤៦

- វិធានការយ៉ាងតឹងរ៉ឹង ត្រូវបានដាក់បញ្ចូលក្នុងគោលការណ៍ ដើម្បីហាមឃាត់ដល់ការលក់ ឬជំរុញឱ្យអតិថិជនយកឥណទានលើសពីសមត្ថភាព ឬជំរុញឱ្យគាត់ជាវ ផលិតផល ឬសេវាកម្មដែលមិនសមស្រប ។ តាមគោលការណ៍ ធនាគារអេស៊ីលីដាមិនតម្រូវឱ្យអតិថិជនដាក់ប្រាក់បញ្ញើកាតព្វកិច្ច ឡើយ ។
- តម្លាភាព និងភាពជឿជាក់ក្នុងការផ្សព្វផ្សាយ គឺបានប្រតិបត្តិយ៉ាងតឹងរ៉ឹងនៅពេលអភិវឌ្ឍ ផ្សព្វផ្សាយ និងលក់ផលិតផលនិងសេវាកម្មរបស់ធនាគារ ហើយព័ត៌មាន ពេញលេញ និងលម្អិត បានផ្តល់ជូនអតិថិជនតាមរយៈខិត្តប័ណ្ណផ្សព្វផ្សាយ វេបសាយ និងសម្ភារផ្សព្វផ្សាយដទៃទៀត ។
- ធនាគារអេស៊ីលីដា អនុវត្តស្មើភាពក្នុងការផ្តល់ប្រាក់កម្ចី ដោយមិនប្រកាន់ភេទ ឬពូជសាសន៍ ៖ អតិថិជនឥណទានចំនួន ៥២,១៩% ជាស្រ្តី ។
- ការរក្សាអាទិភាពសម្រាប់អតិថិជន ត្រូវបានបណ្តុះជាគំនិតសម្រាប់បុគ្គលិកទាំងអស់នៅពេលហ្វឹកហ្វឺន ហើយរាល់ការបំពានត្រូវបានចាត់ទុកថាជាកំហុសធ្ងន់ ។
- ដោយយល់ពីការលំបាកនៃពិការភាពនៅក្នុងប្រទេសកម្ពុជា ធនាគារអេស៊ីលីដាកំពុងតែគិតគូរយ៉ាងយកចិត្តទុកដាក់ក្នុងការសាងសង់ ការិយាល័យថ្មី ឬជួសជុលកែ លម្អការិយាល័យចាស់ ដើម្បីរៀបចំឱ្យមានភាពងាយស្រួលជូនពួកគាត់ជាពិសេស ។
- ក្នុងនាមជាស្ថាប័នពាណិជ្ជកម្មស្វែងរកប្រាក់ចំណេញ ធនាគារអេស៊ីលីដាពុំបានទទួលជំនួយឧបត្ថម្ភហ្នឹងឡើយ ប៉ុន្តែនៅពេលវេលាណាមួយ ឬកន្លែងសមស្រប ធនាគារ អាចទទួលជំនួយហិរញ្ញវត្ថុ ដើម្បីផ្តល់សេវាកម្មមិនស្វែងរកប្រាក់ចំណេញ ដូចជាការរៀបចំសិក្ខាសាលាសម្រាប់សិក្ខាកាមនៅខាងក្រៅជាដើម ។
- ធនាគារអេស៊ីលីដា ពុំមានចំណងទាក់ទងទៅនឹងគណបក្សនយោបាយ ឬសាសនាណាមួយឡើយ ប៉ុន្តែស្វែងរកនូវសហប្រតិបត្តិការ និងអនុវត្តការងារប្រកបដោយ ភាពចុះសម្រុងជាមួយរដ្ឋាភិបាលដែលបានជាប់ឆ្នោត ។ ធនាគារចូលរួមយ៉ាងទូទាត់ក្នុងកិច្ចប្រជុំជាមួយមន្ត្រីជាន់ខ្ពស់ តាមរយៈសមាគម ឧស្សាហកម្ម វេទិកា ពាណិជ្ជកម្ម សភាពាណិជ្ជកម្ម និងសកម្មភាពជាគ្រូបង្រៀនផ្សេងៗទៀត ។ ការជួបប្រជុំក្នុងលក្ខខណ្ឌជាងកត្តាបុគ្គលជាមួយមន្ត្រីនានា ត្រូវបានធ្វើឡើងប្រកបដោយ តម្លាភាព ហើយបញ្ជាក់ខាន់ផ្សេងៗត្រូវបានរៀបចំជាក់លាក់ហេតុទុក ។ ធនាគារអេស៊ីលីដាមានបញ្ញត្តិយ៉ាងតឹងរ៉ឹងសម្រាប់គ្រប់គ្រងលើ "ការកំសាន្តមិនសមស្រប" និងសកម្មភាពផ្សេងៗទៀត ដែលអាចបើកចំហចំពោះរាល់ចម្ងល់លើមូលដ្ឋាននៃសុចរិតភាព ក្នុងនោះរួមមានបញ្ញត្តិលើសេវាកម្មធនាគារក្នុងអត្រាមិនមែន ពាណិជ្ជកម្ម (គោលនយោបាយផ្តល់ប្រាក់កម្ចី) ។
- ក្នុងឆ្នាំ២០១៧ ធនាគារអេស៊ីលីដាបានអនុញ្ញាតឱ្យនិស្សិតក្នុងស្រុកចំនួន ១.០២៥នាក់ និងនិស្សិតបរទេសចំនួន ៥នាក់ មកពីញូវសេឡែន និងសហរដ្ឋអាមេរិក ចុះមកធ្វើកម្មសិក្សា ។

របាយការណ៍ហិរញ្ញវត្ថុរួម និងរបាយការណ៍ហិរញ្ញវត្ថុដោយឡែក

សម្រាប់ដំណាច់ឆ្នាំថ្ងៃទី៣១ ខែធ្នូ ឆ្នាំ២០១៧

របាយការណ៍ក្រុមប្រឹក្សាភិបាល

ក្រុមប្រឹក្សាភិបាលសូមដាក់បង្ហាញរបាយការណ៍របស់ខ្លួន និងរបាយការណ៍ហិរញ្ញវត្ថុរបស់ ធនាគារ អេស៊ីប៊ីជា ភីអិលស៊ី (ហៅកាត់ថា "ធនាគារ") និងក្រុមហ៊ុនបុត្រសម្ព័ន្ធរបស់ធនាគារ (ដែលតទៅនេះ ទាំងធនាគារ និងក្រុមហ៊ុនបុត្រសម្ព័ន្ធ ត្រូវហៅកាត់ថា "សម្ព័ន្ធធនាគារ") និងរបាយការណ៍ហិរញ្ញវត្ថុដោយឡែករបស់ធនាគារសម្រាប់ដំណាច់ឆ្នាំ ថ្ងៃទី៣១ ខែធ្នូ ឆ្នាំ២០១៧ ។

អំពីធនាគារ

មុនថ្ងៃទី០១ ខែធ្នូ ឆ្នាំ២០០៣ ធនាគារ អេស៊ីប៊ីជា ភីអិលស៊ី គឺជាក្រុមហ៊ុនមហាជនទទួលខុសត្រូវមានកម្រិត ដែលត្រូវបានបង្កើតឡើងក្រោមច្បាប់នៃព្រះរាជាណាចក្រកម្ពុជា ហើយធ្វើប្រតិបត្តិការជាធនាគារឯកទេស ដែលមានទីស្នាក់ការកណ្តាលនៅរាជធានីភ្នំពេញ និងមានសាខាចំនួន១៤ក្នុងព្រះរាជាណាចក្រកម្ពុជា ។ នៅថ្ងៃទី០១ ខែធ្នូ ឆ្នាំ២០០៣ ធនាគារជាតិ នៃ កម្ពុជា បានផ្តល់អាជ្ញាប័ណ្ណដល់ធនាគារជាធនាគារពាណិជ្ជកម្មសម្រាប់រយៈពេលបីឆ្នាំ គិតចាប់ពីថ្ងៃទី០១ ខែធ្នូ ឆ្នាំ២០០៣ ។ នៅថ្ងៃទី២៨ ខែវិច្ឆិកា ឆ្នាំ២០០៦ អាជ្ញាប័ណ្ណរបស់ធនាគារត្រូវបានធ្វើសាជាថ្មីម្តងទៀតទៅជាអាជ្ញាប័ណ្ណអចិន្ត្រៃយ៍ ។ ការិយាល័យចុះបញ្ជីរបស់ធនាគារមានទីតាំងស្ថិតនៅ អគារលេខ២១ មហាវិថីព្រះមុនីវង្ស សង្កាត់ស្រះចក ខណ្ឌដូនពេញ រាជធានីភ្នំពេញ ព្រះរាជាណាចក្រកម្ពុជា ។ ធនាគារអាចបង្កើតការិយាល័យបន្ថែមទាំងក្នុង និងក្រៅប្រទេស ព្រមទាំងអាចផ្លាស់ប្តូរទីតាំងការិយាល័យ ដែលបានចុះបញ្ជីហើយ ដោយចុះបញ្ជីការផ្លាស់ប្តូរទាំងនោះ នៅក្រសួងពាណិជ្ជកម្ម និងត្រូវមានការអនុម័តយល់ព្រមពី ធនាគារជាតិ នៃ កម្ពុជា ។

សកម្មភាពអាជីវកម្មចម្បង

ធនាគារធ្វើប្រតិបត្តិការក្រោមបទប្បញ្ញត្តិរបស់ធនាគារជាតិ នៃ កម្ពុជា ដោយផ្ដោតជាពិសេសលើការផ្តល់ឥណទាន និងសេវាហិរញ្ញវត្ថុផ្សេងៗទៀតសម្រាប់ប្រជាពលរដ្ឋទូទៅ ក៏ដូចជាសហគ្រាសធុនតូច និងមធ្យម ព្រមទាំងសកម្មភាពអាជីវកម្មដទៃទៀត ដែលក្រុមប្រឹក្សាភិបាលជឿជាក់ថាគាំទ្រដល់គោលបំណងនេះ ។

លទ្ធផលហិរញ្ញវត្ថុ

លទ្ធផលហិរញ្ញវត្ថុដែលបានធ្វើសវនកម្មរបស់សម្ព័ន្ធធនាគារ និងធនាគារសម្រាប់ដំណាច់ឆ្នាំថ្ងៃទី៣១ ខែធ្នូ ឆ្នាំ២០១៧ ត្រូវបានបង្ហាញនៅក្នុងរបាយការណ៍លទ្ធផលរួម និងរបាយការណ៍លទ្ធផលដោយឡែក នៅលើទំព័រទី៤៩ និងទំព័រទី៥៥ ។

ដើមទុន

ធនាគារបានបង្កើនដើមទុនពី ៣០៧.៧៦៣.៩១១ដុល្លារអាមេរិក ទៅជា ៣៥៨.៥៤៤.៩៥៦ដុល្លារអាមេរិក តាមរយៈការផ្ទេរពីប្រាក់ចំណេញរក្សាទុកចំនួន ៥០.៧៨១.០៤៥ដុល្លារអាមេរិក ក្នុងអំឡុងឆ្នាំ ។

ឥណទានអាក្រក់ និងឥណទានសង្ស័យ

មុនពេលរៀបចំរបាយការណ៍ហិរញ្ញវត្ថុរបស់សម្ព័ន្ធធនាគារ និងធនាគារ ក្រុមប្រឹក្សាភិបាលបានចាត់វិធានការដែលមាន មូលដ្ឋានសមរម្យពាក់ព័ន្ធទៅនឹងការជម្រះបុរេប្រទាន និងឥណទានអាក្រក់ចេញពីបញ្ជី ឬការធ្វើសវិធានធនបុរេប្រទាន

និងឥណទានសង្ស័យ ហើយក្រុមប្រឹក្សាភិបាលជឿជាក់ថាវាបុរេប្រទាន និងឥណទានអាក្រក់ទាំងអស់ដែលបានដឹងត្រូវបានជម្រះចេញពីបញ្ជី និងបានកាត់ត្រាសវិធានធនពេញលេញសម្រាប់បុរេប្រទាន និងឥណទានអាក្រក់ និងសង្ស័យ ។

គិតត្រឹមកាលបរិច្ឆេទនៃរបាយការណ៍នេះ និងផ្អែកតាមការយល់ដឹងដ៏សុក្រិត ក្រុមប្រឹក្សាភិបាលពុំបានដឹងពីកាលៈទេសៈណាមួយ ដែលនាំឱ្យចំនួនបុរេប្រទាន និងឥណទានអាក្រក់ដែលបានជម្រះចេញពីបញ្ជី ឬចំនួនសវិធានធនបុរេប្រទាន និងឥណទានអាក្រក់ និងសង្ស័យ ក្នុងរបាយការណ៍ហិរញ្ញវត្ថុរបស់សម្ព័ន្ធធនាគារ និងធនាគារមានតម្លៃមិនគ្រប់គ្រាន់ជាសារវន្តនោះទេ ។

ទ្រព្យសកម្ម

មុនពេលរៀបចំរបាយការណ៍ហិរញ្ញវត្ថុរបស់សម្ព័ន្ធធនាគារ និងធនាគារ ក្រុមប្រឹក្សាភិបាលបានចាត់វិធានការដែលមាន មូលដ្ឋានសមរម្យដើម្បីបញ្ជាក់ថាបណ្តាទ្រព្យសកម្មទាំងឡាយ ដែលទំនងជាមិនអាចបង្វិលមកវិញនៅក្នុងប្រតិបត្តិការអាជីវកម្មធម្មតា ទៅតាមតម្លៃនៅក្នុងបញ្ជីគណនេយ្យរបស់សម្ព័ន្ធធនាគារ និងធនាគារ ត្រូវបានកាត់ត្រាបន្ថយឱ្យនៅស្មើនឹងតម្លៃ ដែលគិតថានឹងអាច ទទួលស្គាល់បានជាក់ស្តែង ។

គិតត្រឹមកាលបរិច្ឆេទនៃរបាយការណ៍នេះ និងផ្អែកតាមការយល់ដឹងដ៏សុក្រិត ក្រុមប្រឹក្សាភិបាលពុំបានដឹងពីហេតុការណ៍ណាមួយ ដែលអាចបណ្តាលឱ្យតម្លៃទ្រព្យសកម្មក្នុងរបាយការណ៍ហិរញ្ញវត្ថុរបស់សម្ព័ន្ធធនាគារ និងធនាគារពុំត្រឹមត្រូវជាសារវន្តទេ ។

វិធីសាស្ត្រវាយតម្លៃ

គិតត្រឹមកាលបរិច្ឆេទនៃរបាយការណ៍នេះ និងផ្អែកតាមការយល់ដឹងដ៏សុក្រិត ក្រុមប្រឹក្សាភិបាលពុំបានដឹងពីកាលៈទេសៈណាមួយដែលបានកើតឡើង ហើយអាចបណ្តាលឱ្យប៉ះពាល់ដល់វិធីសាស្ត្រវាយតម្លៃទ្រព្យសកម្ម និងបំណុលដែលមានស្រាប់នៅក្នុង របាយការណ៍ហិរញ្ញវត្ថុរបស់សម្ព័ន្ធធនាគារ និងធនាគារ មានភាពមិនត្រឹមត្រូវ ឬមិនសមស្របជាសារវន្តនោះទេ ។

បំណុលយថាភាព និងបំណុលផ្សេងៗ

គិតត្រឹមកាលបរិច្ឆេទនៃរបាយការណ៍នេះមិនមាន ៖

- ក. បន្ទុកណាមួយលើទ្រព្យសកម្មរបស់សម្ព័ន្ធធនាគារ និងធនាគារ ដែលបានកើតឡើងដោយសារការដាក់វាបញ្ចាំ សម្រាប់ការធានាបំណុលរបស់បុគ្គលណាម្នាក់ឡើយ ចាប់តាំងពីដំណាច់ឆ្នាំមក និង
- ខ. បំណុលយថាភាពណាមួយរបស់សម្ព័ន្ធធនាគារ និងធនាគារដែលបានកើតឡើងចាប់តាំងពីដំណាច់ឆ្នាំមក ក្រៅពីបំណុលផ្សេងៗ នៅក្នុងដំណើរការអាជីវកម្មធនាគារធម្មតានោះទេ ។

តាមយោបល់របស់ក្រុមប្រឹក្សាភិបាល ពុំមានបំណុលយថាភាព ឬបំណុលផ្សេងៗរបស់សម្ព័ន្ធធនាគារ និងធនាគារ បានក្លាយជាការបង្ខំឱ្យសង ឬអាចនឹងត្រូវទាមទារឱ្យសងក្នុងរយៈពេល១២ខែបន្ទាប់ពីដំណាច់ឆ្នាំ ដែលនឹង ឬអាចនឹងមានផល ប៉ះពាល់ជាសារវន្តដល់លទ្ធភាពរបស់សម្ព័ន្ធធនាគារ និងធនាគារក្នុងការបំពេញកាតព្វកិច្ចរបស់ខ្លួននៅថ្ងៃដល់ពេលកំណត់សងនោះទេ ។

ការប្រែប្រួលកាលៈទេសៈ

គិតត្រឹមកាលបរិច្ឆេទនៃរបាយការណ៍នេះ ក្រុមប្រឹក្សាភិបាលមិនបានដឹងពី កាលៈទេសៈណាមួយដែលមិនបានរំកិលនៅ ក្នុងរបាយការណ៍នេះ ឬ របាយការណ៍ហិរញ្ញវត្ថុរបស់សម្ព័ន្ធធនាគារ និងធនាគារ ដែលអាចបណ្តាលឱ្យ ចំនួនទឹកប្រាក់ដែលបាន បង្ហាញក្នុងរបាយការណ៍ហិរញ្ញវត្ថុ មានភាពមិនត្រឹមត្រូវ ជាសារវន្តនោះទេ ។

ប្រតិបត្តិការមិនប្រក្រតី

តាមយោបល់របស់ក្រុមប្រឹក្សាភិបាល លទ្ធផលប្រតិបត្តិការរបស់សម្ព័ន្ធ ធនាគារ និងធនាគារសម្រាប់ដំណាច់ឆ្នាំនេះ មិនបានទទួលរងនូវផលប៉ះពាល់ ជាសារវន្តពីខ្ទង់គណនីប្រតិបត្តិការ ឬព្រឹត្តិការណ៍មិនប្រក្រតីណាមួយឡើយ ។ តាមយោបល់របស់ ក្រុមប្រឹក្សាភិបាល នៅចន្លោះពេលរវាងដំណាច់ឆ្នាំនេះ រហូតមក ទល់នឹងកាលបរិច្ឆេទនៃរបាយការណ៍មិនមានខ្ទង់គណនី ប្រតិបត្តិការ ឬព្រឹត្តិការណ៍ ខុសប្រក្រតីណាមួយដែលអាចជះឥទ្ធិពលជាសារវន្តដល់លទ្ធផលហិរញ្ញវត្ថុរបស់ សម្ព័ន្ធធនាគារ និងធនាគារក្នុងឆ្នាំ ដែលរបាយការណ៍នេះត្រូវបានធ្វើឡើងនោះទេ ។

ក្រុមប្រឹក្សាភិបាល និងគណៈកម្មាធិការប្រតិបត្តិ

សមាជិកក្រុមប្រឹក្សាភិបាល ដែលនៅបម្រើការក្នុងអំឡុងឆ្នាំ រហូតដល់ កាលបរិច្ឆេទនៃរបាយការណ៍នេះមានរាយនាមដូច ខាងក្រោម ៖

- លោក នាយ សៀន
ប្រធានក្រុមប្រឹក្សាភិបាល (អភិបាលមិនប្រតិបត្តិ)
- បណ្ឌិត អ៊ុន ចាន់នី
សមាជិក (អភិបាលប្រតិបត្តិ)
- លោក រ៉ត្ត យូម៉េង
សមាជិក (អភិបាលប្រតិបត្តិ)
- បណ្ឌិត Pieter Kooi
សមាជិក (អភិបាលឯករាជ)
- លោក Cornelius Reinhart Gunter Obert
សមាជិក (អភិបាលឯករាជ)
- លោក Ian Samuel Lydall
សមាជិក (អភិបាលឯករាជ)
- លោកស្រី Femke Bos
សមាជិក (អភិបាលមិនប្រតិបត្តិ)
- កញ្ញា Heng Su Yin
សមាជិក (អភិបាលមិនប្រតិបត្តិ)
- លោក Marc Yvon Robert
សមាជិក (អភិបាលមិនប្រតិបត្តិ)
- លោក Yoshiaki Matsuoka
សមាជិក (អភិបាលមិនប្រតិបត្តិ)

សមាជិកគណៈកម្មាធិការប្រតិបត្តិដែលនៅបម្រើការក្នុងឆ្នាំ រហូតដល់កាល បរិច្ឆេទនៃរបាយការណ៍នេះមានរាយនាមដូច ខាងក្រោម ៖

- បណ្ឌិត អ៊ុន ចាន់នី
ប្រធាននាយកប្រតិបត្តិ
- បណ្ឌិត សូ ជនណារី
អនុប្រធាននាយកប្រតិបត្តិ និងជាគណៈប្រធាននាយកប្រតិបត្តិប្រតិបត្តិការ
- លោកស្រី ម៉ារ អមរា
អនុប្រធាននាយកប្រតិបត្តិ និងជាគណៈប្រធាននាយកប្រតិបត្តិហិរញ្ញវត្ថុ
- លោក រ៉ត្ត យូម៉េង
អនុប្រធាននាយកប្រតិបត្តិ និងជាគណៈប្រធាននាយកប្រតិបត្តិគណនីបាល
- លោក ព្រំ វិសុទ្ធ
អនុប្រធាននាយកប្រតិបត្តិ និងជាគណៈប្រធាននាយកប្រតិបត្តិនីតិកម្ម និង លេខាធិការក្រុមហ៊ុន (បានលាលែងនៅថ្ងៃទី០១ ខែវិច្ឆិកា ឆ្នាំ២០១៧)
- លោក លី ថៃ
អនុប្រធាននាយកប្រតិបត្តិ និងជាគណៈប្រធាននាយកប្រតិបត្តិអភិបាលកិច្ច
- លោកស្រី ប៊ុត ប៊ុនសីហា
អនុប្រធាននាយកប្រតិបត្តិ និងជាគណៈប្រធាននាយកប្រតិបត្តិនីតិកម្ម និងលេខាធិការក្រុមហ៊ុន (បានតែងតាំងនៅថ្ងៃទី០១ ខែវិច្ឆិកា ឆ្នាំ២០១៧)

ការទទួលខុសត្រូវរបស់ប្រធាននាយកប្រតិបត្តិ លើរបាយការណ៍ហិរញ្ញវត្ថុ

ប្រធាននាយកប្រតិបត្តិ ដោយមានការផ្តល់ប្រឹក្សាពីគណៈកម្មាធិការប្រតិបត្តិ ទទួលខុសត្រូវក្នុងការបញ្ជាក់ថារបាយការណ៍ ហិរញ្ញវត្ថុត្រូវបានរៀបចំឡើង និង បានបង្ហាញត្រឹមត្រូវនូវគ្រប់ទិដ្ឋភាពជាសារវន្តទាំងអស់ នៃស្ថានភាពហិរញ្ញវត្ថុ របស់សម្ព័ន្ធធនាគារ និងធនាគារ គិតត្រឹមថ្ងៃទី៣១ ខែធ្នូ ឆ្នាំ២០១៧ ព្រមទាំង លទ្ធផលហិរញ្ញវត្ថុ និងលំហូរសាច់ប្រាក់សម្រាប់ដំណាច់ឆ្នាំ ដោយអនុលោម ទៅតាមគោលការណ៍ណែនាំរបស់ធនាគារជាតិ នៃ កម្ពុជា និងស្តង់ដារគណនេយ្យ កម្ពុជា ។

ក្នុងការរៀបចំរបាយការណ៍ហិរញ្ញវត្ថុទាំងនេះ ប្រធាននាយកប្រតិបត្តិ ដោយ មានការផ្តល់ប្រឹក្សាពីគណៈកម្មាធិការប្រតិបត្តិ ត្រូវ ៖

១. អនុវត្តគោលការណ៍គណនេយ្យសមស្រប ដែលគាំទ្រដោយការវិនិច្ឆ័យ និងការ ប៉ាន់ប្រមាណសមហេតុផល និងប្រកប ដោយការប្រុងប្រយ័ត្ន ព្រមទាំងអនុវត្ត តាមគោលការណ៍ទាំងនេះឱ្យមានសង្គតភាព ។
២. អនុវត្តតាមតម្រូវការក្នុងការលាតត្រដាងព័ត៌មាន ដែលអនុលោមតាមគោល ការណ៍ណែនាំរបស់ធនាគារជាតិ នៃ កម្ពុជា និងស្តង់ដារគណនេយ្យកម្ពុជា ហើយប្រសិនបើមានការប្រាសចាកណាមួយក្នុងការបង្ហាញឱ្យមាន ភាពត្រឹម ត្រូវ ការប្រាសចាក ទាំងនោះត្រូវបានបង្ហាញ ពន្យល់ និងកំណត់បរិមាណឱ្យ បានត្រឹមត្រូវនៅក្នុងរបាយការណ៍ហិរញ្ញវត្ថុ ។
៣. រក្សាទុកកំណត់ត្រាគណនេយ្យឱ្យបានគ្រប់គ្រាន់ និងប្រព័ន្ធត្រួតពិនិត្យផ្ទៃក្នុង ប្រកបដោយប្រសិទ្ធភាព ។

- ៤. រៀបចំរបាយការណ៍ហិរញ្ញវត្ថុ ដោយផ្អែកលើមូលដ្ឋាននិរន្តរភាពនៃដំណើរការអាជីវកម្ម លើកលែងតែមានករណីសន្មតសមរម្យ ថាសម្ព័ន្ធធនាគារ និងធនាគារ នឹងមិនអាចបន្តកិច្ចប្រតិបត្តិការអាជីវកម្មនៅពេលអនាគតជំងឺ និង
 - ៥. គ្រប់គ្រង និងដឹកនាំសម្ព័ន្ធធនាគារ និងធនាគារឱ្យមានប្រសិទ្ធភាពតាមរយៈការសម្រេចចិត្តជាសាធារណៈទាំងអស់ដែលជះ ឥទ្ធិពលដល់ប្រតិបត្តិការ និងលទ្ធផលរបស់សម្ព័ន្ធធនាគារ និងធនាគារ ហើយត្រូវធានាថាផលប៉ះពាល់ទាំងនោះត្រូវបាន ឆ្លុះបញ្ចាំងត្រឹមត្រូវនៅក្នុងរបាយការណ៍ហិរញ្ញវត្ថុ ។
- ប្រធាននាយកប្រតិបត្តិ អះអាងថា សម្ព័ន្ធធនាគារ និងធនាគារបានអនុវត្តតាមតម្រូវការខាងលើក្នុងការរៀបចំរបាយការណ៍ហិរញ្ញវត្ថុ ។



លោកស្រី ហ៊ែន អមរា
អនុប្រធាននាយកប្រតិបត្តិ និងជាគណៈប្រធាននាយកប្រតិបត្តិហិរញ្ញវត្ថុ



បណ្ឌិត អ៊ុន ចាន់នី
ប្រធាននាយកប្រតិបត្តិ
រាជធានីភ្នំពេញ ព្រះរាជាណាចក្រកម្ពុជា
ថ្ងៃទី២២ ខែមីនា ឆ្នាំ២០១៨

ការអនុម័តរបាយការណ៍ហិរញ្ញវត្ថុ

ក្រុមប្រឹក្សាភិបាលសូមធានាអះអាងថារបាយការណ៍ហិរញ្ញវត្ថុ ព្រមទាំងកំណត់សម្គាល់ទាំងឡាយដែលភ្ជាប់មកជាមួយ បានបង្ហាញត្រឹមត្រូវនូវគ្រប់ទិដ្ឋភាពជាសាធារណៈទាំងអស់នៃស្ថានភាពហិរញ្ញវត្ថុរបស់សម្ព័ន្ធធនាគារ និងធនាគារ គិតត្រឹមថ្ងៃទី៣១ ខែធ្នូ ឆ្នាំ២០១៧ និងលទ្ធផលហិរញ្ញវត្ថុ ព្រមទាំងលំហូរសាច់ប្រាក់របស់សម្ព័ន្ធធនាគារ និងធនាគារ សម្រាប់ដំណាច់ឆ្នាំ ដោយអនុលោម ទៅតាមគោលការណ៍ណែនាំរបស់ធនាគារជាតិ នៃ កម្ពុជា និងស្តង់ដារគណនេយ្យកម្ពុជា ។

ចុះហត្ថលេខាដោយយោងទៅតាមសេចក្តីសម្រេចរបស់ក្រុមប្រឹក្សាភិបាល ។



លោក នាយ សៀន
ប្រធានក្រុមប្រឹក្សាភិបាល

រាជធានីភ្នំពេញ ព្រះរាជាណាចក្រកម្ពុជា
ថ្ងៃទី២២ ខែមីនា ឆ្នាំ២០១៨

របាយការណ៍សវនករឯករាជ្យ

ជូនភាគទុនិកធនាគារ អេស៊ីលីដា ភីអិលស៊ី

របាយការណ៍សវនកម្មលើរបាយការណ៍ហិរញ្ញវត្ថុ

មតិយោបល់របស់យើងខ្ញុំ

តាមមតិយោបល់របស់យើងខ្ញុំ របាយការណ៍ហិរញ្ញវត្ថុរបស់ធនាគារ អេស៊ីលីដា ភីអិលស៊ី (ហៅកាត់ថា "ធនាគារ") និងក្រុមហ៊ុនបុត្រសម្ព័ន្ធរបស់ធនាគារ (ដែលត្រូវបានហៅកាត់ថា "ក្រុមហ៊ុនបុត្រសម្ព័ន្ធ" ត្រូវហៅកាត់ថា "សម្ព័ន្ធធនាគារ") ព្រមទាំងរបាយការណ៍ហិរញ្ញវត្ថុដោយឡែករបស់ធនាគារ បង្ហាញត្រឹមត្រូវនូវគ្រប់ទិដ្ឋភាពជាសារវន្តទាំងអស់អំពីស្ថានភាពហិរញ្ញវត្ថុ និងស្ថានភាពហិរញ្ញវត្ថុដោយឡែករបស់ធនាគារ គិតត្រឹមថ្ងៃទី៣១ ខែធ្នូ ឆ្នាំ២០១៧ និងលទ្ធផលហិរញ្ញវត្ថុព្រមទាំងលំហូរសាច់ប្រាក់រួម និងដោយឡែក សម្រាប់ដំណាច់ឆ្នាំ ដោយអនុលោមទៅតាមគោលការណ៍ណែនាំរបស់ធនាគារជាតិ នៃ កម្ពុជា និងស្តង់ដារគណនេយ្យកម្ពុជា ។

របាយការណ៍ដែលយើងខ្ញុំបានធ្វើសវនកម្ម

របាយការណ៍ហិរញ្ញវត្ថុ រួមមាន ៖

របាយការណ៍ហិរញ្ញវត្ថុរួម

- តារាងតុល្យការរួមគិតត្រឹមថ្ងៃទី៣១ ខែធ្នូ ឆ្នាំ២០១៧
- របាយការណ៍លទ្ធផលរួមសម្រាប់ដំណាច់ឆ្នាំ
- របាយការណ៍បម្រែបម្រួលមូលធនរួមសម្រាប់ដំណាច់ឆ្នាំ
- របាយការណ៍លំហូរសាច់ប្រាក់រួមសម្រាប់ដំណាច់ឆ្នាំ និង
- កំណត់សម្គាល់របាយការណ៍ហិរញ្ញវត្ថុ រួមទាំងសេចក្តីសង្ខេបគោលការណ៍គណនេយ្យសំខាន់ៗ

របាយការណ៍ហិរញ្ញវត្ថុដោយឡែករបស់ធនាគារ

- តារាងតុល្យការដោយឡែកគិតត្រឹមថ្ងៃទី៣១ ខែធ្នូ ឆ្នាំ២០១៧
- របាយការណ៍លទ្ធផលដោយឡែកសម្រាប់ដំណាច់ឆ្នាំ
- របាយការណ៍បម្រែបម្រួលមូលធនដោយឡែកសម្រាប់ដំណាច់ឆ្នាំ
- របាយការណ៍លំហូរសាច់ប្រាក់ដោយឡែកសម្រាប់ដំណាច់ឆ្នាំ និង
- កំណត់សម្គាល់របាយការណ៍ហិរញ្ញវត្ថុ រួមទាំងសេចក្តីសង្ខេបគោលការណ៍គណនេយ្យសំខាន់ៗ

មូលដ្ឋាននៃមតិយោបល់របស់យើងខ្ញុំ

យើងខ្ញុំបានធ្វើសវនកម្មដោយអនុលោមទៅតាមស្តង់ដារអន្តរជាតិ ស្តីពីសវនកម្ម នៃ កម្ពុជា (ហៅកាត់ថា "ស្តង់ដារសវនកម្ម") ។ ការទទួលខុសត្រូវរបស់យើងខ្ញុំដែលអនុលោមទៅតាមស្តង់ដារទាំងនោះ ត្រូវបានពណ៌នាបន្ថែមទៀតនៅក្នុងកថាខណ្ឌ "ការទទួលខុសត្រូវរបស់សវនករក្នុងការធ្វើសវនកម្មលើរបាយការណ៍ហិរញ្ញវត្ថុ" នៅក្នុងរបាយការណ៍សវនកម្មរបស់យើងខ្ញុំ ។

យើងខ្ញុំជឿជាក់ថាការស្នាក់នៅរបស់ធនាគារដែលយើងខ្ញុំបានទទួល មានភាពគ្រប់គ្រាន់ និងសមហេតុផល ដើម្បីធ្វើជាមូលដ្ឋានសម្រាប់ការបញ្ចេញមតិយោបល់របស់យើងខ្ញុំ ។

ឯករាជ្យ

យើងខ្ញុំមានឯករាជ្យពីសម្ព័ន្ធធនាគារ និងធនាគារដែលអនុលោមទៅតាមក្រមសីលធម៌សម្រាប់គណនេយ្យករវិជ្ជាជីវៈ ដែលចេញផ្សាយដោយក្រុមប្រឹក្សាស្តង់ដារ

ក្រមសីលធម៌អន្តរជាតិ (ហៅកាត់ថា "ក្រមសីលធម៌អន្តរជាតិ") និងអនុលោមទៅតាមក្រមសីលធម៌របស់ វិទ្យាស្ថានគណនេយ្យករជំនាញ និងសវនករកម្ពុជា (ហៅកាត់ថា "ក្រមសីលធម៌ វគសក") ។ យើងខ្ញុំបានបំពេញកាតព្វកិច្ចក្នុងការទទួលខុសត្រូវ ផ្នែកក្រមសីលធម៌ផ្សេងៗទៀត ដែលកំណត់ដោយក្រម សីលធម៌អន្តរជាតិ និងក្រមសីលធម៌ វគសក ។

ព័ត៌មានផ្សេងៗ

គណៈគ្រប់គ្រងទទួលខុសត្រូវចំពោះព័ត៌មានផ្សេងៗ ។ ព័ត៌មានផ្សេងៗដែលយើងខ្ញុំទទួលបាននាពេលបច្ចុប្បន្ន របាយការណ៍នេះរួមមាន របាយការណ៍របស់ក្រុមប្រឹក្សាភិបាល និងឧបសម្ព័ន្ធស្តីពីតម្រូវការប្រកាសរបស់ធនាគារជាតិនៃ កម្ពុជា ប៉ុន្តែរបាយការណ៍និងឧបសម្ព័ន្ធទាំងនេះមិនមែនជាផ្នែកនៃរបាយការណ៍ហិរញ្ញវត្ថុ និងរបាយការណ៍សវនករ របស់យើងខ្ញុំទេ ។

មតិយោបល់របស់យើងខ្ញុំចំពោះរបាយការណ៍ហិរញ្ញវត្ថុ ពុំបានគ្របដណ្តប់ទៅលើព័ត៌មានផ្សេងៗនោះទេ ហើយយើងខ្ញុំមិនធ្វើការធានាអះអាងចំពោះព័ត៌មានទាំងនោះទេ ។

ទាក់ទងនឹងការធ្វើសវនកម្មរបស់យើងខ្ញុំទៅលើរបាយការណ៍ហិរញ្ញវត្ថុ យើងខ្ញុំទទួលខុសត្រូវក្នុងការអាន ព័ត៌មានផ្សេងៗដែលបានរៀបរាប់ខាងលើ ដើម្បីពិចារណាថាព័ត៌មានផ្សេងៗទាំងនោះ មានភាពផ្ទុយគ្នាជាសារវន្តពីរបាយការណ៍ហិរញ្ញវត្ថុ ឬផ្ទុយពីការយល់ដឹងរបស់យើងខ្ញុំផ្នែកលើលទ្ធផលនៃការធ្វើសវនកម្ម ឬមានការរាយការណ៍ពី កំហុសឆ្គងជាសារវន្តដែលបានកើតឡើងឬទេ ។

ផ្នែកទៅលើការងារដែលយើងខ្ញុំបានបំពេញ ប្រសិនបើយើងខ្ញុំសន្និដ្ឋានថាមានកំហុសឆ្គងជាសារវន្តដែលកើតចេញពីព័ត៌មានផ្សេងៗទាំងនេះ យើងខ្ញុំត្រូវរាយការណ៍ពីអង្គហេតុនៃកំហុសឆ្គងទាំងនោះ ។ យើងខ្ញុំមិនមានអ្វីត្រូវរាយការណ៍ចំពោះបញ្ហានេះទេ ។

ការទទួលខុសត្រូវរបស់គណៈគ្រប់គ្រង និងអ្នកដែលទទួលបន្ទុកលើអភិបាលកិច្ចចំពោះរបាយការណ៍ហិរញ្ញវត្ថុ

គណៈគ្រប់គ្រងទទួលខុសត្រូវក្នុងការរៀបចំ និងបង្ហាញរបាយការណ៍នោះឱ្យបានត្រឹមត្រូវ ដោយអនុលោមទៅតាមគោលការណ៍ណែនាំរបស់ធនាគារជាតិនៃ កម្ពុជា និងស្តង់ដារគណនេយ្យកម្ពុជា និងទទួលខុសត្រូវលើការត្រួតពិនិត្យផ្ទៃក្នុង ដែលគណៈគ្រប់គ្រងកំណត់ថាមានភាពចាំបាច់ក្នុងការរៀបចំរបាយការណ៍ហិរញ្ញវត្ថុ ឱ្យច្រៀលផុតពីការរាយការណ៍ខុសជាសារវន្ត ដែលបណ្តាលមកពីការក្លែងបន្លំ ឬកំហុសឆ្គងផ្សេងៗ ។

ក្នុងការរៀបចំរបាយការណ៍ហិរញ្ញវត្ថុ គណៈគ្រប់គ្រងទទួលខុសត្រូវក្នុងការវាយតម្លៃអំពីលទ្ធភាពរបស់សម្ព័ន្ធធនាគារ និងធនាគារក្នុងការបន្តនិរន្តរភាពអាជីវកម្មការលាតត្រដាងព័ត៌មានដែលពាក់ព័ន្ធ ក៏ដូចជាបញ្ហាផ្សេងៗដែលទាក់ទងទៅនឹងនិរន្តរភាពភាពអាជីវកម្មដោយប្រើមូលដ្ឋានគណនេយ្យសម្រាប់និរន្តរភាពអាជីវកម្មលើកលែងតែគណៈគ្រប់គ្រងគ្រោងនឹងបិទអាជីវកម្មរបស់សម្ព័ន្ធធនាគារ និងធនាគារឬបញ្ឈប់ប្រតិបត្តិការ ដោយមិនមានជម្រើសណាមួយផ្សេងៗប្រកបដោយភាពប្រាកដប្រជាណាមួយ ។

អ្នកដែលទទួលបន្ទុកលើអភិបាលកិច្ច ត្រូវមានការទទួលខុសត្រូវក្នុងការត្រួតពិនិត្យដំណើរការនៃការរាយការណ៍ហិរញ្ញវត្ថុរបស់សម្ព័ន្ធធនាគារ និងធនាគារ ។

ការទទួលខុសត្រូវរបស់សវនករ ក្នុងការធ្វើសវនកម្មលើរបាយការណ៍ហិរញ្ញវត្ថុ

គោលបំណងរបស់យើងខ្ញុំ គឺស្វែងរកអំណះអំណាងដែលសមហេតុផលថា របាយការណ៍ហិរញ្ញវត្ថុទាំងមូលពុំមានការរាយការណ៍ខុសជាសារវន្តដែលបណ្តាលមកពីការក្លែងបន្លំ ឬកំហុសឆ្គងផ្សេងៗ និងចេញរបាយការណ៍សវនកម្មដែលមានមតិយោបល់របស់យើងខ្ញុំ ។ ការអះអាងដែលសមហេតុផលគឺជាការអះអាងក្នុងកម្រិតខ្ពស់ ប៉ុន្តែវាមិនមែនជាការធានាថាសវនកម្ម ដែលបានធ្វើឡើងដោយអនុលោមទៅតាមស្តង់ដារសវនកម្មកម្ពុជា តែងតែរកឃើញជានិច្ចនូវការរាយការណ៍ខុសជាសារវន្តដែលបានកើតឡើងនោះទេ ។ ការរាយការណ៍ខុសអាចកើតឡើងពីការក្លែងបន្លំ ឬកំហុសឆ្គង ហើយវាត្រូវបានចាត់ទុកថាមានលក្ខណៈជាសារវន្តប្រសិនបើការរាយការណ៍ខុសនីមួយៗ ឬការរាយការណ៍ខុសសរុប អាចត្រូវបានរំពឹងថាវាជះឥទ្ធិពលលើមូលដ្ឋាននៃការ សម្រេចចិត្តផ្នែកសេដ្ឋកិច្ចរបស់អ្នកប្រើប្រាស់របាយការណ៍ហិរញ្ញវត្ថុទាំងនេះ ។

ផ្នែកមួយនៃការធ្វើសវនកម្ម ដែលអនុលោមទៅតាមស្តង់ដារសវនកម្មកម្ពុជា តម្រូវឱ្យយើងខ្ញុំប្រើប្រាស់ការវិនិច្ឆ័យប្រកបដោយវិជ្ជាជីវៈ និងរក្សាការវិនិច្ឆ័យប្រកបដោយ វិជ្ជាជីវៈក្នុងពេលបំពេញការងារសវនកម្មរបស់យើងខ្ញុំ ហើយយើងខ្ញុំ ៖

- កំណត់ និងវាយតម្លៃហានិភ័យនៃភាពខុសជាសារវន្តនៃរបាយការណ៍ហិរញ្ញវត្ថុដែលអាចបណ្តាលមកពីការក្លែងបន្លំ ឬកំហុសឆ្គងផ្សេងៗ ដោយតាក់តែងនីតិវិធីសវនកម្ម និងធ្វើសវនកម្មដើម្បីឆ្លើយតបទៅនឹងហានិភ័យទាំងនោះ និងស្វែងរកភស្តុតាងសវនកម្មគ្រប់គ្រាន់ និងសមស្រប ដើម្បីធ្វើជាមូលដ្ឋានសម្រាប់ការបញ្ចេញមតិយោបល់របស់យើងខ្ញុំ ។ ហានិភ័យដែលបណ្តាលមកពីការកមិនឃើញកំហុសជាសារវន្តពីការក្លែងបន្លំ វាមានទំហំធំជាងហានិភ័យដែលបណ្តាលមកពីកំហុសឆ្គងអចេតនា ។ ការក្លែងបន្លំមាន ការសមគំនិតការក្លែងបន្លំឯកសារ ការលុបបំបាត់ដោយចេតនា ការបង្ហាញខុស ឬការរំលងប្រព័ន្ធត្រួតពិនិត្យផ្ទៃក្នុង ។
- ស្វែងយល់អំពីប្រព័ន្ធត្រួតពិនិត្យផ្ទៃក្នុងដែលពាក់ព័ន្ធទៅនឹងសវនកម្ម ដើម្បីតាក់តែងនីតិវិធីសវនកម្មដែលសមស្របទៅតាមកាលៈទេសៈ ប៉ុន្តែមិនបញ្ចេញមតិយោបល់ របស់យើងខ្ញុំទៅលើប្រសិទ្ធភាពក្នុងការគ្រប់គ្រងផ្ទៃក្នុងរបស់សម្ព័ន្ធធនាគារ និងធនាគារទេ ។
- វាយតម្លៃអំពីភាពសមស្របនៃគោលការណ៍គណនេយ្យ ដែលបានប្រើប្រាស់ភាពសមហេតុផលនៃការប៉ាន់ស្មានគណនេយ្យ និងការលាតត្រដាងពាក់ព័ន្ធដែលគណៈគ្រប់គ្រងបានធ្វើឡើង ។
- សន្និដ្ឋានលើភាពសមស្រប នៃការប្រើប្រាស់មូលដ្ឋានគណនេយ្យនិរន្តរភាពអាជីវកម្មរបស់គណៈគ្រប់គ្រងអាស្រ័យទៅលើភស្តុតាងសវនកម្មដែលយើងខ្ញុំទទួលបាន ថាតើវាមានភាពមិនច្បាស់លាស់ជាសារវន្តដែលបានកើតឡើង

កម្រិតណាពាក់ព័ន្ធទៅនឹងព្រឹត្តិការណ៍ ឬលក្ខខណ្ឌនានា អាចបណ្តាលឱ្យមានការសង្ស័យជាក់លាក់ទៅលើលទ្ធភាពរបស់សម្ព័ន្ធធនាគារ និងធនាគារក្នុងការបន្តនិរន្តរភាពអាជីវកម្មរបស់ខ្លួនដែរឬទេ ។ ប្រសិនបើយើងខ្ញុំសន្និដ្ឋានថា វាមានភាពមិនច្បាស់លាស់ជាសារវន្តបានកើតឡើង នោះយើងខ្ញុំត្រូវធ្វើការបង្ហាញនៅក្នុងរបាយការណ៍សវនកម្ម ដើម្បីទាញចំណាប់អារម្មណ៍អ្នកប្រើប្រាស់របាយការណ៍ហិរញ្ញវត្ថុ ចំពោះការលាតត្រដាងព័ត៌មាននៅក្នុងរបាយការណ៍ហិរញ្ញវត្ថុ ឬប្រសិនបើការលាតត្រដាងនោះនៅមិនទាន់គ្រប់គ្រាន់ទៀត យើងខ្ញុំត្រូវធ្វើការកែប្រែមតិយោបល់របស់យើងខ្ញុំ ។ សេចក្តីសន្និដ្ឋានសរុបរបស់យើងខ្ញុំអាស្រ័យទៅលើភស្តុតាងសវនកម្មដែលយើងខ្ញុំទទួលបានរហូតដល់ថ្ងៃចុះហត្ថលេខាលើរបាយការណ៍សវនកម្មនេះ ។ ទោះជាយ៉ាងណាក៏ដោយ ព្រឹត្តិការណ៍ ឬលក្ខខណ្ឌនានាក្នុងពេលអនាគត អាចបណ្តាលឱ្យសម្ព័ន្ធធនាគារ និងធនាគាររលប់បន្តនិរន្តរភាពភាពអាជីវកម្ម ។

- វាយតម្លៃការបង្ហាញទូទៅ រចនាសម្ព័ន្ធ និងខ្លឹមសារក្នុងរបាយការណ៍ហិរញ្ញវត្ថុរួមទាំងការលាតត្រដាងព័ត៌មានផ្សេងៗ និងកំណត់ថាវាជាប់លាប់ហិរញ្ញវត្ថុបង្ហាញពីប្រតិបត្តិការ និងព្រឹត្តិការណ៍ជាក់ស្តែង ដែលអាចធ្វើឱ្យមានការបង្ហាញត្រឹមត្រូវ ។
- ស្វែងរកភស្តុតាងសវនកម្មសមស្រប និងគ្រប់គ្រាន់ ពាក់ព័ន្ធនឹងព័ត៌មានហិរញ្ញវត្ថុរបស់បណ្តាក្រុមហ៊ុន ឬសកម្មភាពអាជីវកម្មរបស់ក្រុមហ៊ុននៅក្នុងសម្ព័ន្ធធនាគារ ដើម្បីបញ្ចេញមតិយោបល់លើរបាយការណ៍ហិរញ្ញវត្ថុរួម ។ យើងខ្ញុំទទួលខុសត្រូវក្នុងការដឹកនាំ ត្រួតពិនិត្យ និងធ្វើសវនកម្មលើសម្ព័ន្ធធនាគារ ។ យើងខ្ញុំទទួលខុសត្រូវទាំងស្រុងលើមតិយោបល់សវនកម្មរបស់យើងខ្ញុំ ។

យើងខ្ញុំបានវាយការណ៍ជូនអ្នកដែលទទួលបន្ទុកអភិបាលកិច្ចរូបវន្តផ្សេងៗដូចជា ទំហំការងារ និងពេលវេលាសវនកម្ម ព្រមទាំងបញ្ហាសវនកម្មសំខាន់ៗ រួមទាំងការវាយការណ៍ពីភាពខ្វះខាតជាសារវន្តក្នុងការគ្រប់គ្រងផ្ទៃក្នុង ដែលយើងខ្ញុំបានរកឃើញក្នុងការធ្វើសវនកម្មរបស់យើងខ្ញុំ ។

៨. ក្រុមហ៊ុន PricewaterhouseCoopers (Cambodia) Ltd.



គុយ លីម

Partner

រាជធានីភ្នំពេញ ព្រះរាជាណាចក្រកម្ពុជា
ថ្ងៃទី២២ ខែមីនា ឆ្នាំ២០១៨

តារាងតុល្យការរួម

គិតត្រឹមថ្ងៃទី៣១ ខែធ្នូ ឆ្នាំ២០១៧

	កំណត់ សម្គាល់	២០១៧ ដុល្លារអាមេរិក	២០១៦ ដុល្លារអាមេរិក	២០១៧ ពាន់រៀល	២០១៦ ពាន់រៀល
ទ្រព្យសកម្ម					
សាច់ប្រាក់ក្នុងដៃ	៤	៣២១.៧៤៤.២៤៥	២៨៦.២១៦.៦២១	១.២៩៨.៨៨១.៥១៧	១.១៥៥.៤៥៦.៤៩៩
សមតុល្យនៅធនាគារកណ្តាល	៥	១.៤៩៧.១៣៣.៣២៤	១.២៣៩.៨៨៣.២៨១	៦.០៤៣.៩២៧.២២៩	៥.០០៥.៤០៨.៨០៦
សមតុល្យនៅធនាគារផ្សេងៗ	៦	១២០.២៥៤.៩១៧	៨៦.៨២០.៧៩០	៤៨៥.៤៦៩.១០០	៣៥០.៤៩៥.៥២៩
ឥណទាន និងបុរេប្រទានអតិថិជន	៧	៣.០៨៥.២១៤.៦៥១	២.៨៤១.៣៩០.៨៣០	១២.៤៥៥.០១១.៥៤៦	១១.៤៧០.៦៩៤.៧៨១
ទ្រព្យសកម្មផ្សេងៗ	៨	៤៩.៥៦៩.៧៧៩	៥១.៩៨៧.៥២៥	២០០.១១៣.១៩៨	២០៩.៨៧៣.៦៣៩
ប្រាក់បញ្ញើតម្កល់តាមច្បាប់	៩	៣០៧.១៥៩	៣០៧.១៥៩	១.២៤០.០០០	១.២៤០.០០០
ទ្រព្យសម្បត្តិ និងបរិក្ខារ	១១	១៣៣.៣២៨.២៨៧	១២៥.៩៩០.៨៦១	៥៣៨.២៤៦.២៩៥	៥០៨.៦២៥.១០៦
ទ្រព្យសកម្មអរូបី	១២	១១.៣៤០.៣៤៥	១១.៨៤១.៨២៥	៤៥.៧៨០.៩៧៣	៤៧.៨០៥.៤៤៨
ពន្ធពន្យារទ្រព្យសកម្ម	១៣	២៥.៣២១.០២៤	២០.១៣៣.៤៥៩	១០២.២២០.៩៧៤	៨១.២៧៨.៧៧៤
ការវិនិយោគផ្សេងៗ		១៥៣.៥២៩	១៥៣.៥២៩	៦១៩.៧៩៧	៦១៩.៧៩៧
ទ្រព្យសកម្មសរុប		៥.២៤៤.៣៦៧.២៦០	៤.៦៦៤.៧២៥.៨៨០	២១.១៧១.៥១០.៦២៩	១៨.៨៣១.៤៩៨.៣៧៩
បំណុល និងមូលធន					
បំណុល					
ប្រាក់បញ្ញើរបស់ធនាគារផ្សេងៗ	១៤	២១២.៤៥៥.០៨៩	៣៦១.៤១៤.០៧៩	៨៥៧.៦៨១.១៩៤	១.៤៥៩.០២៨.៦៣៧
ប្រាក់បញ្ញើរបស់អតិថិជន	១៥	៣.១១៧.២០៩.៧២៦	២.៧៦៤.៧៥៧.៤១៦	១២.៥៨៤.១៧៥.៦៦៤	១១.១៦១.៣២៥.៦៨៩
សំវិធានធនកិច្ចសន្យាក្រៅតារាងតុល្យការ	២៩	១.៨១៤.៦២០	-	៧.៣២៥.៦២១	-
បំណុលផ្សេងៗ	១៦	៨៦.០៩៧.៣៤២	៨០.៦១៩.១៤៩	៣៤៧.៥៧៤.៩៧០	៣២៥.៤៥៩.៥០៥
ប្រាក់កម្ចី	១៧	៩០៦.៣៧៨.១៨២	៦១៦.០៦៤.១៤១	៣.៦៥៩.០៤៨.៧២១	២.៤៨៧.០៥០.៩៣៧
បំណុលបន្ទាប់បន្សំ	១៨	១០៨.៦៨៤.០៩០	១០៩.៤០០.០០០	៤៣៨.៧៥៧.៦៧១	៤៤១.៦៨៧.៨០០
បំណុលពន្ធលើប្រាក់ចំណេញក្នុងគ្រា	២៦	២៣.៩៧១.៦០៥	៣៥.៦៩៧.៥៤៥	៩៦.៧៧៣.៣៦៩	១៤៤.១១០.៩៨៩
អត្ថប្រយោជន៍បុគ្គលិក	១៩	៤៧.៥៤១.២៨៤	៣៥.៩៨៣.៩០៩	១៩១.៩២៤.១៦៤	១៤៥.២៦៧.០៤១
បំណុលសរុប		៤.៥០៤.១៥១.៩៣៨	៤.០០៣.៩៣៦.២៣៩	១៨.១៨៣.២៦១.៣៧៤	១៦.១៦៣.៨៩០.៥៩៨
មូលធន					
ដើមទុន	២០	៣៥៨.៥៤៤.៩៥៦	៣០៧.៧៦៣.៩១១	១.៤៤៧.៤៤៥.៩៨៧	១.២៤២.៤៤២.៩០៩
ទុនបម្រុងទូទៅ		៣០២.១៤៨.៤១០	២៣៨.៧២២.៣៥៩	១.២១៩.៧៧៣.១៣១	៩៦៣.៧២២.១៦៣
ទុនបម្រុងសម្រាប់ការប្តូររូបិយប័ណ្ណ		(២.៥១២.៤៩៩)	(២.០៨២.៤០៩)	(១០.១៤២.៩៥៨)	(៨.៤០៦.៦៨៥)
ទុនបម្រុងផ្សេងៗ		(១៤.១៣២.០០៧)	(១៤.១៣២.០០៧)	(៥៧.០៥០.៩១២)	(៥៧.០៥០.៩១២)
ចំណេញរក្សាទុក		៩១.៦៨៤.៥០៤	១២៦.៨៨៦.៩៦៩	៣៧០.១៣០.៣៤៣	៥១២.២៤២.៦៩៤
		៧៣៥.៧៣៣.៣៦៤	៦៥៧.១៥៨.៨២៣	២.៩៧០.១៥៥.៥៩១	២.៦៥២.៩៩០.១៦៩
អប្បភាគភាគកម្ម		៤.៤៨១.៩៥៨	៣.៦៣០.៨១៨	១៨.០៩៣.៦៦៤	១៤.៦៥៧.៦១២
មូលធនសរុប		៧៤០.២១៥.៣២២	៦៦០.៧៨៩.៦៤១	២.៩៨៨.២៤៥.២៥៥	២.៦៦៧.៦០៧.៧៨១
បំណុល និងមូលធនសរុប		៥.២៤៤.៣៦៧.២៦០	៤.៦៦៤.៧២៥.៨៨០	២១.១៧១.៥១០.៦២៩	១៨.៨៣១.៤៩៨.៣៧៩

"តួលេខជាប្រាក់រៀលក្នុងរបាយការណ៍ហិរញ្ញវត្ថុទាំងនេះ ត្រូវបានប្តូរមកពីប្រាក់ដុល្លារអាមេរិក តាមអត្រាដែលកំណត់ដោយធនាគារកណ្តាល ដូចបានរៀបរាប់នៅក្នុងកំណត់សម្គាល់ ២.៥ (គ) ។"

កំណត់សម្គាល់ដែលភ្ជាប់មកជាមួយ ពីទំព័រទី ៥៦ ដល់ទំព័រទី ១១៣ គឺជាផ្នែកនៃរបាយការណ៍ហិរញ្ញវត្ថុនេះ ។

របាយការណ៍លទ្ធផលរួម

សម្រាប់ដំណាច់ឆ្នាំថ្ងៃទី៣១ ខែធ្នូ ឆ្នាំ២០១៧

	កំណត់ សម្គាល់	២០១៧	២០១៦	២០១៧	២០១៦
		ដុល្លារអាមេរិក	ដុល្លារអាមេរិក	ពាន់រៀល	ពាន់រៀល
ចំណូលការប្រាក់	២១	៤២៥.៣៤៥.៦២៩	៤១១.៩២៥.៨០៧	១.៧១៧.១២០.៣០៤	១.៦៦២.៩៤៤.៤៨៣
ចំណាយការប្រាក់	២១	(១៤៩.៦៤១.២៦០)	(១២៤.៧០២.៧៧២)	(៦០៤.១០១.៧៦៧)	(៥០៣.៤២៥.០៩១)
ចំណូលការប្រាក់សុទ្ធ		២៧៥.៧០៤.៣៦៩	២៨៧.២២៣.០៣៥	១.១១៣.០១៨.៥៣៧	១.១៥៩.៥១៩.៣៩២
ចំណូលកម្រៃ និងជើងសារ	២២	៥៨.៨៦២.០១៩	៥២.៨៦៣.៤០៧	២៣៧.៦២៥.៩៧១	២១៣.៤០៩.៥៧៤
ចំណាយកម្រៃ និងជើងសារ	២២	(២.៨៦៧.០៦១)	(៤.៧៣៦.៥៧៥)	(១១.៥៧៤.៣២៥)	(១៩.១២១.៥៥៣)
ចំណូលកម្រៃ និងជើងសារសុទ្ធ		៥៥.៩៩៤.៩៥៨	៤៨.១២៦.៨៣២	២២៦.០៥១.៦៤៦	១៩៤.២៨៨.០២១
សិទ្ធិធនធានឥណទានបាត់បង់	៧	(៣៤.២៥០.៣២៤)	(១៣.៦៥៥.០២៣)	(១៣៨.២៦៨.៥៥៨)	(៥៥.១២៥.៣២៨)
សិទ្ធិធនធានកិច្ចសន្យាក្រៅតារាងតុល្យការ		(១.៨១៤.៦២០)	-	(៧.៣២៥.៦២១)	-
សិទ្ធិធនធានឥណទានបាត់បង់ និង កិច្ចសន្យាក្រៅតារាងតុល្យការ-សុទ្ធ		(៣៦.០៦៤.៩៤៤)	(១៣.៦៥៥.០២៣)	(១៤៥.៥៩៤.១៧៩)	(៥៥.១២៥.៣២៨)
ចំណូលបន្ទាប់ពីកាត់កងសិទ្ធិធនធាន-សុទ្ធ		២៣៩.៦៣៩.៤២៥	៣២១.៦៩៤.៨៤៤	១.១៩៧.៤៧៦.០០៤	១.២៩៨.៦៨២.០៨៥
ចំណូលផ្សេងៗ	២៣	១០.៦០១.៨២៤	១០.៨១៤.៩៧៥	៤២.៧៩៩.៥៦៣	៤៣.៦៦០.០៥៤
ចំណាយបុគ្គលិក	២៤	(១១២.២៣៨.៨៦៩)	(១០៥.៧៨៤.៣១២)	(៤៥៣.១០៨.៣១៤)	(៤២៧.០៥១.២៦៨)
ចំណាយទូទៅ និងចំណាយរដ្ឋបាល	២៥	(៥២.៣០៨.៧៣៦)	(៤២.១៤២.២២៨)	(២១១.១៧០.៣៦៧)	(១៧០.១២៨.១៧៤)
ចំណាយរំលស់ទ្រព្យសម្បត្តិ និងបរិក្ខារ	១១	(២១.២៦៥.២២៦)	(២២.៨៨៨.៩៨៧)	(៨៥.៨៤៧.៧១៧)	(៩២.៤០២.៨៤១)
ចំណាយរំលស់ទ្រព្យសកម្មអរូបី	១២	(៤.០៥១.០៨៤)	(៣.៣១១.០៧៩)	(១៦.៣៥៤.២២៦)	(១៣.៣៦៦.៨២៦)
		(១៨៩.៨៦៣.៩១៥)	(១៧៤.១២៦.៦០៦)	(៧៦៦.៤៨០.៦២៤)	(៧០២.៩៤៩.១០៩)
ចំណេញមុនបង់ពន្ធលើប្រាក់ចំណេញ		១១០.៣៧៥.៥១០	១៤៦.៥៦២.១១៣	៤៦៩.៧៩៤.៩៤៣	៦៣៩.៣៩៦.០៣០
ចំណាយពន្ធលើប្រាក់ចំណេញ	២៦	(២៣.៨៤៤.២៩៤)	(៣១.០១៤.៤៨៥)	(៩៦.២៥៩.៤១៥)	(១២៥.២០៥.៤៧៦)
ចំណេញក្នុងឆ្នាំ		៨៦.៥៣១.២១៦	១១៥.៥៤៧.៦២៨	៣៧៣.៥៣៥.៥២៨	៥១៤.១៩០.៥៥៤
ត្រូវបែងចែកជូន៖					
ម្ចាស់ភាគហ៊ុនរបស់ធនាគារ		៩១.៦៨៤.៥០៤	១២៦.៨៨៦.៩៦៩	៣៧០.១៣០.៣៤៣	៥១២.២៤២.៦៩៤
អប្បភាគភាគកម្ម		៨៨៣.៤៩៤	៤៨១.៧៥៩	៣០៤.១៨៥	១.៩៤៧.៨៦០
		៩២.៥៦៧.៩៩៨	១២៧.៣៦៨.៧២៨	៣៧៣.៥៣៥.៥២៨	៥១៤.១៩០.៥៥៤

"តួលេខជាប្រាក់រៀលក្នុងរបាយការណ៍ហិរញ្ញវត្ថុទាំងនេះ ត្រូវបានប្តូរមកពីប្រាក់ដុល្លារអាមេរិក តាមអត្រាដែលកំណត់ដោយធនាគារកណ្តាល ដូចបានរៀបរាប់នៅក្នុងកំណត់សម្គាល់ ២.៥ (គ) " ។

កំណត់សម្គាល់ដែលភ្ជាប់មកជាមួយ ពីទំព័រទី ៥៦ ដល់ទំព័រទី ១១៣ គឺជាផ្នែកនៃរបាយការណ៍ហិរញ្ញវត្ថុនេះ ។

ម្ចាស់ភាគហ៊ុនរបស់ធនាគារ						
ដើមទុន	ទុនបម្រុងទូទៅ		ទុនបម្រុងសម្រាប់ការប្តូរិយប័ណ្ណ		ទុនបម្រុងផ្សេងៗ	
	ដំណូរអាមេរិក	ដំណូរអាមេរិក	ដំណូរអាមេរិក	ដំណូរអាមេរិក	ដំណូរអាមេរិក	ដំណូរអាមេរិក
សម្រាប់ដំណាច់ឆ្នាំថ្ងៃទី៣១ ខែធ្នូ ឆ្នាំ២០១៦	២៦៥.៧២៦.០៥០	១៨៦.១៨៨.៦៣១	(១.៦៨២.៣៨៨)	(១៤.១៣២.០០៧)	១០៥.០៦៧.៧៦៩	៥៤១.១៦៨.០៥៥
	៤២.០៣៧.៨៦១	-	-	-	(៤២.០៣៧.៨៦១)	-
	-	-	-	-	(១០.៤៩៦.១៨០)	-
	-	៥២.៥៣៣.៧២៨	-	-	(៥២.៥៣៣.៧២៨)	-
	-	-	-	-	១២៦.៨៨៦.៩៦៩	៤៨១.៧៥៩
	-	-	(៤០០.០២១)	-	-	(៤០០.០២១)
	៣០៧.៧៦៣.៩១១	២៣៨.៧២២.៣៥៩	(២.០៨២.៤០៩)	(១៤.១៣២.០០៧)	១២៦.៨៨៦.៩៦៩	៦៥៧.១៥៨.៨២៣
	១.២៤២.៤៤២.៩០៩	៩៦៣.៧២២.១៦៣	(៨.៤០២.៦៨៨)	(៥៧.០៥០.៩១២)	៥១២.២៤២.៦៩៤	១៤.៦៥៧.៦១២
	៣០៧.៧៦៣.៩១១	២៣៨.៧២២.៣៥៩	(២.០៨២.៤០៩)	(១៤.១៣២.០០៧)	១២៦.៨៨៦.៩៦៩	៦៥៧.១៥៨.៨២៣
	៤០.៧៨១.០៤៥	-	-	-	(៥០.៧៨១.០៤៥)	-
សម្រាប់ដំណាច់ឆ្នាំថ្ងៃទី៣១ ខែធ្នូ ឆ្នាំ២០១៧	-	-	-	-	(១២.៦៧៩.៨៧៣)	(១២.៦៧៩.៨៧៣)
	-	៦៣.៤២៦.០៥១	-	-	(៦៣.៤២៦.០៥១)	-
	-	-	-	-	៩១.៦៨៨.៥០៤	៨៤៣.៤៩៤
	-	-	-	-	-	(៤៣០.០៩០)
	៣៥៨.៥៤៤.៩៥៦	៣០២.១៤៨.៤១០	(២.៥១២.៤៩៩)	(១៤.១៣២.០០៧)	៩១.៦៨៨.៥០៤	៧៣៥.៧៣៣.៣៦៤
	១.២៤៧.៤៤៤.៩៨៧	១.២១៩.៧៧៣.១៣១	(១០.១៤២.៩៨៨)	(៥៧.០៥០.៩១២)	៣៧០.១៣០.៣៤៣	២.៩៧០.១៥៥.៥៩១
	៣៥៨.៥៤៤.៩៥៦	៣០២.១៤៨.៤១០	(២.៥១២.៤៩៩)	(១៤.១៣២.០០៧)	៩១.៦៨៨.៥០៤	៨៤៣.៤៩៤
	១.២៤៧.៤៤៤.៩៨៧	១.២១៩.៧៧៣.១៣១	(១០.១៤២.៩៨៨)	(៥៧.០៥០.៩១២)	៣៧០.១៣០.៣៤៣	២.៩៧០.១៥៥.៥៩១
	៤០.៧៨១.០៤៥	-	-	-	(៥០.៧៨១.០៤៥)	-
	-	-	-	-	(១២.៦៧៩.៨៧៣)	(១២.៦៧៩.៨៧៣)

“ត្រូវខេជាប្រាកដរៀបក្នុងរបាយការណ៍បញ្ជីត្រូវនេះ ត្រូវបានប្តូរពីប្រាក់ដុល្លារអាមេរិក តាមអត្រាដែលកំណត់ដោយធនាគារកណ្តាល ដូចបានរៀបរាប់នៅក្នុងកំណត់មូល ២.៥ (គ) ។”

កំណត់សម្គាល់ដែលភ្ជាប់មកជាមួយ ព័ត៌មាន ២៦ ដល់ព័ត៌មាន ១១៣ គឺជាផ្នែកនៃរបាយការណ៍ហិរញ្ញវត្ថុនេះ។

របាយការណ៍លំហូរសាច់ប្រាក់រួម

សម្រាប់ដំណាច់ឆ្នាំថ្ងៃទី៣១ ខែធ្នូ ឆ្នាំ២០១៧

	កំណត់ សម្គាល់	២០១៧ ដុល្លារអាមេរិក	២០១៦ ដុល្លារអាមេរិក	២០១៧ ពាន់រៀល	២០១៦ ពាន់រៀល
លំហូរសាច់ប្រាក់ពីសកម្មភាពប្រតិបត្តិការ					
លំហូរសាច់ប្រាក់ចូលសុទ្ធពីសកម្មភាពប្រតិបត្តិការ	២៨	៣.៣៧៥.០១១	១៨៩.១៦៦.៦០០	១៣.៦២៤.៩១៩	៧៦៣.៦៦៥.៥៦៤
លំហូរសាច់ប្រាក់ពីសកម្មភាពវិនិយោគ					
ប្រាក់តម្កល់ធានាលើដើមទុននៅធនាគារកណ្តាល		(៥.០៧៨.០៩៧)	(៤.២០៤.៣៩៧)	(២០.៥០០.២៧៨)	(១៦.៩៧៣.១៥១)
ការទិញទ្រព្យសម្បត្តិ និងបរិក្ខារ	១១	(២៩.៨១២.៥៦៨)	(២៣.៣៨៤.៥២៥)	(១២០.៣៥៣.៣៣៧)	(៩៤.៤០៣.៣២៧)
ការទិញទ្រព្យសម្បត្តិអរូបី	១២	(៣.៥៩១.៧៥២)	(៤.៣៨០.៨២១)	(១៤.៤៩៩.៩០៣)	(១៧.៦៨៥.៣៧៤)
សាច់ប្រាក់បានពីការលក់ទ្រព្យសម្បត្តិ និងបរិក្ខារ		៩៩.៣៣៥	១១៦.៨៨០	៤០១.០១៧	៤៧១.៨៤៤
លំហូរសាច់ប្រាក់ចេញសុទ្ធពីសកម្មភាពវិនិយោគ		(៣៨.៣៨៣.០៨២)	(៣១.៨៥២.៨៦៣)	(១៤៤.៩៩២.៥០១)	(១២៨.៥៩០.០០៨)
លំហូរសាច់ប្រាក់ពីសកម្មភាពហិរញ្ញប្បទាន					
ការទូទាត់ភាគលាភ		(១២.៦៧៩.៨៧៣)	(១០.៤៩៦.១៨០)	(៥១.១៨៨.៦៤៧)	(៤២.៣៧៣.០៧៩)
ការសងប្រាក់កម្ចី		(១១៣.៩៧៧.២០៨)	(៦៥.៦៧៤.២៥៨)	(៤៦០.១២៥.៩៨៩)	(២៦៥.១២៦.៩៨០)
សាច់ប្រាក់បានពីប្រាក់កម្ចី		៤០៤.៥៨១.១៩០	២៥៨.១៥០.១១៨	១.៦៣៣.២៩៤.២៦៤	១.០៤២.១៥២.០២៦
សាច់ប្រាក់បានពីបំណុលបន្ទាប់បន្សំ		៨.២៨៤.០៩០	២៣.៤០០.០០០	៣៣.៤៤២.៨៧១	៩៤.៤៦៥.៨០០
ការសងបំណុលបន្ទាប់បន្សំ		(៩.០០០.០០០)	(៥.០០០.០០០)	(៣៦.៣៣៣.០០០)	(២០.១៨៥.០០០)
លំហូរសាច់ប្រាក់ចូលសុទ្ធពីសកម្មភាពហិរញ្ញប្បទាន		២៧៧.២០៨.១៩៩	២០០.៣៧៩.៦៨០	១.១១៩.០៨៩.៤៩៩	៨០៨.៩៣២.៧៦៧
កំណើនសាច់ប្រាក់ និងសាច់ប្រាក់សមមូលសុទ្ធ					
កំណើនសាច់ប្រាក់ និងសាច់ប្រាក់សមមូលសុទ្ធ		២៤២.២០០.១២៨	៣៥៧.៦៩៣.៤១៧	៩៧៧.៧៦១.៩១៧	១.៤៤៤.០០៨.៣២៥
សាច់ប្រាក់ និងសាច់ប្រាក់សមមូលដើមឆ្នាំ		១.១៨៨.២៣០.៥៣៨	៨៣០.៥៣៧.១២១	៤.៧៩៦.៨៨៦.៦៨២	៣.៣៦៣.៦៧៥.៣៤០
លម្អៀងពីការផ្តោះប្តូរ		-	-	-	(១០.៧៩៦.៩៨៣)
សាច់ប្រាក់ និងសាច់ប្រាក់សមមូលចុងឆ្នាំ	២៧	១.៤៣០.៤៣០.៦៦៦	១.១៨៨.២៣០.៥៣៨	៥.៧៧៤.៦៨៨.៥៩៩	៤.៧៥២.៨៨៦.៦៨២

ក្នុងអំឡុងឆ្នាំនេះ សម្ព័ន្ធធនាគារបានបង្វិលប្រាក់ចំណេញរក្សាទុកចំនួន ៥០.៧៨១.០៤៥ ដុល្លារអាមេរិក ទៅជាដើមទុន ដែលត្រូវបានដកចេញពីរបាយការណ៍លំហូរសាច់ប្រាក់រួម ។

"តួលេខជាប្រាក់រៀលក្នុងរបាយការណ៍ហិរញ្ញវត្ថុទាំងនេះ ត្រូវបានប្តូរមកពីប្រាក់ដុល្លារអាមេរិក តាមអត្រាដែលកំណត់ដោយធនាគារកណ្តាល ដូចបានរៀបរាប់នៅក្នុងកំណត់សម្គាល់ ២.៥ (គ) ។"

កំណត់សម្គាល់ដែលភ្ជាប់មកជាមួយ ពីទំព័រទី ៥៦ ដល់ទំព័រទី ១១៣ គឺជាផ្នែកនៃរបាយការណ៍ហិរញ្ញវត្ថុនេះ ។

តារាងតុល្យការដោយឡែក

គិតត្រឹមថ្ងៃទី៣១ ខែធ្នូ ឆ្នាំ២០១៧

	កំណត់ សម្គាល់	២០១៧ ដុល្លារអាមេរិក	២០១៦ ដុល្លារអាមេរិក	២០១៧ ពាន់រៀល	២០១៦ ពាន់រៀល
ទ្រព្យសកម្ម					
សាច់ប្រាក់ក្នុងដៃ	៤	៣១០.៨៧៥.៧៣០	២៧៦.៤២៨.៧៦៧	១.២៥៥.០០៥.៣២២	១.១១៥.៩៤២.៩៣២
សមតុល្យនៅធនាគារកណ្តាល	៥	១.៤៨៣.៣៩៤.៤០៩	១.២២៥.៥២៥.០១៦	៥.៩៨៨.៤៦៣.២២៩	៤.៩៤៧.៤៤៤.៤៩០
សមតុល្យនៅធនាគារផ្សេងៗ	៦	១២១.៨៦៣.៤៤៩	៨២.០៧៤.១៩៧	៤៩១.៩៦២.៧៤៤	៣៣១.៣៣៣.៥៣៣
ឥណទាន និងបុរេប្រទានអតិថិជន	៧	២.៩៣៩.៨៧៣.៧៥៦	២.៧១៣.៦៣៥.៣៣៩	១១.៨៦៨.២៧០.៣៥៣	១០.៩៥៤.៩៤៥.៨៦៣
ទ្រព្យសកម្មផ្សេងៗ	៨	៤៦.៤៣៦.១៩០	៤៨.៧៧៣.៩២៧	១៨៧.៤៦២.៨៩៩	១៩៦.៩០០.៣៤៣
វិនិយោគក្នុងក្រុមហ៊ុនបុត្រសម្ព័ន្ធ	១០	៧៤.៩៦១.៩៦០	៧៤.៩៦១.៩៦០	៣០២.៦២១.៤៣៣	៣០២.៦២១.៤៣៣
ទ្រព្យសម្បត្តិ និងបរិក្ខារ	១១	១០៨.២៧១.៥៨៨	១០៨.៥៣៤.៤៨៩	៤៣៧.០៩២.៤០១	៤៣៨.១៥៣.៧៣២
ទ្រព្យសកម្មអរូបី	១២	១០.៧៣៧.៤៩៥	១០.៩៥២.០១៨	៤៣.៣៤៧.២៦៧	៤៤.២១៣.២៩៧
ពន្ធពន្យារទ្រព្យសកម្ម	១៣	២៥.១៥៦.៣៦៣	១៩.៩៨៨.៥២៩	១០១.៥៥៦.២៣៧	៨០.៦៧៧.៥៤៤
ការវិនិយោគផ្សេងៗ		១៥៣.៥២៩	១៥៣.៥២៩	៦១៩.៧៩៧	៦១៩.៧៩៧
ទ្រព្យសកម្មសរុប		៥.១២១.៧២៤.៤៦៩	៤.៥៦១.០២៣.៧៧១	២០.៦៧៦.៤០១.៦៨២	១៨.៤១២.៨៥២.៩៦៤
បំណុល និងមូលធន					
បំណុល					
ប្រាក់បញ្ញើរបស់ធនាគារផ្សេងៗ	១៤	២០៥.៤៦៨.២៧៦	៣៥២.៨៨០.៣២០	៨២៩.៤៧៥.៤៣០	១.៤២៤.៥៧៧.៨៥៣
ប្រាក់បញ្ញើរបស់អតិថិជន	១៥	៣.០៤៤.៤៨៤.១៧៨	២.៦៩៨.៧៩៥.៣៥៧	១២.២៩០.៥៨២.៦២៧	១០.៨៩៥.០៣៦.៨៥៥
សំវិធានធនកិច្ចសន្យាក្រៅតារាងតុល្យការ	២៩	១.៨១៤.២០៣	-	៧.៣២៣.៩៣៨	-
បំណុលផ្សេងៗ	១៦	៨១.២៨៤.៤២២	៧៦.៦៣២.៦៨៥	៣២៨.១៤៥.២១២	៣០៩.៣៦៦.១៤៩
ប្រាក់កម្ចី	១៧	៨៦៦.១៤២.៨៦០	៥៨២.០៤២.៤៩១	៣.៤៩៦.៦១២.៧២៦	២.៣៤៩.៧២៩.៧៥៨
បំណុលបន្ទាប់បន្សំ	១៨	១០៨.៦៨៤.០៩០	១០៩.៤០០.០០០	៤៣៨.៧៥៧.៦៧១	៤៤១.៦៨៧.៨០០
បំណុលពន្ធលើប្រាក់ចំណេញក្នុងគ្រា	២៦	២២.៧១០.១១៧	៣៥.៣៤៩.២៦២	៩១.៦៨០.៧៤២	១៤២.៧០៤.៩៧១
អត្ថប្រយោជន៍បុគ្គលិក	១៩	៤៦.៩៥៥.៥៩៤	៣៥.៥៤៣.៨៥២	១៨៩.៥៥៩.៧៣៣	១៤៣.៤៩០.៥៣១
បំណុលសរុប		៤.៣៧៧.៥៤៣.៧៤០	៣.៨៩០.៦៤៩.៩៦៧	១៧.៦៧២.១៤៤.០៧៩	១៥.៧០៦.៥៥៣.៩១៧
មូលធន					
ដើមទុន	២០	៣៥៨.៥៤៤.៩៥៦	៣០៧.៧៦៣.៩១១	១.៤៤៧.៤៤៥.៩៨៧	១.២៤២.៤៤២.៩០៩
ទុនបម្រុងទូទៅ		២៩៩.១៤៨.៩៧៥	២៤០.៣០៤.៤២៥	១.២០៧.៦៦២.៤១២	៩៧០.១០៨.៩៦៤
ចំណេញរក្សាទុក		៨៦.៤៨៦.៧៩៨	១២២.៣០៥.៤៦៨	៣៤៩.១៤៧.២០៤	៤៩៣.៧៤៧.១៧៤
មូលធនសរុប		៧៤៤.១៨០.៧២៩	៦៧០.៣៧៣.៨០៤	៣.០០៤.២៥៥.៦០៣	២.៧០៦.២៩៩.០៤៧
បំណុល និងមូលធនសរុប		៥.១២១.៧២៤.៤៦៩	៤.៥៦១.០២៣.៧៧១	២០.៦៧៦.៤០១.៦៨២	១៨.៤១២.៨៥២.៩៦៤

"គួរលេខប្រាក់រៀលក្នុងរបាយការណ៍ហិរញ្ញវត្ថុទាំងនេះ ត្រូវបានប្តូរមកពីប្រាក់ដុល្លារអាមេរិក តាមអត្រាដែលកំណត់ដោយធនាគារកណ្តាល ដូចបានរៀបរាប់នៅក្នុងកំណត់សម្គាល់ ២.៥ (គ)" ។

កំណត់សម្គាល់ដែលភ្ជាប់មកជាមួយ ពីទំព័រទី ៥៦ ដល់ទំព័រទី ១១៣ គឺជាផ្នែកនៃរបាយការណ៍ហិរញ្ញវត្ថុនេះ ។

របាយការណ៍លទ្ធផលដោយឡែក

សម្រាប់ដំណាច់ឆ្នាំថ្ងៃទី៣១ ខែធ្នូ ឆ្នាំ២០១៧

	កំណត់សម្គាល់	២០១៧	២០១៦	២០១៧	២០១៦
		ដុល្លារអាមេរិក	ដុល្លារអាមេរិក	ពាន់រៀល	ពាន់រៀល
ចំណូលការប្រាក់	២១	៤០២.៨១៦.០៩៥	៣៩២.៦៩៨.៥៨៤	១.៦២៦.១៦៨.៥៧៦	១.៥៨៥.៣២៤.១៨៤
ចំណាយការប្រាក់	២១	(១៤២.០៨១.៦១៣)	(១១៧.៦២០.០១៤)	(៥៧៣.៥៨៣.៤៧២)	(៤៧៤.៨៣១.៩៩៧)
ចំណូលការប្រាក់សុទ្ធ		២៦០.៧៣៤.៤៨២	២៧៥.០៧៨.៥៧០	១.០៥២.៥៨៥.១០៤	១.១១០.៤៩២.១៨៧
ចំណូលកម្រៃ និងជើងសារ	២២	៥១.០៣២.៨៥០	៤៥.៧៨១.៧៧៩	២០៦.០១៩.៦១៥	១៨៤.៨២១.០៤២
ចំណាយកម្រៃ និងជើងសារ	២២	(២.៤៦៤.៧១២)	(៤.២០០.៩៨៥)	(៩.៩៥០.០៤២)	(១៦.៩៥៩.៣៧៦)
ចំណូលកម្រៃ និងជើងសារសុទ្ធ		៤៨.៥៦៨.១៣៨	៤១.៥៨០.៧៩៤	១៩៦.០៦៩.៥៧៣	១៦៧.៨៦១.៦៦៦
សំវិធានធនឥណទានបាត់បង់	៧	(៣៣.២១៥.៦៤៩)	(១២.៥១៦.៩៤១)	(១៣៤.០៩១.៥៧៥)	(៥០.៥៣០.៨៩១)
សំវិធានធនកិច្ចសន្យាក្រៅតារាងតុល្យការ		(១.៨១៤.២០៣)	-	(៧.៣២៣.៩៣៨)	-
សំវិធានធនឥណទានបាត់បង់ និងកិច្ចសន្យាក្រៅតារាងតុល្យការ-សុទ្ធ		(៣៥.០២៩.៨៥២)	(១២.៥១៦.៩៤១)	(១៤១.៤១៥.៥១៣)	(៥០.៥៣០.៨៩១)
ចំណូលបន្ទាប់ពីកាត់កងសំវិធានធន-សុទ្ធ		២៧៤.២៧២.៧៦៨	៣០៤.១៤២.៤២៣	១.១០៧.២៣៩.១៦៤	១.២២៧.៨២២.៩៦២
ចំណូលផ្សេងៗ	២៣	៩.១៤០.៦៨០	៧.២៥៩.៩៧៨	៣៦.៩០០.៩២៦	២៩.៣០៨.៥៣១
ចំណាយបុគ្គលិក	២៤	(១០៣.៨៥៣.៩៧៥)	(៩៦.៦៧២.៤១០)	(៤១៩.២៥៨.៤៩៧)	(៣៩០.២៦៦.៥១៩)
ចំណាយទូទៅ និងចំណាយរដ្ឋបាល	២៥	(៤៧.៥០៣.១៤២)	(៣៧.៣១១.៦៨៥)	(១៩១.៧៧០.១៨៤)	(១៥០.៦២៧.២៧២)
ចំណាយរំលស់ទ្រព្យសម្បត្តិ និងបរិក្ខារ	១១	(២០.១៥៤.៧៨៣)	(២១.៥១៩.៨៣២)	(៨១.៣៦៤.៨៥៩)	(៨៦.៨៧៥.៥២២)
ចំណាយរំលស់ទ្រព្យសកម្មអរូបី	១២	(៣.៧៥៥.៤៧៨)	(៣.០៧៧.២២៨)	(១៥.១៦០.៨៦៥)	(១២.៤២២.៧៦៩)
		(១៧៥.២៦៧.៣៧៨)	(១៥៨.៥៨១.១៥៥)	(៧០៧.៥៥៤.៤០៥)	(៦៤០.១៩២.១២២)
ចំណេញមុនបង់ពន្ធលើប្រាក់ចំណេញ		១០៨.១៤៦.០៧០	១៤៥.៨២១.២៤៦	៤៣៦.៥៨៤.៦៨៥	៦១៦.៩៣៩.៣៧១
ចំណាយពន្ធលើប្រាក់ចំណេញ	២៦	(២១.៦៥៩.២៧២)	(៣០.៥១៥.៧៧៨)	(៨៧.៤៣៨.៤៨១)	(១២៣.១៩២.១៩៦)
ចំណេញក្នុងឆ្នាំ		៨៦.៤៨៦.៧៩៨	១១៥.៣០៥.៤៦៨	៣៤៩.១៤៦.២០៤	៤៩៣.៧៤៧.១៧៥

របាយការណ៍បម្រែបម្រួលមូលធនដោយឡែក

សម្រាប់ដំណាច់ឆ្នាំថ្ងៃទី៣១ ខែធ្នូ ឆ្នាំ២០១៧

	ដើមទុន	ទុនបម្រុងទូទៅ	ចំណេញរក្សាទុក	សរុប
	ដុល្លារអាមេរិក	ដុល្លារអាមេរិក	ដុល្លារអាមេរិក	ដុល្លារអាមេរិក
សម្រាប់ដំណាច់ឆ្នាំថ្ងៃទី៣១ ខែធ្នូ ឆ្នាំ២០១៦				
គិតត្រឹមថ្ងៃទី០១ ខែមករា ឆ្នាំ២០១៦	២៦៥.៧២៦.០៥០	១៨៦.៦៧៩.០២០	១០៦.១៥៩.៤៤៦	៥៥៨.៥៦៤.៥១៦
ការផ្ទេរចំណេញរក្សាទុកទៅជាដើមទុន	៤២.០៣៧.៨៦១	-	(៤២.០៣៧.៨៦១)	-
ភាគលាភជាសាច់ប្រាក់	-	-	(១០.៤៩៩.១៨០)	(១០.៤៩៩.១៨០)
ការផ្ទេរទៅទុនបម្រុង	-	៥៣.៦២៥.៤០៥	(៥៣.៦២៥.៤០៥)	-
ចំណេញក្នុងឆ្នាំ	-	-	១២២.៣០៥.៤៦៨	១២២.៣០៥.៤៦៨
គិតត្រឹមថ្ងៃទី៣១ ខែធ្នូ ឆ្នាំ២០១៦	៣០៧.៧៦៣.៩១១	២៤០.៣០៤.៤២៥	១២២.៣០៥.៤៦៨	៦៧០.៣៧៣.៨០៤
សមមូលនឹងពាន់រៀល	១.២៤២.៤៤២.៩០៩	៩៧០.១០៨.៩៦៤	៤៩៣.៧៤៧.១៧៥	២.៧០៦.២៥៩.០៤៨
សម្រាប់ដំណាច់ឆ្នាំថ្ងៃទី៣១ ខែធ្នូ ឆ្នាំ២០១៧				
គិតត្រឹមថ្ងៃទី០១ ខែមករា ឆ្នាំ២០១៧	៣០៧.៧៦៣.៩១១	២៤០.៣០៤.៤២៥	១២២.៣០៥.៤៦៨	៦៧០.៣៧៣.៨០៤
ការផ្ទេរចំណេញរក្សាទុកទៅជាដើមទុន	៥០.៧៨១.០៤៥	-	(៥០.៧៨១.០៤៥)	-
ភាគលាភជាសាច់ប្រាក់	-	-	(១២.៦៧៩.៨៧៣)	(១២.៦៧៩.៨៧៣)
ការផ្ទេរទៅទុនបម្រុង	-	៥៨.៨៤៤.៥៥០	(៥៨.៨៤៤.៥៥០)	-
ចំណេញក្នុងឆ្នាំ	-	-	៨៦.៤៨៦.៧៩៨	៨៦.៤៨៦.៧៩៨
គិតត្រឹមថ្ងៃទី៣១ ខែធ្នូ ឆ្នាំ២០១៧	៣៥៨.៥៤៤.៩៥៦	២៩៩.១៤៤.៩៧៥	៨៦.៤៨៦.៧៩៨	៧៤៤.១៨០.៧២៩
សមមូលនឹងពាន់រៀល	១.៤៤៧.៤៤៥.៨៨៧	១.២០៧.៦៦៤.៤១២	៣៤៩.១៤៦.២០៤	៣.០០៤.២៥៦.៥០៣

"គួរលេខជាប្រាក់រៀលក្នុងរបាយការណ៍ហិរញ្ញវត្ថុទាំងនេះ ត្រូវបានប្តូរមកពីប្រាក់ដុល្លារអាមេរិក តាមអត្រាដែលកំណត់ដោយធនាគារកណ្តាល ដូចបានរៀបរាប់នៅក្នុងកំណត់សម្គាល់ ២.៥ (គ) ។"

កំណត់សម្គាល់ដែលភ្ជាប់មកជាមួយ ពីទំព័រទី ៥៦ ដល់ទំព័រទី ១១៣ គឺជាផ្នែកនៃរបាយការណ៍ហិរញ្ញវត្ថុនេះ ។

របាយការណ៍លំហូរសាច់ប្រាក់ដោយឡែក

សម្រាប់ដំណាច់ឆ្នាំថ្ងៃទី៣១ ខែធ្នូ ឆ្នាំ២០១៧

	កំណត់ សម្គាល់	២០១៧ ដុល្លារអាមេរិក	២០១៦ ដុល្លារអាមេរិក	២០១៧ ពាន់រៀល	២០១៦ ពាន់រៀល
លំហូរសាច់ប្រាក់ពីសកម្មភាពប្រតិបត្តិការ					
លំហូរសាច់ប្រាក់ចូលសុទ្ធពីសកម្មភាពប្រតិបត្តិការ	២៨	២.០៧១.៨៣៤	២១៧.៤២៤.២០០	៨.៣៦៣.៩៩៤	៨៧៧.៧៤១.៤៩៥
លំហូរសាច់ប្រាក់ពីសកម្មភាពវិនិយោគ					
ប្រាក់តម្កល់ធានាលើដើមទុននៅធនាគារកណ្តាល		(៥.០៧៨.១០៥)	(៤.២០៣.៧៨៦)	(២០.៥០០.៣១០)	(១៦.៩៧០.៦៨៤)
ការទិញទ្រព្យសម្បត្តិ និងបរិក្ខារ	១១	(២១.០៨២.៨៥៥)	(២០.០៤៩.៨២១)	(៨៥.១១១.៤៨៦)	(៨០.៩៤១.១២៧)
ការទិញទ្រព្យសកម្មអរូបី	១២	(៣.៥៧៣.៩៨៩)	(៣.៩១១.៥៩៧)	(១៤.៤២៨.១៩៤)	(១៥.៧៩១.១១៧)
វិនិយោគក្នុងក្រុមហ៊ុនបុត្រសម្ព័ន្ធ		-	(៥.០០០.០០០)	-	(២០.១៨៥.០០០)
សាច់ប្រាក់បានពីការលក់ទ្រព្យសម្បត្តិ និងបរិក្ខារ		៩៦.២៧១	១០៥.៧២៣	៣៨៨.៦៤៦	៤២៦.៨០៣
លំហូរសាច់ប្រាក់ចេញសុទ្ធពីសកម្មភាពវិនិយោគ		(២៩.៦៣៨.៦៧៨)	(៣៣.០៥៩.៤៨១)	(១១៩.៦៥១.៣៤៤)	(១៣៣.៤៦១.១២៥)
លំហូរសាច់ប្រាក់ពីសកម្មភាពហិរញ្ញប្បទាន					
ការការទូទាត់ភាគលាភ		(១២.៦៧៩.៨៧៣)	(១០.៤៩៦.១៨០)	(៥១.១៨៨.៦៤៧)	(៤២.៣៧៣.០៧៩)
ការសងប្រាក់កម្ចី		(៩២.២២១.៩២៣)	(៧០.៩៣៤.៧១៩)	(៣៧២.២៩៩.៩០៣)	(២៨៦.៣៦៣.៤៦១)
សាច់ប្រាក់បានពីប្រាក់កម្ចី		៣៧៦.៣១៦.២៩២	២៤១.៩៦៨.១៤២	១.៥១៩.១៨៨.៨៧១	៩៧៦.៨២៥.៣៩០
សាច់ប្រាក់បានពីបំណុលបន្ទាប់បន្សំ		៨.២៨៤.០៩០	២៣.៤០០.០០០	៣៣.៤៤២.៨៧១	៩៤.៤៦៥.៨០០
ការសងបំណុលបន្ទាប់បន្សំ		(៩.០០០.០០០)	(៥.០០០.០០០)	(៣៦.៣៣៣.០០០)	(២០.១៨៥.០០០)
លំហូរសាច់ប្រាក់ចេញសុទ្ធពីសកម្មភាពហិរញ្ញប្បទាន		២៧០.៦៩៨.៥៨៦	១៧៨.៩៣៧.២៤៣	១.០៩២.៨១០.១៩២	៧២២.៣៦៩.៦៥០
កំណើនសាច់ប្រាក់ និងសាច់ប្រាក់សមមូលសុទ្ធ					
សាច់ប្រាក់ និងសាច់ប្រាក់សមមូលដើមឆ្នាំ		២៤៣.១៣១.៧៤២	៣៦៣.៣០១.៩៦២	៩៨១.៥២២.៨៤២	១.៤៦៦.៦៥០.០២០
លម្អៀងពីការផ្តោះប្តូរ		-	-	-	(១០.៤០២.២៨៩)
សាច់ប្រាក់ និងសាច់ប្រាក់សមមូលចុងឆ្នាំ	២៧	១.៤០៦.៦០៩.៧៩៦	១.១៦៣.៤៧៨.០៥៤	៥.៦៧៨.៤៨៣.៧៤៦	៤.៦៩៦.៩៦០.៩០៤

ក្នុងអំឡុងឆ្នាំនេះ ធនាគារបានបង្វិលប្រាក់ចំណេញរក្សាទុកចំនួន ៥០.៧៨១.០៤៥ ដុល្លារអាមេរិក ទៅជាដើមទុន ដែលត្រូវបានដកចេញពីរបាយការណ៍លំហូរសាច់ប្រាក់ដោយឡែក ។

"គួរលេខប្រាក់រៀលក្នុងរបាយការណ៍ហិរញ្ញវត្ថុទាំងនេះ ត្រូវបានប្តូរមកពីប្រាក់ដុល្លារអាមេរិក តាមអត្រាដែលកំណត់ដោយធនាគារកណ្តាល ដូចបានរៀបរាប់នៅក្នុងកំណត់សម្គាល់ ២.៥ (គ) " ។

កំណត់សម្គាល់ដែលភ្ជាប់មកជាមួយ ពីទំព័រទី ៥៦ ដល់ទំព័រទី ១១៣ គឺជាផ្នែកនៃរបាយការណ៍ហិរញ្ញវត្ថុនេះ ។

កំណត់សម្គាល់របាយការណ៍ហិរញ្ញវត្ថុ

សម្រាប់ដំណាច់ឆ្នាំថ្ងៃទី៣១ ខែធ្នូ ឆ្នាំ២០១៧

១. ព័ត៌មានទូទៅ

មុនថ្ងៃទី០១ ខែធ្នូ ឆ្នាំ២០០៣ ធនាគារ អេស៊ីលីដា ភីអិលស៊ី (ហៅកាត់ថា "ធនាគារ") គឺជាធនាគារមហាជនទទួលខុសត្រូវមានកំណត់ ដែលបង្កើតឡើងក្រោមច្បាប់ព្រះរាជាណាចក្រកម្ពុជា ហើយធ្វើប្រតិបត្តិការជាធនាគារឯកទេស ដែលមានទីស្នាក់ការកណ្តាលនៅរាជធានីភ្នំពេញ និងមានសាខាចំនួន ១៤ ក្នុងព្រះរាជាណាចក្រកម្ពុជា ។ នៅថ្ងៃទី០១ ខែធ្នូ ឆ្នាំ២០០៣ ធនាគារជាតិ នៃ កម្ពុជា បានផ្តល់អាជ្ញាប័ណ្ណដល់ធនាគារ ជាធនាគារពាណិជ្ជកម្មសម្រាប់រយៈពេល៣ ឆ្នាំគិតចាប់ពីថ្ងៃទី១ ខែធ្នូ ឆ្នាំ២០០៣ ។ អាជ្ញាប័ណ្ណរបស់ធនាគារត្រូវបានធ្វើជាថ្មីទៅជាអាជ្ញាប័ណ្ណអចិន្ត្រៃយ៍ នៅថ្ងៃទី២៨ ខែវិច្ឆិកា ឆ្នាំ២០០៦ ។

ទីស្នាក់ការចុះបញ្ជីរបស់ធនាគារមានទីតាំងស្ថិតនៅអគារលេខ ៦១ មហាវិថីព្រះមុនីវង្ស សង្កាត់ស្រះចក ខណ្ឌដូនពេញ រាជធានីភ្នំពេញ ព្រះរាជាណាចក្រកម្ពុជា ។

ធនាគារធ្វើប្រតិបត្តិការក្រោមការត្រួតពិនិត្យរបស់ធនាគារជាតិ នៃ កម្ពុជា ដោយផ្ដោតជាពិសេសលើការផ្តល់ឥណទាន និងសេវាហិរញ្ញវត្ថុផ្សេងៗទៀតសម្រាប់ប្រជាពលរដ្ឋទូទៅ ក៏ដូចជាអាជីវកម្មធុនតូច និងមធ្យម ព្រមទាំងសកម្មភាពអាជីវកម្មដទៃទៀត ដែលក្រុមប្រឹក្សាភិបាលជឿជាក់ថាគាំទ្រដល់គោលបំណងនេះ ។

សកម្មភាពចម្បងរបស់ក្រុមហ៊ុនបុត្រសម្ព័ន្ធត្រូវបានលាតត្រដាងនៅក្នុងកំណត់សម្គាល់ ១០ នៃរបាយការណ៍ហិរញ្ញវត្ថុ ។

គិតត្រឹមថ្ងៃទី៣១ ខែធ្នូ ឆ្នាំ២០១៧ ធនាគារ និងក្រុមហ៊ុនបុត្រសម្ព័ន្ធមានបុគ្គលិកចំនួន ១៣.៨៥៩នាក់ (២០១៦ ៖ ១៣.៦៣៣ នាក់) ។

ក្រុមប្រឹក្សាភិបាលបានអនុម័តឱ្យចេញផ្សាយរបាយការណ៍ហិរញ្ញវត្ថុនេះ នៅថ្ងៃទី២២ ខែមីនា ឆ្នាំ២០១៨ ។ ក្រុមប្រឹក្សាភិបាលមានសិទ្ធិក្នុងការកែប្រែ និងចេញផ្សាយរបាយការណ៍ហិរញ្ញវត្ថុនេះឡើងវិញ ។

២. សេចក្តីសង្ខេបអំពីគោលការណ៍គណនេយ្យសំខាន់ៗ

គោលការណ៍គណនេយ្យសំខាន់ៗ ដែលបានប្រើប្រាស់ក្នុងការរៀបចំរបាយការណ៍ហិរញ្ញវត្ថុនេះ ត្រូវបានបង្ហាញដូចខាងក្រោម ។ គោលការណ៍គណនេយ្យទាំងនេះត្រូវបានអនុវត្តយ៉ាងមានសង្គតភាពគ្រប់ឆ្នាំទាំងអស់ ដែលបានបង្ហាញលើកលែងតែមានបញ្ជាក់ផ្សេងពីនេះ ។

២.១ មូលដ្ឋាននៃការរៀបចំរបាយការណ៍ហិរញ្ញវត្ថុ

របាយការណ៍ហិរញ្ញវត្ថុរបស់សម្ព័ន្ធធនាគារ និងធនាគារ ត្រូវបានរៀបចំតាមវិធីសាស្ត្រថ្លៃដើម និងបានរៀបចំអនុលោមទៅតាមគោលការណ៍ណែនាំរបស់ធនាគារជាតិ នៃ កម្ពុជា និងស្តង់ដារគណនេយ្យកម្ពុជា (ហៅកាត់ថា"CAS") ។ ក្នុងការអនុវត្ត CAS ធនាគារក៏បានប្រើការលាតត្រដាងព័ត៌មាន ទៅតាមស្តង់ដាររបាយការណ៍ទាក់ទងនឹងហិរញ្ញវត្ថុនៃកម្ពុជា (ហៅកាត់ថា "CFRS") គឺ CFRS7 ស្តីពី "ឧបករណ៍ហិរញ្ញវត្ថុ" ។

គោលការណ៍គណនេយ្យដែលបានប្រើប្រាស់ អាចមានភាពខុសគ្នាពីគោលការណ៍គណនេយ្យដែលត្រូវបានគេទទួលស្គាល់ និងប្រើប្រាស់ជាទូទៅនៅតាមបណ្តាប្រទេស និងយុទ្ធសាស្ត្រផ្សេងៗ ។ របាយការណ៍ហិរញ្ញវត្ថុដែលបានភ្ជាប់មកជាមួយនេះ មិនមានបំណងបង្ហាញអំពីស្ថានភាពហិរញ្ញវត្ថុ លទ្ធផលហិរញ្ញវត្ថុ និងលំហូរសាច់ប្រាក់ ដោយអនុលោមទៅតាមយុទ្ធសាស្ត្រការណែនាំផ្សេងៗ ពីព្រះរាជាណាចក្រកម្ពុជានោះទេ ។ ដូចនេះរបាយការណ៍ហិរញ្ញវត្ថុទាំងនេះ សម្រាប់បង្ហាញចំពោះតែអ្នកដែលបានជ្រាបអំពីគោលការណ៍គណនេយ្យ នីតិវិធី និងការអនុវត្ត នៅក្នុងព្រះរាជាណាចក្រកម្ពុជាតែប៉ុណ្ណោះ ។

ការរៀបចំរបាយការណ៍ហិរញ្ញវត្ថុដែលអនុលោមទៅតាម CAS តម្រូវឱ្យប្រើប្រាស់ការប៉ាន់ស្មានគណនេយ្យជាក់លាក់ និងការសន្មត ដែលមានផលប៉ះពាល់ដល់ចំនួនទ្រព្យសកម្ម និងបំណុល និងការលាតត្រដាងទ្រព្យសកម្ម និងបំណុលយថាភាពដែលបានរាយការណ៍ គិតត្រឹមកាលបរិច្ឆេទនៃរបាយការណ៍ហិរញ្ញវត្ថុ និងប៉ះពាល់ដល់ចំនួននៃចំណូល និងចំណាយដែលបានរាយការណ៍នៅក្នុងឆ្នាំរាយការណ៍នេះ ។ វាក៏តម្រូវឱ្យគណៈគ្រប់គ្រងប្រើប្រាស់ការវិនិច្ឆ័យរបស់ខ្លួន នៅក្នុងដំណើរការនៃការអនុវត្តគោលការណ៍គណនេយ្យរបស់ធនាគារផងដែរ ។ បើទោះជាការប៉ាន់ស្មានទាំងនេះ ផ្អែកទៅលើកម្រិតនៃការយល់ដឹងរបស់គណៈគ្រប់គ្រងទៅលើព្រឹត្តិការណ៍ និងសកម្មភាពផ្សេងៗនាពេលបច្ចុប្បន្នក៏ដោយ ក៏លទ្ធផលជាក់លាក់ចុងក្រោយអាចខុសពីការប៉ាន់ស្មានទាំងនេះ ។

ផ្នែកដែលទាក់ទងនឹងការវិនិច្ឆ័យ ឬភាពស្មុគស្មាញក្នុងកម្រិតខ្ពស់ ឬផ្នែកដែលការសន្មត និងការប៉ាន់ស្មានមានលក្ខណៈជាសារវន្តចំពោះរបាយការណ៍ហិរញ្ញវត្ថុ ត្រូវបានលាតត្រដាងនៅក្នុងកំណត់សម្គាល់ ៣ នៃរបាយការណ៍ហិរញ្ញវត្ថុ ។

២.២ ស្តង់ដារគណនេយ្យហិរញ្ញវត្ថុថ្មី

នៅថ្ងៃទី២៨ ខែសីហា ឆ្នាំ២០០៩ ក្រុមប្រឹក្សាជាតិគណនេយ្យនៃក្រសួងសេដ្ឋកិច្ច និងហិរញ្ញវត្ថុ បានប្រកាសដាក់ឱ្យប្រើ ស្តង់ដាររបាយការណ៍ទាក់ទងនឹងហិរញ្ញវត្ថុអន្តរជាតិ នៃ កម្ពុជា (ហៅកាត់ថា "CIFRS") ដែលផ្អែកទាំងស្រុងទៅតាមស្តង់ដារទាំងអស់ ដែលចេញផ្សាយដោយក្រុមប្រឹក្សាស្តង់ដារគណនេយ្យអន្តរជាតិ រួមទាំងបំណកស្រាយ និងវិសោធនកម្មពាក់ព័ន្ធផ្សេងៗ ។ អង្គភាពដែលមាន ការទទួលខុសត្រូវជាសាធារណៈ ត្រូវរៀបចំរបាយការណ៍ហិរញ្ញវត្ថុរបស់ខ្លួនឱ្យស្របទៅតាម CIFRS សម្រាប់ការិយបរិច្ឆេទគណនេយ្យ ដែលចាប់ផ្តើមនៅថ្ងៃទី០១ ខែមករា ឆ្នាំ២០១២ ឬការិយបរិច្ឆេទគណនេយ្យបន្ទាប់ពីនេះ ។

យោងតាមសារាចរណែនាំលេខ ០៥៨ សហវ-កជគ ចុះថ្ងៃទី២៨ ខែមីនា ឆ្នាំ២០១៦ ដែលចេញដោយក្រុមប្រឹក្សាជាតិគណនេយ្យ នៃក្រសួងសេដ្ឋកិច្ច និងហិរញ្ញវត្ថុ បានអនុម័តឱ្យគ្រឹះស្ថានធនាគារ និងហិរញ្ញវត្ថុ ពន្យារពេលអនុវត្ត CIFRS រហូតដល់ ការិយបរិច្ឆេទដែលចាប់ផ្តើមនៅថ្ងៃទី០១ ខែមករា ឆ្នាំ២០១៩ ឬការិយបរិច្ឆេទបន្ទាប់ពីនេះ ។

២.៣ ការរៀបចំរបាយការណ៍ហិរញ្ញវត្ថុរួម

(ក) ក្រុមហ៊ុនបុត្រសម្ព័ន្ធ

របាយការណ៍ហិរញ្ញវត្ថុរួម គឺរួមបញ្ចូលនូវរបាយការណ៍ហិរញ្ញវត្ថុរបស់ធនាគារ និងក្រុមហ៊ុនបុត្រសម្ព័ន្ធទាំងអស់ មកទល់នឹងដំណាច់ឆ្នាំនេះ ។ បុត្រសម្ព័ន្ធគឺជាក្រុមហ៊ុនទាំងឡាយណាដែលសម្ព័ន្ធធនាគារមានអំណាចក្នុងការគ្រប់គ្រងលើផ្នែកហិរញ្ញវត្ថុ និងផ្នែកប្រតិបត្តិការរបស់ក្រុមហ៊ុននោះ ដើម្បីទទួលបានអត្ថប្រយោជន៍ពីសកម្មភាពរបស់ក្រុមហ៊ុននោះ ។

ក្រុមហ៊ុនបុត្រសម្ព័ន្ធទាំងអស់ត្រូវបានរួមបញ្ចូលគ្នា ដោយប្រើវិធីសាស្ត្រគណនេយ្យក្នុងការទិញ ។ យោងតាមវិធីសាស្ត្រគណនេយ្យក្នុងការទិញ លទ្ធផលរបស់ក្រុមហ៊ុនបុត្រសម្ព័ន្ធដែលបានទិញឬបានលក់ក្នុងអំឡុងឆ្នាំ ត្រូវបានរួមបញ្ចូលចាប់ពីកាលបរិច្ឆេទទិញ ឬរហូតដល់កាលបរិច្ឆេទលក់ ។ នាកាលបរិច្ឆេទទិញតម្លៃសមស្របនៃទ្រព្យសកម្មរបស់ក្រុមហ៊ុនបុត្រសម្ព័ន្ធ ត្រូវបានកំណត់ជាស្រេច ហើយតម្លៃទាំងនេះត្រូវបានឆ្លុះបញ្ចាំងនៅក្នុងរបាយការណ៍ហិរញ្ញវត្ថុរួម ។

ប្រតិបត្តិការអន្តរក្រុមហ៊ុន សមតុល្យ និងចំណេញឬខាតមិនទាន់ទទួលស្គាល់ដែលកើតមកពីប្រតិបត្តិការអន្តរក្រុមហ៊ុនត្រូវបានលុបចោល ហើយរបាយការណ៍ហិរញ្ញវត្ថុរួមឆ្លុះបញ្ចាំងតែប្រតិបត្តិការជាមួយភាគីខាងក្រៅតែប៉ុណ្ណោះ ។ ការខាតបង់ដែល បណ្តាលមកពីប្រតិបត្តិការក្នុងសម្ព័ន្ធធនាគារដែលចង្អុលបង្ហាញនូវការ

ខាតបង់ដែលបណ្តាលមកពីការថយចុះតម្លៃ និងត្រូវកត់ត្រានៅក្នុងរបាយការណ៍លទ្ធផលរួម ។ របាយការណ៍ហិរញ្ញវត្ថុត្រូវបានរៀបចំឡើងដោយប្រើប្រាស់គោលការណ៍គណនេយ្យរួម ចំពោះប្រតិបត្តិការដូចគ្នា និងព្រឹត្តិការណ៍ផ្សេងៗនៅក្នុងកាលៈទេសៈប្រហាក់ប្រហែលគ្នា ។

ចំណេញឬខាតពីការលក់ក្រុមហ៊ុនបុត្រសម្ព័ន្ធ គឺជាភាពលម្អៀងរវាងសាច់ប្រាក់បានពីការលក់សុទ្ធ និងភាគហ៊ុនរបស់ សម្ព័ន្ធនាគារលើទ្រព្យសកម្មសុទ្ធរបស់ខ្លួននាការលក់បិទបញ្ចប់នោះ ត្រូវបានកត់ត្រានៅក្នុងរបាយការណ៍លទ្ធផលរួម ។

(ខ) ការផ្លាស់ប្តូរអត្ថប្រយោជន៍ម្ចាស់ភាគហ៊ុនក្នុងក្រុមហ៊ុនបុត្រសម្ព័ន្ធដោយមិនផ្លាស់ប្តូរការគ្រប់គ្រង

ប្រតិបត្តិការជាមួយអប្បបរមាភាគភាគកម្ម ដែលមិនធ្វើឱ្យមានការខាតបង់ដល់ការគ្រប់គ្រង ត្រូវបានកត់ត្រាជាប្រតិបត្តិការមូលធន ដូចជាប្រតិបត្តិការជាមួយម្ចាស់ក្រុមហ៊ុនក្នុងលក្ខណៈជាម្ចាស់ក្រុមហ៊ុនដែរ ។ លម្អៀងរវាងតម្លៃសមស្របនៃទឹកប្រាក់ដែលបានបង់ និងភាគហ៊ុនពាក់ព័ន្ធដែលបានទិញតាមតម្លៃយោងនៃទ្រព្យសកម្មសុទ្ធរបស់ក្រុមហ៊ុនបុត្រសម្ព័ន្ធ ត្រូវបានកត់ត្រាក្នុងមូលធន ។ ចំណេញ ឬខាតពីការលក់អប្បបរមាភាគភាគកម្ម ក៏ត្រូវបានកត់ត្រាក្នុងមូលធនដែរ ។

២.៤ ការវិនិយោគក្នុងក្រុមហ៊ុនបុត្រសម្ព័ន្ធ

ការវិនិយោគក្នុងក្រុមហ៊ុនបុត្រសម្ព័ន្ធ ដែលបានលុបចោលក្នុងការធ្វើរបាយការណ៍ហិរញ្ញវត្ថុ ហើយត្រូវបានរាយការណ៍ តាមថ្លៃដើមនៅក្នុងរបាយការណ៍ដោយឡែករបស់ធនាគារ ។ នៅពេលលក់ការវិនិយោគនោះចេញវិញ តម្លៃលម្អៀងរវាងសាច់ប្រាក់បាន ពីការលក់សុទ្ធ និងតម្លៃយោងរបស់វា ត្រូវបានកត់ត្រាជាចំណេញឬខាតក្នុងការលក់ នៅក្នុងរបាយការណ៍លទ្ធផលរបស់ធនាគារ ។

២.៥ ការប្តូររូបិយប័ណ្ណ

(ក) រូបិយប័ណ្ណគោល និងរូបិយប័ណ្ណសម្រាប់បង្ហាញ

គណនីទាំងអស់ដែលមាននៅក្នុងរបាយការណ៍ហិរញ្ញវត្ថុរបស់ធនាគារ ត្រូវបានវាស់តម្លៃដោយប្រើប្រាស់រូបិយប័ណ្ណនៃ បរិយាកាសសេដ្ឋកិច្ចម្តងដែលធនាគារធ្វើប្រតិបត្តិការ (ហៅកាត់ថា "រូបិយប័ណ្ណគោល") ។ ប្រាក់ដុល្លារអាមេរិកឆ្លុះបញ្ចាំងនូវធាតុសេដ្ឋកិច្ចនៃព្រឹត្តិការណ៍នានា និងកាលៈទេសៈដ៏មានសារៈសំខាន់របស់ធនាគារ ។ ដូចនេះរបាយការណ៍ហិរញ្ញវត្ថុត្រូវបានបង្ហាញជា ប្រាក់ដុល្លារអាមេរិកដែលជាប្រភេទរូបិយប័ណ្ណគោល និងរូបិយប័ណ្ណសម្រាប់បង្ហាញរបស់ធនាគារ ។

(ខ) ប្រតិបត្តិការ និងសមតុល្យ

ប្រតិបត្តិការជាប្រភេទផ្សេងៗក្រៅពីប្រាក់ដុល្លារអាមេរិក ត្រូវបានកត់ត្រាប្តូរទៅជាប្រាក់ដុល្លារអាមេរិកតាមអត្រាប្តូរប្រាក់ នាការលក់បិទបញ្ចប់នៃប្រតិបត្តិការនោះ ។ ចំណេញ និងខាតពីការប្តូររូបិយប័ណ្ណដែលបណ្តាលមកពីការទូទាត់តាមប្រតិបត្តិការបែបនេះ និងពីការប្តូរទ្រព្យសកម្ម និងបំណុលរូបិយវត្ថុនានាដែលកំណត់ជារូបិយប័ណ្ណផ្សេងៗ ក្រៅពីប្រាក់ដុល្លារអាមេរិកតាមអត្រាប្តូរនាការលក់ បិទបញ្ចប់របាយការណ៍ ត្រូវបានកត់ត្រានៅក្នុងរបាយការណ៍លទ្ធផល ។

(គ) ការបង្ហាញជាប្រាក់រៀល

អនុលោមតាមប្រកាសលេខ ៨៧-០៧-១៦៤ប្រ.ក. ចុះថ្ងៃទី១៣ ខែធ្នូ ឆ្នាំ២០០៧ របស់ធនាគារជាតិ នៃ កម្ពុជា តម្រូវឱ្យមានការប្តូរទៅជាប្រាក់រៀលចំពោះតារាងតុល្យការ របាយការណ៍លទ្ធផល របាយការណ៍បម្រែបម្រួលមូលធន របាយការណ៍លំហូរសាច់ប្រាក់ និងកំណត់សម្គាល់របាយការណ៍ហិរញ្ញវត្ថុសម្រាប់ដំណាច់ឆ្នាំថ្ងៃទី៣១ ខែធ្នូ ឆ្នាំ២០១៧ ដោយប្រើអត្រាប្តូរប្រាក់ផ្លូវការដែលផ្សព្វផ្សាយដោយធនាគារជាតិ នៃ កម្ពុជា នាការលក់បិទបញ្ចប់របាយការណ៍ ដែល១ដុល្លារអាមេរិកស្មើនឹង ៤.០៣៧រៀល (ថ្ងៃទី៣១ ខែធ្នូ ឆ្នាំ២០១៦ ៖ ១ដុល្លារអាមេរិកស្មើនឹង ៤.០៣៧រៀល) ។ តួលេខដែលត្រូវបានប្តូរនេះមិនត្រូវបានធ្វើសវនកម្មទេ ហើយមិនគួរបកស្រាយថាតួលេខនេះជាតួលេខសម្រាប់បង្ហាញ ដូចតួលេខជាប្រាក់ដុល្លារ

អាមេរិក ឬយល់ថាជាតួលេខត្រូវបានប្តូរ ឬអាចប្តូរទៅជាប្រាក់រៀលតាមអត្រាប្តូរប្រាក់ខាងលើ ឬអត្រាប្តូរប្រាក់ផ្សេងទៀតទេ ។ តួលេខជាប្រាក់រៀលក្នុងរបាយការណ៍ហិរញ្ញវត្ថុទាំងនេះ ត្រូវបានប្តូរមកពីប្រាក់ដុល្លារអាមេរិក តាមអត្រាដែលកំណត់ដោយធនាគារជាតិ នៃ កម្ពុជា ។

(ឃ) ក្រុមហ៊ុនក្នុងសម្ព័ន្ធនាគារ

លទ្ធផលនៃស្ថានភាពហិរញ្ញវត្ថុរបស់ក្រុមហ៊ុន ក្នុងសម្ព័ន្ធនាគារទាំងអស់ (ដែលក្នុងចំណោមក្រុមហ៊ុនទាំងនោះ មិនមានក្រុមហ៊ុនដែលមានសេដ្ឋកិច្ចអតិផរណាខ្ពស់) ដែលមានរូបិយប័ណ្ណគោលខុសពីរូបិយប័ណ្ណសម្រាប់បង្ហាញរបស់ធនាគារ ត្រូវបានកត់ត្រាប្តូរទៅជាប្រភេទរូបិយប័ណ្ណសម្រាប់បង្ហាញ ដូចខាងក្រោម ៖

- ១ ទ្រព្យសកម្ម និងបំណុលក្នុងតារាងតុល្យការនីមួយៗដែលបានបង្ហាញ ត្រូវបានកត់ត្រាប្តូរតាមអត្រាប្តូរថ្ងៃបិទបញ្ជីនាការលក់ បិទបញ្ចប់តារាងតុល្យការ ។
- ២ ដើមទុនក្នុងតារាងតុល្យការនីមួយៗដែលបានបង្ហាញ ត្រូវបានកត់ត្រាប្តូរតាមអត្រាថ្លៃដើម នាការលក់បិទបញ្ចប់ទិញ ។
- ៣ ចំណូល និងចំណាយក្នុងរបាយការណ៍លទ្ធផលនីមួយៗ ត្រូវបានកត់ត្រាប្តូរតាមអត្រាប្តូរធម្មតា (លើកលែងតែអត្រាប្តូរធម្មតានេះ មិនមែនជាអត្រាប្តូរចាំប្រមាណដ៏សមហេតុផលនាការលក់បិទបញ្ចប់ប្រតិបត្តិការ ដែលក្នុងករណីនេះ ចំណូល និងចំណាយត្រូវបានកត់ត្រាប្តូរតាមអត្រាប្តូរលក់បិទបញ្ចប់ប្រតិបត្តិការវិញ ។
- ៤ រាល់លម្អៀងដែលបណ្តាលមកពីការប្តូរទាំងអស់ ត្រូវបានកត់ត្រាជាចំណេញ ឬខាតក្នុងគណនីមូលធន ។

២.៦ សាច់ប្រាក់ និងសាច់ប្រាក់សមមូល

ដើម្បីរៀបចំរបាយការណ៍លំហូរសាច់ប្រាក់គណនីសាច់ប្រាក់ និងសាច់ប្រាក់សមមូលមានសមតុល្យ ដែលមានកាល កំណត់តិចជាងប្រាំបីថ្ងៃ ក្នុងនោះរួមមានសាច់ប្រាក់ក្នុងដៃ សមតុល្យដែលមិនមានកម្រិតនៅធនាគារកណ្តាល និងសមតុល្យនៅ ធនាគារផ្សេងៗ ។

២.៧ ឥណទាននិងបុរេប្រទានអតិថិជន

ឥណទាន និងបុរេប្រទានអតិថិជនទាំងអស់ ត្រូវបានរាយការណ៍ក្នុងតារាងតុល្យការតាមចំនួនទឹកប្រាក់ដើមដកចំនួន ដែលបានជម្រះចេញពីបញ្ជី និងសិរិធានធនឥណទានបាត់បង់។

ឥណទានត្រូវបានជម្រះចេញពីបញ្ជី នៅពេលដែលមិនមានភាពជាក់ស្តែងអំពីលទ្ធភាពក្នុងការប្រមូលប្រាក់មកវិញ ។ ឥណទាន និងបុរេប្រទានដែលប្រមូលបានមកវិញ បន្ទាប់ពីបានជម្រះចេញពីបញ្ជីរួចហើយ ឬបានកត់ត្រាសិរិធានធនដើម្បីកាត់បន្ថយចំនួនសិរិធានធនឥណទាន និងបុរេប្រទានបាត់បង់រួចហើយ ត្រូវបានកត់ត្រានៅក្នុងរបាយការណ៍លទ្ធផល ។

២.៨ សិរិធានធនឥណទានបាត់បង់

សម្ព័ន្ធនាគារ និងធនាគារ បានអនុវត្តការធ្វើចំណាត់ថ្នាក់ឥណទាន និងសិរិធានធន ដែលតម្រូវដោយប្រកាសរបស់ ធនាគារជាតិ នៃ កម្ពុជា លេខ ៨៧-០៩-០៧៤ប្រ.ក. ចុះថ្ងៃទី២៥ ខែកុម្ភៈ ឆ្នាំ២០០៩ ស្តីពី "ការធ្វើចំណាត់ថ្នាក់ឥណទាន និងសិរិធានធន សម្រាប់ធនាគារ និងគ្រឹះស្ថានហិរញ្ញវត្ថុ" ។ ធនាគារជាតិ នៃ កម្ពុជា បានចេញប្រកាសលេខ ៨៧-០១៧-៣៤៤ប្រ.ក ចុះថ្ងៃទី០១ ខែធ្នូ ឆ្នាំ២០១៧ និងសាក្សីណែនាំលេខ ៨៧-០១៨-០០១ ស.វ.ច.ណ ចុះថ្ងៃទី១៦ ខែកុម្ភៈ ឆ្នាំ២០១៨ ស្តីពី "ចំណាត់ថ្នាក់ហានិភ័យឥណទាន និងសិរិធានធនលើអ៊ីប៉ូតែកមិន" សម្រាប់ធនាគារ និងគ្រឹះស្ថានហិរញ្ញវត្ថុ ។ ឥណទាន និងបុរេប្រទាន ផលិតផលហិរញ្ញវត្ថុផ្សេងៗ និងកិច្ចសន្យាហិរញ្ញវត្ថុត្រូវតារាងតុល្យការត្រូវបានបែងចែកជាប្រាំថ្នាក់ ហើយត្រូវកត់ត្រាសិរិធានធនអាស្រ័យទៅតាមចំណាត់ថ្នាក់របស់វា ដោយមិនគិតដល់ទ្រព្យសកម្មដែលត្រូវបានដាក់ជាវត្ថុបញ្ចាំ (លើកលែងតែសាច់ប្រាក់) លុះត្រាតែមានព័ត៌មានផ្សេងទៀតដែលចង្អុលបង្ហាញពីស្ថានភាពអាក្រក់ជាងនេះ ។

សិទ្ធិធនឥណទាន និងបុរេប្រទាន ត្រូវបានបង្ហាញដោយការកាត់បន្ថយ ចំនួនទឹកប្រាក់ពីឥណទាន និងបុរេប្រទាន ។

តារាងខាងក្រោមនេះបង្ហាញពីចំណាត់ថ្នាក់ឥណទាន និងតម្រូវការសិទ្ធិធនឥណទាន ៖

ប្រកាសថ្មីលេខ ៨៧-០១៧-៣៤៤ ប្រ.ក និងសារាចរណែនាំលេខ ៨៧-០១៨-០០១ ស.រ.ច.ណ

ចំណាត់ថ្នាក់ហ្វូស៊ីលីធី	ចំនួនថ្ងៃផុតកំណត់	សិទ្ធិធនឥណទាន
រយៈពេលខ្លី		
សិទ្ធិធនឥណទានទូទៅ:		
ឥណទានធម្មតា	តិចជាង ១៥ ថ្ងៃ	១%
សិទ្ធិធនឥណទានជាក់លាក់:		
ឥណទានឃ្លាំមើល	១៥ ថ្ងៃ - ៣០ ថ្ងៃ	៣%
ឥណទានក្រោមស្តង់ដារ	៣១ ថ្ងៃ - ៦០ ថ្ងៃ	២០%
ឥណទានសង្ស័យ	៦១ ថ្ងៃ - ៩០ ថ្ងៃ	៥០%
ឥណទានបាត់បង់	៩១ ថ្ងៃ ឬលើស	១០០%
រយៈពេលវែង		
សិទ្ធិធនឥណទានទូទៅ:		
ឥណទានធម្មតា	តិចជាង ៣០ ថ្ងៃ	១%
សិទ្ធិធនឥណទានជាក់លាក់:		
ឥណទានឃ្លាំមើល	៣០ ថ្ងៃ - ៨៩ ថ្ងៃ	៣%
ឥណទានក្រោមស្តង់ដារ	៩០ ថ្ងៃ - ១៧៩ ថ្ងៃ	២០%
ឥណទានសង្ស័យ	១៨០ ថ្ងៃ - ៣៥៩ ថ្ងៃ	៥០%
ឥណទានបាត់បង់	៣៦០ ថ្ងៃ ឬលើស	១០០%

ប្រកាសចាស់លេខ ៨៧-០៩-០៧៤ ប្រ.ក

ចំណាត់ថ្នាក់ឥណទាន	ចំនួនថ្ងៃផុតកំណត់	សិទ្ធិធនឥណទាន
សិទ្ធិធនឥណទានទូទៅ:		
ឥណទានធម្មតា	តិចជាង ៣០ ថ្ងៃ	១%
សិទ្ធិធនឥណទានជាក់លាក់:		
ឥណទានឃ្លាំមើល	៣០ ថ្ងៃ - ៨៩ ថ្ងៃ	៣%
ឥណទានក្រោមស្តង់ដារ	៩០ ថ្ងៃ - ១៧៩ ថ្ងៃ	២០%
ឥណទានសង្ស័យ	១៨០ ថ្ងៃ - ៣៥៩ ថ្ងៃ	៥០%
ឥណទានបាត់បង់	៣៦០ ថ្ងៃ ឬលើស	១០០%

ការផ្លាស់ប្តូរការប៉ាន់ស្មានលើសិទ្ធិធនឥណទានក្នុងអំឡុងឆ្នាំ ត្រូវបានអនុវត្តទៅតាម តម្រូវការនៃប្រកាសរបស់ធនាគារជាតិ នៃ កម្ពុជា ដូចនេះផលប៉ះពាល់នៃការផ្លាស់ប្តូរនេះ ត្រូវបានអនុវត្តទៅមុខ ។

២.៩ កិច្ចសន្យាពាក់ព័ន្ធនឹងឥណទានផ្សេងៗ

នៅក្នុងដំណើរការអាជីវកម្មធម្មតា សម្ព័ន្ធធនាគារ និងធនាគារ ចុះកិច្ចសន្យា ដែលពាក់ព័ន្ធនឹងឥណទានផ្សេងៗ រួមមានកិច្ចសន្យាឥណទាន លិខិតឥណទាន និងលិខិតធានាឥណទានផ្សេងៗ ។ គោលការណ៍គណនេយ្យ និងសិទ្ធិធនឥណទានត្រូវបានអនុវត្តទៅតាមប្រកាសរបស់ធនាគារជាតិ នៃ កម្ពុជា លេខ ៨៧-០១៧-៣៤៤ ប្រ.ក និងសារាចរណែនាំ លេខ ៨៧-០១៨-០០១ ស.រ.ច.ណ ក្នុងកំណត់សម្គាល់ ២.៨ ខាងលើ ។

សិទ្ធិធនឥណទានកិច្ចសន្យាក្រៅតារាងតុល្យការ ត្រូវបានបង្ហាញក្នុងខ្ទង់ដាច់ដោយ ឡែកមួយក្នុងតារាងតុល្យការ ។

២.១០ ទ្រព្យសម្បត្តិ និងបរិក្ខារ

ទ្រព្យសម្បត្តិ និងបរិក្ខារត្រូវបានកត់ត្រាតាមថ្លៃដើម ដករំលស់បង្គរ ។ ថ្លៃដើម រួមមានការចំណាយផ្ទាល់នានាក្នុងការធ្វើ លទ្ធកម្មទ្រព្យសកម្មទាំងនោះ ។

ចំណាយបន្តបន្ទាប់ផ្សេងៗ ត្រូវបានកត់ត្រាបញ្ចូលទៅក្នុងតម្លៃយោងនៃទ្រព្យនោះ ប្រសិនបើការកត់ត្រាជាទ្រព្យដាច់ដោយឡែកតាមការសម្រប តែនៅពេលដែលមានភាពប្រាកដប្រជាថា ផលប្រយោជន៍សេដ្ឋកិច្ចនាពេលអនាគតនៃទ្រព្យនោះ នឹងហូរចូលមកក្នុង សម្ព័ន្ធធនាគារ និងធនាគារ ហើយថ្លៃដើមនៃទ្រព្យនោះអាចត្រូវបានវាស់វែងគួរឱ្យជឿជាក់បានតែប៉ុណ្ណោះ ។ រាល់ចំណាយលើការ ជួសជុល និងការថែទាំផ្សេងៗទៀតទាំងអស់ ត្រូវបានកត់ត្រាជាបន្ទុកនៅក្នុងរបាយការណ៍ លទ្ធផល ក្នុងឆ្នាំដែលប្រតិបត្តិការនោះកើតឡើង ។

ដីធ្លី និងការងារកំពុងដំណើរការមិនត្រូវបានធ្វើរំលស់ទេ ។ ការធ្វើរំលស់លើទ្រព្យសម្បត្តិ និងបរិក្ខារត្រូវបានកត់ត្រាជាបន្ទុកនៅក្នុងរបាយការណ៍លទ្ធផល តាមមូលដ្ឋានរំលស់ថេរ លើអាយុកាលប្រើប្រាស់ប៉ាន់ស្មាននៃទ្រព្យសកម្មនីមួយៗ ។

	ឆ្នាំ
ការកែលម្អលើដី	៣ - ២០
អគារ និងការកែលម្អ	៣ - ២០
ការកែលម្អលើទ្រព្យជួល	១ - ៣
បរិក្ខារការិយាល័យ	១ - ១០
បរិក្ខារកុំព្យូទ័រ	១ - ១០
យានយន្ត	៣ - ៥

តម្លៃយោងនៃទ្រព្យសកម្មណាមួយ ដែលលើសពីតម្លៃដែលអាចស្រង់មកវិញបានរបស់វា ត្រូវបានកត់ត្រាបន្ថយក្លាយឱ្យនៅ ត្រឹមតម្លៃប៉ាន់ស្មានដែលអាចស្រង់មកវិញបាន ។

ចំណេញ និងខាតពីការលក់ជម្រះទ្រព្យសម្បត្តិ និងបរិក្ខារត្រូវបានកំណត់ដោយធ្វើការប្រៀបធៀបសាច់ប្រាក់បានពីការលក់ និងតម្លៃយោង ហើយត្រូវបានកត់ត្រា នៅក្នុងរបាយការណ៍លទ្ធផល ។

២.១១ ទ្រព្យសកម្មអរូបី

ទ្រព្យសកម្មអរូបីដែលរួមមានអាជ្ញាប័ណ្ណកម្មវិធីកុំព្យូទ័រដែលបានទិញ និងចំណាយពាក់ព័ន្ធផ្សេងៗ ត្រូវបានរាយការណ៍តាមថ្លៃដើមដករំលស់បង្គរ និងការខាតដែលបណ្តាលមកពីការថយចុះតម្លៃ ។ អាជ្ញាប័ណ្ណកម្មវិធីកុំព្យូទ័រដែលបានទិញ ត្រូវបានធ្វើមូលធនកម្មតាមមូលដ្ឋានថ្លៃដើមដែលបានកើតឡើងក្នុងការទិញកម្មវិធីជាក់លាក់នោះមកប្រើប្រាស់ ។ ថ្លៃដើមត្រូវបានធ្វើរំលស់លើអាយុកាលប៉ាន់ស្មានរបស់វាក្នុងរយៈពេល៥ឆ្នាំ លើកលែងតែអាជ្ញាប័ណ្ណកម្មវិធីធនាគារ ដែលមានអាយុកាលប្រើប្រាស់១០ឆ្នាំ ។

ចំណាយនានាពាក់ព័ន្ធនឹងការថែរក្សាកម្មវិធីកុំព្យូទ័រ ត្រូវបានកត់ត្រាជាចំណាយនៅពេលដែលប្រតិបត្តិការនោះបានកើតឡើង ។

២.១២ ការថយចុះតម្លៃ នៃទ្រព្យសកម្មមិនមែនហិរញ្ញវត្ថុ

ទ្រព្យសកម្មទាំងឡាយណា ដែលមានអាយុកាលប្រើប្រាស់មិនមានកាលកំណត់ គឺមិនត្រូវបានធ្វើរំលស់ទេ ប៉ុន្តែត្រូវបានត្រួតពិនិត្យប្រចាំឆ្នាំរកការថយចុះតម្លៃរបស់វា ។ ទ្រព្យសកម្មទាំងឡាយណាដែលត្រូវធ្វើរំលស់ ត្រូវបានត្រួតពិនិត្យរកការថយចុះតម្លៃរបស់វា នៅពេលដែលមានព្រឹត្តិការណ៍ ឬការផ្លាស់ប្តូរកាលៈទេសៈណាមួយចង្អុលបង្ហាញថាតម្លៃយោងរបស់វា នឹងមិនអាចស្រង់មកវិញបាន ។ ការខាតបង់បណ្តាលមកពីការថយចុះតម្លៃ ត្រូវបានគេកត់ត្រាជាចំនួនលម្អៀងរវាងតម្លៃនៅសល់នៃទ្រព្យនោះ ធៀបជាមួយតម្លៃដែលអាចស្រង់មកវិញបាន ។ តម្លៃ

ដែលអាចស្រង់មកវិញបាន គឺជាតម្លៃមូលដ្ឋានដែលខ្ពស់ជាងគេរវាងតម្លៃសមស្របនៃទ្រព្យនោះ ដកចំណាយក្នុងការលក់ និងតម្លៃនៅប្រើប្រាស់ ។

ការខាតដែលបណ្តាលមកពីការថយចុះតម្លៃ ត្រូវបានកត់ត្រាជាបន្ទុកក្នុងរបាយការណ៍លទ្ធផលក្នុងឆ្នាំដែលប្រតិបត្តិការនោះបានកើតឡើង ។ ការកត់ត្រាត្រលប់មកវិញនៃការខាតដែលបណ្តាលមកពីការថយចុះតម្លៃ ត្រូវបានកត់ត្រាក្នុងរបាយការណ៍ លទ្ធផលទៅតាមទំហំតម្លៃយោងនៃទ្រព្យសកម្មនោះដែលមិនលើសតម្លៃយោងដែលបានកំណត់ កាត់កងនឹងរំលស់ ប្រសិនបើមិនបានកត់ត្រាការខាតដែលបណ្តាលមកពីការថយចុះតម្លៃ ។

២.១៣ ភតិសន្យា

ភតិសន្យាដែលភាគីម្ចាស់ទ្រព្យនៅមានហានិភ័យជាក់លាក់ និងផលកម្មសិទ្ធិលើទ្រព្យនេះ ត្រូវបានចាត់ថ្នាក់ជាភតិសន្យាប្រតិបត្តិ ។ ការទូទាត់ភតិសន្យាប្រតិបត្តិត្រូវបានកត់ត្រាជាបន្ទុកក្នុងរបាយការណ៍លទ្ធផល តាមមូលដ្ឋានថេរលើរយៈពេលនៃភតិសន្យា ។

២.១៤ ប្រាក់កម្ចី

ប្រាក់កម្ចីត្រូវបានរាយការណ៍តាមចំនួនប្រាក់ដើម ដែលនៅមិនទាន់ទូទាត់ ។ កម្រៃដែលបានចំណាយដើម្បីទទួលបានប្រាក់កម្ចី ត្រូវបានកត់ត្រាជាចំណាយ និងកត់ត្រាជាបន្ទុកក្នុងរបាយការណ៍លទ្ធផល លើរយៈពេលនៃប្រាក់កម្ចីនោះ ។

២.១៥ បំណុលបន្ទាប់បន្សំ

បំណុលបន្ទាប់បន្សំត្រូវបានចាត់ទុកជាបំណុលហិរញ្ញវត្ថុ នៅពេលដែលធនាគារមានកាតព្វកិច្ចផ្អាកកិច្ចសន្យាក្នុងការប្រគល់សាច់ប្រាក់ ឬទ្រព្យសកម្មហិរញ្ញវត្ថុទៅអង្គភាពមួយផ្សេងទៀត ឬត្រូវបានប្តូរទ្រព្យសកម្មហិរញ្ញវត្ថុ និងបំណុលហិរញ្ញវត្ថុជាមួយអង្គភាពមួយផ្សេងទៀត ក្រោមលក្ខខណ្ឌដែលមិនសូវអំណោយផលចំពោះធនាគារ ហើយប្រសិនបើមិនដូច្នោះទេវានឹងត្រូវបានកត់ត្រាជាមូលធន ។ បំណុលបន្ទាប់បន្សំដែលត្រូវអនុម័តដោយធនាគារជាតិ នៃ កម្ពុជាត្រូវបានបញ្ចូលទៅក្នុងខ្ទង់ប្រភេទទីពីរ នៅក្នុងការគណនាមូលនិធិផ្ទាល់របស់ធនាគារដោយអនុលោមទៅតាមគោលការណ៍ណែនាំរបស់ធនាគារជាតិ នៃ កម្ពុជា ។

បំណុលបន្ទាប់បន្សំត្រូវបានរាយការណ៍តាមចំនួនប្រាក់ដើមដែលនៅមិនទាន់ទូទាត់ ។

២.១៦ អត្ថប្រយោជន៍បុគ្គលិក

(ក) មូលនិធិសោធននិវត្តន៍

ធនាគារ និងក្រុមហ៊ុនបុត្រសម្ព័ន្ធខាងក្រោម ផ្តល់ជូនបុគ្គលិករបស់ខ្លួននូវមូលនិធិសោធននិវត្តន៍ ។ មូលនិធិនេះគឺជា វិភាគទានប្រចាំខែ ដែលត្រូវបានកំណត់ដោយផ្អែកលើប្រាក់បៀវត្សប្រចាំខែរបស់បុគ្គលិកម្នាក់ៗ ។ វិភាគទាននេះត្រូវបានសង្ខេប ដូចខាងក្រោម ៖

	២០១៧		២០១៦	
	ក្រុមហ៊ុន	បុគ្គលិក	ក្រុមហ៊ុន	បុគ្គលិក
ធនាគារ អេស៊ីលីដា ភីអិលស៊ី	90%	៥%	90%	៥%
ក្រុមហ៊ុន អេស៊ីលីដា ស៊ីឃ្យូរីធី ភីអិលស៊ី	90%	៥%	90%	៥%
វិទ្យាស្ថានពាណិជ្ជសាស្ត្រ អេស៊ីលីដា	90%	៥%	90%	៥%

សម្ព័ន្ធធនាគារផ្តល់ការប្រាក់ ចំពោះសមតុល្យបង្គរនៃមូលនិធិសោធននិវត្តន៍ដោយគណនាតាមអត្រាការប្រាក់ ៥% ក្នុងមួយឆ្នាំ (២០១៦ ៖ ៥% ក្នុងមួយឆ្នាំ) ។ ការប្រាក់នេះត្រូវបានកត់ត្រាបង្គរតាមមូលដ្ឋានប្រចាំខែ និងត្រូវបានធ្វើមូលធនកម្មចូលទៅក្នុងមូលនិធិនេះ ។ មូលនិធិនេះនឹងត្រូវទូទាត់ពេញលេញជូនបុគ្គលិករបស់ខ្លួន នៅពេលដែលពួកគេឈប់ធ្វើការ ។

(ខ) អត្ថប្រយោជន៍ពេលចូលនិវត្ត

ធនាគារ និងក្រុមហ៊ុនបុត្រសម្ព័ន្ធរបស់ធនាគារ លើកលែងតែស្ថាប័នមីក្រូហិរញ្ញវត្ថុ អេស៊ីលីដា មីយ៉ាន់ម៉ា ផ្តល់ជូនបុគ្គលិកពេញសិទ្ធិរបស់ខ្លួននូវអត្ថប្រយោជន៍ពេលចូលនិវត្ត ដែលមិនមានមូលនិធិដាច់ដោយឡែក នៅពេលដែលពួកគាត់ដល់អាយុចូលនិវត្ត ដូចខាងក្រោម ៖

- បុគ្គលិកដែលមានអតីតភាពការងារជាមួយសម្ព័ន្ធធនាគារ ចំនួន១៥ឆ្នាំឬលើស ហើយត្រូវដល់អាយុចូលនិវត្តនៅអាយុ ៥៨ឆ្នាំ ចំពោះអ្នកគ្មានជំនាញ និង ៦០ឆ្នាំ ចំពោះអ្នកមានជំនាញ នឹងត្រូវទទួលបានអត្ថប្រយោជន៍ពេលចូលនិវត្តស្មើនឹង ប្រាក់បៀវត្សចំនួន១២ខែ នៃប្រាក់បៀវត្សចុងក្រោយ ។
 - បុគ្គលិកដែលមានអតីតភាពការងារជាមួយសម្ព័ន្ធធនាគារ ចំនួន១៥ឆ្នាំឬលើស ហើយត្រូវដល់អាយុចូលនិវត្តមុននៅអាយុ ៥៥ឆ្នាំ ចំពោះអ្នកគ្មានជំនាញ និង ៥៧ឆ្នាំ ចំពោះអ្នកមានជំនាញ នឹងត្រូវទទួលបានអត្ថប្រយោជន៍ពេលចូលនិវត្តស្មើនឹង ប្រាក់បៀវត្សចំនួន៦ខែ នៃប្រាក់បៀវត្សចុងក្រោយ ។
- ចំពោះអត្ថប្រយោជន៍ពេលចូលនិវត្តនេះ មិនមានរក្សាទុកក្នុងមូលនិធិដាច់ដោយឡែកទេ ហើយក៏មិនមានការប្រាក់ដែរ ។

បំណុលត្រូវបានកត់ត្រាតាមតម្លៃបច្ចុប្បន្ននៃកាតព្វកិច្ច ដែលបានកំណត់នាការិយបរិច្ឆេទរបាយការណ៍ ដោយប្រើវិធីសាស្ត្រ projected unit credit ដើម្បីប៉ាន់ប្រមាណនូវថ្លៃចំណាយចុងក្រោយបំផុតដែលសម្ព័ន្ធធនាគារ និងធនាគារត្រូវចំណាយចំពោះ អត្ថប្រយោជន៍ដែលនិយោជិកត្រូវទទួលបានជាថ្លៃនឹងការបម្រើការងាររបស់ពួកគេ ក្នុងពេលបច្ចុប្បន្ន និងពេលកន្លងមក ។ សម្ព័ន្ធធនាគារ និងធនាគារ ចូលរួមផ្តល់វិភាគទានក្នុងរយៈពេលដែលមានការទូទាត់អត្ថប្រយោជន៍ពេលចូលនិវត្ត ។ កាតព្វកិច្ចនេះកើតឡើងនៅពេលដែលបុគ្គលិកបម្រើការងារដើម្បីទទួលបានអត្ថប្រយោជន៍ពេលចូលនិវត្ត ដែលសម្ព័ន្ធធនាគារ និងធនាគាររំពឹងថានឹងទូទាត់ក្នុងការិយបរិច្ឆេទរបាយការណ៍នាពេលអនាគត ។

តម្លៃបច្ចុប្បន្ននៃកាតព្វកិច្ចអត្ថប្រយោជន៍ពេលចូលនិវត្ត ត្រូវបានកំណត់ដោយអប្បបរមាចំណាយត្រូវបង់ប៉ាន់ស្មាននាពេលអនាគត ដោយយោងទៅតាមអត្រាការប្រាក់នៃប្រាក់បញ្ញើមានកាលកំណត់រយៈពេលប្រាំមួយឆ្នាំរបស់ធនាគារ ។

ចំណេញ និងខាត ដែលកើតពីនិយ័តកម្មក្នុងគ្រាកន្លងមក និងពីបម្រែបម្រួលការសន្មតហានិភ័យ ត្រូវបានកត់ត្រានៅក្នុង របាយការណ៍លទ្ធផលក្នុងការិយបរិច្ឆេទដែលមានប្រតិបត្តិការនោះកើតឡើង ។ ចំណាយទាក់ទងនឹងការផ្តល់អត្ថប្រយោជន៍ទាំងនេះ ត្រូវបានកត់ត្រានៅក្នុងរបាយការណ៍លទ្ធផល ដើម្បីបែងចែកចំណាយទាំងនោះ លើរយៈពេលដែលបុគ្គលិកបម្រើការងារ ហើយមាន សិទ្ធិទទួលបានអត្ថប្រយោជន៍នេះ ។ ចំណាយលើការបម្រើការងារក្នុងអតីតកាលត្រូវបានកត់ត្រាតាមរយៈនៅក្នុងរបាយការណ៍លទ្ធផល ។

២.១៧ ទុនបម្រុងទុកទៅ

ទុនបម្រុងទុកទៅត្រូវបានរៀបចំសម្រាប់ទប់នឹងហានិភ័យហិរញ្ញវត្ថុទូទៅ របស់សម្ព័ន្ធធនាគារ ។ ក្រុមប្រឹក្សាភិបាលមានការប្រុងប្រយ័ត្នទៅលើការប្រើប្រាស់ និងការរក្សាទុកទុនបម្រុងទុកទៅ ដោយការផ្ទេរពីប្រាក់ចំណេញរក្សាទុក ។

២.១៨ សិរិធានធន

សិរិធានធនត្រូវបានកត់ត្រានៅពេលដែលសម្ព័ន្ធធនាគារមានកាតព្វកិច្ចតាមផ្លូវច្បាប់ ឬកាតព្វកិច្ចប្រយោល ដែលជាលទ្ធផលនៃព្រឹត្តិការណ៍អតីតកាល ហើយវាទំនងជាអាចត្រូវបានប្រើប្រាស់ដើម្បីទូទាត់កាតព្វកិច្ចនោះ ហើយចំនួនទឹកប្រាក់ត្រូវបានប៉ាន់ស្មានគួរឱ្យជឿជាក់បាន ។

នៅពេលដែលមានកាតព្វកិច្ចស្រដៀងគ្នាច្រើន កម្រិតនៃលំហូរចេញដើម្បីទូទាត់កាតព្វកិច្ចនោះ ត្រូវបានកំណត់ដោយគិតទៅលើចំណាត់ថ្នាក់នៃកាតព្វកិច្ចនោះទាំងមូល ។

សិទ្ធិធនត្រូវបានវាស់វែងឡើងវិញតាមតម្លៃបច្ចុប្បន្ននៃចំណាយដែលរំពឹងថាត្រូវទទួលបានកាតព្វកិច្ចនោះ ដោយប្រើអត្រាប្រាក់បញ្ញើបញ្ចាំការវាយតម្លៃទីផ្សារបច្ចុប្បន្ននៃតម្លៃសាច់ប្រាក់គិតតាមពេលវេលា និងហានិភ័យជាក់លាក់ផ្សេងៗនៃកាតព្វកិច្ចនោះ ។ ការកើនឡើងនៃសិទ្ធិធនដោយសារពេលវេលាដែលបានកន្លងផុត ត្រូវបានកត់ត្រាជាចំណាយការប្រាក់ ។

២.១៩ ពន្ធលើប្រាក់ចំណេញក្នុងឆ្នាំនិងពន្ធពន្យារលើប្រាក់ចំណេញ

ពន្ធលើប្រាក់ចំណេញក្នុងឆ្នាំ ត្រូវបានគណនាតាមមូលដ្ឋានច្បាប់សារពើពន្ធដែលបានអនុម័តជាស្ថាពរ ឬបានអនុម័តរួចមួយផ្នែកធំគិតត្រឹមកាលបរិច្ឆេទរាយការណ៍ នៅក្នុងប្រទេសដែលសម្ព័ន្ធនាគារ និងធនាគារធ្វើប្រតិបត្តិការ និងបង្កើតប្រាក់ចំណេញជាប់ពន្ធ ។

ពន្ធពន្យារលើប្រាក់ចំណេញត្រូវបានធ្វើសិទ្ធិធនដោយប្រើវិធីសាស្ត្របំណុលលើលម្អៀងបណ្តោះអាសន្ន រវាងតម្លៃយោងរបស់ទ្រព្យសកម្ម និងបំណុលសម្រាប់ការធ្វើរបាយការណ៍ហិរញ្ញវត្ថុ និងចំនួនដែលត្រូវបានប្រើប្រាស់សម្រាប់គោលដៅពន្ធដារ ។ ពន្ធពន្យារត្រូវបានវាស់វែងតាមអត្រាពន្ធដែលរំពឹងថានឹងត្រូវអនុវត្តចំពោះលម្អៀងបណ្តោះអាសន្ននៅពេលដែលវាកត់ត្រាត្រលប់មកវិញ ដោយផ្អែកលើច្បាប់ដែលបានអនុម័តជាស្ថាពរឬបានអនុម័តរួចមួយផ្នែកធំ គិតត្រឹមកាលបរិច្ឆេទរាយការណ៍ ។ ពន្ធពន្យារទ្រព្យសកម្មត្រូវបានកាត់កងជាមួយនឹងបំណុលពន្ធពន្យារប្រសិនបើមានសិទ្ធិតាមផ្លូវច្បាប់ដើម្បីកាត់កងបំណុលពន្ធ ក្នុងឆ្នាំជាមួយនឹងពន្ធទ្រព្យសកម្មក្នុងឆ្នាំ ហើយប្រសិនបើទាក់ទងនឹងពន្ធលើប្រាក់ចំណេញដែលកំណត់ដោយអាជ្ញាធរពន្ធដារតែមួយ ទៅលើអង្គភាពជាប់ពន្ធតែមួយ ។

ពន្ធពន្យារទ្រព្យសកម្មត្រូវបានកត់ត្រា លុះត្រាតែមានភាពប្រាកដថានឹងមានប្រាក់ចំណេញជាប់ពន្ធនាពេលអនាគត សម្រាប់យកលម្អៀងបណ្តោះអាសន្នមកប្រើប្រាស់ ។ ពន្ធពន្យារទ្រព្យសកម្មត្រូវបានត្រួតពិនិត្យនៅរៀងរាល់កាលបរិច្ឆេទរាយការណ៍នីមួយៗ ហើយត្រូវបានកាត់បន្ថយទៅតាមទំហំដែលទំនងជាមិនមានប្រាក់ចំណេញជាប់ពន្ធត្រូវបានកត់ត្រា ។

២.២០ ការទទួលស្គាល់ចំណូល

(ក) ចំណូលការប្រាក់

ចំណូលការប្រាក់បានមកពីឥណទាន និងបុរេប្រទានអតិថិជន សមតុល្យនៅធនាគារកណ្តាល និងសមតុល្យនៅធនាគារផ្សេងៗ ត្រូវបានកត់ត្រាតាមមូលដ្ឋានបង្កើនលើកលែងតែមានការសង្ស័យគួរឱ្យព្រួយបារម្ភ ចំពោះការប្រមូលប្រាក់មកវិញ ដែលក្នុងករណីនេះការប្រាក់ត្រូវបានព្យួរសិន រហូតដល់ពេលទទួលបានសាច់ប្រាក់ជាក់ស្តែង ។ គោលការណ៍ក្នុងការព្យួរការប្រាក់ គឺអនុលោមស្របទៅ តាមគោលការណ៍ណែនាំរបស់ធនាគារជាតិ នៃ កម្ពុជា ស្តីពីការព្យួរការប្រាក់លើឥណទានមិនដំណើរការ និងសិទ្ធិធនឥណទានបាត់បង់ ។

(ខ) ចំណូលកម្រៃ និងជើងសារ

ចំណូលកម្រៃ និងជើងសារមាន កម្រៃពីដំណើរការឥណទាន ចំណូលបានមកពីសេវាផ្ទេរប្រាក់ចេញចូល លិខិតធានាធនាគារ លិខិតឥណទាន កម្រៃសេវាអេឌីអិម សេវាល្បែងកណ្តាល និងសេវាផ្សេងៗទៀត ។

កម្រៃបានមកពីដំណើរការឥណទានត្រូវបានកត់ត្រាក្នុងរបាយការណ៍លទ្ធផលលើរយៈពេលផ្តល់ឥណទាន និងបុរេប្រទានជូនអតិថិជន ។ កម្រៃពីដំណើរការឥណទាននៅសល់ ត្រូវបានបង្ហាញដោយកាត់កងពីឥណទាន និងបុរេប្រទានអតិថិជន ។ ចំណូលកម្រៃ និងជើងសារផ្សេងៗត្រូវបានកត់ត្រា នៅពេលដែលបានបំពេញសេវានោះជូនអតិថិជន ។

(គ) សេវាបណ្តុះបណ្តាល និងសេវាប្រឹក្សា

សម្ព័ន្ធនាគារកត់ត្រាប្រាក់ចំណូល នៅពេលដែលមានភាពប្រាកដថានឹងមានអត្ថប្រយោជន៍សេដ្ឋកិច្ចហូរចូលមកក្នុង សម្ព័ន្ធនាគារហើយចំនួនប្រាក់ចំណូលអាចត្រូវបានវាស់វែងគួរឱ្យជឿជាក់បាន ។ ប្រាក់ចំណូលពីសេវាបណ្តុះបណ្តាល និងសេវាប្រឹក្សា ត្រូវបានកត់ត្រានៅពេលបានផ្តល់សេវាជូនអតិថិជន ។

២.២១ ចំណាយការប្រាក់

ចំណាយការប្រាក់លើប្រាក់បញ្ញើរបស់ធនាគារផ្សេងៗ ប្រាក់បញ្ញើរបស់អតិថិជន ប្រាក់កម្ចី និងបំណុលបន្ទាប់បន្សំ ត្រូវបានកត់ត្រាតាមមូលដ្ឋានបង្កើន ។

២.២២ ប្រតិបត្តិការភាគីពាក់ព័ន្ធ

ភាគីដែលត្រូវបានចាត់ទុកថាមានការពាក់ព័ន្ធ ប្រសិនបើភាគីនោះមានលទ្ធភាពដោយផ្ទាល់ក្តីឬដោយប្រយោលក្តី ក្នុងការគ្រប់គ្រងភាគីមួយផ្សេងទៀត ឬមានឥទ្ធិពលជាសារវន្តលើភាគីមួយផ្សេងទៀត ក្នុងការសម្រេចចិត្តលើផ្នែកប្រតិបត្តិការ និងហិរញ្ញវត្ថុ ឬប្រសិនបើធនាគារ និងភាគីនោះស្ថិតនៅក្រោមការគ្រប់គ្រងរួម ឬស្ថិតនៅក្រោមឥទ្ធិពលរួមរបស់ក្រុមហ៊ុនមេតែមួយ ។ ភាគីពាក់ព័ន្ធ អាចជាឯកបុគ្គល ឬជាក្រុមហ៊ុន រួមទាំងសមាជិកគ្រួសារជិតជិតរបស់បុគ្គលនោះ ក៏ត្រូវបានចាត់ទុកជាភាគីពាក់ព័ន្ធដែរ ។

អនុលោមតាមច្បាប់ស្តីពីធនាគារ និងគ្រឹះស្ថានហិរញ្ញវត្ថុភាគីពាក់ព័ន្ធត្រូវបានឱ្យនិយមន័យថា ជាភាគីទាំងឡាយណា ដែលកាន់កាប់ដោយផ្ទាល់ឬដោយប្រយោល យ៉ាងហោចណាស់១០% នៃដើមទុនរបស់ធនាគារ ឬមានសិទ្ធិបោះឆ្នោតរួមទាំងឯក-បុគ្គល ដែលមានតួនាទីក្នុងអភិបាលកិច្ច ការដឹកនាំ ការគ្រប់គ្រង ឬការត្រួតពិនិត្យផ្ទៃក្នុងរបស់ធនាគារ ។

៣. ការប៉ាន់ស្មានគណនេយ្យ ការសន្មត និងការវិនិច្ឆ័យសំខាន់ៗ

សម្ព័ន្ធនាគារធ្វើការប៉ាន់ស្មាន ការសន្មត និងការវិនិច្ឆ័យដែលប៉ះពាល់ដល់ចំនួនទ្រព្យសកម្ម និងបំណុលដែលបានរាយការណ៍ ។ ការប៉ាន់ស្មាន ការសន្មត និងការវិនិច្ឆ័យ ត្រូវបានវាយតម្លៃជាបន្តបន្ទាប់ដោយផ្អែកតាមបទពិសោធន៍ក្នុងគ្រាមុន និងកត្តា ផ្សេងៗទៀត រួមមានការរំពឹងទុកអំពីព្រឹត្តិការណ៍នាពេលអនាគតដែលគេជឿជាក់ថាមានភាពសមហេតុផលទៅតាមកាលៈទេសៈផ្សេងៗ ។

(ក) ការខាតបង់លើការថយចុះតម្លៃនៃឥណទាននិងបុរេប្រទានអតិថិជន

សម្ព័ន្ធនាគារ និងធនាគារ បានអនុវត្តការធ្វើចំណាត់ថ្នាក់ឥណទាន និងសិទ្ធិធន ដែលតម្រូវដោយប្រកាសរបស់ធនាគារជាតិ នៃ កម្ពុជា លេខ ៨៧-០១៧-៣៤៤ប្រ.ក និងសាកលករណ៍លេខ ៨៧-០១៨-០០១ ស.រ.ច.ណ ស្តីពី "ចំណាត់ថ្នាក់ ហានិភ័យឥណទាន និងសិទ្ធិធនលើអ៊ីមអែមមិន" សម្រាប់ធនាគារ និងគ្រឹះស្ថានហិរញ្ញវត្ថុ ។ ឥណទាន និងបុរេប្រទាន ផលិតផលហិរញ្ញវត្ថុផ្សេងៗ និងកិច្ចសន្យាហិរញ្ញវត្ថុក្រៅតារាងតុល្យការ ត្រូវបានបែងចែកជាប្រាំថ្នាក់ ហើយត្រូវកត់ត្រាសិទ្ធិធនអាស្រ័យទៅតាមចំណាត់ថ្នាក់របស់វា ដោយមិនគិតដល់ទ្រព្យសកម្មដែលត្រូវបានដាក់ជាវត្ថុបញ្ចាំ (លើកលែងតែសាច់ប្រាក់) ។ ក្រុមប្រឹក្សាភិបាលជឿជាក់ថាអាយុកាលឥណទាន (តាមចំនួនថ្ងៃផុតកំណត់) ដែលជាមូលដ្ឋានកំណត់ចំណាត់ថ្នាក់ឥណទាន មានភាពសមស្របដើម្បីកំណត់ភាពគ្រប់គ្រាន់នៃការខាតបង់បណ្តាលមកពីការថយចុះតម្លៃនៃឥណទាននិងបុរេប្រទានដើម្បីឱ្យស្របតាមប្រកាសនេះ ។

(ខ) ពន្ធ

ពន្ធត្រូវបានគណនាតាមមូលដ្ឋានបំណកស្រាយបច្ចុប្បន្ន នៃបទប្បញ្ញត្តិពន្ធដារប៉ុន្តែបទប្បញ្ញត្តិទាំងអស់នេះមានការផ្លាស់ប្តូរពីមួយគ្រាទៅមួយគ្រា ហើយការសម្រេចជាចុងក្រោយលើចំនួននឹងធ្វើឡើងបន្ទាប់ពីអធិការកិច្ចរបស់អាជ្ញាធរពន្ធដារ ។

នៅពេលដែលលទ្ធផលពន្ធចុងក្រោយខុសគ្នាពីចំនួនដែលបានកត់ត្រាពីដំបូង នោះភាពលម្អៀងនេះនឹងធ្វើឱ្យប៉ះពាល់ដល់សិទ្ធិធនពន្ធលើប្រាក់ចំណេញក្នុងឆ្នាំ និងពន្ធត្រូវបានកែតម្រូវយើងបន្តទៀតដែលការកំណត់ពន្ធបានធ្វើឡើង ។

(គ) អត្ថប្រយោជន៍ពេលចូលនិវត្ត

តម្លៃបច្ចុប្បន្ននៃកាតព្វកិច្ចអត្ថប្រយោជន៍ពេលចូលនិវត្ត គឺអាស្រ័យទៅតាមចំនួននៃកត្តាផ្សេងៗដែលកំណត់ដោយគណៈគ្រប់គ្រងដោយប្រើប្រាស់ការសន្មតមួយចំនួនដូចជាអត្រាកំណើនប្រាក់បៀវត្ស អត្រាលាយបំពាក់ការងារ និងអត្រាមរណៈ ។ ការសន្មតដែលបានប្រើប្រាស់ក្នុងការកំណត់ថ្លៃដើមសុទ្ធ សម្រាប់អត្ថប្រយោជន៍ពេលចូលនិវត្តរួមមានអត្រាអប្បបរមាជាដើម ។ គណៈគ្រប់គ្រង បានប្រើអត្រាការប្រាក់សម្រាប់បញ្ជីមានកាលកំណត់រយៈពេល៦ឆ្នាំរបស់ធនាគារ ជាអត្រាអប្បបរមាក្នុងការកំណត់ តម្លៃបច្ចុប្បន្ននៃលំហូរសាច់ប្រាក់ចេញប៉ាន់ស្មាន ដែលរំពឹងថានឹងត្រូវទូទាត់កាតព្វកិច្ចអត្ថប្រយោជន៍ពេលចូលនិវត្ត ។ បម្រែបម្រួលណាមួយក្នុងការ សន្មតទាំងនេះ នឹងធ្វើឱ្យប៉ះពាល់ដល់តម្លៃនៃកាតព្វកិច្ចអត្ថប្រយោជន៍ពេលចូលនិវត្ត ។

៤. សាច់ប្រាក់ក្នុងដៃ

	សម្ព័ន្ធធនាគារ				ធនាគារ			
	២០១៧ ដុល្លារអាមេរិក	២០១៦ ដុល្លារអាមេរិក	២០១៧ ពាន់រៀល	២០១៦ ពាន់រៀល	២០១៧ ដុល្លារអាមេរិក	២០១៦ ដុល្លារអាមេរិក	២០១៧ ពាន់រៀល	២០១៦ ពាន់រៀល
សាច់ប្រាក់ក្នុងដៃ៖								
ប្រាក់ដុល្លារអាមេរិក	២២០.៤២៩.៣៤៧	១៨៩.២៦៨.០៧៤	៨៨៩.៨៧៣.២៧៤	៧៤៧.៩២៧.២១៥	២១៨.៥៣២.៨៨១	១៨៣.១៨២.៦៣០	៨៨២.២១៧.២៤១	៧៣៩.៥០៨.២៧៧
ប្រាក់រៀល	៧៦.២១៣.២៦៣	៥៩.៩៣៤.៨៤៧	៣០៧.៦៧២.៩៤៣	២៤១.៩៥៦.៩៧៧	៧៦.២០៩.១៦៧	៥៩.៩៣១.៣៩៧	៣០៧.៦៥៦.៤០៧	២៤១.៩៤៣.០៥០
ប្រាក់បាត់ថៃ	១៥.៤១៧.១៣៨	៣២.៧៧៧.៧៧៧	៦២.២៣៨.៩៨៦	១៣២.៣២៧.៨៨៦	១៣.៣៩៧.១២៤	៣០.៦៣៥.១៧៤	៥៤.០៨៤.១៩០	១២៣.៦៧៤.១៩៧
ប្រាក់អឺរ៉ូ	១.៨៣៤.៨០០	២.០៩៦.៥២៨	៧.៤០៧.០៨៨	៨.៤៦៣.៦៨៤	១.៨០៤.៨០២	២.០៥៣.១៩៣	៧.២៨៥.៩៨៦	៨.២៨៥.៧៤០
រូបិយប័ណ្ណផ្សេងៗ	៧.៨៤៩.៦៩៧	៦.១៣៩.៣៩៥	៣១.៦៨៩.២២៦	២៤.៧៨៤.៧៣៧	៩៣១.៧៥៦	៦២៦.៣៧៣	៣.៧៦១.៤៩៨	២.៥២៨.៦៦៨
	<u>៣២១.៧៤៤.២៤៥</u>	<u>២៨៩.២១៦.៦២១</u>	<u>១.២៨៨.៨៨១.៥១៧</u>	<u>១.១២៥.៤៨៦.៤៩៩</u>	<u>៣១០.៨៧៥.៧៣០</u>	<u>២៧៦.៤២៨.៧៦៧</u>	<u>១.២៨៥.០០៥.៣២២</u>	<u>១.១១៥.៩៤៦.៩៣២</u>

៥. សមតុល្យនៅធនាគារកណ្តាល

	សម្ព័ន្ធធនាគារ				ធនាគារ			
	២០១៧ ដុល្លារអាមេរិក	២០១៦ ដុល្លារអាមេរិក	២០១៧ ពាន់រៀល	២០១៦ ពាន់រៀល	២០១៧ ដុល្លារអាមេរិក	២០១៦ ដុល្លារអាមេរិក	២០១៧ ពាន់រៀល	២០១៦ ពាន់រៀល
សមតុល្យនៅធនាគារជាតិ នៃ កម្ពុជា ៖								
ទុនបម្រុងកាតព្វកិច្ច (ក)	៤៥៧.៤៥៣.៦៦៦	៣៨១.០៤៤.១៥៧	១.៨៤៦.៧៤០.៤៥០	១.៥៣៨.២៧៥.២៦២	៤៥៧.៤៥៣.៦៦៦	៣៨១.០៤៤.១៥៧	១.៨៤៦.៧៤០.៤៥០	១.៥៣៨.២៧៥.២៦២
គណនីចរន្ត	២៨០.៤៩៣.៣៥៦	៣២៣.៥៩៧.៨២៩	១.១៣២.៣៥១.៦៧៨	១.៣០៦.៣៦៤.៤៣៦	២៨០.៤៩៣.៣៥៦	៣២៣.៥៩៧.៨២៩	១.១៣២.៣៥១.៦៧៨	១.៣០៦.៣៦៤.៤៣៦
ប្រាក់តម្កល់ធានាលើដើមទុន (ខ)	៣៥.៨៥៤.៤៩៦	៣០.៧៧៦.៣៩១	១៤៤.៧៤៤.៦០០	១២៤.២៤៤.២៩០	៣៥.៨៥៤.៤៩៦	៣០.៧៧៦.៣៩១	១៤៤.៧៤៤.៦០០	១២៤.២៤៤.២៩០
មូលបត្រអាចជួញដូរបាន (NCD) (គ)	៧០៩.៥៩២.៨៩១	៤៩០.១០៦.៦៣៩	២.៨៦៤.៦២៦.៥០១	១.៩៧៨.៥៦០.៥០២	៧០៩.៥៩២.៨៩១	៤៩០.១០៦.៦៣៩	២.៨៦៤.៦២៦.៥០១	១.៩៧៨.៥៦០.៥០២
	<u>១.៤៨៣.៣៩៤.៤០៩</u>	<u>១.២២៥.៥២៥.០១៦</u>	<u>៥.៩៨៨.៤៦៣.២២៩</u>	<u>៤.៩៨៧.៤៤៤.៤៩០</u>	<u>១.៤៨៣.៣៩៤.៤០៩</u>	<u>១.២២៥.៥២៥.០១៦</u>	<u>៥.៩៨៨.៤៦៣.២២៩</u>	<u>៤.៩៨៧.៤៤៤.៤៩០</u>

សមតុល្យនៅធនាគារជាតិ ឡាវ ៖

ទុនបម្រុងកាតព្វកិច្ច (ឃ)	២.១៧៧.៤២៥	២.៤៥១.៥៦៧	៨.៧៩០.២៦៥	៩.៨៩៦.៩៧៦	-	-	-	-
គណនីចរន្ត	៩.៥៦០.៨៨៧	១១.៩០៦.០៨៧	៣៨.៥៩៧.៣០១	៤៨.០៦៤.៨៧៣	-	-	-	-
ប្រាក់តម្កល់ធានាលើដើមទុន (ង)	៦០៣	៦១១	២.៤៣៤	២.៤៦៧	-	-	-	-
ប្រាក់បញ្ញើមានកាលកំណត់ (ច)	២.០០០.០០០	-	៨.០៧៤.០០០	-	-	-	-	-
	<u>១៣.៧៣៨.៩១៥</u>	<u>១៤.៣៥៨.២៦៥</u>	<u>៥៥.៤៦៤.០០០</u>	<u>៥៧.៩៦៤.៣១៦</u>	<u>-</u>	<u>-</u>	<u>-</u>	<u>-</u>

សមតុល្យសរុបនៅធនាគារកណ្តាល ៖

រយៈពេលខ្លី	<u>១.៤៩៧.១៣៣.៣២៤</u>	<u>១.២៣៩.៨៨៣.២៨១</u>	<u>៦.០៤៣.៩២៧.២២៥</u>	<u>៥.០០៥.៤០៨.៨០៦</u>	<u>១.៤៨៣.៣៩៤.៤០៩</u>	<u>១.២២៥.៥២៥.០១៦</u>	<u>៥.៩៨៨.៤៦៣.២២៩</u>	<u>៤.៩៨៧.៤៤៤.៤៩០</u>
------------	----------------------	----------------------	----------------------	----------------------	----------------------	----------------------	----------------------	----------------------

(ក) ទុនបម្រុងកាតព្វកិច្ច

ទុនបម្រុងកាតព្វកិច្ចគឺជាទុនបម្រុងអប្បបរមាដែលត្រូវបានគណនាតាមអត្រា ៨% ចំពោះប្រាក់រៀល និង ១២,៥០% ចំពោះរូបិយប័ណ្ណផ្សេងៗ នៃប្រាក់បញ្ញើរបស់អតិថិជន ប្រាក់បញ្ញើរបស់ធនាគារ non-residential និងប្រាក់បញ្ញើគ្រឹះស្ថានហិរញ្ញវត្ថុ និងប្រាក់កម្ចី non-residential ។ ៤,៥០% នៃទុនបម្រុងកាតព្វកិច្ចជាប្រាក់រៀលផ្សេងៗ ក្រៅពីប្រាក់រៀលទទួលបានការប្រាក់ ហើយទុនបម្រុងកាតព្វកិច្ចជាប្រាក់រៀល ៨% ទៀត និងរូបិយប័ណ្ណផ្សេងៗ ពុំមានការប្រាក់ទេ ។

(ខ) ប្រាក់តម្កល់ធានាលើដើមទុន

យោងតាមប្រកាសរបស់ធនាគារជាតិ នៃ កម្ពុជា លេខ ៨៧-០១-១៣៦ប្រ.ក. ចុះថ្ងៃទី១៥ ខែតុលា ឆ្នាំ២០០១ ស្តីពីប្រាក់តម្កល់ធានាលើដើមទុន តម្រូវឱ្យធនាគារតម្កល់ប្រាក់ចំនួន ១០% នៃដើមទុនចុះបញ្ជីនៅធនាគារកណ្តាល ។ ប្រាក់តម្កល់នេះនឹងត្រូវ បង្វិលជូនធនាគារវិញ នៅពេលធនាគារស្ម័គ្រចិត្តបញ្ឈប់ប្រតិបត្តិការអាជីវកម្មរបស់ខ្លួននៅក្នុងប្រទេសកម្ពុជា ហើយប្រាក់តម្កល់នេះមិន សម្រាប់ប្រើក្នុងប្រតិបត្តិការប្រចាំថ្ងៃរបស់ធនាគារទេ ។

(គ) មូលបត្រអាចជួញដូរបាន (NCD)

ធនាគារបានដាក់មូលបត្រអាចជួញដូរបាន ដែលមានទឹកប្រាក់ចំនួន ៨.២១៥.៦៣០ ដុល្លារអាមេរិក (ថ្ងៃទី៣១ ខែធ្នូ ឆ្នាំ២០១៦ ៖ ៨.៧២៩.៣៧៨ ដុល្លារអាមេរិក) នៅធនាគារជាតិ នៃ កម្ពុជា ជាទ្រព្យដាក់បញ្ចាំសម្រាប់គណនីទូទាត់ ។ មូលបត្រអាចជួញដូរបានចំនួន ៧០១.៣៧៧.២៦១ ដុល្លារអាមេរិកទៀតនៅធនាគារជាតិ នៃ កម្ពុជា សម្រាប់គោលបំណងរកចំណូលការប្រាក់ ។ មូលបត្រអាចជួញដូរបានមានរយៈពេលបីខែ ឬក្រោមបីខែ ។ គិតត្រឹមថ្ងៃទី៣១ ខែធ្នូ ឆ្នាំ២០១៧ ធនាគារមិនទាន់បានប្រើឥណទានវិបារូបនេះនៅឡើយទេ ។

(ឃ) ចំនួននេះគឺជាទុនបម្រុងកាតព្វកិច្ចរបស់ ធនាគារ អេស៊ីលីដា ឡាវ ដែលបានរក្សាទុកនៅធនាគារជាតិ ឡាវ ដោយអនុលោមទៅតាមបទប្បញ្ញត្តិរបស់ធនាគារជាតិ ឡាវ ។ ទុនបម្រុងកាតព្វកិច្ចនេះត្រូវបានគណនាតាមអត្រា ៥% នៃប្រាក់បញ្ញើរបស់អតិថិជនជាប្រាក់រៀល និង១០% នៃប្រាក់បញ្ញើរបស់អតិថិជនជាប្រាក់រៀលផ្សេងៗ ហើយទុនបម្រុងនេះមិនមានការប្រាក់ទេ ។

(ង) ចំនួននេះគឺជាប្រាក់តម្កល់ធានាលើដើមទុនរបស់ ធនាគារ អេស៊ីលីដា ឡាវ ដែលបានរក្សាទុកនៅធនាគារជាតិ ឡាវ ដោយអនុលោមទៅតាមបទប្បញ្ញត្តិរបស់ធនាគារជាតិ ឡាវ ស្តីពី ប្រាក់តម្កល់ធានាលើដើមទុន ហើយប្រាក់តម្កល់នេះមិនមានការប្រាក់ទេ ។

(ច) ប្រាក់បញ្ញើមានកាលកំណត់ មានរយៈពេលមួយឆ្នាំ ។

(ឆ) អត្រាការប្រាក់

អត្រាការប្រាក់ប្រចាំឆ្នាំនៃសមតុល្យនៅធនាគារកណ្តាលមានដូចខាងក្រោម ៖

	២០១៧		២០១៦	
	សូន្យ		សូន្យ	
គណនីចរន្ត				
ទុនបម្រុងកាតព្វកិច្ច	០,៣៨% - ០,៧៨%		០,២១% - ០,៣៨%	
ប្រាក់បញ្ញើមានកាលកំណត់	២,៣០% - ៣,២៥%		០,២៥% - ២,៩៨%	
ប្រាក់តម្កល់ធានាលើដើមទុន	០,៣២% - ០,៣៦%		០,២០% - ០,២២%	
មូលបត្រអាចជួញដូរបាន	០,២៩% - ១,៦៣%		០,២៩% - ១,៥០%	

៦. សមតុល្យនៅធនាគារផ្សេងៗ

(ក) វិភាគតាមទីតាំង

	សម្ព័ន្ធជនធនាគារ				ធនាគារ			
	២០១៧		២០១៦		២០១៧		២០១៦	
	ដុល្លារអាមេរិក	ដុល្លារអាមេរិក	ពាន់រៀល	ពាន់រៀល	ដុល្លារអាមេរិក	ដុល្លារអាមេរិក	ពាន់រៀល	ពាន់រៀល
សមតុល្យនៅធនាគារក្នុងស្រុក	៦.១២៣.០១០	៥.២៨៦.០០៤	២៤.៧១៨.៥៩១	២១.៣៣៩.៥៩៨	៣.៣៦៤.៩២៧	១.៨០៨.៩៥៣	១៣.៥៨៤.២១០	៧.៣០២.៧៤៣
សមតុល្យនៅធនាគារបរទេស	១១៤.១៣១.៩០៧	៨១.៥៣៤.៧៨៦	៤៦០.៧៥០.៥០៩	៣២៩.១៥៥.៩៣១	១១៨.៤៩៨.៥២២	៨០.២៦៥.២៤៤	៤៧៨.៣៧៨.៥៣៤	៣២៤.០៣០.៧៩០
	១២០.២៥៤.៩១៧	៨៦.៨២០.៧៩០	៤៨៥.៤៦៩.១០០	៣៥៨.៤៩៥.៥២៩	១២១.៨៦៣.៤៤៩	៨២.០៧៤.១៩៧	៤៩១.៩៦២.៧៤៤	៣៣១.៣៣៣.៥៣៣

(ខ) វិភាគតាមប្រភេទគណនី

	សម្ព័ន្ធធនាគារ				ធនាគារ			
	២០១៧	២០១៦	២០១៧	២០១៦	២០១៧	២០១៦	២០១៧	២០១៦
	ដុល្លារអាមេរិក	ដុល្លារអាមេរិក	ពាន់រៀល	ពាន់រៀល	ដុល្លារអាមេរិក	ដុល្លារអាមេរិក	ពាន់រៀល	ពាន់រៀល
សមតុល្យនៅធនាគារក្នុងស្រុក៖								
គណនីចរន្ត	៣.១២២.៩២២	២.៩៩៧.៩៥៤	១២.៦០៧.២៣៦	១០.៤៨៧.៩៤០	៣៦៤.៩២៧	៨០៨.៩៥៣	១.៤៧៣.២១០	៣.២៦៥.៧៤៣
គណនីសន្សំ	៨៨	-	៣៥៥	-	-	-	-	-
គណនីប្រាក់បញ្ញើមានកាលកំណត់	៣.០០០.០០០	២.៦៨៨.០៥០	១២.១១១.០០០	១០.៨៥១.៦៥៨	៣.០០០.០០០	១.០០០.០០០	១២.១១១.០០០	៤.០៣៧.០០០
ប្រាក់កម្ចីល់ធនាគារដើមទុន (*)	-	-	-	-	-	-	-	-
ទុនប្រុងកាតព្វកិច្ច (**)	-	-	-	-	-	-	-	-
សមតុល្យនៅធនាគារក្នុងស្រុកសរុប	៦.១២៣.០១០	៥.៦៨៦.០០៤	២៤.៧១៨.៥៩១	២១.៣៣៩.៥៩៨	៣.៣៦៤.៩២៧	១.៨០៨.៩៥៣	១៣.៥៨៤.២១០	៧.៣០២.៧៤៣
សមតុល្យនៅធនាគារបរទេស៖								
គណនីចរន្ត	៧៨.៥៣២.៩២៤	៨០.៧០៥.០៤៩	៣១៧.០៣៧.៤១៥	៣២៥.៨០៦.២៨៣	៧៧.៤៩៩.៥៣៩	៧៩.៤៣៥.៥០៧	៣១៤.៤៨០.៤៤០	៣២០.៦៨១.១៤២
គណនីសន្សំ	៥៩៨.៩៨៣	៨២៩.៧៣៧	២.៤១៨.០៩៤	៣.៣៤៩.៦៤៨	៥៩៨.៩៨៣	៨២៩.៧៣៧	២.៤១៨.០៩៤	៣.៣៤៩.៦៤៨
គណនីប្រាក់បញ្ញើមានកាលកំណត់	៣៥.០០០.០០០	-	១៤១.២៥៥.០០០	-	៤០.០០០.០០០	-	១៦១.៤៨០.០០០	-
សមតុល្យនៅធនាគារបរទេសសរុប	១១៤.១៣១.៩០៧	៨១.៥៣៤.៧៨៦	៤៦០.៧៥០.៥០៩	៣២៩.១៥៥.៩៣១	១១៨.១៨៨.៥២២	៨០.២៦៥.២៤៤	៤៧៨.៣៧៨.៥៣៤	៣២៤.០៣០.៧៩០
	១២០.២៥៤.៩១៧	៨៦.៨២០.៧៩០	៤៨៥.៤៦៩.១០០	៣៥០.៤៩៥.៥២៩	១២១.៦៥៣.៤៥៩	៨២.០៧៤.១៩៧	៤៩១.៩៦២.៧៤៤	៣៣១.៣៣៣.៥៣៣

រាល់គណនីប្រាក់បញ្ញើមានកាលកំណត់ទាំងអស់ មានរយៈពេលប្រុងប្រយ័ត្ន ។

(គ) វិភាគតាមអត្រាការប្រាក់

	សម្ព័ន្ធធនាគារ		ធនាគារ	
	២០១៧	២០១៦	២០១៧	២០១៦
ធនាគារក្នុងស្រុក	0,00% - ៨,២៥%	0,00% - ៧,00%	0,00% - ៣,០០%	0,00% - ៥,៥០%
ធនាគារក្រៅស្រុក	0,00% - ៤,២០%	0,00% - ១,៦៥%	0,00% - ៤,២០%	0,00% - ១,៦៥%

៧. ឥណទាន និងបុរេប្រទានអតិថិជន

សម្ព័ន្ធធនាគារ

ធនាគារ

	សម្ព័ន្ធធនាគារ			ធនាគារ		
	២០១៧	២០១៦	២០១៧	២០១៦	២០១៧	២០១៦
	ដុល្លារអាមេរិក	ដុល្លារអាមេរិក	ពាន់រៀល	ដុល្លារអាមេរិក	ពាន់រៀល	ពាន់រៀល
ឥណទានពាណិជ្ជកម្ម	២.៥៣៨.៥៨៧.១៧៣	២.៣១៦.៥៦០.៥៥៤	១០.២៤៨.២៧៦.៤១៧	២.៣៩៣.៤៨៥.១០៣	២.១៨៧.៤៨០.១៣៤	៩.៦៦២.៤៩៩.៣៦១
	២០៥.៥៣៥.៣៦៦	២០៨.៣៤៩.៤៩០	៨២៩.៧៤៦.២៧៣	២០៥.៥៣៥.៣៦៦	២០៨.៣៤៩.៤៩០	៨៤១.១០៦.៨៩១
	៧០.៣៥៧.៦៥៦	៤២.០៥៣.៥៩១	២៨៤.០៣៣.៨៥៧	៧០.៣៥៧.៦៥៦	៤២.០៥៣.៥៩១	១៦៩.៧៧០.៣៤៧
	១១០.៣៧២.៩៥៨	៧៨.៤១៣.២៦៣	៤៤៥.៥៧៥.៦៣១	១០៦.៩៨១.០១៨	៧៥.៤៣៨.៧២៥	៣០៤.៥៤៦.១៣៣
	១០៥.៧៦៥.៨៧០	១២៩.៦០៤.៩៦៦	៤២៦.៩៧៦.៨១៧	១០៥.៧៦៥.៨៧០	១២៩.៦០៤.៩៦៦	៥២៣.២១៥.២៤៨
ឥណទានបង្វិល	៤៦.៨៩៩.៧៩៤	៣៨.៣៦៦.៨០៣	១៨៩.៨៨៦.៧៨៤	៤៦.៨៩៩.៧៩៤	៣៨.៣៦៦.៨០៣	១៥៤.៨៨៦.៧៨៤
	៧៦.៩៦២.៦២២	៧៧.២៥១.៩៥៤	៣១១.៨៦៦.១៣៨	៧៦.៩៦២.៦២២	៧៧.២៥១.៩៥៤	៣១១.៨៦៦.១៣៨
ឥណទានបញ្ចប់	១៦.១៦៧.៥៨២	១១.៩៤៧.២២៩	៦៥.២៦៨.៥២៩	១៥.២៣២.២៣៦	១១.០០៩.៥៩៦	៤៤.៤៤៥.៧៣៩
	១.៣៣៨.៨៤១	១.៥៤០.៦៥៥	៥.៤០៤.៩០១	១.៣៣៨.៨៤១	១.៥៤០.៦៥៥	៦.២១៩.៦២៤
ឥណទានយានយន្ត	៣.១៧១.៩៨៧.៨៦២	២.៩០៣.៩៨៨.៥០៥	១២.៨០៥.៣១៤.៩៩៨	៣.០២២.៥៥៨.៥០៦	២.៧៧១.០៩៥.៩១៤	១១.១៨៦.៩១៤.២០៥
សិទ្ធិធានឥណទានបាត់បង់	(២៩.៥៦៣.៤៩១)	(១០.៧៦៣.៩៧៤)	(១១៩.៣៤៧.៨១៣)	(២៩.១៦៤.៤៥៨)	(១០.៣៧៨.៧៥០)	(៤១.៨៩៩.០១៤)
	(៣០.៨៧៣.៧៨៩)	(២៨.៧៧៩.០៥៨)	(១២៤.៦៣៧.៤៨៦)	(២៩.៣៩៤.០០២)	(២៧.៤៦៥.២០១)	(១១០.៨៧៧.០១៧)
	(៦០.៤៣៧.២៨០)	(៣៩.៥៤៣.០៣២)	(២៤៣.៩៨៥.២៩៩)	(៥៨.៥៥៨.៤៦០)	(៣៧.៨៤៣.៩៥១)	(១៥២.៧៧៦.០៣១)
	៣.១១១.៥៥០.៥៨២	២.៨៦៤.៤៤៥.៤៧៣	១២.៥៦១.៣២៩.៦៩៩	២.៩៦៤.០០០.០៤៦	២.៧៧៣.២៥១.៩៦៣	១១.០៣៤.១៣៨.១៧៤
កម្រៃពីដំណើរការឥណទាននៅសល់	(២៦.៣៣៥.៩៣១)	(២៣.០៥៤.៦៤៣)	(១០៦.៣១៨.១៥៣)	(២៤.១២៦.២៩០)	(១៩.៦១៦.៦២៤)	(៧៩.១៩២.៣១១)
	៣.០៨៥.២១៤.៦៥១	២.៨៤១.៣៩០.៨៣០	១២.៤៥៥.០១១.៥៤៦	២.៩៣៩.៨៧៣.៧៥៦	២.៧១៣.៦៣៥.៣៣៩	១០.៩៥៤.៩៤៥.៨៦៣

(ក) សិទ្ធិធានឥណទានបាត់បង់

បម្រែបម្រួលសិទ្ធិធានឥណទានបាត់បង់មានដូចខាងក្រោម ៖

	សម្ព័ន្ធធនាគារ				ធនាគារ			
	២០១៧	២០១៦	២០១៧	២០១៦	២០១៧	២០១៦	២០១៧	២០១៦
សិទ្ធិធានធនដើមផ្ទៀង	ដុល្លារអាមេរិក	ដុល្លារអាមេរិក	ពាន់រៀល	ពាន់រៀល	ដុល្លារអាមេរិក	ដុល្លារអាមេរិក	ពាន់រៀល	ពាន់រៀល
សិទ្ធិធានធនក្នុងផ្ទៀង	៣៩.៥៤៣.០៣២	៣១.៦៤២.៣៦១	១៩៩.៦៣៥.២២០	១២៨.១៥១.៥៦២	៣៧.៤៤៣.៩៩១	៣០.០៦៧.៨៥៨	១៥២.៧៧៦.០៣១	១២១.៧៧៤.៨២៥
សិទ្ធិធានធនជាក់លាក់	៣២.០៨៤.៦៧៦	១០.៣៣៧.៥៥៥	១២៩.៥២៥.៨៣៧	៤១.៧៣២.៧១០	៣១.៣០៥.៦៣៨	៩.៤៨១.៣១០	១២៦.៣៨០.៨៦១	៣៨.២៧៦.០៤៩
សិទ្ធិធានធនទូទៅ	២.១៦៥.៦៨៨	៣.៣០៧.៨០៦	៨.៧៤២.៧២១	១៣.៤១៨.៦១២	១.៩១០.០១១	៣.០៣៥.៦៣១	៧.៧១០.៧១៤	១២.២៥៤.៨៤២
	៣៤.២៥០.៣៦៤	១៣.៦៥៥.០២៣	១៣៨.២៦៨.៥៦៨	៥៥.១៥០.៣២២	៣៣.២១៥.៦៤៩	១២.៥១៦.៩៤១	១៣៤.០៨៦.៥៧៥	៥០.៥៣០.៨៩១
សិទ្ធិធានធនបានជម្រះចេញពីបញ្ជីក្នុងផ្ទៀង	(១៣.៣០២.០៤៦)	(៥.៨៨៤.៩១៥)	(៥៣.៧០០.៣៦០)	(២៣.៧៧៣.៥៥០)	(១២.៥០៥.៩៣៨)	(៤.៧២៦.១៧៥)	(៥០.៤៨៦.៤៧២)	(១៩.០៧៩.៥៦៨)
លម្អៀងពីការប្តូរប្រាក់បញ្ញើ	(៥៤.០៣០)	១៣៤.៥៦៣	(២១៨.១១៩)	៥៤៣.២៣១	៤.៧៩៨	(១៤.៦៧៣)	១៩.៣៦៩	(៥៩.២៣៥)
លម្អៀងពីការផ្ទេរ	-	-	-	(៤១១.៣៥១)	-	-	-	(៣៩០.៨៨២)
សិទ្ធិធានធនក្នុងផ្ទៀង	៦០.៤៣៧.២៨០	៣៩.៥៤៣.០៣២	២៤៣.៩៨៥.២៦៩	១៥៩.៦៣៥.២២០	៥៨.៩៤៨.៦៦០	៣៧.៨៤៣.៩៥១	២៣៦.៤០០.៥០៣	១៥២.៧៧៦.០៣១

នៅថ្ងៃទី០១ ខែធ្នូ ឆ្នាំ២០១៧ ធនាគារកណ្តាលបានចេញប្រកាស ផល-០១៧-៣៤៤ប្រ.ក និងសវនករណែនាំលេខ ផល-០១៨-០០១ ស.វ.ច.ណ ចុះថ្ងៃទី០២ ខែកុម្ភៈ ឆ្នាំ២០១៨ ស្តីពី "ចំណាត់ថ្នាក់ហានិភ័យឥណទាន និងសិទ្ធិធានធនលើអ្នកប្រកាស" សម្រាប់ធនាគារ និងគ្រឹះស្ថានហិរញ្ញវត្ថុ ដូចបានបង្ហាញនៅក្នុងកំណត់សម្គាល់ ២.៤ ។ ការផ្លាស់ប្តូរសិទ្ធិធានធនក្នុងអំឡុងពេលនេះបានបណ្តាលមកពីការផ្លាស់ប្តូរនេះត្រូវបានគេស្មានថា ប្រសិនបើសិទ្ធិធានធនឥណទានបាត់បង់មិនត្រូវបានផ្លាស់ប្តូរដោយសារប្រកាសថ្មីនេះទេ នោះចំនួនសិទ្ធិធានធនក្នុងអំឡុងពេលនេះរបស់សម្ព័ន្ធធនាគារ គួរតែត្រូវបានយកចំនួន ៦.១៦២.៣៤២ដុល្លារអាមេរិក ហើយចំនួនសិទ្ធិធានធនរបស់ធនាគារ គួរតែត្រូវបានយកចំនួន ៦.១៤៦.៥៦២ ដុល្លារអាមេរិក ។

ផលប៉ះពាល់របស់របាយការណ៍លទ្ធផលរបស់សម្ព័ន្ធធនាគារ មានទម្រង់ដូចខាងក្រោម (សិទ្ធិធានធនឥណទានបាត់បង់ និងសិទ្ធិធានធនសម្រាប់ក្រៅតាមតុល្យការ ក្នុងកំណត់សម្គាល់ ២៩ (ក)) ។

(ខ) វិភាគតាមចំណាត់ថ្នាក់

	សម្ព័ន្ធធនាគារ				ធនាគារ			
	២០១៧	២០១៦	២០១៧	២០១៦	២០១៧	២០១៦	២០១៧	២០១៦
ឥណទានធម្មតា	ដុល្លារអាមេរិក	ដុល្លារអាមេរិក	ពាន់រៀល	ពាន់រៀល	ដុល្លារអាមេរិក	ដុល្លារអាមេរិក	ពាន់រៀល	ពាន់រៀល
មានការធានា	៣.០៦២.១៩០.៥៤៥	២.៨៦១.៦៦៦.៧៣០	១២.៣៦២.០៦៣.២២៨	១១.៥៥២.៥៤៨.៥៤៩	២.៩៣៦.៩០២.៨៤៨	២.៧៤៣.៧៧៩.៦៤៩	១១.៨៥៦.២៧៦.៧៩៧	១១.០៧៦.៦៣៨.៦០៥
មិនមានការធានា	២៥.១៨៨.៣៦១	១៦.២៣៩.១៣៦	១០១.៦៨៥.៤១៣	៦៥.៥៥៧.៣៩២	២.៤៩៧.៣៦៥	២.៧៤០.៤០៧	១០.០៨១.៨៦៣	១១.០៦៣.០២៣
ឥណទានប្តូរមើល	១៦.៦៦៣.៤៥៦	៦.៣៤០.៨៣៥	៦៧.២៧០.៣៧២	២៥.៥៥៧.៥៥១	១៦.២៧៦.៣៩៣	៥.៨០២.៧៥៥	៦៥.៧០៧.៧៩៩	២៣.៤២៥.៧៣៨
មានការធានា	១១១.៦៩៤	៣១.៨៧០	៤៥០.៩០៩	១២៨.៦៥៩	២៥.២៧០	៣១.៨៧០	១២៨.០១៥	១២៨.៦៥៩
មិនមានការធានា	៣៨.៥៥៣.៦៩១	៤.៦១៩.៩៤៤	១៥៥.៨០២.៧៣១	១៨.៦៥០.៧១៤	៣៨.២៣៤.៤៧៩	៤.២៣៥.៦៤២	១៥៤.៣៥២.៥៥២	១៧.០៩៩.២៨៧
ឥណទានក្រោមស្តង់ដារ	៤៨.៩១១	៤៦.៨៦១	១៩៧.៤៥៤	១៨៩.១៧៨	៤៨.៥៥៦	៤៦.៨៦១	១៩៦.១៨២	១៨៩.១៧៨
មានការធានា	១៥.៦៥៥.៦៧១	១០.៧៤៩.២០៣	៦៣.២០១.៩៤៤	៤៣.៣៩៤.៥៣៣	១៥.០៤៦.២១៨	១០.១៦៥.១៨៦	៦០.៧៤១.៥៨២	៤១.០៣៦.៨៥៦
មិនមានការធានា	៦៣.៣០៧	៥៨.១៩៣	២៥៥.៥៧០	២៣៤.៥២៥	៦៣.៣០៧	៥៧.៧៦៧	២៥៥.៥៧០	២៣៣.២០៥
ឥណទានបាត់បង់	១៣.៣៤៦.១២៥	៤.១៩៧.៥២៤	៥៣.៨៧៨.៣០៧	១៦.៩៤៥.៤០៤	១៣.៣៣៨.១៨៣	៤.១៩៧.៥២៤	៥៣.៨៨៦.០៨៣	១៦.៩៥៥.៤០៤
មានការធានា	១២៦.១០១	៣៨.២០៩	៥០៩.០៧០	១៥៤.២៥២	១២៥.៨៨៧	៣៨.២០៩	៥០៨.២០៦	១៥៤.២៥២
មិនមានការធានា	៣.១៧១.៩៤៧.៨៦២	២.៩០៣.៩៨៨.៥០៥	១២.៨០៥.៣១៤.៩៤៨	១១.៧២៣.៤០១.៥៥៥	៣.០២២.៥៥៨.៥០៦	២.៧៧១.០៩៥.៩១៨	១២.២០២.០៦៨.៦៨៩	១១.១៨៦.៩១៤.២០៥

(គ) វិភាគតាមប្រភេទអាជីវកម្ម

	សម្ព័ន្ធធនាគារ				ធនាគារ			
	២០១៧	២០១៦	២០១៧	២០១៦	២០១៧	២០១៦	២០១៧	២០១៦
	ដុល្លារអាមេរិក	ដុល្លារអាមេរិក	ពាន់រៀល	ពាន់រៀល	ដុល្លារអាមេរិក	ដុល្លារអាមេរិក	ពាន់រៀល	ពាន់រៀល
ការលក់ដុំ និងលក់រាយ	១.២៨១.៦៨៨.៤២០	១.០៩៧.៥០៦.២៥១	៥.១៧៤.១៧៦.១៥២	៤.៤៣០.៦៣២.៧៣៥	១.២៧១.៧៥៥.១១៥	១.០៩១.៦១៤.៣០៩	៥.១៣៤.០៧៥.៣៩៩	៤.៤០៦.៨៤៦.៩៦៥
សេវាកម្ម	៦២៤.៩០០.៥៦០	៦២១.៩៨៦.១៣៥	២.៥២២.៧២៣.៥៦១	២.៥១០.៩៥៨.០២៧	៥៩៣.៩៣១.៩៨២	៥៩៣.៣២៩.០៣៣	២.៣៩៧.៧០៣.៤១១	២.៣៩៥.២៦៩.៣០៦
កសិកម្ម	៥៨០.៧៩៥.៦៦០	៥៦២.១២០.០១៩	២.៣៤៤.៦៧២.០៧៩	២.២៦៩.២៧៨.៥១៧	៥៧០.១០៩.១០៧	៥៤៩.៥៣២.៦៤០	២.៣០១.៥៣០.៤៦៥	២.២១៨.៤៦៣.២៦៨
ឥណទានឥហដ្ឋាន	២០៨.៧៨៧.៩៧០	២១១.៤៨៧.៥៣១	៨៤២.៨៧៧.០៣៥	៨៥៣.៧៧៥.១៦៣	២០៨.៥២៣.៨២៩	២១១.៣៦៩.៦២៩	៨៤៤.៨១០.៦៩៨	៨៥៣.២៩៩.១៩២
ផលិតកម្ម	១០០.៣៥៧.៦១៨	១០៩.៧៨២.២០៥	៤០៥.១៤៣.៧០៤	៤៤៣.១៩០.៧៦២	៩៣.២០៦.៦៤៤	១០៣.៨៤៣.៥៥៣	៣៧៦.២៧៥.២២២	៤១៩.២១៦.៤២៣
គ្រឹះស្ថានហិរញ្ញវត្ថុ	១០.៤០០.០០០	៣.១១០.០០០	៤១.៩៨៤.៨០០	១២.៥៥៥.០៧០	១០.៤០០.០០០	៣.១១០.០០០	៤១.៩៨៤.៨០០	១២.៥៥៥.០៧០
ឥណទានផ្សេងៗ	៣៦៥.០៥៧.៦៣៤	២៩៧.៩៩៦.៣៦៤	១.៤៧៣.៧៣៧.៦៦៧	១.២០៣.០១១.៣២១	២៧៤.៦៣១.៨២៩	២១៨.២៩៦.៧៥០	១.១០៨.៦៨៨.៦៩៤	៨៨១.២៦៣.៩៨១
	៣.១៧១.៩៨៧.៨៦២	២.៩០៣.៩៨៨.៥០៥	១២.៨០៥.៣១៤.៩៩៨	១១.៧២៣.៤០១.៥៩៥	៣.០២២.៥៥៨.៥០៦	២.៧៧១.០៩៥.៩១៤	១២.២០២.០៦៨.៦៨៩	១១.១៨៦.៩១៤.២០៥

(ឃ) វិភាគតាមហានិភ័យឥណទាន

	សម្ព័ន្ធធនាគារ				ធនាគារ			
	២០១៧	២០១៦	២០១៧	២០១៦	២០១៧	២០១៦	២០១៧	២០១៦
	ដុល្លារអាមេរិក	ដុល្លារអាមេរិក	ពាន់រៀល	ពាន់រៀល	ដុល្លារអាមេរិក	ដុល្លារអាមេរិក	ពាន់រៀល	ពាន់រៀល
ហានិភ័យតូច	៣.១៧១.៩៨៧.៨៦២	២.៩០៣.៩៨៨.៥០៥	១២.៨០៥.៣១៤.៩៩៨	១១.៧២៣.៤០១.៥៩៥	៣.០២២.៥៥៨.៥០៦	២.៧៧១.០៩៥.៩១៤	១២.២០២.០៦៨.៦៨៩	១១.១៨៦.៩១៤.២០៥
	៣.១៧១.៩៨៧.៨៦២	២.៩០៣.៩៨៨.៥០៥	១២.៨០៥.៣១៤.៩៩៨	១១.៧២៣.៤០១.៥៩៥	៣.០២២.៥៥៨.៥០៦	២.៧៧១.០៩៥.៩១៤	១២.២០២.០៦៨.៦៨៩	១១.១៨៦.៩១៤.២០៥

ហានិភ័យធំត្រូវបានកំណត់និយមន័យដោយធនាគារកណ្តាល ថាជាហានិភ័យឥណទានទូទៅចំពោះអ្នកទទួលបានជាដាច់ខាត ១០% នៃមូលនិធិផ្ទាល់សុទ្ធរបស់ធនាគារ ។ ហានិភ័យនេះគឺមានចំនួនខ្ពស់ជាងឥណទាន ឬកិច្ចសន្យាដែលនៅមិនទាន់ទូទាត់ និងឥណទានឬកិច្ចសន្យាដែលបានអនុវត្ត ។

(ង) វិភាគតាមកាលកំណត់ឥណទាន

	សម្ព័ន្ធធនាគារ				ធនាគារ			
	២០១៧	២០១៦	២០១៧	២០១៦	២០១៧	២០១៦	២០១៧	២០១៦
	ដុល្លារអាមេរិក	ដុល្លារអាមេរិក	ពាន់រៀល	ពាន់រៀល	ដុល្លារអាមេរិក	ដុល្លារអាមេរិក	ពាន់រៀល	ពាន់រៀល
មិនលើសពី១ឆ្នាំ	១.០០០.៧៨៦.៤៣៣	១.០៥០.២៩៣.៣៨៣	៤.០៤០.១៧៤.៨២៩	៤.២៤០.០៣៤.៣៨៧	៩២៤.៥៨៧.១២៤	៩៧៩.៩២០.២៧៣	៣.៧៣២.៥៥៨.២២០	៣.៩៥៥.៩៣៨.១៤២
លើស១ឆ្នាំ និងតិចជាង៣ឆ្នាំ	១.១៦៩.៨១០.០៨៦	១.១២៦.២០៤.៣៤៦	៤.៧២២.៥២៣.៣១៧	៤.៥៤៦.៤៨៦.៩៤៥	១.១១៣.៣៦០.០៨២	១.០៧៨.៨៨២.៧៨៧	៤.៤៩៤.៦៣៤.៦៥១	៤.៣៥៥.៤៤៩.៨១២
លើស៣ឆ្នាំ និងតិចជាង៥ឆ្នាំ	៥៩៦.៩១៦.១៥២	៥២៦.៣២៣.៩៥១	២.៤០៩.៧៥០.៥០៦	២.១២៤.៧៦៩.៧៩០	៥៨១.៥៣៨.៦០៨	៥១២.៥៥៨.៩២៧	២.៣៤៧.៦៧១.៣៦០	២.០៦៩.២០០.៣៨៨
លើសពី៥ឆ្នាំ	៤០៤.៤៧៥.១៩១	២០១.១៦៦.៨២៥	១.៦៣២.៨៦៦.៣៤៦	៨១២.១១០.៤៧៣	៤០៣.០៧២.៦៩២	១៩៩.៧៣៣.៩២៧	១.៦២៧.២០៤.៤៥៨	៨០៦.៣២៥.៨៦៣
	៣.១៧១.៩៨៧.៨៦២	២.៩០៣.៩៨៨.៥០៥	១២.៨០៥.៣១៤.៩៩៨	១១.៧២៣.៤០១.៥៩៥	៣.០២២.៥៥៨.៥០៦	២.៧៧១.០៩៥.៩១៤	១២.២០២.០៦៨.៦៨៩	១១.១៨៦.៩១៤.២០៥

(ច) វិភាគតាមទំនាក់ទំនង

	សម្ព័ន្ធធនាគារ				ធនាគារ			
	២០១៧	២០១៦	២០១៧	២០១៦	២០១៧	២០១៦	២០១៧	២០១៦
	ដុល្លារអាមេរិក	ដុល្លារអាមេរិក	ពាន់រៀល	ពាន់រៀល	ដុល្លារអាមេរិក	ដុល្លារអាមេរិក	ពាន់រៀល	ពាន់រៀល
ភាគីពាក់ព័ន្ធម្យ៉ាង ឥណទានបុគ្គលិក	១២៣.១៤៨.៦០០	៨៧.៣៨៥.៩៥៤	៤៩៧.១៥០.៨៩៨	៣៥២.៧៧៧.០៩៦	១២២.២១៣.២៥៤	៨៦.៤៤៨.៣២១	៤៩៣.៣៧៤.៩០៦	៣៤៨.៩៩១.៨៧២
ភាគីមិនពាក់ព័ន្ធ	៣.០៤៨.៨៣៩.២៦២	២.៨១៦.៦០២.៥៥១	១២.៣០៨.១៦៤.១០០	១១.៣៧០.៦២៤.៤៩៩	២.៩០០.៣៤៥.២៥២	២.៦៨៤.៦៤៧.៥៩៣	១១.៧០៨.៦៩៣.៧៨៣	១០.៨៣៧.៩២២.៣៣៣
	៣.១៧១.៩៨៧.៨៦២	២.៩០៣.៩៨៨.៥០៥	១២.៨០៥.៣១៤.៩៩៨	១១.៧២៣.៤០១.៥៩៥	៣.០២២.៥៥៨.៥០៦	២.៧៧១.០៩៥.៩១៤	១២.២០២.០៦៨.៦៨៩	១១.១៨៦.៩១៤.២០៥

(ឆ) វិភាគតាមអត្រាការប្រាក់

	សម្ព័ន្ធធនាគារ		ធនាគារ	
	២០១៧	២០១៦	២០១៧	២០១៦
ឥណទានវិបាក	៧,០០% - ១៨,០០%	៧,០០% - ១៨,០០%	១០,០០% - ១៨,០០%	១០,០០% - ១៨,០០%
ឥណទានផ្សេងៗ	៧,០០% - ៣០,០០%	៧,០០% - ៣៦,០០%	៧,៥០% - ១៨,០០%	១០,០០% - ៣៦,០០%
ឥណទានគេហដ្ឋាន	៧,៧៦% - ១២,០០%	៨,០៨% - ១២,០០%	៧,៧៦% - ១១,០០%	៨,០៨% - ១២,០០%
ឥណទានបុគ្គលិក	៧,៥០% - ១១,០០%	៧,៥០% - ១១,០០%	៧,៥០%	៧,៥០%

(ក) ធនាគារ អេស៊ីលីដា ឡាវ លីមីតធីត

ធនាគារ អេស៊ីលីដា ឡាវ លីមីតធីត (ហៅកាត់ថា "អេស៊ីលីដា ឡាវ") ត្រូវបានបង្កើតឡើងនៅសាលាធរន្តប្រជាធិបតេយ្យប្រជាមានិតឡាវ នៅថ្ងៃទី១៣ ខែធ្នូ ឆ្នាំ២០០៧ ដោយបានទទួលអាជ្ញាប័ណ្ណជាលើកដំបូងពីធនាគារជាតិ ឡាវ ។ ធនាគារ អេស៊ីលីដា ភីអិលស៊ី មានភាគហ៊ុនក្នុងធនាគារ អេស៊ីលីដា ឡាវ ចំនួន ៩៩.៩០% ។

សកម្មភាពចម្បងរបស់ធនាគារ អេស៊ីលីដា ឡាវ រួមមានការធ្វើប្រតិបត្តិការ លើរាល់សកម្មភាពអាជីវកម្មធនាគារ និងការផ្តល់នូវសេវាហិរញ្ញវត្ថុពាក់ព័ន្ធផ្សេងៗ ទៀតនៅសាលាធរន្តប្រជាធិបតេយ្យប្រជាមានិតឡាវ ។

(ខ) ក្រុមហ៊ុន អេស៊ីលីដា ស៊ីឃ្យូរីធី ភីអិលស៊ី

នៅថ្ងៃទី០១ ខែមីនា ឆ្នាំ២០១០ ក្រុមហ៊ុន អេស៊ីលីដា ស៊ីឃ្យូរីធី ភីអិលស៊ី (ហៅកាត់ថា "អេស៊ីលីដា ស៊ីឃ្យូរីធី") ត្រូវបានបង្កើតឡើងនៅព្រះរាជាណាចក្រ កម្ពុជា និងបានចុះបញ្ជីជាមួយក្រសួងពាណិជ្ជកម្ម ក្រោមវិញ្ញាបនបត្រចុះបញ្ជីលេខ Co.០៤៤៨ KH/២០១០។ នៅថ្ងៃទី២០ ខែតុលា ឆ្នាំ២០១០ គណៈកម្មការ មូលបត្រកម្ពុជា (ហៅកាត់ថា "គ.ម.ក") បានផ្តល់អាជ្ញាប័ណ្ណដល់ អេស៊ីលីដា ស៊ីឃ្យូរីធី ជាឈ្មួញជើងសាមូលបត្រ ។ ដើមទុនចុះបញ្ជីរបស់ អេស៊ីលីដា ស៊ីឃ្យូរីធី មានចំនួន ២.០១០.០០០ ដុល្លារអាមេរិក ដោយបែងចែកជា ២.០១០.០០០ ភាគហ៊ុន និងមានតម្លៃចារិក ១ដុល្លារអាមេរិក ក្នុងមួយភាគហ៊ុន ។ ធនាគារ អេស៊ីលីដា ភីអិលស៊ី កាន់កាប់ភាគហ៊ុនរបស់ អេស៊ីលីដា ស៊ីឃ្យូរីធី ទាំងស្រុង ។

សកម្មភាពចម្បងរបស់ អេស៊ីលីដា ស៊ីឃ្យូរីធី គឺការផ្តល់សេវាជាឈ្មួញជើងសាមូលបត្រ និងសេវាផ្សេងៗទៀតដែល អនុម័តដោយគណៈកម្មការមូលបត្រកម្ពុជា ។

(គ) វិទ្យាស្ថានពាណិជ្ជសាស្ត្រ អេស៊ីលីដា

វិទ្យាស្ថាន ពាណិជ្ជសាស្ត្រ អេស៊ីលីដា (អតីត ក្រុមហ៊ុន អេស៊ីលីដា ត្រេននិង សេនធីរ) ត្រូវបានបង្កើតឡើងនៅក្នុងព្រះរាជាណាចក្រកម្ពុជា ក្រោមអាជ្ញាប័ណ្ណ ចុះបញ្ជីរបស់ក្រសួងពាណិជ្ជកម្មលេខ Co.១៣៣២KH/២០១១ នៅថ្ងៃទី០៨ ខែមិថុនា ឆ្នាំ២០១១ ។ ដើមទុនចុះបញ្ជីរបស់ វិទ្យាស្ថានពាណិជ្ជសាស្ត្រ អេស៊ីលីដា មានចំនួន ១៧.៨០៥.០០០ ដុល្លារអាមេរិក ដោយបែងចែកជា ១៧.៨០៥.០០០ ភាគហ៊ុន និងមានតម្លៃចារិក ១ ដុល្លារអាមេរិក ក្នុងមួយភាគហ៊ុន ។ ធនាគារ អេស៊ីលីដា ភីអិលស៊ី កាន់កាប់ភាគហ៊ុនរបស់វិទ្យាស្ថានពាណិជ្ជសាស្ត្រ អេស៊ីលីដា ទាំងស្រុង ។

វិទ្យាស្ថានពាណិជ្ជសាស្ត្រ អេស៊ីលីដា ត្រូវបានទទួលស្គាល់ជាគ្រឹះស្ថាន ឧត្តមសិក្សាឯកជន ក្រោមអនុក្រឹត្យលេខ ១៣ អនក្រ.បក ចុះថ្ងៃទី២៥ ខែមករា ឆ្នាំ២០១៦ ពីរាជរដ្ឋាភិបាលកម្ពុជា ។ វិទ្យាស្ថានពាណិជ្ជសាស្ត្រ អេស៊ីលីដា ផ្តល់ ការបណ្តុះបណ្តាលកម្រិតបរិញ្ញាបត្រ និងបរិញ្ញាបត្រជាន់ខ្ពស់ លើជេដាតីម៉ង់គ្រប់គ្រងពាណិជ្ជកម្ម មុខជំនាញហិរញ្ញវត្ថុ និងធនាគារ ។

ទៅអនាគត វិទ្យាស្ថាន ពាណិជ្ជសាស្ត្រ អេស៊ីលីដា អាចបើកសាខា មហាវិទ្យាល័យថ្មី ដេប៉ាតឺម៉ង់ថ្មី ឯកទេស កម្រិតថ្មី ឬថ្នាក់ថ្មី ប្រភេទបណ្តុះ បណ្តាលថ្មី សុំប្តូរឈ្មោះថ្មី ឬ ទីតាំងថ្មី ដោយរៀបចំសំណុំបែបបទសុំការអនុញ្ញាតពី ក្រសួងអប់រំ យុវជន និងកីឡា ។

(ឃ) ស្ថាប័នមីក្រូហិរញ្ញវត្ថុ អេស៊ីលីដា មីយ៉ាន់ម៉ា

ស្ថាប័នមីក្រូហិរញ្ញវត្ថុ អេស៊ីលីដា មីយ៉ាន់ម៉ា (ហៅកាត់ថា "អេស៊ីលីដា MFI") បានចុះបញ្ជីនៅក្នុងប្រទេសមីយ៉ាន់ម៉ា ក្រោមច្បាប់ស្តីពីវិនិយោគបរទេសនៃប្រទេស

មីយ៉ាន់ម៉ា ចុះថ្ងៃទី០៦ ខែកញ្ញា ឆ្នាំ២០១២ ដើម្បីបំពេញសេវាផ្សេងៗតាមលិខិតចុះ បញ្ជីលេខ ៩៦ FC/២០១២-២០១៣ ។

អនុលោមតាមលិខិតអនុញ្ញាតពាណិជ្ជកម្មលេខ ១០៩/២០១២ ចុះថ្ងៃទី០៦ ខែកញ្ញា ឆ្នាំ២០១២ ចេញដោយក្រសួងផែនការជាតិ និងការអភិវឌ្ឍសេដ្ឋកិច្ច ដែល មានសុពលភាពចាប់ពីថ្ងៃទី០៦ ខែកញ្ញា ឆ្នាំ២០១២ ដល់ថ្ងៃទី០៥ ខែកញ្ញា ឆ្នាំ២០១៥ ។ លិខិតអនុញ្ញាតនេះត្រូវបានបន្តជាថ្មីនៅថ្ងៃទី០៧ ខែឧសភា ឆ្នាំ២០១៥ ដោយមានសុពលភាពចាប់ពីថ្ងៃទី០៦ ខែកញ្ញា ឆ្នាំ២០១៥ រហូតដល់ថ្ងៃទី០៥ ខែកញ្ញា ឆ្នាំ២០២០ ។ អេស៊ីលីដា MFI ត្រូវបានអនុញ្ញាតឱ្យធ្វើប្រតិបត្តិការជា ស្ថាប័នមីក្រូហិរញ្ញវត្ថុទទួលប្រាក់បញ្ញើក្នុងប្រទេសមីយ៉ាន់ម៉ា ដោយផ្តល់នូវសេវា ផ្នែកមីក្រូហិរញ្ញវត្ថុមួយចំនួនដូចជាផ្សារប្រជាជន ដែលមានប្រាក់ចំណូលទាប និង ធ្វើសកម្មភាពផ្សេងៗទៀត ដែលត្រូវបានអនុញ្ញាតដោយអាជ្ញាធរត្រួតពិនិត្យផ្នែក មីក្រូហិរញ្ញវត្ថុ នៅក្នុងតំបន់ចំនួន៤៥ ក្នុងទីក្រុង Yangon និងនៅក្នុងតំបន់ ចំនួន២៨ ក្នុងទីក្រុង Bago ។

អេស៊ីលីដា MFI បានចាប់ផ្តើមប្រតិបត្តិការរបស់ខ្លួននៅថ្ងៃទី១៨ ខែកុម្ភៈ ឆ្នាំ២០១៣ ។ ធនាគារ អេស៊ីលីដា ភីអិលស៊ី កាន់កាប់ភាគហ៊ុនរបស់ អេស៊ីលីដា MFI ចំនួន ៥៥% ។

(ង) ក្រុមហ៊ុន អេស៊ីលីដា ប្រូតេធី អិលធីឌី

ក្រុមហ៊ុន អេស៊ីលីដា ប្រូតេធី អិលធីឌី (ហៅកាត់ថា "អេស៊ីលីដា ប្រូតេធី") ត្រូវ បានបង្កើតឡើងនៅក្នុងព្រះរាជាណាចក្រកម្ពុជា ក្រោមអាជ្ញាប័ណ្ណចុះបញ្ជីរបស់ ក្រសួងពាណិជ្ជកម្មលេខ Co.០៦៥១KH/២០១៥ នៅថ្ងៃទី១៦ ខែកុម្ភៈ ឆ្នាំ២០១៥ ដោយមានដើមទុនចុះបញ្ជីចំនួន ២០ លានរៀល (ប្រហាក់ប្រហែលនឹង ៥.០០០ ដុល្លារអាមេរិក) តាមរយៈការចេញផ្សាយភាគហ៊ុនចំនួន ៥.០០០ ភាគហ៊ុន និង មានតម្លៃចារិក ៤.០០០ រៀល ក្នុងមួយភាគហ៊ុន ។ ធនាគារ អេស៊ីលីដា ភីអិលស៊ី កាន់កាប់ភាគហ៊ុនរបស់ អេស៊ីលីដា ប្រូតេធី ទាំងស្រុង ។

សកម្មភាពអាជីវកម្មចម្បងរបស់ អេស៊ីលីដា ប្រូតេធី គឺការទិញ លក់ ជួល ចលនទ្រព្យ និងអចលនទ្រព្យ ការទិញ លក់ និងផ្គត់ផ្គង់សម្ភារៈផ្គត់ផ្គង់ការិយាល័យ និងអាជីវកម្មផ្សេងៗទៀតដែលបានអនុញ្ញាតដោយច្បាប់ ក្នុងគោលដៅដើម្បីពង្រីក ដំណើរការរបស់ អេស៊ីលីដា ប្រូតេធី ឱ្យបានកាន់តែប្រសើរឡើង ព្រមទាំង សកម្មភាពអាជីវកម្មផ្សេងៗទៀត ដែលស្របតាមគោលដៅតាមការវិនិច្ឆ័យរបស់ ក្រុមប្រឹក្សាភិបាល ។

(ច) ធនាគារ អេស៊ីលីដា ភីអិលស៊ី (ការិយាល័យតំណាង)

នៅថ្ងៃទី០៧ ខែមេសា ឆ្នាំ២០១៦ ធនាគារ អេស៊ីលីដា ភីអិលស៊ី បានទទួល វិញ្ញាបនបត្រចុះបញ្ជីជាការិយាល័យតំណាងធនាគារបរទេស លេខ FB/R.O-១/ (០៤) ២០១៦ ពីធនាគារកណ្តាលមីយ៉ាន់ម៉ា និងបានទទួលវិញ្ញាបនបត្រចុះ បញ្ជីពាណិជ្ជកម្មជាការិយាល័យតំណាង លេខ ៥៨FC/២០១៦-២០១៧ (YGN) ពីក្រសួងផែនការ និងហិរញ្ញវត្ថុ ប្រទេសមីយ៉ាន់ម៉ា នៅថ្ងៃទី០៦ ខែឧសភា ឆ្នាំ២០១៦ ។ វិញ្ញាបនបត្រនេះមានសុពលភាពរហូតដល់ថ្ងៃទី០៥ ខែឧសភា ឆ្នាំ២០២១ ។ ការិយាល័យតំណាងត្រូវបានអនុញ្ញាតឱ្យធ្វើសកម្មភាពដូចខាងក្រោម ៖

- ក. ធ្វើទីផ្សារ ផ្សព្វផ្សាយ ចរចា និងរៀបចំឯកសារសម្រាប់គោលដៅ អាជីវកម្មជូនអតិថិជនរបស់ធនាគារ អេស៊ីលីដា ភីអិលស៊ី
- ខ. ណែនាំអតិថិជនរបស់ធនាគារ អេស៊ីលីដា ភីអិលស៊ី អំពីធនាគារផ្សេងៗ ដែលកំពុងធ្វើប្រតិបត្តិការអាជីវកម្មនៅក្នុងប្រទេស មីយ៉ាន់ម៉ា និង

ធនាគារ

រយៈពេលវែង	ជំនួញ	កាតកលបង្កើត	អគារ និងការកែលម្អ	ការកែលម្អ លើទ្រព្យសម្បត្តិ	បរិក្ខារ ការិយាល័យ	បរិក្ខារកុំព្យូទ័រ	យានយន្ត	ទ្រព្យសកម្ម កំពុងសាងសង់	សរុប
ថ្លៃដើម									
គិតត្រឹមថ្ងៃទី០១ ខែមករា ឆ្នាំ២០១៦	២.៣២៨.៣៤៤	១៨៤.២៥៥	៦៧.១៩៧.២៤៥	៣.៥៥១.៧៦៣	៤២.០០១.៩៣០	៣៦.១៥៣.៩៨៥	១៣.៧៣០.៦៤២	១.៧២៣.៥៥៨	១៦៦.៨៧១.៧៣០
ការទិញបន្ថែម	-	-	៣៤៣.៤៦៦	៣៦៦.៥៦៨	៣.៧៥៣.០២៧	៧.៧០១.៧២០	១.២១២.៣១១	៦.៦៧២.៧២៩	២០.០៤៩.៨២១
ការលក់ចេញ/ការជម្រះចេញពីបញ្ជី	-	-	-	(៨៥.៨៦២)	(៤២៩.០៩៨)	(៦៤៥.៩៦៤)	(២១១.៥២២)	-	(១.៣៧២.៤៤៦)
ការធ្វើចំណាត់ថ្នាក់ឡើងវិញ	-	-	-	១៦.៣២២	៥០.៦៨៩	៨៨៤.៣៧៨	-	(៩៥១.៣៨៩)	-
និយ័តកម្ម	-	-	-	(៣៣៥)	៣៣៥	-	(៥៩)	(៨២.១៩២)	(៨២.២៥១)
គិតត្រឹមថ្ងៃទី៣១ ខែធ្នូ ឆ្នាំ២០១៦	២.៣២៨.៣៤៤	១៨៤.២៥៥	៦៧.៥៤០.៧១៥	៣.៨៨៨.៤៥៦	៤៥.៣៧៦.៨៨៣	៤៤.០៩៤.១១៩	១៤.៧៣១.៣៧២	៧.៣៦២.៧០៦	១៨៥.៤៦៦.៨៥៤
ដក៖ រំលស់បង្គរ									
គិតត្រឹមថ្ងៃទី០១ ខែមករា ឆ្នាំ២០១៦	-	២.៩០១	១.៨៤៧.៥៦២	២.៥០៧.៥១៣	១៧.៩៨២.០៤៣	២៤.៣៣៨.២៩០	១០.១០៨.០១២	-	៥៦.៧៨៦.៣២១
រំលស់ក្នុងឆ្នាំ	-	៩.២៣៨	៣.៩៧៥.៩៣១	៦៣៤.៦១២	៧.០៧២.៦០៥	៨.២៧៨.៩៤១	១.៩៤៨.៥០៥	-	២១.៥១៩.៨៣២
ការលក់ចេញ	-	-	-	(៨៥.៦៨៨)	(៤២៥.៣៣៣)	(៦៤០.៧២៣)	(២១១.៥២២)	-	(១.៣៦៣.២៦៦)
លម្អៀងពីការប្តូរប្រាក់ប័ណ្ណ	-	(៦)	(៧៣១)	(៣៩៧)	(៤.០៣៥)	(៤.៥៤២)	(១.១១៩)	-	(១០.៨៣០)
និយ័តកម្ម	-	-	-	-	៤៨៧	(១១៩)	(៦០)	-	៣០៨
គិតត្រឹមថ្ងៃទី៣១ ខែធ្នូ ឆ្នាំ២០១៦	-	១២.១៣៣	៥.៤២២.៧៦២	៣.០៥៦.០៤០	២៤.៦២៥.៧៦៧	៣១.៩៧១.៨៨៧	១១.៨៤៣.៨១៦	-	៧៦.៩៣២.៣៦៥
តម្លៃចុះបញ្ជីសុទ្ធគិតត្រឹមថ្ងៃទី៣១ ខែធ្នូ ឆ្នាំ២០១៦	២.៣២៨.៣៤៤	១៧២.១២៦	៦២.១១៧.៩៥៣	៧៩២.៤១៦	៦៩.៦០១.៦៤៦	៧៦.០២២.១២៧	២៤.៨៨៧.៥៥៦	៧.៣៦២.៧០៦	១០៨.៥៣៤.៤៨៩
សមមូលនឹងការទំរុញ	៩.៣៩៩.៥២៥	៦៩៤.៨៧៤	២៥០.៧៧០.១៧៥	៣.១៩៨.៩៨៣	៨៣.៧៧២.២៥៥	៨៤.៩៣៧.៦១២	១១.៦៤៧.០៦៤	២៩.៧២៣.២៤៤	៤៣៨.១៥៣.៧៣២

ធនាគារ

រយៈពេលវែង	ជំនួយ	ការកែលម្អជំនួយ	អគារ និងការកែលម្អ	ការកែលម្អ លើទ្រព្យសកម្ម	បរិក្ខារ ការិយាល័យ	បរិក្ខារកុំព្យូទ័រ	យានយន្ត	ទ្រព្យសកម្ម កំពុងសាងសង់	សរុប
	ដុល្លារអាមេរិក	ដុល្លារអាមេរិក	ដុល្លារអាមេរិក	ដុល្លារអាមេរិក	ដុល្លារអាមេរិក	ដុល្លារអាមេរិក	ដុល្លារអាមេរិក	ដុល្លារអាមេរិក	ដុល្លារអាមេរិក
ថ្ងៃដើម	២.៣២៨.៣៤៤	១៨៤.២៥៩	៦៧.៥៤០.៧១៥	៣.៨៨៤.៤៥៦	៤៥.៣៧៦.៨៨៣	៤៤.០៩៤.១៩៩	១៤.៧៣១.៣៧២	៧.៣៦២.៧០៦	១៨៥.៤៦៦.៨៥៤
	-	៩៨.៤៦៧	៦.៤៦៣.៩២៦	៣៣១.៤៥៤	៥.៥១៤.៧៦២	៥.៥០៧.០៤១	១.១០៨.៤៤០	២.០៥៤.៧៦៥	២១.០៨២.៨៥៥
	-	-	(៥០៥.៤៨២)	(៥០៦.៦៣៦)	(៦៦៤.៣៩៧)	(៨២៥.៧៧៩)	(១២០.៨១២)	-	(២.៦២៧.១០៦)
	-	-	៣.៣០២.១៩៦	-	៩៣០.៣៤៣	២.០១៧.៧៧៧	-	(៦.២៥០.៣១៦)	-
	-	-	-	-	-	-	-	(៨៣៨.០១២)	(៨៣៨.០១២)
គិតត្រឹមថ្ងៃទី៣១ ខែធ្នូ ឆ្នាំ២០១៧	២.៣២៨.៣៤៤	២៨២.៧២៦	៧៦.៨០១.៣៥៥	៣.៦៧៣.២៧៤	៥១.១៥៣.៥៩១	៥០.៧៩៣.១៩៨	១៥.៧១៩.០០០	២.៣៣៣.១៤៣	២០៣.០៨៤.៥៩១
ដកៈ រំលស់បង្ក	-	១២.១៣៣	៥.៤២២.៧៦២	៣.០៥៦.០៤០	២៤.៦២៥.៧៦៧	៣១.៩៧១.៨៤៧	១១.៨៤៣.៨១៦	-	៧៦.៩៣២.៣៦៥
	-	១២.២៧៥	៣.៦០៤.៨៨៨	៥៣៨.២៨៣	៧.២៣៧.៧៩៥	៧.២៣៦.៣៦៩	១.៥២៥.១៧៣	-	២០.១៥៤.៧៨៣
	-	-	(១៩៦.៤៧៤)	(៤៦០.៥៩៣)	(៦៥០.៦៩៣)	(៨២០.១១០)	(១២០.៨១២)	-	(២.២៤៨.៦៨២)
	-	(១៤)	(៤.៧២៥)	៥.០០៨	(៨.៨៣០)	(៩.៣៦៣)	(១.៨២០)	-	(១៩.៧៤៤)
	-	-	-	(៥.៧១៩)	-	-	-	-	(៥.៧១៩)
គិតត្រឹមថ្ងៃទី៣១ ខែធ្នូ ឆ្នាំ២០១៧	-	២៤.៣៩៤	៨.៨២៦.៤៥១	៣.១៣៣.០១៩	៣១.២០៤.០៣៩	៣៨.៣៧៨.៧៤៣	១៣.២៤៦.៣៥៧	-	៩៤.៨១៣.០០៣
តម្លៃចុះបញ្ជីសុទ្ធគិតត្រឹមថ្ងៃទី៣១ ខែធ្នូ ឆ្នាំ២០១៧	២.៣២៨.៣៤៤	២៩៨.៣៣២	៦៧.៩៧៤.៩០៤	៥៤០.២៥៥	១៩.៩៥៩.៥៥២	១២.៤១៤.៤១៥	២.៤៧២.៦៤៣	២.៣៣៣.១៤៣	១០៨.២៧១.៥៨៨
	៩.៣៩៩.៥២៥	១.០៤២.៨៨៦	២៧៤.៤១៤.៦៨៧	២.១៨១.០០៩	៨០.៥៣៦.៣៤១	៥០.១១៦.៩៩៣	៩.៩៨២.០៦១	៩.៤១៨.៨៩៩	៤៣៧.០៩២.៤០១

ធនាគារគឺជាភ្នាក់ងារទូទាត់សាច់ប្រាក់របស់ គ.ម.ក ដែលផ្តល់សេវាដាក់ទុន និងទូទាត់ការផ្តល់ប្រាក់បញ្ញើ រវាងភាគីធនាគារ ចំពោះប្រតិបត្តិការទិញ ឬលក់មូលបត្រ ។ ចំពោះការទូទាត់សាច់ប្រាក់របស់ គ.ម.ក ធនាគារបានទិញទ្រព្យសម្បត្តិ និងបរិក្ខារ ចំនួន ៤០០ ដុល្លារអាមេរិក និងចំណាយរំលស់ចំនួន ៧៣ ដុល្លារអាមេរិក ។

១២. ទ្រព្យសកម្មអរូបី

រយៈពេលវែង

ថ្លៃដើម

គិតត្រឹមថ្ងៃទី០១ ខែមករា ឆ្នាំ២០១៦

ការទិញបន្ថែម

ការផ្ទេរ

លម្អៀងពីការប្តូរប័យប័ណ្ណ

និយ័តកម្ម

គិតត្រឹមថ្ងៃទី៣១ ខែធ្នូ ឆ្នាំ២០១៦

ដក៖ រំលស់បង្គរ

គិតត្រឹមថ្ងៃទី០១ ខែមករា ឆ្នាំ២០១៦

រំលស់ក្នុងឆ្នាំ

លម្អៀងពីការប្តូរប័យប័ណ្ណ

និយ័តកម្ម

គិតត្រឹមថ្ងៃទី៣១ ខែធ្នូ ឆ្នាំ២០១៦

តម្លៃចុះបញ្ជីសុទ្ធគិតត្រឹមថ្ងៃទី៣១ ខែធ្នូ ឆ្នាំ២០១៦
សមមូលនឹងការរៀល

ថ្លៃដើម

គិតត្រឹមថ្ងៃទី០១ ខែមករា ឆ្នាំ២០១៧

ការទិញបន្ថែម

ការលក់ចេញ

ការផ្ទេរ

លម្អៀងពីការប្តូរប័យប័ណ្ណ

និយ័តកម្ម

គិតត្រឹមថ្ងៃទី៣១ ខែធ្នូ ឆ្នាំ២០១៧

ដក៖ រំលស់បង្គរ

គិតត្រឹមថ្ងៃទី០១ ខែមករា ឆ្នាំ២០១៧

រំលស់ក្នុងឆ្នាំ

ការលក់ចេញ

លម្អៀងពីការប្តូរប័យប័ណ្ណ

និយ័តកម្ម

គិតត្រឹមថ្ងៃទី៣១ ខែធ្នូ ឆ្នាំ២០១៧

តម្លៃចុះបញ្ជីសុទ្ធគិតត្រឹមថ្ងៃទី៣១ ខែធ្នូ ឆ្នាំ២០១៧
សមមូលនឹងការរៀល

សម្ព័ន្ធធនគាវ

កម្មវិធីកុំព្យូទ័រ	ការងារកំពុងដំណើរការ	សម្ព័ន្ធធនគាវ	
		ដុល្លារអាមេរិក	សរុប
ដុល្លារអាមេរិក	ដុល្លារអាមេរិក		
២៤.២៥០.០៨៩	១.៨២៦.១០៣	២៦.០៧៦.១៩២	
៤.០៩៨.៣៩៤	២៨២.៤២៧	៤.៣៨០.៨២១	
១.០៥១.៤៩៣	(១.០៥១.៤៩៣)	-	
(១១.២៣៨)	-	(១១.២៣៨)	
៧២.០០០	(១១៨.២០៦)	(៤៦.២០៦)	
២៩.៤៦០.៧៣៨	៩៣៨.៨៣១	៣០.៣៩៩.៥៦៩	

១៥.២៥៩.០០៧	-	១៥.២៥៩.០០៧	
៣.៣១១.០៧៩	-	៣.៣១១.០៧៩	
(១៤.៥៨៨)	-	(១៤.៥៨៨)	
២.២៤៦	-	២.២៤៦	
១៨.៥៥៧.៧៤៤	-	១៨.៥៥៧.៧៤៤	
១០.៩០២.៩៩៨	៩៣៨.៨៣១	១១.៨៤១.៨២៩	
៤៤.០១៥.៣៨៦	៣.៧៩០.០៦២	៤៧.៨០៥.៤៤៨	

២៩.៤៦០.៧៣៨	៩៣៨.៨៣១	៣០.៣៩៩.៥៦៩	
២.៧១៤.៨៩៩	៨៧៦.៨៥៣	៣.៥៩១.៧៥២	
(១.១៨៩.៧៧៤)	-	(១.១៨៩.៧៧៤)	
២៧៣.៩៦៧	(២៧៣.៩៦៧)	-	
(៣២.៣៤៩)	-	(៣២.៣៤៩)	
(៦.៤០១)	(២២.៧៩១)	(២៩.១៩២)	
៣១.២២១.០៨០	១.៥១៨.៩២៦	៣២.៧៤០.០០៦	

១៨.៥៥៧.៧៤៤	-	១៨.៥៥៧.៧៤៤	
៤.០៥១.០៨៤	-	៤.០៥១.០៨៤	
(១.១៨១.២៨២)	-	(១.១៨១.២៨២)	
(២៦.៦៤២)	-	(២៦.៦៤២)	
(១.២៨៣)	-	(១.២៨៣)	
២១.៣៩៩.៦៦១	-	២១.៣៩៩.៦៦១	
៩.៨២១.៤១៩	១.៥១៨.៩២៦	១១.៣៤០.៣៤៥	
៣៩.៦៨៩.០៦៨	៦.១៣១.៩០៥	៤៥.៨២០.៩៧៣	

ធនគាវ

កម្មវិធីកុំព្យូទ័រ	ការងារកំពុងដំណើរការ	ធនគាវ	
		ដុល្លារអាមេរិក	សរុប
ដុល្លារអាមេរិក	ដុល្លារអាមេរិក		
២២.១០៨.២១៦	១.៨២៦.១០៣	២៣.៩៣៤.៣១៩	
៣.៦២៩.១៧០	២៨២.៤២៧	៣.៩១១.៥៩៧	
១.០៥១.៤៩៣	(១.០៥១.៤៩៣)	-	
-	-	-	
៧២.០០០	(១១៨.២០៦)	(៤៦.២០៦)	
២៦.៨៦០.៨៧៩	៩៣៨.៨៣១	២៧.៨០៩.៧១០	

១៣.៧៧២.៥១១	-	១៣.៧៧២.៥១១	
៣.០៧៧.២២៨	-	៣.០៧៧.២២៨	
(៤.២៩៣)	-	(៤.២៩៣)	
២.២៤៦	-	២.២៤៦	
១៦.៨៤៧.៦៩២	-	១៦.៨៤៧.៦៩២	
១០.០១៣.១៨៧	៩៣៨.៨៣១	១០.៩៥២.០១៨	
៤០.៤២៣.២៣៦	៣.៧៩០.០៦២	៤៤.២១៣.២៩៨	

២៦.៨៦០.៨៧៩	៩៣៨.៨៣១	២៧.៨០៩.៧១០	
២.៦៩៧.១៣៦	៨៧៦.៨៥៣	៣.៥៧៣.៩៨៩	
(១.១៨៩.៧៧៤)	-	(១.១៨៩.៧៧៤)	
២៧៣.៩៦៧	(២៧៣.៩៦៧)	-	
-	-	-	
(៦.៤០១)	(២២.៧៩១)	(២៩.១៩២)	
២៨.៦៣៥.៨០៧	១.៥១៨.៩២៦	៣០.១៥៤.៧៣៣	

១៦.៨៤៧.៦៩២	-	១៦.៨៤៧.៦៩២	
៣.៧៥៥.៤៧៨	-	៣.៧៥៥.៤៧៨	
(១.១៨១.២៨២)	-	(១.១៨១.២៨២)	
(៣.៤០៧)	-	(៣.៤០៧)	
(១.២៨៣)	-	(១.២៨៣)	
១៩.៤១៧.២៣៨	-	១៩.៤១៧.២៣៨	
៩.២១៨.៩៦៩	១.៥១៨.៩២៦	១០.៧៣៧.៤៩៥	
៣៧.២១៥.៣៦៧	៦.១៣១.៩០៥	៤៣.៣៤៧.២៦៧	

១៣. ពន្ធពន្យារទ្រព្យសកម្ម

	សង្កេតធនាគារ				ធនាគារ			
	២០១៧	២០១៦	២០១៧	២០១៦	២០១៧	២០១៦	២០១៧	២០១៦
ពន្ធពន្យារទ្រព្យសកម្ម	ដុល្លារអាមេរិក	ដុល្លារអាមេរិក	ពាន់រៀល	ពាន់រៀល	ដុល្លារអាមេរិក	ដុល្លារអាមេរិក	ពាន់រៀល	ពាន់រៀល
បំណុលពន្ធពន្យារ	២៥.៣៣៤.៥៥៨ (១៣.៥៧៤)	២០.៦៩៨.១០១ (៥៦៤.៦៤២)	១០២.២៧៥.៧៧២ (៥៤.៧៥៨)	៨៣.៥៥៨.២៣៤ (២.២៧៥.៤៦០)	២៥.១៧៧.៤៩០ (២១.១២៧)	២០.៥៤៧.៩៧៤ (៥៦៣.៤៤៥)	១០១.៦៤១.៥២៧ (៨៥.២៩០)	៨២.៩៥២.១៧២ (២.២៧៤.៦២៨)
ពន្ធពន្យារទ្រព្យសកម្មសុទ្ធ - រយៈពេលវែង	២៥.៣២១.០២៤	២០.១៣៣.៤៥៩	១០២.២២០.៩៧៤	៨១.២៧៨.៧៧៤	២៥.១៥៦.៣៦៣	១៩.៩៨៤.៥២៩	១០១.៥៥៦.២៣៧	៨០.៦៧៧.៥៤៤

បម្រែបម្រួលពន្ធពន្យារទ្រព្យសកម្មក្នុងអំឡុងឆ្នាំ មានដូចខាងក្រោម ៖

	សង្កេតធនាគារ				ធនាគារ			
	២០១៧	២០១៦	២០១៧	២០១៦	២០១៧	២០១៦	២០១៧	២០១៦
ដើមឆ្នាំ	ដុល្លារអាមេរិក	ដុល្លារអាមេរិក	ពាន់រៀល	ពាន់រៀល	ដុល្លារអាមេរិក	ដុល្លារអាមេរិក	ពាន់រៀល	ពាន់រៀល
កត់ត្រាជាបន្ទុកក្នុងរបាយការណ៍លទ្ធផល	២០.១៣៣.៤៥៩	១១.៤៧០.៨៩៧	៨១.២៧៨.៧៧៤	៥៦.៤៥៧.១៣៣	១៩.៩៨៤.៥២៩	១១.៣៦៦.៥៣៩	៨០.៦៧៧.៥៤៤	៥៦.០៣៤.៤៨៤
លម្អៀងពីការផ្ទុះប្តូរ	៥.១៨៧.៥៦៥	៨.៦៦២.៥៦២	២០.៩៤២.២០០	៣៤.៩៧០.៧៦៣	៥.១៧១.៨៣៤	៨.៦១៧.៩៩០	២០.៨៧៨.៦៩៣	៣៤.៧៩០.៨២៦
ចុងឆ្នាំ	២៥.៣២១.០២៤	២០.១៣៣.៤៥៩	១០២.២២០.៩៧៤	៨១.២៧៨.៧៧៤	២៥.១៥៦.៣៦៣	១៩.៩៨៤.៥២៩	១០១.៥៥៦.២៣៧	៨០.៦៧៧.៥៤៤

ពន្ធពន្យារទ្រព្យសកម្ម

	សង្កេតធនាគារ				ធនាគារ			
	កម្រៃជំណើការ គណនា នៅសល់	សវិធានធន ស្ថិតិធានធន ផ្សេងៗ	ខាតពីការប្តូរ ប្រាក់ប្តូរ ប្រាក់ប្តូរ ប្រាក់ប្តូរ	ប្រាក់ប្តូរ ប្រាក់ប្តូរ ប្រាក់ប្តូរ ប្រាក់ប្តូរ	កម្រៃជំណើការ គណនា នៅសល់	សវិធានធន ស្ថិតិធានធន ផ្សេងៗ	ខាតពីការប្តូរ ប្រាក់ប្តូរ ប្រាក់ប្តូរ ប្រាក់ប្តូរ	ប្រាក់ប្តូរ ប្រាក់ប្តូរ ប្រាក់ប្តូរ ប្រាក់ប្តូរ
គិតត្រឹមថ្ងៃទី០១ ខែមករា ឆ្នាំ២០១៦	៣.៧០០.២៦៤	-	៧.៧៩៨.១០៩	១.០៧៤.២០៥	៣.៧០០.២៦៤	-	៧.៧៩៨.១០៩	១.០៧៤.២០៥
កត់ត្រាជាបន្ទុក/(គណនា)	២២៧.៥៧១	៥.៥២៨.០៤៨	១.៩៤៣.២៩១	(៧៧.៥៤៦)	២២៧.៥៧១	៥.៥២៨.០៤៨	(៧៧.៥៤៦)	៥៧.៨៨៥
ក្នុងរបាយការណ៍លទ្ធផល	៣.៩២៧.៨៣៥	៥.៥២៨.០៤៨	៩.៧៤១.៤០០	៩៩៦.៦៥៩	៣.៩២៧.៨៣៥	៥.៥២៨.០៤៨	៩៩៦.៦៥៩	៥៧.៨៨៥
គិតត្រឹមថ្ងៃទី៣១ ខែធ្នូ ឆ្នាំ២០១៦	១៥.៨៥៦.៦៧០	២២.៣១៦.៧៣០	៣៥.៣២៦.០៣២	៤.០២៣.៥១២	១៥.៨៥៦.៦៧០	២២.៣១៦.៧៣០	៣៥.៣២៦.០៣២	៤.០២៣.៥១២
សមមូលនឹងពាន់រៀល	៣.៩២៧.៨៣៥	៥.៥២៨.០៤៨	៩.៧៤១.៤០០	៩៩៦.៦៥៩	៣.៩២៧.៨៣៥	៥.៥២៨.០៤៨	៩៩៦.៦៥៩	៥៧.៨៨៥
គិតត្រឹមថ្ងៃទី០១ ខែមករា ឆ្នាំ២០១៧	៣.៩២៧.៨៣៥	៥.៥២៨.០៤៨	៩.៧៤១.៤០០	៩៩៦.៦៥៩	៣.៩២៧.៨៣៥	៥.៥២៨.០៤៨	៩៩៦.៦៥៩	៥៧.៨៨៥
កត់ត្រាជាបន្ទុកក្នុងរបាយការណ៍លទ្ធផល	៨៩៩.៤៤៩	៧៨៩.១៧៩	២.៧០១.១៥៩	២០៥.៨៣៣	៨៩៩.៤៤៩	៧៨៩.១៧៩	២.៧០១.១៥៩	២០៥.៨៣៣
គិតត្រឹមថ្ងៃទី៣១ ខែធ្នូ ឆ្នាំ២០១៧	៤.៨២៧.២៨៤	៦.៣១៧.២២៧	១២.៤៤២.៥៥៩	១.២០២.៤៩២	៤.៨២៧.២៨៤	៦.៣១៧.២២៧	១២.៤៤២.៥៥៩	១.២០២.៤៩២
សមមូលនឹងពាន់រៀល	១៩.៨៨៧.៧៤៦	២៥.៥០២.៦៤៥	៤០.២៣៣.៥១១	៤.៨៨៤.៨៨៤	១៩.៨៨៧.៧៤៦	២៥.៥០២.៦៤៥	៤០.២៣៣.៥១១	៤.៨៨៤.៨៨៤

បំណុលពន្ធពន្យារ

	សម្ព័ន្ធធនាគារ			ធនាគារ		
	រំលស់តាមវិធីពន្លឺនពន្ធ	ដុល្លារអាមេរិក	ចំណេញពីការប្តូររូបិយប័ណ្ណ មិនទាន់បានទទួលស្គាល់	រំលស់តាមវិធីពន្លឺនពន្ធ	ដុល្លារអាមេរិក	សរុប
គិតត្រឹមថ្ងៃទី០១ ខែមករា ឆ្នាំ២០១៦ កត់ត្រាជាបន្តបន្ទាប់/(ឥណទាន)	១.៥០៧.៩០៩	(៩១៦)	៩០៩	១.៥០៧.០១៣	-	១.៥០៧.០១៣
	(៩៥២.៨៩៤)	៥៦៥.០១៥	៥៦៥.០១៥	(៩៥២.៨៩៤)	-	(៩៥២.៨៩៤)
	២.២៥០.៩៦៦	(១.៥០៦)	២.២៥០.៩៦០	២.២៥០.៩៦៦	-	២.២៥០.៩៦៦
	៥៦៥.០១៥	(៣៧៣)	៥៦៥.០១៥	៥៦៣.៤៤៥	-	៥៦៣.៤៤៥
	(៥៥១.៧៧២)	៧០៤	(៥៥១.០៦៨)	(៥៥២.៣១៨)	-	(៥៥២.៣១៨)
គិតត្រឹមថ្ងៃទី៣១ ខែធ្នូ ឆ្នាំ២០១៧ សមមូលនឹងពន្ធពន្យារ	១៣.២៤៣	៣៣១	១៣.៥៧៤	២១.១២៧	-	២១.១២៧
	៥៣.៤៦២	១.៣៣៦	៥៤.៧៩៨	៥៥.២៩០	-	៥៥.២៩០

១៤. ប្រាក់បញ្ញើប្រសព្វធនាគារផ្សេងៗ

	សម្ព័ន្ធធនាគារ			ធនាគារ		
	២០១៧	២០១៦	២០១៧	២០១៧	២០១៦	២០១៦
គណនីប្រាក់បញ្ញើមានកាលកំណត់	៤០.០២៥.៤២៤	១៥០.៦៦៤.២២៣	១៦១.៥៨២.៦៣៧	៣១.៤៤១.៤៤៧	១២៦.៩២៩.១២២	៥៧១.២៣៥.៥០១
	៨៥.១៣៩.០៨៥	១៤៣.១៤៩.៧៥២	១៤៣.៧០៦.៤៨៦	៨៥.១២៤.៥៩៩	១៤៣.១៤៩.៧៥២	៥៧១.២៣៥.៥០១
	៨៧.២៩០.៥៨០	៦៧.៦០០.១០៤	៣៥២.៣៩២.០៧១	៨៥.៩០២.២៣០	៦៨.២៣០.៥៦៨	២៧៥.៤៤៦.៨០៣
	២១២.៤៥៥.០៨៩	៣៦១.៤១៤.០៧៩	៨៥៧.៦៨១.១៩៤	២០៥.៤៦៨.២៧៦	៣៥២.៨៨០.៣២០	១.៤២៤.៥៧៧.៨៥៣

ប្រាក់បញ្ញើមានកាលកំណត់ទាំងអស់ ដុតកំណត់ក្នុងរយៈពេលមួយឆ្នាំ។

(ក) វិភាគតាមទីតាំង

	សម្ព័ន្ធធនាគារ			ធនាគារ		
	២០១៧	២០១៦	២០១៧	២០១៧	២០១៦	២០១៦
ព្រះរាជាណាចក្រកម្ពុជា សាធារណរដ្ឋប្រជាធិបតេយ្យប្រជាមានិតកម្ពុជា	២០៨.៨៥៦.៥០៥	៣៥២.២៤៩.៧៣៤	៨៤៣.១៥៣.៧១០	២០៥.៤៦៨.២៧៦	៣៥២.៨៨០.៣២០	១.៤២៤.៥៧៧.៨៥៣
	៣.៥៥៨.៥៨៤	៩.១៦៤.៣៤៥	១៤.៥៧៧.៤៨៤	-	-	-
	២១២.៤៥៥.០៨៩	៣៦១.៤១៤.០៧៩	៨៥៧.៦៨១.១៩៤	២០៥.៤៦៨.២៧៦	៣៥២.៨៨០.៣២០	១.៤២៤.៥៧៧.៨៥៣

(ខ) វិភាគតាមទំនាក់ទំនង

ភាគីពាក់ព័ន្ធ ភាគីមិនពាក់ព័ន្ធ	-	-	-	១.៦១១.៧៧១	៦.៥០៦.៧២០	២.៥៤៥.៦៧២
	២១២.៤៥៥.០៨៩	៣៦១.៤១៤.០៧៩	៨៥៧.៦៨១.១៩៤	២០៣.៨៥៦.៥០៥	៣៥២.២៤៩.៧៣៥	១.៤២២.០៣២.១៨១
	២១២.៤៥៥.០៨៩	៣៦១.៤១៤.០៧៩	៨៥៧.៦៨១.១៩៤	២០៥.៤៦៨.២៧៦	៣៥២.៨៨០.៣២០	១.៤២៤.៥៧៧.៨៥៣

(គ) វិភាគតាមអត្រាការប្រាក់

គណនីប្រាក់បញ្ញើមានកាលកំណត់
គណនីប្រាក់បញ្ញើសន្សំ
គណនីចរន្ត

១៥. ប្រាក់បញ្ញើរបស់អតិថិជន

គណនីប្រាក់បញ្ញើមានកាលកំណត់
គណនីប្រាក់បញ្ញើសន្សំ
គណនីចរន្ត
គណនីប្រាក់បញ្ញើកុម្មិត

ប្រាក់បញ្ញើរយៈពេលខ្លី
ប្រាក់បញ្ញើរយៈពេលវែង

(ក) វិភាគតាមទំនាក់ទំនង

ភាគីពាក់ព័ន្ធរាប់ទាំងបុគ្គលិក
ភាគីមិនពាក់ព័ន្ធ

(ខ) វិភាគតាមអត្រាការប្រាក់

ប្រភេទគណនី៖

គណនីប្រាក់បញ្ញើមានកាលកំណត់
គណនីប្រាក់បញ្ញើសន្សំ
គណនីចរន្ត
គណនីប្រាក់បញ្ញើកុម្មិត

សម្ព័ន្ធធនាគារ		ធនាគារ	
២០១៧	២០១៦	២០១៧	២០១៦
១,០០% - ៩,០០%	០,៧៥% - ៩,០០%	១,០០% - ៥,៧៥%	០,៧៥% - ៣,៩៩%
០,០០% - ១,៩០%	០,០០% - ១,៩០%	០,០០% - ១,២៥%	០,០០% - ១,២៥%
សូន្យ	សូន្យ	សូន្យ	សូន្យ

សម្ព័ន្ធធនាគារ		ធនាគារ	
២០១៧	២០១៦	២០១៧	២០១៦
១,០០% - ៩,០០%	០,៧៥% - ៩,០០%	១,០០% - ៥,៧៥%	០,៧៥% - ៣,៩៩%
០,០០% - ១,៩០%	០,០០% - ១,៩០%	០,០០% - ១,២៥%	០,០០% - ១,២៥%
សូន្យ	សូន្យ	សូន្យ	សូន្យ

សម្ព័ន្ធធនាគារ		ធនាគារ	
២០១៧	២០១៦	២០១៧	២០១៦
១,០០% - ៩,០០%	០,៧៥% - ៩,០០%	១,០០% - ៥,៧៥%	០,៧៥% - ៣,៩៩%
០,០០% - ១,៩០%	០,០០% - ១,៩០%	០,០០% - ១,២៥%	០,០០% - ១,២៥%
សូន្យ	សូន្យ	សូន្យ	សូន្យ

សម្ព័ន្ធធនាគារ		ធនាគារ	
២០១៧	២០១៦	២០១៧	២០១៦
១,០០% - ៩,០០%	០,៧៥% - ៩,០០%	១,០០% - ៥,៧៥%	០,៧៥% - ៣,៩៩%
០,០០% - ១,៩០%	០,០០% - ១,៩០%	០,០០% - ១,២៥%	០,០០% - ១,២៥%
សូន្យ	សូន្យ	សូន្យ	សូន្យ

១៦. បំណុលផ្សេងៗ

ការប្រាក់ត្រូវបង់
មូលនិធិអតិថិជនផ្សេងៗ
បង្កប្រាក់ផ្ទេរមូលបត្រ
បង្កការលក់សម្រាប់ប្រាក់ប្រចាំឆ្នាំ
ពន្ធត្រូវបង់
ផ្សេងៗ

សម្ព័ន្ធធនាគារ					ធនាគារ				
២០១៧	២០១៦	ដុល្លារអាមេរិក	ដុល្លារអាមេរិក	តាន់វ៉ូល	២០១៧	២០១៦	ដុល្លារអាមេរិក	តាន់វ៉ូល	២០១៦
៣៩.៣៥៧.៤៣៣	៣៧.២២៨.២០១	១៥៨.៨៨៥.៩៥៧	១៥០.២៩០.២៤៧	១៥០.២៩០.២៤៧	៣៧.១២១.១១៧	៣៥.២២០.០៣៦	១៤៩.៨៥៧.៩៤៩	១៤២.១៨៣.២៨៥	១៤២.១៨៣.២៨៥
៩.៧៩៨.២៨៣	៥.៦៣០.៩១៩	៣៩.៥៥៥.៥០៧	២២.៧៣២.០២០	២២.៧៣២.០២០	៩.៧៩៦.៨៧៤	៥.៦២៥.៣៨៥	៣៩.៥៥៥.៥០០	២២.៧០៩.៦៧៩	២២.៧០៩.៦៧៩
៦.៤៨៦.៦០៣	៩.៣៧៦.៥២៥	២៦.១៨៦.៤១៦	៣៧.៤៥៣.០៣១	៣៧.៤៥៣.០៣១	៥.៩៧៤.៧០៩	៨.៩៥៦.២៦២	២៤.១១៩.៩០០	៣៦.១៥៦.៤៣០	៣៦.១៥៦.៤៣០
១៥.២៤០.៩៧៣	១៣.៥០៦.៧៤១	៦១.៥២៧.៨០៨	៥៤.៥២៦.៧១៣	៥៤.៥២៦.៧១៣	១៤.៧៦១.៦៣៩	១៣.០២០.៩៦៤	៥៩.៥៥២.៧៣៧	៥២.៥៦៥.៦៣២	៥២.៥៦៥.៦៣២
១.២៧១.១២៩	១.៣៤០.៩៣១	៥.១៣១.៥៤៨	៥.៤១៣.៣៣៨	៥.៤១៣.៣៣៨	១.២២៣.៥៩៧	១.៣៣១.២២៨	៤.៩៣៩.៦៦១	៥.៣៧៤.១៦៧	៥.៣៧៤.១៦៧
១៣.៩៤២.៩៦១	១៣.៥៣៥.៨៣២	៥៦.២៨៧.៧៣៤	៥៤.៦៤៤.១៥៦	៥៤.៦៤៤.១៥៦	១២.៤០៦.៤៨៦	១២.៤៧៤.៨១០	៥០.០៨៤.៩៥៥	៥០.៣៧៦.៩៥៦	៥០.៣៧៦.៩៥៦
៨៦.០៩៧.៣៤២	៨០.៦១៩.១៤៩	៣៤៧.៥៧៤.៩៧០	៣២៥.៤៥៩.៥០៥	៣២៥.៤៥៩.៥០៥	៨១.២៨៤.៤២២	៧៦.៦៣២.៦៨៥	៣២៨.១៤៥.២១២	៣០៩.៣៦៦.១៤៩	៣០៩.៣៦៦.១៤៩
៦៧.៤៧៣.៨៨៣	៦៤.៣៣៤.៩១០	២៧២.៣៩២.០៦៦	២៥៩.៧២០.០៣២	២៥៩.៧២០.០៣២	៦៥.២៤៧.៤៤០	៦២.៤២៨.៨៩៩	២៦៣.៤០៣.៩១៦	២៥២.០២៥.៤៦៥	២៥២.០២៥.៤៦៥
១៨.៦២៣.៤៥៥	១៦.២៨៤.២៣៩	៧៥.១៨២.៩០៤	៦៥.៧៣៩.៤៧៣	៦៥.៧៣៩.៤៧៣	១៦.០៣៦.៩៥២	១៤.២០៣.៧៨៦	៦៤.៧៤១.២៩៦	៥៧.៣៤០.៦៨៤	៥៧.៣៤០.៦៨៤
៨៦.០៩៧.៣៤២	៨០.៦១៩.១៤៩	៣៤៧.៥៧៤.៩៧០	៣២៥.៤៥៩.៥០៥	៣២៥.៤៥៩.៥០៥	៨១.២៨៤.៤២២	៧៦.៦៣២.៦៨៥	៣២៨.១៤៥.២១២	៣០៩.៣៦៦.១៤៩	៣០៩.៣៦៦.១៤៩

បំណុលយះពេលខ្លី
បំណុលយះពេលវែង

១៧. ប្រាក់កម្ចី

ប្រាក់កម្ចីយះពេលខ្លី
ប្រាក់កម្ចីយះពេលវែង
ប្រាក់កម្ចីសរុប

សម្ព័ន្ធធនាគារ					ធនាគារ				
២០១៧	២០១៦	ដុល្លារអាមេរិក	តាន់វ៉ូល	២០១៧	២០១៦	ដុល្លារអាមេរិក	តាន់វ៉ូល	២០១៧	២០១៦
២២៧.២៦៦.៦១១	១០៤.១៨៤.៥៦២	៩១៧.៤៧៥.៣០៩	៤២០.៥៩៣.០៧៧	២១២.១១៩.០៤៤	២២.១២១.១១៧	៩០.៩០៥.៦៣៤	៨៥៦.៣២៤.៥៨១	៣៦៦.៩៨៦.០៤៤	៣៦៦.៩៨៦.០៤៤
៦៧៩.១១១.៥៧១	៥១១.៨៧៩.៥៧៩	២.៧៤១.៥៧៣.៤១២	២.០៦៦.៤៥៧.៨៦០	៦៥៤.០២៣.៨១៦	២៤១.១២១.៨៥៧	៤៩១.១២៤.៨៥៧	២.៦៤០.២៩៤.១៤៥	១.៩៨២.៧៤៣.៧១៤	១.៩៨២.៧៤៣.៧១៤
៩០៦.៣៧៨.១៨២	៦១៦.០៦៤.១៤១	៣.៦៥៩.០៤៨.៧២១	២.៤៨៧.០៥០.៩៣៧	៨៦៦.១៤២.៨៦០	៤៦៦.១៤២.៨៦០	៥៨២.០៤៨.៤៩១	៣.៤៩៦.៦១៨.៧២៦	២.៣៤៩.៧២៩.៧៥៨	២.៣៤៩.៧២៩.៧៥៨

សម្ព័ន្ធធនាគារ និងធនាគារ មិនបានដាក់បញ្ចូលបញ្ចាំចំពោះប្រាក់កម្ចីនេះទេ ។

(ក) វិភាគតាមទំនាក់ទំនង

សម្ព័ន្ធធនាគារ					ធនាគារ				
២០១៧	២០១៦	ដុល្លារអាមេរិក	តាន់វ៉ូល	២០១៧	២០១៦	ដុល្លារអាមេរិក	តាន់វ៉ូល	២០១៧	២០១៦
ដុល្លារអាមេរិក	ដុល្លារអាមេរិក	ដុល្លារអាមេរិក	តាន់វ៉ូល	២០១៧	២០១៦	ដុល្លារអាមេរិក	តាន់វ៉ូល	២០១៧	២០១៦
១.៥០០.២៩៨	-	៦.០៥៦.៧០៣	-	-	-	-	-	-	-
១.៥០០.២៩៧	-	៦.០៥៦.៦៩៩	-	-	-	-	-	-	-
-	៧៧.៨២២	-	៣១៤.១៦៧	-	៧៧.៨២២	-	៣១៤.១៦៧	-	៣១៤.១៦៧
៣.០០០.៥៩៥	៧៧.៨២២	១២.១១៣.៤០២	៣១៤.១៦៧	-	៧៧.៨២២	-	៣១៤.១៦៧	-	៣១៤.១៦៧

ភាគីពាក់ព័ន្ធ

Triodos Microfinance Fund

Triodos Fair Share Fund

SUMITOMO MITSUI BANKING CORPORATION (SMBC)

ធនាគារ

សម្ព័ន្ធធនាគារ

	២០១៧	២០១៦	២០១៧	២០១៦	២០១៧	២០១៦	២០១៧	២០១៦	២០១៧	២០១៦
	ដុល្លារអាមេរិក	ដុល្លារអាមេរិក	ពាន់រៀល	ពាន់រៀល	ដុល្លារអាមេរិក	ដុល្លារអាមេរិក	ពាន់រៀល	ពាន់រៀល	ដុល្លារអាមេរិក	ពាន់រៀល
ភាគីមិនពាក់ព័ន្ធ										
ធនាគារអភិវឌ្ឍន៍អាស៊ី BANK SINOPAC	៣២.១៤២.៨៥៧	៥៣.៥៧១.៤២៩	១២៩.៧៦០.៧១៤	២១៦.២៦៧.៨៥៩	៣២.១៤២.៨៥៧	៥៣.៥៧១.៤២៩	១២៩.៧៦០.៧១៤	២១៦.២៦៧.៨៥៩		
Bank of the Lao P.D.R	-	១.៩៩៤.៤៥០	-	៦.៨០៧.៨៤៧	-	-	-	-		
BlueOrchard Microfinance Fund										
(BlueOrchard Debt Sub-Fund)	២០.០០០.០០០	២០.០០០.០០០	៨០.៧៤០.០០០	៨០.៧៤០.០០០	២០.០០០.០០០	២០.០០០.០០០	៨០.៧៤០.០០០	៨០.៧៤០.០០០		
China Development Bank Corporation	១០០.០០០.០០០	៣០.០០០.០០០	៤០៣.៧០០.០០០	១២១.១១០.០០០	១០០.០០០.០០០	៣០.០០០.០០០	៤០៣.៧០០.០០០	១២១.១១០.០០០		
CIMB THAI BANK-VIENTIANE BRANCH	៤.៧៤៩.០៣៥	៨.០១៥.៦៤០	១៩.១៧១.៨៥៤	៣២.៣៥៩.១៣៩	-	-	-	-		
CSMFMC	-	៥.៥០០.០០០	-	២២.២០៣.៥០០	-	-	-	-		
Nederlandse Financierings Maatschappij Voor										
Ontwikkelingslanden N.V. (FMO)	៧.៣៣៨.៨០២	១៣.១៦២.៦៨៧	២៩.៦២៦.៧៤៤	៥៣.១៣៧.៧៦៧	២.៥០០.០០០	៧.៥០០.០០០	១០.០៩២.៥០០	៣០.២៧៧.៥០០		
FMO (Syndicated Loan)	៨៥.០០០.០០០	១០២.០០០.០០០	៣៤៣.១៤៥.០០០	៤១១.៧៧៤.០០០	៨៥.០០០.០០០	១០២.០០០.០០០	៣៤៣.១៤៥.០០០	៤១១.៧៧៤.០០០		
Industrial and Commercial Bank of China										
Limited - Phnom Penh Branch	៦៤.០០០.០០០	៤៩.០០០.០០០	២៥៨.៣៦៨.០០០	១៩៧.៤១៣.០០០	៦៤.០០០.០០០	៤៩.០០០.០០០	២៥៨.៣៦៨.០០០	១៩៧.៤១៣.០០០		
INDUSTRIAL AND COMMERCIAL BANK OF										
CHINA LIMITED (YANGON BRANCE)	២.២០២.៦៤៣	-	៨.៤៩២.០៧០	-	-	-	-	-		
International Finance Corporation (IFC)	១៧.០៦៧.៥៧៤	៣៤.៩៩៦.៩៣៤	៦៨.៩០១.៧៩៦	១៤១.២៨២.៦២៣	៨.៣៣៣.៣៣៣	២៥.០០០.០០០	៣៣.៦៤១.៦៦៥	១០០.៩២៥.០០០		
IFC (Syndicated Loan)	៣០០.៤១៦.៦៧០	២១០.០០០.០០០	១.២១២.៧៨២.០៩៧	៨៤៧.៧៧០.០០០	៣០០.៤១៦.៦៧០	២១០.០០០.០០០	១.២១២.៧៨២.០៩៧	៨៤៧.៧៧០.០០០		
Kreditanstalt für Wiederaufbau (KfW)	២.៣៨២.៨០១	៣.២១៧.៤៤២	៩.៦១៩.៣៦៨	១២.៩៨៨.៨១៣	-	-	-	-		
Maybank (Yangon) Branch	៥៥០.៦៦១	-	២.២២៣.០១៨	-	-	-	-	-		
MicroVest Short Duration Fund, LP	៨.៧៥០.០០០	១០.០០០.០០០	៣៥.៣២៣.៧៥០	៤០.៣៧០.០០០	៨.៧៥០.០០០	១០.០០០.០០០	៣៥.៣២៣.៧៥០	៤០.៣៧០.០០០		
NORFUND	២.៩៣១.៩៥០	៥.៤៣៦.៥៨៤	១១.៨៣៦.២៨២	២១.៩៤៧.៤៩០	-	-	-	-		
Overseas Private Investment Corporation (OPIC)	១៥៥.០០០.០០០	៥០.០០០.០០០	៦២៥.៧៣៥.០០០	២១១.៨៥០.០០០	១៥៥.០០០.០០០	៥០.០០០.០០០	៦២៥.៧៣៥.០០០	២១១.៨៥០.០០០		
PROPARGO	-	២.២២២.២២២	-	៨.៩៧១.១១០	-	២.២២២.២២២	-	៨.៩៧១.១១០		
ResponsAbility Management Company S.A.	៣.៥០០.០០០	៥.០០០.០០០	១៤.១២៩.៥០០	២០.១៨៥.០០០	៣.៥០០.០០០	៥.០០០.០០០	១៤.១២៩.៥០០	២០.១៨៥.០០០		
ResponsAbility SICAV	១១.៥០០.០០០	១១.៥០០.០០០	៤៦.៤២៥.៥០០	៤៦.៤២៥.៥០០	១១.៥០០.០០០	១១.៥០០.០០០	៤៦.៤២៥.៥០០	៤៦.៤២៥.៥០០		
Standard Chartered Bank	-	៦៧៧.០១៨	-	២.៧៣៣.១២២	-	៦៧៧.០១៨	-	២.៧៣៣.១២២		
Taiwan Shin Kong Commercial Bank										
(Syndicated Loan)	៧៥.០០០.០០០	-	៣០២.៧៧៥.០០០	-	៧៥.០០០.០០០	-	៣០២.៧៧៥.០០០	-		
TMB Bank	៨.៥៥០.១៤៤	-	៣៥.៧១៨.០៣១	-	-	-	-	-		
	៩០៣.៣៧៧.៥៨៧	៦១៥.៩៨៦.៣១៩	៣.៦៤៦.៩៣៥.៣១៩	២.៤៨៦.៧៣០.៧៧០	៨៦៦.១៤២.៨៦០	៥៨១.៩៧០.៦៦៩	៣.៤៩៦.៦១៨.៧២៦	២.៣៤៩.៤១៥.៥៩១		
	៩០៦.៣៧៨.១៨២	៦១៦.០៦៤.១៤១	៣.៦៥៩.០៤៨.៧២១	២.៤៨៧.០៥០.៩៣៧	៨៦៦.១៤២.៨៦០	៥៨២.០៤៨.៤៩១	៣.៤៩៦.៦១៨.៧២៦	២.៣៤៩.៧២៥.៧៥៨		

(ខ) វិភាគតាមអត្រាការប្រាក់

អត្រាការប្រាក់ប្រចាំឆ្នាំ	សម្ព័ន្ធធនាគារ		ធនាគារ	
	២០១៧	២០១៦	២០១៧	២០១៦
	២,៩២% - ១៣,០០%	២,៧៧% - ១៣,០០%	៣,៤១% - ៦,៥១%	២,៧៧% - ៦,២៦%

(គ) ប្រាក់កម្ចីវិភាគតាមអ្នកផ្តល់ប្រាក់កម្ចី និងលក្ខខណ្ឌប្រាក់កម្ចី

អ្នកផ្តល់ប្រាក់កម្ចី	កាលបរិច្ឆេទ ដកប្រាក់កម្ចី	កាលបរិច្ឆេទ ផុតកំណត់	ចំនួនប្រាក់កម្ចី ដុល្លារអាមេរិក	សមតុល្យនៅសល់		លក្ខខណ្ឌផ្សេងៗ
				សម្ព័ន្ធធនាគារ	ធនាគារ	
				ដុល្លារអាមេរិក	ដុល្លារអាមេរិក	
ធនាគារអភិវឌ្ឍន៍អាស៊ី ("ADB")	២២ តុលា ២០១៤	២៨ ឧសភា ២០១៩	៧៥.០០០.០០០	១៧.១៤២.៨៥៧	១៧.១៤២.៨៥៧	នៅថ្ងៃទី២៨ ខែឧសភា ឆ្នាំ២០១៤ ធនាគារបានទទួលតំណទានចំនួន ៧៥.០០០.០០០ ដុល្លារអាមេរិក ។ ធនាគារបានដកប្រាក់ចំនួន ៤០.០០០.០០០ ដុល្លារអាមេរិក នៅថ្ងៃទី២២ ខែតុលា ឆ្នាំ២០១៤ និងបានដកប្រាក់ចំនួន ៣៥.០០០.០០០ដុល្លារអាមេរិក នៅថ្ងៃទី២៤ ខែវិច្ឆិកា ឆ្នាំ២០១៤ ។ តំណទាននេះ ត្រូវទូទាត់សងរំលស់៧ដំណាក់កាលស្មើគ្នាប្រចាំឆមាស ចាប់ផ្តើមពីថ្ងៃទី២៨ ខែឧសភា ឆ្នាំ២០១៦ ។ ក្នុងអំឡុងដំណាច់ឆ្នាំថ្ងៃទី៣១ ខែធ្នូ ឆ្នាំ២០១៧ ធនាគារបានសងប្រាក់ដើមចំនួន ២១.៤២៨.៥៧១ដុល្លារអាមេរិក (២០១៦ ៖ ២១.៤២៨.៥៧១ ដុល្លារអាមេរិក) ។
	២៤ វិច្ឆិកា ២០១៤		១៥.០០០.០០០	១៥.០០០.០០០	១៥.០០០.០០០	
Bank of the Lao P.D.R	២២ មិថុនា ២០១៧	១៧ កុម្ភៈ ២០១៨	១.៩៩៤.៤៥០	១.៩៩៤.៤៥០	-	តំណទាននេះនឹងត្រូវទូទាត់សងទាំងស្រុងនៅថ្ងៃផុតកំណត់សង ។
BlueOrchard Microfinance Fund (BlueOrchard Debt Sub-Fund)	២៤ មិថុនា ២០១៥	២៤ មិថុនា ២០១៨	៥.០០០.០០០	៥.០០០.០០០	៥.០០០.០០០	នៅថ្ងៃទី១៩ ខែមិថុនា ឆ្នាំ២០១៥ ធនាគារបានចុះកិច្ចព្រមព្រៀងឥណទានក្នុងទឹកប្រាក់ចំនួន ៥.០០០.០០០ ដុល្លារអាមេរិក ដែលត្រូវទូទាត់សងទាំងស្រុងនៅថ្ងៃផុតកំណត់សង ។
	២៧ ធ្នូ ២០១៦	២៧ ធ្នូ ២០២០	១៥.០០០.០០០	១៥.០០០.០០០	១៥.០០០.០០០	នៅថ្ងៃទី២២ ខែធ្នូ ឆ្នាំ២០១៦ ធនាគារបានចុះកិច្ចព្រមព្រៀងឥណទានក្នុងទឹកប្រាក់ចំនួន ១៥.០០០.០០០ដុល្លារអាមេរិក ដែលត្រូវទូទាត់សងទាំងស្រុងនៅថ្ងៃផុតកំណត់សង ។
China Development Bank Corporation	២៧ ធ្នូ ២០១៦	២៦ ធ្នូ ២០១៩	១០០.០០០.០០០	៣០.០០០.០០០	៣០.០០០.០០០	នៅថ្ងៃទី១៩ ខែធ្នូ ឆ្នាំ២០១៦ ធនាគារបានចុះកិច្ចព្រមព្រៀងឥណទានក្នុងទឹកប្រាក់ចំនួន ១០០.០០០.០០០ដុល្លារអាមេរិក ដែលត្រូវទូទាត់សងទាំងស្រុងនៅថ្ងៃផុតកំណត់សង ។
	១៨ ធ្នូ ២០១៧			៧០.០០០.០០០	៧០.០០០.០០០	
CIMB THAI BANK-សាខាវៀងចន្ទ	២៥ កុម្ភៈ ២០១៦	២៥ កុម្ភៈ ២០១៩	៨.០៨៤.៧៨៩	២.៣៧៤.៥១៧	-	នៅថ្ងៃទី១២ ខែកុម្ភៈ ឆ្នាំ២០១៦ ធនាគារ អេស៊ីលីដា ឡាវ បានចុះកិច្ចព្រមព្រៀង ឥណទានក្នុងទឹកប្រាក់ចំនួន៦៥.៦០០.០០០គីឡូ ប្រហាក់ប្រហែលនឹង ៨.០៨៤.៧៨៩ដុល្លារអាមេរិក ដែលត្រូវទទួល និងទូទាត់សងជាប្រាក់ដុល្លារអាមេរិក ។ ធនាគារ អេស៊ីលីដា ឡាវ បានដកប្រាក់ចំនួន ៣២.៨០០.០០០.០០០ គីឡូនៅថ្ងៃទី ២៥ ខែកុម្ភៈ ឆ្នាំ២០១៦ និងបានដកប្រាក់ចំនួន ៣២.៨០០.០០០.០០០ គីឡូនៅថ្ងៃទី១២ ខែកុម្ភៈ ឆ្នាំ២០១៦ ។ តំណទាននេះត្រូវទូទាត់សងរំលស់៦ដំណាក់កាលស្មើគ្នាប្រចាំឆមាស ចាប់ផ្តើមពីថ្ងៃទី២៥ ខែកុម្ភៈ ឆ្នាំ២០១៧ ។ ក្នុងអំឡុង ដំណាច់ឆ្នាំថ្ងៃទី៣១ ខែធ្នូ ឆ្នាំ២០១៧ ធនាគារ អេស៊ីលីដា ឡាវ បានសងប្រាក់ដើមចំនួន ២៦.២៤០.០០០.០០០ គីឡូ ប្រមាណ ៣.១៦៦.០២៣ ដុល្លារអាមេរិក (២០១៦ ៖ សូន្យ) ។
	២៥ មីនា ២០១៦			២.៣៧៤.៥១៧	-	

អ្នកផ្តល់ប្រាក់កម្ចី	កាលបរិច្ឆេទ ដកប្រាក់កម្ចី	កាលបរិច្ឆេទ ផុតកំណត់	ចំនួនប្រាក់កម្ចី ដុល្លារអាមេរិក	សមតុល្យនៅសល់			លក្ខខណ្ឌផ្សេងៗ
				សម្ព័ន្ធធនាគារ	ធនាគារ		
					ដុល្លារអាមេរិក	ដុល្លារអាមេរិក	
Credit Suisse Microfinance Fund Management Company	២២ វិច្ឆិកា ២០១៣	២៣ មករា ២០១៧	២.៥០០.០០០	-	-	គណនានេះនឹងត្រូវទូទាត់សងទាំងស្រុងនៅថ្ងៃផុតកំណត់សង ។ ក្នុងអំឡុងដំណាច់ ឆ្នាំថ្ងៃទី៣១ ខែធ្នូ ឆ្នាំ២០១៧ ធនាគារបានសងប្រាក់ដើមចំនួន ២.៥០០.០០០ ដុល្លារអាមេរិក (២០១៦ ៖ ១.០០០.០០០ ដុល្លារអាមេរិក) ។	
	២៣ មេសា ២០១៥	២៣ មេសា ២០១៨	៣.០០០.០០០	៣.០០០.០០០	៣.០០០.០០០		
	១៤ សីហា ២០១៣	១៥ មេសា ២០១៨	១៥.០០០.០០០	២.៥០០.០០០	២.៥០០.០០០	នៅថ្ងៃទី២៩ ខែកក្កដា ឆ្នាំ២០១៣ ធនាគារបានចុះកិច្ចព្រមព្រៀងគណនានេះក្នុង ទឹកប្រាក់ចំនួន១៥.០០០.០០០ដុល្លារអាមេរិក ដែលត្រូវទូទាត់សងរំលែងដំណាក់ កាលស្ទើរគ្រប់រាល់ឆ្នាំ ចាប់ពីថ្ងៃទី១៥ ខែតុលាឆ្នាំ២០១៥ ។ ក្នុងអំឡុង ដំណាច់ឆ្នាំថ្ងៃទី៣១ ខែធ្នូ ឆ្នាំ២០១៧ ធនាគារបានសងប្រាក់ដើមចំនួន ៥.០០០.០០០ ដុល្លារអាមេរិក (២០១៦ ៖ ៥.០០០.០០០ដុល្លារអាមេរិក) ។	
	០២ កញ្ញា ២០១៥	១៥ មិថុនា ២០២០	១០២.០០០.០០០	៤១.៦៦៦.៦៦៧	៤១.៦៦៦.៦៦៧	នៅថ្ងៃទី០៤ ខែសីហា ឆ្នាំ២០១៥ ធនាគារបានចុះកិច្ចព្រមព្រៀងគណនាស្របច្បាប់ ក្នុងទឹកប្រាក់ចំនួន១០២.០០០.០០០ដុល្លារអាមេរិក ដែលត្រូវទូទាត់សងរំលស់ ដំណាក់កាលស្ទើរគ្រប់រាល់ឆ្នាំ ចាប់ពីថ្ងៃទី១៥ ខែធ្នូ ឆ្នាំ២០១៧ ។ ក្នុង អំឡុងដំណាច់ឆ្នាំថ្ងៃទី៣១ ខែធ្នូ ឆ្នាំ២០១៧ ធនាគារបានសងប្រាក់ដើមចំនួន ១៧.០០០.០០០ ដុល្លារអាមេរិក ។	
Nederlandse Financierings Maatschappij VoorOntwikkelingslanden N.V. ("FMO") – syndicated loan	០៦ កញ្ញា ២០១៥	១០ ធ្នូ ២០១៧	៦.០០០.០០០	-	-	នៅថ្ងៃទី០៤ ខែមេសា ឆ្នាំ២០១៤ ធនាគារ អេស៊ីលីដា ឡាវ បានចុះកិច្ចព្រមព្រៀង គណនានេះក្នុងទឹកប្រាក់ចំនួន ៤៥.២៩៥.០០០គីបឡាវ ប្រហាក់ប្រហែលនឹង ៦.០០០.០០០ ដុល្លារអាមេរិក ដែលត្រូវទទួល និងទូទាត់ សងជាប្រាក់ដុល្លារ អាមេរិក ។ គណនានេះត្រូវទូទាត់សងរំលស់ដំណាក់កាលស្ទើរគ្រប់រាល់ឆ្នាំ ចាប់ពីថ្ងៃទី១៥ ខែមិថុនា ឆ្នាំ២០១៥ ។ ក្នុងអំឡុងដំណាច់ឆ្នាំថ្ងៃទី៣១ ខែធ្នូ ឆ្នាំ២០១៧ ធនាគារ អេស៊ីលីដា ឡាវ បានសងប្រាក់ដើមចំនួន ១.៩៤៣.០៧០ ដុល្លារអាមេរិក (២០១៦ ៖ ១.៩៧៥.៧៦៥ ដុល្លារអាមេរិក) ។	
	០៦ មិថុនា ២០១៤	១០ ធ្នូ ២០១៧	៦.០០០.០០០	-	-		
	៣០ កញ្ញា ២០១៥	១០ ធ្នូ ២០១៨	៦.៥០០.០០០	១.៨២៧.៧៨៩	-	នៅថ្ងៃទី០៤ ខែមេសា ឆ្នាំ២០១៤ ធនាគារ អេស៊ីលីដា ឡាវ បានចុះកិច្ចព្រមព្រៀង គណនានេះក្នុងទឹកប្រាក់ចំនួន៥២.៤៩០.៥០០.០០០គីបឡាវ ប្រហាក់ប្រហែលនឹង ៦.៥០០.០០០ ដុល្លារអាមេរិក ដែលត្រូវទទួល និងទូទាត់ សងជាប្រាក់ដុល្លារអាមេរិក ។ គណនានេះត្រូវទូទាត់សងរំលស់ដំណាក់កាលស្ទើរគ្រប់រាល់ឆ្នាំ ចាប់ពីថ្ងៃទី១៥ ខែមិថុនា ឆ្នាំ២០១៥ ។ ក្នុងអំឡុងដំណាច់ឆ្នាំថ្ងៃទី៣១ ខែធ្នូ ឆ្នាំ២០១៧ ធនាគារ អេស៊ីលីដា ឡាវ បានសងប្រាក់ដើមចំនួន ១.៨២៧.៧៨៩ ដុល្លារអាមេរិក (២០១៦ ៖ ១.៨២៧.៧៨៩ ដុល្លារអាមេរិក) ។	
	២៤ កុម្ភៈ ២០១៧	១៥ កុម្ភៈ ២០២០	៣.០០០.០០០	៣.០១១.០១៣	-	នៅថ្ងៃទី០៣ ខែកុម្ភៈ ឆ្នាំ២០១៧ ស្ថាប័នមីក្រូហិរញ្ញវត្ថុ អេស៊ីលីដា មីយ៉ាន់ម៉ា បានចុះ កិច្ចព្រមព្រៀងគណនាជាប្រាក់កម្ចីយ៉ាន់ម៉ា ក្នុងទឹកប្រាក់ប្រមាណ ៣.០០០.០០០ ដុល្លារអាមេរិក ដែលត្រូវទទួល និងទូទាត់សងជាប្រាក់កម្ចីយ៉ាន់ម៉ា។ ស្ថាប័ន មីក្រូហិរញ្ញវត្ថុ អេស៊ីលីដា មីយ៉ាន់ម៉ា បានសងប្រាក់ចំនួន ៤.១០១.០០០.០០០ ក្បែរ មីយ៉ាន់ម៉ា ប្រមាណជា ៣.០០០.០០០ ដុល្លារអាមេរិក នៅថ្ងៃទី២៤ ខែកុម្ភៈ ឆ្នាំ២០១៧ ។ គណនានេះត្រូវទូទាត់សងរំលស់ដំណាក់កាលស្ទើរគ្រប់រាល់ឆ្នាំ ចាប់ពីថ្ងៃទី១៥ ខែសីហា ឆ្នាំ២០១៨ ។	

អ្នកផ្តល់ប្រាក់កម្ចី	កាលបរិច្ឆេទ ដកប្រាក់កម្ចី	កាលបរិច្ឆេទ ផុតកំណត់	ចំនួនប្រាក់កម្ចី ដុល្លារអាមេរិក	សមតុល្យនៅសល់		លក្ខខណ្ឌផ្សេងៗ
				សម្ព័ន្ធធនាគារ	ធនាគារ	
Industrial and Commercial Bank of China Limited - សាខាភ្នំពេញ	០១ កញ្ញា ២០១៥	៣១ សីហា ២០១៨	១៨.០០០.០០០	១៨.០០០.០០០	១៨.០០០.០០០	គណនាបាននេះនឹងត្រូវទូទាត់សងទាំងស្រុងនៅថ្ងៃផុតកំណត់សង ។
	១៩ កញ្ញា ២០១៦	១៩ កញ្ញា ២០១៩	២១.០០០.០០០	២១.០០០.០០០	២១.០០០.០០០	
	០១ វិច្ឆិកា ២០១៦	០១ វិច្ឆិកា ២០១៩	១៥.០០០.០០០	១៥.០០០.០០០	១៥.០០០.០០០	
	២៧ កុម្ភៈ ២០១៧	២៧ កុម្ភៈ ២០២០		៥.០០០.០០០	៥.០០០.០០០	
	២៧ មេសា ២០១៧	២៧ មេសា ២០២២	១០.០០០.០០០	១០.០០០.០០០	១០.០០០.០០០	
International Finance Corporation	០២ មេសា ២០១៤	១៥ មិថុនា ២០១៨	៥០.០០០.០០០	៤.៣៣៣.៣៣៣	៤.៣៣៣.៣៣៣	នៅថ្ងៃទី៣១ ខែធ្នូ ឆ្នាំ២០១៣ ធនាគារបានចុះកិច្ចព្រមព្រៀងគណនាក្នុងទឹកប្រាក់ចំនួន ៥០.០០០.០០០ដុល្លារ អាមេរិក ដែលត្រូវទូទាត់សងរំលស់ដំណាក់កាលស្ទើៗគ្នាប្រចាំឆ្នាំ ខែធ្នូ ឆ្នាំ២០១៥ ។ ក្នុងអំឡុងដំណាច់ឆ្នាំថ្ងៃទី៣១ ខែធ្នូ ឆ្នាំ២០១៧ ធនាគារបានសងប្រាក់ដើមចំនួន ១៦.៦៦៦.៦៦៧ ដុល្លារអាមេរិក (២០១៦ ៖ ១៦.៦៦៦.៦៦៧ ដុល្លារអាមេរិក) ។
	០៥ មេសា ២០១៦			១.៩៥៣.៤៨២	-	នៅថ្ងៃទី១៦ ខែមីនា ឆ្នាំ២០១៦ ស្ថាប័នមីក្រូហិរញ្ញវត្ថុ អេស៊ីលីដា មីយ៉ាន់ម៉ា បានចុះកិច្ចព្រមព្រៀងគណនាក្នុងទឹកប្រាក់ចំនួន ៦.០០០.០០០ ដុល្លារអាមេរិក ដែលត្រូវទទួល និងទូទាត់សងជាប្រាក់ក្បាលឆ្នាំមួយដង ។ ស្ថាប័នមីក្រូហិរញ្ញវត្ថុ អេស៊ីលីដា មីយ៉ាន់ម៉ា បានដកប្រាក់ចំនួន ៣.៥០១.០០០.០០០ ក្បាលឆ្នាំមួយដង ប្រមាណជា ៣.០០០.០០០ ដុល្លារអាមេរិក នៅថ្ងៃទី០៥ ខែឧសភា ឆ្នាំ២០១៦ និងដកប្រាក់ចំនួន ៣.៥៩៥.៥០០.០០០ ក្បាលឆ្នាំមួយដង ប្រមាណជា ៣.០០០.០០០ ដុល្លារអាមេរិកនៅថ្ងៃទី៣១ ខែសីហា ឆ្នាំ២០១៦ ។ គណនាបាននេះត្រូវទូទាត់សងរំលស់ដំណាក់កាលស្ទើៗគ្នាប្រចាំឆ្នាំ ខែធ្នូ ឆ្នាំ២០១៧ ។ ក្នុងអំឡុងដំណាច់ឆ្នាំថ្ងៃទី៣១ ខែធ្នូ ឆ្នាំ២០១៧ ស្ថាប័នមីក្រូហិរញ្ញវត្ថុ អេស៊ីលីដា មីយ៉ាន់ម៉ា បានសងប្រាក់ដើមចំនួន ១.៧៧៤.១២៥.០០០ ក្បាលឆ្នាំមួយដង ប្រមាណជា ១.៣០២.៥៨៨ ដុល្លារអាមេរិក ។
			៦.០០០.០០០		-	
	២៣ សីហា ២០១៦			១.៩៥៣.៤៨២	-	
	០២ មីនា ២០១៦	១៥ កុម្ភៈ ២០១៩	៥០.០០០.០០០	៣.៧៥០.០០០	៣.៧៥០.០០០	នៅថ្ងៃទី១៦ ខែកុម្ភៈ ឆ្នាំ២០១៦ ធនាគារបានចុះកិច្ចព្រមព្រៀងគណនា syndicated ក្នុងទឹកប្រាក់ចំនួន ៥.០០០.០០០ដុល្លារអាមេរិក ដែលត្រូវទូទាត់សងរំលស់ដំណាក់កាលស្ទើៗគ្នាប្រចាំឆ្នាំ ខែធ្នូ ឆ្នាំ២០១៧ ។ ក្នុងអំឡុងដំណាច់ឆ្នាំថ្ងៃទី៣១ ខែធ្នូ ឆ្នាំ២០១៧ ធនាគារបានសងប្រាក់ដើមចំនួន ១.២៥០.០០០ ដុល្លារអាមេរិក ។
		១៥ កុម្ភៈ ២០២១		៤៥.០០០.០០០	៤៥.០០០.០០០	នៅថ្ងៃទី១៦ ខែកុម្ភៈ ឆ្នាំ២០១៦ ធនាគារបានចុះកិច្ចព្រមព្រៀងគណនា syndicated ក្នុងទឹកប្រាក់ចំនួន ៤៥.០០០.០០០ដុល្លារអាមេរិក ដែលត្រូវទូទាត់សងរំលស់ដំណាក់កាលស្ទើៗគ្នាប្រចាំឆ្នាំ ខែធ្នូ ឆ្នាំ២០១៨ ។

អ្នកផ្តល់ប្រាក់កម្ចី	កាលបរិច្ឆេទ ដកប្រាក់កម្ចី	កាលបរិច្ឆេទ ផុតកំណត់	ចំនួនប្រាក់កម្ចី ដុល្លារអាមេរិក	សមតុល្យនៅសល់		លក្ខខណ្ឌផ្សេងៗ
				សម្ព័ន្ធនាគារ	ធនាគារ ដុល្លារអាមេរិក	
International Finance Corporation ("IFC") - syndicated loan	២១ កក្កដា ២០១៦			៥០.០០០.០០០	៥០.០០០.០០០	នៅថ្ងៃទី៣០ ខែឧសភា ឆ្នាំ២០១៦ ធនាគារបានចុះកិច្ចព្រមព្រៀងឥណទាន syndicated ក្នុងទឹកប្រាក់ចំនួន១០.០០០.០០០ដុល្លារអាមេរិក ។ ធនាគារបានដកប្រាក់ចំនួន ៥០.០០០.០០០ ដុល្លារអាមេរិក នៅថ្ងៃទី២១ ខែកក្កដា ឆ្នាំ២០១៦ ដកប្រាក់ចំនួន៥៥.៦៨៧.៥០០ ដុល្លារអាមេរិកនៅថ្ងៃទី២៤ខែឧសភាឆ្នាំ២០១៧ និងដកប្រាក់ចំនួន ១០.៣១២.៥០០ ដុល្លារអាមេរិក នៅថ្ងៃទី៣០ ខែឧសភា ឆ្នាំ២០១៧ ដែលត្រូវទូទាត់សំរាប់ដំណាក់កាលលើក្នុងរយៈពេល ចាប់ពីថ្ងៃទី១៥ ខែមិថុនា ឆ្នាំ២០១៨ ។
	២៥ ឧសភា ២០១៧	១៥ ធ្នូ ២០២០	១៦០.០០០.០០០	៥៥.៦៨៧.៥០០	៥៥.៦៨៧.៥០០	
	៣០ ឧសភា ២០១៧			១០.៣១២.៥០០	១០.៣១២.៥០០	
	២៧ មីនា ២០១៥	១៥ មករា ២០២០	១១០.០០០.០០០	៧៥.០០០.០០១	៧៥.០០០.០០១	
Kreditanstalt für Wiederaufbau ("KfW")	០៣ តុលា ២០១៦	១៥ មិថុនា ២០២៦	១៣.០០០.០០០	៤.៥២៦.៤៧៧	១៦.៦៦៦.៦៦៥	នៅថ្ងៃទី៣០ ខែឧសភា ឆ្នាំ២០១៦ ឧត្តរស្ថានភាពស្ថាប័នហិរញ្ញវត្ថុ បានចុះកិច្ចព្រមព្រៀងឥណទាន ក្នុងទឹកប្រាក់ចំនួន ១៣.០០០.០០០ដុល្លារអាមេរិក និងបានដកឥណទាននេះចំនួន ៥.០០០.០០០ដុល្លារអាមេរិក នៅថ្ងៃទី០៣ ខែតុលា ឆ្នាំ២០១៦ ដែលត្រូវទូទាត់សំរាប់ដំណាក់កាលលើក្នុងរយៈពេល ចាប់ពីថ្ងៃទី១៥ ខែធ្នូ ឆ្នាំ២០១៥ ។ ឥណទាននេះត្រូវបានធានាដោយធនាគារ អេស៊ីលីដា ភីអិលស៊ី ។
	០១ មេសា ២០១៥			១.១៨១.៧៨៨	-	
	២៧ តុលា ២០១៦	៣១ ធ្នូ ២០២០	៣.២៤០.៥៦៥	១.២០១.០១៤	-	
MicroVest Short Duration Fund, LP	២៧ មិថុនា ២០១៦	១៥ មិថុនា ២០២១	១០.០០០.០០០	៨.៧៥០.០០០	៨.៧៥០.០០០	នៅថ្ងៃទី២៧ ខែមិថុនា ឆ្នាំ២០១៦ ធនាគារបានចុះកិច្ចព្រមព្រៀងឥណទាន ក្នុងទឹកប្រាក់ចំនួន១០.០០០.០០០ដុល្លារអាមេរិក ដែលត្រូវទូទាត់សំរាប់ដំណាក់កាលលើក្នុងរយៈពេល ចាប់ពីថ្ងៃទី១៥ ខែធ្នូ ឆ្នាំ២០១៧ ។ ក្នុងអំឡុងដំណាច់ឆ្នាំថ្ងៃទី៣១ ខែធ្នូ ឆ្នាំ២០១៧ ធនាគារបានសងប្រាក់ដើមចំនួន ១.២៥០.០០០ ដុល្លារអាមេរិក ។

អ្នកផ្តល់ប្រាក់កម្ចី	កាលបរិច្ឆេទ ដកប្រាក់កម្ចី	កាលបរិច្ឆេទ ផុតកំណត់	ចំនួនប្រាក់កម្ចី ដុល្លារអាមេរិក	សមតុល្យនៅសល់		លក្ខខណ្ឌផ្សេងៗ
				សម្ព័ន្ធនាគារ	ធនាគារ	
				ដុល្លារអាមេរិក	ដុល្លារអាមេរិក	
NORFUND - THE NORWEGIAN INVESTMENT FUND FOR DEVELOPMENT COUNTRIES ("NORFUND")	១៣ មិថុនា ២០១៤	១០ ធ្នូ ២០១៧	៣.០០០.០០០	-	-	នៅថ្ងៃទី១៧ ខែមេសា ឆ្នាំ២០១៤ ធនាគារ អេស៊ីលីដា ឡាវ បានចុះកិច្ចព្រមព្រៀង ឥណទានក្នុងទឹកប្រាក់ចំនួន២៤.១២៩.០០០.០០០គីឡូវ ប្រហាក់ប្រហែលនឹង ៣.០០០.០០០ដុល្លារអាមេរិក ដែលត្រូវទទួល និងទូទាត់សងជាប្រាក់ដុល្លារអាមេរិក ។ ឥណទាននេះត្រូវទូទាត់សងសំណើកាត់កាលស្មើគ្នាប្រចាំឆមាស ចាប់ផ្តើមពី ថ្ងៃទី ១០ ខែមិថុនា ឆ្នាំ២០១៥ ។ ក្នុងអំឡុងដំណាច់ឆ្នាំថ្ងៃទី៣១ ខែធ្នូ ឆ្នាំ២០១៧ ធនាគារ អេស៊ីលីដា ឡាវ បានសងប្រាក់ដើមចំនួន ៩៧០.៤១១ ដុល្លារអាមេរិក (២០១៦ ៖ ៩៨៧.១៤៧ដុល្លារអាមេរិក) ។
	០៣ សីហា ២០១៦	១០ ធ្នូ ២០១៩	៤.៥០០.០០០	២.៩៣១.៩៥០	-	នៅថ្ងៃទី១៧ ខែមេសា ឆ្នាំ២០១៤ ធនាគារ អេស៊ីលីដា ឡាវ បានចុះកិច្ចព្រមព្រៀង ឥណទានក្នុងទឹកប្រាក់ចំនួន ៣៦.៤៥០.០០០.០០០គីឡូវ ប្រហាក់ប្រហែល នឹង ៤.៥០០.០០០ដុល្លារអាមេរិក ដែលត្រូវទទួល និងទូទាត់សងជាប្រាក់ដុល្លារ អាមេរិក ។ ឥណទាននេះត្រូវទូទាត់សងសំណើកាត់កាលស្មើគ្នាប្រចាំឆមាស ចាប់ផ្តើមពីថ្ងៃទី ១០ ខែមិថុនា ឆ្នាំ២០១៧ ។ ក្នុងអំឡុងដំណាច់ឆ្នាំថ្ងៃទី៣១ ខែធ្នូ ឆ្នាំ២០១៧ ធនាគារ អេស៊ីលីដា ឡាវ បានសងប្រាក់ដើមចំនួន ១.៤៦៦.៥៣៧ ដុល្លារអាមេរិក ។
Overseas Private Investment Corporation ("OPIC")	១២ តុលា ២០១៦	១៥ កុម្ភៈ ២០២៣	១២៥.០០០.០០០	៥០.០០០.០០០	៥០.០០០.០០០	នៅថ្ងៃទី០១ ខែសីហា ឆ្នាំ២០១៦ ធនាគារបានចុះកិច្ចព្រមព្រៀងឥណទានក្នុងទឹកប្រាក់ ចំនួន ១២៥.០០០.០០០ ដុល្លារអាមេរិក ដែលត្រូវទូទាត់សងសំណើកាត់កាល ស្មើគ្នាប្រចាំឆមាស ចាប់ផ្តើមពីថ្ងៃទី១៥ ខែសីហា ឆ្នាំ២០២០ ។ ឥណទាននេះ ត្រូវបានដកចំនួន ៥០.០០០.០០០ ដុល្លារអាមេរិក នៅថ្ងៃទី១២ ខែតុលា ឆ្នាំ២០១៦ ហើយទឹកប្រាក់ដែលនៅសល់ចំនួន ៧៥.០០០.០០០ ដុល្លារអាមេរិក ត្រូវបានដកនៅ ថ្ងៃទី២៤ ខែកក្កដា ឆ្នាំ២០១៧ ។
	២៤ កក្កដា ២០១៧			៧៥.០០០.០០០	៧៥.០០០.០០០	
Overseas Private Investment Corporation (WEOF)	១៤ ធ្នូ ២០១៧	១៥ កុម្ភៈ ២០២៤	៣០.០០០.០០០	៣០.០០០.០០០	៣០.០០០.០០០	នៅថ្ងៃទី០៧ ខែតុលា ឆ្នាំ២០១៦ ធនាគារបានចុះកិច្ចព្រមព្រៀងឥណទានក្នុងទឹកប្រាក់ ចំនួន ៣០.០០០.០០០ ដុល្លារអាមេរិក ដែលត្រូវទូទាត់សងសំណើកាត់កាលស្មើ គ្នាប្រចាំឆមាស ចាប់ផ្តើមពីថ្ងៃទី១៥ ខែសីហា ឆ្នាំ២០២០ ។
Societe de Promotion et de Participation Pour la Cooperation Economique S.A. ("PROPARCO")	០១ កុម្ភៈ ២០១៣	៣០ កញ្ញា ២០១៧	១០.០០០.០០០	-	-	នៅថ្ងៃទី០៤ ខែកញ្ញា ឆ្នាំ២០១២ ធនាគារបានចុះកិច្ចព្រមព្រៀងឥណទានក្នុងទឹក ប្រាក់ចំនួន ១០.០០០.០០០ ដុល្លារអាមេរិក ។ ឥណទាននេះត្រូវទូទាត់សងសំណើ ឥណទានកាត់កាលស្មើគ្នាប្រចាំឆមាស ចាប់ផ្តើមពីថ្ងៃទី៣០ ខែកញ្ញា ឆ្នាំ២០១៣ ។ ក្នុងអំឡុងដំណាច់ឆ្នាំថ្ងៃទី៣១ ខែធ្នូ ឆ្នាំ២០១៧ ធនាគារបានសងប្រាក់ដើមចំនួន ២.២២២.២២២ ដុល្លារអាមេរិក (២០១៦ ៖ ២.២២២.២២២ដុល្លារអាមេរិក) ។

អ្នកផ្តល់ប្រាក់កម្ចី	កាលបរិច្ឆេទ ដកប្រាក់កម្ចី	កាលបរិច្ឆេទ ផុតកំណត់	ចំនួនប្រាក់កម្ចី ដុល្លារអាមេរិក	សមតុល្យនៅសល់		លក្ខខណ្ឌផ្សេងៗ
				សម្ព័ន្ធធនាគារ	ធនាគារ ដុល្លារអាមេរិក	
ResponsAbility Management Company S.A.	០៩ កញ្ញា ២០១៥	១០ កញ្ញា ២០១៥	៥.០០០.០០០	៥.០០០.០០០	៥.០០០.០០០	ឥណទាននេះនឹងត្រូវទូទាត់សងទាំងស្រុងនៅថ្ងៃផុតកំណត់សង។
ResponsAbility SICAV (Societed'investissement a Capital Variable)	២២ វិច្ឆិកា ២០១៣	២៣ មករា ២០១៧	៤.៥០០.០០០	-	-	ឥណទាននេះនឹងត្រូវទូទាត់សងទាំងស្រុងនៅថ្ងៃផុតកំណត់សង។ ក្នុងអំឡុងដំណាច់ឆ្នាំថ្ងៃទី៣១ ខែធ្នូ ឆ្នាំ២០១៧ធនាគារបានទូទាត់សងប្រាក់ដើមចំនួន ៤.៥០០.០០០ ដុល្លារអាមេរិក (២០១៦ ៖ ៤.០០០.០០០ ដុល្លារអាមេរិក) ។
	២៣ មេសា ២០១៥	២៣ មេសា ២០១៥	៥០០.០០០	៥០០.០០០	៥០០.០០០	
	០៩ កញ្ញា ២០១៥	២៣ ឧសភា ២០១៥	១.៥០០.០០០	១.៥០០.០០០	១.៥០០.០០០	
Taiwan Shin Kong Commercial Bank-SKB (Syndicated Loan)	១៥ មិថុនា ២០១៧	១០ កញ្ញា ២០១៥	៥.០០០.០០០	៥.០០០.០០០	៥.០០០.០០០	ឥណទាននេះនឹងត្រូវទូទាត់សងទាំងស្រុងនៅថ្ងៃផុតកំណត់សង។
Triodos Microfinance Fund (TMF)	២២ មិថុនា ២០១៧	២២ មិថុនា ២០១៥	១.៥០០.០០០	១.៥០០.២៥៥	-	នៅថ្ងៃទី២១ ខែមិថុនា ឆ្នាំ២០១៧ ស្ថាប័នមីក្រូហិរញ្ញវត្ថុ អេស៊ីលីដា មីយ៉ាន់ម៉ា បានចុះកិច្ចព្រមព្រៀងឥណទាន ក្នុងចំនួនទឹកប្រាក់ប្រហែលនឹង ៣.០០០.០០០ ដុល្លារអាមេរិក ដែលត្រូវទទួល និងទូទាត់សងជាប្រាក់ក្បាច់មីយ៉ាន់ម៉ា ។ ស្ថាប័នមីក្រូហិរញ្ញវត្ថុ អេស៊ីលីដា មីយ៉ាន់ម៉ា បានដកប្រាក់ចំនួន ៤.០៥៦.៥១០.០០០ ក្បាច់មីយ៉ាន់ម៉ា ប្រមាណជា ៣.០០០.០០០ ដុល្លារអាមេរិក នៅថ្ងៃទី២២ ខែមិថុនា ឆ្នាំ២០១៧ ។ ឥណទាននេះត្រូវទូទាត់សងរំលស់ដំណាក់កាលស្ទើរគ្រប់ចាំឆមាស ចាប់ផ្តើមពីថ្ងៃទី២២ ខែសីហា ឆ្នាំ២០១៨ ។
			១.៥០០.០០០	១.៥០០.២៥៧	-	
			១.៥០០.០០០	១.៥០០.២៥៧	-	
Maybank (Yangon) Branch	២២ មិថុនា ២០១៧	២១ មិថុនា ២០១៥	៧៣៤.២១៤	៥៥០.៦៦១	-	នៅថ្ងៃទី១៤ ខែមិថុនា ឆ្នាំ២០១៧ ស្ថាប័នមីក្រូហិរញ្ញវត្ថុ អេស៊ីលីដា មីយ៉ាន់ម៉ា បានចុះកិច្ចព្រមព្រៀងឥណទាន ក្នុងចំនួន ១.០០០.០០០.០០០ ក្បាច់មីយ៉ាន់ម៉ា ដែលត្រូវទទួល និងទូទាត់សងជាប្រាក់ក្បាច់ មីយ៉ាន់ម៉ា ។ ស្ថាប័នមីក្រូហិរញ្ញវត្ថុ អេស៊ីលីដា មីយ៉ាន់ម៉ា បានដកប្រាក់ចំនួន ១.០០០.០០០.០០០ ក្បាច់មីយ៉ាន់ម៉ា ប្រមាណជា ៧៣៤.២១៤ ដុល្លារអាមេរិក នៅថ្ងៃទី២២ ខែមិថុនា ឆ្នាំ២០១៧ ។ ឥណទាននេះត្រូវទូទាត់សងរំលស់ ៤ដំណាក់កាលស្ទើរគ្រប់ចាំឆមាស ចាប់ផ្តើមពីថ្ងៃទី២២ ខែធ្នូ ឆ្នាំ២០១៧ ។ ក្នុងអំឡុងដំណាច់ឆ្នាំថ្ងៃទី៣១ ខែធ្នូ ឆ្នាំ២០១៧ ស្ថាប័នមីក្រូហិរញ្ញវត្ថុ អេស៊ីលីដា មីយ៉ាន់ម៉ាបានទូទាត់សងប្រាក់ដើមចំនួន ២៥០.០០០.០០០ ក្បាច់មីយ៉ាន់ម៉ា ប្រមាណជា ១៨៣.៥៥៤ដុល្លារអាមេរិក ។
			៨៤៥០.១៤៤	៨៤៥០.១៤៤	-	
TMB BANK PUBLIC COMPANY LIMITED - សាខាភ្នំពេញ	០៥ កញ្ញា ២០១៧	០៥ កញ្ញា ២០១២	២.២០២.៦៤៣	២.២០២.៦៤៣	-	នៅថ្ងៃទី១១ ខែធ្នូ ឆ្នាំ២០១៧ ស្ថាប័នមីក្រូហិរញ្ញវត្ថុ អេស៊ីលីដា មីយ៉ាន់ម៉ា បានចុះកិច្ចព្រមព្រៀងឥណទាន ក្នុងចំនួន ៣.០០០.០០០.០០០ ក្បាច់មីយ៉ាន់ម៉ា ដែលត្រូវទទួល និងទូទាត់សងជាប្រាក់ក្បាច់មីយ៉ាន់ម៉ា ។ ស្ថាប័នមីក្រូហិរញ្ញវត្ថុ អេស៊ីលីដា មីយ៉ាន់ម៉ា បានដកប្រាក់ចំនួន ៣.០០០.០០០.០០០ ក្បាច់មីយ៉ាន់ម៉ា ប្រមាណជា ២.២០២.៦៤៣ ដុល្លារអាមេរិក នៅថ្ងៃទី២០ ខែធ្នូឆ្នាំ២០១៧ ។ ឥណទាននេះត្រូវទូទាត់សងរំលស់ដំណាក់កាលស្ទើរគ្រប់ចាំឆមាស ចាប់ផ្តើមពីថ្ងៃទី២០ ខែមិថុនា ឆ្នាំ២០១៨។
INDUSTRIAL AND COMMERCIAL BANK OF CHINA LIMITED (YANGON BRANCE)	២០ ធ្នូ ២០១៧	២០ ធ្នូ ២០១២	២.២០២.៦៤៣	២.២០២.៦៤៣	-	

១៨. បំណុលបន្ទាប់បន្សំ

	សម្ព័ន្ធនានា				ធនាគារ			
	២០១៧	២០១៦	២០១៧	២០១៦	២០១៧	២០១៦	២០១៧	២០១៦
	ដុល្លារអាមេរិក	ដុល្លារអាមេរិក	ពាន់រៀល	ពាន់រៀល	ដុល្លារអាមេរិក	ដុល្លារអាមេរិក	ពាន់រៀល	ពាន់រៀល
បំណុលបន្ទាប់បន្សំរយៈពេលខ្លី	៤៣.០០០.០០០	៩.០០០.០០០	១៧៣.៥៩១.០០០	៣៦.៣៣៣.០០០	៤៣.០០០.០០០	៩.០០០.០០០	១៧៣.៥៩១.០០០	៣៦.៣៣៣.០០០
បំណុលបន្ទាប់បន្សំរយៈពេលវែង	៦៥.៦៨៤.០៩០	១០០.៤០០.០០០	២៦៥.១៦៦.៦៧១	៤០៥.៣១៤.៨០០	៦៥.៦៨៤.០៩០	១០០.៤០០.០០០	២៦៥.១៦៦.៦៧១	៤០៥.៣១៤.៨០០
បំណុលបន្ទាប់បន្សំសរុប	១០៨.៦៨៤.០៩០	១០៩.៤០០.០០០	៤៣៨.៧៥៧.៦៧១	៤៤១.៦៤៧.៨០០	១០៨.៦៨៤.០៩០	១០៩.៤០០.០០០	៤៣៨.៧៥៧.៦៧១	៤៤១.៦៤៧.៨០០

(ក) វិភាគតាមទំនាក់ទំនង

	សម្ព័ន្ធនានា				ធនាគារ			
	២០១៧	២០១៦	២០១៧	២០១៦	២០១៧	២០១៦	២០១៧	២០១៦
	ដុល្លារអាមេរិក	ដុល្លារអាមេរិក	ពាន់រៀល	ពាន់រៀល	ដុល្លារអាមេរិក	ដុល្លារអាមេរិក	ពាន់រៀល	ពាន់រៀល
ភាគីមិនពាក់ព័ន្ធ								
BIO	១០.០០០.០០០	១០.០០០.០០០	៤០.៣៧០.០០០	៤០.៣៧០.០០០	១០.០០០.០០០	១០.០០០.០០០	៤០.៣៧០.០០០	៤០.៣៧០.០០០
DEG	២១.០០០.០០០	៣០.០០០.០០០	៨៤.៧៧៧.០០០	១២១.១១០.០០០	២១.០០០.០០០	៣០.០០០.០០០	៨៤.៧៧៧.០០០	១២១.១១០.០០០
IFC	៦.០០០.០០០	៦.០០០.០០០	២៤.២២២.០០០	២៤.២២២.០០០	៦.០០០.០០០	៦.០០០.០០០	២៤.២២២.០០០	២៤.២២២.០០០
IFC Capitalization (Subordinated Debt) Fund, L.P.	៤០.០០០.០០០	៤០.០០០.០០០	១៦១.៤៨០.០០០	១៦១.៤៨០.០០០	៤០.០០០.០០០	៤០.០០០.០០០	១៦១.៤៨០.០០០	១៦១.៤៨០.០០០
KfW	១៦.៦៨៤.០៩០	៨.៤០០.០០០	៦៧.៣៥៣.៦៧១	៣៣.៩១០.៨០០	១៦.៦៨៤.០៩០	៨.៤០០.០០០	៦៧.៣៥៣.៦៧១	៣៣.៩១០.៨០០
SIFEM AG (Represented by Obviam DFI AG)	១០.០០០.០០០	១០.០០០.០០០	៤០.៣៧០.០០០	៤០.៣៧០.០០០	១០.០០០.០០០	១០.០០០.០០០	៤០.៣៧០.០០០	៤០.៣៧០.០០០
SWEDFUND INTERNATIONAL AB	៥.០០០.០០០	៥.០០០.០០០	២០.១៨៥.០០០	២០.១៨៥.០០០	៥.០០០.០០០	៥.០០០.០០០	២០.១៨៥.០០០	២០.១៨៥.០០០
	១០៨.៦៨៤.០៩០	១០៩.៤០០.០០០	៤៣៨.៧៥៧.៦៧១	៤៤១.៦៤៧.៨០០	១០៨.៦៨៤.០៩០	១០៩.៤០០.០០០	៤៣៨.៧៥៧.៦៧១	៤៤១.៦៤៧.៨០០

សម្ព័ន្ធនានា និងធនាគារមិនបានដាក់ទ្រព្យបញ្ចាំ ចំពោះបំណុលបន្ទាប់បន្សំទាំងនេះទេ ។

បម្រែបម្រួលបំណុលបន្ទាប់បន្សំមានដូចខាងក្រោម ៖

	សម្ព័ន្ធនានា				ធនាគារ			
	២០១៧	២០១៦	២០១៧	២០១៦	២០១៧	២០១៦	២០១៧	២០១៦
	ដុល្លារអាមេរិក	ដុល្លារអាមេរិក	ពាន់រៀល	ពាន់រៀល	ដុល្លារអាមេរិក	ដុល្លារអាមេរិក	ពាន់រៀល	ពាន់រៀល
ដើមឆ្នាំ	១០៩.៤០០.០០០	៩១.០០០.០០០	៤៤១.៦៤៧.៨០០	៣៦៥.៥៩០.០០០	១០៩.៤០០.០០០	៩១.០០០.០០០	៤៤១.៦៤៧.៨០០	៣៦៥.៥៩០.០០០
ការបន្ថែមបំណុលបន្ទាប់បន្សំ	៨.២៨៤.០៩០	២៣.៤០០.០០០	៣៣.៤៤២.៨៧១	៩៤.៤៦៥.៨០០	៨.២៨៤.០៩០	២៣.៤០០.០០០	៣៣.៤៤២.៨៧១	៩៤.៤៦៥.៨០០
ការសងបំណុលបន្ទាប់បន្សំ	(៩.០០០.០០០)	(៥.០០០.០០០)	(៣៦.៣៣៣.០០០)	(២០.១៨៥.០០០)	(៩.០០០.០០០)	(៥.០០០.០០០)	(៣៦.៣៣៣.០០០)	(២០.១៨៥.០០០)
លម្អៀងពីការផ្ទេរ	-	-	-	(១.១៨៣.០០០)	-	-	-	(១.១៨៣.០០០)
ចុងឆ្នាំ	១០៨.៦៨៤.០៩០	១០៩.៤០០.០០០	៤៣៨.៧៥៧.៦៧១	៤៤១.៦៤៧.៨០០	១០៨.៦៨៤.០៩០	១០៩.៤០០.០០០	៤៣៨.៧៥៧.៦៧១	៤៤១.៦៤៧.៨០០

(ខ) វិភាគតាមការប្រាក់

	សម្ព័ន្ធនានា		ធនាគារ	
	២០១៧	២០១៦	២០១៧	២០១៦
	៧,០០% - ៨,៤៨%	៧,០០% - ៨,៤៨%	៧,០០% - ៨,៤៨%	៧,០០% - ៨,៤៨%
អត្រាការប្រាក់ប្រចាំឆ្នាំ				

(គ) បំណុលបន្ទាប់បន្សល់តាមអ្នកផ្តល់ប្រាក់កម្ចី និងលក្ខខណ្ឌប្រាក់កម្ចី

អ្នកផ្តល់ប្រាក់កម្ចី	កាលបរិច្ឆេទ ដកប្រាក់កម្ចី	កាលបរិច្ឆេទ អនុវត្តរបស់ ធនាគារជាតិ នៃ កម្ពុជា	កាលបរិច្ឆេទ ផុតកំណត់	កំណត់ចំនួន បំណុលបន្តបន្សំ ជាដុល្លារអាមេរិក	សមតុល្យនៅសល់			លក្ខខណ្ឌផ្សេងៗ
					សម្ព័ន្ធធនាគារ	ធនាគារ	ដុល្លារអាមេរិក	
SOCIETE BELGE D'INVESTISSEMENT POUR LES PAYS ENDEVELOPEMENT-BIO SABELGISCHE INVESTERINGSMAATSCHAPPIJ VOOR ON-TWIKKELINGSLANDEN NV (BIO) Deutsche Investitions – Und EntwicklungsgesellschaftMbh (DEG)	១៥ មីនា ២០១៣	៣០ មេសា ២០១៣	១៥ ធ្នូ ២០១៩	១០.០០០.០០០	១០.០០០.០០០	១០.០០០.០០០	១០.០០០.០០០	នៅថ្ងៃទី១៤ ខែកុម្ភៈ ឆ្នាំ២០១៣ ធនាគារបានចុះកិច្ចព្រមព្រៀងគណនាក្នុងទឹកប្រាក់ចំនួន ១០.០០០.០០០ដុល្លារអាមេរិក ដែលត្រូវសងរំលស់៤ដំណាក់កាលស្មើៗគ្នាប្រចាំឆ្នាំរហូតដល់ ចាប់ផ្តើមពីថ្ងៃទី១៥ ខែមិថុនា ឆ្នាំ២០១៤ ។
	១២ ធ្នូ ២០១១	០១ ធ្នូ ២០១១	១៥ វិច្ឆិកា ២០១៨	១០.០០០.០០០	៥.០០០.០០០	៥.០០០.០០០	៥.០០០.០០០	នៅថ្ងៃទី២៥ ខែតុលា ឆ្នាំ២០១១ ធនាគារបានចុះកិច្ចព្រមព្រៀងគណនាក្នុងទឹកប្រាក់ចំនួន ១០.០០០.០០០ដុល្លារអាមេរិក ដែលត្រូវសងរំលស់៤ដំណាក់កាលស្មើៗគ្នាប្រចាំឆ្នាំរហូតដល់ ចាប់ផ្តើមពីថ្ងៃទី១៥ ខែឧសភា ឆ្នាំ២០១៧ ។ ក្នុងអំឡុង ដំណាច់ឆ្នាំថ្ងៃទី៣១ ខែធ្នូ ឆ្នាំ២០១៧ ធនាគារបានសងប្រាក់ដើមចំនួន ៥.០០០.០០០ ដុល្លារអាមេរិក ។
	២៤ វិច្ឆិកា ២០១៤	០៥ កុម្ភៈ ២០១៥	១៥ វិច្ឆិកា ២០២១	២០.០០០.០០០	១៦.០០០.០០០	១៦.០០០.០០០	១៦.០០០.០០០	នៅថ្ងៃទី០១ ខែសីហា ឆ្នាំ២០១៣ ធនាគារបានចុះកិច្ចព្រមព្រៀងគណនាក្នុងទឹកប្រាក់ចំនួន ២០.០០០.០០០ដុល្លារអាមេរិក ដែលត្រូវសងរំលស់៤ដំណាក់កាលស្មើៗគ្នាប្រចាំឆ្នាំរហូតដល់ ចាប់ផ្តើមពីថ្ងៃទី១៥ ខែវិច្ឆិកា ឆ្នាំ២០១៧ ។ ក្នុងអំឡុង ដំណាច់ឆ្នាំថ្ងៃទី៣១ ខែធ្នូ ឆ្នាំ២០១៧ ធនាគារបានសងប្រាក់ដើមចំនួន ៤.០០០.០០០ ដុល្លារអាមេរិក ។
	១២ សីហា ២០១១	៣០ មិថុនា ២០១១	១២ សីហា ២០១៨	៦.០០០.០០០	៦.០០០.០០០	៦.០០០.០០០	៦.០០០.០០០	នៅថ្ងៃទី៣១ ខែឧសភា ឆ្នាំ២០១១ ធនាគារបានចុះកិច្ចព្រមព្រៀងគណនាក្នុងទឹកប្រាក់ចំនួន ៦.០០០.០០០ដុល្លារអាមេរិក ដែលត្រូវទូទាត់សងទាំងស្រុងនៅថ្ងៃផុតកំណត់សងរំលស់ៗ ។
International Finance Corporation (IFC) IFC Capitalization (Subordinated Debt) Fund, L.P. Kreditanstalt für Wiederaufbau ("KW")	២២ មីនា ២០១៣	៣០ មេសា ២០១៣	១៥ តុលា ២០១៩	៤០.០០០.០០០	៤០.០០០.០០០	៤០.០០០.០០០	៤០.០០០.០០០	នៅថ្ងៃទី១៩ ខែធ្នូ ឆ្នាំ២០១២ ធនាគារបានចុះកិច្ចព្រមព្រៀងគណនាក្នុងទឹកប្រាក់ចំនួន ៤០.០០០.០០០ដុល្លារអាមេរិក ដែលត្រូវសងរំលស់៤ដំណាក់កាលស្មើៗគ្នាប្រចាំឆ្នាំរហូតដល់ ចាប់ផ្តើមពីថ្ងៃទី១៥ ខែមេសា ឆ្នាំ២០១៤ ។
	១៩ ធ្នូ ២០១៦	០៤ មករា ២០១៧	២១ វិច្ឆិកា ២០២៨	៨.៤០០.០០០	៨.៤០០.០០០	៨.៤០០.០០០	៨.៤០០.០០០	នៅថ្ងៃទី២១ ខែវិច្ឆិកា ឆ្នាំ២០១៦ ធនាគារបានចុះកិច្ចព្រមព្រៀងគណនាក្នុងទឹកប្រាក់ចំនួន ៨.០០០.០០០អឺរ ប្រហាក់ប្រហែលនឹង ៨.៤០០.០០០ដុល្លារអាមេរិក ដែលត្រូវទទួល និង ទូទាត់សងជាប្រាក់ដុល្លារអាមេរិក ។ គណនានេះត្រូវទូទាត់សងទាំងស្រុងនៅថ្ងៃផុតកំណត់សងរំលស់ៗ ។
	២០ វិច្ឆិកា ២០១៧	២៨ ធ្នូ ២០១៨	១១ កញ្ញា ២០២៩	២.៣៥៨.៣៤០	២.៣៥៨.៣៤០	២.៣៥៨.៣៤០	២.៣៥៨.៣៤០	នៅថ្ងៃទី១១ ខែកញ្ញា ឆ្នាំ២០១៧ ធនាគារបានចុះកិច្ចព្រមព្រៀងគណនាក្នុងទឹកប្រាក់ចំនួន ២.០០០.០០០អឺរ ប្រហាក់ប្រហែលនឹង ២.៣៥៨.៣៤០ដុល្លារអាមេរិក ដែលត្រូវទទួល និង ទូទាត់សងជាប្រាក់ដុល្លារអាមេរិក ។ គណនានេះត្រូវទូទាត់សងទាំងស្រុងនៅថ្ងៃផុតកំណត់សងរំលស់ៗ ។
	២៨ ធ្នូ ២០១៨	១៩ កុម្ភៈ ២០១៨	១៣ ធ្នូ ២០២៩	៥.៩២៥.៧៥០	៥.៩២៥.៧៥០	៥.៩២៥.៧៥០	៥.៩២៥.៧៥០	នៅថ្ងៃទី១៣ ខែធ្នូ ឆ្នាំ២០១៧ ធនាគារបានចុះកិច្ចព្រមព្រៀងគណនាក្នុងទឹកប្រាក់ចំនួន ៥.០០០.០០០អឺរ ប្រហាក់ប្រហែលនឹង ៥.៩២៥.៧៥០ដុល្លារអាមេរិក ដែលត្រូវទទួល និង ទូទាត់សងជាប្រាក់ដុល្លារអាមេរិក ។ គណនានេះត្រូវទូទាត់សងទាំងស្រុងនៅថ្ងៃផុតកំណត់សងរំលស់ៗ ។
SIFEM AG (Represented by Obviam DFI AG) SWEDFUND INTERNATIONAL AB	១១ មករា ២០១៦	១៤ មីនា ២០១៦	១៤ ធ្នូ ២០២២	១០.០០០.០០០	១០.០០០.០០០	១០.០០០.០០០	១០.០០០.០០០	នៅថ្ងៃទី១៤ ខែធ្នូ ឆ្នាំ២០១៥ ធនាគារបានចុះកិច្ចព្រមព្រៀងគណនាក្នុងទឹកប្រាក់ចំនួន ១០.០០០.០០០ដុល្លារអាមេរិក ដែលត្រូវសងរំលស់៤ដំណាក់កាលស្មើៗគ្នាប្រចាំឆ្នាំរហូតដល់ ចាប់ផ្តើមពីថ្ងៃទី១៤ ខែធ្នូ ឆ្នាំ២០១៨ ។
	១១ មករា ២០១៦	១៤ មីនា ២០១៦	១៤ ធ្នូ ២០២២	៥.០០០.០០០	៥.០០០.០០០	៥.០០០.០០០	៥.០០០.០០០	នៅថ្ងៃទី១៤ ខែធ្នូ ឆ្នាំ២០១៥ ធនាគារបានចុះកិច្ចព្រមព្រៀងគណនាក្នុងទឹកប្រាក់ចំនួន ៥.០០០.០០០ដុល្លារអាមេរិក ដែលត្រូវសងរំលស់៤ដំណាក់កាលស្មើៗគ្នាប្រចាំឆ្នាំរហូតដល់ ចាប់ផ្តើមពីថ្ងៃទី១៤ ខែធ្នូ ឆ្នាំ២០១៨ ។

១៩. អត្ថប្រយោជន៍បុគ្គលិក

	សម្ព័ន្ធនាគារ				ធនាគារ			
	២០១៧	២០១៦	២០១៧	២០១៦	២០១៧	២០១៦	២០១៧	២០១៦
	ដុល្លារអាមេរិក	ដុល្លារអាមេរិក	ពាន់រៀល	ពាន់រៀល	ដុល្លារអាមេរិក	ដុល្លារអាមេរិក	ពាន់រៀល	ពាន់រៀល

ក) មូលនិធិសោធននិវត្តន៍

នាដើមឆ្នាំ	២៧.៩៩៣.០០៩	២០.៣១៩.១៣៦	១១៣.០០៧.៧៧៧	៨២.២៩២.៥០១	២៧.៩៦៣.៨៣៩	២០.២៩០.៤២៩	១១២.៨៩០.០១៨	៨២.១៧៦.២៣៧
ការបន្ថែមក្នុងឆ្នាំ៖								
ការរួមចំណែករបស់សម្ព័ន្ធនាគារ/ធនាគារ	៦.៥៦៦.០៩០	៦.០២៥.៥២៥	២៦.៥០៧.៣០៥	២៤.៣២៥.០៤៤	៦.២០០.៣៦៦	៥.៧២១.៤៥៨	២៥.០៣០.៨៧៨	២៣.០៩៧.៥២៦
ការរួមចំណែករបស់បុគ្គលិក	៣.៣៨៥.២៣៧	៣.០៨៩.៩២១	១៣.៦៦៦.២០២	១២.៤៧៤.០១១	៣.១០០.១៨៣	២.៨៦០.៧២៩	១២.៥១៥.៤៣៩	១១.៥៤៨.៧៦៣
ការប្រាក់	១.៥៧៩.៩៦៥	៩៥.០៨២	៦.៣៧៨.៣១៩	៣៨៣.៨៤៦	១.៥៧៩.៩៦៥	៩៥.០៨២	៦.៣៧៨.៣១៩	៣៨៣.៨៤៦
ការទូទាត់ក្នុងឆ្នាំ	(២.០២០.៣២៥)	(១.៥២៧.៧៦៧)	(៨.១៥៦.០៥២)	(៦.១៦៧.៥៥៥)	(១.៥២០.៥៤០)	(១.១៧៧.២១៨)	(៦.៣០៧.៩៧៤)	(៤.៧៥២.៤២៩)
សមតុល្យសង់ក្រុមហ៊ុនបុត្រសម្ព័ន្ធ	-	-	-	-	១៨០.៦៥០	១៧៨.៥៣២	៧២៩.២៨៤	៧២០.៧៣៤
លម្អៀងពីការប្តូររូបិយប័ណ្ណ	(១២.៣៣២)	(៨.៨៨៨)	(៤៩.៧៨៤)	(៣៥.៨៨១)	(៩.៦៤៩)	(៥.១៧៣)	(៣៨.៩៥៤)	(២០.៨៨៣)
លម្អៀងពីការផ្លាស់ប្តូរ	-	-	-	(២៦៤.១៤៩)	-	-	-	(២៦៣.៧៧៦)
នាចុងឆ្នាំ	៣៧.៤៩១.៦៤៤	២៧.៩៩៣.០០៩	១៥១.៣៥៣.៧៦៧	១១៣.០០៧.៧៧៧	៣៧.៤៥២.៨១៤	២៧.៩៦៣.៨៣៩	១៥១.១៩៧.០១០	១១២.៨៩០.០១៨

ខ) អត្ថប្រយោជន៍ពេលចូលនិវត្ត

នាដើមឆ្នាំ	៧.៩៩០.៩០០	៦.៣៨៩.៧៦៥	៣២.២៥៩.២៦៤	២៥.៨៧៨.៥៤៨	៧.៥៨០.០១៣	៦.០៦៩.៣៣៩	៣០.៦០០.៥១២	២៤.៥៨០.៨២៣
ចំណាយលើការបម្រើការងារបច្ចុប្បន្ន	១.០៣៩.៦៦២	៩០៨.៥៧០	៤.១៩៧.១១៥	៣.៦៦៧.៨៩៧	៩៦២.៧៥១	៧៩៥.៦៤២	៣.៨៨៦.៦២៦	៣.២១២.០០៧
ចំណាយការប្រាក់	៥២០.៦៦១	៤៩៥.៧២២	២.១០១.៩០៨	២.០០១.២៣០	៤៩៣.៥០៥	៤៦៩.៩៣៧	១.៩៩២.២៨០	១.៨៩៧.១៣៦
អត្ថប្រយោជន៍បានបង់	(២៣៤.១២០)	(១៤៧.៩៦០)	(៩៤៥.១៤២)	(៥៩៧.៣១៥)	(១៧៥.២៣៦)	(១៤៧.៩៦០)	(៧០៧.៤២៨)	(៥៩៧.៣១៥)
ខាតពីការទូទាត់អត្ថប្រយោជន៍	(៧.៥៦២)	១៣០.៧៣១	(៣០.៥២៨)	៥២៧.៧៦១	(៧.៥៨៨)	១៣០.៧៣១	(៣០.៦៣៣)	៥២៧.៧៦១
ខាតពីការវាស់វែងឡើងវិញ								
បណ្តាលមកពីការប្តូរការសន្មត	៧៤៥.២៨១	២១៧.៨៥៨	៣.០០៨.៧០០	៨៧៩.៤៩៣	៦៥១.៨៩៧	២៦៥.២១៩	២.៦៣១.៧០៨	១.០៧០.៦៨៩
លម្អៀងពីការប្តូររូបិយប័ណ្ណ	(៥.១៨២)	(៣.៧៨៦)	(២០.៩២០)	(១៥.២៨៤)	(២.៥៦២)	(២.៨៩៥)	(១០.៣៤២)	(១១.៦៨៧)
លម្អៀងពីការផ្លាស់ប្តូរ	-	-	-	(៨៣.០៦៦)	-	-	-	(៧៨.៩០១)
នាចុងឆ្នាំ	១០.០៤៩.៦៤០	៧.៩៩០.៩០០	៤០.៥៧០.៣៩៧	៣២.២៥៩.២៦៤	៩.៥០២.៧៨០	៧.៥៨០.០១៣	៣៨.៣៦២.៧៣៣	៣០.៦០០.៥១៣
អត្ថប្រយោជន៍រយៈពេលវែង-សរុប	៤៧.៥៤១.២៨៤	៣៥.៩៨៣.៩០៩	១៩១.៩២៤.១៦៤	១៤៥.២៦៧.០៤១	៤៦.៩៥៥.៥៩៤	៣៥.៥៤៣.៨៥២	១៨៩.៥៥៩.៧៣៣	១៤៣.៤៩០.៥៣១

ចំណាយលើការបម្រើការងារបច្ចុប្បន្ន ចំណាយការប្រាក់ ខាតពីការទូទាត់អត្ថប្រយោជន៍ និងខាតពីការវាស់វែងឡើងវិញ បណ្តាលមកពីការប្តូរការសន្មត ត្រូវបានកត់ត្រាជាចំណាយបុគ្គលិក (កំណត់សម្គាល់ ២៤) ។

(i) ការសន្មតសំខាន់ៗដែលបានប្រើប្រាស់ដើម្បីកំណត់ចំណាយ និងភាគព្វកិច្ចប៉ាន់ស្មាន មានដូចខាងក្រោម ៖

	២០១៧	២០១៦
អត្រាកំណើនប្រាក់បៀវត្សរ៍	៤,២០%	៥,៥០%
អត្រាអតិផរណា	១,២០%	១,២០%
អត្រាអប្បបរមា	៦,៥០%	៧,៧៥%

អត្រាមរណៈ (*) និងអត្រាបម្រែបម្រួលបុគ្គលិក (**)

(*) តារាងអត្រាមរណៈមានដូចខាងក្រោម ៖

អាយុ	២០១៧		២០១៦	
	អត្រាបម្រែមរណៈ (% ក្នុងមួយឆ្នាំ)		អត្រាបម្រែមរណៈ (% ក្នុងមួយឆ្នាំ)	
	ស្ត្រី	បុរស	ស្ត្រី	បុរស
១៨ - ២៩	០ - ០,៣៩	០ - ១,១៧	០ - ០,៣៩	០ - ១,១៧
៣០ - ៣៩	០	០ - ០,៤០	០	០ - ៣,១៨
៤០ - ៤៩	០	០	០	០
៥០ - ៥៩	០	០	០	០
៦០	០	០	០	០

(**) តារាងអត្រាបម្រែបម្រួលបុគ្គលិកមានដូចខាងក្រោម ៖

អាយុ	២០១៧		២០១៦	
	អត្រាបម្រែបម្រួល: (% ក្នុងមួយឆ្នាំ)		អត្រាបម្រែបម្រួល: (% ក្នុងមួយឆ្នាំ)	
	ស្រី	បុរស	ស្រី	បុរស
១៨ - ២៩	១,៥៥ - ៤,៤៤	១,៣៦ - ៤,៥៤	២,៥៦ - ៤,៤៤	២,៨០ - ៥,៦៨
៣០ - ៣៩	០ - ៣,៩២	២,៩២ - ៦,៦២	០ - ៦,២៦	៣,៦១ - ៦,០៥
៤០ - ៤៩	០	០ - ៩,៩០	០ - ៩,៩២	០ - ៩,៩៩
៥០ - ៥៩	០	០ - ៧,៤១	០	០ - ៧,៤១
៦០	០	០	០	០

២០. ដើមទុន

គិតត្រឹមថ្ងៃទី៣១ ខែធ្នូ ឆ្នាំ២០១៧ ដើមទុនចុះបញ្ជីសរុបមាន ៣៥៨.៥៤៤.៩៥៦ភាគហ៊ុន (២០១៦ ៖ ៣០៧.៧៦៣.៩១១) ដែលមានតម្លៃចារិក១ដុល្លារអាមេរិកក្នុង១ភាគហ៊ុន ។ ភាគហ៊ុនទាំងអស់ត្រូវបានបង្វែរចំពោះទាំងស្រុងដោយភាគទុនិក និងអាស្រ័យទៅតាមចំណែកភាគហ៊ុនរបស់ពួកគេនៅក្នុងធនាគារដូចខាងក្រោម ៖

	២០១៧			២០១៦		
	ចំនួនហ៊ុន	ដុល្លារអាមេរិក	ការកាន់កាប់ភាគហ៊ុនគិតជាភាគរយ	ចំនួនហ៊ុន	ដុល្លារអាមេរិក	ការកាន់កាប់ភាគហ៊ុនគិតជាភាគរយ
ACLEDA Financial Trust	៩៣.២២១.៦៨៩	៩៣.២២១.៦៨៩	២៦,០០០%	៧៧.២៦៧.៥៧៥	៧៧.២៦៧.៥៧៥	២៥,១០៦%
ASA Plc.	៨៩.៦៣៦.២៤៦	៨៩.៦៣៦.២៤៦	២៥,០០០%	៧៩.៦៩២.០២៦	៧៩.៦៩២.០២៦	២៥,៨៩៣%
SMBC	៦៥.៤៣៤.៤៥២	៦៥.៤៣៤.៤៥២	១៨,២៥០%	៥៦.១៦៦.៩១២	៥៦.១៦៦.៩១២	១៨,២៥០%
COFIBRED S.A	៤៣.៩២១.៧៥៦	៤៣.៩២១.៧៥៦	១២,២៥០%	៣៧.៧០១.០៧៨	៣៧.៧០១.០៧៨	១២,២៥០%
ORIX Corporation	៤៣.៩២១.៧៥៦	៤៣.៩២១.៧៥៦	១២,២៥០%	៣៧.៧០១.០៧៨	៣៧.៧០១.០៧៨	១២,២៥០%
Triodos Microfinance Fund	៩.១៤៥.៨០២	៩.១៤៥.៨០២	២,៥៥០%	៧.៨៥០.៤៧៤	៧.៨៥០.៤៧៤	២,៥៥០%
Triodos Fair Share Fund	៧.៨២១.២៣១	៧.៨២១.២៣១	២,១៨១%	៦.៧១៣.៥០៣	៦.៧១៣.៥០៣	២,១៨១%
Triodos Sustainable Finance Foundation	៥.៤៤២.០២៤	៥.៤៤២.០២៤	១,៥១៧%	៤.៦៧១.២៦៥	៤.៦៧១.២៦៥	១,៥១៧%
ដើមទុនសរុប - រយៈពេលវែង	៣៥៨.៥៤៤.៩៥៦	៣៥៨.៥៤៤.៩៥៦	១០០%	៣០៧.៧៦៣.៩១១	៣០៧.៧៦៣.៩១១	១០០%
សមមូលនឹងពាន់រៀល - រយៈពេលវែង	១.៤៤៧.៤៤៥.៩៨៧			១.២៤២.៤៤២.៩៨៩		

ធនាគារបានបង្កើនដើមទុនពី ៣០៧.៧៦៣.៩១១ ដុល្លារអាមេរិក ទៅ ៣៥៨.៥៤៤.៩៥៦ ដុល្លារអាមេរិក តាមរយៈការផ្ទេរប្រាក់ចំណេញរក្សាទុកចំនួន ៥០.៧៨១.០៤៥ ដុល្លារអាមេរិក នៅថ្ងៃទី០៨ ខែសីហា ឆ្នាំ២០១៧ ។ ការផ្ទេរពីប្រាក់ចំណេញរក្សាទុកនេះត្រូវបានអនុម័តដោយធនាគារជាតិ នៃ កម្ពុជា នៅថ្ងៃទី០៨ ខែសីហា ឆ្នាំ២០១៧ ហើយធនាគារកំពុងតែស្ថិតនៅក្នុងដំណើរការកែប្រែលក្ខន្តិកៈរបស់ខ្លួននៅក្រសួងពាណិជ្ជកម្ម ។

២១. ចំណូលការប្រាក់សុទ្ធ

	សម្ព័ន្ធធនាគារ				ធនាគារ			
	២០១៧ ដុល្លារអាមេរិក	២០១៦ ដុល្លារអាមេរិក	២០១៧ ពាន់រៀល	២០១៦ ពាន់រៀល	២០១៧ ដុល្លារអាមេរិក	២០១៦ ដុល្លារអាមេរិក	២០១៧ ពាន់រៀល	២០១៦ ពាន់រៀល
ចំណូលការប្រាក់៖								
ឥណទាន និងបុព្វប្បទានអតិថិជន	៤១៧.៦៤១.៨៩២	៤០៩.០៨៥.៧៥៧	១.៦៨៦.០២០.៣១៨	១.៦៥១.៤៧៩.២០០	៣៩៩.១២២.២៥៣	៣៨៩.៨៨៧.៦២២	១.៥៩៩.១០៨.៥៣៦	១.៥៧៣.៩៧៦.៣៣០
សមតុល្យនៅធនាគារកណ្តាល	៧.០១០.៣២២	២.៥២៧.១៦១	២៨.៣០០.៦៧០	១០.២០២.១៥០	៦.៨៩១.៨១៧	២.៥២០.១១១	២៧.៨២២.២៦៥	១០.១៧៣.៦៨៨
សមតុល្យនៅធនាគារផ្សេងៗ៖								
ធនាគារក្នុងប្រទេសកម្ពុជា	១៤៥.១៩៨	៦៩.៤៨៧	៥៨៦.១៦៤	២៨០.៣៥៨	៨៤.៣៧៥	៥៥.០៤២	៣៤០.៦២២	២២២.២០៥
ធនាគារក្រៅប្រទេសកម្ពុជា	៥៤៨.២១៧	២៤៣.៤៤២	២.២១៣.១៥២	៩៨២.៧៧៥	៧១៧.៦៥០	២៣៥.៨០៩	២.៨៩៧.១៥៣	៩៥១.៩៦១
	៤២៥.៣៤៥.៦២៩	៤១១.៩២៥.៨០៧	១.៧១៧.១២០.៣០៤	១.៦៦២.៩៤៤.៤៨៣	៤០៦.៨១៦.០៥៥	៣៩៧.៤៥៥.៤៣៣	១.៦៦៦.១៦៥.៨៥៦	១.៥៨៥.៣២៤.១៨៤
ចំណាយការប្រាក់៖								
ប្រាក់បញ្ញើសន្សំមានកាលកំណត់	៨៣.៦១២.២៦៨	៧៥.៧៩១.៤៦៣	៣៣៧.៥៤២.៧២៦	៣០៥.៩៧០.១៣៧	៧៩.៣៦៩.៥០៧	៧១.៣១៧.០៥៦	៣២០.៤១៤.៧០០	២៨៧.៩០៦.៩៥៥
បំណុលបន្ទាប់បន្សំ	៩.២២៥.១៧២	៨.៨១៤.៧៥២	៣៧.២៥៤.១៣០	៣៥.៥៥៥.១៥៤	៩.២២៥.១៧២	៨.៨១៤.៧៥២	៣៧.២៥៤.១៣០	៣៥.៥៥៥.១៥៤
ប្រាក់កម្ចី	៤៨.១២០.១០៦	៣២.៤៧៧.០៥៦	១៩៤.២៦០.៨៦៨	១៣១.១០៩.៨៧៥	៤៤.៦៤៤.៩៦៦	២៩.៩៧៦.៩៨៧	១៨០.២៣១.៧២៨	១២១.០១៧.០៩៧
ប្រាក់បញ្ញើសន្សំ	៦.៩៨៨.៦៧៤	៦.២១៨.៤០៧	២៨.២១៣.២៧៧	២៥.១០៣.៧០៩	៦.៩៧០.៨៧៣	៦.១០១.៥៩៤	២៨.១៤១.៤១៤	២៤.៦៣២.១៣៥
មូលនិធិសេវាធននិវត្តន៍	១.៤០៣.៩១០	១.១៧៧.០២៧	៥.៦៦៧.៥៨៥	៤.៧៩១.៦៥៨	១.៥៧៩.៩៦៥	១.១៨៥.៥៥៨	៦.៣៧៨.៣១៩	៤.៧៨៦.០៩៨
គណនីចរន្ត	២៨៨.១៣០	២២៤.០៦៧	១.១៦៣.១៨១	៩០៤.៥៥៨	២៨៨.១៣០	២២៤.០៦៧	១.១៦៣.១៨១	៩០៤.៥៥៨
	១៤៥.៦៤១.២៦០	១២៤.៧០២.៧៧២	៦០៤.១០១.៧៦៧	៥០៣.៤២៥.០៩១	១៤៥.០៨១.៦១៣	១១៧.៦២០.១១៤	៥៧៣.៥៨៨.៧៧២	៤៧៤.៨៣១.៩៩៧
ចំណូលការប្រាក់សុទ្ធ	២៧៩.៧០៤.៣៦៩	២៨៧.២៦៣.០៨៥	១.១១៣.០១៨.៥៣៧	១.១៥៩.៥១៩.៣៩២	២៦០.៧៣៤.៤៤២	២៧៥.០៧៨.៥៧០	១.០៥២.៥៨៥.១០៤	១.១១០.៤៤២.១៨៧

២២. ចំណូលកម្រៃ និងជើងសារសុទ្ធ

	សម្ព័ន្ធធនាគារ				ធនាគារ			
	២០១៧	២០១៦	២០១៧	២០១៦	២០១៧	២០១៦	២០១៧	២០១៦
	ដុល្លារអាមេរិក	ដុល្លារអាមេរិក	ពាន់រៀល	ពាន់រៀល	ដុល្លារអាមេរិក	ដុល្លារអាមេរិក	ពាន់រៀល	ពាន់រៀល
ចំណូលកម្រៃ និងជើងសារ៖								
កម្រៃជើងសារ	១៦.៤១៤.២៤៤	១៣.៦៩៤.៨៧៨	៦៦.២៦៤.៣០៣	៥៥.២៨៦.២២២	១៦.២២២.២៦៤	១៣.៥២៨.៥៩៤	៦៥.៤៨៩.២៨០	៥៤.៦១៤.៩៣៤
កម្រៃដំណើរការឥណទាន	១៩.០១២.០១៣	១៧.៤៧២.៦៩៥	៧៦.៧៥១.៤៩៦	៧០.៥៣៧.២៧០	១៦.៥១៤.០២៨	១៤.៦៨២.៨៦០	៦៦.៦៦៧.១៣១	៥៩.២៧៤.៧០៦
កម្រៃពីការសងឥណទានមុនកាលកំណត់	២.៦៥៥.៨២២	២.១៥៩.៩៧៤	១០.៧២១.៥៥៣	៨.៧១៩.៨១៥	១.៧៩៨.៧៥១	១.៤១៩.១៥៥	៧.២៦១.៥៥៨	៥.៧២៩.១២៩
កម្រៃជើងសារបានពីភ្នាក់ងារធានារ៉ាប់រង	៦.៤១៤.៨៩២	៦.២៥៧.៧៨៦	២៥.៨៥៦.៩១៩	២៥.២៦២.៦៨២	៦.៣៣១.៤៥០	៦.២៣៩.០៦៧	២៥.៥៦០.០៦៤	២៥.១៨៧.១១៣
កម្រៃបណ្តុះបណ្តាល	២.២៤២.៣៥៧	១.៨២០.៤៤១	៩.០៥២.៣៩៥	៧.៣៤៩.១២០	-	-	-	-
កម្រៃពីម៉ាស៊ីនអេធីអិម	៤.៩៨៨.០៩១	៤.៥៥៨.៦៨០	២០.១៣៦.៩២៣	១៨.៤០៣.៣៩២	៤.៩៨៣.៤៣៦	៤.៤៩៧.៤៥៩	២០.១១៨.១៣១	១៨.១៥៦.២៤២
កម្រៃផ្សេងៗ	៧.១៣៤.៦០០	៦.៨៩៨.៩៥៣	២៨.៨០២.៣៨២	២៧.៨៥១.០៧៣	៥.១៨២.៩២១	៥.៤១៤.៦៤៤	២០.៩២៣.៤៥១	២១.៨៨៨.៩១៨
	៥៨.៨៦២.០១៩	៥២.៨៦៣.៤០៧	២៣៧.៦២៥.៩៧១	២១៣.៤០៩.៥៧៤	៥១.០៣២.៨៥០	៤៥.៧៨១.៧៧៩	២០៦.០១៩.៦១៥	១៨៤.៨២១.០៤២
ចំណាយកម្រៃ និងជើងសារ	(២.៨៦៧.០៦១)	(៤.៧៣៦.៥៧៥)	(១១.៥៧៤.៣២៥)	(១៩.១២១.៥៥៣)	(២.៨៦៤.៧១២)	(៤.២០០.៩៨៥)	(៩.៩៥០.០៤២)	(១៦.៩៥៩.៣៧៦)
ចំណូលកម្រៃ និងជើងសារសុទ្ធ	៥៥.៩៩៤.៩៥៨	៤៨.១២៦.៨៣២	២២៦.០៥១.៦៤៦	១៩៤.២៨៨.០២១	៤៨.១៦៨.១៣៨	៤១.៥៨០.៧៩៤	១៩៦.០៦៩.៥៧៣	១៦៧.៨៦១.៦៦៦

មានកម្រៃជើងសារពីការទូទាត់សាច់ប្រាក់ចំនួន ១.៨៥៦.០០០ រៀល (៤៥៩ ដុល្លារអាមេរិក) សម្រាប់ការទូទាត់សាច់ប្រាក់ជូន គ.ម.ក ។

២៣. ចំណូលផ្សេងៗ

	សម្ព័ន្ធធនាគារ				ធនាគារ			
	២០១៧	២០១៦	២០១៧	២០១៦	២០១៧	២០១៦	២០១៧	២០១៦
	ដុល្លារអាមេរិក	ដុល្លារអាមេរិក	ពាន់រៀល	ពាន់រៀល	ដុល្លារអាមេរិក	ដុល្លារអាមេរិក	ពាន់រៀល	ពាន់រៀល
ចំណេញពីការប្តូររូបិយប័ណ្ណ	៦.១៧១.៣៧២	៥.៣៨៦.៦១៣	២៤.៩១៣.៨២៩	២១.៧៤៥.៧៥៧	៦.១០៤.២១៥	៥.២៤៧.៤៥៨	២៤.៦៤២.៧១៦	២១.១៨៣.៩៨៨
ការប្រមូលឥណទានបាត់បង់ដែលបានជម្រះចេញពីបញ្ជីរួចមកវិញ	៣.១០៤.៣៦៧	២.៥៤៨.៧៥៦	១២.៥៣២.៣៣០	១០.២៨៩.៣២៨	២.៥២៨.៥៥១	១.៤២២.៧៨៩	១០.២០៧.៧៦០	៥.៧៤៣.៧៩៩
ចំណូលផ្សេងៗ	១.៦២០.៩១១	២.៨០៤.០៤៨	៦.៥៤៣.៦១៧	១១.៣១៩.៩៤១	៧៩៨.៥៩៩	៤៩៣.១៨៨	៣.២២៣.៩៨៥	១.៩៩១.០០០
	១០.៨៩៦.៦៥០	១០.៧៣៩.៤១៧	៤៣.៩៩៩.៧៧៦	៤៣.៣៥៥.០២៦	៩.៤៣១.៣៦៥	៧.១៦៣.៤៣៥	៣៨.០៧៤.៤៦១	២៨.៩១៨.៧៨៧
(ខាត)/ចំណេញ ពីការលក់ទ្រព្យសម្បត្តិ និងបរិក្ខារ	(២៩៤.៨២៦)	៧៥.៥៥៨	(១.១៩០.២១៣)	៣០៥.០២៨	(២៩០.៦៨៥)	៩៦.៥៤៣	(១.១៧៣.៤៥៥)	៣៨៩.៧៤៤
	១០.៦០១.៨២៤	១០.៨១៤.៩៧៥	៤២.៧៩៩.៥៦៣	៤៣.៦៦០.០៥៤	៩.១៤០.៦៨០	៧.២៥៩.៩៧៨	៣៦.៩០០.៩០៦	២៩.៣០៨.៥៧១

២៤. ចំណាយបុគ្គលិក

	សម្ព័ន្ធធនាគារ				ធនាគារ			
	២០១៧	២០១៦	២០១៧	២០១៦	២០១៧	២០១៦	២០១៧	២០១៦
	ដុល្លារអាមេរិក	ដុល្លារអាមេរិក	ពាន់រៀល	ពាន់រៀល	ដុល្លារអាមេរិក	ដុល្លារអាមេរិក	ពាន់រៀល	ពាន់រៀល
ប្រាក់បៀវត្សរ៍ និងប្រាក់ឈ្នួល	៨១.៥៦៩.៤៩៨	៧៤.៧៤១.៥២៣	៣២៩.២៩៦.០៦៣	៣០១.៧៣១.៥២៨	៧៣.៨៩៨.៦៤៣	៦៧.០៨១.៧៤៥	២៩៨.៣២៨.៨២២	២៧០.៨០៩.០០៥
ប្រាក់អង្វាន់ និងប្រាក់លើកទឹកចិត្ត	១៣.០៩០.៧៩៩	១៥.៣៥៩.៣៤៥	៥២.៨៤៧.៩៥៦	៦២.០០៥.៦៧៦	១១.៦១៤.៣២២	១៣.៨៧៧.១១៤	៤៦.៨៨៦.៩៧៧	៥៦.០២១.៩០៩
វិភាគទានក្នុងមូលនិធិសោធននិវត្តន៍ (កំណត់សម្គាល់ ១៩.ក)	៦.៥៦៦.០៩០	៦.០២៥.៥២៥	២៦.៥០៧.៣០៥	២៤.៣២៥.០៤៤	៦.២០០.៣៦៦	៥.៧២១.៤៥៨	២៥.០៣០.៨៧៨	២៣.០៩៧.៥២៦
អត្ថប្រយោជន៍ពេលចូលនិវត្ត	២.២៩៨.១៩២	១.៧៥២.៩៥៦	៩.២៧៧.៨០១	៧.០៧៦.៦៨៣	២.១០០.៧១៥	១.៦៦១.៦០៤	៨.៤៨០.៥៨៦	៦.៧០៧.៨៩៥
ច្បាប់ឈប់សម្រាកប្រចាំឆ្នាំ	២.៣៤៩.០៨៧	១.៩៤៨.៧៨៨	៩.៤៨៣.២៦៤	៧.៨៥០.៩៨៨	២.២៨៥.១៧០	១.៣៦៩.៧០០	៩.២២៥.២៣១	៥.៥២៥.៥១១
អត្ថប្រយោជន៍ផ្សេងៗ	៦.៣៦៥.២០៣	៥.៩៦០.២១៥	២៥.៦៩៦.៣២៥	២៤.០៦១.៣៨៩	៧.៧៥៤.៧៦៩	៦.៩៦០.៧៨១	៣១.៣០៦.០០២	២៨.១០០.៦៧៣
	១១២.២៣៨.៨៦៥	១០៥.៧៨៨.៣១២	៤៥៣.១០៨.៣១៤	៤២៧.០៥១.២៦៨	១០៣.៨៥៣.៩៧៩	៩៦.៦៧២.៤១០	៤១៩.២៥៨.៤៨៩	៣៩០.២៦៦.៥១៩

មានចំណាយប្រាក់បៀវត្សរ៍ និងប្រាក់ឈ្នួលចំនួន ២៧.២០៣ ដុល្លារអាមេរិក សម្រាប់ការទូទាត់សាច់ប្រាក់ជូន គ.ម.ក ។

២៥. ចំណាយរដ្ឋបាលនិងចំណាយទូទៅ

	សម្ព័ន្ធនាគារ				ធនាគារ			
	២០១៧	២០១៦	២០១៧	២០១៦	២០១៧	២០១៦	២០១៧	២០១៦
	ដុល្លារអាមេរិក	ដុល្លារអាមេរិក	ពាន់រៀល	ពាន់រៀល	ដុល្លារអាមេរិក	ដុល្លារអាមេរិក	ពាន់រៀល	ពាន់រៀល
ចំណាយផ្តល់	១០.៦២៥.១៣៤	៩.៩២៣.៩០៣	៤២.៨៩៣.៦៦៦	៤០.០៦២.៧៩៦	៩.៤៣៨.៧០៣	៨.៧៦៤.២៧៤	៣៨.១០៤.០៤៤	៣៥.៣៨១.៣៧៤
ចំណាយផ្លូវសង្គម និងថែទាំ	១០.២០៨.០៧៨	៧.៦៨៤.៥០៦	៤១.២១០.០១១	៣១.០២២.៣៥១	៩.៥៥៥.២០៩	៧.២៦២.៧៤៦	៣៨.៧៣៥.៤៥៩	២៩.៣១៩.៧០៦
ចំណាយទឹកភ្លើង	៤.៨៩៥.៨៤៧	៤.៧៥៤.៩០៤	១៩.៧៦៤.៥៣៤	១៩.១៩៥.៥៤៧	៤.៥២០.២៩៩	៤.៣៨៦.១៨៤	១៨.២៤៤.៤៤៧	១៧.៧០៧.០២៥
ចំណាយបរិក្ខារការិយាល័យ	៣.២៣២.៧៩០	៣.១៣២.១៤៣	១៣.០៥០.៧៧៣	១២.៦៤៤.៤៦១	២.៧៣៥.៩០៨	២.៥៨១.៥៩៦	១១.០៤៤.៨៦១	១០.៤២១.៩០៣
ចំណាយទំនាក់ទំនង	៣.៧០៩.៥១១	៣.៣០៩.៦៥៣	១៤.៩៧៥.២៩៦	១៣.៣៦១.០៦៩	៣.២៤៤.៥៤៥	២.៨១៥.៧០៧	១៣.០៨៤.២២៨	១១.៣៦៧.០០៩
ចំណាយគ្រឿងសង្ហារឹម និងបរិក្ខារបំពាក់	៣.០៦០.៣១៨	២.៨៨២.៦០៧	១២.៣៥៤.៥០៤	១១.៦៣៧.០៨៤	២.៧៨៤.៤១២	២.៥៧៦.៤០៩	១១.២៤០.៦៧១	១០.៤០០.៩៦៣
ចំណាយការធ្វើដំណើរ	២.១៥៦.៧៣៥	២.១០៨.១៦៧	៨.៧០៦.៧៣៩	៨.៥១០.៦៧០	១.៧៩១.០២៨	១.៦៨៨.១៣១	៧.០៦៨.៩០០	៦.៨១៤.៩៨៥
ចំណាយទីផ្សារ	៧៩២.៧៦២	៦៨២.៣៨៣	៣.២០០.៣៨០	២.៧៥៤.៧៨០	៧២១.៣០០	៥៨៥.៨៥២	២.៩១១.៨៨៨	២.៣៦៥.០៨៥
ចំណាយផ្នែកច្បាប់ និងកម្រៃវិជ្ជាជីវៈ *	៥.៣៦១.៣២៩	១.០១៩.៦៨២	២១.៦៤៣.៦៨៥	៤.១១៦.៤៥៦	៤.៩៦២.២៧១	៨២៤.៨១៧	២០.០៣២.៦៨៨	៣.៣២៩.៧៨៦
ចំណាយកម្រៃអាជ្ញាប័ណ្ណ	១.១៤៧.៦៤៩	១.១៣៧.០៧៤	៤.៦៣៣.០៥៩	៤.៥៩០.៣៦៨	១.១១៤.៣១១	១.១០២.០៤៥	៤.៤៩៨.៤៧៤	៤.៤៤៨.៩៥៦
ចំណាយផ្សេងៗ	៧.១១៨.៥៨៣	៥.៥០៧.២០៦	២៨.៧៣៧.៧២០	២២.២៣២.៥៩២	៦.៦៣៥.១៥៦	៤.៧២៣.៩២៦	២៦.៧៨៦.១២៤	១៩.០៧០.៤៨០
	៥២.៣០៨.៧៣៦	៤២.១៤២.២២៨	២១១.១៧០.៣៦៧	១៧០.១២៨.១៧៤	៤៧.៥០៣.១៤២	៣៧.៣១១.៦៨៥	១៩១.៧៧០.១៨៤	១៥០.៦២៧.២៧២

មានការចំណាយសម្រាប់ការទូទាត់សាច់ប្រាក់ជូន គ.ម.ក ទាក់ទិននឹងការផ្តល់ជូន និងការថែទាំ ក្នុងទឹកប្រាក់ចំនួន ៩.៧២១ ដុល្លារអាមេរិក សម្រាប់ផ្គត់ផ្គង់ការិយាល័យចំនួន ១០៦ ដុល្លារអាមេរិក គ្រឿងសង្ហារឹម និងបរិក្ខារបំពាក់ចំនួន ១១ ដុល្លារអាមេរិក និងកម្រៃសមាជិកភាពចំនួន ១២.៧៧៣ ដុល្លារអាមេរិក (៥១.៦៦៦.៦៦៧ រៀល) ។

* នៅក្នុងឆ្នាំ២០១៧ ចំនួនខាងលើមានរួមបញ្ចូលចំណាយលើការពិន័យដែលបានទូទាត់ជូនធនាគារជាតិនៃកម្ពុជា ចំពោះការមិនអនុលោមតាមប្រកាស និង/ឬបទប្បញ្ញត្តិរបស់ធនាគារជាតិនៃកម្ពុជា សរុបចំនួន២.៩៨២.៤១៣ ដុល្លារអាមេរិក (១២.០៤០.០០០.០០០ រៀល) ។

២៦. ពន្ធលើប្រាក់ចំណេញ

(ក) បំណុលពន្ធលើប្រាក់ចំណេញក្នុងគ្រា

	សម្ព័ន្ធនាគារ				ធនាគារ			
	២០១៧	២០១៦	២០១៧	២០១៦	២០១៧	២០១៦	២០១៧	២០១៦
	ដុល្លារអាមេរិក	ដុល្លារអាមេរិក	ពាន់រៀល	ពាន់រៀល	ដុល្លារអាមេរិក	ដុល្លារអាមេរិក	ពាន់រៀល	ពាន់រៀល
ដើមឆ្នាំ	៣៥.៦៩៧.៥៤៥	២៦.៤៤២.៨៥២	១៤៤.១១០.៩៨៩	១០៧.០៩៣.៥៥១	៣៥.៣៤៩.២៦២	២៦.១៧៣.៩៣៩	១៤២.៧០៤.៩៧១	១០៦.០០៤.៤៥៣
ចំណាយពន្ធលើប្រាក់ចំណេញ	២៩.០៣១.៨៥៩	៣៩.៦៧៧.០៤៧	១១៧.២០១.៦១៥	១៦០.១៧៦.២៣៩	២៦.៨៣១.១០៦	៣៩.១៣៣.៧៦៨	១០៨.៣១៧.១៧៤	១៥៧.៩៨៣.០២២
ពន្ធលើប្រាក់ចំណេញបានបង់	(៤០.៧៩៧.៧៩៩)	(៣០.៤២២.៣៥៤)	(១៦៨.៩៣៩.២៣៥)	(១២២.៨១៨.០៤៣)	(៣៩.៤៧០.២៥១)	(២៩.៩៥៨.៤៤៥)	(១៥៩.៣៤១.៤០៣)	(១២០.៩៤២.២៤២)
លម្អៀងពីការផ្ទេរថ្លៃ	-	-	-	(៣៤៣.៧៥៨)	-	-	-	(៣៤០.២៦២)
ចុងឆ្នាំ	២៣.៩៣០.៦០៥	៣៥.៦៩៧.៥៤៥	៩៦.៧៧៣.៣៦៩	១៤៤.១១០.៩៨៩	២២.៧១០.១១៧	៣៥.៣៤៩.២៦២	៩១.៦៨០.៧៤២	១៤២.៧០៤.៩៧១

(ខ) ចំណាយពន្ធលើប្រាក់ចំណេញ

	សម្ព័ន្ធនាគារ				ធនាគារ			
	២០១៧	២០១៦	២០១៧	២០១៦	២០១៧	២០១៦	២០១៧	២០១៦
	ដុល្លារអាមេរិក	ដុល្លារអាមេរិក	ពាន់រៀល	ពាន់រៀល	ដុល្លារអាមេរិក	ដុល្លារអាមេរិក	ពាន់រៀល	ពាន់រៀល
ពន្ធលើប្រាក់ចំណេញក្នុងគ្រា	២៩.០៣១.៨៥៩	៣៩.៦៧៧.០៤៧	១១៧.២០១.៦១៥	១៦០.១៧៦.២៣៩	២៦.៨៣១.១០៦	៣៩.១៣៣.៧៦៨	១០៨.៣១៧.១៧៤	១៥៧.៩៨៣.០២២
ពន្ធពន្យារ	(៥.១៨៧.៥៦៥)	(៨.៦៦២.៥៦២)	(២០.៩៤២.២០០)	(៣៤.៩៧០.៧៦៣)	(៥.១៧១.៨៣៤)	(៨.៦១៧.៩៩០)	(២០.៨៧៨.៦៩៣)	(៣៤.៧៩០.៨៦៦)
	២៣.៨៤៤.២៩៤	៣១.០១៤.៤៨៥	៩៦.២៥៩.៤១៥	១២៥.២០៥.៤៧៦	២១.៦៥៩.២៧២	៣០.៥១៥.៧៧៨	៨៧.៤៣៨.៤៨១	១២៣.១៩២.១៥៦

(គ) ការផ្ទៀងផ្ទាត់រវាងចំណាយពន្ធលើប្រាក់ចំណេញ និងចំណេញគណនេយ្យ

សម្ព័ន្ធទិន្នន័យ

	សម្ព័ន្ធទិន្នន័យ				ធនាគារ			
	២០១៧	២០១៦	២០១៧	២០១៦	២០១៧	២០១៦	២០១៧	២០១៦
ចំណេញមុនបង់ពន្ធលើប្រាក់ចំណេញ	១១៦.៣៧២.២៩២	១៥៨.៣៨៣.២១៣	៤៦៩.៧៩៤.៩៤៣	៦៣៩.៣៩៣.០៣០	១០៨.១៤៦.០៧០	១៥២.៨២១.២៤៦	៤៣៦.៥៨៥.៦៨៥	៦១៦.៩៣៩.៣៧១
ពន្ធគណនេយ្យតាមកម្រិតពន្ធក្នុងស្រុកដែលត្រូវអនុវត្តចំពោះប្រាក់ចំណេញក្នុងប្រទេសនីមួយៗ	២៣.៥៨៦.៥១៣	៣១.៩៥៧.៧៧៩	៩៥.២១៨.៧៥៣	១២៩.០១៣.៥៥៤	២១.៦២៩.២១៤	៣០.៥៦៤.២៤៩	៨៧.៣១៧.១៣៧	១២៣.៣៨៧.៨៧៣
ផលប៉ះពាល់ពន្ធនៃគណនីដែលបានផ្ទៀងផ្ទាត់៖								
ចំណាយដែលមិនអាចកាត់កងតាមច្បាប់ពន្ធ	២៥៧.៧៨១	២២០.៤៦៧	១.០៤០.៦៦២	៨៩០.០២៥	៣០.០៥៨	១៨១.៩៦១	១២១.៣៤៤	៧៣៤.៥៧៧
ការខាតពន្ធដែលបានប្រើប្រាស់	-	(៩៣៣.៣២៩)	-	(៣.៧៦៧.៨៤៩)	-	-	-	-
លម្អៀងពីការប្តូរប័ណ្ណ	-	(២៣០.៤៣២)	-	(៩៣០.២៥៤)	-	(២៣០.៤៣២)	-	(៩៣០.២៥៤)
	២៣.៨៤៤.២៩៤	៣១.០១៤.៨៤៥	៩៥.២២៩.៤១៥	១២៥.២០៥.៤៧៦	២១.៦៨៩.២៧២	៣០.៥១៥.៧៧៨	៨៧.៤៣៨.៤៨១	១២៣.១៩២.១៩៦

(ឃ) បញ្ហាពន្ធផ្សេងៗ

លិខិតប្រកាសពន្ធបស់ធនាគារ និងក្រុមហ៊ុនបុត្រសម្ព័ន្ធ ត្រូវមានការត្រួតពិនិត្យដោយអគ្គនាយកដ្ឋានពន្ធដារតាមការិយាល័យច្នៃ។ ផ្នែកខ្លះនៃច្បាប់ និងបទប្បញ្ញត្តិជាអាចមានការបកស្រាយខុសគ្នា ហេតុនេះចំនួនពន្ធដែលបានរាយការណ៍នៅក្នុងរបាយការណ៍ហិរញ្ញវត្ថុ អាចមានការផ្លាស់ប្តូរនៅពេលក្រោយ អាស្រ័យលើការកំណត់ចុងក្រោយដោយអគ្គនាយកដ្ឋានពន្ធដារ ។

២៧. សាច់ប្រាក់ និងសាច់ប្រាក់សមមូល

សម្ព័ន្ធទិន្នន័យ

	សម្ព័ន្ធទិន្នន័យ				ធនាគារ			
	២០១៧	២០១៦	២០១៧	២០១៦	២០១៧	២០១៦	២០១៧	២០១៦
សាច់ប្រាក់ក្នុងដៃ	៣២១.៧៤៤.២៤៥	២៨៦.២១៦.៦២១	១.២៩៨.៨៨១.៥១៧	១.១៥៥.៤៥៦.៤៩៩	៣១០.៨៧៥.៧៣០	២៧៦.៤២៨.៧៦៧	១.២៥៥.០០៥.៣២២	១.១១៥.៩៤២.៩៣២
សមតុល្យនៅធនាគារកណ្តាល៖								
គណនីចរន្ត	២៩០.០៥៤.២៤៣	៣៣៥.៥០៣.៩១៦	១.១៧០.៩៤៨.៩៧៩	១.៣៥៤.៤២៩.៣០៩	២៨០.៤៩៣.៣៥៦	៣២៣.៥៩៧.៨២៩	១.១៣២.៣៥១.៦៧៨	១.៣០៦.៣៦៤.៤៣៦
មូលបត្រ ប្រាក់បញ្ញើអាចផ្ទេរបាន ដែលមានកាលកំណត់បីខែ ឬតិចជាងបីខែ	៧០១.៣៧៧.២៦១	៤៨១.៣៧៧.២៦១	២.៨៣១.៤៦០.០០៣	១.៩៤៤.៣២០.០០៣	៧០១.៣៧៧.២៦១	៤៨១.៣៧៧.២៦១	២.៨៣១.៤៦០.០០៣	១.៩៤៤.៣២០.០០៣
សមតុល្យនៅធនាគារផ្សេងៗ៖								
គណនីចរន្ត	៤១.៦៥៥.៤៤៦	៨៣.៣០៣.០០៣	៣២៩.៦៤៤.៦៥០	៣៣៦.២៩៤.២២៣	៧៨.២៦៤.៤៦៦	៨០.២៤៤.៤៦០	៣១៥.៩៥៣.៦៤៩	៣២៣.៩៤៦.៨៨៥
គណនីសន្សំ	៥៩៩.០៧១	៨២៩.៧៣៧	២.៤១៨.៤៥០	៣.៣៤៩.៦៤៨	៥៩៩.៩៨៣	៨២៩.៧៣៧	២.៤១៨.០៩៤	៣.៣៤៩.៦៤៨
គណនីប្រាក់បញ្ញើមានកាលកំណត់ដែលមានកាលកំណត់បីខែ ឬតិចជាងបីខែ	៣៥.០០០.០០០	១.០០០.០០០	១៤១.២៩៥.០០០	៤.០៣៧.០០០	៣៥.០០០.០០០	១០០.០០០	១៤១.២៩៥.០០០	៤.០៣៧.០០០
	១.៤៣០.៤៣០.៦៦៦	១.១៨៤.២៣០.៥៣៨	៥.៧៧៤.៦៨៤.៥៤៩	៤.៧៩៦.៨៨៦.៦៨២	១.៤០៦.៦០៩.៧៩៦	១.១៦៣.៤៧៨.០៥៤	៥.៦៧៨.៤៨៣.៧៤៦	៤.៦៩៦.៩៦០.៩០៤

២៨. លំហូរសាច់ប្រាក់ពីសកម្មភាពប្រតិបត្តិការ

សម្ព័ន្ធនានា

ធនាគារ

កំណត់	២០១៧		២០១៦		២០១៧		២០១៦		២០១៦		២០១៧		២០១៦		២០១៧		២០១៦	
	ដុល្លារអាមេរិក	ដុល្លារអាមេរិក	ដុល្លារអាមេរិក	ដុល្លារអាមេរិក	ដុល្លារអាមេរិក	ដុល្លារអាមេរិក	ដុល្លារអាមេរិក	ដុល្លារអាមេរិក	ដុល្លារអាមេរិក	ដុល្លារអាមេរិក	ដុល្លារអាមេរិក	ដុល្លារអាមេរិក	ដុល្លារអាមេរិក	ដុល្លារអាមេរិក	ដុល្លារអាមេរិក	ដុល្លារអាមេរិក	ដុល្លារអាមេរិក	
សម្គាល់																		
លំហូរសាច់ប្រាក់ពីសកម្មភាពប្រតិបត្តិការ																		
ចំណេញមុនបង់ពន្ធលើប្រាក់ចំណេញ	១១៦.៣៧២.២៩២	១៥៨.៣៨៣.២១៣	៨៦៩.៧៩៤.៩៤៣	៦៣៩.៣៩៣.០៣០														
និយ័តកម្ម៖																		
រំលស់ទ្រព្យសម្បត្តិ និងបរិក្ខារ	១១	២១.២៦៥.២២៦	២២.៨៨៨.៩៨៧	៩២.៤០២.៨៤១	៩២.៤០២.៨៤១	២០.១៥៤.៧៨៣	២០.១៥៤.៧៨៣	២១.៥១៩.៨៣២	២១.៥១៩.៨៣២	២១.៥១៩.៨៣២	២១.៥១៩.៨៣២	២១.៥១៩.៨៣២	២១.៥១៩.៨៣២	២១.៥១៩.៨៣២	២១.៥១៩.៨៣២	២១.៥១៩.៨៣២	២១.៥១៩.៨៣២	២១.៥១៩.៨៣២
រំលស់ទ្រព្យសកម្មអរូបី	១២	៤.០៥១.០៨៤	៣.៣១១.០៧៩	១៣.៣៦៦.៨២៦	១៣.៣៦៦.៨២៦	៣.៧៩៥.៤៧៨	៣.៧៩៥.៤៧៨	៣.០៧៧.២២៨	៣.០៧៧.២២៨	១៥.១៦០.៨៦៥	១៥.១៦០.៨៦៥	១៥.១៦០.៨៦៥	១៥.១៦០.៨៦៥	១៥.១៦០.៨៦៥	១៥.១៦០.៨៦៥	១៥.១៦០.៨៦៥	១៥.១៦០.៨៦៥	១៥.១៦០.៨៦៥
និយ័តកម្មទ្រព្យសម្បត្តិ និងបរិក្ខារ		៨៣២.២៩៣	៨២.៥៥៩	៣.៣៤៥.៩៦៧	៣.៣៤៥.៩៦៧	៨៣២.២៩៣	៨៣២.២៩៣	៨២.៥៥៩	៨២.៥៥៩	៣.៣៤៥.៩៦៧	៣.៣៤៥.៩៦៧	៣.៣៤៥.៩៦៧	៣.៣៤៥.៩៦៧	៣.៣៤៥.៩៦៧	៣.៣៤៥.៩៦៧	៣.៣៤៥.៩៦៧	៣.៣៤៥.៩៦៧	៣.៣៤៥.៩៦៧
និយ័តកម្មទ្រព្យសកម្មអរូបី		២៧.៩០៩	៤៨.៤៥២	១១២.៦៦៩	១១២.៦៦៩	២៧.៩០៩	២៧.៩០៩	១៥៥.៦០១	១៥៥.៦០១	១៥៥.៦០១	១៥៥.៦០១	១៥៥.៦០១	១៥៥.៦០១	១៥៥.៦០១	១៥៥.៦០១	១៥៥.៦០១	១៥៥.៦០១	១៥៥.៦០១
ចំណាយមូលនិធិសោធននិវត្តន៍																		
(វិភាគទានរបស់សម្ព័ន្ធនានា/ធនាគារ)	១៩ (ក)	៦.៥៦៦.០៩០	៦.០២៥.៥២៥	២៦.៥០៧.៣០៥	២៦.៥០៧.៣០៥	២៦.៥០៧.៣០៥	២៦.៥០៧.៣០៥	២៦.៥០៧.៣០៥	២៦.៥០៧.៣០៥	២៦.៥០៧.៣០៥	២៦.៥០៧.៣០៥	២៦.៥០៧.៣០៥	២៦.៥០៧.៣០៥	២៦.៥០៧.៣០៥	២៦.៥០៧.៣០៥	២៦.៥០៧.៣០៥	២៦.៥០៧.៣០៥	២៦.៥០៧.៣០៥
សវិធានធនគណនាទានបាត់បង់	៧ (ក)	៣៤.២៥០.៣២៤	១៣.៦៥៥.០២៣	១៣៨.២៦៨.៥៥៨	១៣៨.២៦៨.៥៥៨	១៣៨.២៦៨.៥៥៨	១៣៨.២៦៨.៥៥៨	១៣៨.២៦៨.៥៥៨	១៣៨.២៦៨.៥៥៨	១៣៨.២៦៨.៥៥៨	១៣៨.២៦៨.៥៥៨	១៣៨.២៦៨.៥៥៨	១៣៨.២៦៨.៥៥៨	១៣៨.២៦៨.៥៥៨	១៣៨.២៦៨.៥៥៨	១៣៨.២៦៨.៥៥៨	១៣៨.២៦៨.៥៥៨	១៣៨.២៦៨.៥៥៨
សវិធានធនសម្រាប់កិច្ចសន្យាក្រៅតារាងតុល្យការ		១.៨១៤.៦២០	-	៧.៣២៥.៦២១	៧.៣២៥.៦២១	-	-	-	-	-	-	-	-	-	-	-	-	-
ចំណាយអត្ថប្រយោជន៍ពេលចូលនិវត្តន៍		២.២៥៨.០៤២	១.៧៥២.៨៤១	៥.២៧៧.១៥៥	៥.២៧៧.១៥៥	៥.២៧៧.១៥៥	៥.២៧៧.១៥៥	៥.២៧៧.១៥៥	៥.២៧៧.១៥៥	៥.២៧៧.១៥៥	៥.២៧៧.១៥៥	៥.២៧៧.១៥៥	៥.២៧៧.១៥៥	៥.២៧៧.១៥៥	៥.២៧៧.១៥៥	៥.២៧៧.១៥៥	៥.២៧៧.១៥៥	៥.២៧៧.១៥៥
ទុនបម្រុងសម្រាប់ការប្តូរប្រាក់បញ្ញើ	២១	(៤២៧.៤៤៤)	(៥៧៨.២០៦)	(១.៧០៥.៤០៦)	(១.៧០៥.៤០៦)	(១.៧០៥.៤០៦)	(១.៧០៥.៤០៦)	(១.៧០៥.៤០៦)	(១.៧០៥.៤០៦)	(១.៧០៥.៤០៦)	(១.៧០៥.៤០៦)	(១.៧០៥.៤០៦)	(១.៧០៥.៤០៦)	(១.៧០៥.៤០៦)	(១.៧០៥.៤០៦)	(១.៧០៥.៤០៦)	(១.៧០៥.៤០៦)	(១.៧០៥.៤០៦)
ចំណូលការប្រាក់សុទ្ធ																		
ខាត(ចំណេញ) ពីការលក់ទ្រព្យសម្បត្តិ និងបរិក្ខារ	២៣	(២៧៥.៧០៤.៣៦៩)	(២៨៧.២២៣.០៣៥)	(១.១១៣.០១៨.៥៣៧)	(១.១១៣.០១៨.៥៣៧)	(១.១១៣.០១៨.៥៣៧)	(១.១១៣.០១៨.៥៣៧)	(១.១១៣.០១៨.៥៣៧)	(១.១១៣.០១៨.៥៣៧)	(១.១១៣.០១៨.៥៣៧)	(១.១១៣.០១៨.៥៣៧)	(១.១១៣.០១៨.៥៣៧)	(១.១១៣.០១៨.៥៣៧)	(១.១១៣.០១៨.៥៣៧)	(១.១១៣.០១៨.៥៣៧)	(១.១១៣.០១៨.៥៣៧)	(១.១១៣.០១៨.៥៣៧)	(១.១១៣.០១៨.៥៣៧)
ចំណេញពីការប្តូរប្រាក់បញ្ញើមិនទាន់បានទទួលស្គាល់																		
		(៣០៩.៧៥៤)	(៥៦៩.៩០៨)	(១.២៥០.៤៧៨)	(១.២៥០.៤៧៨)	(១.២៥០.៤៧៨)	(១.២៥០.៤៧៨)	(១.២៥០.៤៧៨)	(១.២៥០.៤៧៨)	(១.២៥០.៤៧៨)	(១.២៥០.៤៧៨)	(១.២៥០.៤៧៨)	(១.២៥០.៤៧៨)	(១.២៥០.៤៧៨)	(១.២៥០.៤៧៨)	(១.២៥០.៤៧៨)	(១.២៥០.៤៧៨)	(១.២៥០.៤៧៨)
		(៨៨.៦៦៣.៨៦១)	(៨២.២៥៨.៥៨៨)	(៣៥៧.៩៣៦.០០៧)	(៣៥៧.៩៣៦.០០៧)	(៣៥៧.៩៣៦.០០៧)	(៣៥៧.៩៣៦.០០៧)	(៣៥៧.៩៣៦.០០៧)	(៣៥៧.៩៣៦.០០៧)	(៣៥៧.៩៣៦.០០៧)	(៣៥៧.៩៣៦.០០៧)	(៣៥៧.៩៣៦.០០៧)	(៣៥៧.៩៣៦.០០៧)	(៣៥៧.៩៣៦.០០៧)	(៣៥៧.៩៣៦.០០៧)	(៣៥៧.៩៣៦.០០៧)	(៣៥៧.៩៣៦.០០៧)	(៣៥៧.៩៣៦.០០៧)
បម្រែបម្រួលដើមទុនបង្វិល																		
គណនា និងបម្រែបម្រួលទានអតិថិជន		(២៧៨.០៧៤.១៤៥)	(៣៤៧.១៥៥.៦៨០)	(១.១២២.៥៥៨.៣២៣)	(១.១២២.៥៥៨.៣២៣)	(១.១២២.៥៥៨.៣២៣)	(១.១២២.៥៥៨.៣២៣)	(១.១២២.៥៥៨.៣២៣)	(១.១២២.៥៥៨.៣២៣)	(១.១២២.៥៥៨.៣២៣)	(១.១២២.៥៥៨.៣២៣)	(១.១២២.៥៥៨.៣២៣)	(១.១២២.៥៥៨.៣២៣)	(១.១២២.៥៥៨.៣២៣)	(១.១២២.៥៥៨.៣២៣)	(១.១២២.៥៥៨.៣២៣)	(១.១២២.៥៥៨.៣២៣)	(១.១២២.៥៥៨.៣២៣)
សមតុល្យនៅធនាគារកណ្តាល		៥១៣.៧៨៨	(២.១៧៧.៥២៦)	២.០៧៤.០០១	(៨.៧៩០.៦៧២)	(៨.៧៩០.៦៧២)	(៨.៧៩០.៦៧២)	(៨.៧៩០.៦៧២)	(៨.៧៩០.៦៧២)	(៨.៧៩០.៦៧២)	(៨.៧៩០.៦៧២)	(៨.៧៩០.៦៧២)	(៨.៧៩០.៦៧២)	(៨.៧៩០.៦៧២)	(៨.៧៩០.៦៧២)	(៨.៧៩០.៦៧២)	(៨.៧៩០.៦៧២)	(៨.៧៩០.៦៧២)
ទុនបម្រុងភាគហ៊ុននៅធនាគារកណ្តាល		(៧៦.១៣៥.៣៦៧)	(៥៥.៨១៤.៨៦០)	(៣០៧.៣៥៨.៤៧៧)	(២៤១.៤៧២.៥៩០)	(២៤១.៤៧២.៥៩០)	(២៤១.៤៧២.៥៩០)	(២៤១.៤៧២.៥៩០)	(២៤១.៤៧២.៥៩០)	(២៤១.៤៧២.៥៩០)	(២៤១.៤៧២.៥៩០)	(២៤១.៤៧២.៥៩០)	(២៤១.៤៧២.៥៩០)	(២៤១.៤៧២.៥៩០)	(២៤១.៤៧២.៥៩០)	(២៤១.៤៧២.៥៩០)	(២៤១.៤៧២.៥៩០)	(២៤១.៤៧២.៥៩០)
សមតុល្យនៅធនាគារផ្សេងៗ		(៣.៣១១.៩៥០)	(៣៤.០០៩)	(១៣.៣៧០.៣៤២)	(១៣.៣៧០.៣៤២)	(១៣.៣៧០.៣៤២)	(១៣.៣៧០.៣៤២)	(១៣.៣៧០.៣៤២)	(១៣.៣៧០.៣៤២)	(១៣.៣៧០.៣៤២)	(១៣.៣៧០.៣៤២)	(១៣.៣៧០.៣៤២)	(១៣.៣៧០.៣៤២)	(១៣.៣៧០.៣៤២)	(១៣.៣៧០.៣៤២)	(១៣.៣៧០.៣៤២)	(១៣.៣៧០.៣៤២)	(១៣.៣៧០.៣៤២)
ទ្រព្យសកម្មផ្សេងៗ		២.៣៧៨.០៨១	(៩.២២២.៦៧៦)	៩.៦០០.៣១៣	(៣៧.២៣១.៩៤៣)	(៣៧.២៣១.៩៤៣)	(៣៧.២៣១.៩៤៣)	(៣៧.២៣១.៩៤៣)	(៣៧.២៣១.៩៤៣)	(៣៧.២៣១.៩៤៣)	(៣៧.២៣១.៩៤៣)	(៣៧.២៣១.៩៤៣)	(៣៧.២៣១.៩៤៣)	(៣៧.២៣១.៩៤៣)	(៣៧.២៣១.៩៤៣)	(៣៧.២៣១.៩៤៣)	(៣៧.២៣១.៩៤៣)	(៣៧.២៣១.៩៤៣)
ប្រាក់បញ្ញើរបស់អតិថិជន		៣៥២.៤៥២.៣១០	៣៤០.៩៦២.៣៥៥	១.៤២២.៨៤៥.៩៦៥	១.៤២២.៨៤៥.៩៦៥	១.៤២២.៨៤៥.៩៦៥	១.៤២២.៨៤៥.៩៦៥	១.៤២២.៨៤៥.៩៦៥	១.៤២២.៨៤៥.៩៦៥	១.៤២២.៨៤៥.៩៦៥	១.៤២២.៨៤៥.៩៦៥	១.៤២២.៨៤៥.៩៦៥	១.៤២២.៨៤៥.៩៦៥	១.៤២២.៨៤៥.៩៦៥	១.៤២២.៨៤៥.៩៦៥	១.៤២២.៨៤៥.៩៦៥	១.៤២២.៨៤៥.៩៦៥	១.៤២២.៨៤៥.៩៦៥
ប្រាក់បញ្ញើរបស់ធនាគារផ្សេងៗ		(១៨៨.៩៥៨.៩៥០)	(៨៥.៥៦៨.៨៤៥)	(៦០១.៣៤៧.៤៤៣)	(៦០១.៣៤៧.៤៤៣)	(៦០១.៣៤៧.៤៤៣)	(៦០១.៣៤៧.៤៤៣)	(៦០១.៣៤៧.៤៤៣)	(៦០១.៣៤៧.៤៤៣)	(៦០១.៣៤៧.៤៤៣)	(៦០១.៣៤៧.៤៤៣)	(៦០១.៣៤៧.៤៤៣)	(៦០១.៣៤៧.៤៤៣)	(៦០១.៣៤៧.៤៤៣)	(៦០១.៣៤៧.៤៤៣)	(៦០១.៣៤៧.៤៤៣)	(៦០១.៣៤៧.៤៤៣)	(៦០១.៣៤៧.៤៤៣)
មូលនិធិសោធននិវត្តន៍		៤.៩៦៥.២០២	៣.១៨៥.០០៣	២០.០៤៤.៥២០	២០.០៤៤.៥២០	២០.០៤៤.៥២០	២០.០៤៤.៥២០	២០.០៤៤.៥២០	២០.០៤៤.៥២០	២០.០៤៤.៥២០	២០.០៤៤.៥២០	២០.០៤៤.៥២០	២០.០៤៤.៥២០	២០.០៤៤.៥២០	២០.០៤៤.៥២០	២០.០៤៤.៥២០	២០.០៤៤.៥២០	២០.០៤៤.៥២០
បំណុលផ្សេងៗ		៣.៣៨៨.៩៦១	(៣.៤៥៤.២៩៣)	១៣.៥១៩.៧៥៦	(១៣.៤៥៤.២៩៣)	(១៣.៤៥៤.២៩៣)	(១៣.៤៥៤.២៩៣)	(១៣.៤៥៤.២៩៣)	(១៣.៤៥៤.២៩៣)	(១៣.៤៥៤.២៩៣)	(១៣.៤៥៤.២៩៣)	(១៣.៤៥៤.២៩៣)	(១៣.៤៥៤.២៩៣)	(១៣.៤៥៤.២៩៣)	(១៣.៤៥៤.២៩៣)	(១៣.៤៥៤.២៩៣)	(១៣.៤៥៤.២៩៣)	(១៣.៤៥៤.២៩៣)
សាច់ប្រាក់សុទ្ធបានប្រើក្នុងប្រតិបត្តិការ		(២៣១.៤៨៦.០១១)	(៧០.៤៤៨.៨២៥)	(៩៣៤.៥០៩.០២៧)	(២៨៨.៣៨៥.៧៨៨)	(២៨៨.៣៨៥.៧៨៨)	(២៨៨.៣៨៥.៧៨៨)	(២៨៨.៣៨៥.៧៨៨)	(២៨៨.៣៨៥.៧៨៨)	(២៨៨.៣៨៥.៧៨៨)	(២៨៨.៣៨៥.៧៨៨)	(២៨៨.៣៨៥.៧៨៨)	(២៨៨.៣៨៥.៧៨៨)	(២៨៨.៣៨៥.៧៨៨)	(២៨៨.៣៨៥.៧៨៨)	(២៨៨.៣៨៥.៧៨៨)	(២៨៨.៣៨៥.៧៨៨)	(២៨៨.៣៨៥.៧៨៨)
ចំណូលការប្រាក់បានទទួល		៤២៥.៣៨៥.២៩៤	៤០៩.២៤៥.៣០៦	១.៧១៧.២៨០.៤៣២	១.៧១៧.២៨០.៤៣២	១.៧១៧.២៨០.៤៣២	១.៧១៧.២៨០.៤៣២	១.៧១៧.២៨០.៤៣២	១.៧១៧.២៨០.៤៣២	១.៧១៧.២៨០.៤៣២	១.៧១៧.២៨០.៤៣២	១.៧១៧.២៨០.៤៣២	១.៧១៧.២៨០.៤៣២	១.៧១៧.២៨០.៤៣២	១.៧១៧.២៨០.៤៣២	១.៧១៧.២៨០.៤៣២	១.៧១៧.២៨០.៤៣២	១.៧១៧.២៨០.៤៣២
ចំណាយការប្រាក់បានបង់	២៦ (ក)	(១៨៧.៥១២.០២៨)	(១១៧.៥៣៩.៨០០)	(៥៥៥.៥៦៦.០៥៧)	(៥៥៥.៥៦៦.០៥៧)	(៥៥៥.៥៦៦.០៥៧)	(៥៥៥.៥៦៦.០៥៧)	(៥៥៥.៥៦៦.០៥៧)	(៥៥៥.៥៦៦.០៥៧)	(៥៥៥.៥៦៦.០៥៧)	(៥៥៥.៥៦៦.០៥៧)	(៥៥៥.៥៦៦.០៥៧)	(៥៥៥.៥៦៦.០៥៧)	(៥៥៥.៥៦៦.០៥៧)	(៥៥៥.៥៦៦.០៥៧)	(៥៥៥.៥៦៦.០៥៧)	(៥៥៥.៥៦៦.០៥៧)	(៥៥៥.៥៦៦.០៥៧)
ពន្ធលើប្រាក់ចំណេញបានបង់	១៩ (ក)	(៤០.៧៥៧.៧៩៩)	(៣០.៤២២.៣៤៨)	(១៦៤.៥៣៩.២៣៥)	(១៦៤.៥៣៩.២៣៥)	(១៦៤.៥៣៩.២៣៥)	(១៦៤.៥៣៩.២៣៥)	(១៦៤.៥៣៩.២៣៥)	(១៦៤.៥៣៩.២៣៥)	(១៦៤.៥៣៩.២៣៥)	(១៦៤.៥៣៩.២៣៥)	(១៦៤.៥៣៩.២៣៥)	(១៦៤.៥៣៩.២៣៥)	(១៦៤.៥៣៩.២៣៥)	(១៦៤.៥៣៩.២៣៥)	(១៦៤.៥៣៩.២៣៥)	(១៦៤.៥៣៩.២៣៥)	(១៦៤.៥៣៩.២៣៥)
មូលនិធិសោធននិវត្តន៍បានបង់	១៩ (ខ)	(២.០២០.៣២៥)	(១.៥២៧.៧២៧)	(៨.១៥៦.០៥២)	(៨.១៥៦.០៥២)	(៨.១៥៦.០៥២)	(៨.១៥៦.០៥២)	(៨.១៥៦.០៥២)	(៨.១៥៦.០៥២)	(៨.១៥៦.០៥២)	(៨.១៥៦.០៥២)	(៨.១៥៦.០៥២)	(៨.					

២៩. កិច្ចសន្យា និងយថាភាព

សម្ព័ន្ធនាយករដ្ឋមន្ត្រី និងធនាគារ មានចំនួនទឹកប្រាក់ក្នុងកិច្ចសន្យានៃឧបករណ៍ហិរញ្ញវត្ថុក្រៅតារាងតុល្យការរបស់សម្ព័ន្ធនាយករដ្ឋមន្ត្រី និងធនាគារ ដែលត្រូវបានរក្សាទុកជាធានាជូនអតិថិជន លិខិតធានាធនាគារ និងកញ្ចប់ឥណទានផ្សេងៗដូចខាងក្រោម ៖

(ក) កិច្ចសន្យាឥណទាន លិខិតធានាធនាគារ និងបំណុលហិរញ្ញវត្ថុផ្សេងៗ

	សម្ព័ន្ធនាយករដ្ឋមន្ត្រី				ធនាគារ			
	២០១៧	២០១៦	២០១៧	២០១៦	២០១៧	២០១៦	២០១៧	២០១៦
	ដុល្លារអាមេរិក	ដុល្លារអាមេរិក	ពាន់រៀល	ពាន់រៀល	ដុល្លារអាមេរិក	ដុល្លារអាមេរិក	ពាន់រៀល	ពាន់រៀល
ឥណទានវិបាកប្រព័ន្ធដែលមិនបានប្រើប្រាស់	១១១.៨២០.៦៧៧	៩៦.៣៦៥.៥៤០	៤៥១.៤២០.០៧៣	៣៨៩.០២៧.៦៨៥	១១១.៨២០.៦៧៧	៩៦.៣៦៥.៥៤០	៤៥១.៤២០.០៧៣	៣៨៩.០២៧.៦៨៥
លិខិតធានាធនាគារ	៤៧.០៦១.១៤៩	៤២.៣៤៨.៣៩៤	១៨៩.៩៨៥.៨៥៩	១៧០.៩៦០.៤៦៧	៤៧.០៦១.១៤៩	៤២.៣៤៨.៣៩៤	១៨៩.៩៨៥.៨៥៩	១៧០.៩៦០.៤៦៧
លិខិតឥណទាន	១៣.៩៩២.១២៤	១៥.៨៥៥.៤០១	៥៤.៨៧១.៤០៥	៦៤.០០៨.២៥៤	១៣.៩៩២.១២៤	១៥.៨៥៥.៤០១	៥៤.៨៧១.៤០៥	៦៤.០០៨.២៥៤
កិច្ចសន្យាប្តូរប័ណ្ណនាពេលអនាគត	៦៨៤.០៨៥	-	២.៧៦១.៦៥១	-	៦៨៤.០៨៥	-	២.៧៦១.៦៥១	-
	១៧៣.១៥៨.០៣៥	១៥៤.៥៦៩.៣៣៥	៦៩៥.០៣៨.៩៨៨	៦២៣.៩៩៦.៤០៦	១៧៣.១៥៨.០៣៥	១៥៤.៥៦៩.៣៣៥	៦៩៥.០៣៨.៩៨៨	៦២៣.៩៩៦.៤០៦

ដូចបានបង្ហាញនៅក្នុងកំណត់សម្គាល់ ២.៨ សម្ព័ន្ធនាយករដ្ឋមន្ត្រីបានកក់ត្រាសំវិធានធនចំនួន ១.៨១៤.៦២០ ដុល្លារអាមេរិក ហើយធនាគារបានកក់ត្រាសំវិធានធនចំនួន ១.៨១៤.៦២០ ដុល្លារអាមេរិក ចំពោះកិច្ចសន្យាក្រៅតារាងតុល្យការ ដែលធ្វើឱ្យមានផលប៉ះពាល់ដល់របាយការណ៍លទ្ធផល (គិតត្រឹមថ្ងៃទី៣១ ខែធ្នូ ឆ្នាំ២០១៦ សំវិធានធនមានចំនួនសូន្យ) ដោយអនុលោមទៅតាមប្រកាសលេខ ៨៧-០១៧-៣៤៨ ប្រ.ក និងសភាពរដ្ឋបាលលេខ ៨៧-០១៨-០០១ ស.រ.ច.ណ ស្តីពី "ចំណាត់ថ្នាក់ហានិភ័យឥណទាន និងសំវិធានធនលើអ៊ីម៉ូនារីមិន" សម្រាប់ធនាគារ ។

(ខ) កិច្ចសន្យាកម្ចីកសន្យាប្រតិបត្តិ - សម្ព័ន្ធនាយករដ្ឋមន្ត្រី និងធនាគារជាភាគីជួល

សម្ព័ន្ធនាយករដ្ឋមន្ត្រី និងធនាគារមានកិច្ចសន្យាកម្ចីកសន្យាប្រតិបត្តិដែលមិនអាចលុបចោលបាន សម្រាប់ការជួលអគារការិយាល័យរបស់ខ្លួន និងការិយាល័យសាខាជាមួយភាគីដទៃទៀត ដូចខាងក្រោម ៖

	សម្ព័ន្ធនាយករដ្ឋមន្ត្រី				ធនាគារ			
	២០១៧	២០១៦	២០១៧	២០១៦	២០១៧	២០១៦	២០១៧	២០១៦
	ដុល្លារអាមេរិក	ដុល្លារអាមេរិក	ពាន់រៀល	ពាន់រៀល	ដុល្លារអាមេរិក	ដុល្លារអាមេរិក	ពាន់រៀល	ពាន់រៀល
មិនលើស១ឆ្នាំ	៩.៦៥៤.៥៩១	៩.៧២៣.០៥១	៣៨.៩៧៥.៥៨៨	៣៩.២៥១.៩៥៧	៨.៨៩០.៧៤៥	៨.៩៨៩.៨៩៦	៣៥.៨៩១.៩៣៨	៣៦.២៩២.២១០
លើស១ឆ្នាំប៉ុន្តែមិនលើស៥ឆ្នាំ	២២.៣៨៣.៨៦០	២៣.០៤៣.៦៦៤	៩០.៣៦៣.៦៤៣	៩៣.០២៧.២៧២	២០.៤៩២.៨៩៦	២០.៨៩៣.៧១១	៨២.៧២៩.៨២១	៨៤.៣៨៧.៩១១
លើស៥ឆ្នាំ	១០.៦៤១.០១៤	១១.១៩៥.៩៦៣	៤២.៩៥៧.៧៧៤	៤៥.១៩៨.១០៣	៦.៧១៨.៥៧១	៧.៤១៥.២៨១	២៧.១២២.៨៧១	២៩.៩៣៥.៤៨៩
	៤២.៦៨៩.៤៦៥	៤៣.៩៦២.៦៧៨	១៧២.២៩១.០០៥	១៧៧.៤៧៦.៣៣២	៣៦.១០២.២១២	៣៧.២៩៨.៨៨៨	១៤៥.៧៤៤.៦៣០	១៥០.៥១៥.៦១០

(គ) កិច្ចសន្យាទាក់ទងនឹងទ្រព្យសម្បត្តិ និងបរិក្ខារ

	សម្ព័ន្ធនាយករដ្ឋមន្ត្រី				ធនាគារ			
	២០១៧	២០១៦	២០១៧	២០១៦	២០១៧	២០១៦	២០១៧	២០១៦
	ដុល្លារអាមេរិក	ដុល្លារអាមេរិក	ពាន់រៀល	ពាន់រៀល	ដុល្លារអាមេរិក	ដុល្លារអាមេរិក	ពាន់រៀល	ពាន់រៀល
មិនលើស១ឆ្នាំ	១៣.៩៧៩.១៨១	២២.៧៩៨.៣៩៧	៥៦.៤៣៣.៩៥៤	៩២.០៣៧.១២៩	១.៨០៩.៣៦១	១០.៦៨៦.៦៤៧	៧.៣០៤.៣៩០	៤៣.១៤១.៩៩៤
លើស១ឆ្នាំប៉ុន្តែមិនលើស៥ឆ្នាំ	៩១៣.០០០	៦.១៦៤.៧០៩	៣.៦៨៥.៧៨១	២៤.៨៨៦.៩៣០	-	-	-	-
	១៤.៨៩២.១៨១	២៨.៩៦៣.១០៦	៦០.១១៩.៧៣៥	១១៦.៩២៤.០៥៩	១.៨០៩.៣៦១	១០.៦៨៦.៦៤៧	៧.៣០៤.៣៩០	៤៣.១៤១.៩៩៤

សមតុល្យធំជាងអនុចំពោះកិច្ចសន្យាទាំងនេះ គឺពាក់ព័ន្ធទៅនឹងកិច្ចសន្យាសាងសង់អគារវិទ្យាស្ថាន ពាណិជ្ជសាស្ត្រ អេស៊ីលីដា និងការទិញបរិក្ខារផ្សេងៗ ។

(ឃ) កិច្ចសន្យាផ្សេងៗ

នៅថ្ងៃទី៣០ ខែឧសភា ឆ្នាំ២០១៦ ធនាគារបានធានាលើកិច្ចព្រមព្រៀងឥណទានរបស់ វិទ្យាស្ថានពាណិជ្ជសាស្ត្រ អេស៊ីលីដា ជាមួយនឹង International Finance Corporation ដែលមានទឹកប្រាក់ចំនួន ១៣.០០០.០០០ដុល្លារអាមេរិក ដែលនឹងត្រូវផុតកំណត់នៅថ្ងៃទី១៥ ខែមិថុនា ឆ្នាំ២០២៦ ។ ឥណទាននេះត្រូវបានដកចំនួន ៥.០០០.០០០ ដុល្លារអាមេរិក នៅថ្ងៃទី០៣ ខែតុលា ឆ្នាំ២០១៦ ។

៣០. ប្រតិបត្តិការភាគីពាក់ព័ន្ធ

(ក) ភាគីពាក់ព័ន្ធ និងទំនាក់ទំនង

ភាគីពាក់ព័ន្ធ	ទំនាក់ទំនង
ធនាគារ អេស៊ីលីដា ភីអិលស៊ី	ក្រុមហ៊ុនមេ
ក្រុមហ៊ុនបុត្រសម្ព័ន្ធរបស់ធនាគារ ដូចបានលាតត្រដាងនៅក្នុងកំណត់សម្គាល់១០	ក្រុមហ៊ុនបុត្រសម្ព័ន្ធ
ភាគទុនិកដូចបានលាតត្រដាងនៅក្នុងកំណត់សម្គាល់២០	ភាគទុនិក
គណៈគ្រប់គ្រងសំខាន់ៗ	បុគ្គលិកគណៈគ្រប់គ្រងសំខាន់ៗគឺជាបុគ្គលទាំងឡាយណាដែលមានសិទ្ធិអំណាច និងការទទួលខុសត្រូវដោយផ្ទាល់ ឬដោយប្រយោលក្នុងការធ្វើ ផែនការ ការដឹកនាំ និងការត្រួតពិនិត្យសកម្មភាពនានារបស់សម្ព័ន្ធនាយករដ្ឋមន្ត្រី និងធនាគារ ។ បុគ្គលិកគណៈគ្រប់គ្រងសំខាន់ៗរបស់សម្ព័ន្ធនាយករដ្ឋមន្ត្រី និងធនាគារ រួមមានក្រុមប្រឹក្សាភិបាលទាំងអស់របស់ធនាគារ និងសមាជិកគណៈគ្រប់គ្រងជាន់ខ្ពស់របស់ធនាគារ ។

(ខ) សមតុល្យភាគីពាក់ព័ន្ធ

	សម្ព័ន្ធនាយក				ធនាគារ			
	២០១៧	២០១៦	២០១៧	២០១៦	២០១៧	២០១៦	២០១៧	២០១៦
	ដុល្លារអាមេរិក	ដុល្លារអាមេរិក	ពាន់រៀល	ពាន់រៀល	ដុល្លារអាមេរិក	ដុល្លារអាមេរិក	ពាន់រៀល	ពាន់រៀល
i) ឥណទាននិងបុរេប្រទាន								
គណៈគ្រប់គ្រងសំខាន់ៗ	១៦.១៦៧.៥៨២	១១.៩៤៧.២២៩	៦៥.២៦៨.៥២៩	៤៨.២៣០.៩៦៣	១៥.២៣២.២៣៦	១១.០០៩.៥៩៦	៦១.៤៩២.៥៣៧	៤៤.៤៤៥.៧៣៩
ii) សមតុល្យជាមួយភាគីពាក់ព័ន្ធ								
SMBC	២០.៦២៣.៥៥០	២៥៤.៤២៤	៨៣.២៥៧.២៧១	១.០២៧.១១០	២០.៦២៣.៥៥០	២៥៤.៤២៤	៨៣.២៥៧.២៧១	១.០២៧.១១០
ធនាគារ អេស៊ីលីដា ឡាវ	-	-	-	-	៥.០០០.០០០	-	២០.១៨៥.០០០	-
	២០.៦២៣.៥៥០	២៥៤.៤២៤	៨៣.២៥៧.២៧១	១.០២៧.១១០	២៥.៦២៣.៥៥០	២៥៤.៤២៤	១០៣.៤៤២.២៧១	១.០២៧.១១០
iii) សមតុល្យគណនីត្រូវទទួល/គណនីត្រូវសង ជាមួយភាគីពាក់ព័ន្ធ								
គណៈគ្រប់គ្រងសំខាន់ៗ								
ការប្រាក់ត្រូវទទួល	១៧.២១៩	២០.៧៥២	៦៩.៥១៣	៨៣.៧៧៦	១៦.៩១០	១៩.៩០៨	៦៨.២៦៦	៨០.៣៦៩
គណៈគ្រប់គ្រងសំខាន់ៗ								
ការប្រាក់ត្រូវបង់	២០.៦៣៩	១៩.៥៨៤	៨៣.៣២០	៧៩.០៦១	១៩.៦០៤	១៩.៥៨៤	៧៩.១៤១	៧៩.០៦១
SMBC								
គណនីត្រូវទទួលផ្សេងៗ	៥.១១៧	-	២០.៦៥៧	-	៥.១១៧	-	២០.៦៥៧	-
ក្រុមហ៊ុន អេ អេស អេ ភីអិលស៊ី								
គណនីត្រូវសងផ្សេងៗ	២.២៣១	១.៥១៧	៩.០០៧	៦.១២៤	២.២៣១	១.៥១៧	៩.០០៧	៦.១២៤
ធនាគារ អេស៊ីលីដា ឡាវ								
គណនីត្រូវទទួលផ្សេងៗ	-	-	-	-	២០២.០៦៤	១៧.១៨១	៨១៥.៧៣២	៦៩.៣៦០
ក្រុមហ៊ុន អេស៊ីលីដា ស៊ីឃ្យូរីធី ភីអិលស៊ី								
គណនីត្រូវសងផ្សេងៗ	-	-	-	-	៣៤.៤៣៩	៤២.៥១២	១៣៩.០៣០	១៧១.៦២១
វិទ្យាស្ថាន ពាណិជ្ជសាស្ត្រ អេស៊ីលីដា								
គណនីត្រូវទទួលផ្សេងៗ	-	-	-	-	៦០.៨០៩	-	២៤៥.៤៨៦	-
គណនីត្រូវសងផ្សេងៗ	-	-	-	-	៨០.៥៦២	៩២.៥៥០	៣២៥.២២៩	៣៧៣.៦២៤
ស្ថាប័នមីក្រូហិរញ្ញវត្ថុ អេស៊ីលីដា មីយ៉ាន់ម៉ា								
គណនីត្រូវទទួលផ្សេងៗ	-	-	-	-	១៣៩.២១០	៩៧.៨៥០	៥៦១.៩៩១	៣៩៥.០២០
	៤៥.២០៦	៤១.៨៥៣	១៨២.៤៩៧	១៦៨.៩៦១	៥៦០.៩៤៦	២៩១.១០២	២.២៦៤.៥៣៩	១.១៧៥.១៧៩
iv) ប្រាក់បញ្ញើរបស់ភាគីពាក់ព័ន្ធ								
គណៈគ្រប់គ្រងសំខាន់ៗ	៣.០៧១.៧៨៥	៣.២៥៦.១៦៥	១២.៤០០.៧៩៦	១៣.១៤៥.១៣៨	២.៨៣១.៣៣៧	៣.០៤២.៤៩២	១១.៤៣០.១០៧	១២.២៨២.៥៤០
SMBC	៦៦.៤២១	៩៥.៦០៤	២៦៨.១៤២	៣៨៥.៩៥៣	៦៦.៤២១	៩៥.៦០៤	២៦៨.១៤២	៣៨៥.៩៥៣
អេស៊ីលីដា ហ្វាយណង់ហ្សូល ត្រាស់	៣៩៨.៤៥៥	២.៥៣២.១២៤	១.៦០៨.៥៦៣	១០.២២២.១៨៥	៣៩៨.៤៥៥	២.៥៣២.១២៤	១.៦០៨.៥៦៣	១០.២២២.១៨៥
ក្រុមហ៊ុន អេ អេស អេ ភីអិលស៊ី								
គណនីសន្សំ	៨៤.៨០៦	១០៧.៩២៧	៣៤២.៣៦២	៤៣៥.៧០១	៨៤.៨០៦	១០៧.៩២៧	៣៤២.៣៦២	៤៣៥.៧០១
គណនីប្រាក់បញ្ញើមានកាលកំណត់	២៥១.០០០	១៩៣.០០០	១.០១៣.២៨៧	៧៧៩.១៤១	២៥១.០០០	១៩៣.០០០	១.០១៣.២៨៧	៧៧៩.១៤១
ធនាគារ អេស៊ីលីដា ឡាវ								
គណនីចរន្ត	-	-	-	-	១.៦១១.៧៧១	៦៣០.៥៨៥	៦.៥០៦.៧២០	២.៥៤៥.៦៧២
ក្រុមហ៊ុន អេស៊ីលីដា ស៊ីឃ្យូរីធី ភីអិលស៊ី								
គណនីសន្សំ	-	-	-	-	៦៩.៤៧៩	១១៥.៨៣៩	២៨០.៤៨៧	៤៦៧.៦៤២
គណនីប្រាក់បញ្ញើមានកាលកំណត់	-	-	-	-	១.៨៩០.០០០	១.៧៤០.០០០	៧.៦២៩.៩២៩	៧.០២៤.៣៨០
វិទ្យាស្ថាន ពាណិជ្ជសាស្ត្រ អេស៊ីលីដា								
គណនីចរន្ត	-	-	-	-	៣៦៣.៥០២	១១២.៣៧១	១.៤៦៧.៤៥៨	៤៥៣.៦៤២
គណនីប្រាក់បញ្ញើមានកាលកំណត់	-	-	-	-	៤.២៨០.០០០	១០.០៥០.០០០	១៧.២៧៨.៣៦០	៤០.៥៧១.៨៥០
ក្រុមហ៊ុន អេស៊ីលីដា ប្រូតេច អិលធីឌី								
គណនីសន្សំ	-	-	-	-	២.០៦៧	៣.២២៥	៨.៣៤៤	១៣.០១៩
	៣.៨៧២.៤៦៧	៦.១៨៤.៨២០	១៥.៦៣៣.១៥០	២៤.៩៦៨.១១៨	១១.៨៤៨.៨៣៨	១៨.៦២៣.១៦៧	៤៧.៨៣៣.៧៩៩	៧៥.១៨១.៧២៥
v) ប្រាក់កម្ចីពីភាគីពាក់ព័ន្ធ								
ភាគទុនិក (កំណត់សម្គាល់១៧ (ក.ii))	៣.០០០.៥៩៥	៧៧.៨២២	១២.១១៣.៤០២	៣១៤.១៦៧	-	៧៧.៨២២	-	៣១៤.១៦៧

(គ) ប្រតិបត្តិការភាគីពាក់ព័ន្ធ

i) ចំណូលការប្រាក់ពីភាគីពាក់ព័ន្ធ

ឥណទាន និងបុរេប្រទានឱ្យគណៈគ្រប់គ្រងសំខាន់ៗ
SMBC
ប្រាក់បញ្ញើនៅ ធនាគារ អេស៊ីលីដា ឡាវ

ii) ចំណូលកម្រៃ និងជើងសារពីភាគីពាក់ព័ន្ធ

អេស៊ីលីដា ហ្វាយណង់ហ្សៀវ ត្រាស់
ក្រុមហ៊ុន អេ អេស អេ ភីអិលស៊ី
ធនាគារ អេស៊ីលីដា ឡាវ
ក្រុមហ៊ុន អេស៊ីលីដា ស៊ីឃ្យូរីធី ភីអិលស៊ី
វិទ្យាស្ថាន ពាណិជ្ជសាស្ត្រ អេស៊ីលីដា
ក្រុមហ៊ុន អេស៊ីលីដា ប្រូតិធី អិលធីឌី

iii) ចំណាយការប្រាក់ឱ្យភាគីពាក់ព័ន្ធ

ប្រាក់បញ្ញើរបស់គណៈគ្រប់គ្រងសំខាន់ៗ
ប្រាក់កម្ចីពីភាគុនិក
ប្រាក់បញ្ញើរបស់ ក្រុមហ៊ុន អេ អេស អេ ភីអិលស៊ី
ប្រាក់បញ្ញើរបស់ ធនាគារ អេស៊ីលីដា ឡាវ
ប្រាក់បញ្ញើរបស់ ក្រុមហ៊ុន អេស៊ីលីដា ស៊ីឃ្យូរីធី ភីអិលស៊ី
ប្រាក់បញ្ញើរបស់ វិទ្យាស្ថាន ពាណិជ្ជសាស្ត្រ អេស៊ីលីដា

iv) ចំណាយកម្រៃ និងជើងសារឱ្យភាគីពាក់ព័ន្ធ

ក្រុមប្រឹក្សាភិបាល
គណៈគ្រប់គ្រងសំខាន់
វិទ្យាស្ថាន ពាណិជ្ជសាស្ត្រ អេស៊ីលីដា

សម្ព័ន្ធធនាគារ

ធនាគារ

២០១៧	២០១៦	២០១៧	២០១៦	២០១៧	២០១៦	២០១៧	២០១៦
ដុល្លារអាមេរិក	ដុល្លារអាមេរិក	ពាន់រៀល	ពាន់រៀល	ដុល្លារអាមេរិក	ដុល្លារអាមេរិក	ពាន់រៀល	ពាន់រៀល
៥៧២.៦២៩	៨០៧.៨៦៣	២.៣១១.៧០៣	៣.២៦១.៣៤៣	៤៧២.០២៨	៧១៦.២៥៧	១.៩០៥.៥៧៧	២.៨៩១.៥៣០
៥.១១៧	-	២០.៦៥៧	-	៥.១១៧	-	២០.៦៥៧	-
-	-	-	-	១៧៦.០៥៥	-	៧១០.៧៣៤	-
៥៧៧.៧៤៦	៨០៧.៨៦៣	២.៣៣២.៣៦០	៣.២៦១.៣៤៣	៦៥៣.២០០	៧១៦.២៥៧	២.៦៣៦.៩៦៨	២.៨៩១.៥៣០

២៤.០០០	២៤.០០០	៩៦.៨៨៨	៩៦.៨៨៨	២៤.០០០	២៤.០០០	៩៦.៨៨៨	៩៦.៨៨៨
៥០០	៥០០	២.០១៩	២.០១៩	៥០០	៥០០	២.០១៩	២.០១៩
-	-	-	-	៣.៤០៥	៦.៣៣១	១៣.៧៤៦	២៥.៥៥៥
-	-	-	-	៣៥០	៤១៧	១.៤១៣	១.៦៨៣
-	-	-	-	៤.១៥៩	៤៨.៩៧៧	១៦.៧៩០	១៩៧.៧២០
-	-	-	-	១២០	២៤០	៤៨៤	៩៦៩
២៤.៥០០	២៤.៥០០	៩៨.៩០៧	៩៨.៩០៧	៣២.៥៣៤	៨០.៤៦៥	១៣១.៣៤០	៣២៤.៨៣៧

១៤០.៩៨៤	១៥៥.១៧៦	៥៦៩.១៥២	៦២៦.៤៤៦	១៣២.៩៩០	១៣១.៣៥៥	៥៣៦.៧១៩	៥៣០.២៨០
២៥៥.០៤៨	៨៣.៧០២	១.០២៩.៦២៩	៣៣៧.៩០៥	១៤.៦៣៩	៨៣.៧០២	៥៩.០៩៨	៣៣៧.៩០៥
១១.៣៥១	១១.៨១៨	៤៥.៨២៤	៤៧.៧០៩	១១.៣៥១	១១.៨១៨	៤៥.៨២៤	៤៧.៧០៩
-	-	-	-	-	៨.៥៣១	-	៣៤.៤៤០
-	-	-	-	១០៨.៥៥៨	១២៣.៨៨៧	៤៣៨.៤១០	៥០០.១៣២
-	-	-	-	៣០៨.០៣៥	១៣៦.០៥៦	១.២៤៣.៥៣៧	៥៤៩.២៥៨
៤០៧.៣៨៣	២៥០.៦៩៦	១.៦៤៤.៦០៥	១.០១២.០៦០	៥៧៥.៥៧៣	៤៩៥.៣៤៩	២.៣២៣.៥៨៨	១.៩៩៩.៧២៤

៧៨៤.១២៣	៥៣៦.៥៤១	៣.១៦៥.៥០៥	២.១៦៦.០១៦	៦៤២.១២៣	៤៣០.៣០៣	២.៥៥២.២៥១	១.៧៣៧.១៣៣
៩.៧០៥.៦១៤	៩.៨០៩.៨៥៥	៣៩.១៨១.៥៦៤	៣៩.៦០២.៣៨៥	៦.៩៤៥.៨៩១	៧.១៣១.២៥១	២៨.០៤០.៥៦២	២៨.៧៨៨.៨៦០
-	-	-	-	១.៧០៦.១២០	១.៥១៨.៩៣៤	៦.៨៨៧.៦០៦	៦.១៣១.៩៣៧
១០.៤៨៩.៧៣៧	១០.៣៤៦.៣៩៦	៤២.៣៤៧.០៦៩	៤១.៧៦៨.៤០១	៩.២៩៤.១៣៤	៩.០៨០.៤៨៨	៣៧.៥២០.៤១៩	៣៦.៦៥៧.៩៣០

៣១. ការគ្រប់គ្រងហានិភ័យហិរញ្ញវត្ថុ

(ក) សេចក្តីផ្តើម និងទស្សនៈទូទៅ

ស្ថិតនៅក្នុងគោលបំណងនៃគោលការណ៍នៃការគ្រប់គ្រងហានិភ័យ ហានិភ័យត្រូវបានឱ្យនិយមន័យថាជាលទ្ធភាពនៃ សកម្មភាពមួយ ឬព្រឹត្តិការណ៍មួយអាចប៉ះពាល់ជាអវិជ្ជមាន ដល់លទ្ធភាព ដើម្បីសម្រេចបាននូវគោលដៅអាជីវកម្ម ឬដើមទុនរបស់ ធនាគារ ។

វិធីសាស្ត្ររបស់ធនាគារក្នុងការកំណត់អត្តសញ្ញាណ និងវាយតម្លៃហានិភ័យ និងការត្រួតពិនិត្យចម្បង ដែលត្រូវបានធ្វើឡើង ដោយគ្រប់ផ្នែកនៃអាជីវកម្មទាំងអស់របស់ធនាគារ ។ ដំណើរការគ្រប់គ្រងហានិភ័យនេះ គឺអនុវត្តស្របទៅតាមគោលការណ៍ស្តីពី គម្រោងការរួមបញ្ចូលគ្នាក្នុងការគ្រប់គ្រងហានិភ័យសហគ្រាស (Enterprise Risk Management Intergrated Framework) ដែលចេញដោយ Committee of Sponsoring Organisations of the Tread way Commission (COSO) ។ COSO បាន កំណត់ការគ្រប់គ្រងហានិភ័យ សហគ្រាសថា ជាដំណើរការមួយដែលបានត្រូវកំណត់ដោយក្រុមប្រឹក្សាភិបាលសហគ្រាស គណៈគ្រប់គ្រង និងបុគ្គលិកផ្សេងៗទៀត ដែលអនុវត្តក្នុងការកំណត់យុទ្ធសាស្ត្រនៅទូទាំង សហគ្រាស ហើយវិធីសាស្ត្រនេះត្រូវបានធ្វើឡើង ដើម្បីកំណត់ព្រឹត្តិការណ៍សក្តានុពលដែលអាចប៉ះពាល់ដល់ក្រុមហ៊ុន ហើយក៏ដើម្បីគ្រប់គ្រងហានិភ័យធ្វើយ៉ាងណាឱ្យស្ថិតនៅក្នុងរង្វង់ កម្រិតហានិភ័យទទួលយកបាន (Risk Appetite) ដែលផ្តល់នូវការធានាសមស្រប យោងទៅលើការសម្រេចបាននូវគោលដៅ ។ នៅក្នុងគោលការណ៍នេះ កម្រិតហានិភ័យទទួលយក ត្រូវបានកំណត់ថា ជាចំនួនហានិភ័យក្នុងកម្រិតទាំងមូលដែលក្រុមហ៊ុនមានបំណងនឹងទទួលយក ដើម្បីរក្សាបានតម្លៃភាគទុនិករយៈពេលវែង ។

ការប្រែប្រួលក្នុងអថេរម៉ាក្រូសេដ្ឋកិច្ច ន្ត្របង្ហាញពីភាពតានតឹងនៃវិស័យកាសផ្សេងៗដែលអាចលាតត្រដាងពីឥណទានជាលក្ខណៈប្រព័ន្ធ ភាពងាយនឹងបង្កហានិភ័យទីផ្សារ និង ការរីករាលដាលនៃហានិភ័យ ។ ស្ត្រេសតេស្ត (Stress Test) ទាំងនេះធ្វើការ រួមបញ្ចូលសេណារីយ៉ូនូវករណីធ្ងន់ធ្ងរផុត ដើម្បីសាកល្បងហានិភ័យដែលអាច (រួមគ្នា) បំផ្លាញដល់ធនាគារ និងដើម្បីសាកល្បងនូវ អ្វីដែលបានបញ្ចូលជាសំណុំព្រឹត្តិការណ៍នានា ដែលត្រូវការចាំបាច់ក្នុងការបំផ្លាញដល់ធនាគារបាន (Reverse Stress Test) ។

(ខ) គោលបំណង និងគោលការណ៍

គោលបំណងនៃគោលការណ៍គ្រប់គ្រងហានិភ័យ គឺដើម្បីកំណត់ជាបទដ្ឋានសម្រាប់ការគ្រប់គ្រងហានិភ័យសហគ្រាសទាំងមូលរបស់ធនាគារ និងក្នុងគោលបំណងធ្វើឱ្យមាន គុណភាពកាន់តែប្រសើរ លើការចាត់ចែងហានិភ័យ ក្នុងខណៈបន្ថែមតម្លៃដល់ ធនាគារ ។ ម្យ៉ាងទៀតគោលការណ៍នេះ គឺអាចអនុវត្តបាននៅគ្រប់កម្រិតទាំងអស់នៃធនាគារ ។

គោលការណ៍គ្រប់គ្រងហានិភ័យ បែកចែកប្រភេទហានិភ័យខុសៗគ្នា ស្របទៅតាមប្រភេទនានាដែលកំណត់ដោយ Basel Accord ចេញដោយគណៈកម្មការ Basel លើការ គ្រប់គ្រងធនាគារ ។ គោលការណ៍នេះបានបង្កើតជាកម្រិតដែនកំណត់ (Position Limit) ទៅតាមប្រភេទហានិភ័យនីមួយៗ ។ កម្រិតដែនកំណត់ (Position Limit) ត្រូវបានធ្វើឱ្យ មានសុពលភាពដោយការប៉ាន់ ប្រមាណភាពងាយប្រឈម របស់ធនាគារទៅនឹងស្ថានភាពម៉ាក្រូសេដ្ឋកិច្ច និងព្រឹត្តិការណ៍ខាងក្នុងដោយប្រើប្រាស់ស្ត្រេសតេស្ត និងការវិភាគបែប សេណារីយ៉ូ ។ សម្រាប់គោលបំណងនៃគោលការណ៍នេះ ក្រុមប្រឹក្សាភិបាលបានបង្កើតជាគោលការណ៍ជាក់លាក់ និងកម្រិតដែនកំណត់សម្រាប់ប្រភេទហានិភ័យធំៗដូចខាងក្រោម ។

នៅគ្រប់ពេលទាំងអស់ ធនាគារត្រូវប្រកាន់ខ្ជាប់នូវអនុបាតប្រុងប្រយ័ត្ន និងតម្រូវការនានាដែលបានចែងដោយគណៈគ្រប់គ្រងជាន់ខ្ពស់របស់ធនាគារ ។

នៅគ្រប់ពេលទាំងអស់ លុះត្រាតែមានការបញ្ជាក់ផ្សេងពីនេះ ធនាគារត្រូវប្រកាន់ខ្ជាប់នូវកម្រិតដែនកំណត់ (Position Limit) ដែលបានបង្កើតដោយក្រុមប្រឹក្សាភិបាលនៅក្នុង គោលការណ៍គ្រប់គ្រងហានិភ័យនេះ ដើម្បីកំណត់នូវការខាតបង់ជាសក្តានុពល ។

សកម្មភាពអាជីវកម្មរបស់សម្ព័ន្ធធនាគារ និងធនាគារ ប្រឈមនឹងហានិភ័យហិរញ្ញវត្ថុផ្សេងៗមួយចំនួនដូចជា ហានិភ័យឥណទាន ហានិភ័យទីផ្សារ (រួមមានហានិភ័យរូបិយប័ណ្ណ ហានិភ័យអត្រាប្រាក់ ហានិភ័យតម្លៃ) និងហានិភ័យសន្ទនីយភាព ។ ការទទួលយកហានិភ័យ គឺជាស្នូលចំពោះអាជីវកម្មហិរញ្ញវត្ថុ ហើយហានិភ័យប្រតិបត្តិការគឺជាផលវិបាកមួយ ដែលមិនអាចជៀសវាងបានក្នុងដំណើរការអាជីវកម្ម ។

សម្ព័ន្ធធនាគារ និងធនាគារ កាន់កាប់ទ្រព្យសកម្មហិរញ្ញវត្ថុ និងបំណុលហិរញ្ញវត្ថុដូចខាងក្រោម ៖

	សម្ព័ន្ធធនាគារ				ធនាគារ			
	២០១៧	២០១៦	២០១៧	២០១៦	២០១៧	២០១៦	២០១៧	២០១៦
	ដុល្លារអាមេរិក	ដុល្លារអាមេរិក	ពាន់រៀល	ពាន់រៀល	ដុល្លារអាមេរិក	ដុល្លារអាមេរិក	ពាន់រៀល	ពាន់រៀល
ទ្រព្យសកម្មហិរញ្ញវត្ថុ								
សាច់ប្រាក់ក្នុងដៃ	៣២១.៧៤៤.២៤៥	២៨៦.២១៦.៦២១	១.២៩៨.៨៨១.៥១៧	១.១៥៥.៤៥៦.៤៩៩	៣១០.៨៧៥.៧៣០	២៧៦.៤២៨.៧៦៧	១.២៥៥.០០៥.៣២២	១.១១៥.៩៤២.៩៣២
សមតុល្យនៅធនាគារកណ្តាល	១.០០១.៦៤៨.១៣៤	៨២៥.៦១០.៥៥៥	៤.០៤៣.៦៤៩.៤៨០	៣.៣៣២.៩៨៩.៨១១	៩៩០.០៨៦.២៤៧	៨១៣.៧០៤.៤៦៨	៣.៩៩៦.៩៧៨.១៧៩	៣.២៨៤.៩២៤.៩៣៨
សមតុល្យនៅធនាគារផ្សេងៗ	១២០.២៥៤.៩១៧	៨៦.៨២០.៧៩០	៤៨៥.៤៦៩.១០០	៣៨០.៤៩៥.៥២៩	១២១.៨២៣.៤៤៩	៨២.០៧៤.១៩៧	៤៨១.៩២២.៧៤៤	៣៣១.៣៣៣.៥៣៣
ឥណទាន និង បុព្វបទអតិថិជន	៣.០៨៥.២១៤.៦៥១	២.៨៤១.៣៩០.៨៣០	១២.៤៥៥.០១១.៥៤៦	១១.៤៧០.៦៩៤.៧៨១	២.៩៣៩.៨៧៣.៧៥៦	២.៧១៣.៦៣៥.៣៣៩	១១.៨៦៥.២៧០.៣៥៣	១០.៩៥៤.៩៤៥.៨៦៣
ទ្រព្យសកម្មផ្សេងៗ	៣១.៥៣៩.០៨៧	៣៤.៥៦៧.៨៩២	១២៧.៣២៣.២៩៤	១៣៩.៥៥០.៥៨០	៣០.៤៦៥.៦៦៩	៣៣.៤៨៣.៦១០	១២២.៩៨៥.៩០៦	១៣៥.១៧៣.៣៣៤
ទ្រព្យសកម្មហិរញ្ញវត្ថុសរុប	៤.៥៦០.៤០០.០៣៤	៤.០៧៤.៦០៦.៦៨៨	១៨.៤១០.៣៣៤.៩៣៧	១៦.៤៤៥.១៨៧.២០០	៤.៣៩៣.១៦៤.៨៤១	៣.៩១៩.៣២៦.៣៨១	១៧.៧៣៤.២០៦.៥០៤	១៥.៨២២.៣២០.៦០០
បំណុលហិរញ្ញវត្ថុ								
ប្រាក់បញ្ញើរបស់ធនាគារ	២១២.៤៥៥.០៨៩	៣៦១.៤១៤.០៧៩	៨៥៧.៦៨១.១៩៤	១.៤៥៩.០២៥.៦៣៧	២០៥.៤៦៥.២៧៦	៣៥២.៨៨០.៣២០	៨២៥.៤៧៥.៤៣០	១.៤២៤.៥៧៧.៨៥៣
ប្រាក់បញ្ញើរបស់អតិថិជន	៣.១១៧.២០៩.៧២៦	២.៧៦៤.៧៥៧.៤១៦	១២.៥៨៤.១៧៥.៦៦៤	១១.១៦១.៣២៥.៦៨៩	៣.០៤៤.៤៨៤.១៧៥	២.៦៩៥.៧៩៥.៣៧៧	១២.២៩៦.៨២២.៦២៦	១០.៨៩៥.០៣៦.៨៥៥
បំណុលផ្សេងៗ	៥៩.៥៦៩.៤១៣	៥០.៣១៥.៥៩១	២៤០.៤៨១.៧២០	២០៣.១២៥.០៤១	៥៦.១២៣.៧៣៧	៤៧.៨៦០.៥១០	២២៦.៥៧១.៥២៦	១៩៣.២១២.៨៧៩
ប្រាក់កម្ចី	៩០៦.៣៧៨.១៨២	៦១៦.០៦៤.១៤១	៣.៦៥៩.០៤៨.៧២១	២.៤៨៧.០៥០.៩៣៧	៨៦៦.១៤៥.៨៦០	៥៨២.០៤៨.៤៩១	៣.៤៥៦.៦១៤.៧២៦	២.៣៤៩.៧២៥.៧៥៨
បំណុលបន្ទាប់បន្សំ	១០៨.៦៨៤.០៩០	១០៩.៤០០.០០០	៤៣៨.៧៥៧.៦៧១	៤៤១.៦៨៧.៨០០	១០៨.៦៨៤.០៩០	១០៩.៤០០.០០០	៤៣៨.៧៥៧.៦៧១	៤៤១.៦៨៧.៨០០
បំណុលហិរញ្ញវត្ថុសរុប	៤.៨០៤.២៦៦.៥០០	៣.៩០១.៩៥១.២២៧	១៧.៧៨៤.១៤៤.៩៧៦	១៥.២៧៥.១៧៧.១០៤	៤.២៨៤.៩០៣.១៤១	៣.៧៤០.៩៨៤.៦៧៨	១៧.២៨៦.០០៥.៩៥០	១៥.៣០៤.២០៥.១៤៥
ទ្រព្យសកម្មហិរញ្ញវត្ថុសុទ្ធ	១៥៦.១៣៣.៥៣៤	១៧២.៦៥៥.៤៦១	៦២៦.១៩០.៩៦១	១.១៦៩.០១០.០៩៦	១០៨.២៦១.៧០០	១០៨.២៤១.៧០៣	៤៨៨.២០០.៥៥៤	៥១៨.១១៥.៤៥៥

៣១.១ ហានិភ័យឥណទាន

ហានិភ័យឥណទាន គឺជាហានិភ័យនៃការរងការខាតបង់ផ្នែកហិរញ្ញវត្ថុ ដែលកាត់ម្ខាងទៀតនៃកិច្ចសន្យា ឬអតិថិជនរបស់ ធនាគារខកខាន ក្នុងការបំពេញកាតព្វកិច្ចនៃកិច្ចសន្យាចំពោះធនាគារ ដែលកើតឡើងពីសកម្មភាពនៃការផ្តល់ប្រាក់កម្ចីរបស់សម្ព័ន្ធធនាគារ និងធនាគារ ការដាក់ប្រាក់បញ្ញើ និងការទូទាត់ប្រតិបត្តិការ ។

គោលការណ៍ហានិភ័យឥណទាន

- ក្រុមប្រឹក្សាភិបាលទទួលស្គាល់ថា ការកាត់ត្រាឥណទាន គឺជាប្រភពដ៏សំខាន់នៃប្រាក់ចំណេញរបស់ធនាគារ តែផ្ទុយទៅវិញ ការកាត់ត្រាឥណទាននេះ ក៏បង្កបង្កើតនូវហានិភ័យនៃការខាតបង់ដ៏ធ្ងន់ធ្ងរផងដែរ ។
- ក្រុមប្រឹក្សាភិបាលធ្វើការពិចារណា ក្នុងការផ្តល់ឥណទានទៅកាន់ចំណែកទីផ្សារតូចៗ ដូចជាការផ្តល់កម្ចីឥណទានទៅកាន់អាជីវកម្មខ្នាតតូច (ដើម្បីអនុវត្តឱ្យបានត្រឹមត្រូវតាមគោលការណ៍ដែលមានស្រាប់) ដូចដែលអ្នកធ្លាប់បានដឹង យើងនឹងទទួលបាននូវហានិភ័យឥណទាន ក្នុងកម្រិតទាបបំផុត ពេលដែលផ្តល់កម្ចីទៅកាន់ឥណទានខ្នាតតូច ជៀសវាងការផ្តល់កម្ចីទៅកាន់ឥណទានដែលមានទំហំធំៗ ។ ក្រុមប្រឹក្សាភិបាលធ្វើការពិចារណាដ៏សមស្របក្នុងការប្រៀបធៀបពីហានិភ័យ និងចំណូលដែលទទួលបានពីការផ្តល់ឥណទានកាន់ចំណែកទីផ្សារតូចៗនេះ ហើយក៏បានពិចារណាថាឥណទានខ្នាតតូច ជាផលិតផលស្នូលរបស់ធនាគារផងដែរ ។
- ក្រុមប្រឹក្សាភិបាលធ្វើការពិចារណាថា អ្នកគ្រប់គ្រងមានសិទ្ធិគ្រប់គ្រាន់ក្នុងការកែតម្រូវ ផ្លាស់ប្តូរតាមស្ថានភាពជាក់ស្តែង ឬអភិវឌ្ឍផលិតផលដែលមានស្រាប់ ហើយនឹងខ្សែសង្វាក់ផលិតផល ប៉ុន្តែតម្រូវឱ្យមានការយល់ព្រមពីក្រុមប្រឹក្សាភិបាល ។
- ការទទួលខុសត្រូវប្រចាំថ្ងៃសម្រាប់ហានិភ័យឥណទាន គឺជាការទទួលខុសត្រូវរបស់អ្នកគ្រប់គ្រងជាន់ខ្ពស់នៃនាយកដ្ឋានឥណទាន ជាមួយអ្នកគ្រប់គ្រងសាខា និងជាមួយភ្នាក់ងារឥណទានសាខា ។
- ហានិភ័យឥណទានគឺត្រូវបានវាស់វែងជាប្រចាំ ដោយគណនាការខាតបង់ដែលបានរំពឹងទុក ដែលអាចកើតមានឡើងចំពោះអតិថិជនដែលខកខានសងត្រឡប់ ហានិភ័យក្នុងព្រឹត្តិការណ៍នៃការខកខានសង និងភាពខ្លាំង នៃការខាតបង់ដែលបានមកពីការខកខានសងរបស់អតិថិជន ដោយផ្អែកទៅលើពិន្ទុឥណទានសម្រាប់ការអនុវត្ត ។
- ក្រុមប្រឹក្សាភិបាលយល់ឃើញថា ហានិភ័យឥណទានគឺអាចរីករាលដាលដល់វិស័យផ្សេងៗទៀត ដូចជា (វិស័យពាណិជ្ជកម្ម កសិកម្ម សេវាកម្ម ឧស្សាហកម្ម និងហេដ្ឋារចនាសម្ព័ន្ធ...) និងផលិតផលផ្សេងទៀត ដើម្បីជៀសវាងភាពមិនត្រឹមត្រូវទៅលើហានិភ័យ វិស័យ ឬឧស្សាហកម្មជាក់លាក់មួយ ។
- ហានិភ័យជាប្រព័ន្ធ គឺជាការខូចខាតប្រព័ន្ធទាំងមូលនៃវិស័យហិរញ្ញវត្ថុ ។ ក្រុមប្រឹក្សាភិបាលតម្រូវថា ហានិភ័យឥណទាន ទៅលើដៃគូភាគីស្ថាប័នហិរញ្ញវត្ថុទាំងឡាយ គួរតែដាក់កម្រិតនៃការវាយតម្លៃដ៏ប្រុងប្រយ័ត្ន និងត្រួតពិនិត្យ ដូចទៅនឹងទម្រង់នៃការផ្តល់កម្ចីឥណទានដទៃទៀត ហើយកម្រិតកំណត់ស្ថានភាពប្រុងប្រយ័ត្ន គួរតែត្រូវបានកំណត់ដើម្បីការពារធនាគារឱ្យបានគ្រប់គ្រាន់ សម្រាប់ហានិភ័យជាប្រព័ន្ធ ។

កម្រិតកំណត់ស្ថានភាពនៃហានិភ័យឥណទាន

កម្រិតកំណត់ស្ថានភាពលើផលិតផលឥណទាន គួរតែបង្កើតឡើងដោយគណៈកម្មាធិការគ្រប់គ្រងហានិភ័យនៃក្រុមប្រឹក្សាភិបាល និងមានការអនុម័តដោយក្រុមប្រឹក្សាភិបាល ។ កម្រិតកំណត់ស្ថានភាពគួរតែស្របទៅតាមកម្រិតហានិភ័យទទួលយក និងត្រូវបានគេកត់ត្រានៅក្នុងគោលការណ៍ឥណទានរបស់ធនាគារ ។

នាយកដ្ឋានគ្រប់គ្រងហានិភ័យត្រូវត្រួតពិនិត្យជាប្រចាំ ទៅលើរាល់កម្រិតកំណត់ស្ថានភាពដូចដែលបានកំណត់ ហើយអនុម័តដោយក្រុមប្រឹក្សាភិបាល និងផ្តល់អនុសាសន៍ទៅលើការផ្លាស់ប្តូរផ្សេងៗដែលចាត់ទុកថាសមរម្យ ។

ដើម្បីរក្សាកំណើនឥណទាន ក្នុងមធ្យោបាយដ៏ប្រុងប្រយ័ត្ន និងសមហេតុផល ក៏ដូចជាដើម្បីរក្សាគុណភាពសំពៀត ឥណទាន ធនាគារបានដាក់កម្រិតកំណត់ផ្សេងៗទៅលើផលិតផលឥណទាន ដែលត្រូវអនុវត្តតាមយ៉ាងខ្ជាប់ខ្ជួន ដូចខាងក្រោម ៖

- ទំហំហានិភ័យបើកចំហ (Open Exposure) : ទំហំហានិភ័យបើកចំហត្រូវបានកំណត់ដូចជាសម្ពាធឥណទាន ដែលមានហានិភ័យសរុប ចែកជាមួយ មូលនិធិទ្រព្យសម្បត្តិសុទ្ធរបស់ធនាគារ តែត្រូវតែជាង ២៥% ។
- កម្រិតកំណត់ការផ្តល់ឥណទាន (Ceilings) ទៅកាន់វិស័យផ្សេងៗ និងដោយផលិតផលត្រូវដាក់ដែនកំណត់ទៅលើ ហានិភ័យប្រមូលផ្តុំ ។
- ទំហំហានិភ័យធំបំផុត (Maximum Exposure) សម្រាប់អតិថិជនម្នាក់ ឬក្រុមនៃអតិថិជន គឺអាចមានទំហំរហូតដល់ ៥% នៃមូលនិធិទ្រព្យសម្បត្តិសុទ្ធរបស់ធនាគារ ។
- ដៃគូភាគីស្ថាប័នហិរញ្ញវត្ថុនានា ។

(ក) ការគ្រប់គ្រងហានិភ័យឥណទាន

ក្រុមប្រឹក្សាភិបាលបានបែងចែកការទទួលខុសត្រូវ ក្នុងការត្រួតពិនិត្យទៅលើហានិភ័យឥណទាន ទៅគណៈកម្មាធិការ ឥណទាន ។ នាយកដ្ឋានឥណទានដាច់ដោយឡែកមួយ ដែលទទួលខុសត្រូវគ្រប់គ្រងហានិភ័យឥណទាន ត្រូវវាយការណ៍ទៅគណៈកម្មាធិការឥណទាន ដូចដែលមានចែងខាងក្រោម ៖

- ការបែងចែកតួនាទីដាច់ដោយឡែករវាងអ្នកដែលពាក់ព័ន្ធ ក្នុងការប្រាស្រ័យជាមួយអតិថិជន ដែលដាក់ពាក្យសុំខ្ចីឥណទាន និងអ្នកដែលពាក់ព័ន្ធក្នុងការអនុម័តឥណទាន ។
- ការបែងចែកតួនាទីដាច់ដោយឡែក រវាងអ្នកដែលពាក់ព័ន្ធក្នុងការប្រាស្រ័យជាមួយអតិថិជនដោយផ្ទាល់ និងអ្នកទទួលខុសត្រូវក្នុងការគ្រប់គ្រងឥណទាន ។
- គោលការណ៍នៃការអនុម័តពីលើដាច់ថ្នាក់ ដើម្បីធានាឱ្យមានតុល្យភាពនៃផលប្រយោជន៍របស់អតិថិជន និងគោលដៅនៃដំណើរការវាយតម្លៃហានិភ័យ ។
- ការរៀបចំឯកសារព្រមព្រៀងឱ្យទាន់ពេលវេលា និងពេញលេញជាមួយអតិថិជន រួមជាមួយព័ត៌មានដែលត្រូវការទាំងអស់ ដែលទាក់ទងនឹងការវាយតម្លៃ និងដំណើរការគ្រប់គ្រងឥណទាន ។
- ប្រព័ន្ធត្រួតពិនិត្យឥណទានត្រូវមានការប្រយ័ត្នប្រយ័ត្ន គួបផ្សំនឹងការពិនិត្យសមាធិកភាពដែលអាចកំណត់សម្គាល់សញ្ញាឥណទានពេលស្តីពីព័ត៌មាននៃការគ្រប់គ្រងហានិភ័យ ។
- ការត្រួតពិនិត្យដោយឯករាជ្យ ដើម្បីធានាឱ្យមាននូវអនុលោមភាពទៅតាមនីតិវិធី និងនិយ័តកម្ម ក្នុងដំណើរការឥណទាន និងការតាមដានគុណភាពទាក់ទងនឹងហានិភ័យ និងការត្រួតពិនិត្យឥណទានឱ្យបានទាន់ពេលវេលា ។
- ធនាគារនឹងរក្សាឱ្យបានល្អនូវសមតុល្យឥណទានតាមវិស័យផ្សេងៗ ដូចជាវិស័យឧស្សាហកម្ម តំបន់ភូមិសាស្ត្រ រូបិយប័ណ្ណ និងទំហំឥណទាន ។
- ការវិភាគឥណទានឡើងដោយផ្ដោតសំខាន់លើសមត្ថភាព និងឆន្ទៈរបស់អតិថិជនក្នុងការសងឥណទាន តាមរយៈការវាយតម្លៃពីអត្តចរិត លំហូរសាច់ប្រាក់ និងការអនុវត្តតាម green-lining methodology ។
- សំពៀតឥណទានសរុបរបស់ធនាគារដែលផ្តល់ឱ្យអតិថិជនម្នាក់ ឬអតិថិជនក្រុម (គោលការណ៍អ្នកខ្ចីតែមួយ) មិនត្រូវលើស ៥% នៃទ្រព្យសម្បត្តិសុទ្ធរបស់ធនាគារ ។ "សំពៀតឥណទាន" (Exposure) គឺរួមមានបរិមាណសរុបនៃ (i) ចំនួនទឹកប្រាក់នៃទ្រព្យរបស់អ្នកខ្ចី ដែលអ្នកខ្ចីនោះជាកូនបំណុល (ii) ប្រាក់ដែលអ្នកខ្ចីជំពាក់ (ឥណទេយ្យ) តាមរយៈការផ្តល់ហិរញ្ញប្បទាន ឬឥណទានទៅឱ្យ ឬជំនួសឱ្យបុគ្គលនោះ ដែលរួមមានដូចជា ការធានាបំណុល លិខិតឥណទាន និស្សន្ទវត្ថុ (derivatives) ។

(ខ) ការគ្រប់គ្រងកម្រិតហានិភ័យ និងគោលការណ៍បន្ថយហានិភ័យ

សម្ព័ន្ធធនាគារ និងធនាគារធ្វើប្រតិបត្តិការ និងផ្តល់ឥណទាន និងបុព្វប្រទានជូនអតិថិជនជាឯកត្តជន ឬសហគ្រាសនានានៅក្នុងព្រះរាជាណាចក្រកម្ពុជា សាធារណរដ្ឋប្រជាធិបតេយ្យប្រជាមានិតខ្មែរ និងសាធារណរដ្ឋសហភាពមីយ៉ាន់ម៉ា ។ សម្ព័ន្ធធនាគារ និងធនាគារគ្រប់គ្រងកម្រិតហានិភ័យ និងផ្ដោតការយកចិត្តទុកដាក់លើហានិភ័យឥណទាន នៅពេលដែលហានិភ័យត្រូវបានរកឃើញ ។ ហានិភ័យឥណទានធំត្រូវបានកំណត់និយមន័យដោយធនាគារជាតិ នៃកម្ពុជាថាជាហានិភ័យឥណទានទូទៅជាមួយនឹងអត្តសាហាវកកត្តជននីមួយៗ ដែលមានចំនួនលើសពី ១០% នៃមូលនិធិផ្ទាល់សុទ្ធ ។

យោងតាមលក្ខខណ្ឌនៃប្រកាសលេខ ធ៧-០៦-២០២៦ប្រ.ក. របស់ធនាគារជាតិនៃកម្ពុជា តម្រូវឱ្យធនាគាររក្សាឱ្យបានគ្រប់ពេលវេលានូវអនុបាតអតិបរមាចំនួន ២០% រវាងហានិភ័យសរុបដែលចេញពីប្រតិបត្តិការជាមួយនឹងអត្តសាហកជាឯកត្តជននីមួយៗ និងមូលនិធិផ្ទាល់សុទ្ធរបស់ធនាគារ ហើយត្រូវរក្សាហានិភ័យឥណទានធំៗសរុបមិនត្រូវឱ្យលើស៣០០%នៃមូលនិធិផ្ទាល់សុទ្ធឡើយ ។

សម្ព័ន្ធធនាគារ និងធនាគារបានប្រើប្រាស់គោលការណ៍ និងការអនុវត្តជាច្រើន ដើម្បីកាត់បន្ថយហានិភ័យឥណទាន ។ គោលការណ៍ដែលមានប្រសិទ្ធភាពបំផុតក្នុងចំណោមគោលការណ៍ទាំងអស់នេះ គឺការធានាដោយដាក់វត្ថុបញ្ចាំលើឥណទាន និងបុរេប្រទាន អតិថិជន ដែលជាការអនុវត្តទូទៅ ។ សម្ព័ន្ធធនាគារ និងធនាគារអនុវត្តគោលការណ៍ណែនាំស្តីពីការទទួលយកនូវចំណាត់ថ្នាក់ជាក់លាក់នៃវត្ថុបញ្ចាំ ឬការកាត់បន្ថយហានិភ័យឥណទាន ។ ប្រភេទនៃវត្ថុបញ្ចាំសំខាន់ៗដើម្បីធានាឥណទាន និងបុរេប្រទានអតិថិជនមានដូចជា ៖

- វត្ថុបញ្ចាំជាទ្រព្យសម្បត្តិក្នុងលក្ខណៈជាលំនៅដ្ឋាន (មានដីធ្លី អគារ និងទ្រព្យសម្បត្តិផ្សេងៗ)
- កម្រៃផ្សេងៗលើទ្រព្យសកម្មក្នុងអាជីវកម្ម ដូចជាដីធ្លី អគារ
- សាច់ប្រាក់ក្នុងទម្រង់ជាប្រាក់បញ្ញើមានកម្រិត ។

(គ) គោលការណ៍សិរិទ្ធិធន និងការថយចុះតម្លៃ

សម្ព័ន្ធធនាគារ និងធនាគារ បានអនុវត្តការធ្វើចំណាត់ថ្នាក់ឥណទាន និងសិរិទ្ធិធន ដែលតម្រូវដោយប្រកាសរបស់ធនាគារជាតិ នៃ កម្ពុជា លេខធ៧-០៩

-០៧៤ប្រ.ក. ចុះថ្ងៃទី២៥ ខែកុម្ភៈ ឆ្នាំ២០០៩ ស្តីពី "ការធ្វើចំណាត់ថ្នាក់ឥណទាន និងសិរិទ្ធិធនសម្រាប់ធនាគារ និងគ្រឹះស្ថានហិរញ្ញវត្ថុ" ។ ធនាគារជាតិ នៃ កម្ពុជាបានចេញប្រកាសលេខ ធ៧-០១៧-៣៤៤ប្រ.ក ចុះថ្ងៃទី០១ ខែធ្នូ ឆ្នាំ២០១៧ និងសាកលវិទ្យាល័យ ធ៧-០១៨-០០១ ស.វ.ច.ណ ចុះថ្ងៃទី១៦ ខែកុម្ភៈ ឆ្នាំ២០១៨ ស្តីពី "ចំណាត់ថ្នាក់ហានិភ័យឥណទាន និងសិរិទ្ធិធនលើអ៊ីបអ៊ីបមិន" សម្រាប់ធនាគារ និងគ្រឹះស្ថានហិរញ្ញវត្ថុ ។ ហ្វាស៊ីលីតេផ្សេងៗមាន ឥណទាន និងបុរេប្រទាន ផលិតផលហិរញ្ញវត្ថុ និងកិច្ចសន្យាហិរញ្ញវត្ថុក្រៅតារាងតុល្យការត្រូវបានបែងចែកជាប្រាំថ្នាក់ ហើយត្រូវកាត់ត្រាសិរិទ្ធិធនអាស្រ័យទៅតាមចំណាត់ថ្នាក់របស់វា ដោយមិនគិតដល់ទ្រព្យសកម្ម ដែលត្រូវបានដាក់ជាវត្ថុបញ្ចាំ (លើកលែងតែសាច់ប្រាក់) លុះត្រា តែមានព័ត៌មានផ្សេងទៀតដែលចង្អុលបង្ហាញពីស្ថានភាពអាក្រក់ជាងនេះ ។

(ឃ) ហានិភ័យឥណទានអតិបរមាមុនការកាន់កាប់វត្ថុបញ្ចាំ ឬមុនការបង្កើនឥណទាន

ចំពោះទ្រព្យសកម្មហិរញ្ញវត្ថុ ដែលបានឆ្លុះបញ្ចាំងនៅក្នុងតារាងតុល្យការមានដូចជាហានិភ័យឥណទាន គឺស្មើនឹងតម្លៃយ៉ាងសុទ្ធ ឯលិខិតធានាហិរញ្ញវត្ថុ និងកិច្ចសន្យាទទួល គឺជាទំហំអតិបរមាដែលសម្ព័ន្ធធនាគារ និងធនាគារ និងទូទាត់ ប្រសិនបើលិខិតធានាទាំងនោះត្រូវបានហៅត្រលប់មកវិញ ។ ចំណែកឯឥណទានដែលទាក់ទងនឹងកិច្ចសន្យា និងយថាភាព ដែលមិនអាចបដិសេធបានពេញអាយុកាលនៃកិច្ចសន្យានោះ ជាទូទៅគឺស្មើនឹងតម្លៃទាំងស្រុងដែលមានក្នុងកិច្ចសន្យា ។

	សម្ព័ន្ធធនាគារ				ធនាគារ			
	២០១៧ ដុល្លារអាមេរិក	២០១៦ ដុល្លារអាមេរិក	២០១៧ ពាន់រៀល	២០១៦ ពាន់រៀល	២០១៧ ដុល្លារអាមេរិក	២០១៦ ដុល្លារអាមេរិក	២០១៧ ពាន់រៀល	២០១៦ ពាន់រៀល
ហានិភ័យឥណទានទាក់ទងនឹងទ្រព្យសកម្មក្នុងតារាងតុល្យការ ៖								
សមតុល្យនៅធនាគារផ្សេងៗ	១២០.២៥៤.៩១៧	៨៦.៨២០.៧៩០	៤៨៥.៤៦៩.១០០	៣៥០.៤៥៩.៥២៩	១២១.៨៦៣.៤៤៩	៨៦.០៧៤.១៩៧	៤៩១.៩៦២.៧៤៤	៣៣១.៣៣៣.៥៣៣
ឥណទាន និងបុរេប្រទានអតិថិជន	៣.០៨៥.២១៤.៦៥១	២.៨៤១.៣៩០.៨៣០	១២.៤៥៥.០១១.៥៤៦	១១.៤៧០.៦៩៤.៧៨១	២.៩៣៩.៨៧៣.៧៥៦	២.៧១៣.៦៣៥.៣៣៩	១១.៨៦៨.២៧០.៣៥៣	១០.៩៥៤.៩៤៥.៨៦៣
ទ្រព្យសកម្មផ្សេងៗ	៣១.៥៣៩.០៨៧	៣៤.៥៦៧.៨៩២	១២៧.៣២៣.២៩៤	១៣៩.៥៥០.៥៨០	៣០.៤៦៥.៦៦៩	៣៣.៤៨៣.៦១០	១២២.៩៨៩.៩០៦	១៣៥.១៧៣.៣៣៤
	៣.២៣៧.០០៨.៦៥៥	២.៩៦២.៧៧៩.៥១២	១៣.៦៦៧.៨០៣.៩៤០	១១.៩៦០.៧៤០.៨៩០	៣.០៩២.២០២.៨៧៤	២.៨២៩.១៩៣.១៤៦	១២.៤៨៣.២២៣.០០៣	១១.៤២១.៤៥៤.៧៣០
ហានិភ័យឥណទានទាក់ទងនឹងទ្រព្យសកម្មក្រៅតារាងតុល្យការ ៖								
ឥណទាននិព្វេបន្តដែលមិនបានប្រើប្រាស់	១១០.៦២១.៩១៣	៩៦.៣៦៥.៥៤០	៤៤៦.៥៨០.៦៦៣	៣៨៩.០២៧.៦៨៥	១១០.៦២១.៩១៣	៩៦.៣៦៥.៥៤០	៤៤៦.៥៨០.៦៦៣	៣៨៩.០២៧.៦៨៥
លិខិតធានារបស់ធនាគារ	៤៦.៥៧៥.៩៥៤	៤២.៣៤៨.៣៩៤	១៨៨.០២៧.១២៦	១៧០.៩៦០.៤៦៧	៤៦.៥៧៥.៩៥៤	៤២.៣៤៨.៣៩៤	១៨៨.០២៧.១២៦	១៧០.៩៦០.៤៦៧
លិខិតឥណទាន	១៣.៤៦១.៨៨០	១៥.៨៥៥.៤០១	៥៤.៣៤៥.៦១០	៦៤.០០៨.២៥៤	១៣.៤៦១.៨៨០	១៥.៨៥៥.៤០១	៥៤.៣៤៥.៦១០	៦៤.០០៨.២៥៤
ការប្តូរប័យប័ណ្ណនាពេលអនាគត	៦៨៤.០៨៥	-	២.៧៦១.៦៥១	-	៦៨៤.០៨៥	-	២.៧៦១.៦៥១	-
	១៧១.៣៤៣.៨២២	១៥៤.៥៦៩.៣៣៥	៦៩១.៧១៩.០៥០	៦២៣.៩៩៦.៤០៦	១៧១.៣០២.១៧៥	១៥៤.៥៦៩.៣៣៥	៦៩១.៧១៩.០៥០	៦២៣.៩៩៦.៤០៦
ហានិភ័យឥណទានអតិបរមាសរុប	៣.៤០៨.៣៥២.៤៧៧	៣.១១៧.៣៤៨.៨២៧	១៣.៧៥៩.៥២៣.៩៩០	១២.៥៨៤.៧៣៧.២៩៦	៣.២៦៣.៥០៥.០៤៩	២.៩៨៣.៧៦២.៥៣១	១៣.១៧៤.៩៤២.០៥៣	១២.០៤៥.៣៩១.១៣៦

តារាងខាងលើនេះបង្ហាញពីស្ថានភាពអាក្រក់បំផុតនៃហានិភ័យឥណទានរបស់សម្ព័ន្ធធនាគារ និងធនាគារ គិតត្រឹមថ្ងៃទី៣១ ខែធ្នូ ឆ្នាំ២០១៧ និងថ្ងៃទី៣១ ខែធ្នូ ឆ្នាំ២០១៦ ដោយមិនគិតដល់វត្ថុបញ្ចាំឬការបង្កើនឥណទានផ្សេងទៀតទេ ។ ចំពោះទ្រព្យសកម្មក្នុងតារាងតុល្យការ ហានិភ័យដែលបានបង្ហាញខាងលើគឺផ្អែកទៅលើតម្លៃយោងសុទ្ធ ។

ដូចបានបង្ហាញខាងលើ ៩០,៥២% នៃហានិភ័យអតិបរមាសរុបចំពោះសម្ព័ន្ធធនាគារ និង៩០,០៨% នៃហានិភ័យ អតិបរមាសរុបចំពោះធនាគារ គឺកើតមកពីឥណទាន និងបុរេប្រទានអតិថិជន (២០១៦៖ ៩១,១៥% ចំពោះសម្ព័ន្ធធនាគារ និង៩០,៩៥% ចំពោះធនាគារ) ។

គណៈគ្រប់គ្រងមានជំនឿថា ខ្លួនមានលទ្ធភាពបន្តការគ្រប់គ្រង និងទ្រទ្រង់ហានិភ័យឥណទានរបស់សម្ព័ន្ធធនាគារ ដែលបណ្តាលមកពីឥណទាន និងបុរេប្រទានឱ្យស្ថិតក្នុងកម្រិតអប្បបរមា តាមវិធីដូចខាងក្រោម៖

ប្រមាណ ៩៨,២៣% នៃឥណទាន និងបុរេប្រទានរបស់ធនាគារ ត្រូវបានធានាដោយវត្ថុបញ្ចាំ ។ ទំហំឥណទានមិនត្រូវលើស ៧៥% នៃតម្លៃលក់ចេញប៉ាន់ស្មានរបស់វត្ថុបញ្ចាំនោះទេ ។

(ង) ការប្រមូលផ្តុំទ្រព្យសកម្មហិរញ្ញវត្ថុជៀបនឹងហានិភ័យឥណទាន

ការប្រមូលផ្តុំហានិភ័យឥណទានកើតឡើងនៅពេលមានភាគីដៃគូមួយចំនួន មានសកម្មភាពអាជីវកម្មប្រហាក់ប្រហែលគ្នា និងមានស្ថានភាពផ្នែកសេដ្ឋកិច្ចស្រដៀងគ្នា ដែលអាចបណ្តាលឱ្យពួកគេពុំមានលទ្ធភាពបំពេញកាតព្វកិច្ចសងបំណុលបាន នៅពេលដែលពួកគេជួបប្រទះនឹងផលប៉ះពាល់នៃបម្រែបម្រួលផ្នែកសេដ្ឋកិច្ច ឬលក្ខខណ្ឌផ្សេងៗទៀតស្រដៀងគ្នា ។

(i) វិភាគតាមទីតាំងភូមិសាស្ត្រ

ការវិភាគអំពីការប្រមូលផ្តុំហានិភ័យឥណទាន (ដោយមិនគិតពីវត្តមាន ឬការពង្រឹងឥណទាន) ផ្អែកទៅតាមទីតាំងនៃប្រទេសភាគីដៃគូ គិតត្រឹមថ្ងៃទី៣១ ខែធ្នូ ឆ្នាំ២០១៧ និងថ្ងៃទី៣១ ខែធ្នូ ឆ្នាំ២០១៦ មានដូចខាងក្រោម ៖

	សម្ព័ន្ធនានា								
	កម្ពុជា	បារាំង	អាឡឺម៉ង់	ឡាវ	សិង្ហបុរី	សហរដ្ឋអាមេរិក	មីយ៉ាន់ម៉ា	ប្រទេសផ្សេងៗ	សរុប
	ដុល្លារអាមេរិក	ដុល្លារអាមេរិក	ដុល្លារអាមេរិក	ដុល្លារអាមេរិក	ដុល្លារអាមេរិក	ដុល្លារអាមេរិក	ដុល្លារអាមេរិក	ដុល្លារអាមេរិក	ដុល្លារអាមេរិក
ថ្ងៃទី៣១ ខែធ្នូ ឆ្នាំ២០១៧									
សមតុល្យនៅធនាគារផ្សេងៗ	៣.៣៦៤.៩២៦	១៥.៧៤៧.៤៧៧	៦៩០.៧៨០	៨៩៦.៦៦៩	២១.៣៥៧.៨១៣	៧០.៦៤៨.៥១៥	១.៩០៨.៥៨៣	៥.៦៤០.១៥៤	១២០.២៥៤.៩១៧
ឥណទាន និងបុព្វប្រទានអតិថិជន	២.៩៣៩.៨៧៣.៧៥៦	-	-	១២៣.០១៧.៨៦១	-	-	២២.៣២៣.០៣៤	-	៣.០៨៥.២១៤.៦៥១
ទ្រព្យសកម្មផ្សេងៗ	៣០.០៦៦.៧៤២	-	-	១.១១៨.៨០៥	-	-	៣៥៣.៥៤០	-	៣១.៥៣៩.០៨៧
គិតត្រឹមថ្ងៃទី៣១ ខែធ្នូ ឆ្នាំ២០១៧	២.៩៧៣.៣០៥.៤២៤	១៥.៧៤៧.៤៧៧	៦៩០.៧៨០	១២៥.០៣៣.៣៣៥	២១.៣៥៧.៨១៣	៧០.៦៤៨.៥១៥	២៤.៥៨៥.១៥៧	៥.៦៤០.១៥៤	៣.២៣៧.០០៨.៦៥៥
សមមូលនឹងពាន់រៀល	១២.០០៣.២៣៣.៩៩៧	៦៣.៥៧២.៥៦៥	២.៧៨៨.៦៧៩	៥០៤.៧៩៩.៥៧៣	៨៦.២២១.៤៩១	២៨៤.២០៨.០៥៥	៩៩.២៥០.២៧៩	២២.៧៦៩.៣១១	១៣.០៦៧.៨០៣.៩៤០

ថ្ងៃទី៣១ ខែធ្នូ ឆ្នាំ២០១៦

សមតុល្យនៅធនាគារផ្សេងៗ	២.៤៣៩.៥៣៨	១.២២៣.២៥៣	១២៩.៧០៨	២.០៤៣.៨៦៣	៧៤៨.៩៦៩	៧៤.១៧៩.៥០៦	២២០.៦០១	៥.៨៣៥.៣៥២	៨៦.៨២០.៧៩០
ឥណទាន និងបុព្វប្រទានអតិថិជន	២.៧១៣.៦៣៥.៣៣៩	-	-	១១៤.៥២៣.៤២៩	-	-	១៣.២៣២.០៦២	-	២.៨៤១.៣៩០.៨៣០
ទ្រព្យសកម្មផ្សេងៗ	៣៣.៤៩៦.៣៦៧	-	-	៩៥០.៤៦១	-	-	១២១.០៦៤	-	៣៤.៩៦៧.៨៥២
គិតត្រឹមថ្ងៃទី៣១ ខែធ្នូ ឆ្នាំ២០១៦	២.៧៤៩.៥៧១.២៤៤	១.២២៣.២៥៣	១២៩.៧០៨	១១៧.៥១៧.៧៥៣	៧៤៨.៩៦៩	៧៤.១៧៩.៥០៦	១៣២.៧២៧	៥.៨៣៥.៣៥២	២.៩៦២.៧៧៩.៩១២
សមមូលនឹងពាន់រៀល	១១.១០០.០១៩.១១២	៤.៩៣៨.២៧២	៥២៣.៦៣១	៤៧៤.៤១៩.១៦៩	៣.០២៣.៥៨៨	២៩៩.៤៦២.៦៦៦	៥៤.៧៩៧.១៣៦	២៣.៥៥៧.៣១៦	១១.៩៦០.៧៤០.៨៩០

ធនាគារ

	កម្ពុជា	បារាំង	អាឡឺម៉ង់	ឡាវ	សិង្ហបុរី	សហរដ្ឋអាមេរិក	មីយ៉ាន់ម៉ា	ប្រទេសផ្សេងៗ	សរុប
	ដុល្លារអាមេរិក	ដុល្លារអាមេរិក	ដុល្លារអាមេរិក	ដុល្លារអាមេរិក	ដុល្លារអាមេរិក	ដុល្លារអាមេរិក	ដុល្លារអាមេរិក	ដុល្លារអាមេរិក	ដុល្លារអាមេរិក
ថ្ងៃទី៣១ ខែធ្នូ ឆ្នាំ២០១៧									
សមតុល្យនៅធនាគារផ្សេងៗ	៣.៣៦៤.៩២៦	១៥.៧៤៧.៤៧៧	៦៩០.៧៨០	៥.០០០.០០០	២១.៣៥៧.៨១៣	៧០.៦៤៨.៥១៥	៤៧.១៦៨	៥.០០៦.៧៧០	១២១.៨៦៣.៤៤៩
ឥណទាន និងបុព្វប្រទានអតិថិជន	២.៩៣៩.៨៧៣.៧៥៦	-	-	-	-	-	-	-	២.៩៣៩.៨៧៣.៧៥៦
ទ្រព្យសកម្មផ្សេងៗ	៣០.១២៤.០៣៥	-	-	២០២.៤២៤	-	-	១៣៩.២១០	-	៣០.៤៦៥.៦៦៩
គិតត្រឹមថ្ងៃទី៣១ ខែធ្នូ ឆ្នាំ២០១៧	២.៩៧៣.៣០៥.៧១៧	១៥.៧៤៧.៤៧៧	៦៩០.៧៨០	៥.២០២.៤២៤	២១.៣៥៧.៨១៣	៧០.៦៤៨.៥១៥	១៨៦.៣៧៨	៥.០០៦.៧៧០	៣.០៩២.២០២.៨៧៤
សមមូលនឹងពាន់រៀល	១២.០០៣.៤៦៥.២៨៩	៦៣.៥៧២.៥៦៥	២.៧៨៨.៦៧៩	២១.០០២.១៨៦	៨៦.២២១.៤៩១	២៨៤.២០៨.០៥៥	៧៩២.៤០៨	២០.២១២.៣៣០	១២.៤៨៣.២២៣.០០៣

ថ្ងៃទី៣១ ខែធ្នូ ឆ្នាំ២០១៦

សមតុល្យនៅធនាគារផ្សេងៗ	១.៨០៨.៩៥៣	១.២២៣.២៥៣	១២៩.៧០៨	-	៧៤៨.៩៦៩	៧៤.១៧៩.៥០៦	៤៨.៥៨៣	៣.៩៣៥.២២៥	៨២.០៧៤.១៩៧
ឥណទាន និងបុព្វប្រទានអតិថិជន	២.៧១៣.៦៣៥.៣៣៩	-	-	-	-	-	-	-	២.៧១៣.៦៣៥.៣៣៩
ទ្រព្យសកម្មផ្សេងៗ	៣៣.៤៨៣.៦១០	-	-	-	-	-	-	-	៣៣.៤៨៣.៦១០
គិតត្រឹមថ្ងៃទី៣១ ខែធ្នូ ឆ្នាំ២០១៦	២.៧៤៩.៥៧១.៥០២	១.២២៣.២៥៣	១២៩.៧០៨	-	៧៤៨.៩៦៩	៧៤.១៧៩.៥០៦	៤៨.៥៨៣	៣.៩៣៥.២២៥	២.៨២៦.១៩៣.១៤៦
សមមូលនឹងពាន់រៀល	១១.០៩៧.៤២១.៩៤០	៤.៩៣៨.២៧២	៥២៣.៦៣១	-	៣.០២៣.៥៨៨	២៩៩.៤៦២.៦៦៦	១៩៦.១៣០	១៥.៨៨៦.៥០៣	១១.៤២១.៤៥២.៧៣០

(ii) វិភាគតាមប្រភេទអាជីវកម្ម

តារាងខាងក្រោមនេះលម្អិតអំពីហានិភ័យឥណទានសំខាន់ៗតាមតម្លៃយោងរបស់វា ដោយចាត់ថ្នាក់តាមប្រភេទអាជីវកម្មនៃភាគីដៃគូ ។

	សម្ព័ន្ធនានា							
	គ្រឹះស្ថានហិរញ្ញវត្ថុ	ការលក់ដុំ និងលក់រាយ	សេវាកម្ម	គេហដ្ឋាន	ផលិតកម្ម	កសិកម្ម	អាជីវកម្មផ្សេងៗ	សរុប
	ដុល្លារអាមេរិក	ដុល្លារអាមេរិក	ដុល្លារអាមេរិក	ដុល្លារអាមេរិក	ដុល្លារអាមេរិក	ដុល្លារអាមេរិក	ដុល្លារអាមេរិក	ដុល្លារអាមេរិក
ថ្ងៃទី៣១ ខែធ្នូ ឆ្នាំ២០១៧								
សមតុល្យនៅធនាគារផ្សេងៗ	១២០.២៥៤.៩១៧	-	-	-	-	-	-	១២០.២៥៤.៩១៧
ឥណទាន និងបុព្វប្រទានអតិថិជន	១០.២១៥.៨៤៧	១.២៤៤.៨៨១.៣១៩	៦០៧.៣១៨.៤៣៨	២០៤.៥៧៥.១៨៦	៩៧.៣១៧.៣០៩	៥៦៤.១៦៧.៤៩៩	៣៥៦.៧៣៩.០៥៧	៣.០៨៥.២១៤.៦៥១
ទ្រព្យសកម្មផ្សេងៗ	៥.៧៦៧.៥៣៥	៨.៩៤១.៦៥៨	៤.២៨៣.០៨៥	១.៣៥១.៧១១	៦៩៨.៥៥៧	៥.៦៣៣.២៤៥	៤.៩០៣.២៩៦	៣១.៥៣៩.០៨៧
គិតត្រឹមថ្ងៃទី៣១ ខែធ្នូ ឆ្នាំ២០១៧	១៣៦.១៩៨.២៩៩	១.២៥៣.៨២២.៩៧៧	៦១១.៦០១.៥២៣	២០៥.៩២៦.៨៩៧	៩៨.០១៥.៨៦៦	៥៦៩.៨០០.៧៤០	៣៦១.៦៤២.៣៥២	៣.២៣៧.០០៨.៦៥៥
សមមូលនឹងពាន់រៀល	៥៤៩.៨៣២.៥៣៣	៥.០៦១.៦៨៣.៣៤៨	២.៤៦៩.០៣៥.៣៤៨	៨៣១.៣២៦.៨៨៣	៣៩៥.៦៩០.០៥១	២.៣០០.២៨៥.៥៨៧	១.៤៥៩.៩៥០.១៨០	១៣.០៦៧.៨០៣.៩៤០
ថ្ងៃទី៣១ ខែធ្នូ ឆ្នាំ២០១៦								
សមតុល្យនៅធនាគារផ្សេងៗ	៨៦.៨២០.៧៩០	-	-	-	-	-	-	៨៦.៨២០.៧៩០
ឥណទាន និងបុព្វប្រទានអតិថិជន	៣.០៥៧.១៦០	១.០៧៤.៧៥៤.១៥២	៦០៨.៨១៩.៧៥១	២០៧.៥៩៥.៩២៣	១០៦.៨៨៤.៤៧៩	៥៤៩.៥៣៤.១០៨	២៩០.៧៤៥.២៥៧	២.៨៤១.៣៩០.៨៣០
ទ្រព្យសកម្មផ្សេងៗ	៨.០០៧.៦១៥	៨.៦៧១.២៩១	៤.៨៧៤.០១៧	១.៤១០.០៦៦	៦៦៨.២៩០	៦.០០១.១៦៨	៤.៩៣៤.៩៩៥	៣៤.៥៦៧.៨៥២
គិតត្រឹមថ្ងៃទី៣១ ខែធ្នូ ឆ្នាំ២០១៦	៩៧.៨៨៥.៥៦៥	១.០៨៣.៥២៥.៤០៣	៦១៣.៦៩៣.៥០៨	២០៩.០០៥.៩២៦	១០៧.៥៥២.៧៥៤	៥៥៥.៥៣៥.២៧៦	២៩៥.៦៨០.៥១២	២.៩៦២.៧៧៩.៩១២
សមមូលនឹងពាន់រៀល	៣៩៥.១៦៤.០២៦	៤.៣៧៣.៧៨៨.៥១៣	២.៤៧៧.៤៨១.៧៤១	៨៤៣.៧៥៧.១៧៨	៤៣៤.១៩០.៥២៨	២.២៤២.៦៩៧.៧២៦	១.១៩៣.៦៦១.១៧៨	១១.៩៦០.៧៤០.៨៩០

ធនាគារ

	គ្រឹះស្ថានហិរញ្ញវត្ថុ	ការលក់ដុំ និងលក់រាយ	សេវាកម្ម	គេហដ្ឋាន	ផលិតកម្ម	កសិកម្ម	អាជីវកម្មផ្សេងៗ	សរុប
	ដុល្លារអាមេរិក	ដុល្លារអាមេរិក	ដុល្លារអាមេរិក	ដុល្លារអាមេរិក	ដុល្លារអាមេរិក	ដុល្លារអាមេរិក	ដុល្លារអាមេរិក	ដុល្លារអាមេរិក
ថ្ងៃទី៣១ ខែធ្នូ ឆ្នាំ២០១៧								
សមតុល្យនៅធនាគារផ្សេងៗ	១២១.៨៦៣.៤៤៩	-	-	-	-	-	-	១២១.៨៦៣.៤៤៩
ឥណទាន និងបុព្វបទនានាអតិថិជន	១០.២១៥.៨៤៧	១.២៣៥.១៤៦.៣៩៩	៥៧៧.២០៤.៩៤៨	២០៤.៣១៨.៦២៣	៩០.៣៦៥.០៣៥	៥៥៣.៧១៥.៩០៦	២៦៨.៩០៦.៩៩៨	២.៩៣៩.៨៧៣.៧៩៦
ទ្រព្យសកម្មផ្សេងៗ	៥.៩២៧.២៤១	៨.៧៨៥.៩៤០	៤.០០១.៩៤១	១.៣៤៥.៥៥១	៦៣៤.២៧២	៥.៤៨៦.៥៣៨	៤.២៨០.១៨៦	៣០.៤៦៥.៦៦៩
គិតត្រឹមថ្ងៃទី៣១ ខែធ្នូ ឆ្នាំ២០១៧	១៣៨.០០៦.៥៣៧	១.២៤២.៩៣២.៣៣៨	៥៨១.២០៦.៨៣៦	២០៥.៦៦៨.១៩៦	៩០.៩៩៥.៣០៧	៥៥៩.២០២.៤៤៤	២៧៣.១៨៧.១៨០	៣.០៩២.២០២.៨៧៤
សមមូលនឹងពាន់រៀល	៥៥៧.១៣២.៣៩០	៥.០២១.៧៥៤.៨៥៣	២.៣៤៦.៣៣២.២១១	៨៣០.២៨២.៤១៨	៣៦៧.៣៦៤.២០២	២.២៥៧.៥០០.២៦៦	១.១០២.៨៥៦.៦៦៣	១២.៤៨៣.២២៣.០០៣
ថ្ងៃទី៣១ ខែធ្នូ ឆ្នាំ២០១៦								
សមតុល្យនៅធនាគារផ្សេងៗ	៨២.០៧៤.១៩៧	-	-	-	-	-	-	៨២.០៧៤.១៩៧
ឥណទាន និងបុព្វបទនានាអតិថិជន	៣.០៥៧.១៦០	១.០៦៨.៩៧៨.៧៨៧	៥៨១.២៨១.៣៩២	២០៧.៤៨២.៨៣០	១០១.១៧៧.៨៤៤	៥៣៧.៣៦០.៧៧០	២១៤.២៩៦.៥៥៦	២.៧១៣.៦៣៥.៣៣៩
ទ្រព្យសកម្មផ្សេងៗ	៨.០១៦.៣២៥	៨.៥៧៤.៦៣៣	៤.៦១២.៩៧១	១.៤០៩.០៧០	៦១៤.៥៣៧	៥.៥៥៩.៩៦៥	៤.៣៩៦.១០៩	៣៣.៤៨៣.៦១០
គិតត្រឹមថ្ងៃទី៣១ ខែធ្នូ ឆ្នាំ២០១៦	៩៣.១៤៧.៦៨២	១.០៧៧.៥៥៣.២០០	៥៨៥.៨៦៤.៣៦៣	២០៨.៨៩១.៩០០	១០២.៧៦៩.២២១	៥៤៣.២២០.៧៣៥	២១៨.៦៩២.៦៦៥	២.៨២៩.១៩៣.១៤៦
សមមូលនឹងពាន់រៀល	៣៧៦.០៣៧.១៩២	៤.៣៥០.០៨៣.១៥៧	២.៣៦៥.២៥៥.៥៤៣	៨៤៣.២៩៦.៦០០	៤១០.៩៣៥.៨៤២	២.១៩២.៩៨២.១០៧	៨៨២.៨៦២.២៨៩	១១.៤២១.៤៥២.៧៣០

(ច) ឥណទាន និងបុព្វបទនានាដែលបានរៀបចំឡើងវិញ

សកម្មភាពក្នុងការរៀបចំឥណទានឡើងវិញមានការរៀបចំក្នុងការពន្យារពេលសងប្រាក់កម្រៃប្រចាំថ្ងៃនិងការផ្អាកការសងប្រាក់ជាដើម។ យោងតាមការរៀបចំឡើងវិញនេះ ឥណទានត្រូវបានរក្សាទុកក្នុងចំណាត់ថ្នាក់ដដែល លុះត្រាតែមានភស្តុតាងជាក់ ស្តែងបញ្ជាក់ពីភាពប្រសើរឡើងនៃលក្ខខណ្ឌហិរញ្ញវត្ថុរបស់អតិថិជន ។

គិតត្រឹមថ្ងៃទី៣១ ខែធ្នូ ឆ្នាំ២០១៧ ធនាគារបានរៀបចំឥណទាន និងបុព្វបទនានាឡើងវិញ ដែលមានទឹកប្រាក់ចំនួន ៧.៥៤៦.៤៤១ ដុល្លារអាមេរិក ក្នុងនោះទឹកប្រាក់ចំនួន ២.៦០២.៩១៣ ដុល្លារអាមេរិក ត្រូវបានចាត់ថ្នាក់ឡើងវិញជាឥណទានដំណើរការ និងទឹកប្រាក់ចំនួន ៤.៩៤៣.៥២៨ ដុល្លារអាមេរិកទៀត ត្រូវបានចាត់ថ្នាក់ឡើងវិញជាឥណទានមិនដំណើរការ (ថ្ងៃទី៣១ ខែធ្នូ ឆ្នាំ២០១៦ សម្ព័ន្ធធនាគារ និងធនាគារ បានរៀបចំឥណទាន និងបុព្វបទនានាឡើងវិញ ដែលមានទឹកប្រាក់ចំនួន ៣៩៧.៤៨៦ ដុល្លារអាមេរិក ដែលក្នុងនោះទឹកប្រាក់ចំនួន ២៩៧.៤៨៦ ដុល្លារអាមេរិក ត្រូវបានចាត់ថ្នាក់ឡើងវិញជាឥណទានឃ្លាំមើល ហើយទឹកប្រាក់ចំនួន ១០០.០០០ ដុល្លារអាមេរិកទៀត ត្រូវបានចាត់ថ្នាក់ឡើងវិញជាឥណទានធម្មតា) ។

(ឆ) ការរឹបអូសវត្ថុបញ្ចាំ

ទ្រព្យសម្បត្តិដែលបានរឹបអូសត្រូវលក់ចេញក្នុងរយៈពេលមួយឆ្នាំ តាមការកំណត់របស់ធនាគារជាតិ នៃ កម្ពុជា ។ ទ្រព្យសម្បត្តិដែលបានរឹបអូសត្រូវបានចាត់ថ្នាក់ ជា "ទ្រព្យសម្បត្តិរឹបអូស" ក្នុងតារាងតុល្យការប្រសិនបើមាន ។

ក្នុងអំឡុងឆ្នាំ សម្ព័ន្ធធនាគារ និងធនាគារ មិនបានរឹបអូសទ្រព្យសម្បត្តិដែលបានដាក់ជាវត្ថុបញ្ចាំទេ (ឆ្នាំ២០១៦ ៖ គ្មាន) ។

(ជ) គុណភាពឥណទាននៃឥណទាន និងបុព្វបទនានា

គិតត្រឹមកាលបរិច្ឆេទនៃតារាងតុល្យការ ហានិភ័យឥណទានរបស់សម្ព័ន្ធធនាគារ និងធនាគារ ដែលកើតពីឥណទាន និងបុព្វបទនានាអតិថិជន (ដោយមិនគិតត្រឹមតួបញ្ចាំ ឬការបង្កើនឥណទានផ្សេងៗ និងមិនគិតដល់សិទ្ធិធនឥណទានបាត់បង់) មានដូចខាងក្រោម ៖

	សម្ព័ន្ធធនាគារ				ធនាគារ			
	២០១៧	២០១៦	២០១៧	២០១៦	២០១៧	២០១៦	២០១៧	២០១៦
	ដុល្លារអាមេរិក	ដុល្លារអាមេរិក	ពាន់រៀល	ពាន់រៀល	ដុល្លារអាមេរិក	ដុល្លារអាមេរិក	ពាន់រៀល	ពាន់រៀល
ឥណទាន និងបុព្វបទនានា								
មិនហួសកាលកំណត់ និងមិន								
ថយចុះតម្លៃ	៣.០៨៣.៩០៥.៣៨៤	២.៨៧៤.៦៩៧.៥៨៦	១២.៤៤៩.៧២៦.០៣៥	១១.៦០៥.១៥៤.១៥៥	២.៩៣៦.២០៨.១៩១	២.៧៤៣.៨៣៨.៤៧៥	១១.៨៥៣.៤៧២.៤៦៧	១១.០៧៦.៨៧៥.៩២៤
ហួសកាលកំណត់ប៉ុន្តែមិន								
ថយចុះតម្លៃ	២០.២៤៤.៦៧២	៩.៥៨០.៩៨៥	៨១.៧៤៣.៨៨៩	៣៨.៦៧៨.៤៣៦	១៩.៤៩៣.៦៨៥	៨.៥១៦.២៥០	៧៨.៦៩៦.០០៦	៣៤.៣៨០.១០១
ថយចុះតម្លៃ	៦៧.៨៣៣.៨០៦	១៩.៧០៩.៩៣៤	២៧៣.៨៤៥.០៧៥	៧៩.៥៦៩.០០៤	៦៦.៨៥៦.៦៣០	១៨.៧៤១.១៨៩	២៦៩.៩០០.២១៦	៧៥.៦៥៨.១៨០
ឥណទាន និងបុព្វបទនានាដុល	៣.១៧២.៩៨៤.៨៦២	២.៩០៣.៩៨៨.៥០៥	១២.៨០៥.៣១៤.៩៩៩	១១.៧២៧.៤០១.៥៩៤	៣.០២២.៥៥៨.៩០៦	២.៧៧១.០៨៩.៧១៤	១២.២០២.០៦៨.៦៨៩	១១.១៨២.៥១៤.២០៥
ដក៖ សិទ្ធិធនឥណទានបាត់បង់	(៦០.៤៣៧.២៨០)	(៣៩.៥៤៣.០៣២)	(២៤៣.៩៥៥.២៩៩)	(១៥៩.៦៣៥.២២០)	(៥៨.៥៥៨.៤៦០)	(៣៧.៨៤៣.៩៥១)	(២៣៦.៤០០.៥០៣)	(១៥២.៧៧៦.០៣១)
កម្រៃបំណុលឥណទាននៅសល់	(២៦.៣៣៥.៩៣១)	(២៣.០៥៤.៦៤៣)	(១០៦.៣១៨.១៥៣)	(៩៣.០៧១.៥៩៤)	(២៤.១២៦.២៩០)	(១៩.៦១៦.៦២៤)	(៩៧.៣៩៧.៨៣៣)	(៧៩.១៩២.៣១១)
ឥណទាន និងបុព្វបទនានាសុទ្ធ	៣.០៨៥.២១១.៦៥១	២.៨៤១.៣៩០.៨៣០	១២.៤៥៥.០១១.៥៨៧	១១.៤៧០.៦៩៤.៧៧១	២.៩៣៩.៨៧៣.៧៥៦	២.៧១៣.៦៣៥.៣៣៩	១១.៨៦៥.៦៧៧.០៥៣	១០.៩៥០.៩៨៥.៨៦៣

(i) ឥណទាននិងបុព្វបទនានាដែលមិនហួសកាលកំណត់សងនិងមិនថយចុះតម្លៃ

ឥណទាន និងបុព្វបទនានាដែលមិនហួសកាលកំណត់សងនិងមិនត្រូវបានចាត់ទុកថាថយចុះតម្លៃនោះទេ លុះត្រាតែមានព័ត៌មានផ្សេងបញ្ជាក់ផ្ទុយពីនេះ ។

(ii) ឥណទាន និងបុព្វបទនានាដែលហួសកាលកំណត់សងប៉ុន្តែមិនថយចុះតម្លៃ

ឥណទាន និងបុព្វបទនានាដែលហួសកាលកំណត់សងប៉ុន្តែមិនត្រូវបានចាត់ទុកថាថយចុះតម្លៃនោះទេ លុះត្រាតែមានព័ត៌មានផ្សេងបញ្ជាក់ផ្ទុយពីនេះ ។

ចំនួនឥណទាន និងបុរេប្រទានអតិថិជនដែលត្រូវបានចាត់តាមចំណាត់ថ្នាក់ឥណទាន ហើយដែលបានហួសកាលកំណត់សងប៉ុន្តែមិនថយចុះតម្លៃ មានដូចខាងក្រោម ៖

	សម្ព័ន្ធនានា				ធនាគារ			
	២០១៧	២០១៦	២០១៧	២០១៦	២០១៧	២០១៦	២០១៧	២០១៦
	ដុល្លារអាមេរិក	ដុល្លារអាមេរិក	ពាន់រៀល	ពាន់រៀល	ដុល្លារអាមេរិក	ដុល្លារអាមេរិក	ពាន់រៀល	ពាន់រៀល
ឥណទានធម្មតា	៣.១៩២.០២២	៣.២០៨.២៨០	១២.៨៨៦.១៩៣	១២.៩៥១.៨២៦	៣.១៩២.០២២	២.២៨១.៦២១	១២.៨៨៦.១៩៣	១០.៨២៥.៧០៤
ឥណទានឃ្លាំងមើល	១៧.០៥៦.៦៥០	៦.៣៧២.៧០៥	៦៨.៨៥៧.៦៩៦	២៥.៧២៦.៦១០	១៦.៣០១.៦៦៣	៥.៨៣៤.៦២៩	៦៥.៨០៩.៨១៣	២៣.៥៥៤.៣៩៧
	២០.២៤៨.៦៧២	៩.៥៨០.៩៨៥	៨១.៧៤៣.៨៨៩	៣៨.៦៧៨.៤៣៦	១៩.៤៩៣.៦៨៥	៨.១១៦.២៥០	៧៨.៦៩៦.០០៦	៣៤.៣៨០.១០១

(iii) ឥណទាន និងបុរេប្រទានដែលថយចុះតម្លៃ

អនុលោមតាមប្រកាសរបស់ធនាគារជាតិ នៃ កម្ពុជា លេខ ៨៧-០១៧-៣៤៤ប្រ.ក ចុះថ្ងៃទី០១ ខែធ្នូ ឆ្នាំ២០១៧ ស្តីពី "ចំណាត់ថ្នាក់ហានិភ័យឥណទាន និងសិទ្ធិធន លើអ៊ីប៉ូតែកមិន" ឥណទាន និងបុរេប្រទានដែលហួសកាលកំណត់ពីឥណទានក្រោមស្តង់ដារ ត្រូវបានចាត់ទុកថាថយចុះតម្លៃ ។

	សម្ព័ន្ធនានា				ធនាគារ			
	២០១៧	២០១៦	២០១៧	២០១៦	២០១៧	២០១៦	២០១៧	២០១៦
	ដុល្លារអាមេរិក	ដុល្លារអាមេរិក	ពាន់រៀល	ពាន់រៀល	ដុល្លារអាមេរិក	ដុល្លារអាមេរិក	ពាន់រៀល	ពាន់រៀល
ឥណទានក្រោមស្តង់ដារ	៣៨.៦៤២.៦០១	៤.៦៦៦.៨០៥	១៩៦.០០០.១៨០	១៨.៨៣៩.៨៩២	៣៨.២៨៣.០៧៥	៤.២៨២.៥០៣	១៩៤.៥៤៨.៧៧៥	១៧.២៨៨.៤៦៥
ឥណទានសង្ស័យ	១៥.៧១២.៩៧៩	១០.៨០៧.៣៩៦	៦៣.៤៥៧.៥១៨	៤៣.៦២៩.៤៥៨	១៥.១០៩.៥២៥	១០.២២២.៩៥៣	៦០.៩៩៧.១៥២	៤១.២៧០.០៦១
ឥណទានបាត់បង់	១៣.៤៧២.២២៦	៤.២៣៥.៧៣៣	៥៤.៣៨៧.៣៧៧	១៧.០៩៩.៦៥៤	១៣.៤៦៤.០៣០	៤.២៣៥.៧៣៣	៥៤.៣៨៥.២៨៩	១៧.០៩៩.៦៥៤
	៦៧.៨២៧.៨០៦	១៩.៧០៩.៩៣៤	២៧៣.៨៤៥.០៧៥	៧៩.៥៦៩.០០៤	៦៦.៨៥៦.៦៣៥	១៨.៧៤១.១៨៩	២២៩.៩១១.២១៦	៧៥.៦៥៨.១៨០

៣.២ ហានិភ័យទីផ្សារ

សម្ព័ន្ធនានា និងធនាគារ ធ្វើការដោះស្រាយបញ្ហាទៅលើភាពងប់រំពាល់លើ ហានិភ័យទីផ្សារ ដែលជាហានិភ័យនៃការផ្លាស់ប្តូរនៃកម្រិត ឬភាពឡើងចុះនៃ អត្រាទីផ្សារ ឬតម្លៃទីផ្សារ មានដូចជា អត្រាការប្រាក់ គម្លាតឥណទាន អត្រាប្តូរ រូបិយប័ណ្ណបរទេស តម្លៃវត្ថុធាតុដើម និងតម្លៃទ្រព្យម្ចាស់ ដែលអាចផ្តល់ផលប៉ះពាល់ជាអវិជ្ជមានទៅលើចំណូលអនាគត ដើមទុន ឬសមត្ថភាពក្នុងការសម្រេច គោលដៅអាជីវកម្មរបស់សម្ព័ន្ធនានា និងធនាគារ ។

ប្រភេទចម្បងនៃហានិភ័យទីផ្សាររបស់សម្ព័ន្ធនានា និងធនាគារមានដូចជា ៖

- (i) ហានិភ័យអត្រាការប្រាក់ ៖ អាចនាំមកនូវភាពខាតបង់ នៅពេលមានភាព អសមតុល្យរវាងទ្រព្យសកម្ម និងបំណុល ហើយអត្រាការប្រាក់លើទ្រព្យទាំង នោះផ្លាស់ប្តូរជាទៀងទាត់ ឬនៅចន្លោះពេលដែលខុសគ្នា ។
- (ii) ហានិភ័យអត្រាប្តូររូបិយប័ណ្ណបរទេស ៖ អាចនាំមកនូវភាពខាតបង់ នៅពេល មានអសមតុល្យរវាងទ្រព្យសកម្ម និងបំណុលរបស់រូបិយប័ណ្ណជាក់លាក់ណា មួយ ។

គណៈកម្មាធិការគ្រប់គ្រងហានិភ័យ (BRMC) ត្រូវបានបង្កើតឡើងដោយ ក្រុមប្រឹក្សាភិបាល ដើម្បីជួយក្រុមប្រឹក្សាភិបាលក្នុងការចាត់ចែងពីទំនួលខុសត្រូវ លើការគ្រប់គ្រងហានិភ័យរបស់ខ្លួនឱ្យមានប្រសិទ្ធភាព និងត្រួតពិនិត្យជាទៀងទាត់ លើសមត្ថភាពរបស់ អ្នកគ្រប់គ្រងក្នុងការវាយតម្លៃ និងគ្រប់គ្រងហានិភ័យរបស់ ធនាគារ ។ ហានិភ័យទីផ្សារត្រូវបានគ្រប់គ្រងផ្អែកទៅលើគោលការណ៍ និងកម្រិត កំណត់ស្ថានភាពដូចខាងក្រោម ៖

គោលការណ៍នៃហានិភ័យទីផ្សារ

- ស្របទៅតាមគោលនយោបាយធនាគាររឹងមាំ សម្ព័ន្ធនានា និងធនាគារ នឹង គ្រប់គ្រងយ៉ាងសកម្មលើស្ថានភាព រូបិយប័ណ្ណ និងស្ថានភាពហានិភ័យអត្រា ការប្រាក់ ក្នុងការទប់បង្ការស្ថានភាព ដោយផ្ទេរផ្ទេងទ្រព្យសកម្ម និងបំណុល ។
- សម្ព័ន្ធនានា និងធនាគារមិនត្រូវពាក់ព័ន្ធនឹងសកម្មភាពដោយទទួលចំណូល បានមកពីការជួញដូរផ្តាច់មុខ ឬការទស្សន៍ទាយលើបម្រែបម្រួលនៃអត្រាប្តូរ ប្រាក់ អត្រាការប្រាក់ ឬតម្លៃនៃមូលធនបត្រ ។
- កម្រិតកំណត់ស្ថានភាពដូចដែលបានកំណត់ដោយធនាគារជាតិ នៃ កម្ពុជា គឺ មានអត្ថន័យកម្រិតផលប៉ះពាល់អវិជ្ជមាន នៃហានិភ័យទីផ្សារ និងមិនមាន អត្ថន័យសម្រាប់បង្កើតឱកាសសម្រាប់ការជួញដូរផ្តាច់មុខទេ ។

- ទំនួលខុសត្រូវពីមួយថ្ងៃទៅមួយថ្ងៃសម្រាប់ហានិភ័យទីផ្សារ គឺស្ថិតនៅលើ គណៈគ្រប់គ្រងជាន់ខ្ពស់នៃការិយាល័យ រតនាភិបាល ។

កម្រិតកំណត់ស្ថានភាពនៃហានិភ័យទីផ្សារ

- កម្រិតកំណត់ដែលជាបញ្ញត្តិលើភាពមិនផ្ទុះផ្ទុងគ្នានៃការប្តូររូបិយប័ណ្ណបរទេស ក្នុងមួយរូបិយប័ណ្ណ និងការបង្ក គួរត្រូវបានអង្កេតគ្រប់ពេលទាំងអស់ ។
- គ្រប់ពេលទាំងអស់ ធនាគារត្រូវមានកម្រិតកំណត់ស្ថានភាពខាងក្នុងដែល ខ្ពស់ជាងកម្រិតកំណត់របស់បញ្ញត្តិ ដើម្បីឱ្យមានដែនសុវត្ថិភាពក្នុងការធានា ការអនុលោមទាំងស្រុងជាអចិន្ត្រៃយ៍ ទៅតាមកម្រិតកំណត់បញ្ញត្តិ ។
- ការកំណត់កម្រិតនៃកម្រិតស្ថានភាពខាងក្នុង គឺស្ថិតនៅក្រោមការសម្រេចចិត្ត របស់គណៈកម្មាធិការគ្រប់គ្រងទ្រព្យសកម្ម និងបំណុល (MALCO) និង ចាំបាច់ត្រូវតែ ១) ចែង និងលើកទឹកចិត្តនៅក្នុងកំណត់ហេតុ MALCO និង២) ត្រូវបានអនុម័តជាផ្លូវការដោយប្រធាននាយកប្រតិបត្តិ ។
- នាយកដ្ឋាន និងការិយាល័យដែលពាក់ព័ន្ធរួមគ្នាវាយតម្លៃជាទៀងទាត់ និងត្រួត ពិនិត្យលើហានិភ័យនៃការមិនអនុលោមតាមកម្រិតកំណត់ ដែលបានដឹង ។ ការបំពានកម្រិតកំណត់ស្ថានភាពខាងក្នុង គួរត្រូវបានរាយការណ៍ទៅកាន់ MALCO និងប្រធាននាយកប្រតិបត្តិ ។
- ការផ្លាស់ប្តូរទៅលើកម្រិតកំណត់ស្ថានភាពខាងក្នុង និងត្រូវវាយការណ៍ដោយ អ៊ីម៉ែល ទៅកាន់ប្រធានគណៈកម្មាធិការគ្រប់គ្រងទ្រព្យសកម្ម និងបំណុល (BALCO) និង BRMC នៅក្នុងថ្ងៃតែមួយនៃការផ្លាស់ប្តូរ ។
- គ្រប់ពេលទាំងអស់ ធនាគារត្រូវមានផែនការគ្រោះអាសន្នសម្រាប់អនុវត្ត នៅ ពេលដែលប្រធាននាយកប្រតិបត្តិយល់ឃើញថា កម្រិតសុវត្ថិភាពអាចនឹង មិនគ្រប់គ្រាន់ និងមានហានិភ័យលើការលើសលើកម្រិតកំណត់បញ្ញត្តិ លើ ភាពមិនផ្ទុះផ្ទុងគ្នានៃ ការប្តូររូបិយប័ណ្ណបរទេស ។ ផែនការគ្រោះអាសន្ននេះគួរ តែគ្រប់គ្រាន់ដើម្បីធានាថា កម្រិតកំណត់បញ្ញត្តិភាពលើភាពមិន ផ្ទុះផ្ទុងការប្តូរ រូបិយប័ណ្ណបរទេស នឹងមិនត្រូវបានលើស ។

គិតត្រឹមថ្ងៃទី៣១ ខែធ្នូ ឆ្នាំ២០១៧ និងថ្ងៃទី៣១ ខែធ្នូ ឆ្នាំ២០១៦ សម្ព័ន្ធនានា និងធនាគារ មិនមានឧបករណ៍ហិរញ្ញវត្ថុតាមតម្លៃសមស្របទេ ។ សម្ព័ន្ធនានា ប្រើប្រាស់ឧបករណ៍ហិរញ្ញវត្ថុនិស្សន្ទ ដូចជាកិច្ចសន្យាប្តូររូបិយប័ណ្ណ និងការផ្តោះ ប្តូរអត្រាការប្រាក់ ដើម្បីគ្រប់គ្រងហានិភ័យរបស់ខ្លួន ។

(ក) ហានិភ័យអត្រាការប្រាក់

ហានិភ័យអត្រាការប្រាក់ដែលបង្កឱ្យមានការប្រែប្រួលលំហូរសាច់ប្រាក់នាពេលអនាគតនៃឧបករណ៍ហិរញ្ញវត្ថុ ដោយសារការប្រែប្រួលអត្រាការប្រាក់លើទីផ្សារ ។ ហានិភ័យអត្រាការប្រាក់នៃតម្លៃសមស្រប គឺជាហានិភ័យដែលធ្វើឱ្យមានការប្រែប្រួលតម្លៃនៃឧបករណ៍ហិរញ្ញវត្ថុ ដោយសារការប្រែប្រួលអត្រាការប្រាក់លើទីផ្សារ ។ កម្រិតនៃការប្រាក់អាចកើនឡើងដោយសារលទ្ធផលនៃការប្រែប្រួល ប៉ុន្តែអាចកាត់បន្ថយការខាតបង់នៅក្នុងករណីដែលបម្រែបម្រួលឥតរំពឹងទុកកើតឡើង ។

គណៈគ្រប់គ្រងរបស់សម្ព័ន្ធនាយករដ្ឋមន្ត្រី និងធនាគារ ក្នុងខណៈនេះមិនមានចែងជាគោលការណ៍ ដើម្បីកំណត់កម្រិតនៃភាពល្អឡើងនៃការប្រែប្រួលថ្លៃរបស់អត្រាការប្រាក់ដើម្បីអនុវត្តនោះទេ ប៉ុន្តែគណៈគ្រប់គ្រងក៏បានធ្វើការត្រួតពិនិត្យជាប្រចាំនូវបម្រែបម្រួលនោះដែរ ។

ហានិភ័យអត្រាការប្រាក់របស់សម្ព័ន្ធនាយករដ្ឋមន្ត្រី និងធនាគារ កើតពីប្រាក់កម្ចី ។ ប្រាក់កម្ចីដែលបានផ្តល់ក្នុងអត្រាការប្រាក់ អថេរ ធ្វើឱ្យសម្ព័ន្ធនាយករដ្ឋមន្ត្រី និងធនាគារ ប្រឈមនឹងហានិភ័យអត្រាការប្រាក់នៃលំហូរសាច់ប្រាក់ ។ សម្ព័ន្ធនាយករដ្ឋមន្ត្រី និងធនាគារគ្រប់គ្រងហានិភ័យអត្រាការប្រាក់នៃលំហូរសាច់ប្រាក់ ដោយប្រើការប្តូរអត្រាការប្រាក់អថេរទៅអត្រាថេរ (floating-to-fixed interest rate swaps) ។ ការប្តូរអត្រាការប្រាក់បែបនេះ មានផលប៉ះពាល់ផ្នែកសេដ្ឋកិច្ចលើការបង្វិល ប្រាក់កម្ចីពីអត្រាអថេរទៅ អត្រាថេរ និងប៉ះពាល់ដល់ការកាត់ត្រាចំណាយការប្រាក់ដែលផ្អែកទៅតាមអត្រាថេរ ។ សម្ព័ន្ធនាយករដ្ឋមន្ត្រី និងធនាគារ ទទួលបានប្រាក់កម្ចី តាមអត្រាអថេរ និងប្តូរទៅជាអត្រាថេរដែលទាបជាងអត្រាដែលមានប្រសិទ្ធភាពសម្ព័ន្ធនាយករដ្ឋមន្ត្រី និងធនាគារ បានខ្ចីតាមអត្រាថេរ ដោយផ្ទាល់ ។ តាមការប្តូរអត្រាការប្រាក់ សម្ព័ន្ធនាយករដ្ឋមន្ត្រី និងធនាគារ ព្រមព្រៀងជាមួយភាគីផ្សេងៗដើម្បីប្តូរតាមចន្លោះ ពេលវេលាជាក់លាក់ (ជាចម្បងតាមមូលដ្ឋានប្រចាំឆមាស) ភាពល្អឡើងរវាងអត្រាថេរក្នុងកិច្ចសន្យានិងចំនួនការប្រាក់ដែលមានអត្រាអថេរ ត្រូវបានគណនាដោយយោងទៅតាមចំនួនដែលបានព្រមព្រៀងគ្នា ។

តារាងខាងក្រោមនេះ សង្ខេបពីហានិភ័យអត្រាការប្រាក់របស់សម្ព័ន្ធនាយករដ្ឋមន្ត្រី និងធនាគារ ។ នៅក្នុងតារាងនេះក៏រួមបញ្ចូលនូវឧបករណ៍ហិរញ្ញវត្ថុតាមតម្លៃយោងដោយបានចាត់ថ្នាក់តាមតម្លៃក្នុងកិច្ចសន្យាដើមគ្រា ឬតាមកាលផុតកំណត់សង ។

	សម្ព័ន្ធនាយករដ្ឋមន្ត្រី						
	១ខែ ដុល្លារអាមេរិក	១ខែទៅ៣ខែ ដុល្លារអាមេរិក	៣ខែទៅ១២ខែ ដុល្លារអាមេរិក	១ឆ្នាំទៅ៥ឆ្នាំ ដុល្លារអាមេរិក	លើស៥ឆ្នាំ ដុល្លារអាមេរិក	មិនមានការប្រាក់ ដុល្លារអាមេរិក	សរុប ដុល្លារអាមេរិក
គិតត្រឹមថ្ងៃទី៣១ ខែធ្នូ ឆ្នាំ២០១៧							
ទ្រព្យសកម្មហិរញ្ញវត្ថុ							
សាច់ប្រាក់ក្នុងដៃ	-	-	-	-	-	៣២១.៧៤៤.២៤៥	៣២១.៧៤៤.២៤៥
សមតុល្យនៅធនាគារកណ្តាល	៤៧១.៦៥២.២១៧	២៣៩.៩៤០.៦៧៤	-	-	-	២៩០.០៥៤.២៤៣	១.០០១.៦៤៧.១៣៤
សមតុល្យនៅធនាគារផ្សេងៗ	១០៧.៨៦១.១០៤	-	៣.០០០.០០០	-	-	៩.៣៩៣.៨១៣	១២០.២៥៤.៩១៧
ឥណទាន និងបុព្វបទានអតិថិជន	១០០.៨៤១.៧២៤	២៣៣.៣២៤.០១៣	៦៤៨.០២៦.៨១៧	១.៧៣៤.១៥៦.៨៦២	៣៣០.៥៥២.០៥០	៣៨.២៧៣.១៨៥	៣.០៨៥.២១៤.៦៥១
ទ្រព្យសកម្មផ្សេងៗ	-	-	-	-	-	៣១.៥៣៩.០៨៧	៣១.៥៣៩.០៨៧
ទ្រព្យសកម្មហិរញ្ញវត្ថុសរុប	៦៨០.៣៥៥.០៤៥	៤៧៣.២៦៤.៦៨៧	៦៥១.០២៦.៨១៧	១.៧៣៤.១៥៦.៨៦២	៣៣០.៥៥២.០៥០	៦៩១.០០៨.៥៧២	៤.៥៦០.៤០០.០៣៤
បំណុលហិរញ្ញវត្ថុ							
ប្រាក់បញ្ញើរបស់ធនាគារផ្សេងៗ	១០៤.២០៥.០៥៦	៥.៣២០.៣៦៩	១០.៦៨៤.២៧៦	-	-	៩២.២៤៥.៣៨៨	២១២.៤៥៥.០៨៩
ប្រាក់បញ្ញើរបស់អតិថិជន	១.៤០១.៥៦៦.៨៦៧	៣១០.៧០៥.០៧៨	៧៤២.០៧០.១០៨	២៦៤.៦៣៦.៩៦៣	៦៣.៧៥៤.៩៦៨	៣៣៤.៤៧៥.៧៤៥	៣.១១៧.២០៩.៧២៦
បំណុលផ្សេងៗ	-	-	៧៩១.០២១	-	-	៥៨.៧៧៨.៣៩២	៥៩.៥៦៩.៤១៣
ប្រាក់កម្ចី	១៨.៣៣៣.៣៣១	១២០.០៥៨.៦២០	៣៤៨.៤៥៧.៩៩៤	៣៩៦.២៥១.៦៦៦	២៣.២៤៦.៥៧១	-	៩០៦.៣៨៨.១៨២
បំណុលបន្ទាប់បន្សំ	-	-	៤៣.០០០.០០០	៤៩.០០០.០០០	១៦.៦៨៤.០៩០	-	១០៨.៦៨៤.០៩០
បំណុលហិរញ្ញវត្ថុសរុប	១.៥២៤.១០៥.២៥៤	៤៣៦.០៨៤.០៦៧	១.១៤៩.០០៣.៣៩៨	៧០៥.៩១៨.៦២៩	១០៣.៦៨៥.០២៩	៤៨៥.៥២៩.៥២៥	៤.៤០៨.២៩៦.៥០០
គំណត់តម្លៃអត្រាការប្រាក់សរុប	(៤៨៣.៧៥០.២០៩)	៣៧.១៨០.៦២០	(៤៨៣.៩៧៦.៥៨៤)	១.០២៨.២៣៨.២៣៣	២២៦.៩០៦.៤២១	២០៥.៥០៥.០៥១	១៥៦.១០៣.៥៣៤
សមមូលនឹងពាន់រៀល	(៣.៤០៦.២១៩.៥៩៤)	១៥០.០៩៨.១៦៣	(១.៩៩៤.១៨៣.៨៦២)	៤.១៣៤.៨៤៩.៧៨៧	៩១៦.០២១.២២២	៨២៩.៦២៣.៨៩១	៦៣០.១៨៩.៩៦៧
គិតត្រឹមថ្ងៃទី៣១ ខែធ្នូ ឆ្នាំ២០១៦							
ទ្រព្យសកម្មហិរញ្ញវត្ថុ							
សាច់ប្រាក់ក្នុងដៃ	-	-	-	-	-	២៨៦.២១៦.៦២១	២៨៦.២១៦.៦២១
សមតុល្យនៅធនាគារកណ្តាល	៣៧៩.០៨៣.៤៧៨	១១១.០២៣.១៦១	-	-	-	៣៣៥.៥០៣.៩១៦	៨២៥.៦១០.៥៥៥
សមតុល្យនៅធនាគារផ្សេងៗ	៧៦.៦០៧.៨០៧	១.៨៤៤.០២៥	៨៤៤.០២៥	-	៤.០២២	៧.៥២០.៩១១	៨៦.៨៧៦.៨៩០
ឥណទាន និងបុព្វបទានអតិថិជន	១១៤.៧៣៤.៨៤៣	២៦៦.៧៧៦.១២១	៦៥០.៨៦៥.៤១៦	១.៦២២.៧៩៣.៦២៩	១៧៨.២៧៤.៦៨៨	៨.៩៤៦.១៧៣	២.៨៤១.៣៩០.៨៣០
ទ្រព្យសកម្មផ្សេងៗ	-	-	-	-	-	៣៤.៥៦៧.៨៩២	៣៤.៥៦៧.៨៩២
ទ្រព្យសកម្មហិរញ្ញវត្ថុសរុប	៥៧០.៤២៦.១០៨	៣៧៨.៦០៧.៣០៧	៦៥១.៧០៩.៥៤១	១.៦២២.៧៩៣.៦២៩	១៧៨.២៧៨.៦៧០	៦៦៤.២៧៥.៥១០	៤.០៨៨.៦០៦.៦៨៤
បំណុលហិរញ្ញវត្ថុ							
ប្រាក់បញ្ញើរបស់ធនាគារផ្សេងៗ	១៧១.៧៦០.៧០១	១១.៧៧៦.៦៣៧	១១០.២៧៦.៦៣៧	-	-	៦៧.៦០០.១០៤	៣៦១.៤១៤.០៧៩
ប្រាក់បញ្ញើរបស់អតិថិជន	១.២១៨.៧៧៦.៧៦០	២៥៧.០៥៣.៣៣៨	៧៦០.០៦៨.៩២៨	២២២.៩៣៥.៤១៦	៣៧.០៧២.៩៨៦	២៦៨.៨៥០.០២៨	២.៧៦៦.៧៥៧.៤១៦
បំណុលផ្សេងៗ	-	-	១៨៩.៦៥២	៧៩១.០២១	-	៤៩.៣៣៤.៩១៨	៥០.៣១៥.៥៩១
ប្រាក់កម្ចី	៧.៣៨១.៦៨២	៨.៦៣២.៨៦០	១៣៦.៩២០.០២០	៤៣៥.០៤៤.៤៤៤	២៨.០៨៥.១៣៥	-	៦១៦.០៦៨.១៤១
បំណុលបន្ទាប់បន្សំ	-	-	៩.០០០.០០០	៨៩.០០០.០០០	១១.៤០០.០០០	-	១០៩.៤០០.០០០
បំណុលហិរញ្ញវត្ថុសរុប	១.៣៩៧.៩១៩.១៤៣	២៧៧.៤៦២.៨៣៥	១.០១៦.៤៤៦.៦៣៧	៧៤៧.៧៧០.៨៨១	៧៦.៥៥៨.០២៩	៣៥៥.៧៨៥.០៥០	៣.៥០១.៩៤១.២២៧
គំណត់តម្លៃអត្រាការប្រាក់សរុប	(៨២៧.៤៩៣.០១៥)	១០១.១៨០.៤៧២	(៣៦៤.៧៤៥.៧៥៦)	៨៧៥.០២២.៧៨៤	១០១.៧២០.៥៨៩	២៦៨.៩៧០.៤៦៣	១៧៦.៦៥៥.៤៦១
សមមូលនឹងពាន់រៀល	(៣.៣៤០.៥៨៩.៣០២)	៤០៨.៤៦៥.៥៦៥	(១.៤៧២.៤៧៨.៧៧៨)	៣.៥៣២.៤៦៦.៨៣៤	៤១០.៦៤៦.០១៨	១.១៨៨.៤៩៩.៧៥៩	៦៩៧.០១០.០៥៦

ធនាគារ

គិតត្រឹមថ្ងៃទី៣១ ខែធ្នូ ឆ្នាំ២០១៧

ទ្រព្យសកម្មហិរញ្ញវត្ថុ

	១ខែ ដុល្លារអាមេរិក	១ខែទៅ៣ខែ ដុល្លារអាមេរិក	៣ខែទៅ១២ខែ ដុល្លារអាមេរិក	១ឆ្នាំទៅ៥ឆ្នាំ ដុល្លារអាមេរិក	លើស៥ឆ្នាំ ដុល្លារអាមេរិក	មិនមានការប្រាក់ ដុល្លារអាមេរិក	សរុប ដុល្លារអាមេរិក
សាច់ប្រាក់ក្នុងដៃ	-	-	-	-	-	៣១០.៨៧៥.៧៣០	៣១០.៨៧៥.៧៣០
សមតុល្យនៅធនាគារកណ្តាល	៤៧១.៦៥២.២១៧	២៣៧.៩៤០.៦៧៤	-	-	-	២៨០.៤៩៣.៣៥៦	៩៩០.០៨៦.២៤៧
សមតុល្យនៅធនាគារផ្សេងៗ	១០៧.៨៦១.០១៦	៥.០០០.០០០	៣.០០០.០០០	-	-	៦.០០២.៤៣៣	១២១.៨៦៣.៤៤៩
ឥណទាន និងបុព្វបទឥតចំណូល	៩៣.១១១.៥៨៣	២១៧.០០៧.៦២៤	៥៩៧.៧៤៨.៥៧៥	១.៦៦៤.២០០.៥៧៣	៣៣០.១១៣.២២៩	៣៧.៦៩២.១៧២	២.៩៣៩.៨៧៣.៧៥៦
ទ្រព្យសកម្មផ្សេងៗ	-	-	-	-	-	៣០.៤៦៥.៦៦៩	៣០.៤៦៥.៦៦៩
ទ្រព្យសកម្មហិរញ្ញវត្ថុសរុប	៦៧២.៦២៤.៨១៦	៤៥៩.៩៤៨.២៩៨	៦០០.៧៤៨.៥៧៥	១.៦៦៤.២០០.៥៧៣	៣៣០.១១៣.២២៩	៦៦៥.៩៣៩.៣៦០	៤.៣៩៣.១៦៤.៨៥៩

បំណុលហិរញ្ញវត្ថុ

ប្រាក់បញ្ញើរបស់ធនាគារផ្សេងៗ	១០៣.២២៥.៣១៨	១១៤.៧៧១	៨.២៧១.១៤៩	-	-	៩៣.៨៥៧.០៣៨	២០៩.៤៦៤.២៧៦
ប្រាក់បញ្ញើរបស់អតិថិជន	១.៣៧០.៨១៧.៦៩៩	៣០៧.៦០៧.៨១០	៧២៦.៥៦៥.៦៦៤	២៤៣.៨២៤.១៣២	៦២.៩៥០.៩៧៨	៣៣២.៧១៧.៨៩៥	៣.០៤៤.៤៨៤.១៧៨
បំណុលផ្សេងៗ	-	-	៧៩១.០២១	-	-	៥៥.៣៣២.៧១៦	៥៦.១២៣.៧៧៧
ប្រាក់កម្ចី	១៨.៣៣៣.៣៣១	១១៥.១៧៨.៥៧១	៣៣៨.១៩០.៤៧៦	៣៧៣.៦០៧.១៤៩	២០.៨៣៣.៣៣៣	-	៨៦៦.១៤២.៨៦០
បំណុលបន្ទាប់បន្សំ	-	-	៤៣.០០០.០០០	៤៩.០០០.០០០	១៦.៦៨៤.០៩០	-	១០៨.៦៨៤.០៩០
បំណុលហិរញ្ញវត្ថុសរុប	១.៤៩២.៣៧៦.៣៤៨	៤២៧.៤០១.១៥២	១.១១៦.៨១៨.៣១០	៦៦៦.៤៣១.២៨១	១០០.៤៦៨.៤០១	៤៨១.៩០៧.៦៤៩	៤.២៨០.៩០៣.១៤១

គំណត់តម្លៃអត្រាការប្រាក់សរុប

(៨១៩.៧៥១.៥៣២)	៣៧.០៤៧.១៤៦	(៥១៦.០៦៩.៧៣៥)	៩៩៧.៧៦៩.២៩២	២២៩.៦៨៤.៨២៨	១៨៣.៦២១.៧១១	១១២.២៦១.៧១០
---------------	------------	---------------	-------------	-------------	-------------	-------------

សមមូលនឹងពន្ធផ្សំ

(៣.៣០៩.៣៣៦.៩៣៥)	១៤៩.៥៥៩.៣២៨	(២.០៨៣.៣៧៣.៥២០)	៤.០២៧.៩៩៤.៦៣២	៩២៧.០៧៦.១៧១	៧៤១.២៨០.៨៤៨	៤៥៣.២០០.៥២៤
-----------------	-------------	-----------------	---------------	-------------	-------------	-------------

គិតត្រឹមថ្ងៃទី៣១ ខែធ្នូ ឆ្នាំ២០១៦

ទ្រព្យសកម្មហិរញ្ញវត្ថុ

សាច់ប្រាក់ក្នុងដៃ	-	-	-	-	-	២៧៦.៤២៨.៧៦៧	២៧៦.៤២៨.៧៦៧
សមតុល្យនៅធនាគារកណ្តាល	៣៧៩.០៨៣.៤៧៨	១១១.០២៣.១៦១	-	-	-	៣២៣.៥៩៧.៨២៩	៨១៣.៧០៤.៤៦៨
សមតុល្យនៅធនាគារផ្សេងៗ	៧៦.៦០៧.៨០៧	១.០០០.០០០	-	-	៤.០២២	៤.៤៦២.៣៦៨	៨២.០៧៤.១៩៧
ឥណទាន និងបុព្វបទឥតចំណូល	១០៨.១៤៧.៣៣០	២៥១.៤៨១.២០០	៦០៣.៧៩៦.៩៤៧	១.៥៦៤.០១៩.៧៩៩	១៧៧.៨២៧.៦៦៤	៨.៣៦២.៤៣៩	២.៧១៣.៦៣៩.៣៣៩
ទ្រព្យសកម្មផ្សេងៗ	-	-	-	-	-	៣៣.៤៨៣.៦១០	៣៣.៤៨៣.៦១០
ទ្រព្យសកម្មហិរញ្ញវត្ថុសរុប	៥៦៣.៨៣៨.៦១៥	៣៦៣.៥០៨.៣៦១	៦០៣.៧៩៦.៩៤៧	១.៥៦៤.០១៩.៧៩៩	១៧៧.៨៣១.៦៦៦	៦៤៦.៣៣៥.០១០	៣.៩១៩.៣២៦.៣៨១

បំណុលហិរញ្ញវត្ថុ

ប្រាក់បញ្ញើរបស់ធនាគារផ្សេងៗ	១៧១.១៤៩.៧៥២	៧.៥០០.០០០	១០៦.០០០.០០០	-	-	៦៨.២៣០.៥៦៨	៣៥២.៨៨០.៣២០
ប្រាក់បញ្ញើរបស់អតិថិជន	១.១៨៩.៦៥៥.៤៤៣	២៥៣.៥៩៣.៣៦៤	៧៤៩.១៨២.៣៥១	២០២.៩៨៩.០១២	៣៧.០៧២.៩៤៦	២៦៦.៣៤២.២៤១	២.៦៥៨.៧៩៥.៣៥៧
បំណុលផ្សេងៗ	-	-	១៨៩.៦៥២	៧៩១.០២១	-	៤៦.៨៧៩.៨៣៧	៨៧.៨៦០.៥១០
ប្រាក់កម្ចី	៧.៣៨១.៦៨២	៦.១៨៨.៩៣៣	១២៦.០៨៥.០១៩	៤១៧.៣៩២.៨៥៧	២៥.០០០.០០០	-	៥៨៦.០៨៤.៤៩១
បំណុលបន្ទាប់បន្សំ	-	-	៩.០០០.០០០	៨៩.០០០.០០០	១១.៤០០.០០០	-	១០៩.៤០០.០០០
បំណុលហិរញ្ញវត្ថុសរុប	១.៣៦៨.១៨៦.៨៧៧	២៦៧.២៨២.២៩៧	៩៩០.៤៨៧.០២២	៧១០.១៧២.៨៩០	៧៣.៤៧២.៩៤៦	៣៨១.៨៥២.៦៤៦	៣.៧៩០.៩៨៤.៦៧៦

គំណត់តម្លៃអត្រាការប្រាក់សរុប

(៨០៤.៣៤៨.២៦២)	៩៦.២២២.០៦៤	(៣៨៦.៦៦០.០៧៥)	៤៥៣.៨៨៦.៨៦៩	១០៤.៣៥៨.៧៤០	២៦៤.៨៨២.៣៦៧	១២៨.៣៤១.៧០៣
---------------	------------	---------------	-------------	-------------	-------------	-------------

សមមូលនឹងពន្ធផ្សំ

(៣.២៤៧.១៥៣.៩៣២)	៣៨៨.៤៤៨.៨៧២	(១.៥៦០.៩៤៦.៧២៣)	៣.៤៤៧.១៤១.២៩០	៤២១.២៩៦.២៣៣	១.០៦៩.៣៣០.១១៥	៥១៨.១១៥.៤៥៥
-----------------	-------------	-----------------	---------------	-------------	---------------	-------------

ការវិភាគ sensitivity តម្លៃសមស្រប ចំពោះឧបករណ៍ហិរញ្ញវត្ថុដែលមានអត្រាថេរ

សម្ព័ន្ធធនាគារ និងធនាគារ មិនកត់ត្រាទ្រព្យសកម្មហិរញ្ញវត្ថុ ឬបំណុលហិរញ្ញវត្ថុដែលមានអត្រាថេរតាមតម្លៃសមស្របទេ ។ ដូចនេះប្រសិនបើមានបម្រែបម្រួលអត្រាការប្រាក់ណាមួយនាការបរិច្ឆេទការណ៍នេះ វានឹងមិនមានផលប៉ះពាល់ដល់របាយការណ៍លទ្ធផលទេ ។

ការវិភាគ sensitivity លំហូរសាច់ប្រាក់ ចំពោះឧបករណ៍ហិរញ្ញវត្ថុដែលមានអត្រាថេរ

របាយការណ៍លទ្ធផលមានសភាពងាយប្រែប្រួលទៅតាមចំណាយការប្រាក់លើប្រាក់កម្ចី ដែលខ្ពស់ជាង/ទាបជាងអាស្រ័យទៅតាមការប្រែប្រួលអត្រាការប្រាក់ ។ ការប្រែប្រួលពិន្ទុមូលដ្ឋាន ២៥ ("bp") នៃអត្រាការប្រាក់របស់ប្រាក់កម្ចី នាការបរិច្ឆេទការណ៍ នឹងមិនមានផលប៉ះពាល់ជាសារវន្តលើរបាយការណ៍លទ្ធផលរបស់សម្ព័ន្ធធនាគារ និងធនាគារទេ ។

(ខ) ហានិភ័យការប្តូររូបិយប័ណ្ណ

សម្ព័ន្ធធនាគារធ្វើអាជីវកម្មនៅក្នុងប្រទេសកម្ពុជា ប្រទេសឡាវ និងប្រទេសមីយ៉ាន់ម៉ា និងធ្វើប្រតិបត្តិការដោយប្រើ រូបិយប័ណ្ណច្រើនប្រភេទ ហើយត្រូវប្រឈមមុខនឹងហានិភ័យរូបិយប័ណ្ណផ្សេងៗគ្នាដែរ ក្នុងនោះរូបិយប័ណ្ណសំខាន់ៗរួមមាន ប្រាក់រៀល ប្រាក់អឺរ៉ូ ប្រាក់បាតថៃ ប្រាក់គីឡូឡាវ ប្រាក់យ៉េនជប៉ុន ប្រាក់ដុល្លារអូស្ត្រាលី ប្រាក់ដុល្លារអាមេរិក ប្រាក់ដុល្លារកាណាដា ប្រាក់ក្បាត មីយ៉ាន់ម៉ា និងរូបិយប័ណ្ណផ្សេងៗទៀត ។

សម្ព័ន្ធនានា

សមមូលជាប្រាក់ដុល្លារអាមេរិក

គិតត្រឹមថ្ងៃទី៣១ ខែធ្នូ ឆ្នាំ២០១៦

ទ្រព្យសកម្មហិរញ្ញវត្ថុ

	ប្រាក់រៀល	ប្រាក់ដុល្លារអាមេរិក	ប្រាក់បាតថៃ	ប្រាក់អឺរ៉ូ	ប្រាក់ដុល្លារអូស្ត្រាលី	ប្រាក់គីបឡាវ	រូបិយប័ណ្ណផ្សេងៗ	សរុប
សាច់ប្រាក់ក្នុងដៃ	៥៩.៩៣៤.៨៨៧	១៨៥.២៦៨.០៧៤	៣២.៧៧៧.៧៧៧	២.០៩៦.៥២៨	១៧៦.៩១៤	៥.២៤៧.៥១៧	៧១៤.៩៦៤	២៨៦.២១៦.៦២១
សមតុល្យនៅធនាគារកណ្តាល	២៥៤.០៥៤.៩៧៦	៥៦២.៤៦៤.៩៩៤	៣.៥៤៨.៩៩៤	-	-	៥.៥៤១.៦៣១	-	៨២៥.៦១០.៥៩៥
សមតុល្យនៅធនាគារផ្សេងៗ	-	៧៨.៩៤៣.៥៨៥	៥.៣១៤.៦៩៨	១.៤៩២.៩៣៦	១៥២.៦៩០	២៧១.៣៩៣	៦៤៥.៤៨៨	៨៦.៨២០.៧៩០
ឥណទាន និងបុរេប្រទានអតិថិជន	១១៧.២៧២.៨៦៤	២.៥៧១.១៩៤.៥៣៥	៣០.៦៨៧.៦០៩	-	-	១០៩.០០៣.៧៦០	១៣.២៣២.០៦២	២.៨៤១.៣៩០.៨៣០
ទ្រព្យសកម្មផ្សេងៗ	១.៩១៤.៥០៧	៣១.០៨៨.៩៦៤	៤៣១.១៧១	១០៦	-	៩១៤.២៣០	២១៨.៩១៤	៣៤.៥៦៧.៨៩២
ទ្រព្យសកម្មហិរញ្ញវត្ថុសរុប	៤៣៣.១៧៧.១៩៤	៣.៤២៨.៩៦០.១៥២	៧២.៧៦០.២០៩	៣.៥៨៩.៥៧០	៣២៩.៦០៤	១២០.៩៧៨.៥៣១	១៤.៨១១.៤២៨	៤.០៧៤.៦០៦.៦៨៨

បំណុលហិរញ្ញវត្ថុ

ប្រាក់បញ្ញើរបស់ធនាគារផ្សេងៗ	៨៧.៣៥៣.០៧៨	២៤៦.៤១៤.៦៥៦	១៨.៤៧៨.៥៧៧	៩៣	៦១៨	៩.១៦៤.៣៤៥	២.៧១២	៣៦១.៤១៤.០៧៩
ប្រាក់បញ្ញើរបស់អតិថិជន	៣៣៧.៨៥៤.៥១២	២.៣១៤.៩៣៧.០៣៧	៥៣.៤៩៨.២២៨	៣.១៨០.៥២១	២.១០៤	៥៤.៧៧១.៨៩៣	៥១៣.១២១	២.៧៦៤.៧៥៧.៤១៦
បំណុលផ្សេងៗ	៤.៩៨៤.៤៣៨	៨២.៧១៣.៦៨២	៣៨៥.១៦៨	៣០០.៦៤០	៩.២៦៥	១.៦៩៤.២៧០	២២៨.១២៨	៥០.៣១៥.៥៩១
ប្រាក់កម្ចី	-	៥៨៦.៨៤៦.៥២៤	-	-	-	២៤.០១៨.៧១៦	៥.១៩៤.៩០១	៦១៦.០៦៦.១៤១
បំណុលបន្ទាប់បន្សំ	-	១០៩.៤០០.០០០	-	-	-	-	-	១០៩.៤០០.០០០
បំណុលហិរញ្ញវត្ថុសរុប	៤៣០.១៩២.០២៨	៣.៣០០.៣១១.៨៩៩	៧២.៣៦១.៥៧៣	៣.៤៨១.២៤៤	១១.៩៨៧	៨៩.៦៤៩.២២៤	៥.៩៤២.៨៦២	៣.៩០១.៩៥១.២២៧

ស្ថានភាពសុទ្ធនៅលើតារាងតុល្យការ

សមមូលនឹងពាន់រៀល	២.៩៨៥.១៦៦	១២៤.៦៤៨.២៥៣	៣៩៨.២៣៦	១០៨.៣១៦	៣១៧.៦១៧	៣១.៣២៩.៣០៧	៨.៨៦៨.៥៦៦	១៧២.៦៥៥.៤៦១
ឥណទានវិបាកប្រសិនបើមិនបានប្រើប្រាស់ លិខិតធានាធនាគារ លិខិតទទួលស្គាល់ និងឧបករណ៍ហិរញ្ញវត្ថុផ្សេងៗ	៩០១.៥២៧	៩៥.០៤៤.១៤៧	៤១៩.៨៦៦	-	-	-	-	៩៦.៣៦៥.៥៤០
កិច្ចសន្យាត្រូវសង	១.៤០២.៧៥៦	៥៤.៩៩៩.៩៤០	-	១.៥៥៣.៨២១	៤៣.១៨០	៨.៦៨៣	១៩៥.៤១៥	៥៨.២០៣.៧៩៥
សមមូលនឹងពាន់រៀល	២.៣០៩.២៤៩	១៧៤.៦៩២.៣៤០	៤១៩.១០២	១.៥៥៣.៨២១	៤៣.១៨០	៨.៦៨៣	១៩៥.៤១៥	១៥៤.៥៦៥.៣៣៥
	៩.៣០២.៣៩០	៦០៥.៧២៧.៨៤០	១.៦៩៨.៩៩៩	៦.២៧២.៧៧៥	១៧៤.៣១៨	៣៩.០៥៣	៧៨៨.៨៩១	៦២៣.៩៩៦.៤០៦

ធនាគារ

សមមូលជាប្រាក់ដុល្លារអាមេរិក

គិតត្រឹមថ្ងៃទី៣១ ខែធ្នូ ឆ្នាំ២០១៧

ទ្រព្យសកម្មហិរញ្ញវត្ថុ

សាច់ប្រាក់ក្នុងដៃ	៧៦.២០៩.១៦៧	២១៨.៥៣២.៨៨១	១៣.៣៩៧.១២៤	១.៨០៤.៨០២	២៥៥.២៥៦	១.១៧៤	៦៧៥.៣២៦	៣១០.៨៧៥.៧៣០
សមតុល្យនៅធនាគារកណ្តាល	២៣១.៨២៩.០០៣	៧៥៨.២៥៧.២៤៤	-	-	-	-	-	៩៩០.០៨៦.២៤៧
សមតុល្យនៅធនាគារផ្សេងៗ	-	១១៧.៦៨៥.៣២៣	៧៨៩.៦៦៧	១.៩៧៩.៦៩២	១២១.១៦៣	-	១.២៨៧.៦០៤	១២១.៨៦៣.៤៤៩
ឥណទាន និងបុរេប្រទានអតិថិជន	១៥៩.២៩៨.៥៦៥	២.៧៨៨.១៩១.៤៦០	៣២.៣៨៣.៧៣១	-	-	-	-	២.៩៣៩.៨៧៣.៧៥៦
ទ្រព្យសកម្មផ្សេងៗ	២.០៥៧.៨៣០	២៨.០៣៥.៤៤៦	៣៧២.៣៩៣	-	-	-	-	៣០.៤៦៥.៦៦៩
ទ្រព្យសកម្មហិរញ្ញវត្ថុសរុប	៤៦៩.៣៩៤.៥៦៥	៣.៨៧០.៧០២.៣៤៤	៤៦.៩៤២.៩១៤	៣.៧៨៤.៤៩៤	៣៧៦.៤១៩	១.១៧៤	១.៩៦២.៩៣០	៤.៣៨៣.១៦៨.៨៤១

បំណុលហិរញ្ញវត្ថុ

ប្រាក់បញ្ញើរបស់ធនាគារផ្សេងៗ	៥៥.០៥៧.៥៤១	១៤៣.៣០២.៤៥១	៧.១០៨.២៨៤	-	-	-	-	២០៥.៤៦៨.២៧៦
ប្រាក់បញ្ញើរបស់អតិថិជន	៤១១.៩០០.២១៥	២.៥៩០.៦៨២.៤១៥	៣៨.៩០០.៦២២	២.៩៥៨.៦៦១	៣៦៥	-	៤១.៩៩៥	៣.០៤៤.៤៨៨.១៧៨
បំណុលផ្សេងៗ	៦.៦០៤.៥១៨	៤៩.១០៣.១៤៦	២២០.០៣៣	១១៣.៦៦៤	៧៨៣	-	៨១.៥៩៣	៥៦.១២៣.៧៣៧
ប្រាក់កម្ចី	-	៨៦៦.១៤២.៨៦០	-	-	-	-	-	៨៦៦.១៤២.៨៦០
បំណុលបន្ទាប់បន្សំ	-	១០៨.៦៨៤.០៩០	-	-	-	-	-	១០៨.៦៨៤.០៩០
បំណុលហិរញ្ញវត្ថុសរុប	៤៧៣.៥៦២.២៧៤	៣.៧៧៧.៩១៤.៩៦២	៤៦.២២៨.៩៤១	៣.០៧២.៣៤៩	១.១៤៨	-	១២៣.៤៩១	៤.២៨០.៩០៣.១៤១

ស្ថានភាពសុទ្ធនៅលើតារាងតុល្យការ

សមមូលនឹងពាន់រៀល	(៤.១៦៧.៧០៩)	១១២.៧៨៧.៣៩២	៧១៣.៩៧៤	៧២២.១៦៩	៣៧៥.២៧១	១.១៧៤	១.៨៣៤.៤៣៩	១១២.២៦១.៧១០
ឥណទានវិបាកប្រសិនបើមិនបានប្រើប្រាស់ កិច្ចសន្យាប្តូររូបិយប័ណ្ណនាពេលអនាគត លិខិតធានាធនាគារ លិខិតទទួលស្គាល់ និងឧបករណ៍ហិរញ្ញវត្ថុផ្សេងៗ	(១៦.៨២៥.០៤១)	៤៥៥.៣២២.៧០២	២.៨៨២.៣១៣	២.៨៧៥.០២៦	១.៥១៤.៩៦៩	៤.៧៣៩	៧.៤២៥.៨១៦	៤៥៣.២០០.៥២៤
កិច្ចសន្យាត្រូវសង	១.៥៩៧.៩០៧	១១០.០៥៦.៩០៤	១៦៥.៨៦៦	-	-	-	-	១១១.៨២០.៦៧៧
សមមូលនឹងពាន់រៀល	៣.១០៤.៧០៥	៦៧៦.១៦៦.០០២	១.១៤៤.១៥៣	៦៨៧.១៩៥	១.៦៨៩	-	-	៦៨៤.០៨៥
	១.៥៤៩.១៥៩	៥៧.៤៦០.៤៣៧	១៧៥.៣៩៤	១.៣៣៨.២៧២	-	-	៨៨.៣៥៤	៦០.៦១១.៦១៦
កិច្ចសន្យាត្រូវសង	៣.១៤៧.០៦៦	១៦៧.៥១៧.៣៤១	៣៤១.២៦០	២.០២២.៣៥៧	-	-	៨៨.៣៥៤	១៧៣.១១៦.៣៧៨
សមមូលនឹងពាន់រៀល	១២.៧០៤.៧០៥	៦៧៦.២៦៧.៥០៦	១.៣៧៧.៦១៣	៤.១១៤.៦៥៥	-	-	១៧៦.៦៨៨	៦៩៤.៨៧០.៨១៤

ធនាគារ

គិតត្រឹមថ្ងៃទី៣១ ខែធ្នូ ឆ្នាំ២០១៦	សមមូលជាប្រាក់ដុល្លារអាមេរិក					សរុប
	ប្រាក់រៀល	ប្រាក់ដុល្លារអាមេរិក	ប្រាក់បាត់ដំ	ប្រាក់អឺរ៉ូ	ប្រាក់ដុល្លារអូស្ត្រាលី	
ទ្រព្យសកម្មហិរញ្ញវត្ថុ						
សាច់ប្រាក់ក្នុងដៃ	៥៩.៩៣១.៣៩៧	១៨៣.១៨២.៦៣០	៣០.៦៣៥.១៧៤	២.០៥៣.១៩៣	១៦៥.៤០១	២៧៦.៤២៨.៧៦៧
សមតុល្យនៅធនាគារកណ្តាល	២៥៤.០៥៤.៩៧៦	៥៥៩.៦៤៩.៤៩២	-	-	-	៨១៣.៧០៤.៤៦៨
សមតុល្យនៅធនាគារផ្សេងៗ	-	៧៨.៨៧៥.២៩៩	១.០៧៧.៨៦៣	១.៤៩២.៩៣៦	១៥២.៦៩០	៨៧៥.០៧៤.១៩៧
ឥណទាន និងប្រែប្រួលទានអតិថិជន	១១៧.២៧២.៨៦៤	២.៥៦៧.៩៣១.៦០១	២៨.៤៣០.៨៧៤	-	-	២.៧១៣.៦៣៥.៣៣៩
ទ្រព្យសកម្មផ្សេងៗ	១.៩១៤.៥០២	៣១.១៦៣.៩៨៥	៤០៥.០១៧	១០៦	-	៣៣.៤៨៣.៦១០
ទ្រព្យសកម្មហិរញ្ញវត្ថុសរុប	៤៣៣.១៧៣.៧៣៩	៣.៤២០.៨០៣.០០៧	៦០.៥៤៨.៩២៨	៣.៥៤៦.២៣៥	៣១៨.០៩១	៣.៩១៩.៣២៦.៣៨១
បំណុលហិរញ្ញវត្ថុ						
ប្រាក់បញ្ញើសរុបធនាគារផ្សេងៗ	៨៧.៣៥៣.០៧៨	២៤៧.០៣៧.៣៤៨	១៨.៤៨៦.៤៧០	៩៣	៦១៨	៣៥២.៨៨០.៣២០
ប្រាក់បញ្ញើសរុបអតិថិជន	៣៣៧.៨៥៨.២៩៩	២.៣១៧.៤៤៩.៨៧១	៤០.២៤៦.៩២៨	៣.១៨០.៥២១	២.១០៤	២.៦៩៤.៧៩៥.៣៥៧
បំណុលផ្សេងៗ	៤.៩៨១.៩២៤	៤២.៣២៧.៤៥១	២២៥.៩៣១	៣០០.៦៤០	៩.២៦៥	៤៧.៨៦០.៥១០
ប្រាក់កម្ចី	-	៥៨២.០៤៨.៤៩១	-	-	-	៥៨២.០៤៨.៤៩១
បំណុលបន្ទាប់បន្សំ	-	១០៩.៤០០.០០០	-	-	-	១០៩.៤០០.០០០
បំណុលហិរញ្ញវត្ថុសរុប	៤៣០.១៩៣.៣០១	៣.២៩៨.២៦៣.១៦១	៥៨.៧៣៩.៣២៨	៣.៤៨១.២៥៤	១១.៩៨៧	៣.៧៤៤.៦៧៨
ស្ថានភាពសុទ្ធនៅលើតារាងតុល្យការ	២.៩៨០.៤៣៨	១២២.៥៣៩.៨៤៦	១.៥៨៩.៥៩៩	៦៤.៩៨១	៣០៦.១០៤	១២៨.៣៤១.៧០៣
សមមូលនឹងការរៀល	១២.០៣២.០២២	៤៩៤.៦៩៣.៣៥៩	៦.៤១៧.២១១	២៦២.៣២៨	១.២៣៥.៧៤២	៥១៨.១៥៥.៤៥៥
ឥណទានរំពឹងទុកដែលមិនបានប្រើប្រាស់	៩០១.៥២៧	៩៥.០៤៤.១៤៧	៤១៩.៨៦៦	-	-	៩៦.៣៦៥.៥៤០
លិខិតធានាធនាគារ លិខិតទទួលស្គាល់ និងឧបករណ៍ហិរញ្ញវត្ថុផ្សេងៗ	១.៤០២.៧៥៦	៥៤.៩៩៤.៥៦៤	-	១.៥៥៣.៨២១	៤៣.១៨០	៥៨.១៨៥.៧៣៦
កិច្ចសន្យាត្រូវសង	២.៣០៤.២៨៣	១៥០.០៣៨.៧១១	៤១៩.៨៦៦	១.៥៥៣.៨២១	៤៣.១៨០	១៥៤.៥៥៥.២៧៦
សមមូលនឹងការរៀល	៩.៣០២.៣៩០	៦០៥.៧០៦.២៧៧	១.៦៤៤.៩៩៩	៦.២៧២.៧៧៥	១៧៤.៣១៨	៦២៣.៩៣៩.៦៤៩

ការវិភាគ sensitivity

សម្ព័ន្ធនាគារ និងធនាគារ មានហានិភ័យចំពោះការប្រែប្រួលអត្រាប្តូរប្រាក់ដុល្លារអាមេរិក និងអត្រាប្តូរប្រាក់ផ្សេងៗទៀត ។ ដោយសារសម្ព័ន្ធនាគារ និងធនាគារ មាននីតិវិធីសមស្របក្នុងការពង្រឹង (ឬធ្វើឱ្យធ្លាក់ចុះ) ប្រាក់ដុល្លារអាមេរិក ធៀបនឹង រូបិយប័ណ្ណនានា ដូចនេះហានិភ័យរបស់សម្ព័ន្ធនាគារ និងធនាគារ ចំពោះបម្រែបម្រួលរូបិយប័ណ្ណនានាគឺមិនមានភាពជាសារវន្តទេ ។

(គ) ហានិភ័យតម្លៃ

សម្ព័ន្ធនាគារមិនប្រឈមមុខនឹងហានិភ័យតម្លៃមូលបត្រទេ ដោយសារសម្ព័ន្ធនាគារមិនមានរក្សាទុកការវិនិយោគ ដែលត្រូវបានចាត់ថ្នាក់នៅក្នុងតារាងតុល្យការតាម តម្លៃសមស្របទេ ។

៣១.៣ ហានិភ័យសន្ទនីយភាព

ហានិភ័យសន្ទនីយភាពត្រូវបានកំណត់និយមន័យថា ជាហានិភ័យលើប្រាក់ចំណូលនាពេលបច្ចុប្បន្ន និងអនាគត មូលនិធិភាគទុនិក ឬកេរ្តិ៍ឈ្មោះ ដែលកើតពី ការមិនបានបំពេញកាតព្វកិច្ចរបស់សម្ព័ន្ធនាគារ លើតម្រូវការមកដល់របស់មូលនិធិ ទាំងក្នុងពេលបច្ចុប្បន្ន និងនាពេលអនាគតប្រកបដោយប្រសិទ្ធភាព ដែលអាច បណ្តាលឱ្យផ្តល់ផលប៉ះពាល់ជាអវិជ្ជមាន ទៅលើប្រតិបត្តិការប្រចាំថ្ងៃ និងកើតមានឡើងនូវការខាតបង់ដែលមិនអាចទទួលយកបាន ។ ហានិភ័យសន្ទនីយភាពកើត ឡើងពីភាពខុសគ្នានៃពេលវេលារបស់លំហូរសាច់ប្រាក់ ។

គោលបំណងក្នុងការគ្រប់គ្រងហានិភ័យសន្ទនីយភាពរបស់សម្ព័ន្ធនាគារ គឺដើម្បីធានាឱ្យបានថា សម្ព័ន្ធនាគារអាចបំពេញកាតព្វកិច្ចលើតម្រូវការសាច់ប្រាក់ ទាន់ពេលវេលា និងគ្រប់គ្រងបែបបទចំណាយប្រកបដោយប្រសិទ្ធភាពខ្ពស់ ។ ដូច្នេះគោលដៅនៃគោលការណ៍គ្រប់គ្រងហានិភ័យសន្ទនីយភាព និងប្រភពទុនរបស់ សម្ព័ន្ធនាគារ គឺដើម្បីរក្សាឱ្យបានល្អនូវទ្រព្យសកម្ម សន្ទនីយដែលមានគុណភាពខ្ពស់ និងចម្រុះកម្មនៃសំណុំរៀបចំទុន និងប្រភពទុន ទោះបីតម្រាមលក្ខខណ្ឌ អាជីវកម្មធម្មតា និងស្ថានភាពលំបាកក៏ដោយ ។ ដោយយោងលើសក្តានុពលនៃប្រព័ន្ធចែកចាយ និងផ្ដោតសំខាន់លើយុទ្ធសាស្ត្រទីផ្សារ សម្ព័ន្ធនាគារ អាចរក្សាបាន នូវចម្រុះកម្មនៃប្រាក់បញ្ញើស្នូល មានដូចជា ប្រាក់បញ្ញើសំចៃ ប្រាក់បញ្ញើតាមតម្រូវការ និងប្រាក់បញ្ញើមានកាលកំណត់ ។ ទាំងអស់នេះបានផ្តល់ដល់សម្ព័ន្ធនាគារនូវ ស្ថេរភាពយ៉ាងរឹងមាំនៃមូលនិធិស្នូល ។

ក) ដំណើរការគ្រប់គ្រងហានិភ័យសន្ទនីយភាព

ការទទួលខុសត្រូវប្រចាំថ្ងៃលើការគ្រប់គ្រង និងត្រួតពិនិត្យហានិភ័យសន្ទនីយភាពត្រូវបានផ្តល់សិទ្ធិអំណាចទៅ MALCO ដែលត្រូវធ្វើរបាយការណ៍ជាប្រចាំខែជូន BALCO ។ BALCO ជួបប្រជុំយ៉ាងតិចបួនដងក្នុងមួយឆ្នាំដើម្បីពិភាក្សាពីហានិភ័យ សន្ទនីយភាព និងទម្រង់ផ្តល់មូលនិធិរបស់សម្ព័ន្ធនាគារ ។ BALCO ធ្វើការជាមួយ គណៈគ្រប់គ្រងរបស់ធនាគារដើម្បីត្រួតពិនិត្យជាប្រចាំនូវនីតិវិធីនៃការគ្រប់គ្រងមូលនិធិ ក្នុងគោលដៅសម្រេចឱ្យបាននូវការអនុវត្តប្រកបដោយប្រសិទ្ធភាព និងមាន សុវត្ថិភាព សម្រាប់ការគ្រប់គ្រងមូលនិធិ និងសាច់ប្រាក់ងាយស្រួលរយៈពេលវែង ។ BALCO ទទួល និងពិនិត្យប្រចាំខែនូវរបាយការណ៍របស់ MALCO ព្រមទាំងតាមដាន សន្ទនីយភាពមិនស៊ីគ្នានៃរយៈពេល និងស្ថានភាពការប្តូររូបិយប័ណ្ណ ដើម្បីឱ្យប្រាកដថាធនាគារបានអនុលោមតាមច្បាប់ និងគោលការណ៍ផ្ទៃក្នុងរបស់ធនាគារ ។

ការគ្រប់គ្រងសន្ទនីយភាពមួយថ្ងៃទៅមួយថ្ងៃ ជាការប្រតិបត្តិរបស់ការិយាល័យធនាគារកិច្ចការ ដែលត្រូវធានាឱ្យបាននូវមូលនិធិគ្រប់គ្រាន់ ដើម្បីបំពេញកាតព្វកិច្ចទូទាត់ និងការបង់សងរបស់ខ្លួនក្នុងថ្ងៃឱ្យទាន់ពេលវេលា ។ ក្រៅពីនេះដំណើរការនៃការគ្រប់គ្រង ហានិភ័យសន្ទនីយភាព រួមមានដូចខាងក្រោម ៖

គោលការណ៍ហានិភ័យសន្ទនីយភាព ៖

- គ្រប់ពេលអ្នកគ្រប់គ្រងជាន់ខ្ពស់នៃការិយាល័យធនាគារកិច្ចការ ត្រូវធានាឱ្យបាននូវរាល់ប្រតិបត្តិការរបស់ធនាគារ ដែលមានតម្រូវការប្រើប្រាស់មូលនិធិ និងអាចបំពេញ តម្រូវការបានទាន់ពេលវេលាក្នុងពេលបច្ចុប្បន្ន និងនាពេលអនាគត ។ ការិយាល័យធនាគារកិច្ចការត្រូវធ្វើស្រួចស្រពលើស្ថានភាពសន្ទនីយរបស់ខ្លួនប្រចាំថ្ងៃ ។
- ការិយាល័យធនាគារកិច្ចការត្រូវបង្កើតឱ្យមានគម្រោងការណ៍ត្រួតពិនិត្យហានិភ័យ និងបង្កើតនីតិវិធីដើម្បីធានាឱ្យបានថា ហានិភ័យសន្ទនីយភាពត្រូវបានចាត់ចែង ដោយ អនុលោមតាមតម្រូវការរបស់ក្រុមប្រឹក្សាភិបាលធនាគារ ។ គោលការណ៍នេះត្រូវបានរៀបចំដោយ MALCO ។
- ការធ្វើស្រួចស្រព ត្រូវបានអនុវត្ត ទាំងទាត់ដើម្បីធ្វើការវាយតម្លៃពីសេណារីយ៉ូផ្សេងៗ ដែលអាចដាក់បញ្ចូល បណ្តាលឱ្យសាច់ប្រាក់ងាយស្រួលរបស់ធនាគារស្ថិត ក្នុងភាពគ្រោះថ្នាក់ ។
- ការិយាល័យធនាគារកិច្ចការត្រូវធ្វើការតាមដាន គ្រប់គ្រង និងត្រួតពិនិត្យសន្ទនីយក្នុងថ្ងៃ និងធ្វើការវាស់វែងលំហូរសាច់ប្រាក់ និងធ្វើការប៉ាន់ប្រមាណទុកជាមុន សម្រាប់ ថ្ងៃបន្ទាប់ ប្រចាំសប្តាហ៍ និងប្រចាំខែទាំងនេះ គឺរយៈពេលដ៏សំខាន់សម្រាប់ការគ្រប់គ្រងសន្ទនីយភាព ។ ការិយាល័យធនាគារកិច្ចការត្រូវបង្កើត និងការអនុវត្តស្រួចស្រព ទៅលើការប៉ាន់ប្រមាណទុកជាមុនពីលំហូរសាច់ប្រាក់ ហើយទិន្នន័យដែលទទួលបានត្រូវបានប្រើប្រាស់ ដើម្បីផ្តល់ជាព័ត៌មានពីផែនការមូលនិធិក្នុងត្រីមាសសន្ទនីយរបស់ ធនាគារ ។

កម្រិតកំណត់ហានិភ័យសន្ទនីយភាព ៖

- តាមដានជាប្រចាំនូវកម្រិតកំណត់ដែលចែងដោយច្បាប់នៃអនុបាតក្របខ័ណ្ឌសន្ទនីយភាព (Liquidity Coverage Ratio, LCR) ។

- គ្រប់ពេលវេលា ធនាគារនឹងមានស្ថានភាពកម្រិតកំណត់ខាងក្នុងមួយ ដែលមានកម្រិតខ្ពស់ជាង កម្រិតកំណត់បទប្បញ្ញត្តិដើម្បីឱ្យមានកម្រិតសុវត្ថិភាព និងដើម្បីធានាឱ្យមានការអនុវត្តជាអចិន្ត្រៃយ៍មួយពេញលេញ ជាមួយនឹងកម្រិតកំណត់បទប្បញ្ញត្តិ ។
- ការកំណត់កម្រិតនៃស្ថានភាពកម្រិតកំណត់ខាងក្នុង គឺជាធនាគារសម្រេចចិត្តរបស់ MALCO ហើយការកំណត់នេះត្រូវការនូវចំណុចពីរ ១) បានធ្វើការចែង និងបានលើកទឹកចិត្តនៅក្នុងកំណត់ហេតុប្រជុំ MALCO ហើយ ២) និងបានធ្វើការអនុម័តជាផ្លូវការដោយប្រធាននាយកប្រតិបត្តិ ។
- នាយកដ្ឋាន និងការិយាល័យពាក់ព័ន្ធ គួរតែវាយតម្លៃឱ្យបានទៀងទាត់ និងតាមដានស្វែងយល់ហានិភ័យនៃការមិនអនុវត្ត ឬមិនអនុលោមទៅតាមកម្រិតកំណត់ ។ រាល់ការបំពានណាមួយនៃស្ថានភាពកម្រិតកំណត់ខាងក្នុងគួរតែត្រូវការការណ៍ទៅកាន់ MALCO សម្រាប់ធ្វើសកម្មភាពបង្ការទុក និងត្រូវធ្វើការវាយការណ៍ទៅកាន់ប្រធាននាយកប្រតិបត្តិ ដើម្បីធ្វើការអនុម័ត ។
- រាល់កម្រិតនៃការផ្លាស់ប្តូរនៃស្ថានភាពកម្រិតខាងក្នុង នឹងត្រូវវាយការណ៍ដោយអ៊ីម៉ែលទៅកាន់ប្រធាននៃ BALCO និងគណៈកម្មាធិការគ្រប់គ្រងហានិភ័យនៃក្រុមប្រឹក្សាភិបាល (BRMC) នៅក្នុងថ្ងៃដែលមានកម្រិតនៃការផ្លាស់ប្តូរនោះ ។
- គ្រប់ពេលវេលា ធនាគារនឹងមានផែនការគ្រោះអាសន្នមួយ ដើម្បីធ្វើប្រតិបត្តិការនៅពេលដែលកម្រិតសុវត្ថិភាពមិនមានភាពត្រឹមត្រូវ/គ្រប់គ្រាន់ (ដោយមានការដឹងឮឬយល់ព្រមពីប្រធាននាយកប្រតិបត្តិ) និងអាចមានហានិភ័យមួយ របស់កម្រិតកំណត់បទប្បញ្ញត្តិ ទៅលើសន្ទនីយដែលអាចនឹងត្រូវបានបំពានផងដែរ ។ ផែនការគ្រោះអាសន្នបែបនេះ គួរតែត្រូវបានគ្រប់គ្រាន់ដើម្បីធានាថាកម្រិតកំណត់បទប្បញ្ញត្តិទៅលើសន្ទនីយ នឹងមិនមានការបំពានលើបទប្បញ្ញត្តិ ។

ផែនការយថាភាពសន្ទនីយភាពរបស់ធនាគារ (CLP) ផ្តល់ជាសញ្ញាដល់គណៈគ្រប់គ្រង និងដើម្បីធ្វើការឆ្លើយតបប្រកបដោយប្រសិទ្ធភាព ក្នុងពេលដែលមានវិបត្តិសន្ទនីយភាព និងស្ថិតក្រោមលក្ខខណ្ឌទីផ្សារអវិជ្ជមាន ។ គោលបំណងនៃផែនការយថាភាពសន្ទនីយភាព គឺដើម្បីធានាថាធនាគារមានក្របខណ្ឌមួយដើម្បីចាត់ចែងសន្ទនីយភាពឱ្យមានប្រសិទ្ធភាព និងមានភាព រឹងមាំ ទោះស្ថិតក្នុងពេលមានវិបត្តិសន្ទនីយភាព ដោយផ្អែកទៅលើលទ្ធផលនៃការសាកល្បងស្ថានភាពលំបាកនៃសន្ទនីយភាពនោះ ។

សម្ព័ន្ធធនាគារ ធ្វើការវាស់វែង តាមដាន និងចាត់ចែងស្ថានភាពសន្ទនីយភាពឱ្យអនុលោមតាមច្បាប់ស្តីពី អនុបាតក្របខណ្ឌសន្ទនីយភាព ។ ធនាគារត្រូវធ្វើការគណនា អនុបាតក្របខណ្ឌសន្ទនីយភាព ស្របតាមគំរូរបាយការណ៍ថ្មីចាប់ពីថ្ងៃទី០១ ខែមករា ឆ្នាំ២០១៦ ជាដំណាក់កាលរហូតបំពេញបានទាំងស្រុងនៅថ្ងៃទី០១ ខែមករា ឆ្នាំ២០២០ ។ ធនាគារត្រូវរក្សាជាប្រចាំនូវបរិមាណទ្រព្យសកម្មសន្ទនីយដែលអាចទទួលយកបានគ្រប់គ្រាន់ ដើម្បីឱ្យកម្រិតអនុបាតដែលបានកំណត់ស្របទៅតាមពេលវេលាដូចខាងក្រោម ៖

ចាប់អនុវត្ត	០១ កញ្ញា ២០១៦	០១ កញ្ញា ២០១៧	០១ កញ្ញា ២០១៨	០១ មិថុនា ២០១៩	០១ មករា ២០២០
អនុបាតអប្បបរមា	៦០%	៧០%	៨០%	៩០%	១០០%

គោលបំណងនៃអនុបាតក្របខណ្ឌសន្ទនីយភាពគឺ ដើម្បីបង្កើនភាពធន់រយៈពេលខ្លី (Short-Term Resilience) ចំពោះហានិភ័យសន្ទនីយភាពរបស់គ្រឹះស្ថាននីមួយៗ ដោយធានាថាគ្រឹះស្ថានទាំងនោះមានបរិមាណទ្រព្យសកម្មសន្ទនីយគ្រប់គ្រាន់មិនជាប់ភាគពួកកិច្ច ដែលអាចបម្លែងជាសាច់ប្រាក់ដោយមិនខាតបង់ ឬខាតបង់តិចតួចពីតម្លៃនៅលើទីផ្សារ ដើម្បីបំពេញតម្រូវការសន្ទនីយភាពក្នុងស្រ្តូសសេណារីយ៉ូ (Stress Scenario) សម្រាប់រយៈពេល៣០ថ្ងៃ និងធានាថានៅពេលដែលអនុបាតក្របខណ្ឌសន្ទនីយភាព នេះធ្លាក់ចុះក្រោមកម្រិតកំណត់អប្បបរមា គណៈគ្រប់គ្រងគ្រឹះស្ថានត្រូវចាត់វិធានការកែតម្រូវបន្ទាន់ ។

ធនាគារក៏ប្រើប្រាស់ឧបករណ៍មួយចំនួនដូចជា ៖ អនុបាតសន្ទនីយភាព ការវិភាគគម្លាតសន្ទនីយភាព កម្រិតសុវត្ថិភាព (Safety Margin) និងការព្យាករណ៍លំហូរសាច់ប្រាក់ប្រចាំខែ ដើម្បីធ្វើការវាស់វែង តាមដាន និងចាត់ចែងស្ថានភាពសន្ទនីយភាព ។ ជាងនេះទៅទៀតធនាគារក៏ធ្វើដំណើរការសាកល្បងស្ថានភាពលំបាកនៃសន្ទនីយភាពជាទៀងទាត់ និងប្រចាំខែ ក្នុងគោលបំណង ដើម្បីកំណត់អត្តសញ្ញាណ និងបរិមាណនៃផលប៉ះពាល់ទៅនឹងភាពលំបាកនៃសន្ទនីយភាព ដែលអាចកើតមាននាពេលអនាគត ហើយវិភាគលើផលប៉ះពាល់ដែលអាចកើតមានទៅលើលំហូរសាច់ប្រាក់ ស្ថានភាពសន្ទនីយភាព ប្រាក់ចំណេញ និងសាធារណៈ របស់ធនាគារ ។

(ខ) ដំណើរការក្របខណ្ឌ

ក្របខណ្ឌសន្ទនីយភាពចម្បងរបស់សម្ព័ន្ធធនាគារ បានមកពីដើមទុនបានបង់របស់ភាគទុនិក ប្រាក់កម្ចី បំណុលបន្ទាប់បន្សំ ប្រាក់បញ្ញើរបស់ធនាគារ និងប្រាក់បញ្ញើរបស់អតិថិជន ។ គណៈគ្រប់គ្រងត្រួតពិនិត្យក្របខណ្ឌសន្ទនីយភាពប្រចាំថ្ងៃយ៉ាងទៀងទាត់ តាមរយៈការត្រួតពិនិត្យលើប្រាក់បញ្ញើមានកាលកំណត់ និងអ្នកធ្វើប្រាក់សំខាន់ៗ ។ ចំណែកឯប្រាក់កម្ចី និងបំណុលបន្ទាប់បន្សំ ក៏ត្រូវបានត្រួតពិនិត្យប្រចាំថ្ងៃពីគណៈគ្រប់គ្រងផងដែរ ទៅលើអត្រាការប្រាក់ ការសងត្រលប់ទៅវិញនូវប្រាក់ដើម និងកាលកំណត់សង ។

(គ) លំហូរសាច់ប្រាក់មិននិស្សន្ទ (Non-derivative cash flow)

តារាងខាងក្រោមនេះបង្ហាញពីលំហូរសាច់ប្រាក់ត្រូវបង់ ក្រោមបំណុល និងទ្រព្យសកម្មហិរញ្ញវត្ថុមិននិស្សន្ទ (non-derivative financial liabilities and assets) ប្រើប្រាស់ដើម្បីគ្រប់គ្រងហានិភ័យសន្ទនីយភាព ដោយផ្អែកតាមកាលកំណត់លើកិច្ចសន្យាដែលនៅសល់ គិតត្រឹមកាលបរិច្ឆេទតារាងតុល្យការ ។ ចំនួនដែលបានលាតត្រដាងនៅក្នុងតារាងនេះ គឺជាលំហូរសាច់ប្រាក់ក្នុងកិច្ចសន្យាដែលមិនធ្វើអប្បបរមា ដោយឡែកសម្ព័ន្ធធនាគារ គ្រប់គ្រងហានិភ័យសន្ទនីយភាពដែលភ្ជាប់ជាមួយ ដោយផ្អែកតាមលំហូរសាច់ប្រាក់ជាប់កិច្ចសន្យាដែលមិនធ្វើអប្បបរមា ។

សម្ព័ន្ធនានា						
	១ខែ	១ខែទៅ៣ខែ	៣ខែទៅ១២ខែ	១ឆ្នាំទៅ៥ឆ្នាំ	លើស៥ឆ្នាំ	សរុប
	ដុល្លារអាមេរិក	ដុល្លារអាមេរិក	ដុល្លារអាមេរិក	ដុល្លារអាមេរិក	ដុល្លារអាមេរិក	ដុល្លារអាមេរិក
គិតត្រឹមថ្ងៃទី៣១ ខែធ្នូ ឆ្នាំ២០១៧						
បំណុលហិរញ្ញវត្ថុ						
ប្រាក់បញ្ញើរបស់ធនាគារផ្សេងៗ	១៩៦.៩៤០.៦៧១	៥.៤១៣.៤៨៤	១១.២៣២.៦០២	-	-	២១៣.៥៨៦.៧៥៧
ប្រាក់បញ្ញើរបស់អតិថិជន	១.៧៣១.៩០២.៥៦០	៣៣២.៥៦៩.១២៨	៧៩៥.៦០០.០០៧	៣១១.៧០៥.៦៦០	៨៦.៤៥៥.១១៧	៣.២៥៨.២៣២.៨៧២
បំណុលផ្សេងៗ	១៩.១០០.១៣៣	២៥៩.០៩៣	៨៣៦.៦៧៦	-	១៦.០៧៨	២០.២១១.៩៨០
ប្រាក់កម្ចី	២១.២២២.២៥៨	២១.៣៥២.៨២៩	២៣៥.៩៧៦.៩៩១	៧១៤.៥៦៥.៤០២	៣៩៤.៨៥៩.៨៥៨	១.០៣២.៥០៧.៣៣៨
បំណុលបន្ទាប់បន្សំ	-	-	៥០.២៩២.០២៩	៥៧.៩៩២.៨៧១	២១.៦៥៤.១០២	១២៩.៩៣៩.០០២
បំណុលហិរញ្ញវត្ថុសរុប (កាលផុតកំណត់ក្នុងកិច្ចសន្យា)	១.៩៦៩.១៦៥.៦២២	៣៥៩.៥៩៥.៥៣៤	១.០៩៣.៩៣៨.៣០៥	១.០៨៤.២៦៣.៩៣៣	១៤៧.៥១៥.១៥៥	៤.៦៥៤.៤៧៧.៥៤៩
សមមូលនឹងពាន់រៀល	៧.៩៤៩.៥២១.៦១៦	១.៤៥១.៦៨៣.១៣៤	៤.៤១៦.២២៨.៩៣៧	៤.៣៧៧.១៧៣.៤៩៨	៥៩៥.៥១៨.៦៨១	១៨.៧៩០.១២៥.៨៦៦
ទ្រព្យសកម្មប្រើប្រាស់ដើម្បីគ្រប់គ្រងហានិភ័យសន្ទនីយភាព						
(កាលផុតកំណត់ក្នុងកិច្ចសន្យា)	១.៣៤៤.១៥០.១៧៨	៥៣៧.៦៤១.២៨០	៨៩២.៩១០.៧៧៧	២.២២០.៤៤១.០១២	៤២៣.១៩៧.៧៩៦	៥.៤១៨.៣៦២.០៤៣
សមមូលនឹងពាន់រៀល	៥.៤២៦.៣៣៤.២៦៩	២.១៧០.៤៥៧.៨៨៧	៣.៦០៤.៦៨០.៨០៧	៨.៩៦៣.៩២០.៣៦៥	១.៧០៨.៤៤៩.៥០២	២១.៨៧៣.៨៤២.៧៩០
គិតត្រឹមថ្ងៃទី៣១ ខែធ្នូ ឆ្នាំ២០១៦						
បំណុលហិរញ្ញវត្ថុ						
ប្រាក់បញ្ញើរបស់ធនាគារផ្សេងៗ	២៣៩.៦២៧.៧៩៤	១១.៨៨៨.៥៩១	១១៣.៨០០.២៩១	-	-	៣៦៣.៣១៦.៦៧៦
ប្រាក់បញ្ញើរបស់អតិថិជន	១.៤៨៩.២៩២.៩៥២	២៧៣.០២២.១៩២	៨១០.១៧៧.៥០៣	២៦០.២៣៩.៤២៨	៥០.៩៣៧.៣៧៥	២.៨៨៣.៦៦៩.៤៨០
បំណុលផ្សេងៗ	១១.៧៧០.១៩២	២៣០.៥៣៨	២៩៣.៤០៧	៧៩១.០២១	២.២៣២	១៣.០៨៧.៣៩០
ប្រាក់កម្ចី	១០.៩៨៨.៨៣៣	៧.៧៩២.៧៦៤	១២១.៣៦២.២៨១	៥៣៨.៥៨៥.៥៧៧	៣០.២០១.៨៣១	៧០៨.៩៣១.២៨៦
បំណុលបន្ទាប់បន្សំ	-	-	១៧.៤១១.៨៥២	១០៣.៥០៩.០៤០	១៦.០២៨.៥៤២	១៣៦.៩៤៩.៤៣៤
បំណុលហិរញ្ញវត្ថុសរុប (កាលផុតកំណត់ក្នុងកិច្ចសន្យា)	១.៧៥១.៦៧៩.៧៧៦	២៩២.៩៣៤.០៨៥	១.០៦៥.០៨៤.៣៣៨	៩០៣.១២៥.០៦៦	៩៧.១៦៨.៩៨០	៤.១០៧.៩៩៧.២៣៦
សមមូលនឹងពាន់រៀល	៧.០៧១.៥៣១.២៣៦	១.១៨២.៥៧៤.៩០១	៤.២៩១.៥១៤.០១៣	៣.៦៤៥.៩១៥.៨៩១	៣៩២.២៧៥.២១០	១៦.៥៨៣.៨១១.២៦១
ទ្រព្យសកម្មប្រើប្រាស់ដើម្បីគ្រប់គ្រងហានិភ័យសន្ទនីយភាព						
(កាលផុតកំណត់ក្នុងកិច្ចសន្យា)	១.២៤៥.៥៦៤.៤៣៣	៤៤៣.១៩៨.៥៦២	៨៨៩.៧៩៨.៣៤៤	២.០៥០.៤៩៤.៤៤៧	២២២.៦៨២.៤៧៩	៤.៨៥១.៧៣៨.២៦៥
សមមូលនឹងពាន់រៀល	៥.០២៨.៣៤៣.៦១៦	១.៧៨៩.១៩៩.៩៩៥	៣.៥៩២.១១៥.៩១៥	៨.២៧៧.៨៤៦.០៨៣	៨៩៤.៩៦៩.១៦៦	១៩.៥៨៦.៤៦៧.៧៧៥
ធនាគារ						
	១ខែ	១ខែទៅ៣ខែ	៣ខែទៅ១២ខែ	១ឆ្នាំទៅ៥ឆ្នាំ	លើស៥ឆ្នាំ	សរុប
	ដុល្លារអាមេរិក	ដុល្លារអាមេរិក	ដុល្លារអាមេរិក	ដុល្លារអាមេរិក	ដុល្លារអាមេរិក	ដុល្លារអាមេរិក
គិតត្រឹមថ្ងៃទី៣១ ខែធ្នូ ឆ្នាំ២០១៧						
បំណុលហិរញ្ញវត្ថុ						
ប្រាក់បញ្ញើរបស់ធនាគារផ្សេងៗ	១៩៧.៥៣២.៥៥៣	១៣០.៣២៣	៨.៧៣៥.៨៤២	-	-	២៣៦.៥៩០.៧១៨
ប្រាក់បញ្ញើរបស់អតិថិជន	១.៦៩៩.១៣៤.១៥២	៣២៨.៨៩៦.៧៧៥	៧៧៧.៨៨១.៩៩៩	២៨៦.៤២៤.១៥៦	៨៥.៦៣៧.៨៩៧	៣.១២៧.៩៧៤.៩៧៩
បំណុលផ្សេងៗ	១៨.០៨៧.៨៧២	៨៣.៥៨៣	៨៣១.១៦៥	-	-	១៩.០០២.៦១០
ប្រាក់កម្ចី	២១.២២២.២៥៨	១៥.៥៤១.០៦១	២២២.៧៩៣.៧២៨	៦៨៨.០៩១.៣៨៩	៣៦.៦០០.៦៨១	៩៨៤.២៨៩.០៧៧
បំណុលបន្ទាប់បន្សំ	-	-	៥០.២៩២.០២៩	៥៧.៩៩២.៨៧១	២១.៦៥៤.១០២	១២៩.៩៣៩.០០២
បំណុលហិរញ្ញវត្ថុសរុប (កាលផុតកំណត់ក្នុងកិច្ចសន្យា)	១.៩៣៥.៩៧៦.៨៣៥	៣៤៨.៦៥១.៧៣៥	១.០៦៥.៥៣៤.៧៦៥	១.០៧២.៥០៦.៣១៦	១៤៣.៩៨២.៦៧៥	៤.៥២១.៥៦២.៣៣៨
សមមូលនឹងពាន់រៀល	៧.៨១៥.៥៣៨.៤៨៣	១.៣៩១.៣៥៩.០៨២	៤.២៨១.៣៧៨.៨៣៨	៤.១៦៨.២៣៦.៣១៤	៥៨០.៨៩៤.៧៤៩	១៨.២៣៧.៤០៧.៨៦៦
ទ្រព្យសកម្មប្រើប្រាស់ដើម្បីគ្រប់គ្រងហានិភ័យសន្ទនីយភាព						
(កាលផុតកំណត់ក្នុងកិច្ចសន្យា)	១.៣១០.៦៩៧.៧៣៧	៥២០.៧៩៨.០២៧	៨៣១.៧១២.០១១	២.១៣៧.២១៩.៤១៧	៤២២.០៥២.៤៦៨	៥.២២២.៤១៥.៦៦០
សមមូលនឹងពាន់រៀល	៥.២៩១.២៨៦.៧៦៤	២.១០២.៤៤៥.៤៨៧	៣.៣៥៧.៦២១.៣៨៨	៨.៦២៧.៩៥៤.៧៨៦	១.៧០៣.៨២៥.៨១៣	២១.០៨៣.១៣៤.២៣៨
គិតត្រឹមថ្ងៃទី៣១ ខែធ្នូ ឆ្នាំ២០១៦						
បំណុលហិរញ្ញវត្ថុ						
ប្រាក់បញ្ញើរបស់ធនាគារផ្សេងៗ	២៣៩.៦២៧.៨៤១	៧.៥៦៤.៦១៧	១០៩.៤១៥.៣៩២	-	-	៣៥៦.៦០៧.៨៥០
ប្រាក់បញ្ញើរបស់អតិថិជន	១.៤៥៧.១៥៤.៦៣៧	២៦៨.៩០៣.៨៦៤	៧៩៧.៣០៩.១៣២	២៣៥.៥១២.៦៥៩	៥០.៩៣៧.៣៧៥	២.៨០៩.៤១៧.២៦៧
បំណុលផ្សេងៗ	១១.៥០២.៥៩៣	១០៧.៤៣៩	២៣៩.៤២១	៧៩១.០២១	-	១២.៦៤២.០៧៤
ប្រាក់កម្ចី	១០.៩៨៨.៨៣៣	៤.៨១៨.៥២២	១០៨.០៥៣.០៦៧	៥១៧.៦៩៦.០២០	២៦.៥១៤.៨៣៣	៦៦៨.០៧១.២៧៥
បំណុលបន្ទាប់បន្សំ	-	-	១៧.៤១១.៨៥២	១០៣.៥០៩.០៤០	១៦.០២៨.៥៤២	១៣៦.៩៤៩.៤៣៤
បំណុលហិរញ្ញវត្ថុសរុប (កាលផុតកំណត់ក្នុងកិច្ចសន្យា)	១.៧១៥.២៧៨.៥០៤	២៨១.៣៩៣.០៤២	១.០៣៧.៤២៨.៨៦៨	៨៥៧.៥០៨.៧៥០	៩៣.៤៨៩.៧៥៥	៣.៨៨៤.០៩០.៩០០
សមមូលនឹងពាន់រៀល	៦.៩៤០.៧២៧.៣២១	១.១៣៥.៩៨៧.៧៤៨	៤.១៦៧.៩១៥.៣២៤	៣.៤៦១.៧៦២.៧៨៣	៣៧៧.៣៨១.៧៨៨	១៦.០៨៣.៧៧៤.៩៦៤
ទ្រព្យសកម្មប្រើប្រាស់ដើម្បីគ្រប់គ្រងហានិភ័យសន្ទនីយភាព						
(កាលផុតកំណត់ក្នុងកិច្ចសន្យា)	១.២១២.៦២៩.៧០៦	៤២៤.៩៧២.១៩០	៨៣២.២៥៦.៧០០	១.៩៨០.៦២៥.១៥៨	២២១.៥៧៦.៦៩៣	៤.៦៧២.០៦០.៤៤៧
សមមូលនឹងពាន់រៀល	៤.៨៩៥.៣៨៦.១២៣	១.៧១៥.៦១២.៧៣១	៣.៣៥៩.៨២០.២៩៨	៧.៩៩៥.៧៨៣.៧៦៣	៨៩៤.៥០៥.១០៩	១៨.៨៦១.១០៨.០២៤

(ឃ) ខ្ទង់ក្រៅតារាងតុល្យការ

(i) កិច្ចសន្យាឥណទាន និងលិខិតធានា

កាលបរិច្ឆេទនៃចំនួនក្នុងកិច្ចសន្យានៃឧបករណ៍ហិរញ្ញវត្ថុក្រៅតារាងតុល្យការរបស់សម្ព័ន្ធធនាគារ និងធនាគារ ដែលត្រូវពន្យារឥណទាន និងកញ្ចប់ឥណទានផ្សេងៗ ជូនអតិថិជន (កំណត់សម្គាល់២៩) ត្រូវបានសង្ខេបក្នុងតារាងខាងក្រោម ៖

	សម្ព័ន្ធធនាគារ					
	១ខែ ដុល្លារអាមេរិក	១ខែទៅ៣ខែ ដុល្លារអាមេរិក	៣ខែទៅ១២ខែ ដុល្លារអាមេរិក	១ឆ្នាំទៅ៥ឆ្នាំ ដុល្លារអាមេរិក	លើស៥ឆ្នាំ ដុល្លារអាមេរិក	សរុប ដុល្លារអាមេរិក
គិតត្រឹមថ្ងៃទី៣១ ខែធ្នូ ឆ្នាំ២០១៧						
ឥណទានវិបាកប្រសិនបើមិនបានប្រើប្រាស់	១១១.៨២០.៦៧៧	-	-	-	-	១១១.៨២០.៦៧៧
លិខិតធានារបស់ធនាគារ	៣.៣៥៤.៧៧៩	៦.៧១៤.៦០៥	២៥.២១១.៦៦៨	១១.៧៧៦.១៧១	៣.៩២៦	៤៧.០៦១.១៤៩
លិខិតឥណទាន	២.៨៣៤.៦៩៩	៩.៦៦៣.១៦៦	១.០៩៤.២៥៩	-	-	១៣.៥៩២.១២៤
ទឹកប្រាក់ទូទាត់ដុល (កិច្ចសន្យាប្តូររូបិយប័ណ្ណនាពេល អនាគត - ហានិភ័យលំហូរសាច់ប្រាក់)						
- (លំហូរសាច់ប្រាក់ចូល)	(៦៧៨.២១៦)	-	-	-	-	(៦៧៨.២១៦)
- លំហូរសាច់ប្រាក់ចេញ	៦៨៤.០៨៥	-	-	-	-	៦៨៤.០៨៥
- លំហូរសាច់ប្រាក់សុទ្ធ	៥.៨៦៩	-	-	-	-	៥.៨៦៩
ទឹកប្រាក់ទូទាត់ដុល (កិច្ចសន្យាផ្តោះប្តូរអត្រា ការប្រាក់ - ហានិភ័យលំហូរសាច់ប្រាក់)						
- (លំហូរសាច់ប្រាក់ចូល)	(២៦៦.៩៣៣)	(៩៣.៥៨៩)	(៩៥៩.៥០១)	(២.៩៨១.៦៤១)	-	(៤.៣០១.៦៦៤)
- លំហូរសាច់ប្រាក់ចេញ	២៩៤.៦១៧	៩៦.០៤៣	៩៦៧.១៩៣	៣.០២៤.៨៣១	-	៤.៣៨២.៦៨៤
- លំហូរសាច់ប្រាក់សុទ្ធ	២៧.៦៨៤	២.៤៥៤	៧.៦៩២	៤៣.១៩០	-	៨១.០២០
សរុប	១១៨.០៤៣.៧០៨	១៦.៣៨០.២២៥	២៦.៣១៣.៦១៩	១១.៨១៩.៣៦១	៣.៩២៦	១៧២.៥៦០.៨៣៩
គិតត្រឹមថ្ងៃទី៣១ ខែធ្នូ ឆ្នាំ២០១៦						
ឥណទានវិបាកប្រសិនបើមិនបានប្រើប្រាស់	៩៦.៣៦៥.៥៤០	-	-	-	-	៩៦.៣៦៥.៥៤០
លិខិតធានារបស់ធនាគារ	៤.៣២៤.៥៧៣	៦.២៦៣.៤៧១	២០.៤១៣.៨១០	១១.៣៤៦.៥៤០	-	៤២.៣៤៨.៣៩៤
លិខិតឥណទាន	៤.៧០៩.១៩២	៨.៧៣៨.២៨០	២.៤០៧.៩២៩	-	-	១៥.៨៥៥.៤០១
ទឹកប្រាក់ទូទាត់ដុល (កិច្ចសន្យាប្តូររូបិយប័ណ្ណនា ពេលអនាគត - ហានិភ័យលំហូរសាច់ប្រាក់)						
- (លំហូរសាច់ប្រាក់ចូល)	-	-	-	-	-	-
- លំហូរសាច់ប្រាក់ចេញ	-	-	-	-	-	-
- លំហូរសាច់ប្រាក់សុទ្ធ	-	-	-	-	-	-
ទឹកប្រាក់ទូទាត់ដុល (កិច្ចសន្យាផ្តោះប្តូរអត្រា ការប្រាក់ - ហានិភ័យលំហូរសាច់ប្រាក់)						
- (លំហូរសាច់ប្រាក់ចូល)	-	-	(១៧៩.៦៨៥)	(២.៤០២.៨២៥)	-	(២.៥៨២.៥១០)
- លំហូរសាច់ប្រាក់ចេញ	-	-	២៩៤.៦១៧	៣.៥៤១.៧៨៣	-	៣.៨៣៦.៧០០
- លំហូរសាច់ប្រាក់សុទ្ធ	-	-	១១៤.៩៣២	១.១៣៨.៩៥៨	-	១.២៥៣.៨៩០
សរុប	១០៥.៣៩៩.៣០៥	១៥.០០១.៧៥១	២២.៩៣៦.៦៧១	១២.៤៨៥.៤៩៨	-	១៥៥.៨២៣.២២៥

	ធនាគារ					
	១ខែ ដុល្លារអាមេរិក	១ខែទៅ៣ខែ ដុល្លារអាមេរិក	៣ខែទៅ១២ខែ ដុល្លារអាមេរិក	១ឆ្នាំទៅ៥ឆ្នាំ ដុល្លារអាមេរិក	លើស៥ឆ្នាំ ដុល្លារអាមេរិក	សរុប ដុល្លារអាមេរិក
គិតត្រឹមថ្ងៃទី៣១ ខែធ្នូ ឆ្នាំ២០១៧						
ឥណទានវិបាកប័ណ្ណដែលមិនបានប្រើប្រាស់	១១១.៨២០.៦៧៧	-	-	-	-	១១១.៨២០.៦៧៧
លិខិតធានារបស់ធនាគារ	៣.៣៥៤.៧៧៩	៦.៦៨៩.២៣៣	២៥.១៩៥.៣៨៣	១១.៧៧៦.១៧១	៣.៩២៦	៤៧.០១៩.៤៩២
លិខិតឥណទាន	២.៨៣៤.៦៩៩	៩.៦៦៣.១៦៦	១.០៩៤.២៥៩	-	-	១៣.៥៩២.១២៤
ទឹកប្រាក់ទូទាត់ដុល (កិច្ចសន្យាប្តូរប្រាក់ប័ណ្ណនាពេលអនាគត - ហានិភ័យលំហូរសាច់ប្រាក់)						
- (លំហូរសាច់ប្រាក់ចូល)	(៦៧៨.២១៦)	-	-	-	-	(៦៧៨.២១៦)
- លំហូរសាច់ប្រាក់ចេញ	៦៨៤.០៨៥	-	-	-	-	៦៨៤.០៨៥
- លំហូរសាច់ប្រាក់សុទ្ធ	៥.៨៦៩	-	-	-	-	៥.៨៦៩
ទឹកប្រាក់ទូទាត់ដុល (កិច្ចសន្យាផ្តោះប្តូរអត្រាការប្រាក់ - ហានិភ័យលំហូរសាច់ប្រាក់)						
- (លំហូរសាច់ប្រាក់ចូល)	(២៦៦.៩៣៣)	(៩៣.៥៨៩)	(៩៩៩.៥០១)	(២.៩៨១.៦៤១)	-	(៤.៣០១.៦៦៤)
- លំហូរសាច់ប្រាក់ចេញ	២៩៤.៦១៧	៩៦.០៤៣	៩៦៧.១៩៣	៣.០២៤.៨៣១	-	៤.៣៨២.៦៨៤
- លំហូរសាច់ប្រាក់សុទ្ធ	២៧.៦៨៤	២.៤៥៤	៧.៦៩២	៤៣.១៩០	-	៨១.០២០
សរុប	១១៨.០៤៣.៧០៨	១៦.៣៥៤.៨៥៣	២៦.២៩៧.៣៣៤	១១.៨១៩.៣៦១	៣.៩២៦	១៧២.៥១៩.១៨២
គិតត្រឹមថ្ងៃទី៣១ ខែធ្នូ ឆ្នាំ២០១៦						
ឥណទានវិបាកប័ណ្ណដែលមិនបានប្រើប្រាស់	៩៦.៣៦៥.៥៤០	-	-	-	-	៩៦.៣៦៥.៥៤០
លិខិតធានារបស់ធនាគារ	៤.៣២៤.៥៧៣	៦.២៦៣.៤៧១	២០.៣៩៩.៧៥១	១១.៣៤៦.៥៤០	-	៤២.៣៣៤.៣៣៥
លិខិតឥណទាន	៤.៧០៩.១៩២	៨.៧៣៨.២៨០	២.៤០៧.៩២៩	-	-	១៥.៨៥៥.៤០១
ទឹកប្រាក់ទូទាត់ដុល (កិច្ចសន្យាប្តូរប្រាក់ប័ណ្ណនាពេលអនាគត - ហានិភ័យលំហូរសាច់ប្រាក់)						
- (លំហូរសាច់ប្រាក់ចូល)	-	-	-	-	-	-
- លំហូរសាច់ប្រាក់ចេញ	-	-	-	-	-	-
- លំហូរសាច់ប្រាក់សុទ្ធ	-	-	-	-	-	-
ទឹកប្រាក់ទូទាត់ដុល (កិច្ចសន្យាផ្តោះប្តូរអត្រាការប្រាក់ - ហានិភ័យលំហូរសាច់ប្រាក់)						
- (លំហូរសាច់ប្រាក់ចូល)	-	-	(១៧៩.៦៨៥)	(២.៤០២.៨២៥)	-	(២.៥៨២.៥១០)
- លំហូរសាច់ប្រាក់ចេញ	-	-	២៩៤.៦១៧	៣.៥៤១.៧៨៣	-	៣.៨៣៦.៤០០
- លំហូរសាច់ប្រាក់សុទ្ធ	-	-	១១៤.៩៣២	១.១៣៨.៩៥៨	-	១.២៥៣.៨៩០
សរុប	១០៥.៣៩៩.៣០៥	១៥.០០១.៧៥១	២២.៩២២.៦១២	១២.៨៨៥.៤៩៨	-	១៥៥.៨០៩.១៦៦

(ii) កញ្ចប់ហិរញ្ញវត្ថុផ្សេងៗ

កញ្ចប់ហិរញ្ញវត្ថុផ្សេងៗ (កំណត់សម្គាល់២៩) ក៏ត្រូវបានរួមបញ្ចូលនៅក្នុងតារាងខាងលើដែរ ដោយផ្អែកតាមកាលបរិច្ឆេទក្នុងកិច្ចសន្យាដំបូងគេបង្អស់ ។

៣១.៤ តម្លៃសមស្របនៃទ្រព្យសកម្ម និងបំណុលហិរញ្ញវត្ថុ

(ក) ឧបករណ៍ហិរញ្ញវត្ថុដែលវាស់វែងតាមតម្លៃសមស្រប

សម្ព័ន្ធធនាគារ និងធនាគារ មិនមានឧបករណ៍ហិរញ្ញវត្ថុដែលវាស់វែងតាមតម្លៃសមស្របទេ ។

(ខ) ឧបករណ៍ហិរញ្ញវត្ថុដែលមិនវាស់វែងតាមតម្លៃសមស្រប

គិតត្រឹមកាលបរិច្ឆេទតារាងតុល្យការ តម្លៃសមស្របនៃឧបករណ៍ហិរញ្ញវត្ថុរបស់សម្ព័ន្ធធនាគារ និងធនាគារមានតម្លៃប្រហាក់ប្រហែលនឹងតម្លៃយោងរបស់វា ។ តម្លៃសមស្របប៉ាន់ស្មាន គឺអាស្រ័យទៅតាមវិធីសាស្ត្រ និងការសន្មតដូចខាងក្រោម ៖

(i) សមតុល្យនៅធនាគារផ្សេងៗ

សមតុល្យនៅធនាគារផ្សេងៗរួមមាន គណនីចរន្តដែលមិនមានការប្រាក់ ប្រាក់បញ្ញើសន្សំ និងប្រាក់បញ្ញើមានកាលកំណត់រយៈពេលខ្លី ។ តម្លៃសមស្របនៃសមតុល្យនៅធនាគារផ្សេងៗ មានតម្លៃប្រហាក់ប្រហែលនឹងតម្លៃយោងរបស់វា នាកាលបរិច្ឆេទរាយការណ៍ ដោយសារឧបករណ៍ហិរញ្ញវត្ថុទាំងនេះមានរយៈពេលខ្លី ។

(ii) ឥណទាននិងបុរេប្រទានអតិថិជន

ចំពោះឥណទានដែលមានអត្រាថេរ ដែលមានកាលកំណត់នៅសល់តិចជាង១ឆ្នាំ ជាទូទៅតម្លៃយោងរបស់វា គឺជាតម្លៃ សមស្របប៉ាន់ស្មានរបស់វា ។

ចំពោះឥណទានដែលមានអត្រាថេរ និងមានកាលកំណត់នៅសល់១ឆ្នាំ ឬលើសពី១ឆ្នាំ តម្លៃសមស្របត្រូវបានប៉ាន់ស្មានដោយធ្វើអប្បបរមាលំហូរសាច់ប្រាក់ប៉ាន់ស្មាននាពេលអនាគត និងប្រើអត្រាការប្រាក់របស់ឥណទាននាពេលបច្ចុប្បន្ន ដោយសារអត្រាការប្រាក់តាមទិដ្ឋភាពរបស់ឥណទាន មានហានិភ័យឥណទាន និងកាលកំណត់

ប្រហាក់ប្រហែលគ្នា ហើយត្រូវបានវាយតម្លៃថាមានភាពខុសគ្នាតិចតួច ជាមួយនឹងអត្រាការប្រាក់របស់ឥណទានតាមកិច្ចសន្យា ។ ជាលទ្ធផល តម្លៃសមស្របនៃឥណទាន និងបុរេ-ប្រទានអតិថិជនរយៈពេលវែង អាចមានតម្លៃប្រហាក់ប្រហែលនឹងតម្លៃយោងរបស់វា នាការបរិច្ឆេទរាយការណ៍ ។

(iii) ប្រាក់បញ្ញើរបស់ធនាគារផ្សេងៗ និងប្រាក់បញ្ញើរបស់អតិថិជន

តម្លៃសមស្របនៃប្រាក់បញ្ញើរបស់ធនាគារផ្សេងៗ និងប្រាក់បញ្ញើរបស់អតិថិជន ដែលមានកាលកំណត់តិចជាង ១ឆ្នាំ មានតម្លៃប្រហាក់ប្រហែលនឹងតម្លៃយោងរបស់វា ដោយសារប្រាក់បញ្ញើទាំងនេះមានរយៈពេលខ្លី ។ តម្លៃសមស្របនៃប្រាក់បញ្ញើរបស់ធនាគារផ្សេងៗ និងប្រាក់បញ្ញើរបស់អតិថិជន ដែលមានកាលកំណត់លើសពី១ឆ្នាំ ត្រូវបានគេរំពឹងថាមានតម្លៃប្រហាក់ប្រហែលនឹង តម្លៃយោងរបស់វា ដោយសារសម្ព័ន្ធធនាគារ និងធនាគារ បានផ្តល់អត្រាការប្រាក់ប្រហាក់ប្រហែលគ្នា ទៅនឹងឧបករណ៍ ដែលមាន កាលកំណត់ និងលក្ខខណ្ឌឥណទានស្រដៀងគ្នាដែរ ។

(iv) ទ្រព្យសកម្ម ការវិនិយោគ និងបំណុលផ្សេងៗ

តម្លៃយោងនៃទ្រព្យសកម្មហិរញ្ញវត្ថុ ការវិនិយោគ និងបំណុលផ្សេងៗ ត្រូវបានសន្មតថាមានតម្លៃប្រហាក់ប្រហែលនឹងតម្លៃសមស្របរបស់វា ដោយសារគណនីទាំងនេះ មិនមានតម្លៃប្រែប្រួលជាសារវន្តទៅតាមអត្រាទីផ្សារទេ ។

(v) ប្រាក់កម្ចី និងបំណុលបន្ទាប់បន្សំ

តម្លៃសមស្របរបស់ប្រាក់កម្ចី និងបំណុលបន្ទាប់បន្សំ ត្រូវបានប៉ាន់ស្មាន ដោយធ្វើអប្បបរមាលំហូរសាច់ប្រាក់ប៉ាន់ស្មាននាពេលអនាគត ដោយប្រើអត្រាការប្រាក់លើ ទីផ្សារដែលអនុវត្តទៅ ចំពោះប្រាក់កម្ចី ដែលមានទម្រង់ហានិភ័យប្រហាក់ប្រហែលគ្នា ។ ទោះជាយ៉ាងណាក៏ដោយមានតែអត្រាការប្រាក់ដែលមានចុះកិច្ចសន្យាដែល ត្រូវបានអះអាង និងត្រូវបានផ្តល់ដោយម្ចាស់បំណុលតែប៉ុណ្ណោះ ដែលអាចរកបាននាការបរិច្ឆេទរាយការណ៍ ជំនួសឱ្យអត្រាការប្រាក់ដែលអនុវត្តទៅ ។ សម្ព័ន្ធធនាគារ និងធនាគារ ជឿជាក់ថា អត្រាការប្រាក់ដែលមានចុះកិច្ចសន្យា មិនមានភាពខុសគ្នាជាសារវន្តពីអត្រាការប្រាក់លើទីផ្សារជាមូលដ្ឋានទេ ដូចនេះមិនមានការប្រែប្រួលអត្រា ការប្រាក់ ចំពោះហានិភ័យឥណទានរបស់សម្ព័ន្ធធនាគារ និងធនាគារ នាការបរិច្ឆេទរាយការណ៍ ទៅតាមការពិចារណារបស់ម្ចាស់ប្រាក់កម្ចីនោះទេ ។ តាមមូលដ្ឋាននេះ តម្លៃសមស្របរបស់ប្រាក់កម្ចី និងបំណុលបន្ទាប់បន្សំ មានតម្លៃប្រហាក់ប្រហែលនឹងតម្លៃយោងរបស់វា នាការបរិច្ឆេទរាយការណ៍ ។

៣១.៥ ការគ្រប់គ្រងដើមទុន

វត្ថុសម្រេចរបស់ធនាគារក្នុងការគ្រប់គ្រងដើមទុន ដែលជាបញ្ញត្តិទូលំទូលាយជាង "មូលធន" នៅលើតារាងតុល្យការគឺ ៖

- អនុលោមតាមតម្រូវការដើមទុនដែលកំណត់ដោយធនាគារជាតិ នៃ កម្ពុជា
- ការពារលទ្ធភាពរបស់ធនាគារក្នុងការបន្តនិរន្តរភាពអាជីវកម្ម ដើម្បីឱ្យធនាគារអាចបន្តផ្តល់ផលប្រយោជន៍ដល់ភាគទុនិក និងដល់ភាគីផ្សេងៗដែលពាក់ព័ន្ធនឹង ធនាគារ និង
- រក្សាមូលដ្ឋានដើមទុនដ៏មាំមួនដើម្បីគាំទ្រដល់ការអភិវឌ្ឍអាជីវកម្ម

ធនាគារជាតិ នៃ កម្ពុជា តម្រូវឱ្យធនាគារពាណិជ្ជទាំងអស់ត្រូវ៖ (i) រក្សាដើមទុនអប្បបរមា (ii) រក្សាមូលនិធិផ្ទាល់សុទ្ធរបស់ធនាគារយ៉ាងហោចណាស់ឱ្យស្មើនឹងដើម ទុនអប្បបរមា និង (iii) អនុលោមតាមអនុបាតសាធារណៈ អនុបាតក្របខ័ណ្ឌសន្ទនីយភាព និងអនុបាតប្រុងប្រយ័ត្នផ្សេងៗទៀត ។

តារាងខាងក្រោមនេះសង្ខេបអំពីសមាសធាតុដើមទុនតាមច្បាប់ ៖

	ធនាគារ			
	២០១៧ ដុល្លារអាមេរិក	២០១៦ ដុល្លារអាមេរិក	២០១៧ ពាន់រៀល	២០១៦ ពាន់រៀល
ដើមទុនថ្នាក់ទី១ (ដើមទុនស្នូល)				
ដើមទុន	៣៥៨.៥៤៤.៩៥៦	៣០៧.៧៦៣.៩១១	១.៤៤៧.៤៤៥.៩៨៧	១.២៤២.៤៤២.៩០៩
ចំណេញរក្សាទុក	៨៦.៤៨៦.៧៩៨	១២២.៣០៥.៤៦៨	៣៤៩.១៤៧.២០៤	៤៩៣.៧៤៧.១៧៤
ទុនបម្រុងទុកទៅ	២៩៩.១៤៨.៩៧៥	២៤០.៣០៤.៤២៥	១.២០៧.៦៦៤.៤១២	៩៧០.១០៨.៩៦៤
ដក៖ ទ្រព្យសកម្មអរូបី	(១០.៧៣៧.៤៩៥)	(១០.៩៥២.០១៨)	(៤៣.៣៤៧.២៦៧)	(៤៤.២១៣.២៩៧)
ដក៖ ឥណទានភាគីពាក់ព័ន្ធ	(១៥.២៤៩.១៤៥)	(១១.០២៩.៥០៤)	(៦១.៥៦០.៧៩៨)	(៤៤.៥២៦.១០៨)
	៧១៨.១៩៨.០៨៩	៦៤៨.៣៩២.២៨២	២.៨៩៩.៣៤៥.៥៣៨	២.៦១៧.៥៥៩.៦៤២
ដើមទុនថ្នាក់ទី២ (ដើមទុនបំពេញបន្ថែម)				
សិទ្ធិធនធានទុកទៅ	២៩.៣៩៤.០០២	២៧.៤៦៥.២០១	១១៨.៦៦៣.៥៨៦	១១០.៨៧៧.០១៧
បំណុលបន្ទាប់បន្សំ (*)	៥៨.៩៥៨.៣៤០	៦៥.៤០០.០០០	២៣៨.០១៤.៨១៩	២៦៤.០១៩.៨០០
ដក៖ ការចូលភាគកម្មតម្លៃសុទ្ធចុះបញ្ជីក្នុងគ្រឹះស្ថានធនាគារប្រហិរញ្ញវត្ថុ	(៥៧.១៥១.៩៦០)	(៥៧.១៥១.៩៦០)	(២៣០.៧២២.៤៦៣)	(២៣០.៧២២.៤៦៣)
	៣១.២០០.៣៨២	៣៥.៧១៣.២៤១	១២៥.៩៥៥.៩៤២	១៤៣.១៧៣.៣៥៤
	៧៤៩.៣៩៨.៤៧១	៦៨៤.១០៥.៥២៣	៣.០២៥.៣០៥.៤៨០	២.៧៦១.៧៣៣.៩៩៦

(*) បំណុលបន្ទាប់បន្សំនេះត្រូវបានអនុម័តដោយធនាគារជាតិ នៃ កម្ពុជា ។

៣២. ព្រឹត្តិការណ៍ក្រោយកាលបរិច្ឆេទរាយការណ៍

នៅថ្ងៃទី២៩ ខែធ្នូ ឆ្នាំ២០១៧ សម្ព័ន្ធធនាគារ និងធនាគារ បានកែប្រែគោលការណ៍ និងឈប់ផ្តល់មូលនិធិសោធននិវត្ត ចាប់ពីថ្ងៃទី០១ ខែមករា ឆ្នាំ២០១៨ តទៅ ។ ចំនួនទឹកប្រាក់មូលនិធិសោធននិវត្តត្រឹមថ្ងៃទី៣១ ខែធ្នូ ឆ្នាំ២០១៧ ត្រូវបានទូទាត់ជូនបុគ្គលិករួចរាល់ នៅថ្ងៃទី២៥ ខែមករា ឆ្នាំ២០១៨ ។

ការផ្តល់ចំណាត់ថ្នាក់

ធនាគារ អេស៊ីលីដា គឺជាធនាគារដំបូងគេនៅក្នុងប្រទេសកម្ពុជា ដែលទទួលបានការផ្តល់ចំណាត់ថ្នាក់ដោយស្ថាប័នផ្តល់ចំណាត់ថ្នាក់ធនាគារអន្តរជាតិ គឺ Standard & Poor's ។

តារាងចំណាត់ថ្នាក់ (នាថ្ងៃទី២០ ខែធ្នូ ឆ្នាំ២០១៧)

ធនាគារ អេស៊ីលីដា ភីអិលស៊ី	
Counterparty Credit Rating	B/Stable/B
ASEAN Regional Scale	NR/--/NR
Counterparty Credit Ratings History	
៣១-តុលា-២០១១	B/Stable/B
០៩-មករា-២០០៨	B+/Stable/B
២១-សីហា-២០១៧	NR/--/NR
៣១-តុលា-២០១១	axBB/--/axB
១៤-កក្កដា-២០០៩	axBB/--/axB



អាជីវកម្មត្រីឆ្កែ ក្នុងខេត្តសៀមរាប



ចំការមាន ក្នុងខេត្តបាត់ដំបង

ឧបសម្ព័ន្ធ GRI

១	ទស្សនៈ និងយុទ្ធសាស្ត្រ	
១.១	របាយការណ៍ស្តីពីការអភិវឌ្ឍន៍និរន្តរភាព	៣៩
១.២	របាយការណ៍កត្តាសំខាន់ៗ	៣៩ - ៤២
២	ព័ត៌មានអំពីធនាគារ	
២.១	ឈ្មោះធនាគារ	៥៦
២.២	សកម្មភាពចម្បងៗ	៤៤, ៥៦
២.៣	អង្គការលេខ	១៤
២.៤	ពិពណ៌នាអំពីធនាគារ	៥៦
២.៥	ប្រទេស	៥៦
២.៦	ទម្រង់នីតិកម្ម	៥៦
២.៧	ទីផ្សារ	៤៤, ៥៦
២.៨	តួលេខសំខាន់ៗ	២
២.៩	ភាគទុនិក	១៦ - ១៧
២.១០	ទំនាក់ទំនងសម្រាប់របាយការណ៍	១
២.១១	រយៈពេលនៃរបាយការណ៍	៤៤, ៤៧
២.១២	កាលបរិច្ឆេទនៃរបាយការណ៍ចុងក្រោយបង្អស់	៤៤, ៤៧
២.១៣	វិសាលភាព	៤៧
២.១៤	បម្រែបម្រួលសំខាន់ៗ	N/A
២.១៥	បម្រែបម្រួលរៀបរៀងនឹងឆ្នាំមុន	២
២.១៦	ការវាយតម្លៃការណ៍ឡើងវិញ	N/A
២.១៧	ការអនុវត្ត GRI	៣៩
២.១៨	គោលការណ៍គណនី	៥៦
២.១៩	គោលការណ៍នៃការអនុវត្តផ្ទៃក្នុង	១៦ - ៤២
៣	រចនាសម្ព័ន្ធអភិបាលកិច្ច និងប្រព័ន្ធគ្រប់គ្រង	
៣.១	រចនាសម្ព័ន្ធអភិបាលកិច្ច	១៦ - ៣១
៣.២	ភាពឯករាជ្យ	១៨ - ៣១
៣.៣	ជំនាញ	១៨ - ៣១
៣.៤	ដំណើរការនៃការត្រួតពិនិត្យ	៣៣ - ៣៧
៣.៥	ការទទួលខុសត្រូវ	១៨ - ៣១, ៣៣ - ៣៧
៣.៦	ទស្សនៈ និងបេសកកម្ម	១
៣.៧	ក្រុមស៊ីវិលធម៌	៣២
៣.៨	ភាគទុនិក	១៦ - ១៧
៣.៩	តម្លៃការសម្រាប់ក្រុមប្រឹក្សាភិបាល	៣៦

សូចនាករសមិទ្ធផល

សូចនាករសមិទ្ធផលសេដ្ឋកិច្ច

EC1	ការលក់សុទ្ធ	៤៩ - ១១៣
EC2	ចំណែកទីផ្សារតាមភូមិសាស្ត្រ	៦៤
EC3	ថ្លៃដើម សម្ភារ និងសេវាកម្ម	៤៩ - ១១៣
EC4	ចំណាយគោរពតាមកិច្ចសន្យា	៤៩ - ១១៣
EC5	ប្រាក់បៀវត្ស និងប្រាក់ចំណេញសុទ្ធ	៤៩ - ១១៣
EC6	ការបែងចែកដើមទុន	៤៩ - ១១៣
EC7	កើនឡើង/ថយចុះប្រាក់ចំណូល	២
EC8	ពន្ធបានបង់	៣

EC9	ឧបត្ថម្ភធន	៤២
EC10	វិភាគទាន	៤២

សូចនាករសមិទ្ធផលបរិស្ថាន

EN1	សម្ភារប្រើប្រាស់សរុប	៣៨, ៣៩
EN2	សំណល់ប្រើប្រាស់ខាងក្រៅ	៣៨, ៣៩
EN3	ថាមពលប្រើប្រាស់ផ្ទាល់	៣៨, ៤០
EN4	ថាមពលប្រើប្រាស់ប្រយោល	៣៨, ៤០
EN5	ការប្រើប្រាស់ទឹកសរុប	៣៨, ៤០
EN6	ដីក្នុងតំបន់ដែលជាទីជម្រក មានជីវៈចម្រុះសម្បូរបែប	N/A
EN7	ផលប៉ះពាល់ដល់ជីវៈចម្រុះ	៣៩
EN8	ការបញ្ចេញឧស្ម័នបន្ទះកញ្ចក់	៣៨, ៤០
EN9	សារធាតុបំផ្លាញដល់ស្រទាប់អូហ្សូន	៣៨, ៤០
EN10	ឧស្ម័នសាយភាយចូលក្នុងអាកាស	៣៨, ៤០
EN11	សំណល់	៣៨, ៣៩
EN12	ការបញ្ចេញសំណល់ទៅក្នុងទឹក	៣៨, ៤០
EN13	កំពស់	N/R
EN14	ផលប៉ះពាល់ដល់បរិស្ថាននៃផលិតផល និងសេវាកម្ម	N/R
EN15	ការប្រមូលផលិតផលមកវិញដើម្បីកែប្រែថ្មី	N/R
EN16	ការត្រួតពិនិត្យចំពោះការមិនប្រតិបត្តិតាម	៣៤ - ៣៥

សូចនាករសមិទ្ធផលសង្គម

LA1	សមាសភាពការងារ	៣៨, ៤១
LA2	ការបង្កើតការងារថ្មី	N/A
LA3	សហជីពតំណាងកម្មករនិយោជិត	៤១
LA4	គោលការណ៍ទាក់ទងនឹងបុគ្គលិក	៤១
LA5	គ្រោះថ្នាក់ការងារ និងជម្ងឺ	៤១
LA6	គោលការណ៍សុខភាព និងសុវត្ថិភាព	៤១
LA7	គោលការណ៍ និងកម្មវិធី HIV/AIDS	៤១
LA8	ការហ្វឹកហ្វឺន	៣៨, ៤១, ៤២
LA9	គោលការណ៍ទទួលបានឱកាសការងារស្មើគ្នា	៤១, ៤២
LA10	សមាសភាពថ្នាក់ដឹកនាំជាន់ខ្ពស់	២៣ - ៣១
HR1	គោលការណ៍សិទ្ធិមនុស្ស	៣៩
HR2	ការពិចារណាផលប៉ះពាល់សិទ្ធិមនុស្ស	N/R
HR3	ការត្រួតពិនិត្យសិទ្ធិមនុស្ស	N/A
HR4	គោលការណ៍ស្តីពីការរើសអើង	៤១
HR5	គោលការណ៍ស្តីពីការចូលរួមដោយសេរី	៤១
HR6	គោលការណ៍ស្តីពីកំលាំងពលកម្មកុមារ	៣៩
HR7	គោលការណ៍ស្តីពីកំលាំងពលកម្មដោយបង្ខំ	៣៩
SO1	ផលប៉ះពាល់ដល់សហគមន៍	៤១ - ៤២
SO2	គោលការណ៍ស្តីពីអំពើពុករលួយ និងការស្វែងរកប៉ាន់	៤២
SO3	គោលការណ៍ស្តីពីការតស៊ូមតិនិយោជក	៤២
PR1	សុខភាព និងសុវត្ថិភាពផលិតផលដែលពាក់ព័ន្ធ	N/R
PR2	ព័ត៌មានអំពីផលិតផល	៤១
PR3	អាថ៌កំបាំងព័ត៌មានអតិថិជន	៤២

N/R = មិនទាក់ទង N/A = មិនមាន

សាខាធនាគារ អេស៊ីប៊ីដា

គិតត្រឹមថ្ងៃទី២៤ ខែមេសា ឆ្នាំ២០១៨

ព្រះរាជាណាចក្រកម្ពុជា

វិទ្យាស្ថាន ពាណិជ្ជសាស្ត្រ អេស៊ីលីដា

អគារលេខ៥០ ផ្លូវលេខ៥១៦ កែង៣៣៥ ភូមិប សង្កាត់បឹងកក់១ ខណ្ឌទួលគោក
រាជធានីភ្នំពេញ
ទូរស័ព្ទ ៖ ០២៣ ៩៨៦ ៩៣៧ / ៩៩៩ ៩៤៤
ទូរសារ ៖ ០២៣ ៩៩៩ ៩៧៩ / ៨៨១ ៧៨០
អ៊ីម៉ែល ៖ info@acleda-aib.edu.kh
វេបសាយ ៖ www.acleda-aib.edu.kh

អេស៊ីលីដា ស៊ីឃ្យូរីធី ភីអិលស៊ី

អគារការិយាល័យកណ្តាល ធនាគារ អេស៊ីលីដា ភីអិលស៊ី (ជាន់ទី៥) អគារ
លេខ៦១ មហាវិថីព្រះមុនីវង្ស សង្កាត់ស្រះចក ខណ្ឌដូនពេញ រាជធានីភ្នំពេញ
ទូរស័ព្ទ ៖ ០២៣ ៩៩៩ ៩៦៦ / ៩៩៩ ៩៧៧ / ៧២៣ ៣៨៨, ០១៥ ៧២៣ ៣៨៨
អ៊ីម៉ែល ៖ info@acledasecurities.com.kh
វេបសាយ ៖ www.acledasecurities.com.kh

ធនាគារ អេស៊ីលីដា ភីអិលស៊ី

រាជធានីភ្នំពេញ

ការិយាល័យកណ្តាល

អគារលេខ៦១ មហាវិថីព្រះមុនីវង្ស សង្កាត់ស្រះចក ខណ្ឌដូនពេញ
រាជធានីភ្នំពេញ ។ ប្រអប់សំបុត្រលេខ ៖ ១១៤៩
ទូរស័ព្ទ ៖ ០២៣ ៩៩៨ ៧៧៧ / ៤៣០ ៩៩៩
ទូរសារ ៖ ០២៣ ៤៣០ ៥៥៥
អ៊ីម៉ែល ៖ acledabank@acledabank.com.kh
វេបសាយ ៖ www.acledabank.com.kh
SWIFT Code: ACLBKHPP
ការិយាល័យទំនាក់ទំនងអតិថិជន (បម្រើ ២៤ម៉ោង)
ទូរស័ព្ទ ៖ ០២៣ ៩៩៤ ៤៤៤, ០១៥ ៩៩៩ ២៣៣
អ៊ីម៉ែល ៖ inquiry@acledabank.com.kh

សាខាបឹងត្របែក

អគារលេខ២៨ មហាវិថីម៉ៅសេទុង សង្កាត់បឹងត្របែក ខណ្ឌចំការមន
រាជធានីភ្នំពេញ
ទូរស័ព្ទ ៖ ០២៣ ២១៤ ៦៣៤ / ៩៩៣ ៧៨០ / ៣៦៤ ៦១៩, ០១៥ ៩០០ ២៤២
អ៊ីម៉ែល ៖ btrckm@acledabank.com.kh

សាខាចំការដូង

ភូមិសំបូរ សង្កាត់ដង្កោ ខណ្ឌដង្កោ រាជធានីភ្នំពេញ
ទូរស័ព្ទ ៖ ០២៣ ៩៨៥ ២៣០, ០១៥ ៥០០ ៤៨៧
អ៊ីម៉ែល ៖ cdg@acledabank.com.kh

សាខាច្បារអំពៅ

អគារលេខ៣៨ ផ្លូវជាតិលេខ១ ក្រុមទី៣ ភូមិដើមអំពិល សង្កាត់ច្បារអំពៅទី១
ខណ្ឌច្បារអំពៅ រាជធានីភ្នំពេញ
ទូរស័ព្ទ ៖ ០២៣ ៧២០ ៦៣៣ / ៩៩៧ ២៧៧, ០១៥ ៩០០ ៣១៥
អ៊ីម៉ែល ៖ cap@acledabank.com.kh

សាខាចោមចៅ

អគារលេខ១៤២-១៤៣ ផ្លូវជាតិលេខ៤ ក្រុមទី៣ ភូមិព្រៃជីសាក់
សង្កាត់ចោមចៅទី៣ ខណ្ឌពោធិ៍សែនជ័យ រាជធានីភ្នំពេញ
ទូរស័ព្ទ ៖ ០២៣ ៨៦៦ ១០៧ / ៨៦៦ ១៣២ / ៨៦៦ ១២៥, ០១៥ ៨០០ ៨៤៨
អ៊ីម៉ែល ៖ chc@acledabank.com.kh

សាខាជ្រោយចង្វារ

ទួលលេខ១២,១៤,១៦,១៨ ផ្លូវជាតិលេខ៦ ក្រុមទី៨ ភូមិ៣ សង្កាត់ជ្រោយចង្វារ
ខណ្ឌជ្រោយចង្វារ រាជធានីភ្នំពេញ
ទូរស័ព្ទ ៖ ០២៣ ៤៣០ ៥២៧ / ៤៣០ ៧៧៩, ០១៥ ៩០០ ៣៧២
អ៊ីម៉ែល ៖ ccv@acledabank.com.kh

និងមាន ១សាខា ៖ សាខាស្រុកខ្សាច់កណ្តាល - ឃុំព្រែកតាកូវ

សាខាដូនពេញ

អគារលេខ២៤៨ មហាវិថីព្រះមុនីវង្ស សង្កាត់បឹងរាំង ខណ្ឌដូនពេញ
រាជធានីភ្នំពេញ
ទូរស័ព្ទ ៖ ០២៣ ២២២ ៦២៦ / ២២២ ៤២៤ / ២២៤ ៥៤៥, ០១៥ ៩០០ ២៥៤
អ៊ីម៉ែល ៖ dpn@acledabank.com.kh

សាខាផ្លូវម៉ៅសេទុង (ផ្សារដើមគរ)

អគារលេខ២៤៨ មហាវិថីម៉ៅសេទុង (២៤៥) ភូមិ៣ សង្កាត់ទំនប់ទឹក
ខណ្ឌចំការមន រាជធានីភ្នំពេញ
ទូរស័ព្ទ ៖ ០២៣ ៨៨៣ ០១៣ / ៨៨៣ ០១៤ / ៩៩៧ ៩១០ / ៩៩៧ ៩១១
អ៊ីម៉ែល ៖ mtg@acledabank.com.kh

សាខាក្រុងភ្នំពេញ

អគារលេខ២៩ ផ្លូវលេខ២១៧ សង្កាត់វាលវែង ខណ្ឌ៧មករា រាជធានីភ្នំពេញ
ទូរស័ព្ទ ៖ ០២៣ ៩៩៧ ១៦៩ / ៩៩៧ ១៧៩ / ៩៩៧ ១៨៩ / ៨៨១ ៤៦៤ /
៨៨១ ២២៤, ០១៥ ៩០០ ៣៤២
អ៊ីម៉ែល ៖ pnp@acledabank.com.kh

សាខាផ្សារដើមថ្កូវ

អគារលេខ២០៦ ផ្លូវលេខ២៧១ ក្រុមទី៣ ភូមិប សង្កាត់ផ្សារដើមថ្កូវ
ខណ្ឌចំការមន រាជធានីភ្នំពេញ
ទូរស័ព្ទ ៖ ០២៣ ៩៩៣ ៥៧៥ / ៩៩៣ ៥៨៥, ០១៥ ៦០០ ៤៨៣
អ៊ីម៉ែល ៖ pdt@acledabank.com.kh

សាខាផ្សារតូច

ទួលលេខ១៥៨០ ផ្លូវជាតិលេខ៥ ក្រុមទី១ ភូមិសាមគ្គី សង្កាត់ឫស្សីកែវ
ខណ្ឌឫស្សីកែវ រាជធានីភ្នំពេញ
ទូរស័ព្ទ ៖ ០២៣ ៩៩០ ០២៧
អ៊ីម៉ែល ៖ pht@acledabank.com.kh

សាខាពោធិ៍ចិនតុង

អគារលេខ៤៦ មហាវិថីសហព័ន្ធរុស្ស៊ី ក្រុមទី១ ភូមិប្រកខាងត្បូង សង្កាត់កាកាប
ខណ្ឌពោធិ៍សែនជ័យ រាជធានីភ្នំពេញ
ទូរស័ព្ទ ៖ ០២៣ ៨៩០ ៤៩០ / ៨៩០ ៤៦៨, ០១៥ ៩០០ ២៥២
អ៊ីម៉ែល ៖ pct@acledabank.com.kh

សាខាព្រែកព្នៅ

អគារលេខ៤៩២ ផ្លូវជាតិលេខ៥ ភូមិពោធិមង្គល សង្កាត់ព្រែកព្នៅ ខណ្ឌព្រែកព្នៅ
រាជធានីភ្នំពេញ
ទូរស័ព្ទ ៖ ០១៥ ៧០០ ៦៤៨
អ៊ីម៉ែល ៖ ppv@acledabank.com.kh

សាខាពោធិ៍សែនជ័យ (តំបន់សេដ្ឋកិច្ចពិសេសភ្នំពេញ)

អគារលេខ១៩, ២១, ២៣ និង២៥ ផ្លូវលេខ១ ភូមិត្រពាំងគល់ សង្កាត់កន្ទោក
ខណ្ឌពោធិ៍សែនជ័យ រាជធានីភ្នំពេញ
ទូរស័ព្ទ ៖ ០២៣ ៧២៩ ៦១០, ០១៥ ៤០០ ២១៩
អ៊ីម៉ែល ៖ psy@acledabank.com.kh

សាខាទី១ ឫស្សីកែវ

អគារលេខ៤៨២ ក្រុមទី៦ ភូមិស្ថានខ្ពស់ សង្កាត់ឡើងត្រលេខ៦ ខណ្ឌឫស្សីកែវ
រាជធានីភ្នំពេញ
ទូរស័ព្ទ ៖ ០២៣ ៤៣០ ៦៧៣ / ៤២៧ ៦៦៨, ០១៥ ៩០០ ៣៧០
អ៊ីម៉ែល ៖ rsk1@acledabank.com.kh

សាខាសុដារស (ផ្សារអ៊ីអន)

អគារលេខ១៣២ មហាវិថីសម្តេចសុដារស សង្កាត់ទន្លេបាសាក់ ខណ្ឌចំការមន
រាជធានីភ្នំពេញ
ទូរស័ព្ទ ៖ ០២៣ ៩០១ ៥២៥ / ៩០១ ៥៣៥
អ៊ីម៉ែល ៖ str@acledabank.com.kh

សាខាស្ទឹងមានជ័យ

អគារលេខ A1-A4,G19 ផ្លូវមុនីវត្ត ភូមិទ្រា សង្កាត់ស្ទឹងមានជ័យ ខណ្ឌមានជ័យ
រាជធានីភ្នំពេញ
ទូរស័ព្ទ ៖ ០២៣ ៩៩៥ ៣២២ / ៩៩៥ ៥៦២, ០១៥ ៧០០ ៧៥៧
អ៊ីម៉ែល ៖ smc@acledabank.com.kh

សាខាទួលគោក

អគារលេខ ៩៩C3 ៤ប្លុកខ ៩៩C5 ១០១A1-១០១A2-១០១A3-១០១A4
ផ្លូវលេខ២៨៩ ភូមិ១ សង្កាត់បឹងកក់១ ខណ្ឌទួលគោក រាជធានីភ្នំពេញ
ទូរស័ព្ទ ៖ ០២៣ ៩៩០ ៥៥០ / ៩៩០ ៥៥១, ០១៥ ៨០០ ២១៨
អ៊ីម៉ែល ៖ tkk@acledabank.com.kh

សាខាវិមានចតុមុខ

អគារលេខ១៤៥ មហាវិថីព្រះនរោត្តម កែងវិថីសម្តេចល្វីងម ភូមិ៥
សង្កាត់បឹងកេងកង១ ខណ្ឌចំការមន រាជធានីភ្នំពេញ
ទូរស័ព្ទ ៖ ០២៣ ៩៩៨ ៦៧៧ / ៩៩៨ ៣៧៧
អ៊ីម៉ែល ៖ vcm@acledabank.com.kh

ខេត្តបន្ទាយមានជ័យ

សាខាខេត្តបន្ទាយមានជ័យ

ក្រុមទី៣ ភូមិគោរដ្ឋាន សង្កាត់អូរអំបិល ក្រុងសិរីសោភ័ណ ខេត្តបន្ទាយមានជ័យ
ទូរស័ព្ទ ៖ ០៥៤ ៩៥៨ ៨២១ / ៩៥៨ ៦៣៤ / ៩៥៨ ៥៤១, ០១៥ ៩០០ ២១៨
អ៊ីម៉ែល ៖ bmc@acledabank.com.kh

សាខាក្រុងប៉ោយប៉ែត

អគារលេខ០១-០៥ ក្រុមទី៩ ភូមិបាលិលេយ្យ សង្កាត់ប៉ោយប៉ែត ក្រុងប៉ោយប៉ែត
ខេត្តបន្ទាយមានជ័យ
ទូរស័ព្ទ ៖ ០៥៤ ៩៦៧ ០២០, ០១៥ ៩០០ ៣២៣
អ៊ីម៉ែល ៖ ppt@acledabank.com.kh
និងមាន ២សាខា ៖ សាខាស្រុកម៉ាឡៃ - ឃុំម៉ាឡៃ, សាខាស្រុកអូរជ្រៅ - ឃុំកូប

សាខាស្រុកមង្គលបុរី - ឃុំប្រសិទ្ធិក្រោក

ភូមិចំការតាដោក ឃុំប្រសិទ្ធិក្រោក ស្រុកមង្គលបុរី ខេត្តបន្ទាយមានជ័យ
ទូរស័ព្ទ ៖ ០១៥ ៩០០ ២០១
អ៊ីម៉ែល ៖ mbr@acledabank.com.kh
និងមាន ១សាខា ៖ សាខាស្រុកមង្គលបុរី - ឃុំភ្នំតូច

សាខាស្រុកព្រះនេត្រព្រះ - ឃុំជប់រ៉ាវី

ភូមិជប់ ឃុំជប់រ៉ាវី ស្រុកព្រះនេត្រព្រះ ខេត្តបន្ទាយមានជ័យ
ទូរស័ព្ទ ៖ ០៥៤ ៧១០ ៤១៣, ០១៥ ៩០០ ៥៨៤ / ៩០០ ២០៣
អ៊ីម៉ែល ៖ pnpr_acleda@online.com.kh
និងមាន ២សាខា ៖ សាខាស្រុកភ្នំស្រុក - ឃុំស្រះជីក,
សាខាស្រុកព្រះនេត្រព្រះ - ឃុំទឹកដោរ

សាខាស្រុកថ្មពួក - ឃុំថ្មពួក

ភូមិកសិណ ឃុំថ្មពួក ស្រុកថ្មពួក ខេត្តបន្ទាយមានជ័យ
ទូរស័ព្ទ ៖ ០១៥ ៩០០ ៥៨៣ / ៩០០ ២០៤
អ៊ីម៉ែល ៖ thmapuok@acledabank.com.kh
និងមាន ២សាខា ៖ សាខាស្រុកស្វាយចេក - ឃុំលូស,
សាខាស្រុកថ្មពួក - ឃុំគោករៀត

ខេត្តបាត់ដំបង

សាខាខេត្តបាត់ដំបង

ផ្លូវលេខ៣ ភូមិកម្មការ សង្កាត់ស្វាយប៉ោ ក្រុងបាត់ដំបង ខេត្តបាត់ដំបង
ទូរស័ព្ទ ៖ ០៥៣ ៩៥៣ ១៧១ / ៩៥៣ ១៧២ / ៩៥៣ ១៧៤ / ៩៥៣ ១៧៥,
០១៥ ៩០០ ២២៩
អ៊ីម៉ែល ៖ btb@acledabank.com.kh
និងមាន ៣សាខា ៖ សាខាទី២ ក្រុងបាត់ដំបង, សាខាស្រុកបាណន់ - ឃុំកន្ទី២,
សាខាស្រុកបាណន់ - ឃុំភ្នំសំពៅ

សាខាស្រុកបវេល - ឃុំបវេល

អគារលេខ៤២០ ក្រុមទី១៧ ភូមិបវេល១ ឃុំបវេល ស្រុកបវេល ខេត្តបាត់ដំបង
ទូរស័ព្ទ ៖ ០១៥ ៧០០ ៣៦៣ / ៣៦៣ ៣៦៤ / ៩០០ ៦៦៣
អ៊ីម៉ែល ៖ bavel@acledabank.com.kh

សាខាស្រុកកំរៀង - ឃុំបឹងរាំង

ផ្លូវជាតិលេខ៥៩ ក្រុមទី០២ ភូមិអូរដាលី ឃុំបឹងរាំង ស្រុកកំរៀង ខេត្តបាត់ដំបង
ទូរស័ព្ទ ៖ ០១៥ ៩០០ ៩៧៦
អ៊ីម៉ែល ៖ admin.krg@acledabank.com.kh

សាខាក្រុងបាត់ដំបង

អគារលេខ២០២ ផ្លូវជាតិលេខ៥ ក្រុមទី១៣ ភូមិចេក៤ សង្កាត់ចេក៤ ក្រុងបាត់ដំបង ខេត្តបាត់ដំបង

ទូរស័ព្ទ ៖ ០៩៣ ៩៥២ ០៥៤ / ៩៥២ ០៥៥

អ៊ីម៉ែល ៖ btb.mb@acledabank.com.kh

និងមាន ១សាខា ៖ សាខាស្រុកឯកភ្នំ - ឃុំព្រែកនរិន

សាខាស្រុកមោងឫស្សី - ឃុំគោរ

ក្រុមទី១៨ ភូមិពោធិ៍ ឃុំគោរ ស្រុកមោងឫស្សី ខេត្តបាត់ដំបង

ទូរស័ព្ទ ៖ ០១៥ ៩០០ ៦៦២ / ៦០០ ៣៧៣

អ៊ីម៉ែល ៖ mrs_btb@acledabank.com.kh

និងមាន ២សាខា ៖ សាខាស្រុកគាស់ក្រឡ - ឃុំគាស់ក្រឡ, សាខាស្រុកក្រវាញ - ឃុំស្រុកប្រវឹក

សាខាស្រុករតនមណ្ឌល - ឃុំស្មៅ

ក្រុមទី០១ ភូមិស្មៅ ឃុំស្មៅ ស្រុករតនមណ្ឌល ខេត្តបាត់ដំបង

ទូរស័ព្ទ ៖ ០១៥ ៨០០ ៩២៦

អ៊ីម៉ែល ៖ rattanakmondul@acledabank.com.kh

និងមាន ១សាខា ៖ សាខាស្រុកសំឡូត - ឃុំតាសាញ

សាខាស្រុកសំពៅលូន - ឃុំសន្តិភាព

ភូមិត្រពាំងព្រលិត ឃុំសន្តិភាព ស្រុកសំពៅលូន ខេត្តបាត់ដំបង

ទូរស័ព្ទ ៖ ០១៥ ៩០០ ៣៩១

អ៊ីម៉ែល ៖ spl.btb@acledabank.com.kh

និងមាន ២សាខា ៖ សាខាស្រុកភ្នំព្រឹក - ឃុំបួរ, សាខាស្រុកភ្នំព្រឹក - ឃុំពេជ្រចិន្ដា

សាខាស្រុកថ្មគោល - ឃុំតាពូង

ផ្លូវជាតិលេខ៥ ភូមិកសិកម្ម ឃុំតាពូង ស្រុកថ្មគោល ខេត្តបាត់ដំបង

ទូរស័ព្ទ ៖ ០១៥ ៨០០ ៩២៧ / ៧០០ ០៩៣

អ៊ីម៉ែល ៖ tpg.bavel@gmail.com.kh

ខេត្តកំពង់ចាម

សាខាខេត្តកំពង់ចាម

អគារលេខ១៨ ផ្លូវជាតិលេខ៧ ភូមិទី៦ សង្កាត់វាលវែង ក្រុងកំពង់ចាម ខេត្តកំពង់ចាម

ទូរស័ព្ទ ៖ ០៤២ ៩៤១ ៧០៣ / ៩៤១ ៧០៨, ០១៥ ៩០០ ២៦៤

អ៊ីម៉ែល ៖ kcm@acledabank.com.kh

និងមាន ១សាខា ៖ សាខាស្រុកត្បូងឃ្មុំ - ឃុំពាយ័ព្យលាំង

សាខាស្រុកបាធាយ - ឃុំផ្កាវ

ភូមិផ្កាវ ឃុំផ្កាវ ស្រុកបាធាយ ខេត្តកំពង់ចាម

ទូរស័ព្ទ ៖ ០៤២ ៣៩៤ ៤៥៣, ០១៥ ៩០០ ៩៦៥

អ៊ីម៉ែល ៖ batheay@acledabank.com.kh

និងមាន ២សាខា ៖ សាខាស្រុកបាធាយ - ឃុំតាំងក្រាំង, សាខាស្រុកជលគីរី - ឃុំព្រៃត្រី

សាខាស្រុកចំការលើ - ឃុំស្វាយទាប

ភូមិថ្នល់បែកកើត ឃុំស្វាយទាប ស្រុកចំការលើ ខេត្តកំពង់ចាម

ទូរស័ព្ទ ៖ ០១៥ ៩០០ ២៤៨

អ៊ីម៉ែល ៖ ckl.kcm@acledabank.com.kh

និងមាន ២សាខា ៖ សាខាស្រុកចំការលើ - ឃុំបុសខ្នុរ, សាខាស្រុកស្ទឹងត្រែង - ឃុំមេសាវ្រៃ

សាខាស្រុកជើងព្រៃ - ឃុំសូទិប

ផ្លូវជាតិលេខ៦ ភូមិគោសែន ឃុំសូទិប ស្រុកជើងព្រៃ ខេត្តកំពង់ចាម

ទូរស័ព្ទ ៖ ០៤២ ៣៩៤ ៤៤៨, ០១៥ ៨០០ ៩៨៣

អ៊ីម៉ែល ៖ cheungprey@acledabank.com.kh

និងមាន ១សាខា ៖ សាខាស្រុកជើងព្រៃ - ឃុំសំពៅជ័យ

សាខាស្រុកកងមាស - ឃុំពាយ័ព្យ

ភូមិពាយ័ព្យ ឃុំពាយ័ព្យ ស្រុកកងមាស ខេត្តកំពង់ចាម

ទូរស័ព្ទ ៖ ០៤២ ៣៩៤ ៤៥០ / ៦៣៦ ៦៦៧០, ០១៥ ៦០០ ៥៣៦

អ៊ីម៉ែល ៖ kms.sth@acledabank.com.kh

និងមាន ២សាខា ៖ សាខាស្រុកកងមាស - ឃុំកងតាណឹង, សាខាស្រុកកងមាស - ឃុំខ្មៅ

សាខាស្រុកព្រៃឈរ - ឃុំជ្រូងរៀន

ផ្លូវជាតិលេខ៧ ភូមិព្រៃទទឹង ឃុំជ្រូងរៀន ស្រុកព្រៃឈរ ខេត្តកំពង់ចាម

ទូរស័ព្ទ ៖ ០៤២ ៣៤៤ ០១៥, ០១៥ ៩០០ ៣៤៣

អ៊ីម៉ែល ៖ prc_kcm@acledabank.com.kh

សាខាស្រុកស្រីសន្ធរ - ឃុំព្រែកពោធិ៍

ភូមិព្រែកពោធិ៍ក្រោម ឃុំព្រែកពោធិ៍ ស្រុកស្រីសន្ធរ ខេត្តកំពង់ចាម

ទូរស័ព្ទ ៖ ០៤២ ៣៩៤ ៤៥៤ / ៦៣៩ ៩៩៧០, ០១៥ ៩០០ ៤១៩

អ៊ីម៉ែល ៖ sth.kcm@acledabank.com.kh

និងមាន ២សាខា ៖ សាខាស្រុកកោះស្នួន - ឃុំព្រែកតាន់, សាខាស្រុកស្រីសន្ធរ - ឃុំព្រែកដំបូក

សាខាស្រុកស្ទឹងត្រែង - ឃុំព្រែកកក់

ភូមិក្តោតតាសាយ ឃុំព្រែកកក់ ស្រុកស្ទឹងត្រែង ខេត្តកំពង់ចាម

ទូរស័ព្ទ ៖ ០១៥ ៩០០ ៦៧៦

អ៊ីម៉ែល ៖ srg@acledabank.com.kh

និងមាន ៣សាខា ៖ សាខាស្រុកក្រចេះ - ឃុំក្រចេះ, សាខាស្រុកស្ទឹងត្រែង - ឃុំអារក្សក្តោត, សាខាស្រុកស្ទឹងត្រែង - ឃុំពាយ័ព្យស្នា

ខេត្តកំពង់ឆ្នាំង

សាខាខេត្តកំពង់ឆ្នាំង

ក្រុម៥១ ភូមិត្រពាំងបី សង្កាត់ផ្សារឆ្នាំង ក្រុងកំពង់ឆ្នាំង ខេត្តកំពង់ឆ្នាំង

ទូរស័ព្ទ ៖ ០២៦ ៩៨៨ ៧៤៨ / ៩៨៨ ៨០៩ / ៩៨៨ ៦៩២, ០១៥ ៩០០ ២៥៦

អ៊ីម៉ែល ៖ kcg@acledabank.com.kh

និងមាន ៤សាខា ៖ សាខាស្រុកបរិបូណ៌ - ឃុំពន្លៃ, សាខាស្រុកកំពង់លែង - ឃុំកំពង់ហៅ, សាខាស្រុកលាបៀវ - ឃុំអណ្តូងស្នាយ, សាខាស្រុកទឹកជុំស - ឃុំអភិវឌ្ឍន៍

សាខាស្រុកកំពង់ត្រឡាច - ឃុំពានី

ភូមិកាអត ឃុំពានី ស្រុកកំពង់ត្រឡាច ខេត្តកំពង់ឆ្នាំង

ទូរស័ព្ទ ៖ ០១៥ ៩០០ ៧៣២ / ៧០០ ៤៨២

អ៊ីម៉ែល ៖ ktl.kcg@acledabank.com.kh

និងមាន ១សាខា ៖ សាខាស្រុកសាមគ្គីមានជ័យ - ឃុំស្វាយជុក

ខេត្តកំពង់ស្ពឺ

សាខាខេត្តកំពង់ស្ពឺ

ផ្លូវជាតិលេខ៤ ភូមិសំណង់ សង្កាត់កាធំ ក្រុងច្បារមន ខេត្តកំពង់ស្ពឺ
ទូរស័ព្ទ ៖ ០២៥ ៩៨៧ ១០៨ / ៩៨៧ ១៦២, ០១៥ ៩០០ ២៨៣

អ៊ីម៉ែល ៖ ksp@acledabank.com.kh

និងមាន ៣សាខា ៖ សាខាក្រុងច្បារមន, សាខាស្រុកឧដុង្គ - ឃុំក្រាំងចេក,
សាខាស្រុកសំរោងទង - ឃុំត្រពាំងគង

សាខាស្រុកបរសេដ្ឋ - ឃុំស្វាយរំពារ

ភូមិផ្សារស្លាបលែង ឃុំស្វាយរំពារ ស្រុកបរសេដ្ឋ ខេត្តកំពង់ស្ពឺ
ទូរស័ព្ទ ៖ ០១៥ ៩០០ ១៤៩

អ៊ីម៉ែល ៖ bst.admin@acledabank.com.kh

និងមាន ២សាខា ៖ សាខាស្រុកបរសេដ្ឋ - ឃុំព្រះខែ,
សាខាស្រុកបរសេដ្ឋ - ឃុំទួលអំពិល

សាខាស្រុកគងពិសី - ឃុំស្ម័គ្រពើ

ផ្លូវជាតិលេខ៣ ភូមិត្រាំខ្នារ ឃុំស្ម័គ្រពើ ស្រុកគងពិសី ខេត្តកំពង់ស្ពឺ
ទូរស័ព្ទ ៖ ០១៥ ៩០០ ២៧៣ / ៧០០ ៥២២

អ៊ីម៉ែល ៖ kps.admin@acledabank.com.kh

និងមាន ២សាខា ៖ សាខាស្រុកគងពិសី - ឃុំព្រះនិព្វាន,
សាខាស្រុកគងពិសី - ឃុំស្រង់

សាខាស្រុកឧដុង្គ - ឃុំវាំងចាស់

ផ្លូវជាតិលេខ៥ ភូមិឧដុង្គ ឃុំវាំងចាស់ ស្រុកឧដុង្គ ខេត្តកំពង់ស្ពឺ
ទូរស័ព្ទ ៖ ០២៥ ៣៩៥ ៥៦៥, ០១៥ ៩០០ ៣២៧

អ៊ីម៉ែល ៖ odg.admin@acledabank.com.kh

និងមាន ៣សាខា ៖ សាខាស្រុកពញាឮ - ឃុំកំពង់ហ្លួង,
សាខាស្រុកថ្កូវ - ឃុំមនោរម្យ, សាខាស្រុកថ្កូវ - ឃុំប្រាំបីមុម

សាខាស្រុកឧដុង្គ - ឃុំក្សេមក្សាន្ត

ផ្លូវជាតិលេខ៥១ ភូមិបាត់ដំរី ឃុំក្សេមក្សាន្ត ស្រុកឧដុង្គ ខេត្តកំពង់ស្ពឺ
ទូរស័ព្ទ ៖ ០២៥ ៣៣៣ ០៤៤, ០១៥ ៨០០ ១០៤

អ៊ីម៉ែល ៖ ksk@acledabank.com.kh

សាខាស្រុកភ្នំស្រួច - ឃុំគីរីវ័ន្ត

ផ្លូវជាតិលេខ៤ ភូមិផ្សារត្រពាំងក្រឡឹង ឃុំគីរីវ័ន្ត ស្រុកភ្នំស្រួច ខេត្តកំពង់ស្ពឺ
ទូរស័ព្ទ ៖ ០២៥ ៣៩៩ ០០៦, ០១៥ ៩០០ ៧៨៧

អ៊ីម៉ែល ៖ psc.branch@acledabank.com.kh

និងមាន ១សាខា ៖ សាខាស្រុកភ្នំស្រួច - ឃុំត្រពាំងត្រយឹង

ខេត្តកំពង់ធំ

សាខាខេត្តកំពង់ធំ

ផ្លូវជាតិលេខ៦ ក្រុមទី១ ភូមិបន្ទំលិច សង្កាត់ដំរីជាន់ខ្លា ក្រុងស្ទឹងសែន
ខេត្តកំពង់ធំ

ទូរស័ព្ទ ៖ ០៦២ ៩៦១ ២៤៣ / ៩៦២ ២៤៧, ០១៥ ៩០០ ២៩៥

អ៊ីម៉ែល ៖ ktm@acledabank.com.kh

និងមាន ៤សាខា ៖ សាខាស្រុកប្រាសាទបណ្ឌិត - ឃុំសាលាវិស័យ,
សាខាស្រុកប្រាសាទសំបូរ - ឃុំសំបូរណ៍, សាខាស្រុកសណ្តាន់ - ឃុំសណ្តាន់,
សាខាស្រុកសណ្តាន់ - ឃុំទំរង់

សាខាស្រុកបាយ័ន - ឃុំបន្ទំ

អគារលេខ៤៣ ផ្លូវជាតិលេខ៦ ក្រុមទី៣ ភូមិព្រៃតាត្រាវ ឃុំបន្ទំ ស្រុកបាយ័ន
ខេត្តកំពង់ធំ

ទូរស័ព្ទ ៖ ០១៥ ៩០០ ២១៥

អ៊ីម៉ែល ៖ bar.ballangk@acledabank.com.kh

និងមាន ២សាខា ៖ សាខាស្រុកបាយ័ន - ឃុំក្រវ៉ា, សាខាស្រុកសន្ទុក -
ឃុំតាំងក្រសាំង

សាខាស្រុកបាយ័ន - ឃុំសូយោង

អគារលេខ៥១ ផ្លូវជាតិលេខ៦ ក្រុមទី៥ ភូមិកាតាយ ឃុំសូយោង ស្រុកបាយ័ន
ខេត្តកំពង់ធំ

ទូរស័ព្ទ ៖ ០១៥ ៨០០ ៨៩១

អ៊ីម៉ែល ៖ bar.syg@acledabank.com.kh

និងមាន ១សាខា ៖ សាខាស្រុកបាយ័ន - ឃុំទៀល

សាខាស្រុកស្ទឹង - ឃុំកំពង់ចិនត្បូង

ផ្លូវជាតិលេខ៦ ភូមិលាបទង ឃុំកំពង់ចិនត្បូង ស្រុកស្ទឹង ខេត្តកំពង់ធំ
ទូរស័ព្ទ ៖ ០១៥ ៩០០ ៨២១

អ៊ីម៉ែល ៖ stoung@acledabank.com.kh

និងមាន ២សាខា ៖ សាខាស្រុកកំពង់ស្វាយ - ឃុំសាន់គ,
សាខាស្រុកប្រាសាទបណ្ឌិត - ឃុំក្រយា

ខេត្តកំពត-កែប

សាខាខេត្តកំពត - កែប

ផ្លូវរាជធានី ភូមិ១ឧសភា សង្កាត់កំពង់កណ្តាល ក្រុងកំពត ខេត្តកំពត
ទូរស័ព្ទ ៖ ០៣៣ ៩៣២ ៨៨០, ០១៥ ៩០០ ២៧៥

អ៊ីម៉ែល ៖ kpt@acledabank.com.kh

និងមាន ២សាខា ៖ សាខាក្រុងកែប - សង្កាត់ព្រៃធំ,
សាខាស្រុកទឹកឈូ - ឃុំព្រែកត្នោត

សាខាស្រុកអង្គរជ័យ - ឃុំភ្នំកុង

ផ្លូវជាតិលេខ៣១ ភូមិពោធិ៍ ឃុំភ្នំកុង ស្រុកអង្គរជ័យ ខេត្តកំពត
ទូរស័ព្ទ ៖ ០១៥ ៩០០ ៦៦៧ / ៧០០ ៥៣៥

អ៊ីម៉ែល ៖ acy@acledabank.com.kh

និងមាន ១សាខា ៖ សាខាស្រុកអង្គរជ័យ - ឃុំសំឡាញ

សាខាស្រុកឈូក - ឃុំសត្វពង

ផ្លូវជាតិលេខ៣ ភូមិសត្វពង ឃុំសត្វពង ស្រុកឈូក ខេត្តកំពត
ទូរស័ព្ទ ៖ ០១៥ ៩០០ ២៤៣

អ៊ីម៉ែល ៖ chk@acledabank.com.kh

និងមាន ២សាខា ៖ សាខាស្រុកឈូក - ឃុំត្រពាំងភ្លាំង,
សាខាស្រុកជុំគីរី - ឃុំត្រពាំងរាំង

សាខាស្រុកកំពង់ត្រាច - ឃុំកំពង់ត្រាចខាងកើត

ផ្លូវលេខ៣៣ ភូមិកំពង់ត្រាចទី១ ឃុំកំពង់ត្រាចខាងកើត ស្រុកកំពង់ត្រាច
ខេត្តកំពត

ទូរស័ព្ទ ៖ ០១៥ ៩០០ ៧៦៧

អ៊ីម៉ែល ៖ ktr.kpt@acledabank.com.kh

និងមាន ២សាខា ៖ សាខាស្រុកបន្ទាយមាស - ឃុំទូកមាសខាងលិច,
សាខាស្រុកដងទង - ឃុំដងទង

ខេត្តកណ្តាល

សាខាខេត្តកណ្តាល

អគារលេខ១៥ ផ្លូវជាតិលេខ២ ក្រុម២ ភូមិតាខ្មៅ សង្កាត់តាខ្មៅ ក្រុងតាខ្មៅ ខេត្តកណ្តាល

ទូរស័ព្ទ ៖ ០២៣ ៤២៥ ៦២៣ / ៤២៥ ៩៩៩, ០១៥ ៩០០ ២៦៥

អ៊ីម៉ែល ៖ tkm@acledabank.com.kh

និងមាន ១សាខា ៖ សាខាស្រុកស្អាង - ឃុំស្វាយរលំ

សាខាស្រុកអង្គស្នួល - ឃុំបែកចាន

ភូមិបែកចាន ឃុំបែកចាន ស្រុកអង្គស្នួល ខេត្តកណ្តាល

ទូរស័ព្ទ ៖ ០២៤ ៦៨៨ ៧៧៧៧, ០១៥ ៩០០ ២១៣

អ៊ីម៉ែល ៖ asn_kdl@acledabank.com.kh

និងមាន ១សាខា ៖ សាខាស្រុកអង្គស្នួល - ឃុំម្កាក់

សាខាស្រុកអង្គស្នួល - ឃុំដំណាក់អំពិល

ភូមិថ្នល់ទទឹង ឃុំដំណាក់អំពិល ស្រុកអង្គស្នួល ខេត្តកណ្តាល

ទូរស័ព្ទ ៖ ០២៣ ៧២៩ ៤០១, ០១៥ ៧០០ ៥២៥

អ៊ីម៉ែល ៖ dna@acledabank.com.kh

សាខាស្រុកកណ្តាលស្ទឹង - ឃុំអន្លង់រមៀត

ផ្លូវលេខ៣៨ ភូមិកំពង់ទួល ឃុំអន្លង់រមៀត ស្រុកកណ្តាលស្ទឹង ខេត្តកណ្តាល

ទូរស័ព្ទ ៖ ០១៥ ៩០០ ៧៤៥

អ៊ីម៉ែល ៖ kds@acledabank.com.kh

និងមាន ១សាខា ៖ សាខាស្រុកកណ្តាលស្ទឹង - ឃុំបឹងខ្យង

សាខាស្រុកកោះធំ - ឃុំព្រែកថ្មី

អគារលេខ៤០ ផ្លូវជាតិលេខ២១ ក្រុមទី៣ ភូមិព្រែកថ្មី ឃុំព្រែកថ្មី ស្រុកកោះធំ ខេត្តកណ្តាល

ទូរស័ព្ទ ៖ ០២៤ ៣៩៦ ៦៩៩ / ០១៥ ៨០០ ៦៩៨

អ៊ីម៉ែល ៖ kohthom@acledabank.com.kh

និងមាន ២សាខា ៖ សាខាស្រុកកោះធំ - ឃុំកំពង់កុង,

សាខាស្រុកកោះធំ - ឃុំសំរោងព្នួន

សាខាស្រុកខ្សាច់កណ្តាល - ឃុំព្រែកតាមាក់

ភូមិក្នុង ឃុំព្រែកតាមាក់ ស្រុកខ្សាច់កណ្តាល ខេត្តកណ្តាល

ទូរស័ព្ទ ៖ ០១៥ ៩០០ ៨៩៧

អ៊ីម៉ែល ៖ kkd.admin@acledabank.com.kh

និងមាន ២សាខា ៖ សាខាស្រុកខ្សាច់កណ្តាល - ឃុំស្វាយរមៀត,

សាខាស្រុកខ្សាច់កណ្តាល - ឃុំហ៊ាវស្មៅ

សាខាស្រុកកៀនស្វាយ - ឃុំគគីរ

ផ្លូវជាតិលេខ១ ក្រុម៥០ខ្នងទី៥ ភូមិគគីរ ឃុំគគីរ ស្រុកកៀនស្វាយ ខេត្តកណ្តាល

ទូរស័ព្ទ ៖ ០២៤ ៣៩៧ ៥៧៥ / ០១៥ ៧០០ ៨០៥

អ៊ីម៉ែល ៖ ksv@acledabank.com.kh

និងមាន ៤សាខា ៖ សាខាស្រុកកៀនស្វាយ - ឃុំឈើទាល,

សាខាស្រុកកៀនស្វាយ - ឃុំសំរោងធំ, សាខាស្រុកល្វាឯម - ឃុំពាមឧកញ៉ាអុង,

សាខាស្រុកល្វាឯម - ឃុំទឹកឃ្មោង

សាខាស្រុកមុខកំពូល - ឃុំព្រែកអញ្ចាញ

ផ្លូវជាតិលេខ៦ ភូមិក្រោម ឃុំព្រែកអញ្ចាញ ស្រុកមុខកំពូល ខេត្តកណ្តាល

ទូរស័ព្ទ ៖ ០២៣ ៣៦៣ ៣៥៥, ០២៤ ៣៩៣ ៩៣៦, ០១៥ ៩០០ ៣១៩

អ៊ីម៉ែល ៖ mkp@acledabank.com.kh

និងមាន ២សាខា ៖ សាខាស្រុកមុខកំពូល - ឃុំកាកោង១,

សាខាស្រុកមុខកំពូល - ឃុំសំបូរមាស

សាខាស្រុកស្អាង - ឃុំព្រែកគយ

ផ្លូវជាតិលេខ២១ ភូមិព្រែករុន ឃុំព្រែកគយ ស្រុកស្អាង ខេត្តកណ្តាល

ទូរស័ព្ទ ៖ ០២៤ ៣៩៥ ៩៥៩, ០១៥ ៩០០ ៣៧៦

អ៊ីម៉ែល ៖ saang@acledabank.com.kh

និងមាន ២សាខា ៖ សាខាស្រុកស្អាង - ឃុំព្រែកអំបិល,

សាខាស្រុកស្អាង - ឃុំត្រើយស្នា

ខេត្តកោះកុង

សាខាខេត្តកោះកុង

ផ្លូវលេខ៤៨ ភូមិ១ សង្កាត់ស្វាយមានជ័យ ក្រុងខេមរភូមិន្ទ ខេត្តកោះកុង

ទូរស័ព្ទ ៖ ០៣៥ ៩៣៦ ៦៩៣ / ៩៣៦ ៦៣៨, ០១៥ ៩០០ ២៧០

អ៊ីម៉ែល ៖ kkg@acledabank.com.kh

ខេត្តក្រចេះ

សាខាខេត្តក្រចេះ

ផ្លូវព្រះសីហនុ ក្រុមទី០៩ ភូមិផ្សាររាំង សង្កាត់ក្រចេះ ក្រុងក្រចេះ ខេត្តក្រចេះ

ទូរស័ព្ទ ៖ ០៧២ ៩៧១ ៧០៧ / ៩៧១ ៧០៩, ០១៥ ៩០០ ២៩១

អ៊ីម៉ែល ៖ kte@acledabank.com.kh

និងមាន ២សាខា ៖ សាខាស្រុកព្រែកប្រសព្វ - ឃុំព្រែកប្រសព្វ,

សាខាស្រុកសំបូរ - ឃុំសំបូរ

សាខាស្រុកស្នួល - ឃុំស្នួល

ផ្លូវជាតិលេខ៧ ភូមិក្បាលស្នួល ឃុំស្នួល ស្រុកស្នួល ខេត្តក្រចេះ

ទូរស័ព្ទ ៖ ០១៥ ៨០០ ៨៩២ / ៦០០ ៨០៣

អ៊ីម៉ែល ៖ snl@acledabank.com.kh

សាខាស្រុកឆ្លូង - ឃុំឆ្លូង

ភូមិជ្រោយថ្មក្រោម ឃុំឆ្លូង ស្រុកឆ្លូង ខេត្តក្រចេះ

ទូរស័ព្ទ ៖ ០១៥ ៩០០ ៨១២ / ៦០០ ១៣៧

អ៊ីម៉ែល ៖ chl@acledabank.com.kh

និងមាន ១សាខា ៖ សាខាស្រុកឆ្លូង - ឃុំខ្សាច់អណ្តែត

ខេត្តមណ្ឌលគីរី

សាខាខេត្តមណ្ឌលគីរី

ភូមិកណ្តាល សង្កាត់ស្ថានមានជ័យ ក្រុងសែនមនោរម្យ ខេត្តមណ្ឌលគីរី

ទូរស័ព្ទ ៖ ០៧៣ ៣៩៩ ០០១, ០១៥ ៩០០ ៣១៧

អ៊ីម៉ែល ៖ mki@acledabank.com.kh

និងមាន ១សាខា ៖ សាខាស្រុកកោះញែក - ឃុំស្រែសង្គម

សាខាស្រុកកែវសីមា - ឃុំស្រែខ្ទម

ភូមិអូរអាម ឃុំស្រែខ្ទម ស្រុកកែវសីមា ខេត្តមណ្ឌលគីរី
ទូរស័ព្ទ ៖ ០១៥ ៧០០ ៦២២
អ៊ីម៉ែល ៖ ksm@acledabank.com.kh

ខេត្តឧត្តរមានជ័យ

សាខាខេត្តឧត្តរមានជ័យ

ភូមិសំរោង សង្កាត់សំរោង ក្រុងសំរោង ខេត្តឧត្តរមានជ័យ
ទូរស័ព្ទ ៖ ០១៥ ៩០០ ៣២៩
អ៊ីម៉ែល ៖ omc@acledabank.com.kh
និងមាន ៣សាខា ៖ សាខាស្រុកបន្ទាយអំពិល - ឃុំគោកមន,
សាខាស្រុកចុងកាល់ - ឃុំចុងកាល់, សាខាក្រុងសំរោង

សាខាស្រុកអន្លង់វែង - ឃុំអន្លង់វែង

ភូមិអូរជញ្ជីន ឃុំអន្លង់វែង ស្រុកអន្លង់វែង ខេត្តឧត្តរមានជ័យ
ទូរស័ព្ទ ៖ ០១៥ ៩០០ ៩១២
អ៊ីម៉ែល ៖ alv@acledabank.com.kh
និងមាន ១សាខា ៖ សាខាស្រុកត្រពាំងប្រាសាទ - ឃុំត្រពាំងប្រាសាទ

ខេត្តប៉ៃលិន

សាខាខេត្តប៉ៃលិន

ផ្លូវលេខ៥៧ ភូមិវត្ត សង្កាត់ប៉ៃលិន ក្រុងប៉ៃលិន ខេត្តប៉ៃលិន
ទូរស័ព្ទ ៖ ០៥៥ ៩៥៦ ០១៤, ០១៥ ៩០០ ៣៣៤
អ៊ីម៉ែល ៖ pln@acledabank.com.kh

ខេត្តព្រះវិហារ

សាខាខេត្តព្រះវិហារ

ផ្លូវកោះកែវ ភូមិឡឥដ្ឋ សង្កាត់កំពង់ប្រណាក ក្រុងព្រះវិហារ ខេត្តព្រះវិហារ
ទូរស័ព្ទ ៖ ០១៥ ៩០០ ៣៦៤
អ៊ីម៉ែល ៖ pvh@acledabank.com.kh
និងមាន ៧សាខា ៖ សាខាស្រុកជ័យសែន - ឃុំស្ពឺង, សាខាស្រុកវែប
- ឃុំវែបមួយ, សាខាស្រុកជាំក្បាត - ឃុំជាំក្បាត, សាខាស្រុកជាំក្បាត-
ឃុំស្រែអម, សាខាស្រុកគូលែន-ឃុំគូលែនត្បូង, សាខាស្រុករៀង - ឃុំរៀង,
សាខាស្រុកសង្គមថ្មី-ឃុំចំរើន

ខេត្តព្រៃវែង

សាខាខេត្តព្រៃវែង

ភូមិ៧ សង្កាត់កំពង់លាវ ក្រុងព្រៃវែង ខេត្តព្រៃវែង
ទូរស័ព្ទ ៖ ០៤៣ ៩៤៤ ៥៥៥, ០១៥ ៩០០ ៣៥៦ / ៨០០ ៦០១
អ៊ីម៉ែល ៖ pvg@acledabank.com.kh
និងមាន ៣សាខា ៖ សាខាស្រុកកំបាយមារ - ឃុំក្រញូង, សាខាស្រុកកញ្ចៀច -
ឃុំកញ្ចៀច, សាខាស្រុកស្វាយអន្ទូរ - ឃុំស្វាយអន្ទូរ

សាខាស្រុកកំពង់ត្របែក - ឃុំប្រាសាទ

ផ្លូវជាតិលេខ១ ភូមិដូនឡុង ឃុំប្រាសាទ ស្រុកកំពង់ត្របែក ខេត្តព្រៃវែង
ទូរស័ព្ទ ៖ ០១៥ ៨០០ ៦០៣
អ៊ីម៉ែល ៖ ktb_pvg@acledabank.com.kh
និងមាន ២សាខា ៖ សាខាស្រុកមេសាង - ឃុំជីដូច,
សាខាស្រុកព្រះស្តេច - ឃុំអង្គរវាជ្យ

សាខាស្រុកពារាំង - ឃុំរកា

ផ្ទះលេខ៧៦ ផ្លូវជាតិលេខ៨ ក្រុមទី៨ ភូមិស្វាយពល ឃុំរកា ស្រុកពារាំង
ខេត្តព្រៃវែង
ទូរស័ព្ទ ៖ ០១៥ ៨០០ ៦០២
អ៊ីម៉ែល ៖ prg@acledabank.com.kh
និងមាន ២សាខា ៖ សាខាស្រុកពារាំង - ឃុំកំពង់ពពិល,
សាខាស្រុកស៊ីធរកណ្តាល - ឃុំព្រែកចន្ទ្រាន

សាខាស្រុកពាមរក៍ - ឃុំព្រែកខ្សាយ "ខ"

ភូមិលេខ១ ឃុំព្រែកខ្សាយ"ខ" ស្រុកពាមរក៍ ខេត្តព្រៃវែង
ទូរស័ព្ទ ៖ ០៤៣ ៧៥០ ១៥៣ / ៧៥០ ១៥៣, ០១៥ ៩០០ ៣៣៨ / ៩០០ ៩៤៨
អ៊ីម៉ែល ៖ pmr.admin@acledabank.com.kh
និងមាន ៥សាខា ៖ សាខាស្រុកបាភ្នំ - ឃុំឈើកាច់,
សាខាស្រុកលើកដែក - ឃុំកំពង់ភ្នំ, សាខាស្រុកលើកដែក-ឃុំក្រុមសំណរ,
សាខាស្រុកលើកដែក-ឃុំព្រែកដាច់, សាខាស្រុកពាមរក៍-ឃុំស្វាយត្នោត

ខេត្តពោធិ៍សាត់

សាខាខេត្តពោធិ៍សាត់

ផ្លូវជាតិលេខ៥ ក្រុមទី៥ ភូមិស្ថានីយ៍ សង្កាត់ស្វាយអាត់ ក្រុងពោធិ៍សាត់
ខេត្តពោធិ៍សាត់
ទូរស័ព្ទ ៖ ០៥២ ៩៥១ ៤៣៤, ០១៥ ៩០០ ៣៥០
អ៊ីម៉ែល ៖ pur@acledabank.com.kh
និងមាន ៥សាខា ៖ សាខាស្រុកកណ្តៀង - ឃុំកណ្តៀង,
សាខាស្រុកក្រគរ - ឃុំអន្លង់ត្នោត, សាខាស្រុកក្រគរ - ឃុំឈើតុំ,
សាខាស្រុកក្រគរ - ឃុំត្នោតជុំ, សាខាស្រុកភ្នំក្រវាញ - ឃុំលាច

សាខាស្រុកបាកាន - ឃុំត្រពាំងដង

ផ្លូវជាតិលេខ៥ ភូមិក្រាលក្របី ឃុំត្រពាំងដង ស្រុកបាកាន ខេត្តពោធិ៍សាត់
ទូរស័ព្ទ ៖ ០១៥ ៩០០ ៩៦៨
អ៊ីម៉ែល ៖ bkn@acledabank.com.kh
និងមាន ២សាខា ៖ សាខាស្រុកបាកាន - ឃុំអូរតាប៉ោង,
សាខាស្រុកបាកាន - ឃុំតាលោ

ខេត្តរតនគិរី

សាខាខេត្តរតនគិរី

ភូមិអូរកន្សែង សង្កាត់បឹងកន្សែង ក្រុងបានលុង ខេត្តរតនគិរី
ទូរស័ព្ទ ៖ ០៧៥ ៩៧៤ ២២០ / ៩៧៤ ៣៣៣
អ៊ីម៉ែល ៖ rki@acledabank.com.kh
និងមាន ២សាខា ៖ សាខាស្រុកបរកែវ - ឃុំឡាមីញ,
សាខាស្រុកកូនមុំ - ឃុំត្រពាំងច្រស

ខេត្តសៀមរាប

សាខាខេត្តសៀមរាប

អគារលេខ ១, ២, ៣ និង ៤ ផ្លូវស៊ីវិល ភូមិមណ្ឌល២ សង្កាត់ស្វាយដង្គំ
ក្រុងសៀមរាប ខេត្តសៀមរាប
ទូរស័ព្ទ ៖ ០៦៣ ៩៦៣ ៦៦០ / ៩៦៣ ២៥១, ០១៥ ៩០០ ៣៩៦
អ៊ីម៉ែល ៖ srp@acledabank.com.kh
និងមាន ២សាខា ៖ សាខាស្រុកបន្ទាយស្រី - ឃុំខ្នារសណ្តាយ,
សាខាស្រុកបន្ទាយស្រី - ឃុំព្រះដាក់

សាខាក្រុងផ្សារលើ

អគារលេខ ០៣៨១ ផ្លូវជាតិលេខ៦ ក្រុមទី៨ ភូមិចុងកៅស៊ូ សង្កាត់ស្លក្រាម
ក្រុងសៀមរាប ខេត្តសៀមរាប
ទូរស័ព្ទ ៖ ០៦៣ ៩៦៧ ២៩៩ / ៩៦៧ ២៩៨, ០១៥ ៦០០ ៤៩៨
អ៊ីម៉ែល ៖ phl@acledabank.com.kh
និងមាន ១សាខា ៖ សាខាស្រុកប្រាសាទបាគង - ឃុំកន្ទ្រាំង

សាខាក្រុងសៀមរាប

អគារលេខ ០២ ផ្លូវជាតិលេខ៦ ក្រុមទី៧ ភូមិសាលាកន្សែង សង្កាត់ស្វាយដង្គំ
ក្រុងសៀមរាប ខេត្តសៀមរាប
ទូរស័ព្ទ ៖ ០៦៣ ៩៦៥ ៦៤៦ / ៩៦៥ ៦៤៩, ០១៥ ៨០០ ៦៩១
អ៊ីម៉ែល ៖ srp.mb@acledabank.com.kh

សាខាស្រុកពួក - ឃុំពួក

អគារលេខ ១៤៩៣ ផ្លូវជាតិលេខ៦ ភូមិអូរតាប្រាក់ ឃុំពួក ស្រុកពួក ខេត្តសៀមរាប
ទូរស័ព្ទ ៖ ០៦៣ ៧៦៧ ០០២ / ៧៦៧ ០១៣, ០១៥ ៩០០ ៣៤៨
អ៊ីម៉ែល ៖ puk.srp@acledabank.com.kh
និងមាន ៥សាខា ៖ សាខាស្រុកអង្គជុំ - ឃុំចារល្បក,
សាខាស្រុកក្រឡាញ់ - ឃុំកំពង់ថ្មី, សាខាស្រុកពួក - ឃុំសសស្តម្ភ,
សាខាស្រុកស្រីស្នំ - ឃុំជ្រោយនាងងួន, សាខាស្រុកវ៉ារិន - ឃុំស្រែល្វាយ

សាខាស្រុកស្រីនិគម - ឃុំដំដែក

ផ្លូវជាតិលេខ៦ ក្រុមទី០១ ភូមិដំដែកថ្មី ឃុំដំដែក ស្រុកស្រីនិគម ខេត្តសៀមរាប
ទូរស័ព្ទ ៖ ០១៥ ៨០០ ៦៩២
អ៊ីម៉ែល ៖ skm@acledabank.com.kh
និងមាន ៣សាខា ៖ សាខាស្រុកជីក្រែង - ឃុំកំពង់ក្តី,
សាខាស្រុកជីក្រែង - ឃុំសង្វើយ, សាខាស្រុកស្វាយលើ - ឃុំស្វាយលើ

ខេត្តព្រះសីហនុ

សាខាខេត្តព្រះសីហនុ

អគារលេខ ១៣៥ ផ្លូវឯករាជ្យ ភូមិ១ សង្កាត់លេខ២ ក្រុងព្រះសីហនុ
ខេត្តព្រះសីហនុ
ទូរស័ព្ទ ៖ ០៣៤ ៩៣៣ ៧២៣ / ៩៣៤ ១៣៥, ០១៥ ៩០០ ៣៨២
អ៊ីម៉ែល ៖ snv@acledabank.com.kh
និងមាន ៥សាខា ៖ សាខាស្រុកបុទុមសាគរ - ឃុំថ្មស,
សាខាស្រុកព្រៃនប់ - ឃុំអូរខកញ៉ាហេង, សាខាស្រុកព្រៃនប់ - ឃុំវាលព្រេង,
សាខាស្រុកស្រែអំបិល - ឃុំស្រែអំបិល, សាខាស្រុកស្ទឹងហាវ - ឃុំទំនប់លក,

ខេត្តស្ទឹងត្រែង

សាខាខេត្តស្ទឹងត្រែង

ភូមិត្រពាំងព្រីង សង្កាត់ស្ទឹងត្រែង ក្រុងស្ទឹងត្រែង ខេត្តស្ទឹងត្រែង
ទូរស័ព្ទ ៖ ០៧៤ ៩៧៣ ៩៩៩ / ៩៧៣ ៩៩៨ / ៩៧៣ ៩៩៧, ០១៥ ៩០០ ៤១៧
អ៊ីម៉ែល ៖ stg@acledabank.com.kh
និងមាន ២សាខា ៖ សាខាស្រុកសៀមប៉ាង - ឃុំសេកុង,
សាខាស្រុកថាឡាបរីវាត់-ឃុំសំអាង

ខេត្តស្វាយរៀង

សាខាខេត្តស្វាយរៀង

ផ្លូវជាតិលេខ១ ភូមិកៀនសាំង សង្កាត់ស្វាយរៀង ក្រុងស្វាយរៀង ខេត្តស្វាយរៀង
ទូរស័ព្ទ ៖ ០៤៤ ៩៤៥ ៥៤៥ / ៩៤៥ ៥៤៦, ០១៥ ៩០០ ៤២៣
អ៊ីម៉ែល ៖ svg@acledabank.com.kh
និងមាន ៦សាខា ៖ សាខាស្រុកកំពង់រោង - ឃុំព្រៃ, សាខាស្រុករមាសហែក -
ឃុំកំពង់ត្រាច, សាខាស្រុករដ្ឋល - ឃុំកំពង់ចក, សាខាស្រុកស្វាយជ្រំ - ឃុំដូនស,
សាខាស្រុកស្វាយជ្រំ - ឃុំក្រាលគោ, សាខាស្រុកស្វាយទាប - ឃុំកណ្តៀងរាយ

សាខាក្រុងបារិត

ផ្លូវជាតិលេខ១ ភូមិបារិតកណ្តាល សង្កាត់បារិត ក្រុងបារិត ខេត្តស្វាយរៀង
ទូរស័ព្ទ ៖ ០៤៤ ៩៤៦ ០៥០, ០១៥ ៨០០ ៧៨៧
អ៊ីម៉ែល ៖ bavet@acledabank.com.kh
និងមាន ៣សាខា ៖ សាខាស្រុកចន្ទ្រា - ឃុំមេសាច្ចក,
សាខាស្រុកកំពង់រោង - ឃុំសំឡី, សាខាក្រុងបារិត - សង្កាត់ព្រៃអង្គុញ

ខេត្តតាកែវ

សាខាខេត្តតាកែវ

ផ្លូវជាតិលេខ២ ភូមិទួល សង្កាត់រកាក្នុង ក្រុងដូនកែវ ខេត្តតាកែវ
ទូរស័ព្ទ ៖ ០៣២ ៩៣១ ២៤៦ / ៩៣១ ៩៣១ / ៩៣១ ៦៧៨, ០១៥ ៩០០ ៤៣៥
អ៊ីម៉ែល ៖ tko@acledabank.com.kh
និងមាន ១សាខា ៖ សាខាស្រុកទ្រាំង - ឃុំព្រៃស្លឹក

សាខាស្រុកបាទី - ឃុំត្រពាំងសាប

ផ្លូវជាតិលេខ២ ភូមិចក ឃុំត្រពាំងសាប ស្រុកបាទី ខេត្តតាកែវ
ទូរស័ព្ទ ៖ ០១៥ ៨០០ ៧៩២
អ៊ីម៉ែល ៖ bti@acledabank.com.kh
និងមាន ៣សាខា ៖ សាខាស្រុកបាទី - ឃុំពត់សរ, សាខាស្រុកសំរោង - ឃុំរៀង,
សាខាស្រុកសំរោង - ឃុំសំរោង

សាខាស្រុកគីរីវង់ - ឃុំព្រះបាទជាន់ជុំ

ផ្លូវជាតិលេខ២ ភូមិកំពង់ ឃុំព្រះបាទជាន់ជុំ ស្រុកគីរីវង់ ខេត្តតាកែវ
ទូរស័ព្ទ ៖ ០៣២ ៣៩៣ ៦៣៦ / ០១៥ ៩០០ ៣១០
អ៊ីម៉ែល ៖ kvg.tko@acledabank.com.kh
និងមាន ៤សាខា ៖ សាខាស្រុកប្រីជលសារ - ឃុំគោកពោធិ៍,
សាខាស្រុកកោះអណ្តែត - ឃុំរមេញ, សាខាស្រុកគីរីវង់ - ឃុំព្រៃរំដេង,
សាខាស្រុកទ្រាំង - ឃុំស្មោង,

សាខាស្រុកព្រែកប្បាស - ឃុំព្រៃល្វា

ភូមិព្រៃល្វាកើត ឃុំព្រៃល្វា ស្រុកព្រែកប្បាស ខេត្តតាកែវ
ទូរស័ព្ទ ៖ ០៣២ ៣៩៩ ០១៣, ០១៥ ៨០០ ៧៩៣
អ៊ីម៉ែល ៖ preykabas.branch@acledabank.com.kh

និងមាន ៣សាខា ៖ សាខាស្រុកអង្គរបូរី - ឃុំអង្គរបូរី,
សាខាស្រុកព្រែកប្បាស - ឃុំអង្គរញ្ញ័យ, សាខាស្រុកព្រែកប្បាស - ឃុំព្រៃឆ្នេរ

សាខាស្រុកត្រាំកក់ - ឃុំអង្គតាសោម

ផ្លូវជាតិលេខ៣ ភូមិព្រៃជ័យ ឃុំអង្គតាសោម ស្រុកត្រាំកក់ ខេត្តតាកែវ
ទូរស័ព្ទ ៖ ០១៥ ៧០០ ៥៩៩
អ៊ីម៉ែល ៖ trk@acledabank.com.kh

និងមាន ៣សាខា ៖ សាខាស្រុកសំរោង - ឃុំបឹងត្រាញ់ខាងជើង,
សាខាស្រុកត្រាំកក់ - ឃុំជាន់ទង, សាខាស្រុកត្រាំកក់ - ឃុំត្រាំកក់

ខេត្តត្បូងឃ្មុំ

សាខាខេត្តត្បូងឃ្មុំ

អគារលេខ២១៣ ក្រុមទី១៤ ភូមិជើងឡូង សង្កាត់ស្នួល ក្រុងស្នួល ខេត្តត្បូងឃ្មុំ
ទូរស័ព្ទ ៖ ០៤២ ៣៤០ ២៣៦ / ០១៥ ៩០០ ៤២៧
អ៊ីម៉ែល ៖ sog@acledabank.com.kh

និងមាន ២សាខា ៖ សាខាស្រុកត្បូងឃ្មុំ - ឃុំកាពព្រាំ,
សាខាស្រុកត្បូងឃ្មុំ - ឃុំស្រឡប់

សាខាស្រុកមេមត់ - ឃុំមេមត់

ផ្លូវជាតិលេខ៧ ភូមិមេមត់ផ្សារ ឃុំមេមត់ ស្រុកមេមត់ ខេត្តត្បូងឃ្មុំ
ទូរស័ព្ទ ៖ ០៤២ ៣៩៤ ៥៤៦, ០១៥ ៨០០ ៧៧១
អ៊ីម៉ែល ៖ memot@acledabank.com.kh

និងមាន ១សាខា ៖ សាខាស្រុកមេមត់ - ឃុំដាវ

សាខាស្រុកអូររាំងខ្ចី - ឃុំអំពិលតាពក

ភូមិលេខ៣ ឃុំអំពិលតាពក ស្រុកអូររាំងខ្ចី ខេត្តត្បូងឃ្មុំ
ទូរស័ព្ទ ៖ ០៤២ ៦៣៣ ៦៣៣៧, ០១៥ ៨០០ ៧៧២
អ៊ីម៉ែល ៖ oro@acledabank.com.kh

និងមាន ១សាខា ៖ សាខាស្រុកកោះស្នួល - ឃុំពង្រ

សាខាស្រុកពញាត្រែក - ឃុំកោងកាង

ផ្លូវជាតិលេខ៧ ភូមិស្ទឹង ឃុំកោងកាង ស្រុកពញាត្រែក ខេត្តត្បូងឃ្មុំ
ទូរស័ព្ទ ៖ ០១៥ ៨០០ ៧៧៣
អ៊ីម៉ែល ៖ phk.admin@acledabank.com.kh

និងមាន ៣សាខា ៖ សាខាស្រុកតំបែរ - ឃុំចុងដាច, សាខាស្រុកតំបែរ - ឃុំតំបែរ,
សាខាស្រុកពញាត្រែក - ឃុំត្រែក

សាខាណេដ្ឋប្រជាធិបតេយ្យ ប្រជាមានិតឡាវ

ធនាគារ អេស៊ីលីដា ឡាវ

Headquarters

#372, Corner of Dongpalane and Dongpaina Road, Unit 21,
Phonesavanh Neua Village, Sisattanak District, Vientiane Capital.
P.O. Box: 1555
Tel: +856 (0)21 264 994 / 264 998
Fax: +856 (0)21 264 995
E-mail: acledabank@acledabank.com.la
Website: www.acledabank.com.la
SWIFT: ACLBLALA

Attapeu Office

Unit 16, Vernkand Village, Samakxay District, Attapeu Province.
Tel: +856 (0)36 210 234
Fax: +856 (0)36 210 234
E-mail: cs.atp@acledabank.com.la

Bokeo Office

#634, Unit 42, Huayxai Tay Village, Huayxai District, Bokeo Province.
Tel: +856 (0)84 212 355
Fax: +856 (0)84 212 366
E-mail: cs.bko@acledabank.com.la

Bolikhamxay Branch

#13 South Road, Unit 04, Myxay Village, Paksan District,
Bolikhamxay Province.
Tel: +856 (0)54 790 980 / 790 982
Fax: +856 (0)54 790 981
E-mail: cs.bkx@acledabank.com.la
And 1 office: Bolikhan

Champasak Branch

New Building, No. 13 South Road, Unit 12, Phonesavavh Village,
Pakse District, Champasak Province.
Tel: +856 (0)31 260 205
Fax: +856 (0)31 260 330
E-mail: cs.cps@acledabank.com.la

Chanthabouly Branch

#118, Thongkhankham Road, Unit 09, Thongtoun Village,
Chanthabouly District, Vientiane Capital.
Tel: +856 (0)21 254 124
Fax: +856 (0)21 254 123
E-mail: cs.ctl@acledabank.com.la
And 1 office: Sivilay

Donenoun Branch

#13 South Road, Unit 12, Donenoun Village, Xaythany District, Vientiane Capital.

Tel: +856 (0)21 740 988

Fax: +856 (0)21 740 989

E-mail: cs.don@acledabank.com.la

And 1 office: Thangone

Khammouane Branch

#124-125, 13 South Road, Unit 07, Nongbuakham Village, Thakhek District, Khammouane Province.

Tel: +856 (0)51 251 440

Fax: +856 (0)51 251 441

E-mail: cs.kme@acledabank.com.la

And 3 offices: Nongbok, Gnommalath, Hinboon

Kongsedon Branch

13 South Road, Unit 08, Khong Village, Khum 5, Kongsedon District, Saravan Province.

Tel: +856 (0)34 411 400

Fax: +856 (0)34 411 400

E-mail: cs.ksd@acledabank.com.la

Louangnumtha Office

#56, Unit 10, Nongbouavieng Village, Louangnumtha District, Louangnumtha Province.

Tel: +856 (0)86 312 308

Fax: +856 (0)86 312 308

E-mail: cs.lnt@acledabank.com.la

Luangprabang Branch

Unit 07, Saylom Village, Luangprabang District, Luangprabang Province.

Tel: +856 (0)71 260 747

Fax: +856 (0)71 260 748

E-mail: cs.lpb@acledabank.com.la

Meuangphine Office

#123, 09 Road, Unit 06, Pasomxay Village, Meuangphine District, Savannakhet Province.

Tel: +856 (0)41 660 464

Fax: +856 (0)41 660 464

E-mail: cs.mpn@acledabank.com.la

Oudomxai Office

#52, 13 North Road, Unit 02, Vanghai Village, Xay District, Oudomxai Province.

Tel: +856 (0)81 312 599

Fax: +856 (0)81 312 600

E-mail: cs.odx@acledabank.com.la

Outhoomphone Office

#302, No. 09 Road, Xayoudom Village, Outhoomphone District, Savannakhet Province.

Tel: +856 (0)41 431 436

Fax: +856 (0)41 431 436

E-mail: cs.otp@acledabank.com.la

And 1 office: Xayboully

Paksong Office

#16B Road, Unit 10, Paksong Village, Paksong District, Champasak Province.

Tel: +856 (0)31 265 001

Fax: +856 (0)31 265 001

E-mail: cs.psg@acledabank.com.la

And 1 office: Champasak

Phonehong Office

No. 13 North Road, Unit 03, Phonehong Village, Phonehong District, Vientiane Province.

Tel: +856 (0)23 212 113

Fax: +856 (0)23 212 113

E-mail: cs.phg@acledabank.com.la

And 2 offices: Lak52, Kaolieo

Sikhottabong Branch

#099, 13 North Road, Unit 08, Nongniew Village, Sikhottabong District, Vientiane Capital.

Tel: +856 (0)21 620 141

Fax: +856 (0)21 620 129

E-mail: cs.skb@acledabank.com.la

Saravane Office

#19, No. 15 Road, Unit 01, Phonekeo Village, Saravane District, Saravane Province.

Tel: +856 (0)34 212 026

Fax: +856 (0)34 212 026

E-mail: cs.srv@acledabank.com.la

And 1 office: Laongarm

Savannakhet Branch

#120-123, Sisavangvong Road, Unit 06, Phonsavangtai Village, Kaysonaphomvihane District, Savannakhet Province.

Tel: +856 (0)41 252 207

Fax: +856 (0)41 252 206

E-mail: cs.svk@acledabank.com.la

Sekong Office

#053, Unit 04, Watluang Village, Lamam District, Sekong Province.

Tel: +856 (0)38 211 939

Fax: +856 (0)38 211 939

E-mail: cs.skg@acledabank.com.la

Songkhone Office

#079, 13 South Road, Unit 06, Lakmeuang Village,
Songkhone District, Savannakhet Province.

Tel: +856 (0)41 530 368

Fax: +856 (0)41 530 368

E-mail: cs.ske@acledabank.com.la

And 1 office: Champhone

Suanmon Branch

Thadeua Road, Unit 11, Suanmon Village, Sisattanak District,
Vientiane Capital.

Tel: +856 (0)21 485 116

Fax: +856 (0)21 485 116

E-mail: cs.sum@acledabank.com.la

And 1 office: Hadxayfong

Vangvieng Office

#13 North Road, Unit 11, Vangvieng Village, Vangvieng District,
Vientiane Province.

Tel: +856 (0)23 511 157

Fax: +856 (0)23 511 157

E-mail: cs.vvg@acledabank.com.la

Vientiane Branch

#091, Nongborn Road, Unit 06, Nongchan Village,
Sisattanak District, Vientiane Capital.

Tel: +856 (0)21 285 199

Fax: +856 (0)21 285 198

E-mail: cs.vte@acledabank.com.la

And 1 office: Saphanthong

Xaysettha Branch

#415, Khamphengmeuang Road, Unit 30, Thatluang Tai Village,
Xaysettha District, Vientiane Capital.

Tel: +856 (0)21 265 847

Fax: +856 (0)21 265 848

E-mail: cs.xst@acledabank.com.la

Xayabouly Office

No 04 Road, Unit 14, Simoungkhoun Village, Xayabouly District,
Xayabouly Province.

Tel: +856 (0)74 212 206

Fax: +856 (0)74 212 207

E-mail: cs.xyl@acledabank.com.la

Xiengkhouang Office

#066, Unit 04, Thern Village, Paek District, Xiengkhouang Province.

Tel: +856 (0)61 213 506

Fax: +856 (0)61 213 504

E-mail: cs.xkg@acledabank.com.la

សាខាទទួលសេវាភាពមីយ៉ាន់ម៉ា**ស្ថាប័នមីក្រូហិរញ្ញវត្ថុ អេស៊ីលីដា មីយ៉ាន់ម៉ា****Headquarters / Yangon Branch**

Building No.186(B), Shwe Gon Taing Road, Yae Tar Shae Block,
Bahan Township, Yangon Region.

Tel: (+95-1) 559 475 / 552 956

Website: www.acledamfi.com.mm

Bago Branch

#336 (B), Shwe Maw Taw Pagoda Road, Shin Saw Pu Ward,
Bago Township, Bago Region.

Tel: (+95-052) 200 577 / 201 065

Hlaing Sub-Branch

No 120, Room 2 Ground Floor, Insein Road, Hlaing Township,
Yangon Region.

Tel: (+95) 09259340980

North Okkalapa Sub-Branch

No. 88, Room (004), Ground floor, Thudama Housing,
Thudama Road, North Okkalapa Township, Yangon Region.

Tel: (+95) 09259340053

Nyaunglebin Branch

#128, Thamasaitta Street, Myoma (2) Ward, Nyaunglebin Township,
Bago Region.

Tel: (+95-052) 2750707 / (+95) 09425029798

Tharketa Sub-Branch

#14 (B), Aye Yar Won Road, A Naw Mar 1st Street, 1st Ward,
Tharketa Township, Yangon Region.

Tel: (+95) 09259340992

Thingangyun Sub-Branch

#482, Ground Floor, Aung Thu Kha Road, Kyi Pwar Yay Ward,
Thingangyun Township, Yangon Region.

Tel: (+95) 09259340048

Yonegyi Sub-Branch

No. 252, Ground Floor, 31 Street, Yonegyi Ward, Bago Township,
Bago Region.

Tel: (+95) 09421593104

සනාතනදේව

ធនាគារដៃគូសំខាន់ៗ

ប្រាក់	ឈ្មោះធនាគារ	ទីតាំង	SWIFT/BIC
CNY	INDUSTRIAL AND COMMERCIAL BANK OF CHINA LTD., SHENZHEN BRANCH	SHENZHEN	ICBKCNBJSZN
EUR	ING BELGIUM SA/NV (FORMERLY BANK BRUSSELS LAMBERT SA), BRUSSELS	BRUSSELS	BBRUBEBB
	SOCIETE GENERALE	PARIS	SOGEFRPP
	STANDARD CHARTERED BANK	FRANKFURT	SCBLDEFX
GBP	STANDARD CHARTERED BANK	LONDON	SCBLGB2L
JPY	SUMITOMO MITSUI BANKING CORPORATION	TOKYO, JAPAN	SMBCJPJT
SGD	UNITED OVERSEAS BANK LIMITED	SINGAPORE	UOVBSGSG
THB	BANGKOK BANK PUBLIC COMPANY LIMITED	BANGKOK	BKKBTHBK
	KRUNG THAI BANK PUBLIC COMPANY LIMITED	BANGKOK	KRTHTHBK
	THANACHART BANK PUBLIC COMPANY LIMITED	BANGKOK	THBKTHBK
	UNITED OVERSEAS BANK (THAI) PUBLIC COMPANY LIMITED	BANGKOK	UOVBTBHK
USD	BANGKOK BANK PUBLIC COMPANY LIMITED	BANGKOK	BKKBTHBK
	BANK OF AMERICA, N.A.	NEW YORK-NY	BOFAUS3N
	KEB HANA BANK	SEOUL	KOEXKRSE
	KOOKMIN BANK	SEOUL	CZNBKRSE
	STANDARD CHARTERED BANK	NEW YORK-NY	SCBLUS33
	THE BANK OF NEW YORK MELLON	NEW YORK-NY	IRVTUS3N
	WELLS FARGO BANK, N.A.(FORMERLY KNOWN AS WACHOVIA)	NEW YORK-NY	PNBPUS3NNYC
VND	VIETNAM BANK FOR AGRICULTURE AND RURAL DEVELOPMENT	HANOI	VBAAVNVX

ធនាគារដៃគូ

ធនាគារអេស៊ីលីដា មានធនាគារដៃគូ ៣៣៥ នៅក្នុង ៤៧ ប្រទេស (គិតត្រឹមថ្ងៃទី២៦ ខែមេសា ឆ្នាំ២០១៨)

ប្រទេស (ចំនួនធនាគារដៃគូ)	ឈ្មោះធនាគារ (ទីក្រុង)
អាហ្សង់ទីន (១)	BANCO CREDICOOP COOPERATIVO LIMITADO (BUENOS AIRES)
អូស្ត្រាលី (៦)	AUSTRALIA AND NEW ZEALAND BANKING GROUP LIMITED (MELBOURNE) BANK OF AMERICA, N.A. SYDNEY (SYDNEY) CITIGROUP PTY LIMITED (SYDNEY) COMMONWEALTH BANK OF AUSTRALIA SYDNEY (SYDNEY) * - AUD JPMORGAN CHASE BANK, N.A. (SYDNEY) KEB AUSTRALIA LIMITED (SYDNEY)
អូទ្រីស (៣)	ALLGEMEINE SPARKASSE OBEROESTERREICH BANKAKTIENGESELLSCHAFT (LINZ) BANK FÜR TIROL UND VORARLBERG A.G (INNSBRUCK) RAIFFEISEN BANK INTERNATIONAL AG (VIENNA)
បារាំង (១)	WOORI BANK, MANAMA (MANAMA)
បង់ក្លាដែស (៣)	MIDLAND BANK LIMITED (DHAKA) STANDARD CHARTERED BANK (DHAKA) WOORI BANK, DHAKA (DHAKA)
ប៊ែលហ្ស៊ិក (៧)	BANK OF AMERICA MERRILL LYNCH INTERNATIONAL LIMITED, ANTWERP BRANCH (ANTWERPEN) BEOBANK NV/SA (BRUSSELS) BNP PARIBAS FORTIS (FORTIS BANK SA/NV) (ALL BELGIAN OFFICES) (BRUSSELS) COMMERZBANK AG, THE, BRUSSELS BRANCH (BRUSSELS) ING BELGIUM NV/SA (FORMERLY BANK BRUSSELS LAMBERT SA), BRUSSELS (BRUSSELS) * - EUR KBC BANK NV (BRUSSELS) THE BANK OF NEW YORK MELLON SA/NV (BRUSSELS)
ប្រ៊ុយណេ (១)	BANK ISLAM BRUNEI DARUSSALAM BERHAD (BANAR SERI BEGAWAN)
ប៊ុលហ្គារី (២)	INTERNATIONAL ASSET BANK AD (SOFIA) UNICREDIT BULBANK AD (SOFIA)
កម្ពុជា (១៦)	ADVANCED BANK OF ASIA LIMITED (PHNOM PENH) BANK FOR INVESTMENT AND DEVELOPMENT OF CAMBODIA PLC (PHNOM PENH) BANK OF CHINA LIMITED PHNOM PENH BRANCH (PHNOM PENH) BRED BANK (CAMBODIA) PLC (PHNOM PENH) CAMBODIA MEKONG BANK PUBLIC LIMITED (PHNOM PENH)

	CAMBODIAN COMMERCIAL BANK LIMITED (PHNOM PENH) CIMB BANK PLC (PHNOM PENH) FOREIGN TRADE BANK OF CAMBODIA (PHNOM PENH) INDUSTRIAL AND COMMERCIAL BANK OF CHINA LIMITED PHNOM PENH BRANCH (PHNOM PENH) MAYBANK (CAMBODIA) PLC. PHILLIP BANK PLC PHNOM PENH COMMERCIAL BANK (PHNOM PENH) SATHAPANA BANK PLC. SHB PLC PHNOMPENH BRANCH, CAMBODIA (PHNOM PENH) SHINHAN KHMER BANK (PHNOM PENH) VATTANAC BANK (PHNOM PENH)
កាណាដា (២)	BANK OF AMERICA, NATIONAL ASSOCIATION, CANADA BRANCH (TORONTO) KEB HANA BANK CANADA (TORONTO)
ចិន (៣២)	AGRICULTURAL BANK OF CHINA, THE (BEIJING) AUSTRALIA AND NEW ZEALAND BANK (CHINA) COMPANY LIMITED (SHANGHAI) BANCA MONTE DEI PASCHI DI SIENA S.P.A. (SHANGHAI) BANK OF BEIJING (BEIJING) BANK OF CHINA (BEIJING) BANK OF COMMUNICATIONS (SHANGHAI) BANK OF NINGBO (NINGBO) BANK OF RUIFENG(FORMERLY ZHEJIANG SHAOXING COUNTY RURAL COOPERATIVE BANK) (SHAOXING) BANK OF YINGKOU (YINGKOU) CHENGDU RURAL COMMERCIAL BANK (CHENGDU) CHINA CONSTRUCTION BANK CORPORATION (BEIJING) CHINA MERCHANTS BANK (SHENZHEN) COMMERZBANK AG (SHANGHAI) COMMONWEALTH BANK OF AUSTRALIA (SHANGHAI) HANA BANK (CHINA) COMPANY LIMITED (BEIJING) INDUSTRIAL AND COMMERCIAL BANK OF CHINA (BEIJING) INTESA SANPAOLO SPA SHANGHAI (SHANGHAI) JPMORGAN CHASE BANK (CHINA) COMPANY LIMITED BEIJING BRANCH (BEIJING) PING AN BANK CO., LTD. (SHENZHEN) SHENGJING BANK CO.,LTD (SHENYANG) STANDARD CHARTERED BANK (CHINA) LIMITED (SHANGHAI) SUMITOMO MITSUI BANKING CORPORATION (CHINA) LIMITED (BEIJING, GUANGZHOU, SHANGHAI, SUZHOU, TIANJIN) THE BANK OF NEW YORK MELLON, SHANGHAI BRANCH (SHANGHAI) UNICREDIT SPA-SHANGHAI BRANCH (SHANGHAI) UNITED OVERSEAS BANK (CHINA) LIMITED (SHANGHAI) WELLS FARGO BANK, N.A., SHANGHAI BRANCH (SHANGHAI) WOORI BANK (CHINA) LIMITED (BEIJING) YINZHOU BANK (NINGBO)
សាធារណរដ្ឋឆេក (៦)	CESKA SPORITELNA A.S. (PRAGUE) CESKOSLOVENSKA OBCHODNI BANKA, A.S. (HEAD OFFICE) (PRAGUE) COMMERZBANK AG (PRAGUE) KOMERCNI BANKA A.S. (PRAGUE) RAIFFEISENBANK A.S. (PRAGUE) UNICREDIT BANK CZECH REPUBLIC AND SLOVAKIA, A.S. (PRAGUE)
អេហ្ស៊ីប (១)	MASHREQ BANK (CAIRO)
បារាំង (៧)	BNP-PARIBAS SA (FORMERLY BANQUE NATIONALE DE PARIS S.A.) (PARIS) COMMERZBANK AG (PARIS) CREDIT AGRICOLE CIB CREDIT AGRICOLE SA (MONTRouGE) INTESA SANPAOLO SPA (PARIS) KEB HANA BANK (PARIS) SOCIETE GENERALE (PARIS) * - EUR
អាល្លឺម៉ង់ (១៥)	BANK OF AMERICA, N.A. (FRANKFURT AM MAIN) BERLINER SPARKASSE-LANDERSBANK BERLIN AG (BERLIN) COMMERZBANK AG (FRANKFURT AM MAIN) COMMERZBANK AG (FORMERLY DRESDNER BANK AG) (FRANKFURT AM MAIN) DEUTSCHE BANK AG (BERLIN, ESSEN, FRANKFURT AM MAIN) HAMBURGER SPARKASSE AG (HAMBURG) INTESA SANPAOLO S.P.A.-FRANKFURT (FRANKFURT AM MAIN) KEB HANA BANK (D) AG (FRANKFURT AM MAIN) LANDESBANK BADEN-WUERTTEMBERG (STUTTGART) LANDESBANK HESSEN-THUERINGEN GIROZENTRALE (FRANKFURT AM MAIN) STANDARD CHARTERED BANK GERMANY BRANCH (FRANKFURT AM MAIN) * - EUR THE BANK OF NEW YORK MELLON, FRANKFURT BRANCH (FRANKFURT AM MAIN) UNICREDIT BANK AG (HYPOVEREINSBANK) (MUENCHEN)
ហុងកុង (១៧)	AXIS BANK LIMITED (HONG KONG) BANCA MONTE DEI PASCHI DI SIENA SPA HONG KONG (HONG KONG) BANK OF AMERICA, N.A. HONG KONG (HONG KONG) BANK OF TOKYO-MITSUBISHI UFJ, LTD., THE (HONG KONG) CITIBANK N.A. (HONG KONG) COMMERZBANK AG (HONG KONG) DEUTSCHE BANK AG (HONG KONG) HABIB BANK ZURICH (HONG KONG) LIMITED (HONG KONG) INTESA SANPAOLO SPA HONG KONG (HONG KONG) KDB ASIA LIMITED (HONG KONG) KEB HANA BANK (HONG KONG) SIAM COMMERCIAL BANK PCL,THE (HONG KONG) STANDARD CHARTERED BANK (HONG KONG) LIMITED (HONG KONG) SUMITOMO MITSUI BANKING CORPORATION (HONG KONG)

	THE BANK OF NEW YORK MELLON, HONG KONG BRANCH (HONG KONG) WELLS FARGO BANK, N.A., HONG KONG BRANCH (FORMERLY KNOWN AS WACHOVIA) (HONG KONG) WOORI BANK, HONG KONG (HONG KONG)
ឥណ្ឌា (៧)	AXIS BANK LIMITED (MUMBAI) BANK OF TOKYO-MITSUBISHI UFJ, LTD., THE (NEW DELHI) CANARA BANK (MUMBAI) CITIBANK N.A. (MUMBAI) MASHREQ BANK (MUMBAI) STANDARD CHARTERED BANK (MUMBAI) YES BANK LIMITED (MUMBAI)
ឥណ្ឌូនេស៊ី (៤)	PT. BANK PEMBANGUNAN DAERAH JAWA BARAT DAN BANTEN, TBK (BANDUNG) PT. BANK RAKYAT INDONESIA (JAKARTA) STANDARD CHARTERED BANK (JAKARTA) WOORI BANK, INDONESIA P.T. JAKARTA (JAKARTA)
អៀង្ស័រ (៣)	BANK OF AMERICA MERRILL LYNCH INTERNATIONAL LIMITED (DUBLIN) INTESA SANPAOLO BANK IRELAND PLC (DUBLIN) WELLS FARGO BANK INTERNATIONAL (DUBLIN)
អ៊ីតាលី (១០)	BANCA MONTE DEI PASCHI DI SIENA S.P.A. (SIENA) BANCA POPOLARE DI SONDRIO (SONDRIO) BAPER BANCA S.P.A. (MODENA) COMMERZBANK AG (MILANO) CREDITO EMILIANO S.P.A. (REGGIO NELL'EMILIA) CREDITO SICILIANO SPA (PALERMO) INTESA SANPAOLO SPA (HEAD OFFICE) (MILANO) THE BANK OF NEW YORK MELLON (LUXEMBOURG) S.A. ITALIAN BRANCH (MILANO) UBI BANCA S.P.A. (BERGAMO) UNICREDIT S.P.A. (MILANO)
ជប៉ុន (១១)	AUSTRALIA AND NEW ZEALAND BANKING GROUP LIMITED (TOKYO) BANK OF TOKYO-MITSUBISHI UFJ, LTD., THE (TOKYO) COMMERZBANK AG TOKYO (TOKYO) GIFU SHINKIN BANK, THE (GIFU) INTESA SANPAOLO SPA TOKYO (TOKYO) KEB HANA BANK (TOKYO) STANDARD CHARTERED BANK (TOKYO) SUMITOMO MITSUI BANKING CORPORATION (TOKYO) * - JPY THE BANK OF NEW YORK MELLON, TOKYO BRANCH (TOKYO) WELLS FARGO BANK, N.A., TOKYO BRANCH (TOKYO) WOORI BANK, TOKYO (TOKYO)
សាធារណរដ្ឋកូរ៉េ (១១)	INDUSTRIAL BANK OF KOREA (SEOUL) JPMORGAN CHASE BANK, N.A., SEOUL BRANCH (SEOUL) KEB HANA BANK (SEOUL) * - USD KOOKMIN BANK (SEOUL) * - USD KOREA EXCHANGE BANK (SEOUL) NONGHYUP BANK (FORMERLY KNOWN AS NATIONAL AGRICULTURAL COOPERATIVE FEDERATION) (SEOUL) STANDARD CHARTERED BANK KOREA LIMITED (SEOUL) SUMITOMO MITSUI BANKING CORPORATION (SEOUL) THE BANK OF NEW YORK MELLON, SEOUL BRANCH (SEOUL) WELLS FARGO BANK, N.A., SEOUL BRANCH (SEOUL) WOORI BANK, SEOUL (SEOUL)
ឡាវ (៣)	ACLEDA BANK LAO LTD (VIENTIANE) BANQUE POUR LE COMMERCE EXTERIEUR LAO PUBLIC (VIENTIANE) MAYBANK LAO (VIENTIANE)
លុចស៊ែមប៊ួ (២)	THE BANK OF NEW YORK MELLON (INTERNATIONAL) LTD, LUXEMBOURG BRANCH (LUXEMBOURG) THE BANK OF NEW YORK MELLON (LUXEMBOURG) SA, LUXEMBOURG (LUXEMBOURG)
ម៉ាឡេស៊ី (១០)	BANK MUAMALAT MALAYSIA BERHAD (6175-W) (KUALA LUMPUR) BANK PERTANIAN MALAYSIA BERHAD-AGROBANK (KUALA LUMPUR) CIMB BANK BERHAD (KUALA LUMPUR) CITIBANK BERHAD (KUALA LUMPUR) HONG LEONG BANK BERHAD (KUALA LUMPUR) MALAYAN BANKING BERHAD (MAYBANK) (KUALA LUMPUR) RHB BANK BERHAD (KUALA LUMPUR) RHB ISLAMIC BANK BERHAD (KUALA LUMPUR) STANDARD CHARTERED BANK MALAYSIA BERHAD (KUALA LUMPUR) SUMITOMO MITSUI BANKING CORPORATION MALAYSIA BERHAD (KUALA LUMPUR)
ម៉ារ៉ុក (១)	CREDIT IMMOBILIER ET HOTELIER
ហុល្លង់ដ៍ (៤)	COMMERZBANK AG KANTOOR AMSTERDAM (AMSTERDAM) ING BANK N.V. (AMSTERDAM) KEB HANA BANK, AMSTERDAM BRANCH (AMSTELVEEN) SOCIETE GENERALE (AMSTERDAM)
ញូវស៊ីឡែន (១)	ANZ BANK NEW ZEALAND LIMITED (WELLINGTON)
ប៉ាគីស្ថាន (១)	STANDARD CHARTERED BANK (PAKISTAN) LIMITED (KARACHI)
ហ្វីលីពីន (២)	ASIAN DEVELOPMENT BANK (MANILA) KEB HANA BANK (MAKATI CITY)
ប៉ូឡូញ (៦)	ALIOR BANK SPOLKA AKCYJNA (WARSZAWA) BANK BPH SA (GDANSK) BANK POLSKA KASA OPIEKI SA - BANK PEKAO SA (WARSZAWA) BANK ZACHODNI WBK SA (WROCLAW) DEUTSCHE BANK POLSKA S.A. (WARSZAWA) RAIFFEISEN BANK POLSKA S.A. (WARSZAWA)

ព័រមូយហ្គាល់ (២)	BANCO BPI SA (PORTO) BANCO SANTANDER TOTTA, SA (LISBON)
កាតា (១)	MASHREQ BANK (DOHA)
សហព័ន្ធរុស្ស៊ី (៣)	AO WOORI BANK MOSCOW (MOSCOW) ASIAN-PACIFIC BANK (BLAGOVESHCHENSK) COMMERZBANK (EURASIA) SAO (MOSCOW)
សិង្ហបុរី (១៨)	AXIS BANK LIMITED (SINGAPORE) BANK OF AMERICA, N.A. SINGAPORE (SINGAPORE) BANK OF TOKYO-MITSUBISHI UFJ, LTD., THE (SINGAPORE) CITIBANK, N.A. (SINGAPORE) COMMERZBANK AG, SINGAPORE BRANCH (SINGAPORE) DEUTSCHE BANK AG (SINGAPORE) KBC BANK SINGAPORE BRANCH (SINGAPORE) KEB HANA BANK, SINGAPORE BRANCH (SINGAPORE) MIZUHO BANK LTD. SINGAPORE BRANCH (SINGAPORE) NATIXIS (SINGAPORE) RHB BANK BERHAD (SINGAPORE) STANDARD CHARTERED BANK (SINGAPORE-2 BRANCHES) SUMITOMO MITSUI BANKING CORPORATION (SINGAPORE) THE BANK OF NEW YORK MELLON, SINGAPORE BRANCH (SINGAPORE) UNITED OVERSEAS BANK LIMITED (SINGAPORE) * - SGD WELLS FARGO BANK, NA (SINGAPORE) WOORI BANK, SINGAPORE (SINGAPORE)
ស្លូវ៉ាគី (១)	KOMERCNI BANKA, A.S., POBOCKA ZAHRANICNEJ BANKY (BRATISLAVA)
អេស្ប៉ាញ (៦)	BANCO DE SABADELL, S.A. (SABADELL) BANCO SANTANDER S.A. (MADRID) BANCO SANTANDER S.A. FORMERLY BANCO ESPANOL DE CREDITO (BOADILLA DEL MONTE) CAIXABANK, S.A. (BARCELONA) COMMERZBANK AG (MADRID) INTESA SANPAOLO S.P.A. (FORMER SANPAOLO IMI), MADRID BRANCH, MADRID (MADRID)
ស្រីលង្កា (២)	BANK OF CEYLON (COLOMBO) DFCC VARDHANA BANK PLC (COLOMBO)
ស្វីយែរ (២)	SKANDINAVISKA ENSKILDA BANKEN AB (STOCKHOLM)
ស្វីស (២)	BANK COOP AG (BASLE) ZUERCHER KANTONALBANK (ZURICH)
តៃវ៉ាន់ (១៤)	BANK OF PANHSIN (TAIPEI) BANK OF TOKYO-MITSUBISHI UFJ, LTD., THE (TAIPEI) BANK SINOPAC (TAIPEI) CATHAY UNITED BANK (TAIPEI) CITIBANK TAIWAN LIMITED (TAIPEI) CTBC BANK CO., LTD (TAIPEI) E. SUN COMMERCIAL BANK LTD. (TAIPEI) MEGA INTERNATIONAL COMMERCIAL BANK CO., LTD. (TAIPEI) STANDARD CHARTERED BANK (TAIWAN) LIMITED (TAIPEI) STANDARD CHARTERED BANK, TAIPEI BRANCH (TAIPEI) SUMITOMO MITSUI BANKING CORPORATION TAIPEI BRANCH (TAIPEI) TAIWAN SHIN KONG COMMERCIAL BANK CO., LTD. (TAIPEI) THE BANK OF NEW YORK MELLON, TAIPEI BRANCH (TAIPEI) WELLS FARGO BANK, N.A., TAIPEI BRANCH (FORMERLY KNOWN AS WACHOVIA) (TAIPEI)
ថៃ (១៨)	BANGKOK BANK PUBLIC COMPANY LIMITED (BANGKOK) * - USD & THB BANK FOR AGRICULTURE AND AGRICULTURAL COOPERATIVES (BANGKOK) BANK OF AMERICA, N.A. BANGKOK (BANGKOK) BANK OF AYUDHYA PUBLIC COMPANY LIMITED, BANGKOK SATHORN BRANCH (EX-THE BANK OF TOKYO-MITSUBISHI UFJ LTD) (BANGKOK SATHORN BRANCH) (BANGKOK) CIMB THAI BANK PUBLIC COMPANY LIMITED (FORMERLY BANKTHAI PUBLIC COMPANY LIMITED) (BANGKOK) CITIBANK N.A. (BANGKOK) DEUTSCHE BANK AG, BANGKOK BRANCH (BANGKOK) EXPORT-IMPORT BANK OF THAILAND (BANGKOK) JPMORGAN CHASE BANK, N.A., BANGKOK BRANCH (BANGKOK) KASIKORNBANK PUBLIC COMPANY LIMITED (BANGKOK) KRUNG THAI BANK PUBLIC COMPANY LIMITED (BANGKOK) * - THB MIZUHO BANK, LTD., BANGKOK BRANCH (BANGKOK) SIAM COMMERCIAL BANK PCL., THE (BANGKOK) STANDARD CHARTERED BANK (THAI) PCL (BANGKOK) SUMITOMO MITSUI BANKING CORPORATION (BANGKOK) THANACHART BANK PUBLIC COMPANY LIMITED (BANGKOK) * - THB TMB BANK PUBLIC COMPANY LIMITED (BANGKOK) UNITED OVERSEAS BANK (THAI) PUBLIC COMPANY LIMITED (BANGKOK) * - THB
ទួរគី (១)	TURKIYE FINANS KATILIM BANKASI A.S. (ISTANBUL)
សហព័ន្ធអារ៉ាប់អឺរ៉ុប (៥)	AXIS BANK LIMITED, DIFC BRANCH (REGULATED BY DFSA) (DUBAI) BLOM BANK FRANCE S.A. (DUBAI) MASHREQBANK PSC. (DUBAI) NATIONAL BANK OF RAS AL-KHAIMAH, THE (RAS AL KHAIMAH) STANDARD CHARTERED BANK (DUBAI)
អង់គ្លេស (១៣)	BANCA MONTE DEI PASCHI DI SIENA SPA - LONDON BRANCH (LONDON) BANK OF AMERICA, N.A. LONDON (LONDON) BANK OF TOKYO-MITSUBISHI UFJ, LTD., THE (LONDON)

	ICBC STANDARD BANK PLC (FORMERLY STANDARD BANK PLC) (LONDON) INTESA SANPAOLO SPA LONDON (FORMERLY BANCA INTESA S.P.A. LONDON) (LONDON) INTL FCSTONE LTD (FORMERLY INTL GLOBAL CURRENCIES LTD) (LONDON) JPMORGAN CHASE BANK, N.A. (LONDON) KEB HANA BANK (LONDON) STANDARD CHARTERED BANK (LONDON) * - GBP THE BANK OF NEW YORK MELLON (INTERNATIONAL) LTD (LONDON) THE BANK OF NEW YORK MELLON (LONDON) WELLS FARGO BANK, N.A., LONDON BRANCH (LONDON) WOORI BANK, LONDON (LONDON)
សហរដ្ឋអាមេរិក (២៨)	BANK OF AMERICA, N.A. (NEW YORK-NY, SAN FRANCISCO, CA) BNP PARIBAS U.S.A - NEW YORK BRANCH (NEW YORK-NY) CHINA CONSTRUCTION BANK NEW YORK BRANCH (NEW YORK-NY) CITIBANK N.A. (NEW YORK-NY) CITIZENS BANK, NA (PROVIDENCE-RI) COMMONWEALTH BANK OF AUSTRALIA (NEW YORK-NY) DEUTSCHE BANK TRUST COMPANY AMERICAS (NEW YORK-NY) INTERNATIONAL BANK FOR RECONSTRUCTION AND DEVELOPMENT (WASHINGTON-DC) INTERNATIONAL FINANCE CORPORATION (WASHINGTON-DC) INTESA SANPAOLO SPA (FORMERLY BANCA INTESA SPA NEW YORK) (NEW YORK-NY) JPMORGAN CHASE BANK, N.A. (NEW YORK-NY) MASHREQBANK PSC., NEW YORK BRANCH (NEW YORK-NY) MONTE DEI PASCHI DI SIENA - NEW YORK (NEW YORK-NY) STANDARD CHARTERED BANK (NEW YORK-NY) * - USD SUMITOMO MITSUI BANKING CORPORATION (NEW YORK-NY) THE BANK OF NEW YORK MELLON (EVERETT-MA, NEW YORK-NY) UMB BANK, N.A. (KANSAS CITY-MO) WELLS FARGO BANK, N.A. (FOREIGN EXCHANGE SETTLEMENTS) (SAN FRANCISCO,CA) WELLS FARGO BANK, N.A. (LOS ANGELES-CA, MIAMI-FL, PHILADELPHIA-PA, SAN FRANCISCO-CA) WELLS FARGO BANK, N.A.(NEW YORK INTERNATIONAL BRANCH) (NEW YORK,NY) WOORI AMERICA BANK, NEW YORK (NEW YORK-NY) WOORI BANK, LOS ANGELES (LOS ANGELES-CA) WOORI BANK, NEW YORK (NEW YORK-NY)
វៀតណាម (២៤)	AN BINH COMMERCIAL JOINT STOCK BANK (HANOI) ASIA COMMERCIAL BANK (HO CHI MINH CITY) BAOVIET JOINT STOCK COMMERCIAL BANK (HANOI) COMMONWEALTH BANK OF AUSTRALIA HO CHI MINH CITY (HO CHI MINH CITY) DONGA BANK (HO CHI MINH CITY) INDOVINA BANK LTD. (HO CHI MINH CITY) JOINT STOCK COMMERCIAL BANK FOR FOREIGN TRADE OF VIETNAM (HANOI) JOINT STOCK COMMERCIAL BANK FOR INVESTMENT AND DEVELOPMENT OF VIETNAM (HANOI) JPMORGAN CHASE BANK, N.A. (HO CHI MINH CITY) KEB HANA BANK, HANOI BRANCH (HANOI) MILITARY COMMERCIAL JOINT STOCK BANK (HANOI) NAM A COMMERCIAL JOINT STOCK BANK (HO CHI MINH CITY) OCEAN COMMERCIAL ONE MEMBER LIMITED LIABILITY BANK (HAI DUONG) SAIGON THUONG TIN COMMERCIAL JOINT STOCK BANK (SACOMBANK) (HO CHI MINH CITY) SOUTHEAST ASIA COMMERCIAL JOINT STOCK BANK STANDARD CHARTERED BANK (VIETNAM) LIMITED (HANOI) THE BANK OF TOKYO-MITSUBISHI UFJ, LTD. HANOI BRANCH (HANOI) VIETNAM BANK FOR AGRICULTURE AND RURAL DEVELOPMENT (HANOI) * - VND VIETNAM EXPORT IMPORT COMMERCIAL JOINT-STOCK BANK (HO CHI MINH CITY) VIETNAM INTERNATIONAL COMMERCIAL JOINT STOCK BANK (HANOI) VIETNAM JOINT STOCK COMMERCIAL BANK FOR INDUSTRY AND TRADE (FORMERLY VIETNAM BANK FOR INDUSTRY AND TRADE) (HANOI) VIETNAM PUBLIC JOINT STOCK COMMERCIAL BANK (PVCOMBANK) (HANOI) WOORI BANK, HANOI (HANOI) WOORIBANK HOCHIMINH (HO CHI MINH CITY)

សំគាល់ ៖ ធនាគារទាំងឡាយណាដែលមានសញ្ញា (*) នៅពីក្រោយ មានគណនីទូទាត់តាមប្រភេទប្រាក់ដែលបានបញ្ជាក់ខាងលើ ។

ការងារ និងវិញ្ញាបនបត្រ

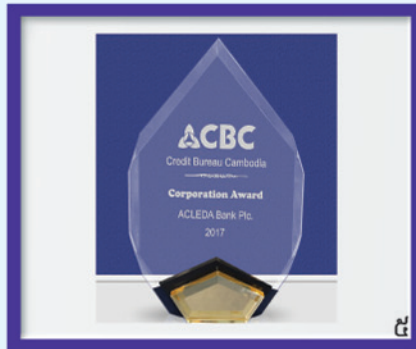

- ១ លិខិតថ្លែងអំណរគុណរបស់សមាគមសហគ្រិនស្រ្តីកម្ពុជា ។
- ២ វិញ្ញាបនបត្រការការពារអតិថិជន ពី Smart Campaign ។
- ៣ ប័ណ្ណថ្លែងអំណរគុណរបស់កាកបាទក្រហមកម្ពុជា ជូនចំពោះធនាគារ អេស៊ីលីដា ក៏អិលស៊ី ដែលបានជួយឧបត្ថម្ភ ថវិកាចំនួន ៨០.០០០.០០០ រៀល ក្នុងពិធីបង្កើនប្រជាជន ១៥៥ ទិវាពិភពលោក កាកបាទក្រហម អន្តរជាតិក្រហម ៨ ឧសភា ២០១៧ ។
- ៤ វិញ្ញាបនបត្រអនុលោមភាពសារពើពន្ធ ។
- ៥ ការងារងារជាប្រតិបត្តិការឆ្លើយ ដែលបានសហការយ៉ាងសកម្ម និងឆ្លើយតបយ៉ាងហ័សបំផុត ក្នុងការគាំទ្រប្រតិបត្តិការ ប្រចាំថ្ងៃរបស់ការិយាល័យឥណទានកម្ពុជា ។
- ៦ ការងារងារឧត្តមភាពប្រតិបត្តិការឆ្នាំ២០១៦ ពី Wells Fargo ។
- ៧ វិញ្ញាបនបត្រជាធនាគារដែលមានសុវត្ថិភាពទិន្នន័យស្តង់ដារឧស្សាហកម្មប័ណ្ណទូទាត់ (PCI Data Security Standard) ។
- ៨ ការងារងារជាធនាគារដែលទទួលបាន និងចេញប័ណ្ណវិសា ឈានមុខគេ ឆ្នាំ២០១៦ ។
- ៩ ការងារងារជាធនាគារដែលបានមុខគេនៅក្នុងប្រទេសកម្ពុជា ឆ្នាំ២០១៧ ពីធនាគារអភិវឌ្ឍន៍អាស៊ី (ADB) ។

ការិយាល័យកណ្តាល ៖ អគារលេខ៦១ មហាវិថីព្រះមុនីវង្ស
សង្កាត់ស្រះចក ខណ្ឌដូនពេញ រាជធានីភ្នំពេញ

ទូរស័ព្ទ ៖ ០២៣ ៩៩៨ ៧៧៧ / ៤៣០ ៩៩៩ | ទូរសារ ៖ ០២៣ ៤៣០ ៥៥៥
acledabank@acledabank.com.kh | www.acledabank.com.kh
ប្រអប់សំបុត្រលេខ ៖ ១១៤៩ | SWIFT Code ៖ ACLBKHPP

ការិយាល័យទំនាក់ទំនងអតិថិជន (បម្រើ ២៤ម៉ោង)
ទូរស័ព្ទ ៖ ០២៣ ៩៩៤ ៤៤៤, ០១៥ ៩៩៩ ២៣៣
inquiry@acledabank.com.kh