



របាយការណ៍ប្រចាំឆ្នាំ ២០២៣



ទស្សនៈ

ធនាគារ អេស៊ីលីដា ភីអិលស៊ី ជាធនាគារពាណិជ្ជនាំមុខដែលលោកអ្នកជឿទុកចិត្តបំផុតនៅប្រទេសកម្ពុជា ក្នុងការផ្តល់ និងបម្រើសេវាកម្មហិរញ្ញវត្ថុជូនដល់សាធារណជនគ្រប់មជ្ឈដ្ឋានក្នុងសហគមន៍។

បេសកកម្ម

បេសកកម្មរបស់ធនាគារ អេស៊ីលីដា ភីអិលស៊ី គឺផ្តល់ជូនអតិថិជនរបស់យើងនូវផលិតផល និងសេវាកម្មប្រកបដោយនរវនុវត្តន៍ និងសុវត្ថិភាព ដើម្បីជាមធ្យោបាយក្នុងការគ្រប់គ្រង ចាត់ចែងធនធានហិរញ្ញវត្ថុឲ្យមានប្រសិទ្ធភាពខ្ពស់។ យើងប្រកាន់ខ្ជាប់ជានិច្ចនូវគោលការណ៍សីលធម៌ វិជ្ជាជីវៈ សង្គម ច្បាប់ និងបរិស្ថានប្រកបដោយកម្រិតខ្ពស់បំផុត ក្នុងគោលបំណងលើកស្ទួយជីវភាពរស់នៅឱ្យប្រសើរឡើង និងបង្កើនអត្ថប្រយោជន៍ជូនដល់គ្រប់ភាគីពាក់ព័ន្ធ ព្រមទាំងគាំទ្រដល់ការអភិវឌ្ឍសេដ្ឋកិច្ចជាតិទាំងមូលប្រកបដោយនិរន្តរភាព។

គតិពេចន៍

គតិពេចន៍របស់ធនាគារគឺ៖ ប្រជាធនាគារដែលលោកអ្នកជឿទុកចិត្ត!

គតិពេចន៍អេស៊ីលីដាម៉ូបាល៖ ធនាគារពិតស្ថិតនៅក្នុងដៃលោកអ្នក!

របាយការណ៍នេះរៀបចំ និងចេញផ្សាយដោយ ធនាគារ អេស៊ីលីដា ភីអិលស៊ី ។ សម្រាប់ព័ត៌មានបន្ថែម និងចម្ងល់ផ្សេងៗ សូមទាក់ទងមក ៖

ការិយាល័យកណ្តាល ៖

អគារលេខ១៦ មហាវិថីព្រះមុនីវង្ស សង្កាត់ស្រះចក
ខណ្ឌដូនពេញ រាជធានីភ្នំពេញ ព្រះរាជាណាចក្រកម្ពុជា ។
ប្រអប់សំបុត្រលេខ ៖ ១១៤៩
ទូរស័ព្ទ ៖ ០២៣ ៩៩៤ ៧៧៧ / ៤៣០ ៩៩៩
ទូរសារ ៖ ០២៣ ៤៣០ ៥៥៥
អ៊ីម៉ែល ៖ acledabank@acledabank.com.kh
វេបសាយ ៖ www.acledabank.com.kh
SWIFT Code: ACLBKHPP

ការិយាល័យទំនាក់ទំនងអតិថិជន

(បម្រើ ២៤ម៉ោង ក្នុងមួយថ្ងៃ និង៧ថ្ងៃ ក្នុងមួយសប្តាហ៍) ៖

ទូរស័ព្ទ ៖ ០២៣ ៩៩៤ ៤៤៤, ០១៥ ៩៩៩ ២៣៣
អ៊ីម៉ែល ៖ inquiry@acledabank.com.kh

ទិន្នន័យហិរញ្ញវត្ថុសង្ខេប

ឯកតាកិតជាខ្ទង់ពាន់ដុល្លារអាមេរិក	៣១/១២/២៣ បានធ្វើសវនកម្ម	៣១/១២/២២ បានធ្វើសវនកម្ម	៣១/១២/២១ បានធ្វើសវនកម្ម	៣១/១២/២០ បានធ្វើសវនកម្ម	៣១/១២/១៩ បានធ្វើសវនកម្ម	បម្រែបម្រួល (%) ១
ទិន្នន័យហិរញ្ញវត្ថុសង្ខេបរួម (ស.វ.ហ.អ.ក)						
ទ្រព្យសកម្ម	៩.៧៤៤.០៤០	៩.០៣១.១៦៣	៧.៤៥៥.២៥២	៦.៥៥១.៤៩៤	៦.១៧៥.១៦២	៧,៤៩%
ឥណទាន និងបុរេប្រទាន (សុទ្ធ)	៦.៦០១.៦៦៥	៦.៣៧៩.៤០៦	៥.៣៩៣.៩៥៤	៤.៤៧១.៣០១	៣.៨៤៦.០២១	៣,៤៤%
បំណុល	៤.៣៦២.០២០	៧.៧១៤.៥១៥	៦.៦៥០.២១៧	៥.៤៦១.៨៦៤	៥.២១០.៧០០	៤,៣៩%
ប្រាក់បញ្ញើ	៧.២២៧.៤១៣	៦.៣៤៨.៩៩១	៥.៧១៦.០២០	៤.៦១១.២៩៦	៤.៣៦៧.៤៩៤	១៣,១៣%
ដើមទុន	៤៣៣.១៦៣	៤៣៣.១៦៣	៤៣៣.១៦៣	៤៣៣.១៦៣	៤២៨.៤១៤	-
មូលនិធិម្ចាស់ហ៊ុន ២	១.៣៧៥.៩៩៩	១.៣១០.៥៤៤	១.១៩៩.០៤២	១.០៨៩.៦២៦	៩៦៤.៤៦២	៤,៩៩%
ចំណូលដុល	៤២៨.០០៤	៧៤៣.៤៣១	៦៣៦.៦៩៤	៥៧៩.២២១	៥៥០.១២៤	១១,៣២%
ប្រាក់ចំណេញមុនពន្ធដកពន្ធ	១៤៤.២៣៤	២២៤.៣០៤	២០៤.៧៥៣	១៤០.០៣៥	១៥៣.៥២៣	-១៩,៣០%
ប្រាក់ចំណេញសុទ្ធក្រោយពន្ធដកពន្ធ	១៤៤.០១៤	១៤១.៨១៥	១៦៦.៦៧៤	១៤១.៤៩៣	១២០.៤៦០	-១៤,៥៩%
ចំណេញក្នុងមួយភាគហ៊ុន	០,៣៤៥\$	០,៤២៥\$	០,៣៩៥\$	០,៣៣៥\$	០,២៩៥\$	-១៩,០៥%
ភាគលាភ ៣	១៤០,៤៧៩៥ ៖	៦៤៥,៤៩៤៥ ៖	៥៤៤,៦៤០៥ ៖	០,០៩៤១\$	០,០៧៦៣\$	-៧៩,៥២%

ទិន្នន័យហិរញ្ញវត្ថុសង្ខេបដាច់ដោយឡែក (ស.វ.ហ.អ.ក)

ទ្រព្យសកម្ម	៩.៦០៥.៦៤៧	៨.៩១៤.៤៤៦	៧.៦៩៥.១៦៣	៦.៣៧៩.៤៩៤	៦.០១៧.៣០៣	៧,៧១%
ឥណទាន និងបុរេប្រទាន (សុទ្ធ)	៦.៤៥៧.០៤៣	៦.២៤៦.២៦៩	៥.២៣២.០៥៩	៤.២៩២.៦៤៩	៣.៦៨៦.៥៧៩	៣,៣៧%
បំណុល	៤.២១៣.០០១	៧.៥៨៧.៣៥៩	៦.៤៤៦.០៧១	៥.២៤៥.៤៥៤	៥.០៤៥.០២៥	៤,២៥%
ប្រាក់បញ្ញើ	៧.១០១.៦៩៥	៦.២៤០.០៤៥	៥.៥៨២.៥៣៤	៤.៤៧៧.០៣៣	៤.២៥៦.៤២៤	១៣,០៨%
ដើមទុន ៤	៤៣៣.១៦៣	៤៣៣.១៦៣	៤៣៣.១៦៣	៤៣៣.១៦៣	៤២៨.៤១៤	-
មូលនិធិម្ចាស់ហ៊ុន ៥	១.៣៩២.៦៤៦	១.៣៣១.០៤៦	១.២០៩.០៩២	១.០៩៤.០២៦	៩៧២.២៧៩	៤,៦២%
ចំណូលដុល	៧៩២.១២៥	៧០៥.២១៤	៥៩៤.៦២៥	៥៣៧.៧៥៦	៥១៤.៩៣៣	១២,៣២%
ប្រាក់ចំណេញមុនពន្ធដកពន្ធ	១៧២.២០២	២១៧.៤២៣	២០១.៦៦២	១៧២.១៥៤	១៤៤.២២៦	-២០,៤០%
ប្រាក់ចំណេញសុទ្ធក្រោយពន្ធដកពន្ធ	១៣៩.១៣៩	១៧៣.៤០៦	១៦២.០៤៥	១៣៨.៣៤២	១១៧.៤៨៧	-២០,៣៤%

ចំណុចសំខាន់ៗក្នុងឆ្នាំ២០២៣ (សម្ព័ន្ធធនាគារ)

- ទ្រព្យសកម្ម កើនឡើង ៧,៤៩% រហូតដល់ ៩.៧៤៤,០៤ លានដុល្លារអាមេរិក ។
- សមតុល្យឥណទាន (សុទ្ធ) កើនឡើង ៣,៤៨% រហូតដល់ ៦.៦០១,៦៧ លានដុល្លារអាមេរិក ។
- ឥណទានមិនដំណើរការធៀបនឹងឥណទានសរុប មានចំនួន ៦,៣៩% ។
- សេវាបញ្ជី-សន្សំ កើនឡើង ១៣,១៣% រហូតដល់ ៧.២២៧,៤១ លានដុល្លារអាមេរិក ។
- មូលនិធិម្ចាស់ហ៊ុន កើនឡើង ៤,៩៩% ពី ១.៣១០,៥៩ លានដុល្លារអាមេរិក ដល់ ១.៣៧៦ លានដុល្លារអាមេរិក ។
- ប្រាក់ចំណេញសុទ្ធក្រោយដកពន្ធ មានចំនួន ១៤៨,០២ លានដុល្លារអាមេរិក ។
- ផលលើមូលធន មានចំនួន ១០,៧៦% ។
- ធនាគារ អេស៊ីលីដា ភីអិលស៊ី មានបណ្តាញប្រតិបត្តិការចំនួន ៣២០សាខា នៅក្នុងព្រះរាជាណាចក្រកម្ពុជា, សាធារណរដ្ឋប្រជាធិបតេយ្យប្រជាមានិតច្បារ, និងសាធារណរដ្ឋសហភាពមីយ៉ាន់ម៉ា ។

១ បម្រែបម្រួលពី ឆ្នាំ២០២២ ដល់ ឆ្នាំ២០២៣ ។

២ មិនគិតបញ្ចូលអប្បភាគភាគកម្ម និងបំណុលបន្ទាប់បន្សំ ។

៣ ការបែងចែកភាគលាភពីឆ្នាំ២០១៩ ដល់ឆ្នាំ២០២៣ ភាគលាភ ១០០% ត្រូវបានបែងចែកជាសាច់ប្រាក់ ។

៤ ដើមទុនរបស់ អេស៊ីលីដា ហ្វាយណាន់ហ្សូល ត្រាស់ និងអេ អេស អេ មានបង្ហាញដូចខាងក្រោម៖

បរិយាយ	២០២៣	២០២២	២០២១	២០២០	២០១៩
ភាគហ៊ុន អេស៊ីលីដា ហ្វាយណាន់ហ្សូល ត្រាស់ (%)	២៨,០៤៤៣%	២៧,១៤២២%	២៥,៧៣៩២%	២៥,៧៣៩២%	២៦,០០០០%
ចំនួនភាគហ៊ុន អេស៊ីលីដា ហ្វាយណាន់ហ្សូល ត្រាស់	១២១.៤៧៧.៣៦៤	១១៧.៥៦៩.៩៥៤	១១១.៤៩២.៧១៩	១១១.៤៩២.៧១៩	១១១.៤៩២.៧១៩
ភាគហ៊ុន អេ អេស អេ (%)	៥,៧៥២៤%	៥,៧៥២៤%	២០,៧៤៩២%	២៤,៧៤៩២%	២៥,០០០០%
ចំនួនភាគហ៊ុន អេ អេស អេ	២៤.៩១៦.៤០៤	២៤.៩១៦.៤០៤	៤៩.៤៧៤.០២៦	១០៧.២០៤.៥៤៧	១០៧.២០៤.៥៤៧

៥ មិនគិតបញ្ចូលបំណុលបន្ទាប់បន្សំ ។

ផលិតផល-សេវាកម្មនៅតាមបញ្ជូរ និងឌីជីថល

ប្រភេទប្រតិបត្តិការ	២០២៣	២០២២	២០២១	២០២០	២០១៩
នៅតាមបញ្ជូរធនាគារ					
ចំនួនប្រតិបត្តិការ	៧.៣៤២.៧៣៣	៩.០៣៩.១៩២	៤.០៣៩.៥៧៩	៩.២៣០.៩៦៤	១០.៥៧៣.៤០០
ទំហំទឹកប្រាក់សរុប (ដុល្លារអាមេរិក)	៥៥.៧៣៥.១៦០.១២៤	៥៦.៧៦៦.១០៩.៧២០	៤៩.២០៩.៥០៩.៤៨៩	៤៥.៥៥៩.៧២៦.៥៥៩	៥០.៦១៤.៣៥៧.៦៥២
សេវាកម្មឌីជីថល					
ចំនួនប្រតិបត្តិការ	៣០០.១៦៥.៩៤០	១៥៥.៧៧៧.៤៩៥	១០២.១៣៩.៩០៤	៧៣.៩០៦.១៦០	៥០.៤៤៩.៥២៤
ទំហំទឹកប្រាក់សរុប (ដុល្លារអាមេរិក)	៤៧.៣១០.១២៧.៩៤៩	២២.១២៦.៧៦១.៣១៥	៣៥.២៥៣.៥២៥.៤៨៤	២០.០៩៦.៤៨៧.៥០៧	១៣.០១៤.៥៣៣.៣៣៤

របាយការណ៍បង់ពន្ធ

នៅក្នុងនាមជាធនាគារដែលមានតម្លាភាពមួយ យើងខ្ញុំសូមផ្សព្វផ្សាយជូនលោកអ្នកនូវរបាយការណ៍ពន្ធដែលបានបង់ ដូចមានបង្ហាញជូននៅក្នុងតារាងខាងក្រោម ៖

គិតជាដុល្លារអាមេរិក	២០១៩	២០២០	២០២១	២០២២	២០២៣	សរុប*
ពន្ធពិនិយោគ	១៩.១៣០	១៩.៥៧៦	១៨.៩៤២	១៨.៩០០	១៨.៧៦២	២៤៧.៧២៧
ពន្ធលើស្លាកសញ្ញា	៦៤.០៩៦	៤៣.៥៦២	៤៩.៩៦៥	៥៤.៧០៩	៤៩.១២០	៩៩៣.៤៤៥
ពន្ធលើមធ្យោបាយដឹកជញ្ជូន	៣៣.៦៤៣	២០.៧៥៣	៤៣.១៣៤	៥៤.៩៦៦	៥៧.១៦៧	៥០៧.២២០
ពន្ធលើអចលនទ្រព្យ	៧.៦៧៣	៧.៦៣៦	៧.៦៨៣	៩.៥៤៥	២២.៦១៦	១៥៩.៥៧១
អាករលើតម្លៃបន្ថែម	៥.៧៤៩	២២.១៨១	១៩៥.៥៧៤	៥៥៧.៥១៦	៧៧៥.៥៨៨	១.៥៦៦.១៦៣
ប្រាក់រំលោះពន្ធលើប្រាក់ចំណេញ	៥.១២២.៤៣៣	៥.២៩៨.១៩៩	-	-	៦.៤៣៥.០៩៧	៤៩.១០៣.៨៦០
ពន្ធលើប្រាក់ចំណេញប្រចាំឆ្នាំ	១១.៩២៣.៤៦៤	២៨.៦៤៥.១៧១	២៦.៦៧៣.៦០០	៣៤.៧៤៣.៦៩០	៣៤.៩៣៤.២១៧	៣០៥.១១៦.៤៤៦
ពន្ធលើប្រាក់បៀវត្សរ៍	៥.១៦៣.២១២	៦.៤៩៧.១៩៩	៧.២២៣.៣១៣	៩.៥០៧.១៨៩	១៣.៤៦៩.៤៧១	៤៣.១២៤.១២២
ពន្ធកាត់ទុកលើប្រាក់បញ្ញើសន្សំ	១៦៩.៦៦៧	១៦០.៤១៧	២០០.៣២៤	៤៤៧.០៣៥	១.០២៩.៣៣២	៤.០១២.១៤២
ពន្ធកាត់ទុកលើប្រាក់បញ្ញើមានកាលកំណត់	៤.៧៥៤.៤៤២	៥.១២៩.០៩៦	៦.៣១០.៧៣៧	៧.៤៧៣.០៦៨	១១.៦៥១.២៧៥	៦១.៧៣៣.៧៤៥
ពន្ធកាត់ទុកលើថ្លៃជួលអចលនទ្រព្យ	១.០៤៩.៥០៤	១.០៣៦.៥៣០	១.១៤០.៩៣២	១.២១៥.៧៥៤	១.២៣២.៧១៦	១៣.៤៩២.៩៤៤
ពន្ធកាត់ទុកលើថ្លៃសេវាកម្មប្រទេស	៣៣៥.១៩៣	២៩៤.០៣៣	២៥៦.៣៧៦	៣២៤.០២៤	៣២៩.៧៣៩	៤.៩៩២.៤៥៦
ពន្ធកាត់ទុកលើថ្លៃសេវាក្រៅប្រទេស	៥.៤៦៥.២០២	៦.៥១៩.០៧២	២.៩៣៧.៦៩៤	៤.២៥៩.៦៩៣	១០.៣៩៤.៧៨២	៦២.៩៣៦.៩៤១
សរុប	៣៤.៥១៧.៤០៩	៥៣.៧៣៧.៤២៣	៤៥.០៥៤.២៧៥	៥៩.០៧០.០៩៣	៤០.៤៣៩.៤៨១	៥៤៤.៣៩១.២២៦
សរុបយោង* (មកដល់បច្ចុប្បន្ន)	៣៤៩.៦៨៥.៥៥៤	៤០៣.៤២២.៩៧៧	៤៤៤.៤៤១.២៥១	៥០៧.៥៥១.៣៤៥	៥៤៤.៣៩១.២២៦	

* សរុប និងសរុបយោង គិតចាប់ពីឆ្នាំ២០០០ មក ។

លទ្ធផលសម្រេចបាន

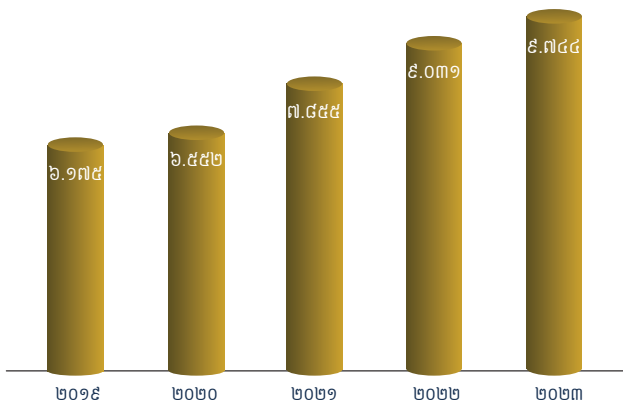

គ្រួសារកសិករ (គិតជាលានដុល្លារអាមេរិក)

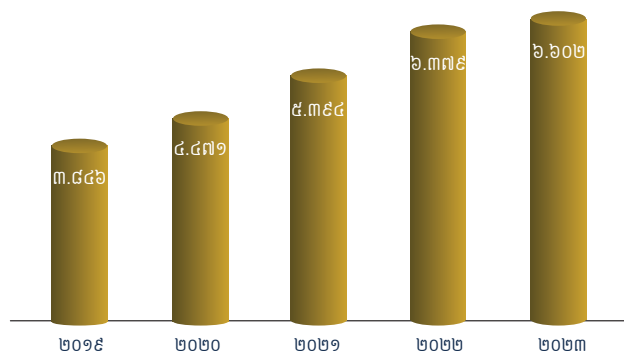

សមតុល្យឥណទាន (គិតជាលានដុល្លារអាមេរិក)

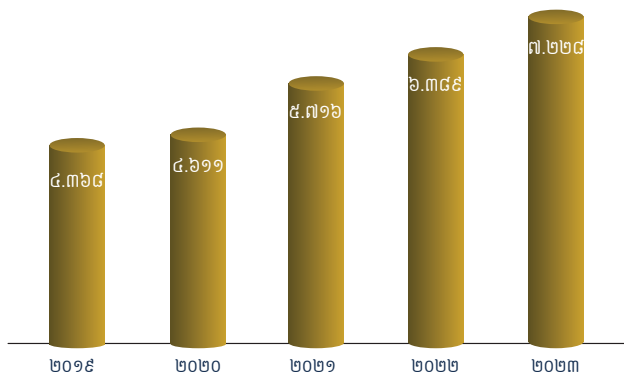

ប្រាក់បញ្ញើ-សន្សំ (គិតជាលានដុល្លារអាមេរិក)

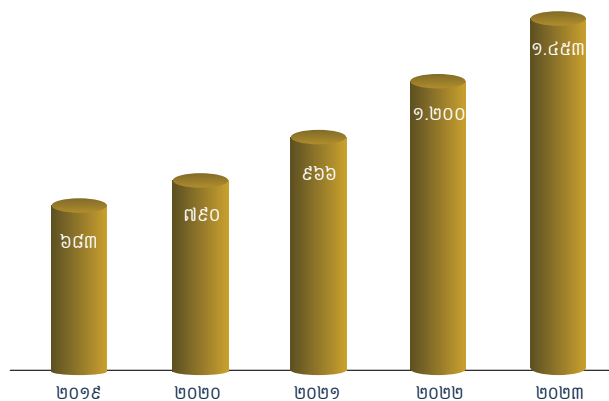

ចំនួនម៉ាស៊ីនអេឌីកែម

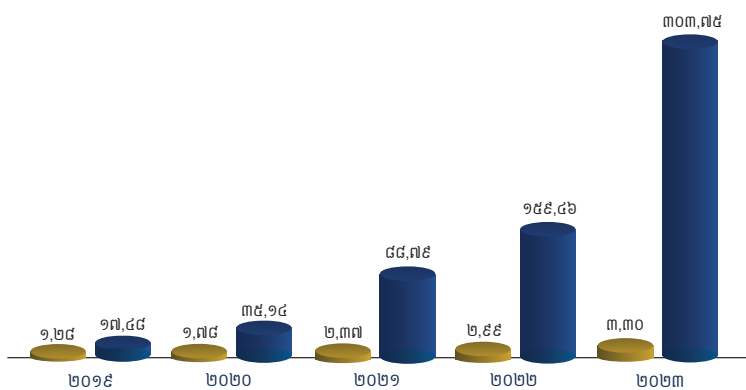

អេស៊ីលីដាម៉ូបាល (សេវាធនាគារលើទូរស័ព្ទដៃ)

- ចំនួនគ្រួសារកសិករ (គិតជាលាន)
- សមតុល្យឥណទាន (គិតជាលានដុល្លារអាមេរិក)

មាតិកា

- ៦ សុចនាករសេដ្ឋកិច្ចសំខាន់ៗនៅប្រទេសកម្ពុជា
- ៧ របាយការណ៍ប្រធានក្រុមប្រឹក្សាភិបាល
- ៩ របាយការណ៍ប្រធាននាយកប្រតិបត្តិ
- ១៣ អង្គការលេខ
- ១៤ បណ្តាញប្រតិបត្តិការ

-
- ១៥ អភិបាលកិច្ចសាជីវកម្ម
 - ១៥ កិច្ចប្រជុំភាគហ៊ុនិក
 - ១៥ ភាគហ៊ុនិក

-
- ១៧ ក្រុមប្រឹក្សាភិបាល
 - ២៣ គណៈកម្មាធិការប្រតិបត្តិ
 - ៣២ នាយកដ្ឋានអនុលោមបញ្ញត្តិ
 - ៣៣ សវនករផ្ទៃក្នុង
 - ៣៤ ក្រុមសីលធម៌

-
- ៣៥ របាយការណ៍ក្រុមប្រឹក្សាភិបាល
 - ៣៦ របាយការណ៍គណៈកម្មាធិការរបស់ក្រុមប្រឹក្សាភិបាល
 - ៣៦ គណៈកម្មាធិការសវនកម្ម
 - ៣៧ គណៈកម្មាធិការតែងតាំង និងលាភការ
 - ៣៨ គណៈកម្មាធិការគ្រប់គ្រងហានិភ័យ និងព័ត៌មានវិទ្យា

-
- ៣៩ ការផ្តល់ចំណាត់ថ្នាក់
 - ៤០ សាខាធនាគារ អេស៊ីលីដា ភីអិលស៊ី និងបុត្រសម្ព័ន្ធ
 - ៤១ ធនាគារដៃគូ
 - ៤២ ពានរង្វាន់ និងវិញ្ញាបនបត្រ

-
- ៤៥ ឧបសម្ព័ន្ធនៈ របាយការណ៍ចីរភាព ឆ្នាំ២០២៣
 - ៤៦ ឧបសម្ព័ន្ធនៈ របាយការណ៍ហិរញ្ញវត្ថុដែលធ្វើសវនកម្ម ដោយសវនករឯករាជ្យ

សូចនាករសេដ្ឋកិច្ចសំខាន់ៗនៅប្រទេសកម្ពុជា

	២០២១	២០២២	២០២៣e	២០២៤f
១. ផលិតផលសរុបក្នុងស្រុក (GDP)				
បម្រែបម្រួលផលិតផលសរុបក្នុងស្រុក (គិតជាភាគរយ)	៣%	៥,២%	៥,៦%	៦,៦%
ចំណូលក្នុងម្នាក់ (គិតជាដុល្លារអាមេរិក)	១.៦៥៩	១.៧៨៤	១.៩១៧	២.០៧១
២. អតិផរណា				
អតិផរណា (មធ្យមប្រចាំឆ្នាំ)	២,៩	៥,៤	២,១	២,៥
(ចុងឆ្នាំ)	៣,៧	២,៩	២,៧	-
៣. ថវិការបស់រដ្ឋាភិបាល (គិតជាភាគរយនៃផលិតផលសរុបក្នុងស្រុក)				
ចំណូល	២០,៦៦	២៤,៨៤	២៤,១១	២២,៧៤
ចំណាយ	៣០,៩៣	២៦,៧៦	២៩,៩៧	២៥,៩៦
៤. រូបិយវត្ថុ និងឥណទាន (បម្រែបម្រួលជាភាគរយក្នុង ១២ខែ)				
រូបិយវត្ថុទូទៅ (M2)	១៦,៤	៤,២	១២,៥	-
ប្រាក់បញ្ញើសរុបនៅក្នុងប្រព័ន្ធធនាគារ	១៦,៦	៧,៣	២២,៣	-
ឥណទានសរុបនៅក្នុងប្រព័ន្ធធនាគារ	២២	១៩,៥	១៤,៨	-
ឥណទានធៀបនឹងប្រាក់បញ្ញើ (គិតជាភាគរយ)	១១០,១	១១៩,៩	១១៣,៥	-
ប្រាក់បញ្ញើធៀបនឹងផលិតផលសរុបក្នុងស្រុក	១៣៥,៦	១៤៥,៦	១៥៥,៥	-
ឥណទានធៀបនឹងផលិតផលសរុបក្នុងស្រុក	១៤៩,៣	១៧៤,៦	១៧៦,៥	-
៥. ជញ្ជីងទូទាត់ (គិតជាលានដុល្លារអាមេរិក)				
ការនាំចេញ	១៩.៣០៩	២២.៤៨០	២២.៦៤០	-
ការនាំចូល	២៤.៧០៣	២៩.៩៤០	២៤.១៨០	-
ជញ្ជីងពាណិជ្ជកម្ម	-៥.៣៩៤	-៧.៤៦០	-១.៥៤០	-
គណនីចរន្ត (មិនរាប់បញ្ចូលការផ្ទេរជាផ្លូវការ)	-១១.៤៩២,៨	-៧.២១៤,៣	-៤.៣៤៥,៦	-
ផលិតផលសរុបក្នុងស្រុកជាមធ្យម (គិតជាពាន់លានដុល្លារអាមេរិក)	២៧.១៦	២៩.៥៤	៣២.១៨	៣៥.១៧
អត្រាប្តូរប្រាក់ (រៀលក្នុងមួយដុល្លារ នៅចុងគ្រា)	៤.០៦៨	៤.០៩០	៤.០៦៥	៤.០៦៥

ប្រភព ៖ សមាគមធនាគារនៅកម្ពុជា, ធនាគារជាតិនៃកម្ពុជា, ធនាគារពិភពលោក, ក្រសួងសេដ្ឋកិច្ចនិងហិរញ្ញវត្ថុ, <https://eacnews.asia/home/details/18820>, និង <https://www.thestar.com.my/aseanplus/aseanplus-news/2023/01/10/cambodia039s-total-export-up-164-per-cent-in-2022>

e: ប៉ាន់ប្រមាណ និង f: ព្យាករណ៍ ។



លោក ឆាយ សៀន

ប្រធានក្រុមប្រឹក្សាភិបាល

សេចក្តីថ្លែងរបស់ប្រធានក្រុមប្រឹក្សាភិបាល

តាងនាមឱ្យធនាគារ អេស៊ីលីដា ភីអិលស៊ី និងក្រុមប្រឹក្សាភិបាល ខ្ញុំបាទមានកិត្តិយស និងសេចក្តីសោមនស្សរីករាយ សូមធ្វើការបង្ហាញជូននូវរបាយការណ៍ប្រចាំឆ្នាំ២០២៣ របស់ធនាគារ។

នៅក្នុងឆ្នាំ២០២៣ សេដ្ឋកិច្ចពិភពលោកបានបង្ហាញនូវភាពធន់ ដែលគាំទ្រយ៉ាងខ្លាំងដោយសេដ្ឋកិច្ចសហរដ្ឋអាមេរិក និងបណ្តាប្រទេសដែលទីផ្សារកំពុងរីកចម្រើនលេចធ្លោ និងសេដ្ឋកិច្ចកំពុងអភិវឌ្ឍន៍ ព្រមទាំងគោលនយោបាយគាំទ្រសារពើពន្ធរបស់ចិន។ ទោះជាយ៉ាងណាក៏ដោយ កំណើនសេដ្ឋកិច្ចពិភពលោកប្រកបដោយចីរភាពនៅតែមមថយ ពេញមួយឆ្នាំ ដោយសារអតិផរណាបានឈានដល់កម្រិតខ្ពស់ ដែលបណ្តាលមកពីកត្តាសង្គ្រាមអ៊ុយក្រែន និងការរំខាននៃជំងឺរាតត្បាតដែលកំពុងបន្ត ប៉ុន្តែបានថយចុះវិញនៅចុងឆ្នាំ២០២៣ និងមួយផ្នែករងឥទ្ធិពលពីគោលនយោបាយរូបិយវត្ថុកាន់តែតឹងតែងរបស់ធនាគារកណ្តាល។ សេដ្ឋកិច្ចពិភពលោកកំពុងងើបឡើងវិញបន្តិចម្តងៗពីបញ្ហាប្រឈមដែលបង្កឡើងដោយជំងឺរាតត្បាត សង្គ្រាមអ៊ុយក្រែន អតិផរណា ភាពតានតឹងភូមិសាស្ត្រនយោបាយ និងគោលនយោបាយរឹតបន្តឹងទូទាំងពិភពលោករបស់ធនាគារកណ្តាល។ យោងតាមរបាយការណ៍ចុងក្រោយរបស់ IMF កំណើនសេដ្ឋកិច្ចសកលដែលបានប៉ាន់ប្រមាណសម្រាប់ឆ្នាំ២០២៣ គឺ ៣,១% ធ្លាក់ចុះពី ៣,៥% ក្នុងឆ្នាំ២០២២ និងទាបជាងមធ្យមភាគជាប្រវត្តិសាស្ត្រ ៣,៤% ពីឆ្នាំ២០០០ ដល់ឆ្នាំ២០១៩។ ទន្ទឹមនឹងនោះ អតិផរណាបានថយចុះមកនៅត្រឹម២,៤% ក្នុងឆ្នាំ២០២៣ ពី៤,៧% នៅឆ្នាំ២០២២។ សេដ្ឋកិច្ចអាមេរិកមានកំណើនលើសពីការរំពឹងទុកចំនួន ២,៥% នៅឆ្នាំ២០២៣ កើនឡើងពី ១,៩%។ កំណើនសេដ្ឋកិច្ចតំបន់អឺរ៉ុបមានកម្រិតទាបត្រឹម ០,៥% ក្នុងឆ្នាំ២០២៣ ទាបជាងឆ្នាំ២០២២ ដែលមានកំណើនរហូតដល់ ២,៤%។ ផ្ទុយទៅវិញ សេដ្ឋកិច្ចចិនមានកំណើន ៥,២% ប្រឈមមុខនឹងហានិភ័យជាបន្តបន្ទាប់ពីការធ្លាក់ចុះទីផ្សារអចលនទ្រព្យ និងសេដ្ឋកិច្ចពិភពលោក។ សេដ្ឋកិច្ចជប៉ុនត្រូវបានប៉ាន់ប្រមាណថាកើនឡើងពី ១% ក្នុងឆ្នាំ២០២២ ដល់ ១,៩% ក្នុងឆ្នាំ២០២៣ ខណៈពេលដែលសេដ្ឋកិច្ចអាស៊ានជួបប្រទះនឹងកំណើនយឺតនៅត្រឹម ៤,៤% ក្នុងឆ្នាំ២០២៣ ស្របពេលមានការប្រកួតប្រជែងសេដ្ឋកិច្ចពិភពលោក។

ខណៈពេលដែលសេដ្ឋកិច្ចសកលមានបញ្ហាប្រឈម សេដ្ឋកិច្ចកម្ពុជាក៏បានស្ថិតភាព ដោយមានកំណើន ៥,៥% ក្នុងឆ្នាំ២០២៣ កើនឡើងពី ៥,២% ក្នុងឆ្នាំ២០២២ យោងតាមធនាគារជាតិ នៃ កម្ពុជា។ កំណើននេះបានគាំទ្រដោយការស្ទុះឡើងវិញនៃតម្រូវការប្រើប្រាស់ក្នុងស្រុក ការលើកកម្ពស់ការងារ ការបន្ធូរបន្ថយអតិផរណា ការស្ទុះឡើងវិញដីរឹងមាំនៅក្នុងវិស័យសេវាកម្មគាំទ្រដោយទេសចរណ៍ កំណើនការវិនិយោគថ្មី និងការនាំចេញផលិតផលមិនមែនកាត់ដេរ។ ទោះជាយ៉ាងនេះក្តី វិស័យអចលនទ្រព្យ និងសំណង់នៅតែបន្តមានការថយចុះ នៅពេលដែលវិស័យកសិកម្មមានកំណើនយឺត។

ក្នុងឆ្នាំ២០២៣ ប្រព័ន្ធធនាគារបន្តគ្របដណ្តប់វិស័យហិរញ្ញវត្ថុ និងបានដើរតួនាទីយ៉ាងសកម្មក្នុងការគាំទ្រដល់វិស័យសេដ្ឋកិច្ចផ្សេងៗ បើទោះបីល្បឿនកំណើនឥណទានបានថយចុះក៏ដោយ។ ប្រាក់បញ្ញើអតិថិជនមានកំណើនខ្ពស់ ១៣,១% ដល់ ៤៧,៩ ប៊ីលានដុល្លារអាមេរិក ស្របពេលដែលឥណទានមានកំណើនយឺត ៤,៨% ដល់ ៥៧,៦ ប៊ីលានដុល្លារអាមេរិក ដែលជាអត្រាកំណើនទាបបំផុតក្នុងរយៈពេលពីរទសវត្សរ៍ចុងក្រោយនេះ បណ្តាលមកពីការងើបឡើងវិញយឺតនៃវិស័យមួយចំនួន។ ក្នុងស្ថានភាពនេះ បទប្បញ្ញត្តិប្រុងប្រយ័ត្នមួយចំនួនត្រូវបានអនុគ្រោះ ដើម្បីផ្តល់លទ្ធភាពបន្ថែមដល់គ្រឹះស្ថានធនាគារ និងហិរញ្ញវត្ថុ ក្នុងការជួយទ្រទ្រង់វិស័យដែលត្រូវការហិរញ្ញប្បទាន ដើម្បីរក្សានិរន្តរភាព និងពង្រីកការវិនិយោគ។

នៅក្នុងកំឡុងឆ្នាំ២០២៣ ធនាគារ អេស៊ីលីដា បានផ្តល់នូវជម្រើសនៃការទូទាត់ជាច្រើនជូនអតិថិជនទាំងក្នុង និងក្រៅប្រទេស ប្រកបដោយភាពងាយស្រួល រហ័ស សុវត្ថិភាព និងសម្បូរបែប។ ធនាគារ បានទទួលការអនុញ្ញាតពី ធនាគារជាតិ នៃ កម្ពុជា ជាធនាគារទូទាត់ នៅក្នុងប្រព័ន្ធប្រតិបត្តិការទូទាត់ឆ្លងដែន រវាងប្រទេសកម្ពុជា ជាមួយប្រទេសជិតខាងរួមមាន ថៃ វៀតណាម និងឡាវ ព្រមទាំងកំពុងដំណើរការរៀបចំជាជំហានបន្ទាប់ទៅប្រទេសជាសមាជិកអាស៊ាន និងបណ្តាប្រទេសអាស៊ីផ្សេងទៀត ដូចជា ឥណ្ឌា ចិន ជប៉ុន និងកូរ៉េ ជាដើម។ ការដាក់ឱ្យប្រើប្រាស់ប្រព័ន្ធនេះ គឺក្នុងគោលបំណងដើម្បីរួមចំណែកលើកកម្ពស់ការទូទាត់រូបិយវត្ថុជាតិ ជំរុញបរិយាបន្នហិរញ្ញវត្ថុ សម្រួលការធ្វើពាណិជ្ជកម្មឆ្លងដែន និងកំណើនភ្ញៀវទេសចរផងដែរ។ ធនាគារ បានសហការជាមួយក្រុមហ៊ុនម៉ាស៊ីនកាត ដាក់ឱ្យដំណើរការជាផ្លូវការនូវ ប័ណ្ណឡេឌីម៉ាស៊ីនកាត អេស៊ីលីដា ក្នុងប្រទេសកម្ពុជា។ ប័ណ្ណឡេឌីម៉ាស៊ីនកាត អេស៊ីលីដា សម្រាប់អតិថិជនជាសុភាពនារីនិងផ្តល់ឱ្យពួកគាត់នូវមធ្យោបាយទូទាត់តាមបែបឌីជីថល និងបានចាប់ផ្តើមជាមួយ RIA Money Transfer ក្នុងការពង្រីកសេវាកម្មផ្ទេរប្រាក់ ហើយភាពងាយស្រួលនេះ បានបន្ថែមទីតាំងដកប្រាក់ និងទូទាត់ប្រាក់ជាច្រើនកន្លែង តាមរយៈបណ្តាញរបស់ RIA នៅក្នុងប្រទេសកម្ពុជា។ លើសពីនេះ ធនាគារ បានសហការជាមួយស្ថាប័ន Global Loyalty Network "GLN International Inc." ដែលជាក្រុមហ៊ុនបណ្តាញឌីជីថលសកល សម្រាប់ទូទាត់ឆ្លងដែន តាមរយៈទូរស័ព្ទចល័ត។ សមិទ្ធផលនេះនឹងអនុញ្ញាតឱ្យអ្នកប្រើប្រាស់ទូរស័ព្ទចល័តនៅក្នុងបណ្តាញ GLN មកពីសាធារណរដ្ឋកូរ៉េ និងនៅជុំវិញពិភពលោក អាចទូទាត់ថ្លៃទំនិញ និងសេវាកម្មផ្សេងៗ នៅក្នុងប្រទេសកម្ពុជា។

បន្ថែមពីនេះទៀត ធនាគារបានបន្តធ្វើឱ្យប្រសើរឡើងនូវមុខងារស្វ័យប្រតិបត្តិការជាច្រើនលើអេស៊ីលីដាម៉ូបាល យូអេស ម៉ាស៊ីនអេធីអឹម និងម៉ាស៊ីនឆ្លុកកាត ស្របតាមតម្រូវការរបស់អតិថិជន និងវិវឌ្ឍនាការបច្ចេកវិទ្យាឌីជីថល។ ទន្ទឹមនឹងនេះ ធនាគារបានពង្រីកសេវាកម្មធនាគារស្វ័យប្រតិបត្តិចំនួន១៧៧ទីតាំង (រាជធានីភ្នំពេញចំនួន១១១ទីតាំង និងបណ្តាខេត្តសរុបចំនួន១១៦ទីតាំង) បន្ថែមលើសាខាធនាគារទាំង២៦៤សាខា ព្រមទាំងបានបំពាក់ម៉ាស៊ីនអេធីអឹមចំនួន ១.៣៩៣គ្រឿង ម៉ាស៊ីនឆ្លុកកាតចំនួន៤.៧២៤គ្រឿង និងយូអេសក្នុងតាមសំណើសុំរបស់អតិថិជន សម្រាប់ប្រតិបត្តិការនៃការផ្ទេរ និងការទូទាត់នៅតាមបណ្តាញរូប ហាងទំនិញ សណ្ឋាគារ ភោជនីយដ្ឋាន គ្រឹះស្ថានសិក្សា មន្ទីរពេទ្យ ទីភ្នាក់ងារទេសចរណ៍ ស្ថានីយប្រេងឥន្ធនៈ និងអាជីវកម្មនានា នៅទូទាំងប្រទេស។ គិតត្រឹមដំណាច់ខែធ្នូ ឆ្នាំ២០២៣នេះ ធនាគារ មានដៃគូអាជីវកម្មសរុបជាង ០,៣៣លាន និងមានអ្នកប្រើប្រាស់អេស៊ីលីដាម៉ូបាលសរុបចំនួន ៣,៣ លាននាក់។

គិតត្រឹមថ្ងៃទី៣១ ខែធ្នូ ឆ្នាំ២០២៣ ប្រាក់បញ្ញើសរុបបានកើនឡើងចំនួន ៨៣៨,៨២ លានដុល្លារអាមេរិក សមតុល្យឥណទានសរុបបានកើនឡើងចំនួន ២៣៥,៦៦លានដុល្លារអាមេរិក បើធៀបនឹងដំណាច់ឆ្នាំ២០២២។ បើធៀបលទ្ធផលប្រចាំឆ្នាំ២០២៣ ទៅនឹងលទ្ធផលឆ្នាំ២០២២ សម្ព័ន្ធធនាគារទទួលបានប្រាក់ចំណេញចំនួន ១៤៨,០៥លានដុល្លារអាមេរិក ថយចុះ ១៨,៥៣% ស្មើនឹង ៣៣,៦៨លានដុល្លារអាមេរិក។

យើងខ្ញុំសូមថ្លែងអំណរគុណ និងសំដែងនូវការដឹងគុណយ៉ាងជ្រាលជ្រៅចំពោះភាគហ៊ុនិក អតិថិជន និយោជិត និងជាពិសេសអាជ្ញាធរពាក់ព័ន្ធទាំងអស់ដែលតែងតែផ្តល់ការគាំទ្រចំពោះធនាគារដើម្បីទទួលបាននូវលទ្ធផលល្អជាពិសេសក្នុងឆ្នាំ២០២៣។



លោក ឆាយ សៀន
ប្រធានក្រុមប្រឹក្សាភិបាល
ធនាគារ អេស៊ីលីដា ភីអិលស៊ី
ថ្ងៃទី២១ ខែមីនា ឆ្នាំ២០២៤

បណ្ឌិត អ៊ិន ចាន់នី

ប្រធាននាយកប្រតិបត្តិ



សេចក្តីថ្លែងរបស់ប្រធាននាយកប្រតិបត្តិ

ធនាគារមានការប្តេជ្ញាចិត្តខ្ពស់ក្នុងការផ្តល់សេវាកម្មជូនដល់អតិថិជនប្រកបដោយប្រសិទ្ធភាព និងនរនុវត្តន៍។ ដោយការផ្តល់អទិភាពក្នុងការបំពេញតម្រូវការអតិថិជន ធនាគារទទួលបានជោគជ័យក្នុងការធ្វើទំនើបកម្ម និងដំណើរការប្រព័ន្ធធនាគារ ដើម្បីកាត់បន្ថយចំណាយក្នុងការប្រើប្រាស់សេវាកម្មធនាគារប្រកបដោយប្រសិទ្ធភាពខ្ពស់ ដែលផ្តល់អត្ថប្រយោជន៍ជូនគ្រប់ភាគីពាក់ព័ន្ធ។ ជាងនេះទៅទៀត ធនាគារបន្តវិនិយោគក្នុងការធ្វើឱ្យប្រសើរឡើងនូវហេដ្ឋារចនាសម្ព័ន្ធបច្ចេកវិទ្យាព័ត៌មាន ដែលអាចគ្រប់គ្រង និងផ្ទុកទិន្នន័យដ៏ច្រើន ប្រកបដោយប្រសិទ្ធភាព ព្រមទាំងអាចផ្សព្វផ្សាយបញ្ជ្រាប ពង្រីកទីផ្សារ និងផ្តល់យុទ្ធសាស្ត្រលក់ដល់អតិថិជន។ យុទ្ធសាស្ត្រសមស្របទាំងនេះ បានបង្កើតឱកាសយ៉ាងច្រើន សម្រាប់អតិថិជន។

បន្ថែមពីលើវត្តមាននៅទីផ្សារក្នុងប្រទេស ធនាគារបានពង្រីកទីផ្សាររបស់ខ្លួនទៅបរទេស តាមរយៈការដាក់ឱ្យប្រើប្រាស់ប្រព័ន្ធទូទាត់ឆ្លងដែនដែលបានដាក់ឱ្យដំណើរការជាលើកដំបូងនៅក្នុងប្រទេសថៃ ហើយទទួលបានជោគជ័យលើការពង្រីកប្រតិបត្តិការទូទាត់ទៅកាន់ប្រទេសឡាវ និងវៀតណាម ជាមួយនឹងផែនការពង្រីកបន្ថែមទៀតទៅក្នុងប្រទេសមួយចំនួនទៀត។ កិច្ចខិតខំប្រឹងប្រែងរបស់ធនាគារ ស្របតាមគោលដៅ និងយុទ្ធសាស្ត្រនឹងត្រួសត្រាយផ្លូវបន្តភាពជោគជ័យទាំងនៅទីផ្សារក្នុងស្រុក និងអន្តរជាតិ។

សមិទ្ធផលសម្រេចបានក្នុងឆ្នាំ២០២៣

ស្ថានភាពប្រកួតប្រជែង

ឆ្នាំ២០២៣ អង្គការសុខភាពពិភពលោក (WHO) បានប្រកាសស្តីពីការបញ្ចប់ជំងឺរាតត្បាតកូវីដ-១៩។ បច្ចេកវិទ្យាបញ្ញាសិប្បនិម្មិត (AI) កំពុងមានទំនោរកើនឡើង និងសក្តានុពលកាន់តែខ្លាំង ក្នុងការធ្វើការងារ ឬសកម្មភាពផ្សេងៗ ជំនួសមនុស្ស។ នៅទូទាំងពិភពលោក អត្រាការប្រាក់បានកើនឡើងខ្ពស់គួរឱ្យកត់សម្គាល់ មុនពេលវា មានទំនោរធ្លាក់ចុះបន្តិចនៅចុងឆ្នាំ ដោយរំពឹងថា វានឹងបន្តធ្លាក់ចុះបន្ថែមទៀតនៅកំលុងឆមាសទី១ ឆ្នាំ២០២៤។ នេះគឺជាពេលវេលា សម្រាប់ប្រជាជាតិទាំងអស់លើសកល លោក រួមគ្នាដោះស្រាយបញ្ហាចម្បងៗ ដូចជា បម្រែបម្រួលអាកាសធាតុ ការអភិវឌ្ឍប្រកបដោយចីរភាព ការគាំពារសុខុមាលភាព និងបរិស្ថានឌីជីថល។

ក្នុងយុគសម័យឌីជីថលនេះ ខណៈដែលអតិថិជនកំពុងអភិវឌ្ឍ និងសម្របខ្លួនបន្តិចម្តងៗ ទៅនឹងបរិការណ៍នៃសេដ្ឋកិច្ច និងសង្គមឌីជីថល ព្រមទាំងកំពុងទទួលយក យ៉ាងឆាប់រហ័សនូវផលិតផល និងសេវាកម្មធានាការឌីជីថល គ្រឹះស្ថានធានាការ និងហិរញ្ញវត្ថុនានាក្នុងប្រទេសកម្ពុជា បាន និងកំពុងប្រកួតប្រជែង គ្នាយ៉ាងខ្លាំងក្លា ដោយ ប្រើប្រាស់វិធីសាស្ត្រផ្សេងៗ ដូចជា បណ្តាញទីផ្សារ យុទ្ធសាស្ត្រជំរុញ និងផ្សព្វផ្សាយ ការផ្តល់រង្វាន់លើកទឹកចិត្ត ការពង្រីកបណ្តាញ ប្រតិបត្តិការរូបវន្ត និងឌីជីថល និង យុទ្ធសាស្ត្រកំណត់ថ្លៃ ជាដើម។ ជាក់ស្តែង អតិថិជនកាន់តែមានភាពងាយស្រួល និងប្រសិទ្ធភាពខ្ពស់ ក្នុងការប្រើប្រាស់ផលិតផល និងសេវាកម្មហិរញ្ញវត្ថុ បង្កើនអាទិភាព ហិរញ្ញវត្ថុយ៉ាងធំធេង ព្រមទាំងអភិវឌ្ឍចំណេះដឹង និងបរិយាបន្នផ្នែកហិរញ្ញវត្ថុ ឱ្យកាន់តែប្រសើរឡើង។

ធានាការ អេស៊ីលីដា បន្តធ្វើទំនើបកម្មសាខា និងការិយាល័យ ឱ្យទៅជាមជ្ឈមណ្ឌលសេវាកម្មធានាការស្វ័យប្រវត្តិ ដែលផ្តល់ជម្រើសសេវាកម្មហិរញ្ញវត្ថុចម្រុះ។ ក្របខ័ណ្ឌ ឌីជីថលនេះ មិនត្រឹមតែបានលើកកម្ពស់ស័ក្តិសិទ្ធិភាព សុវត្ថិភាព ប្រសិទ្ធភាពចំណាយ និងពង្រឹងប្រព័ន្ធសេដ្ឋកិច្ចប៉ុណ្ណោះទេ ប៉ុន្តែថែមទាំងបានប្រែក្លាយទៅជាកម្លាំង ចលករដ៏សំខាន់ ក្នុងការជំរុញកំណើនសេដ្ឋកិច្ច។ បន្ថែមលើនេះទៀត ក្របខ័ណ្ឌនេះក៏បានសម្របសម្រួល និងជួយជំរុញឱ្យមានបរិយាបន្នកាន់តែប្រសើរឡើង ដោយតភ្ជាប់ ទំនាក់ទំនងសហគមន៍ទូទាំងប្រទេស និងពង្រីកទៅកាន់ក្រៅប្រទេសជាសកល។ កម្មវិធីសេវាកម្មធានាការតាមទូរស័ព្ទ (Mobile App.) បានក្លាយជាឧបករណ៍ទូទាត់ដ៏ មានប្រជាប្រិយភាព និងការប្រកួតប្រជែងយ៉ាងផុសផុល ដោយធានាការជាង២ភាគ៣ បានដាក់ឱ្យប្រើប្រាស់កម្មវិធីសេវាកម្មធានាការ។ អេស៊ីលីដាដំបូងបាទ “ធានាការពិត ស្ថិតនៅក្នុងដៃលោកអ្នក” គឺជាកម្មវិធីសេវាកម្មធានាការឈានមុខ ដែលបាន និងកំពុងបម្រើសេវាកម្មជូនអ្នកប្រើប្រាស់/ដៃគូចុះឈ្មោះជាង៣,៣៤លាននាក់។ អតិថិជន អាចប្រើប្រាស់ អេស៊ីលីដាដំបូងបាទ បាននៅគ្រប់កាលៈទេសៈទូទាំងពិភពលោក ឱ្យតែមានសេវាវាយហ្វាយ/អ៊ីនធឺណែត ជាពិសេសសម្រាប់ស្ថាន KHQR/QR នៅទូទាំង ប្រទេសកម្ពុជា និងធ្វើការទូទាត់ឆ្លងដែនជាមួយនឹង QR Code នៅក្នុងប្រទេសថៃ វៀតណាម និងឡាវ ផងដែរ។ ទំហំប្រតិបត្តិការឌីជីថលរហូតដល់ពេលនេះបានកើនឡើង រហូតដល់៩៧% នៃប្រតិបត្តិការសរុបរបស់ធានាការ ដោយមានការផ្ទេរប្រាក់តាមប្រព័ន្ធឌីជីថលសរុប៩៨%។

ចំណុចសំខាន់ៗនៃប្រតិបត្តិការក្នុងឆ្នាំ២០២៣

- សមតុល្យឥណទានសរុបនៅដំណាច់ឆ្នាំ២០២៣ មានចំនួន៦.៦៥៧,៣១លានដុល្លារអាមេរិក ក្នុងនោះមានឥណទានចំនួន១.៤១៤,៦៨លានដុល្លារអាមេរិក ស្មើនឹង ២១,២៥% បានផ្តល់ទៅឱ្យវិស័យកសិកម្ម។ ក្នុងឆ្នាំ២០២២ ការផ្តល់ឥណទានក្នុងវិស័យកសិកម្មមានចំនួន១.៣៩២,១១លានដុល្លារអាមេរិក។ គិតត្រឹមដំណាច់ខែធ្នូ ឆ្នាំ២០២៣ ចំនួនអតិថិជនឥណទានអាជីវកម្មខ្នាតតូចរបស់សម្ព័ន្ធធានាការបានកើនដល់៤៧៨.៦៥៦នាក់។
- ឥណទានមិនដំណើរការស្ថិតក្នុងអត្រា៥,៧៧% ដែលជាអត្រាអាចគ្រប់គ្រងបាននៅក្នុងបរិបទនៃសេដ្ឋកិច្ចក្រោយវិបត្តិជំងឺកូវីដ-១៩ និងលក្ខខណ្ឌប្រកួតប្រជែងហិរញ្ញវត្ថុកាន់តែ តឹងតែង។
- ប្រាក់បញ្ញើ-សន្សំមានចំនួន៧.២៧៧,៤១លានដុល្លារអាមេរិក ដែលមានគណនីចំនួន៤,៥៥លានគណនី។
- សម្ព័ន្ធធានាការទទួលបានប្រាក់ចំណេញដែលផ្តល់ជូនភាគហ៊ុនិករបស់ធានាការចំនួន១៤៨,០៥លានដុល្លារអាមេរិក។
- ធានាការនៅតែបន្តខិតខំកាត់បន្ថយចំណាយ និងហានិភ័យជាប្រចាំ ដើម្បីទទួលបានប្រាក់ចំណេញខ្ពស់បំផុត។
- ផលិតផលបច្ចេកវិទ្យាហិរញ្ញវត្ថុ (Fintech) ត្រូវបានដាក់បញ្ចូលទៅក្នុងហេដ្ឋារចនាសម្ព័ន្ធធានាការអេឡិចត្រូនិករបស់ធានាការ ដើម្បីផ្តល់ជម្រើសជាច្រើនជូនអតិថិជន ក្នុងការគ្រប់គ្រងធនធានហិរញ្ញវត្ថុរបស់ពួកគេ។

សេវាកម្មហិរញ្ញវត្ថុ និងឥណទានសហគ្រាសខ្នាតតូច

ឥណទានខ្នាតតូចបានកើនឡើង៤,៥៥% ឬស្មើនឹង១៤២,០៣លានដុល្លារអាមេរិក។ ឥណទានសម្រាប់ប្រើប្រាស់ផ្ទាល់ខ្លួន និងផ្សេងៗ បានកើនឡើង៤៤,១១% ឬស្មើនឹង២២០,៩០លានដុល្លារអាមេរិក។ ឥណទានគេហដ្ឋានមានចំនួន១៤៥,៤១លានដុល្លារអាមេរិក។ សមតុល្យឥណទានសរុបមានចំនួន១៦,៦៥៧,៣១លានដុល្លារអាមេរិក នៅដំណាច់ឆ្នាំ២០២៣។

សម្ព័ន្ធធនាគារមានសមតុល្យប្រាក់បញ្ញើ-សន្សំសរុបចំនួន៧.២៧៧,៨១លានដុល្លារអាមេរិក (កើនឡើង១៣,១៣% ឬស្មើនឹង៤៣៨,៤២លានដុល្លារអាមេរិក) និងមានគណនីសរុបប្រមាណ៤.៥៥០.៥៨២គណនី។ វិស័យលក់រាយគឺជាផ្នែកដែលធំជាងគេបំផុតនៃកំណើនប្រាក់បញ្ញើសរុប ដែលភាគច្រើនបានមកពីអតិថិជនដាក់ប្រាក់បញ្ញើដំបូង ដូចជាកម្មករនិយោជិត តាមរយៈសេវាបើកប្រាក់បៀវត្ស និងអតិថិជននៅតាមជនបទ ដែលពួកគេបានប្រើប្រាស់គណនីវិលទ្រុត របស់អេស៊ីលីដាម៉ូបាល។ ផលិតផល និងសេវាកម្មហិរញ្ញវត្ថុ តាមរយៈបច្ចេកវិទ្យាហិរញ្ញវត្ថុ បានចូលរួមចំណែកធ្វើឱ្យមានកំណើនយ៉ាងខ្លាំងក្លានេះ។

សម្ព័ន្ធធនាគារ បាន និងកំពុងបន្តអភិវឌ្ឍហេដ្ឋារចនាសម្ព័ន្ធឱ្យកាន់តែទូលំទូលាយ សម្រាប់ផ្តល់ជម្រើសដ៏សម្បូរបែប ដែលមានសាខា១៨ទីតាំង (ឬការិយាល័យ) សេវាកម្មធានាការស្នើសុំប្រតិបត្តិចំនួន១៧ទីតាំង ម៉ាស៊ីនអេធីអឹមចំនួន១.៤៥៣គ្រឿង និងម៉ាស៊ីនឆ្លុះកាតចំនួន៤.៧២៨គ្រឿង។ ចំណុចគួរឱ្យកត់សម្គាល់ គឺសម្ព័ន្ធធនាគារបានបោះពុម្ពប័ណ្ណឥណទានចំនួន១,៩១លានប័ណ្ណជូនដល់អតិថិជន។ បន្ថែមលើនេះ អេស៊ីលីដាម៉ូបាល (ACLEDA mobile App.) ទទួលបានប្រជាប្រិយភាពយ៉ាងខ្លាំងដោយមានអ្នកចុះឈ្មោះប្រើប្រាស់ច្រើនជាង៣,៤៥លាននាក់ នៅដំណាច់ឆ្នាំ២០២៣នេះ។

ឥណទានខ្នាតតូច និងសាជីវកម្ម

ក្នុងឆ្នាំ២០២៣ សេវាចាត់ចែងសាច់ប្រាក់បានកើនឡើងយ៉ាងខ្លាំង តាមរយៈដៃគូជាមួយនិងវិស័យសាធារណៈ រួមមាន បេឡាជាតិរបបសន្តិសុខសង្គម (ប.ស.ស.) សេវាបើកប្រាក់បៀវត្សសម្រាប់មន្ត្រីរាជការ សេវាប្រមូលពន្ធលើមធ្យោបាយដឹកជញ្ជូន និងយានជំនិះគ្រប់ប្រភេទ ។ល។ តម្រូវការប្រើប្រាស់សេវាបើកប្រាក់បៀវត្សបានកើនឡើងនៅក្នុងឆ្នាំ២០២៣ ដោយមានស្ថាប័នជាតិ ព្រមទាំងសាជីវកម្ម នៅក្នុង និងក្រៅប្រទេស រួមទាំងស្ថាប័ននានា បានចូលរួមប្រើប្រាស់ ដែលជាឱកាសដ៏ល្អ សម្រាប់ការលក់ផលិតផល និងសេវាកម្មផ្សេងៗទៀត។

បន្ថែមលើនេះ ការផ្តល់ជូនសេវាកម្មដ៏ល្អ តាមរយៈបណ្តាញប្រតិបត្តិការទូទាំងប្រទេសរបស់ធនាគារ បានទាក់ទាញ និងជំរុញក្រុមហ៊ុនអាជីវកម្មខ្នាតតូច និងសាជីវកម្មយ៉ាងខ្លាំង ឱ្យទទួលបានស្ថាប័នគណនីខ្ពស់ មានភក្តីភាព និងជ្រើសរើសធនាគារ ជាអ្នកសម្របសម្រួលដ៏មានប្រសិទ្ធភាព ជាអាទិភាពទីមួយ សម្រាប់ការចាត់ចែង និងប្រកបហិរញ្ញវត្ថុ សម្រាប់គាំទ្រការទូទាត់ និងប្រតិបត្តិអាជីវកម្មរបស់ពួកគេ។ សេវាកម្មចម្រុះសម្បូរបែបទាំងនេះ ផ្តល់អត្ថប្រយោជន៍ និងមានឥទ្ធិពលជាវិជ្ជមានដ៏យ៉ាងធំធេងលើលំហូរសាច់ប្រាក់ជាប្រចាំរបស់ធនាគារ និងបានធ្វើឱ្យធនាគារមានលទ្ធភាពប្រកបប្រកួតប្រជែងនឹងធនាគារហិរញ្ញវត្ថុជាប្រចាំប្រទេស ដើម្បីពង្រឹង និងពង្រីកការផ្តល់ឥណទានជាប្រាក់រៀលបានកាន់តែច្រើនផងដែរ។ ទន្ទឹមនឹងនេះ ឥណទានអាជីវកម្មខ្នាតតូច និងសាជីវកម្ម បានថយចុះ៥,៧៥% បើធៀបនឹងឆ្នាំ២០២២ ដែលមានចំនួនស្មើនឹង៣៥,៥០% នៃសមតុល្យឥណទានសរុប។

លើសពីនេះទៅទៀត ធនាគារ និងក្រុមហ៊ុនបុត្រសម្ព័ន្ធរបស់ខ្លួន នៅតែបន្តកិច្ចសហប្រតិបត្តិការជាមួយនិងដៃគូយុទ្ធសាស្ត្ររយៈពេលវែង ដែលមានបទពិសោធន៍ដ៏សម្បូរបែប ដែលមានសក្តានុពលភាពច្រើន ក្នុងការជួយអតិថិជនឱ្យអាចគ្រប់គ្រងធនធានហិរញ្ញវត្ថុរបស់ខ្លួន ប្រកបដោយប្រសិទ្ធភាព និងប្រសិទ្ធផល។ ជាមួយគ្នានេះ ភាពជាដៃគូទាំងនេះបានរួមចំណែកយ៉ាងសំខាន់ ក្នុងការផ្តល់ប្រភពមូលនិធិរយៈពេលវែងដល់ធនាគារ និងជាប្រភពនៃប្រាក់ចំណូលក្រៅតារាងតុល្យការ ហើយទន្ទឹមគ្នានេះ ក៏បានលើកកម្ពស់ជំនាញ និងបទពិសោធន៍អន្តរជាតិ សម្រាប់ថ្នាក់គ្រប់គ្រង និងបុគ្គលិករបស់ធនាគារ។

វតនាភិបាល ក្នុងប្រទេស និងអន្តរជាតិ

ធនាគារក៏ជាស្ថាប័នផ្តល់សេវាប្តូរប្រាក់ដ៏លេចធ្លោមួយជូនសាធារណជនគ្រប់វិស័យ ដែលចំណូលពីសេវាប្តូរប្រាក់នេះបានបន្តកើនឡើងបន្តបន្ទាប់ ដោយបានចូលរួមចំណែកដ៏សំខាន់ក្នុងការបង្កើនចំណូលមិនមែនការប្រាក់របស់ធនាគារ។ ដោយប្រកាន់ខ្ជាប់នូវគោលការណ៍គ្រប់គ្រងហានិភ័យ ធនាគារមិនធ្លាប់អាជីវកម្មរបស់ខ្លួនក្នុងការជួញដូរសេវាប្តូរប្រាក់ ដើម្បីរំពឹងទុកផលចំណេញនាពេលអនាគតនោះទេ ដោយផ្តោតតែលើការគាំទ្រដល់អាជីវកម្មរបស់អតិថិជនតែប៉ុណ្ណោះ។ ធនាគាររក្សានូវវិធីសាស្ត្រដែលមានហានិភ័យទាប ដោយគ្រប់គ្រងការចាត់ចែងស្ថានភាពរូបិយប័ណ្ណចំហសុទ្ធរបស់ខ្លួននៅកម្រិតអនុប្រាយប្រយ័ត្នណាស់ជាមួយអនុលោមតាមការកំណត់ផ្ទៃក្នុង និងបទប្បញ្ញត្តិពាក់ព័ន្ធ។ សេវាកម្មនេះជាប្រភពចំណូលដែលមានស្ថិរភាព ដោយមានកំណើនជាលំដាប់ ផ្តល់កម្រិតផលចំណេញសមរម្យ និងរក្សាបានទំនាក់ទំនងយូរអង្វែងជាមួយអតិថិជន និងដៃគូរបស់ធនាគារ។

តារាងតុល្យការរបស់ធនាគារត្រូវបានពង្រឹង និងគាំទ្រដោយលំហូរដ៏រឹងមាំនៃប្រាក់បញ្ញើរបស់អតិថិជន និងបំណុលរយៈពេលវែង ដែលជួយសម្រួលដល់កំណើនឥណទានក្នុងអំឡុងពេលពេញមួយឆ្នាំ។ ហើយក៏បានចូលរួមចំណែកបង្ហាញប្រភពនៃរចនាសម្ព័ន្ធហិរញ្ញវត្ថុដ៏រឹងមាំ ដើម្បីគាំទ្រដល់សន្ទុះនៃការរីកចម្រើនអាជីវកម្ម និងប្រតិបត្តិការរបស់ធនាគារ។

ធនាគារបានចូលរួមចំណែកផ្សព្វផ្សាយយ៉ាងសកម្មក្នុងការលើកស្ទួយការប្រើប្រាស់ប្រាក់រៀល តាមរយៈការពង្រីកផ្តល់ឥណទានជាប្រចាំប្រទេសដល់អតិថិជន និងបានចូលរួមចំណែកលើកស្ទួយទីផ្សារហិរញ្ញវត្ថុរបស់កម្ពុជាតាមរយៈការវិនិយោគលើមូលបត្ររដ្ឋ ដែលមានផលបត្រសរុបច្រើនជាង១៧% នៃទំហំឥណទានសរុប ដែលលើសពីបញ្ញត្តិតម្រូវត្រឹមតែ១០%ប៉ុណ្ណោះ។ បន្ថែមពីនេះទៀតដើម្បីបង្កើនការគាំទ្រប្រកបមូលនិធិរយៈពេលវែងរបស់ខ្លួន ធនាគារបានធ្វើពិធីកម្មមូលនិធិដោយមានជម្រើសច្រើនតាមស្ថានភាព និងពង្រីកទំនាក់ទំនងជាមួយនិងដៃគូយុទ្ធសាស្ត្រទូទាំងសកលលោក ជាពិសេស នៅអឺរ៉ុប សហរដ្ឋអាមេរិក និងអាស៊ី។

ធនាគារនៅតែបន្តពង្រឹងទំនាក់ទំនងយ៉ាងខ្ជាប់ខ្ជួនជាមួយស្ថាប័នហិរញ្ញវត្ថុជាច្រើន និងបានបង្កើនធនាគារដៃគូក្រៅប្រទេសថ្មីៗ ជាច្រើនបន្ថែមទៀត ដើម្បីពង្រីកបណ្តាញប្រតិបត្តិការរបស់ខ្លួន។ គិតត្រឹមដំណាច់ឆ្នាំ២០២៣ ធនាគារមានធនាគារដៃគូចំនួន២៥៤ នៅក្នុងចំណោម៤៤ប្រទេស។ លើសពីនេះទៀត ធនាគារមានចំណែកទីផ្សារលើសលុបក្នុងការគ្រប់គ្រងគណនីរបស់ធនាគារ និងស្ថាប័នហិរញ្ញវត្ថុក្នុងស្រុក ព្រមទាំងផ្តល់សេវាប្តូរប្រាក់ដល់ស្ថាប័នទាំងនោះនៅទូទាំងប្រទេស។ ធនាគារបានរៀបចំ និងអនុវត្តបានទាំងស្រុងតាមគោលការណ៍គ្រប់គ្រងហានិភ័យផ្ទៃក្នុង តម្រូវការបទប្បញ្ញត្តិ និងកិច្ចព្រមព្រៀងជាមួយនិងម្ចាស់បំណុលនានា។

យុទ្ធសាស្ត្រអាទិភាពសម្រាប់ឆ្នាំ២០២៤

ប្រជាធិបតេយ្យ ដែលលោកអ្នកជឿទុកចិត្ត!

ដើម្បីកំណត់គោលដៅរយៈពេលវែងជាមូលដ្ឋាន និងរៀបចំផែនការសកម្មភាព ព្រមទាំងបែងចែកធនធានដែលចាំបាច់ សម្រាប់ការអនុវត្តយុទ្ធសាស្ត្រសម្រេចគោលដៅទាំងនេះ និងសម្រាំងជ្រើសរើសសំណុំសកម្មភាពពាក់ព័ន្ធនានា ដើម្បីសម្រេចបាននូវការបង្កើតតម្លៃចម្រុះដ៏វិសេសសនា ធនាគារ អេស៊ីលីដា ភីអិលស៊ី បានរៀបចំ និងដាក់ចេញនូវ យុទ្ធសាស្ត្រដ៏សមស្របបំផុត ដែលពណ៌នាបង្ហាញអំពីរបៀប ដែលធនាគារត្រូវអនុវត្ត សំដៅសម្រេចបាននូវចក្ខុវិស័យ បេសកកម្ម ចំណុចដៅ គោលដៅ និងផែនការជំនួញ របស់ខ្លួន។ យុទ្ធសាស្ត្រទាំងនេះរួមមាន អាទិភាពសេវាធនាគារតាមទូរស័ព្ទ ឌីជីថលប្រើប្រាស់កម្មធនធានមនុស្ស ការផ្តល់មូលនិធិ ការកសាងកេរ្តិ៍ឈ្មោះ/រូបភាព/អត្តសញ្ញាណ/ យីហោសហគមន៍អេស៊ីលីដា បច្ចេកវិទ្យាព័ត៌មានល្អប្រសើរឈានមុខ ភាពជាដៃគូបរិយាបន្ន បរិស្ថាន សង្គម និងអភិបាលកិច្ច និងក្រុមហ៊ុនបុត្រសម្ព័ន្ធ។

ធនាគារមានគោលបំណងលើកស្ទួយជីវភាពរស់នៅឱ្យប្រសើរឡើង និងបង្កើនអត្ថប្រយោជន៍ជូនដល់គ្រប់ភាគីពាក់ព័ន្ធ ព្រមទាំងគាំទ្រដល់ការអភិវឌ្ឍសេដ្ឋកិច្ចជាតិទាំងមូល ប្រកបដោយនិរន្តរភាព។

បញ្ហាចម្បងក្នុងឆ្នាំ២០២៤

ធនាគារ អេស៊ីលីដា ដែលជាធនាគារពាណិជ្ជដំបូងគេ បានចុះបញ្ជីក្នុងផ្សារមូលបត្រកម្ពុជា (ធមក) ដោយអនុវត្តអនុលោមតាមបទប្បញ្ញត្តិនានា ជាពិសេសរបស់និយ័តករ ចម្បងចំនួន២៖ ធនាគារជាតិ នៃ កម្ពុជា និងនិយ័តករមូលបត្រកម្ពុជា (ន.ម.ក.)។ ទន្ទឹមនឹងនេះ ធនាគារក៏មានទំនួលខុសត្រូវចំពោះអតិថិជន និងវិនិយោគិនផងដែរ។ នៅក្នុងអំឡុង ពេលជាងបីទសវត្សរ៍នៃប្រវត្តិរីកចម្រើនរបស់ខ្លួន ធនាគារទទួលបានជំនឿទុកចិត្តពីសាធារណជន តាមរយៈអភិបាលកិច្ចសាធារណៈ គណៈគ្រប់គ្រងដែលមានបទពិសោធន៍ច្រើន និងយុវឆ្នាំ ព្រមទាំងប្រកាន់ខ្ជាប់វប្បធម៌តម្លាភាព។

ក្នុងបរិបទដែលមានការវិវត្តឥតឈប់ឈរ នៃបច្ចេកវិទ្យាហិរញ្ញវត្ថុ ជាពិសេសក្នុងយុគសម័យធនាគារឌីជីថល (ធនាគារ ៤,០) អេស៊ីលីដាម៉ូបាល បានបំពាក់បច្ចេកវិទ្យាជំនាន់ ចុងក្រោយបំផុត និងនៅរក្សាបន្តអភិវឌ្ឍបន្ថែមជាប្រចាំ ដើម្បីរក្សាបានភាពឈានមុខ ភាពងាយស្រួល សុវត្ថិភាពខ្ពស់ និងភាពទាន់សម័យគួរឱ្យទាក់ទាញ។

ទោះបីជាសេដ្ឋកិច្ចកម្ពុជានៅបន្តជួបនឹងបញ្ហាប្រឈមមួយចំនួន ដូចជា ហានិភ័យភាពនៃភូមិសាស្ត្រនយោបាយកាន់តែតានតឹង ភាពចាំបាច់ក្នុងការពន្លឿនការកាត់បន្ថយ ខស្មិនកាបូនក្នុងសេដ្ឋកិច្ច ការកើនឡើងនៃហានិភ័យទាក់ទងនឹងអាកាសធាតុ បរិស្ថានឌីជីថលយ៉ាងលឿនរហ័ស ក៏ដូចជាកំណើននៅមានកម្រិតទាប និងយឺតយ៉ាវ នៃវិស័យ អចលនទ្រព្យ សំណង់ និងកាត់ដេរសម្លៀកបំពាក់ក៏ដោយ ក៏ទស្សនវិស័យសេដ្ឋកិច្ចកម្ពុជាក្នុងឆ្នាំ២០២៤ ត្រូវបានប្រមើល និងរំពឹងទុកថានឹងនៅតែមានសុទិដ្ឋិនិយម និងភាពរឹងមាំ បើធៀបនឹងឆ្នាំមុន។ ឈរលើមូលដ្ឋានដ៏រឹងមាំនៃសន្តិភាព និងស្ថិរភាពនយោបាយ សេដ្ឋកិច្ចកម្ពុជា ត្រូវបានព្យាករណ៍នឹងកើនឡើងពី៥,៥% ក្នុងឆ្នាំ២០២៣ រហូតដល់ជាង១% ក្នុងឆ្នាំ២០២៤ ដែលបណ្តាលមកពីការកើនឡើងបន្ថែមទៀត ក្នុងវិស័យទេសចរណ៍ និងសេវាកម្ម រួមទាំងវិស័យកសិកម្មដែលមានភាពធន់ និងការគ្រប់គ្រងអតិផរណាបានល្អ។

ផ្នែកលើការព្យាករ និងសេណារីយ៉ូនៃសេដ្ឋកិច្ចកម្ពុជាសម្រាប់ឆ្នាំ២០២៤នេះ ធនាគារ អេស៊ីលីដា ភីអិលស៊ី មើលឃើញឱកាស ដើម្បីបន្ត និងពង្រឹងថែមទៀតនូវយុទ្ធសាស្ត្រ ជោគជ័យ ដែលមានស្រាប់របស់ខ្លួន ទន្ទឹមនឹងការបន្តដាក់ចេញទិសដៅយុទ្ធសាស្ត្រថ្មីៗ សម្រាប់ឆ្នាំ២០២៤ និងឆ្នាំបន្តបន្ទាប់ ដើម្បីធានាបាននូវកំណើន ជោគជ័យ និងវិបុលភាព របស់ធនាគារ រួមគ្នាជាមួយនឹងអតិថិជន និងគ្រប់ភាគីពាក់ព័ន្ធរបស់យើង។

ជាទីបញ្ចប់ ខ្ញុំសូមថ្លែងអំណរគុណយ៉ាងជ្រាលជ្រៅ ចំពោះអតិថិជន ក្រុមប្រឹក្សាភិបាល ថ្នាក់គ្រប់គ្រង និងបុគ្គលិក ជាពិសេសរាជរដ្ឋាភិបាលកម្ពុជា ធនាគារជាតិ នៃ កម្ពុជា និងនិយ័តករមូលបត្រកម្ពុជា សម្រាប់ការជឿទុកចិត្តជាប់ជានិច្ច ការជឿជាក់ ការគាំទ្រ និងការចូលរួមចំណែកដ៏មានសារៈសំខាន់ ព្រមទាំងការខិតខំប្រឹងប្រែង ឆន្ទៈ និងការប្តេជ្ញា ចិត្តខ្ពស់ សាមគ្គីភាព និងសហការពល ក្នុងឆ្នាំ២០២៣ រួមជាមួយនឹងការជឿជាក់យ៉ាងមុតមាំ និងការរំពឹងថា ឆ្នាំ២០២៤ នឹងនាំមកនូវសិរីសួស្តី និងវិបុលភាព។



បណ្ឌិត អ៊ិន ចាន់នី

ប្រធាននាយកប្រតិបត្តិ

ធនាគារ អេស៊ីលីដា ភីអិលស៊ី

ថ្ងៃទី២១ ខែមីនា ឆ្នាំ២០២៤

អង្គការលេខ

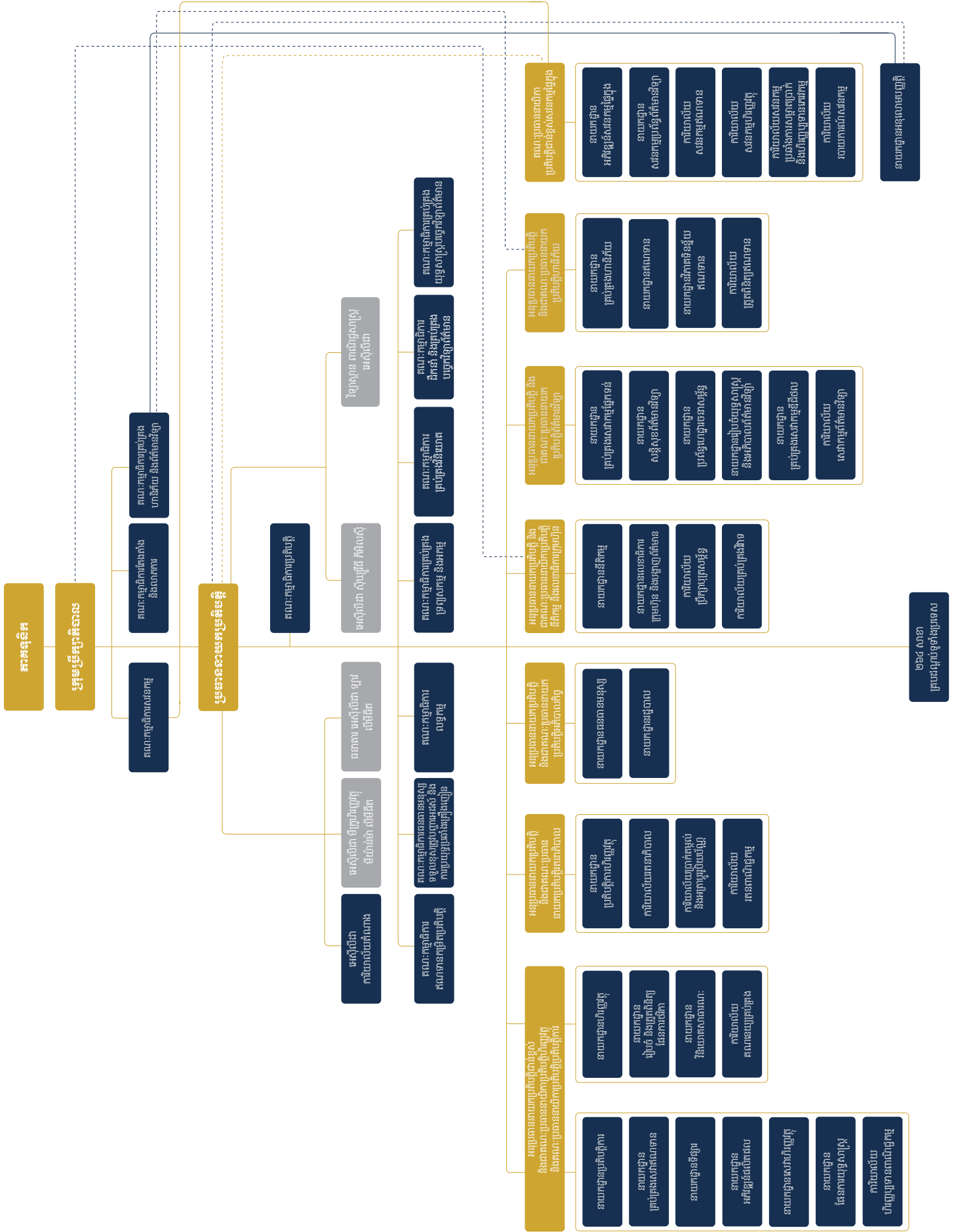

២៦៤ សាខា គ្រប់ដំណូងទូទាំងប្រទេស

បណ្តាញប្រតិបត្តិការ

អេស៊ីលីដា

ACLEDA BANK



ធនាគារអេស៊ីលីដា មានសាខា
ចំនួន ២៦៤ គ្របដណ្តប់គ្រប់ខេត្ត និងរាជធានី នៅព្រះរាជាណាចក្រកម្ពុជា
និងចំនួន ៣៧ សាខា នៅសាធារណរដ្ឋប្រជាធិបតេយ្យប្រជាមានិតឡាវ ព្រមទាំង
១៧ សាខា នៅសាធារណរដ្ឋសហភាពមីយ៉ាន់ម៉ា ។

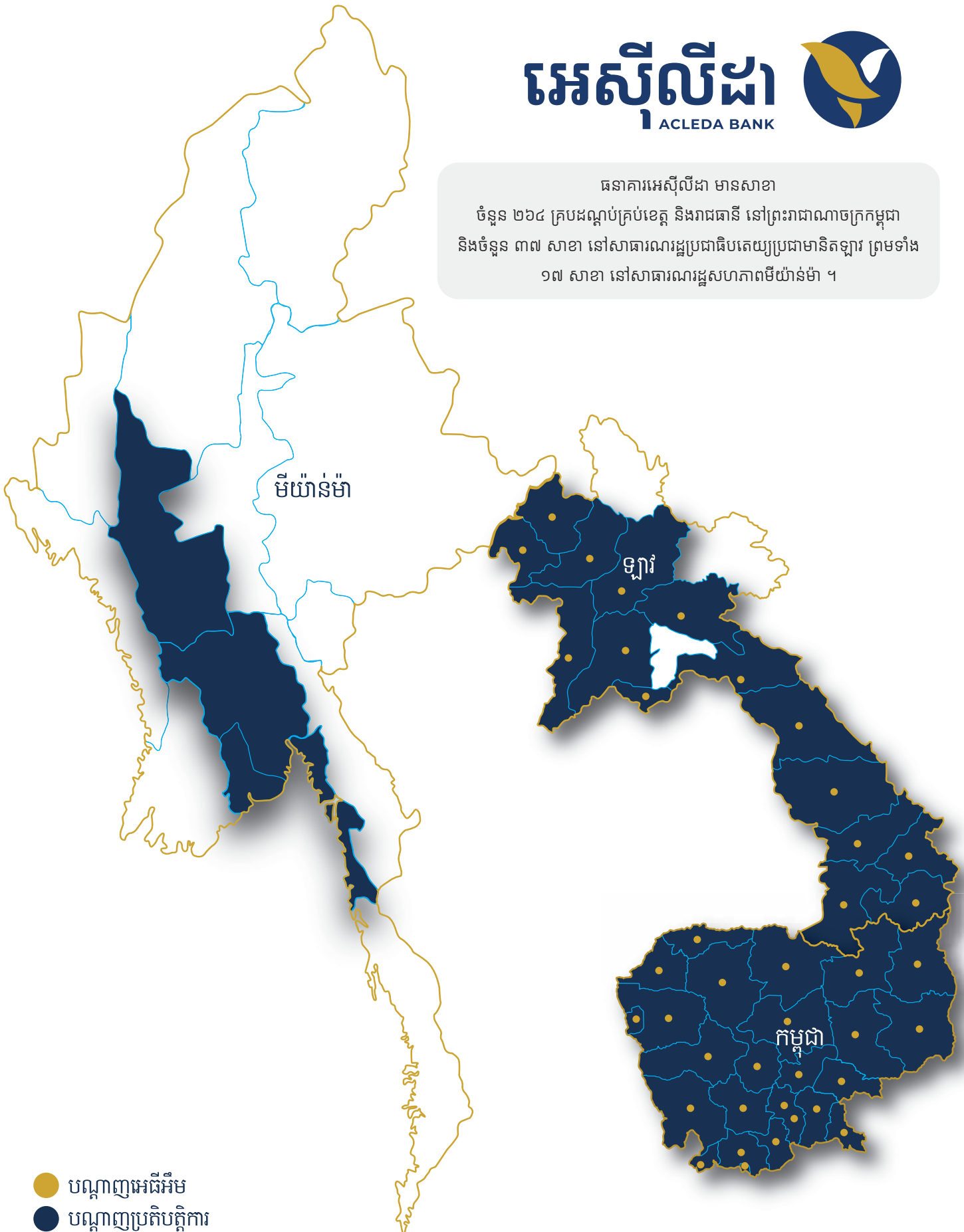

- បណ្តាញអេធីអឹម
- បណ្តាញប្រតិបត្តិការ

អភិបាលកិច្ចសាជីវកម្ម

ធនាគារ អេស៊ីលីដា ភីអិលស៊ី ទទួលស្គាល់នូវសារៈសំខាន់នៃអភិបាលកិច្ចសាជីវកម្ម ដើម្បីគាំទ្រការរីកចម្រើនប្រកបដោយនិរន្តរភាពរបស់ធនាគារ បង្កើនប្រសិទ្ធភាពការងារ បង្កើនតម្លៃរបស់ភាគហ៊ុនិក និងជំនឿទុកចិត្តដល់ភាគហ៊ុនិកអតិថិជន បុគ្គលិក ព្រមទាំងសាធារណជន។ ក្រុមប្រឹក្សាភិបាលគាំទ្រ និងលើកទឹកចិត្តឱ្យអនុវត្តគោលការណ៍អភិបាលកិច្ចសាជីវកម្ម រួមទាំងក្រមសីលធម៌។

កិច្ចប្រជុំភាគហ៊ុនិក

ធនាគារ អេស៊ីលីដា បើកកិច្ចប្រជុំប្រចាំឆ្នាំរបស់ភាគហ៊ុនិក ដោយអនុលោមទៅតាមច្បាប់ និងបទប្បញ្ញត្តិផ្សេងៗ ដែលពាក់ព័ន្ធ និងលក្ខន្តិកៈរបស់ធនាគារ។ ក្នុងឆ្នាំ២០២៣ កិច្ចប្រជុំមហាសន្និបាតភាគហ៊ុនិកសាមញ្ញ បានប្រព្រឹត្តទៅនាថ្ងៃទី២៧ ខែមេសា ឆ្នាំ២០២៣ នៅការិយាល័យកណ្តាលរបស់ធនាគារ អេស៊ីលីដា និងកិច្ចប្រជុំមហាសន្និបាតភាគហ៊ុនិកវិសាមញ្ញ បានប្រព្រឹត្តទៅនាថ្ងៃទី១៨ ខែកញ្ញា ឆ្នាំ២០២៣ តាមរយៈអ៊ីម៉ែល។ ធនាគារបានប្រតិបត្តិដូចខាងក្រោម៖

មុនបើកកិច្ចប្រជុំ

សេចក្តីជូនដំណឹងអំពីកិច្ចប្រជុំ រួមមាន របៀបរារះលម្អិត តួលេខសំខាន់ៗ សេចក្តីសម្រេច និងអនុសាសន៍របស់ក្រុមប្រឹក្សាភិបាល ព្រមទាំងឯកសារគាំទ្ររបៀបរារះនីមួយៗ។ សេចក្តីជូនដំណឹង និងឯកសារគាំទ្ររបៀបរារះនីមួយៗ ត្រូវបានរៀបចំឡើងជាភាសាអង់គ្លេស និងបានផ្ញើជូនភាគហ៊ុនិកទាំងអស់ មុនពេលបើកកិច្ចប្រជុំមហាសន្និបាតភាគហ៊ុនិកសាមញ្ញ និងវិសាមញ្ញ។

អំឡុងពេលប្រជុំ

កិច្ចប្រជុំមហាសន្និបាតភាគហ៊ុនិកសាមញ្ញ និងវិសាមញ្ញប្រចាំឆ្នាំ២០២៣ បានដឹកនាំដោយប្រធានក្រុមប្រឹក្សាភិបាល។ ប្រធានអង្គប្រជុំបានអនុញ្ញាតឱ្យភាគហ៊ុនិកទាំងអស់មានឱកាសគ្រប់គ្រាន់ ដើម្បីសាកសួរ និងផ្តល់អនុសាសន៍ ព្រមទាំងអាចស្នើសុំពន្យល់ ឬបញ្ជាក់បញ្ហាផ្សេងៗ ពីថ្នាក់គ្រប់គ្រង។ ថ្នាក់គ្រប់គ្រង បានបញ្ជាក់ និងឆ្លើយសំណួរទាក់ទងនឹងបញ្ហាដែលពាក់ព័ន្ធនានា។ កំណត់ហេតុប្រជុំ និងមតិអនុម័តដោយការបោះឆ្នោតតាមរបៀបរារះនីមួយៗ ត្រូវបានកត់ត្រាដោយលេខាធិការក្រុមហ៊ុនរបស់ធនាគារ។

- ១. ចំណុចចម្បងៗ ដែលបានអនុម័ត ក្នុងកិច្ចប្រជុំប្រចាំឆ្នាំ២០២៣ មាន៖
- ១. អនុម័តការបែងចែកភាគលាភជាសាច់ប្រាក់ចំនួន៤០ភាគរយ នៃប្រាក់ចំណេញក្នុងឆ្នាំ២០២២ ដែលផ្តល់ជូនដល់ភាគហ៊ុនិក របស់ធនាគារ អេស៊ីលីដា ចំនួន ៧៤២.៧៦៤.៦៧០.០០០រៀល ស្មើនឹង២៩៧.១០៥.៤៦៤.៩៨៧.៥៤រៀល ក្នុងអត្រា៦៨៥,៤៩៥៥រៀល ក្នុង១ភាគហ៊ុន និងរក្សាប្រាក់ចំណេញនៅសល់ក្នុងខ្ទង់ប្រាក់ចំណេញរក្សាទុករបស់ធនាគារ អេស៊ីលីដា។
- ២. អនុម័តគោលការណ៍ភាគលាភ។
- ៣. អនុម័តការតែងតាំង លោក ឆាយ សៀន ជាអភិបាលធនាគារ អេស៊ីលីដា សម្រាប់អាណត្តិថ្មី រយៈពេល៣ឆ្នាំបន្ថែមទៀត។
- ៤. អនុម័តការតែងតាំង បណ្ឌិត អ៊ិន ចាន់នី ជាអភិបាលធនាគារ អេស៊ីលីដា សម្រាប់អាណត្តិថ្មី រយៈពេល៣ឆ្នាំបន្ថែមទៀត។
- ៥. អនុម័តការតែងតាំង លោក វ៉ាន់ ស៊ីអៀង ជាអភិបាលឯករាជ្យ នៅធនាគារ អេស៊ីលីដា រហូតដល់ថ្ងៃចូលនិវត្តន៍ នៅថ្ងៃទី១០ ខែតុលា ឆ្នាំ២០២៣។
- ៦. អនុម័តការជ្រើសរើស PricewaterhouseCoopers (“PwC”) ជាសវនករឯករាជ្យរបស់ធនាគារ អេស៊ីលីដា សម្រាប់ឆ្នាំហិរញ្ញវត្ថុ ២០២៤។
- ៧. អនុម័តការដំឡើងប្រាក់បៀវត្សជូនប្រធានក្រុមប្រឹក្សាភិបាលដូចខាងក្រោម៖

- ដំឡើងប្រាក់បៀវត្សជូន លោក ឆាយ សៀន ប្រធានក្រុមប្រឹក្សាភិបាល ដោយទទួលបានចំណាត់ថ្នាក់ “A+” ដែលមានប្រសិទ្ធភាពអនុវត្តប្រតិបត្តិកម្ម ចាប់ពីថ្ងៃទី១ ខែមករា ឆ្នាំ២០២៣។
- បូកបន្ថែមអត្រាអតិផរណាប្រចាំឆ្នាំ២០២២ ចំនួន ៣% (បីភាគរយ) លើប្រាក់បៀវត្សរបស់ប្រធានក្រុមប្រឹក្សាភិបាល ដែលមានប្រសិទ្ធភាព ចាប់ពីថ្ងៃទី១ ខែមេសា ឆ្នាំ២០២៣ រហូតដល់ថ្ងៃទី៣១ ខែមីនា ឆ្នាំ២០២៤។
- ៨. អនុម័តកម្រៃសេវា សម្រាប់ក្រុមប្រឹក្សាភិបាលរបស់ធនាគារ អេស៊ីលីដា ស្របតាមអត្រាអតិផរណាប្រចាំឆ្នាំ២០២២ ចំនួន៣% (បីភាគរយ) ។
- ៩. អនុម័តកាលបរិច្ឆេទកំណត់ទុកនៅថ្ងៃទី១០ ខែឧសភា ឆ្នាំ២០២៣ សម្រាប់កាលបរិច្ឆេទប្រកាសបញ្ជីឈ្មោះភាគហ៊ុនិក ដែលត្រូវទទួលបានភាគលាភ។
- ១០. អនុម័តការធ្វើវិសោធនកម្មលើមាត្រា៤ (“ការទិញភាគហ៊ុន”) ឧបសម្ព័ន្ធ១ (“សមាសភាពនៃក្រុមប្រឹក្សាភិបាលរបស់ធនាគារអេស៊ីលីដា”) ឧបសម្ព័ន្ធ៣ (“បញ្ជីឈ្មោះភាគហ៊ុនិកសាធារណៈរបស់ ធនាគារ អេស៊ីលីដា”) និងឧបសម្ព័ន្ធ៤ (“បញ្ជីឈ្មោះភាគហ៊ុនិកដែលធ្វើនិយ័តកម្មពីក្រុមហ៊ុន អេ អេស អេ ភីអិលស៊ី”) នៃលក្ខន្តិកៈ ធនាគារ អេស៊ីលីដា។
- ១១. អនុម័ត និងតែងតាំង បណ្ឌិត ហេង ឌីណា ជាអភិបាលឯករាជ្យ ធនាគារ អេស៊ីលីដា។
- ១២. អនុម័ត និងទទួលស្គាល់ការតែងតាំង លោក Takeshi Kimoto ជាតំណាងភាគហ៊ុនិកថ្មី មកពីស្ថាប័ន SMBC នៅធនាគារ អេស៊ីលីដា ជំនួសលោក Hideomi Shigematsu។
- ១៣. អនុម័តការធ្វើវិសោធនកម្ម ឧបសម្ព័ន្ធ១ (“សមាសភាពក្រុមប្រឹក្សាភិបាលធនាគារ អេស៊ីលីដា ភីអិលស៊ី”) នៃលក្ខន្តិកៈ ធនាគារ អេស៊ីលីដា។

បន្ទាប់ពីប្រជុំ

កំណត់ហេតុកិច្ចប្រជុំភាគហ៊ុនិកប្រចាំឆ្នាំ២០២៣ ត្រូវផ្ញើជូនគ្រប់ភាគហ៊ុនិកទាំងអស់ ដើម្បីពិនិត្យ មុននឹងអនុម័តនៅកិច្ចប្រជុំប្រចាំឆ្នាំបន្ទាប់។

ភាគហ៊ុនិក

ភាគហ៊ុនិក គឺជាម្ចាស់របស់ធនាគារ។ ភាគហ៊ុនិកមានសិទ្ធិអនុម័តលើកិច្ចការយុទ្ធសាស្ត្រនានា ប៉ុន្តែពុំមានសិទ្ធិអំណាចគ្រប់គ្រងផ្ទាល់លើកិច្ចការរបស់ធនាគារនោះទេ ដោយភាគហ៊ុនិកបានផ្ទេរការទទួលបន្ទុកទាំងនេះទៅឱ្យក្រុមប្រឹក្សាភិបាលតាមរយៈលក្ខន្តិកៈរបស់ធនាគារ។

អេស៊ីលីដា ហ្វាយណាន់ស្យែរ ត្រាស់

អេស៊ីលីដា ហ្វាយណាន់ស្យែរ ត្រាស់ (“AFT”) ជាអ្នកបន្តរេនពី អង្គការអេស៊ីលីដា ដោយអនុលោមតាមអនុក្រឹត្យលេខ៖ ៤៧៦ អនក្រ-បក ចុះថ្ងៃទី២៦ ខែសីហា ឆ្នាំ២០១៣ របស់រាជរដ្ឋាភិបាលនៃព្រះរាជាណាចក្រកម្ពុជា ស្តីពីបរិច្ចេកទេសកិច្ចហិរញ្ញវត្ថុ និងប្រកាសលេខ៖ ១០៤១ សហវ-ប្រក ចុះថ្ងៃទី២៦ ខែកញ្ញា ឆ្នាំ២០១៤ របស់ក្រសួងសេដ្ឋកិច្ច និងហិរញ្ញវត្ថុ ស្តីពីការគ្រប់គ្រង និងការត្រួតពិនិត្យបរិច្ចេកទេសកិច្ចហិរញ្ញវត្ថុ។ AFT បានទទួលវិញ្ញាបនបត្រចុះបញ្ជីបរិច្ចេកទេសកិច្ចហិរញ្ញវត្ថុលេខ៖ ០០៧ ន.ប.ផ./វ.ច./ប.ហ. ចុះថ្ងៃសុក្រ ២កើត ខែស្រាពណ៍ឆ្នាំថោះ បញ្ចស័ក ព.ស.២៥២៧ ត្រូវនឹងថ្ងៃទី១៨ ខែសីហា ឆ្នាំ២០១៣ របស់និយ័តករបរិច្ចេកទេសកិច្ចហិរញ្ញវត្ថុ។

- AFT មានគោលបំណង និងតួនាទី ដូចខាងក្រោម៖
- បង្កើននូវកាលានុវត្តភាពការងារ និងផ្តល់ប្រកបចំណូល ដើម្បីចូលរួមអភិវឌ្ឍសេដ្ឋកិច្ចនៃព្រះរាជាណាចក្រកម្ពុជា។
- ជួយលើកស្ទួយ និងគាំទ្រដល់ការរីកចម្រើននៃវិទ្យាសាស្ត្រពាក់ព័ន្ធនឹងការអភិវឌ្ឍវិស័យសេដ្ឋកិច្ច រួមមាន វិស័យធនាគារ និងហិរញ្ញវត្ថុ និងផ្តោតសំខាន់ទៅលើបរិយាប័ន្នហិរញ្ញវត្ថុ និងចំណេះដឹងផ្នែកហិរញ្ញវត្ថុ។

- លើកស្ទួយកាលានុវត្តភាពសេដ្ឋកិច្ច និងអប់រំដល់យុវជន និងប្រជាពលរដ្ឋ ដែលមានចំណូលទាប។
- ចូលរួមចំណែកការធ្វើឱ្យប្រសើរឡើងនូវសេវាកម្មហិរញ្ញវត្ថុ តាមរយៈ ធនាគារ អេស៊ីលីដា និងក្រុមហ៊ុនបុត្រសម្ព័ន្ធ ដើម្បីជំរុញការអភិវឌ្ឍសេដ្ឋកិច្ចក្នុងស្រុក។

AFT ជាភាគហ៊ុនិកមួយរបស់ធនាគារ អេស៊ីលីដា ដែលបានបង្កើតឡើង អនុលោមតាមច្បាប់នៃរដ្ឋាភិបាលនៃព្រះរាជាណាចក្រកម្ពុជា មានគោលដៅលើកទឹកចិត្តដល់ធនាគារ អេស៊ីលីដា ឱ្យប្រកាន់ខ្ជាប់នូវគោលបំណងដើម ដើម្បីកាត់បន្ថយហានិភ័យខ្ពស់នៃឧត្តតូចបំផុត ខ្ពាត់តូច និងខ្ពាត់មធ្យម និងរក្សានូវសញ្ញាតិជាក្រុមហ៊ុនខ្មែរ របស់ធនាគារ អេស៊ីលីដា។ AFT ត្រូវបន្តអនុវត្តដោយផ្ទាល់ និងដាច់ដោយឡែកនូវគោលបំណងមិនរកប្រាក់ចំណេញ ដូចបានរៀបរាប់ខាងលើ។ AFT ធ្វើសកម្មភាពជាប្រយោជន៍ដល់ជនទូទៅ និងមិនអនុវត្តគោលបំណងចម្បង ដើម្បីផលប្រយោជន៍ពាណិជ្ជកម្មក្នុងជនផ្ទាល់ខ្លួនឡើយ។ AFT មិនមែនជាស្ថាប័ននយោបាយ និងមិនចំណុះឱ្យរក្សនយោបាយណាមួយឡើយ។ AFT អាចប្រើប្រាស់មធ្យោបាយហិរញ្ញវត្ថុ ដូចបានកំណត់នៅក្នុងលក្ខន្តិកៈនេះតែប៉ុណ្ណោះ។ គ្មានបុគ្គលណាមួយទទួលបានអត្ថប្រយោជន៍ពីការផ្តល់តម្លៃការខ្ពស់ដោយរឹសមាមាត្រ ឬទទួលបានពីការចំណាយ ដែលផ្ទុយទៅនឹងគោលបំណងនៃ AFT ឡើយ។

ភាគហ៊ុនិកដែលធ្វើនិយ័តកម្មពីក្រុមហ៊ុន អេ អេស អេ ភីអិលស៊ី

ជាភាគហ៊ុនិកដែលតម្រូវឱ្យធ្វើនិយ័តកម្មពីក្រុមហ៊ុន អេ អេស អេ ភីអិលស៊ី។

Sumitomo Mitsui Banking Corporation (SMBC)

SMBC គឺជាធនាគារជប៉ុនធំមួយ ដែលមានប្រតិបត្តិការទូទាំងពិភពលោក។ តាមរយៈសាខាក្នុងស្រុក (មិនរាប់បញ្ចូលអនុសាខា និងភ្នាក់ងារធនាគារ) ក្នុងប្រទេសជប៉ុន និងសាខាប្រទេស (រាប់បញ្ចូលទាំងបុត្រសម្ព័ន្ធ អនុសាខា និងការិយាល័យតំណាង) នៅទូទាំងពិភពលោក SMBC ផ្តល់សេវាកម្មយ៉ាងសម្របបែបដូចជាប្រាក់បញ្ញើ សាធារណៈហិរញ្ញវត្ថុ គម្រោងហិរញ្ញវត្ថុ ការវិនិយោគមូលបត្រ ការផ្ទេរប្រាក់ ការប្តូរប្រាក់ សេវាថែរក្សា និងគ្រប់គ្រងប័ណ្ណបំណុលសាធារណៈ សេវាធានាទិញមូលបត្រហិរញ្ញវត្ថុនាពេលអនាគត និងសេវា Investment Trust Sales។

SMBC ប្តេជ្ញាធ្វើការឆ្ពោះទៅរកគោលដៅរបស់ខ្លួន គឺ “ពង្រឹងយុទ្ធសាស្ត្រផ្តោតលើអាស៊ី”។ SMBC បានវិនិយោគធនធានរបស់ខ្លួនយ៉ាងសកម្មក្នុងប្រទេសជាច្រើននៅតំបន់អាស៊ី ដែលមានសក្តានុពលរីកចម្រើនខ្លាំង។ ដើម្បីផ្តល់ជូនអតិថិជនរបស់ធនាគារ អេស៊ីលីដា ឱ្យទទួលបាននូវសេវាកម្មហិរញ្ញវត្ថុសមហាវណិកម្មបានល្អប្រសើរ SMBC បានផ្តល់អ្នកជំនាញជាខ្ពស់មកបម្រើការងារនៅក្នុងផ្នែកសាធារណៈអន្តរជាតិរបស់ធនាគារ អេស៊ីលីដា ចាប់តាំងពីឆ្នាំ២០១៣ ។

ក្រុមហ៊ុនមេរបស់ SMBC គឺ Sumitomo Mitsui Financial Group, Inc. (SMFG) បានចុះបញ្ជីនៅផ្សារភាគហ៊ុនតូក្យូ Nagoya និង New York Exchange។ សម្រាប់ព័ត៌មានបន្ថែមអំពី SMBC សូមទស្សនាគេហទំព័រ៖ www.smfg.co.jp/english

COFIBRED – Compagnie Financière de la BRED (BRED's financial company)

COFIBRED គឺជាបុត្រសម្ព័ន្ធពេញលេញរបស់ BRED Banque Populaire។ ដោយសារសកម្មភាព BRED អភិវឌ្ឍខ្លួនខ្លាំងលើឆាកអន្តរជាតិ នៅឆ្នាំ២០០៤ បានសម្រេចឱ្យមានការរៀបចំបុត្រសម្ព័ន្ធ និងផ្នែកដែលពាក់ព័ន្ធទាំងអស់ស្ថិតនៅក្នុងស្ថាប័នតែមួយ ដោយមានឈ្មោះថា Cofibred។ ភាគហ៊ុនរបស់ Cofibred បានមកពីបុត្រសម្ព័ន្ធចំនួនជាង៤៥ និងស្ថាប័នដែលពាក់ព័ន្ធក្នុងវិស័យធនាគារ ធានារ៉ាប់រង អ៊ី-ឌុមមេស និង/ឬក្រុមហ៊ុនហិរញ្ញវត្ថុ។ បុត្រសម្ព័ន្ធ និងស្ថាប័នដែលពាក់ព័ន្ធទាំងនេះស្ថិតនៅក្នុងទ្វីបចំនួន៥ ទូទាំងពិភពលោក។

ORIX Corporation

ក្រុមហ៊ុន ORIX (TSE: 8591; NYSE: IX) ជាក្រុមហ៊ុនផ្តល់សេវាកម្មហិរញ្ញវត្ថុវិនិយោគ និងប្រតិបត្តិការអាជីវកម្មលើវិស័យចំនួន៦ ដែលរួមមានសេវាកម្មហិរញ្ញវត្ថុសាធារណៈ ភតិសន្យាហិរញ្ញវត្ថុ អចលនទ្រព្យ វិនិយោគ និងប្រតិបត្តិការ សេវាកម្មលក់រាយ និងអាជីវកម្មក្រៅប្រទេស។ ORIX បានបង្កើតឡើងនៅឆ្នាំ១៩៦៤ ជាក្រុមហ៊ុនភតិសន្យាហិរញ្ញវត្ថុ ORIX បានរីកចម្រើនដោយឈានជើងទៅរកវិស័យពាក់ព័ន្ធ និងក្នុងតំបន់ ដើម្បីវិវឌ្ឍអាជីវកម្មរបស់ខ្លួន និងពង្រីកទៅទូទាំងប្រទេស។ តាមរយៈសកម្មភាពអាជីវកម្ម ORIX បានគិតគូរឥតឈប់ឈរពីតម្រូវការទីផ្សារ និងការងារ ដើម្បីចូលរួមចំណែកដល់សង្គម តាមរយៈការអភិវឌ្ឍសេវាកម្មហិរញ្ញវត្ថុឈានមុខគេទូទាំងពិភពលោក និងបន្តខិតខំផ្តល់ជូននូវសេវាកម្មប្រកបដោយភាពច្នៃប្រឌិត ដែលបង្កើតតម្លៃថ្មីសម្រាប់អតិថិជន។ សម្រាប់ព័ត៌មានបន្ថែម សូមទស្សនាគេហទំព័រ៖ www.orix.co.jp/grp/en

North Haven Thai Private Equity Rumdul Company (Hong Kong) Limited ("NHTPE Rumdul")

NHTPE Rumdul គឺជាមូលនិធិភាគហ៊ុនឯកជនដាក់លក់មួយ ស្ថិតក្រោមការគ្រប់គ្រងរបស់ Morgan Stanley ដោយផ្តោតលើការវិនិយោគជាចម្បងនៅក្នុងប្រទេសថៃ។ NHTPE, L.P. ត្រូវបានគ្រប់គ្រងដោយដៃគូសហការ ដែលជាក្រុមហ៊ុនបុត្រសម្ព័ន្ធមិនគ្រប់គ្រងផ្ទាល់លើភាគហ៊ុនចំនួន៩០% នៃភាគហ៊ុនសរុបរបស់ Morgan Stanley ដែលចុះបញ្ជីនៅផ្សារមូលបត្រ ញូវយ៉ក។ មូលនិធិនេះត្រូវបានគ្រប់គ្រងដោយ Morgan Stanley Private Equity Asia, Inc. (“គណៈគ្រប់គ្រងក្រុមហ៊ុន” ឬ “អ្នកគ្រប់គ្រង”)។ អ្នកគ្រប់គ្រង គឺជាផ្នែកសំខាន់មួយនៃប្រតិបត្តិការរបស់ក្រុមហ៊ុន Morgan Stanley’s Asia private equity ដែល Morgan Stanley បានជ្រើសរើសធនធានមនុស្សល្អៗ សម្រាប់បម្រើការក្នុងស្ថាប័នរបស់ខ្លួន។

Triodos Microfinance Fund និង Triodos Fair Share Fund

Triodos Microfinance Fund និង Triodos Fair Share Fund គឺជាមូលនិធិវិនិយោគពីរ ដែលគ្រប់គ្រងដោយ Triodos Investment Management។ Triodos Investment Management គឺជាបុត្រសម្ព័ន្ធពេញលេញ និងកាន់កាប់ភាគហ៊ុនចំនួន១០០% ដោយធនាគារ Triodos ដែលជាធនាគារមួយ មាននិរន្តរភាពឈានមុខគេនៅលើពិភពលោក។ មូលនិធិនេះ ផ្តោតការយកចិត្តទុកដាក់ទៅលើការផ្តល់សេវាហិរញ្ញវត្ថុជូនប្រជាជន និងសហគ្រាសខ្នាតតូច និងមធ្យម ដែលមានចំណូលទាបនៅក្នុងប្រទេសកំពុងអភិវឌ្ឍ ដើម្បីរួមចំណែកក្នុង បរិយាប័ន្នហិរញ្ញវត្ថុប្រកបដោយនិរន្តរភាព។

Triodos Microfinance Fund

Triodo Microfinance Fund បានបង្កើតឡើងនៅក្នុងឆ្នាំ២០០៩ និងជាមូលនិធិបើក-បិទ ដោយមានថ្នាក់ភាគហ៊ុន សម្រាប់វិនិយោគិននីតិបុគ្គល អ្នកមានទ្រព្យសម្បត្តិច្រើន និងអតិថិជនធនាគារឯកជនទូទាំងទ្វីបអឺរ៉ុប។ សកម្មភាពចម្បងរបស់មូលនិធិនេះផ្តោតលើស្ថាប័នមីក្រូហិរញ្ញវត្ថុ និងធនាគារ សហគ្រាសធុនតូច និងមធ្យម ដែលបានបង្កើតឡើងដោយមានឯកសារបញ្ជាក់ត្រឹមត្រូវ។

Triodos Fair Share Fund (គ្រប់គ្រងដោយ Legal Owner Triodos Funds B.V.)

Triodos Fair Share Fund បានបង្កើតឡើងនៅឆ្នាំ២០០២ ក្នុងប្រទេសហូឡង់ គឺជាមូលនិធិដំបូងគេបង្អស់ និងដឹកនាំនៅក្នុងពិភពលោក ដែលផ្តល់ឱកាសវិនិយោគក្នុងស្ថាប័នធនាគារធុនតូច និងមធ្យមដល់សាធារណជនទូទៅ។

ភាគហ៊ុនិកសាធារណៈ

ភាគហ៊ុនិកសាធារណៈ គឺជាភាគហ៊ុនិក ដែលបានទិញភាគហ៊ុន ធនាគារ អេស៊ីលីដា ដែលបានបោះផ្សាយលក់នៅលើផ្សារមូលបត្រកម្ពុជា ក្នុងដំណាក់កាលបោះផ្សាយលក់មូលបត្រកម្ពុសិទ្ធិ លើកដំបូងជាសាធារណៈ។

សមាសភាពក្រុមប្រឹក្សាភិបាល

សមាជិក-សមាជិកាក្រុមប្រឹក្សាភិបាល ត្រូវបានតែងតាំងដោយភាគហ៊ុនិកសម្រាប់អាណត្តិ ៣ឆ្នាំ ដើម្បីធ្វើសកម្មភាពតំណាងឲ្យពួកគេផ្ទាល់។ តាមលក្ខន្តិកៈបានបញ្ជាក់ថា សមាសភាពក្រុមប្រឹក្សាភិបាលត្រូវមាន ៩រូប ដែល៖

- ក្រុមប្រឹក្សាភិបាល ទទួលខុសត្រូវលើការកំណត់យុទ្ធសាស្ត្រ របស់ធនាគារ និងគ្រប់គ្រងរាល់ប្រតិបត្តិការអាជីវកម្ម។ សមាជិក-សមាជិកាក្រុមប្រឹក្សាភិបាលទាំងអស់ ត្រូវធ្វើកិច្ចការ ដើម្បីជាប្រយោជន៍ខ្ពស់បំផុតសម្រាប់ធនាគារ។
- អំណាចរបស់ក្រុមប្រឹក្សាភិបាលត្រូវអនុវត្តរួមគ្នា ហើយគ្មានសមាជិក-សមាជិកណាម្នាក់មានអំណាចក្នុងការផ្តល់ការណែនាំ ឬការបង្គាប់បញ្ជាតែឯងឡើយ ឬការបង្គាប់បញ្ជាដែលធ្លាក់ដឹកនាំ ឬបុគ្គលិកណាម្នាក់របស់ធនាគារ ឬចុះហត្ថលេខាលើកិច្ចសន្យា ឬការដឹកនាំគ្រប់គ្រងប្រតិបត្តិការរបស់ធនាគារបានឡើយ លើកលែងតែមានការផ្ទេរអំណាចជាក់លាក់ឲ្យអនុវត្ត តាមរយៈសេចក្តីសម្រេចរបស់ក្រុមប្រឹក្សាភិបាល។
- សមាជិក-សមាជិកម្នាក់ៗ អាចពិនិត្យដោយគ្មានកំណត់ ចំពោះឯកសារ និងកំណត់ត្រាផ្សេងៗរបស់ធនាគារ គ្រប់ពេលវេលាដើម្បីធ្វើការ។

ក្រុមប្រឹក្សាភិបាល ធ្វើការជ្រើសតាំងនូវសមាជិកម្នាក់ ឲ្យធ្វើជាប្រធានក្រុមប្រឹក្សាភិបាល តាមរយៈការបោះឆ្នោត ដោយយកតាមសំឡេងភាគច្រើនហើយបុគ្គលនោះជាអ្នកដឹកនាំនូវរាល់ កិច្ចប្រជុំក្រុមប្រឹក្សាភិបាល ក៏ដូចជាមហាសន្និបាតប្រចាំឆ្នាំ។

ក្រុមប្រឹក្សាភិបាល ទទួលខុសត្រូវលើអភិបាលកិច្ចសាជីវកម្ម និងជំរុញអភិវឌ្ឍន៍ជោគជ័យរបស់ធនាគារ តាមរយៈការដឹកនាំរាល់ប្រតិបត្តិការការងារ និងអាជីវកម្ម។ ក្រុមប្រឹក្សាភិបាលជាអ្នកតែងតាំង និងអាចដកតំណែងរបស់ប្រធាននាយកប្រតិបត្តិ។ ក្រុមប្រឹក្សាភិបាលក៏ធានាផងដែរថាធនាគារមនុស្ស ដែលចាំបាច់មានគ្រប់គ្រាន់ ក្នុងការបង្កើតយុទ្ធសាស្ត្រ និងគោលដៅហិរញ្ញវត្ថុជាមួយគ្នាគ្រប់គ្រង ដើម្បីដាក់ឱ្យគ្រប់គ្រងអនុវត្ត ព្រមទាំងត្រួតពិនិត្យលើការអនុវត្តរបស់គ្រប់គ្រងដោយផ្ទាល់ និងតាមរយៈគណៈកម្មាធិការក្រុមប្រឹក្សាភិបាល។

ក្រុមប្រឹក្សាភិបាលបានបង្កើតគណៈកម្មាធិការចំនួន៣ មានដូចជា គណៈកម្មាធិការសវនកម្ម គណៈកម្មាធិការតែងតាំង និងលាភការ គណៈកម្មាធិការគ្រប់គ្រងហានិភ័យ និងព័ត៌មានវិទ្យា ព្រមទាំងបង្កើតនូវ គណៈកម្មាធិការផ្សេងទៀត អាស្រ័យទៅតាមតម្រូវការចាំបាច់ ដើម្បីដំណើរការប្រតិបត្តិការអាជីវកម្មរបស់ធនាគារ។ គណៈកម្មាធិការរបស់ក្រុមប្រឹក្សាភិបាលទាំងនេះ ត្រូវបង្កើតឡើងអាស្រ័យទៅនឹងក្រុមប្រឹក្សាភិបាល ហើយសមាជិក-សមាជិកទាំងអស់នៅក្នុងគណៈកម្មាធិការនឹងត្រូវអនុវត្តដោយក្រុមប្រឹក្សាភិបាល។ គណៈកម្មាធិការទាំងនេះ មិនអនុវត្តអំណាចរបស់ក្រុមប្រឹក្សាភិបាលឡើយ លើកលែងតែមានការផ្ទេរសិទ្ធិអំណាចជាផ្លូវការ តែត្រូវផ្តល់អនុសាសន៍ដល់ក្រុមប្រឹក្សាភិបាល ចំពោះសកម្មភាពរួមរបស់ពួកគេ។ គួរបញ្ជាក់ផងដែរថា សមាជិកភាពនៃគណៈកម្មាធិការមិនកំណត់ថា ត្រូវតែជាសមាជិក-សមាជិកាក្រុមប្រឹក្សាភិបាលនោះទេ ពោលគឺអាចជាអ្នកគ្រប់គ្រង ឬបុគ្គលណាផ្សេងទៀត ដែលសមស្របក្នុងតួនាទីរបស់គណៈកម្មាធិការនីមួយៗ។ ប៉ុន្តែប្រធាននៃគណៈកម្មាធិការក្រុមប្រឹក្សាភិបាល គឺចាំបាច់ត្រូវតែជាសមាជិក-សមាជិករបស់ក្រុមប្រឹក្សាភិបាល ដែលអាចអញ្ជើញគណៈគ្រប់គ្រង និងភាគីពាក់ព័ន្ធផ្សេងៗ ដើម្បីផ្តល់ព័ត៌មានប្រតិបត្តិការ និងពន្យល់នៅពេលចាំបាច់។ គណៈកម្មាធិការទាំងអស់ត្រូវមានប្រធានជាអភិបាលឯករាជ្យ។



លោក សេង សេង ប្រធានក្រុមប្រឹក្សាភិបាល

គណៈកម្មាធិការក្រុមប្រឹក្សាភិបាល ៖ គណៈកម្មាធិការសវនកម្ម

ជនជាតិខ្មែរ កើតក្នុងខែមេសា ឆ្នាំ១៩៥៤ លោកបានចូលរួមក្នុងក្រុមប្រឹក្សាភិបាលនៅខែសីហា ឆ្នាំ២០១៤។ លោកបានចូលបម្រើការងារជាមួយអេស៊ីលីដា ចាប់តាំងពីខែមករា ឆ្នាំ១៩៩៣ រហូតដល់ចូលនិវត្តន៍នៅខែមេសា ឆ្នាំ២០១៤។ តួនាទីចុងក្រោយមុនចូលនិវត្តន៍របស់លោកនៅក្នុងធនាគារ អេស៊ីលីដា គឺអិលស៊ី ជាអនុប្រធាន នាយកប្រតិបត្តិ និងជាគណៈប្រធាននាយកប្រតិបត្តិហិរញ្ញវត្ថុ។ លោកធ្លាប់ធ្វើជាគណនេយ្យករ និងជាអនុប្រធាន គណនេយ្យករនៃមន្ទីរពាណិជ្ជកម្មខេត្តកំពត ពីឆ្នាំ១៩៨០ ដល់ឆ្នាំ១៩៩២។

បច្ចុប្បន្នលោកជាប្រធានក្រុមប្រឹក្សាភិបាលនៃ ធនាគារ អេស៊ីលីដា គឺអិលស៊ី សមាជិកក្រុមប្រឹក្សាភិបាល ធនាគារ អេស៊ីលីដា ឡាវ និងសមាជិកក្រុមប្រឹក្សាភិបាល ស្ថាប័នមីក្រូហិរញ្ញវត្ថុ អេស៊ីលីដា មីយ៉ាន់ម៉ា។

លោកបានបញ្ចប់ថ្នាក់អនុបណ្ឌិតប្រតិបត្តិគ្រប់គ្រងពាណិជ្ជកម្ម ជំនាញហិរញ្ញវត្ថុ និងគណនេយ្យ ពីសាកលវិទ្យាល័យ Preston នៅសហរដ្ឋអាមេរិក។ លោកក៏បានបញ្ចប់វគ្គសិក្សាស្តីពីអភិបាលក្រុមហ៊ុន ពីវិទ្យាស្ថានអូស្ត្រាលីសម្រាប់អភិបាលក្រុមហ៊ុន (GAICD)។

បណ្ឌិត អ៊ិន ចាន់នី អភិបាល

ជនជាតិខ្មែរ កើតក្នុងខែមិថុនា ឆ្នាំ១៩៦០ លោកបណ្ឌិតជាប្រធាននាយកប្រតិបត្តិ របស់ធនាគារ អេស៊ីលីដា គឺអិលស៊ី ចាប់តាំងពីធនាគារបានបង្កើតឡើងនៅក្នុងឆ្នាំ២០០០។ លោកបណ្ឌិតបានក្លាយជា សមាជិកក្រុមប្រឹក្សាភិបាលរបស់ធនាគារ អេស៊ីលីដា គឺអិលស៊ី នៅខែសីហា ឆ្នាំ២០១៤។ បណ្ឌិត អ៊ិន ចាន់នី ជាសហស្ថាបនិករបស់សមាគមទីភ្នាក់ងារអភិវឌ្ឍន៍សេដ្ឋកិច្ចកម្ពុជា (អេស៊ីលីដា) តាំងពីខែមករា ឆ្នាំ១៩៩៣។ ក្នុងតួនាទីជាប្រធាននាយកប្រតិបត្តិ លោកបណ្ឌិតដឹកនាំគណៈកម្មាធិការប្រតិបត្តិ ដែលទទួលខុសត្រូវ រៀបចំផែនការយុទ្ធសាស្ត្ររួម និងដំណើរការអាជីវកម្មប្រចាំថ្ងៃ ព្រមទាំងប្រតិបត្តិផែនការអាជីវកម្មរបស់ ធនាគារ អេស៊ីលីដា គឺអិលស៊ី និងក្រុមហ៊ុនបុត្រសម្ព័ន្ធ។ លោកបណ្ឌិតទទួលខុសត្រូវផ្ទាល់ចំពោះ ក្រុមប្រឹក្សាភិបាល។

ទំនួលខុសត្រូវផ្សេងទៀតរបស់លោកបណ្ឌិត រួមមាន ជាប្រធានក្រុមប្រឹក្សាភិបាលធនាគារ អេស៊ីលីដា ឡាវ និងស្ថាប័នមីក្រូហិរញ្ញវត្ថុ អេស៊ីលីដា មីយ៉ាន់ម៉ា ព្រមទាំងជាតំណាងភាគហ៊ុនិក របស់ធនាគារ អេស៊ីលីដា ឡាវ អេស៊ីលីដា ស៊ីឃ្យូរីធី គឺអិលស៊ី វិទ្យាស្ថាន ពាណិជ្ជសាស្ត្រ អេស៊ីលីដា និងស្ថាប័ន មីក្រូហិរញ្ញវត្ថុ អេស៊ីលីដា មីយ៉ាន់ម៉ា។ លោកបណ្ឌិតក៏ជាប្រធានក្រុមបរិច្ឆេទ អេស៊ីលីដា ហ្វាយណាន់ ហ្សល់ ត្រាស់។

ក្រៅពីធនាគារ អេស៊ីលីដា បណ្ឌិត អ៊ិន ចាន់នី ក៏ជាប្រធានសមាគមធនាគារនៅកម្ពុជាពីរអាណត្តិជាប់គ្នា ពីឆ្នាំ២០១៩ ដល់ខែមីនា ឆ្នាំ២០២២។ បច្ចុប្បន្នលោកបណ្ឌិតជាសមាជិកក្រុមប្រឹក្សានៃសមាគមធនាគារនៅ កម្ពុជា និងជាសហប្រធានក្រុមការងារសេវាកម្មធនាគារ និងហិរញ្ញវត្ថុ។

នៅក្នុងឆ្នាំ១៩៩៨ លោកបណ្ឌិតបានបញ្ចប់វគ្គគ្រប់គ្រងស្តីពី ស្ថាប័នហិរញ្ញវត្ថុសម្រាប់អភិវឌ្ឍន៍សហគ្រាស ឯកជន (FIPED) ពីសាកលវិទ្យាល័យ Harvard សហរដ្ឋអាមេរិក។ លោកបណ្ឌិតបានបញ្ចប់ការសិក្សា ថ្នាក់បណ្ឌិត ផ្នែកគ្រប់គ្រងអាជីវកម្ម និងបានបញ្ចប់វគ្គសិក្សាស្តីពី អភិបាលក្រុមហ៊ុនពីវិទ្យាស្ថានអូស្ត្រាលី សម្រាប់អភិបាលក្រុមហ៊ុន (GAICD)។





លោក Pieter Kooi អភិបាល

គណៈកម្មាធិការក្រុមប្រឹក្សាភិបាល ៖ គណៈកម្មាធិការគ្រប់គ្រងហានិភ័យ និងព័ត៌មានវិទ្យា (ប្រធាន), គណៈកម្មាធិការតែងតាំង និងលោកការ (ប្រធាន), គណៈកម្មាធិការសវនកម្ម

ជនជាតិហុល្លង់ កើតក្នុងឆ្នាំ១៩៥៨ លោក Kooi បានចូលរួមក្នុងក្រុមប្រឹក្សាភិបាលនៅខែតុលា ឆ្នាំ២០០០។ ចាប់ពីឆ្នាំ១៩៩៣ លោកបានធ្វើជាទីប្រឹក្សាមីក្រូហិរញ្ញវត្ថុឱ្យអេស៊ីលីដា រយៈពេលជាង៧ឆ្នាំ ដើម្បីកម្លាយខ្លួនពីកម្មវិធីអភិវឌ្ឍន៍ទៅជាធនាគារពាណិជ្ជ។ ចាប់ពីឆ្នាំ១៩៩៩ លោកបានបម្រើការងារជា ទីប្រឹក្សាមីក្រូហិរញ្ញវត្ថុរយៈពេលខ្លីដល់ស្ថាប័នមីក្រូហិរញ្ញវត្ថុ នៅក្នុង១៥ប្រទេស ដែលភាគច្រើនស្ថិតក្នុង ទ្វីបអាហ្វ្រិក និងអាស៊ី។ ចាប់ពីខែកញ្ញា ឆ្នាំ២០០២ ដល់ខែធ្នូ ឆ្នាំ២០០៥ លោកមានតួនាទីជានាយកផ្នែក មីក្រូហិរញ្ញវត្ថុរបស់ UNCDF ក្នុងទីក្រុងញូវយ៉ក។ ចាប់ពីខែមីនា ឆ្នាំ២០០៦ រហូតដល់ខែឧសភា ឆ្នាំ២០១១ លោកបានធ្វើជាទីប្រឹក្សាក្រៅម៉ោងឱ្យធនាគារ អេស៊ីលីដា ភីអិលស៊ី ក្នុងការបង្កើតធនាគារ អេស៊ីលីដា ឡាវ អេស៊ីលីដា ត្រេននីង សេនធីរ (បច្ចុប្បន្នជា វិទ្យាស្ថាន ពាណិជ្ជសាស្ត្រ អេស៊ីលីដា) និងអេស៊ីលីដា ស៊ីហ្សូរីធី ភីអិលស៊ី។ បច្ចុប្បន្ន លោកមានតួនាទីជាក្រុមប្រឹក្សាភិបាលជាច្រើននៅធនាគារ អេស៊ីលីដា គ្រុប។

លោកទទួលបានអនុបណ្ឌិតផ្នែកហិរញ្ញវត្ថុសាធារណៈ និងសង្គមវិទ្យា នៅសាកលវិទ្យាល័យ Erasmus ក្នុងទីក្រុង Rotterdam ប្រទេសហុល្លង់។ លោកក៏បានបញ្ចប់ការសិក្សាពីវិទ្យាស្ថានអូស្ត្រាលីសម្រាប់ អភិបាលក្រុមហ៊ុន (GAICD)។

បណ្ឌិត ហេង ឌីណា, អភិបាល

គណៈកម្មាធិការក្រុមប្រឹក្សាភិបាល ៖ គណៈកម្មាធិការគ្រប់គ្រងហានិភ័យ និងព័ត៌មានវិទ្យា

ជាជនជាតិខ្មែរ បណ្ឌិត ហេង ឌីណា បានចូលជាសមាជិកក្រុមប្រឹក្សាភិបាលនៅខែធ្នូ ឆ្នាំ២០២៣ ដោយនាំមកនូវបទពិសោធន៍ជាង ១០ ឆ្នាំជាអ្នកជំនាញផ្នែកហិរញ្ញវត្ថុ និងម៉ាក្រូសេដ្ឋកិច្ច នៅស្ថាប័ន អន្តរជាតិ។ លោកបណ្ឌិតមានបទពិសោធន៍យ៉ាងទូលំទូលាយក្នុងការវិភាគហានិភ័យ ការឃ្លាំមើលម៉ាក្រូ សេដ្ឋកិច្ច និងការវាយតម្លៃផ្នែកហិរញ្ញវត្ថុ។ បណ្ឌិត ហេង ឌីណា ក៏ធ្លាប់បានដឹកនាំកម្មវិធីជំនួយបច្ចេកទេស និងការបណ្តុះបណ្តាលជាច្រើនដល់មន្ត្រីធនាគារ កណ្តាល និងក្រសួងហិរញ្ញវត្ថុ នៅបណ្តាប្រទេសនៅអាស៊ី អាហ្វ្រិក និងអឺរ៉ុប។ បច្ចុប្បន្ន លោកបណ្ឌិតគឺជាអ្នកវិភាគសេដ្ឋកិច្ច នៅសហរដ្ឋអាមេរិក និងជាសមាជិក ក្រុមប្រឹក្សាភិបាលសមាគមសេដ្ឋកិច្ចកម្ពុជា។

បណ្ឌិត ហេង ឌីណា បានបញ្ចប់កម្មវិធីគ្រប់គ្រងទ្រព្យសកម្ម និងផលបត្រ (Asset and Portfolio management Program) នៅសាលា Wharton និងទទួលបានសញ្ញាប័ត្របណ្ឌិតផ្នែកសេដ្ឋកិច្ច ពីសាកលវិទ្យាល័យជាតិអូស្ត្រាលី ប្រទេសអូស្ត្រាលីក្នុងឆ្នាំ២០១២។ លោកបណ្ឌិតក៏បានទទួលសញ្ញាប័ត្រ អនុបណ្ឌិតផ្នែកសេដ្ឋកិច្ចពីសាកលវិទ្យាល័យ Hitotsubashi ទីក្រុងតូក្យូ ប្រទេសជប៉ុន និងបរិញ្ញាបត្រផ្នែក សេដ្ឋកិច្ចពីសាកលវិទ្យាល័យ Nagoya។ បណ្ឌិត ហេង ឌីណា ក៏បានទទួលជ័យលាភីគណិតវិទ្យាទូទាំង ប្រទេស (ចំណាត់ថ្នាក់លេខ ៤) ក្នុងឆ្នាំ២០០០។





លោកស្រី ភូរិ រតនា អភិបាល

គណៈកម្មាធិការក្រុមប្រឹក្សាភិបាល៖ គណៈកម្មាធិការសវនកម្ម (ប្រធាន)

ជនជាតិខ្មែរ (និងមានសញ្ជាតិបារាំង) កើតនៅឆ្នាំ១៩៧២ លោកស្រី ភូរិ រតនា បានចូលរួមក្នុង ក្រុមប្រឹក្សាភិបាល នៅខែវិច្ឆិកា ឆ្នាំ២០២១ ហើយលោកស្រីក៏ជាប្រធានក្រុមប្រឹក្សាភិបាល នៃវិទ្យាស្ថាន ពាណិជ្ជសាស្ត្រ អេស៊ីលីដា ចាប់តាំងពីខែវិច្ឆិកា ឆ្នាំ២០២២។ លោកស្រីជា CFA Charterholder។ លើសពីនេះ លោកស្រីទទួលបានសញ្ញាបត្រថ្នាក់ក្រោយបរិញ្ញាបត្រ (DEA) និងជាបេក្ខជនបណ្ឌិត ជំនាញ ឧស្សាហកម្មសេដ្ឋកិច្ច បរិញ្ញាបត្រជាន់ខ្ពស់វិទ្យាសាស្ត្រ ជំនាញពាណិជ្ជកម្មបរទេស និងបរិញ្ញាបត្រជាន់ខ្ពស់ សេដ្ឋកិច្ច និងហិរញ្ញវត្ថុ ពីសាកលវិទ្យាល័យប៉ារីស១ Panthéon-Sorbonne។ លោកស្រីក៏បានបញ្ចប់ ការសិក្សាពីវិទ្យាស្ថានអូស្ត្រាលី សម្រាប់អភិបាលក្រុមហ៊ុន (GAICD)។

លោកស្រី រតនា មានបទពិសោធន៍២៥ឆ្នាំ ក្នុងវិស័យពាណិជ្ជកម្មអន្តរជាតិ ការវិនិយោគ ការអភិវឌ្ឍ វិស័យឯកជន និងហិរញ្ញវត្ថុ។ លោកស្រីមានប្រវត្តិធ្វើជាទីប្រឹក្សា/អ្នកសេដ្ឋកិច្ច រួមទាំងមានបទពិសោធន៍ ផ្ទាល់នៅក្នុងតួនាទីជាអ្នកគ្រប់គ្រងជាន់ខ្ពស់។ បច្ចុប្បន្ន លោកស្រីក៏ជាទីប្រឹក្សាជាន់ខ្ពស់ សម្រាប់ការវិនិយោគ និង វិស័យឯកជនឱ្យអង្គការអន្តរជាតិផ្សេងៗ និងជាក្រុមប្រឹក្សាផ្តល់យោបល់ដល់សហគ្រាសខ្មែរ អ៊ីមផែកហាប់ និងស្នូលវើល។ លោកស្រីក៏ជាអភិបាលឯករាជ្យនៅធនាគារពាណិជ្ជកម្មនៅកម្ពុជា ចាប់ពីឆ្នាំ២០១៤ ដល់ ២០២១។ លោកស្រីបានលាវិលវិលដំណែងជា អភិបាលឯករាជ្យ នៅ I-Finance Leasing (ដោយក្រុមហ៊ុន បានលក់ទៅ គូកមីន នាចុងឆ្នាំ២០២២) ហើយលោកស្រីបានក្លាយជាប្រធានក្រុមប្រឹក្សាភិបាលនៃវិទ្យាស្ថាន ពាណិជ្ជសាស្ត្រ អេស៊ីលីដា។ បន្ថែមលើនេះ លោកស្រីក៏ជាស្ថាបនិក និងជាប្រធានក្រុមប្រឹក្សាភិបាលនៅ Cambodia Community of Investment Professionals (សមាគមន៍ CFA នៅកម្ពុជា) ដើម្បី បណ្តុះបណ្តាលជំនាញក្នុងស្រុកផ្នែកហិរញ្ញវត្ថុ ដើម្បីលើកកម្ពស់កម្ពុជាឱ្យក្លាយជាគោលដៅវិនិយោគ។ តួនាទី កន្លងមកនៅកម្ពុជារបស់លោកស្រីមានជាអាទិ៍ អភិបាលប្រតិបត្តិ EuroCham Cambodia ពីឆ្នាំ២០១៤ ដល់២០១៨ ទីប្រឹក្សាផ្ទុកនៅ DFDL ដៃគូនៅ private equity firm Cambodia Emerald នៅ ឆ្នាំ២០០៨ និងអភិបាលនៅ CCFC (French Cambodian Chamber of Commerce)។ លោកស្រី ធ្លាប់បម្រើការងារនៅប្រទេសស្វីស ក្នុងតួនាទីជាអ្នកគ្រប់គ្រងផលបត្រ នៅធនាគារឯកជនមួយ និងជា អ្នកសេដ្ឋកិច្ចនៅ UNCTAD។

លោក Stéphane MANGIAVACCA អភិបាល

គណៈកម្មាធិការក្រុមប្រឹក្សាភិបាល៖ គណៈកម្មាធិការតែងតាំង និងលាភការ

ជនជាតិបារាំង កើតក្នុងឆ្នាំ១៩៧៥ លោក Mangiavacca បានចូលរួមក្នុងក្រុមប្រឹក្សាភិបាល នៅខែមីនា ឆ្នាំ២០២០។ លោកបានចាប់ផ្តើមការងារក្នុងក្រសួងហិរញ្ញវត្ថុបារាំង នៅក្នុងប្រទេសចិន។ បន្ទាប់មក លោកបាន ចូលរួមជាមួយសវនកម្មផ្ទៃក្នុង នៃក្រុម BPCE ដែលលោកបានក្លាយជានាយកជាន់ខ្ពស់ នៃ Quantitative Audit ។ បច្ចុប្បន្ន លោកបម្រើការងារក្រុមហ៊ុន BRED Banque Populaire មានតួនាទីជាសមាជិក ក្រុមប្រឹក្សាភិបាលប្រតិបត្តិ និងជាប្រធានក្រុមអន្តរជាតិ ក្រោយមកក្លាយជាសមាជិកក្រុមប្រឹក្សាភិបាល នៃធនាគារ ជាច្រើននៅក្នុងប្រទេសបារាំង និងអន្តរជាតិ ដែលគ្រប់គ្រងដោយក្រុម BRED។ លោកក៏ជាអតីតប្រធានផ្នែក ហានិភ័យ និងអនុលោមបញ្ញត្តិ រហូតដល់ខែមករា ឆ្នាំ២០២០។ លោកបានបញ្ចប់ការសិក្សាថ្នាក់បរិញ្ញាបត្រ ពីសាលា ECOLE NATIONALE SUPERIEURE DES MINES DE SAINT-ETIENNE ជំនាញ វិស្វកម្ម និងបានសិក្សានៅ University of New Brunswick ក្នុងប្រទេសកាណាដា។



លោក Kyosuke Hattori អភិបាល

គណៈកម្មាធិការក្រុមប្រឹក្សាភិបាល៖ គណៈកម្មាធិការគ្រប់គ្រងហានិភ័យ និងព័ត៌មានវិទ្យា

ជនជាតិជប៉ុន កើតក្នុងឆ្នាំ១៩៧៥ លោក Kyosuke Hattori បានចូលរួមក្នុងក្រុមប្រឹក្សាភិបាល នៅ ខែវិច្ឆិកា ឆ្នាំ២០២១។ លោកបានចាប់ផ្តើមការងារជាមួយធនាគារ Sumitomo (បច្ចុប្បន្នជា Sumitomo Mitsui Banking Corporation (SMBC)) ក្រោយបញ្ចប់ការសិក្សាពីសាកលវិទ្យាល័យ Sophia។ នៅ ខែមេសា ឆ្នាំ២០០១ លោក Hattori ត្រូវបានតែងតាំងជា Assistant Vice President ការិយាល័យធុរកិច្ច សាធារណៈ Shin-Yokohama នៅ SMBC។ នៅខែតុលា ឆ្នាំ២០០២ លោក Hattori ត្រូវបានតែងតាំង ជា Assistant Vice President ការិយាល័យសេវាកម្មហិរញ្ញវត្ថុសាធារណៈ នៅរាជធានីតូក្យូ។ នៅខែធ្នូ ឆ្នាំ២០០៣ លោកត្រូវបានផ្ទេរទៅបម្រើការងារនៅសាខាសិង្ហបុរី។ នៅខែកក្កដា ឆ្នាំ២០០៥ លោកត្រូវបាន ដំឡើងតំណែងជា Vice President នៃសាខាសិង្ហបុរី។ នៅខែកក្កដា ឆ្នាំ២០០៩ លោកត្រូវបានតែងតាំងជា Vice President នៃការិយាល័យទំនាក់ទំនងសាធារណៈនៅរាជធានីតូក្យូ។ នៅខែតុលា ឆ្នាំ២០១២ លោក ត្រូវបានដំឡើងតំណែងជា Senior Vice President នៃការិយាល័យផែនការសាធារណៈ នៅរាជធានីតូក្យូ។ លោកត្រូវបានផ្លាស់ប្តូរកន្លែងបម្រើការងារនៅ នាយកដ្ឋានធុរកិច្ចទីផ្សារកំពុងរីកលូតលាស់ និងការិយាល័យ ផែនការ ផ្នែកធនាគារអន្តរជាតិ នៅខែមេសា ឆ្នាំ២០១៤ និង២០១៦ ជាបន្តបន្ទាប់។ នៅខែមេសា ឆ្នាំ២០១៧ លោកត្រូវបានដំឡើងតំណែងជា Senior Vice President and Group Head នៃការិយាល័យ ផែនការ ផ្នែកធនាគារអន្តរជាតិ។ នៅខែមេសា ឆ្នាំ២០២០ លោកត្រូវបានផ្លាស់ប្តូរកន្លែងទៅបម្រើការងារនៅ ការិយាល័យអភិវឌ្ឍធុរកិច្ច នៅរាជធានីតូក្យូ។ បន្ទាប់មក លោកត្រូវបានផ្លាស់ប្តូរការងារទៅប្រទេសសិង្ហបុរី នៅខែមិថុនា ឆ្នាំ២០២១ ក្នុងតួនាទីជាសហប្រធានគ្រប់គ្រងទូទៅការិយាល័យផែនការ នាយកដ្ឋានអាស៊ី ប៉ាស៊ីហ្វិក បច្ចុប្បន្ន លោកមានតួនាទីជាសហប្រធានគ្រប់គ្រងទូទៅនៅការិយាល័យធុរកិច្ចអាស៊ី នាយកដ្ឋាន អាស៊ីប៉ាស៊ីហ្វិក។ លោកបានបញ្ចប់ការសិក្សាថ្នាក់បរិញ្ញាបត្រ ឯកទេសច្បាប់ នៅខែមីនា ឆ្នាំ១៩៩៤។



បណ្ឌិត Albertus Bruggink អភិបាល

គណៈកម្មាធិការក្រុមប្រឹក្សាភិបាល៖ គណៈកម្មាធិការតែងតាំង និងលាភការ, គណៈកម្មាធិការគ្រប់គ្រងហានិភ័យ និងព័ត៌មានវិទ្យា



ជនជាតិហូឡង់ កើតក្នុងឆ្នាំ១៩៦៣ លោកបណ្ឌិត Albertus Bruggink បានចូលរួមក្នុង ក្រុមប្រឹក្សាភិបាលនៅខែឧសភា ឆ្នាំ២០២១។

ក្រៅពីធនាគារ អេស៊ីប៊ីដា បច្ចុប្បន្ន លោកបណ្ឌិតធ្វើជាទីប្រឹក្សាឯករាជ្យ នៅប្រទេសហូឡង់ និងធ្វើជាអ្នក ប្រឹក្សាសាធារណៈរបស់ក្រុមហ៊ុន ORIX Corporation នៅតូក្យូ និងជាប្រធានគណៈកម្មាធិការសវនកម្ម នៃ ORIX Europe។ លើសពីនេះទៀត លោកបានចូលរួមជាមួយក្រុមប្រឹក្សាភិបាលមូលនិធិ Westerbork Fund (ប្រទេសហូឡង់) ក្នុងខែមករា ឆ្នាំ២០២២។ លោកក៏បានបម្រើការងារនៅធនាគារ Rabobank អស់រយៈពេល៣០ឆ្នាំ ហើយលោកបានកាន់មុខតំណែងជាច្រើន ដូចជា ហិរញ្ញវត្ថុ គ្រប់គ្រងហានិភ័យ និង រតនាភិបាល ទីផ្សារមូលធន ទាំងក្នុងស្រុក និងអន្តរជាតិ ដែលក្នុងនោះលោកកាន់តួនាទីជាអភិបាលប្រតិបត្តិ រយៈពេល១២ឆ្នាំ។ ក្នុងកំឡុងពេលបម្រើការងារ លោកបណ្ឌិតជាសមាជិកក្រុមប្រឹក្សាភិបាលជាច្រើន នៅក្នុង ប្រទេសហូឡង់ និងកាន់តំណែងជាប្រធានគណៈកម្មាធិការសវនកម្ម នៃក្រុមប្រឹក្សាភិបាលជាច្រើនអាណត្តិ ផងដែរ។ លោកទទួលបានសញ្ញាបត្របរិញ្ញាបត្រជាន់ខ្ពស់ ជំនាញ គ្រប់គ្រងពាណិជ្ជកម្ម ពីសាកលវិទ្យាល័យ Twente នៅឆ្នាំ១៩៨៦ និងសញ្ញាបត្របណ្ឌិត ជំនាញវិស្វកម្មហិរញ្ញវត្ថុ ពីសាកលវិទ្យាល័យ Twente នៅ ឆ្នាំ១៩៨៩។ បច្ចុប្បន្ន លោកបណ្ឌិតគឺជាសាស្ត្រាចារ្យ ជំនាញវិស្វកម្មហិរញ្ញវត្ថុ និងគ្រប់គ្រងហានិភ័យ នៅ សាកលវិទ្យាល័យ Twente។

បន្ថែមលើនេះ លោកបណ្ឌិតក៏មានតួនាទីជាសមាជិកនៃក្រុមប្រឹក្សាភិបាលផ្តល់យោបល់របស់ Medisch Spectrum Twente (ហូឡង់), Ormat Technologies (សហរដ្ឋអាមេរិក), TFG and XAC Bank (ម៉ុងហ្គោលី) និង Gravis Capital Management (ចក្រភពអង់គ្លេស)។

លោក កាយ ឡូត អភិបាល

គណៈកម្មាធិការក្រុមប្រឹក្សាភិបាល៖ គណៈកម្មាធិការគ្រប់គ្រងហានិភ័យ និងព័ត៌មានវិទ្យា

ជនជាតិខ្មែរ កើតក្នុងឆ្នាំ១៩៧០ លោក កាយ ឡូត បានចូលរួមក្នុងក្រុមប្រឹក្សាភិបាលនៅខែឧសភា ឆ្នាំ២០២១។ លោកជាសហគ្រិនម្នាក់ដែលមានបទពិសោធន៍ជាអ្នកគ្រប់គ្រងជាន់ខ្ពស់ ផ្នែកហិរញ្ញវត្ថុ ធនាគារ ផ្សព្វផ្សាយ និងទូរគមនាគមន៍។ កាលពីមុន លោកធ្លាប់បានបម្រើការជាអភិបាលឯករាជ្យ និងជាប្រធាន គណៈកម្មាធិការសវនកម្ម របស់ស្ថាប័នមីក្រូហិរញ្ញវត្ថុទទួលប្រាក់បញ្ញើធំមួយនៅកម្ពុជា។

បច្ចុប្បន្ន លោកគឺជាប្រធានក្រុមប្រឹក្សាភិបាលរបស់ក្រុមហ៊ុនសិប្បករអង្គរ ដែលមានមូលដ្ឋាននៅ ខេត្តសៀមរាប និងជាម្ចាស់ភាគហ៊ុននៅក្នុងក្រុមហ៊ុនផ្សព្វផ្សាយឌីជីថល និងក្រុមហ៊ុនសំណង់។ លោកក៏ ជាអភិបាលឯករាជ្យរបស់ក្រុមហ៊ុន BSP Finance Cambodia និង Digital Divide Data ដែលជា ក្រុមហ៊ុនដែលមានលក្ខណៈសង្គម មានមូលដ្ឋាននៅទីក្រុងញូយ៉ក។

លោកបានទទួលវិញ្ញាបនបត្រ IFRS ពី The Association of Chartered Certified Accountants (ACCA) និងសញ្ញាបត្រថ្នាក់អនុបណ្ឌិតពីសាលា Essec Business School ។ លោកក៏បានបញ្ចប់ការសិក្សាពីវិទ្យាស្ថានអូស្ត្រាលីសម្រាប់អភិបាលក្រុមហ៊ុន (GAICD)។



គណៈកម្មាធិការប្រតិបត្តិ

ប្រធាននាយកប្រតិបត្តិត្រូវបានតែងតាំងឡើងដោយ ក្រុមប្រឹក្សាភិបាល ដើម្បីទទួលខុសត្រូវ និងមានសិទ្ធិពេញលេញ ក្នុងការចាត់ចែងការងារប្រចាំថ្ងៃ របស់ធនាគារ នៅក្នុងរង្វង់គោលការណ៍ និងយុទ្ធសាស្ត្រ ដែលបានអនុម័តដោយក្រុមប្រឹក្សាភិបាល។ ទោះជាយ៉ាងណា ភាពច្បាស់លាស់ នៃសិទ្ធិអំណាចអាច ត្រូវបានកំណត់ដោយក្រុមប្រឹក្សាភិបាល និងការកត់ត្រាទុកជាផ្លូវការនៅក្នុង "Letters of Reserved Matters"។

ប្រធាននាយកប្រតិបត្តិ ជាអ្នកតែងតាំង និងដឹកនាំគណៈកម្មាធិការប្រតិបត្តិ ដែលរួមមាន សមាសភាពនៃថ្នាក់ដឹកនាំជាន់ខ្ពស់ ទៅតាមស្ថានភាពសមស្រប ជាក់ស្តែង (ករណីមានការផ្លាស់ប្តូរណាមួយ ត្រូវជូនដំណឹងទៅក្រុមប្រឹក្សាភិបាលឱ្យបានទាន់ពេលវេលា)។ ប្រធាននាយកប្រតិបត្តិជាអ្នកកំណត់ពេលវេលា ប្រជុំ និងកិច្ចដំណើរការ នៃគណៈកម្មាធិការប្រតិបត្តិ ក្រោមការដឹកនាំផ្ទាល់ ប្រកបដោយភាពមធ្យតទៅលើ៖

- ទិសដៅយុទ្ធសាស្ត្រ ៖ អតិរង្គគោលការណ៍ កំណត់គោលដៅ យុទ្ធសាស្ត្រ និងទិសដៅ សម្រាប់ដាក់ជូនក្រុមប្រឹក្សាភិបាល ដើម្បីអនុម័ត។
- ការអនុវត្ត៖ ប្រមូលផ្តុំនូវរាល់ធនធាន ដើម្បីអនុវត្តទៅតាមយុទ្ធសាស្ត្រដែលបានព្រមព្រៀង និងប្រតិបត្តិទៅតាមគោលដៅ ដែលបានកំណត់។
- ហានិភ័យ៖ កំណត់ និងវាយតម្លៃទៅលើហានិភ័យ នៅក្នុងយុទ្ធសាស្ត្ររបស់ធនាគារ និងចាត់ចែងបញ្ហាដែលកើតឡើង។
- ការប្រតិបត្តិ៖ ធានាថាធនាគារប្រតិបត្តិស្របតាមតម្រូវការ របស់សាជីវកម្ម ច្បាប់ និងបទប្បញ្ញត្តិផ្សេងៗ។



បណ្ឌិត អ៊ិន ចាន់នី

ប្រធាននាយកប្រតិបត្តិ

ជនជាតិខ្មែរ កើតក្នុងខែមិថុនា ឆ្នាំ១៩៦០ លោកបណ្ឌិតជាប្រធាននាយកប្រតិបត្តិ របស់ធនាគារ អេស៊ីលីដា ភីអិលស៊ី ចាប់តាំងពីធនាគារបានបង្កើតឡើងនៅក្នុងឆ្នាំ២០០០។ លោកបណ្ឌិតបានក្លាយជាសមាជិកក្រុមប្រឹក្សាភិបាលរបស់ធនាគារ អេស៊ីលីដា ភីអិលស៊ី នៅខែសីហា ឆ្នាំ២០១៤។ បណ្ឌិត អ៊ិន ចាន់នី ជាសហស្ថាបនិករបស់សមាគមទីភ្នាក់ងារអភិវឌ្ឍន៍សេដ្ឋកិច្ចកម្ពុជា (អេស៊ីលីដា) តាំងពីខែមករា ឆ្នាំ១៩៩៣។ ក្នុងតួនាទីជាប្រធាននាយកប្រតិបត្តិ លោកបណ្ឌិតដឹកនាំគណៈកម្មាធិការប្រតិបត្តិ ដែលទទួលខុសត្រូវរៀបចំផែនការយុទ្ធសាស្ត្ររួម និងដំណើរការអាជីវកម្មប្រចាំថ្ងៃ ព្រមទាំងប្រតិបត្តិផែនការអាជីវកម្មរបស់ធនាគារ អេស៊ីលីដា ភីអិលស៊ី និងក្រុមហ៊ុនបុត្រសម្ព័ន្ធ។ លោកបណ្ឌិតទទួលខុសត្រូវផ្ទាល់ចំពោះក្រុមប្រឹក្សាភិបាល។

ទំនួលខុសត្រូវផ្សេងទៀតរបស់លោកបណ្ឌិត រួមមាន ជាប្រធានក្រុមប្រឹក្សាភិបាលធនាគារ អេស៊ីលីដា ឡាវ និងស្ថាប័នមីក្រូហិរញ្ញវត្ថុ អេស៊ីលីដា មីយ៉ាន់ម៉ា ព្រមទាំងជាតំណាងភាគហ៊ុនិក របស់ធនាគារ អេស៊ីលីដា ឡាវ អេស៊ីលីដា ស៊ីហ្សូរីធី ភីអិលស៊ី វិទ្យាស្ថាន ពាណិជ្ជសាស្ត្រ អេស៊ីលីដា និងស្ថាប័នមីក្រូហិរញ្ញវត្ថុ អេស៊ីលីដា មីយ៉ាន់ម៉ា។ លោកបណ្ឌិតក៏ជាប្រធានក្រុមបរិច្ឆេទ អេស៊ីលីដា ហ្វាយណាន់ស្យូល ត្រាស់។

ក្រៅពីធនាគារ អេស៊ីលីដា បណ្ឌិត អ៊ិន ចាន់នី ក៏ជាប្រធានសមាគមធនាគារនៅកម្ពុជាពីរអាណត្តិជាប់គ្នា ពីឆ្នាំ២០១៩ ដល់ខែមីនា ឆ្នាំ២០២២។ បច្ចុប្បន្នលោកបណ្ឌិតជាសមាជិកក្រុមប្រឹក្សានៃសមាគមធនាគារនៅកម្ពុជា និងជាសហប្រធានក្រុមការងារសេវាកម្មធនាគារ និងហិរញ្ញវត្ថុ។

នៅក្នុងឆ្នាំ១៩៩៨ លោកបណ្ឌិតបានបញ្ចប់វគ្គគ្រប់គ្រងស្តីពី ស្ថាប័នហិរញ្ញវត្ថុសម្រាប់អភិវឌ្ឍន៍សហគ្រាសឯកជន (FIPED) ពីសាកលវិទ្យាល័យ Harvard សហរដ្ឋអាមេរិក។ លោកបណ្ឌិតបានបញ្ចប់ការសិក្សាថ្នាក់បណ្ឌិត ផ្នែកគ្រប់គ្រងអាជីវកម្ម និងបានបញ្ចប់វគ្គសិក្សាស្តីពី អភិបាលក្រុមហ៊ុនពីវិទ្យាស្ថានអូស្ត្រាលីសម្រាប់អភិបាលក្រុមហ៊ុន (GAICD)។



បណ្ឌិត ឡុង សុភាព
អនុប្រធាននាយកប្រតិបត្តិ និង
ជាគណៈប្រធាននាយកប្រតិបត្តិ
ហានិភ័យ

លោក យ៉ិន វិះ
អនុប្រធាននាយកប្រតិបត្តិ
និងជាគណៈប្រធាននាយក
ប្រតិបត្តិរតនាភិបាល

លោក ម៉ាច់ ធាវី
អនុប្រធាននាយកប្រតិបត្តិ និង
ជាគណៈប្រធាននាយកប្រតិបត្តិ
ព័ត៌មានវិទ្យា

លោក លី ថៃ
អនុប្រធាននាយកប្រតិបត្តិ
និងជាគណៈប្រធាននាយក
ប្រតិបត្តិអភិបាលកិច្ច

បណ្ឌិត អ៊ិន ចាន់នី
ប្រធាននាយកប្រតិបត្តិ

លោកស្រី ម៉ារ អមរា
អនុប្រធាននាយកប្រតិបត្តិផ្ទះខ្ពស់ និងជាគណៈប្រធាន
នាយិកាប្រតិបត្តិហិរញ្ញវត្ថុ និង គណៈប្រធាននាយិកា
ប្រតិបត្តិប្រតិបត្តិការ

លោកស្រី ប៊ុត ប៊ុនសីហា
អនុប្រធាននាយកប្រតិបត្តិ
និងជាគណៈប្រធាននាយិកាប្រតិបត្តិ
នីតិកម្ម និងលេខាធិការក្រុមហ៊ុន



លោកស្រី ម៉េង អេង

អនុប្រធាននាយកប្រតិបត្តិជាន់ខ្ពស់ និងជា គណៈប្រធាន នាយិកាប្រតិបត្តិហិរញ្ញវត្ថុ និង គណៈប្រធាននាយិកាប្រតិបត្តិ ប្រតិបត្តិការ

ជនជាតិខ្មែរ កើតក្នុងខែកញ្ញា ឆ្នាំ១៩៦៧ និងបានបម្រើការនៅអេស៊ីលីដា ចាប់តាំងពីខែមិថុនា ឆ្នាំ១៩៩៣ ។ ក្នុងមុខតំណែងជាអនុប្រធាននាយកប្រតិបត្តិ ជាន់ខ្ពស់ និងជា គណៈប្រធាននាយិកាប្រតិបត្តិហិរញ្ញវត្ថុ និង គណៈប្រធាននាយិកា ប្រតិបត្តិប្រតិបត្តិការ លោកស្រីក៏ជាសមាជិកគណៈកម្មាធិការប្រតិបត្តិ ទទួលបន្ទុក គ្រប់គ្រងផែនការយុទ្ធសាស្ត្រ និងប្រតិបត្តិការអាជីវកម្ម ប្រចាំថ្ងៃរបស់ធនាគារ ព្រមទាំង ប្រតិបត្តិផែនការអាជីវកម្ម ។ លោកស្រីជាប្រធាន គណៈកម្មាធិការគ្រប់គ្រងទ្រព្យសកម្ម និងអកម្ម និងគណៈកម្មាធិការគ្រប់គ្រងវិនិយោគ និងជាសមាជិក គណៈកម្មាធិការ ឥណទានកម្រិតប្រតិបត្តិ ។ លោកស្រីក៏ជាអ្នកដឹកនាំការងារ Basel Team ផង ដែរ ។ លោកស្រីគ្រប់គ្រងលើនាយកដ្ឋានហិរញ្ញវត្ថុ នាយកដ្ឋានរៀបចំ និងត្រួតពិនិត្យ ផែនការថវិកា នាយកដ្ឋានវិនិយោគសាធារណៈ ការិយាល័យគណនេយ្យគ្រប់គ្រង នាយកដ្ឋានប្រតិបត្តិការ នាយកដ្ឋានសេវាហិរញ្ញវត្ថុ នាយកដ្ឋានគ្រប់គ្រងសេវា ឥណទាន នាយកដ្ឋានទីផ្សារ នាយកដ្ឋានអភិវឌ្ឍន៍ផលិតផល នាយកដ្ឋានផែនការ យុទ្ធសាស្ត្រ និងការិយាល័យហិរញ្ញប្បទានពាណិជ្ជកម្ម។ លោកស្រីទទួលខុសត្រូវ ផ្ទាល់ចំពោះប្រធាននាយកប្រតិបត្តិ ។

ទំនួលខុសត្រូវផ្សេងទៀតរបស់លោកស្រីរួមមាន ៖ ជាប្រធានក្រុមប្រឹក្សាភិបាល អេស៊ីលីដា ស៊ីឃ្យូរីធី ភីអិលស៊ី ជាអនុប្រធានក្រុមបរិច្ឆេទរបស់ នៃអេស៊ីលីដា ហ្វាយណាន់ហ្សល ត្រាស់ និងសមាជិកក្រុមប្រឹក្សាភិបាល វិទ្យាស្ថាន ពាណិជ្ជសាស្ត្រ អេស៊ីលីដា ។

លោកស្រីបានបញ្ចប់ដោយជោគជ័យរដ្ឋសិក្សាស្តីពី រដ្ឋសិក្សាភាពជាអ្នកដឹកនាំ ស្ថាប័ន ពីសាលាធុរកិច្ចហាវែដ សហរដ្ឋអាមេរិក ក្នុងខែសីហា ឆ្នាំ២០២២ បានបញ្ចប់ រដ្ឋសិក្សាភូមិវិទ្យាប្រតិបត្តិសញ្ញាបណ្ណបេតុង និងនិរន្តរភាពហិរញ្ញវត្ថុ ពីទីក្រុងស្តុកហូម ប្រទេសស៊ុយអែដ ក្នុងខែតុលា ឆ្នាំ២០២២ ទទួលបានសញ្ញាបត្រអភិបាលក្រុមហ៊ុន ពីវិទ្យាស្ថានអូស្ត្រាលីសម្រាប់អភិបាលក្រុមហ៊ុន (GAICD) ក្នុងឆ្នាំ២០១៤ ហើយ បានទទួលបរិញ្ញាបត្រជាន់ខ្ពស់ ផ្នែកគ្រប់គ្រងអាជីវកម្ម ជំនាញហិរញ្ញវត្ថុនៅសាកល វិទ្យាល័យជាតិគ្រប់គ្រង នៅក្នុងរាជធានីភ្នំពេញ ក្នុងឆ្នាំ២០០៦ និងបានបញ្ចប់ បរិញ្ញាបត្រពាណិជ្ជសាស្ត្រ ជំនាញគ្រប់គ្រង ក្នុងឆ្នាំ២០០៣ ។ ក្រៅពីនោះនៅមាន រដ្ឋសិក្សាជាច្រើន ដូចជា គណនេយ្យគ្រប់គ្រង គណនេយ្យហិរញ្ញវត្ថុ និងសវនកម្ម ជាដើម នៅសាកលវិទ្យាល័យ Regent ពីឆ្នាំ១៩៩៦ ដល់ឆ្នាំ១៩៩៨ នៅក្នុងរាជធានី ភ្នំពេញ។



លោក គឹក ពៅចន្ទាលា
នាយកប្រតិបត្តិរៀបចំ និង
ត្រួតពិនិត្យផែនការថវិកា

លោក គួយ រាសនា
នាយកប្រតិបត្តិ
វិនិយោគសាធារណៈ

លោកស្រី ម៉េង អេង
អនុប្រធាននាយកប្រតិបត្តិជាន់ខ្ពស់ និងជាគណៈប្រធាននាយិកា
ប្រតិបត្តិហិរញ្ញវត្ថុ និង គណៈប្រធាននាយិកាប្រតិបត្តិប្រតិបត្តិការ

លោកស្រី ម៉េង ម៉ារីយ៉ាន
នាយិកាប្រតិបត្តិហិរញ្ញវត្ថុ

លោកស្រី តូច ម៉ឺនសុភា
នាយិកាការិយាល័យគណនេយ្យគ្រប់គ្រង

ថ្នាក់ដឹកនាំផ្នែកហិរញ្ញវត្ថុ

លោក នេត ពិសិដ្ឋ
នាយកប្រតិបត្តិសេវា
ហិរញ្ញវត្ថុ

លោក សុខ សុវត្ថិ
នាយកប្រតិបត្តិប្រតិបត្តិការ

លោក ចរ សុភាព
នាយកប្រតិបត្តិ
អភិវឌ្ឍន៍ផលិតផល

លោក សុត សារិន
នាយកប្រតិបត្តិជាន់ខ្ពស់
គ្រប់គ្រងសេវាធនាគារ

លោកស្រី ម៉ារ អមរា
អនុប្រធាននាយកប្រតិបត្តិជាន់ខ្ពស់ និងជា
គណៈប្រធាននាយកប្រតិបត្តិហិរញ្ញវត្ថុ និង
គណៈប្រធាននាយកប្រតិបត្តិប្រតិបត្តិការ

លោកស្រី សុខ សោភា
នាយិកាប្រតិបត្តិជាន់ខ្ពស់ទីផ្សារ

លោកស្រី អុំ សោភា
នាយិកាជាន់ខ្ពស់ការិយាល័យ
ហិរញ្ញប្បទានពាណិជ្ជកម្ម

លោក ស្វាយ ហៃ
នាយកប្រតិបត្តិជាន់ខ្ពស់
ផែនការយុទ្ធសាស្ត្រ

ថ្នាក់ដឹកនាំផ្នែកប្រតិបត្តិការ





លោក យិន វីរៈ

អនុប្រធាននាយកប្រតិបត្តិ
និងជាគណៈប្រធាននាយកប្រតិបត្តិរតនាភិបាល

ជនជាតិខ្មែរ កើតក្នុងខែមករា ឆ្នាំ១៩៨២។ លោក យិន វីរៈ បានចូលបម្រើការនៅអេស៊ីលីដា ចាប់តាំងពីខែឧសភា ឆ្នាំ២០០៣ ជាបុគ្គលិកផ្នែកទូទាត់សាច់ប្រាក់។ បន្ទាប់មកលោកត្រូវបានដំឡើងតំណែង និងធ្វើការក្នុងមុខតំណែងគ្រប់គ្រងផ្សេងៗទាក់ទងនឹងកិច្ចការ រតនាភិបាលអស់រយៈពេលជាង១៥ឆ្នាំ។ នៅឆ្នាំ២០១៨ លោកត្រូវបានតែងតាំងជានាយកប្រតិបត្តិលេខាធិការក្រុមហ៊ុន និងបង្ហាញពីតិរិះ រហូតដល់ឆ្នាំ២០២២។ ចាប់ពីថ្ងៃទី១ ខែមករា ឆ្នាំ២០២៣ រហូតដល់បច្ចុប្បន្ន លោកត្រូវបានតែងតាំងជា អនុប្រធាននាយកប្រតិបត្តិ និងជាគណៈប្រធាននាយកប្រតិបត្តិរតនាភិបាល ។

ក្នុងតំណែងជាអនុប្រធាននាយកប្រតិបត្តិ និងជាគណៈប្រធាននាយកប្រតិបត្តិរតនាភិបាល លោកក៏ជាសមាជិកនៃគណៈកម្មាធិការប្រតិបត្តិរបស់ធនាគារ និងទទួលបន្ទុកដឹកនាំលើកិច្ចការងាររតនាភិបាលទូទៅ និងដឹកនាំគ្រប់គ្រងនាយកដ្ឋានចំនួន១ និង ការិយាល័យចំនួន៣ ក្នុងនោះរួមមាននាយកដ្ឋានប្រតិបត្តិការហិរញ្ញវត្ថុ ការិយាល័យរតនាភិបាល ការិយាល័យប្រាក់តម្កល់ និងអត្រាប្តូររូបិយប័ណ្ណ និងការិយាល័យរតនពាណិជ្ជកម្ម។ លោកទទួលបន្ទុកគ្រប់គ្រងក្នុងការរៀបចំផែនការយុទ្ធសាស្ត្រសម្រាប់ធនាគារ ដោយអភិវឌ្ឍន៍ និងស្វែងរកមូលនិធិ ផលិតផល/សេវាកម្មរតនាភិបាលថ្មីៗ ព្រមទាំងការធ្វើផែនការ និងការលក់ផលិតផល/សេវាកម្មរតនាភិបាល តាមផែនការ។ លោកទទួលខុសត្រូវក្នុងការដឹកនាំ ការត្រួតពិនិត្យ ការគ្រប់គ្រង និងការវាយតម្លៃប្រតិបត្តិការរតនាភិបាលប្រចាំថ្ងៃរបស់ធនាគារ។

ទំនួលខុសត្រូវផ្សេងទៀតរបស់លោក គឺដើរតួនាទីជាអ្នកគាំទ្រដល់ក្រុមហ៊ុនបុត្រសម្ព័ន្ធរបស់ធនាគារ អេស៊ីលីដា ភីអិលស៊ី ទាក់ទងនឹងកិច្ចការងាររតនាភិបាល។

លោកទទួលបានសញ្ញាបត្រជាន់ខ្ពស់ផ្នែកគ្រប់គ្រងធុរកិច្ចពីសាកលវិទ្យាល័យបញ្ញាសាស្ត្រកម្ពុជា នៅក្នុងឆ្នាំ២០០៩។ លោកក៏បានបញ្ចប់ថ្នាក់បរិញ្ញាបត្រជាន់ខ្ពស់នីតិសាស្ត្រ ឯកទេសនីតិឯកជន ពីសាកលវិទ្យាល័យភូមិន្ទនីតិសាស្ត្រ និងវិទ្យាសាស្ត្រសេដ្ឋកិច្ច នៅក្នុងឆ្នាំ២០២២។

លោក ថាន់ សារុន
នាយកដ្ឋានខ្ពស់
ការិយាល័យរតនាភិបាល

លោក រុធ ហោង
នាយកដ្ឋានខ្ពស់ការិយាល័យ
ប្រាក់តម្កល់ និងអត្រាប្តូររូបិយប័ណ្ណ

លោក យិន វីរៈ
អនុប្រធាននាយកប្រតិបត្តិ និងជា
គណៈប្រធាននាយកប្រតិបត្តិរតនាភិបាល

លោកស្រី សុវណ្ណ បុប្ផា
នាយិកាប្រតិបត្តិប្រតិបត្តិការ
ហិរញ្ញវត្ថុ

លោក ប្រាក់ ច័ន្ទរសនា
នាយកការិយាល័យ
រតនពាណិជ្ជកម្ម





លោក លី ថៃ

អនុប្រធាននាយកប្រតិបត្តិ
និងជាគណៈប្រធាននាយកប្រតិបត្តិអភិបាលកិច្ច

ជនជាតិខ្មែរ កើតក្នុងខែតុលា ឆ្នាំ១៩៧៥ និងបានបម្រើការនៅអេស៊ីលីដា ចាប់តាំងពីខែធ្នូ ឆ្នាំ១៩៩៧។ លោកបានចូលបម្រើការជាមួយអេស៊ីលីដា ក្នុងតួនាទី ជា គណនេយ្យករ (១៩៩៧-១៩៩៩) សវនករផ្ទៃក្នុង (១៩៩៩-២០០០) បេឡាធិការ នាយកសាខា និងនាយកការិយាល័យប្រតិបត្តិការ (២០០០-២០០៤) នាយកនាយកដ្ឋាន ប្រតិបត្តិការ (២០០៤-២០០៦) នាយកប្រតិបត្តិប្រតិបត្តិការ (២០០៦-២០១១) និង ត្រូវបានតែងតាំងជា អនុប្រធាននាយកប្រតិបត្តិ និងជាគណៈប្រធាននាយកប្រតិបត្តិ អភិបាលកិច្ច។

ក្នុងមុខតំណែងជាអនុប្រធាននាយកប្រតិបត្តិ និងជាគណៈប្រធាននាយកប្រតិបត្តិ អភិបាលកិច្ច លោកក៏ជាសមាជិកគណៈកម្មាធិការប្រតិបត្តិ ទទួលបន្ទុកគ្រប់គ្រង ផែនការយុទ្ធសាស្ត្រ និងប្រតិបត្តិការអាជីវកម្មប្រចាំថ្ងៃរបស់ធនាគារ។ លោកទទួល បន្ទុកគ្រប់គ្រងនាយកដ្ឋានធនធានមនុស្ស និងនាយកដ្ឋានរដ្ឋបាល។ លោកទទួល ខុសត្រូវដោយផ្ទាល់ចំពោះប្រធាននាយកប្រតិបត្តិ។

លោកបានទទួលបរិញ្ញាបត្រជាន់ខ្ពស់ ជំនាញហិរញ្ញវត្ថុ ពីសាកលវិទ្យាល័យ បញ្ញាសាស្ត្រ ក្នុងឆ្នាំ២០០៨។

លោក ហ្វូ រតនៈ
នាយកប្រតិបត្តិធនធានមនុស្ស

លោក លី ថៃ
អនុប្រធាននាយកប្រតិបត្តិ និងជាគណៈប្រធាន
នាយកប្រតិបត្តិអភិបាលកិច្ច

លោកស្រី ពៅ ទិត្យមិថុនា
នាយិកាប្រតិបត្តិរដ្ឋបាល





លោកស្រី ប៊ុត ប៊ុនសីហា

អនុប្រធាននាយកប្រតិបត្តិ និងជាគណៈប្រធាន
នាយិកាប្រតិបត្តិនីតិកម្ម និងលេខាធិការក្រុមហ៊ុន

ជនជាតិខ្មែរ កើតក្នុងខែសីហា ឆ្នាំ១៩៨០ និងបានបម្រើការនៅអេស៊ីលីដា ចាប់តាំងពីខែតុលា ឆ្នាំ២០០៧។ ក្នុងមុខតំណែងជាអនុប្រធាននាយកប្រតិបត្តិ និងជា គណៈប្រធាននាយិកាប្រតិបត្តិនីតិកម្ម និងលេខាធិការក្រុមហ៊ុន និងជាមន្ត្រីបង្ហាញ ព័ត៌មាន។ លោកស្រីក៏ជាសមាជិកគណៈកម្មាធិការប្រតិបត្តិ ទទួលបន្ទុកគ្រប់គ្រង ផែនការយុទ្ធសាស្ត្ររួម និងប្រតិបត្តិការអាជីវកម្មប្រចាំថ្ងៃរបស់ធនាគារ ដោយអនុលោម ទៅតាមបទបញ្ញត្តិ ព្រមទាំងទំនាក់ទំនងជាមួយភាគហ៊ុនិក និងក្រុមប្រឹក្សាភិបាល។ លោកស្រីទទួលបន្ទុកគ្រប់គ្រងលើនាយកដ្ឋាននីតិកម្ម នាយកដ្ឋានលេខាធិការក្រុមហ៊ុន និងបង្ហាញព័ត៌មាន ការិយាល័យគ្រប់គ្រងហិរញ្ញវត្ថុ និងការិយាល័យប្រឹក្សាបុត្រសម្ព័ន្ធ។ លោកស្រីស្ថិតក្រោមការគ្រប់គ្រងផ្ទាល់ពីប្រធាននាយកប្រតិបត្តិ។

លោកស្រី ជាសមាជិកក្រុមប្រឹក្សាភិបាល អេស៊ីលីដា ហ្វាយណាន់ហ្សុល ត្រាស់។

លោកស្រីទទួលបានបរិញ្ញាបត្រជាន់ខ្ពស់ និងបរិញ្ញាបត្រផ្នែកច្បាប់ និងបាន បញ្ចប់វគ្គសិក្សាស្តីពីច្បាប់អាជីវកម្មកម្ពុជា ពីវិទ្យាស្ថានខេមអេស វគ្គសិក្សាលេខាធិការ ក្រុមហ៊ុនពីប្រទេសសឹង្ហបុរី និងវគ្គសិក្សាភាពជាអ្នកដឹកនាំ និងការអនុវត្តយុទ្ធសាស្ត្រ ពី Harvard Business School សហរដ្ឋអាមេរិក និងបានបញ្ចប់ការសិក្សា អំពី អភិបាលក្រុមហ៊ុន ពីវិទ្យាស្ថានអូស្ត្រាលី សម្រាប់អភិបាលក្រុមហ៊ុន(GAICD) នៅ ប្រទេសអូស្ត្រាលី។

លោក កែវ ឆព្វណ្ណតិសី
នាយកការិយាល័យប្រឹក្សាបុត្រសម្ព័ន្ធ

លោក សេន សុខឡា
នាយកប្រតិបត្តិលេខាធិការក្រុមហ៊ុន
និងបង្ហាញព័ត៌មាន

លោកស្រី ប៊ុត ប៊ុនសីហា
អនុប្រធាននាយកប្រតិបត្តិ និងជាគណៈប្រធាន
នាយិកាប្រតិបត្តិនីតិកម្ម និងលេខាធិការក្រុមហ៊ុន

លោកស្រី កែវ សំអាត
នាយិកាប្រតិបត្តិនីតិកម្ម

លោក សារ៉ែណូ ម៉ាលីកា
នាយកដ្ឋានខ្ពស់ការិយាល័យគ្រប់គ្រងហិរញ្ញវត្ថុ





លោក ម៉ាច់ ធារី

អនុប្រធាននាយកប្រតិបត្តិ
និងជាគណៈប្រធាននាយកប្រតិបត្តិព័ត៌មានវិទ្យា

ជនជាតិខ្មែរ កើតក្នុងខែវិច្ឆិកា ឆ្នាំ១៩៦៥។ លោក ធារី បានបម្រើការងារឱ្យ អង្គការ-ស្ថាប័នជាច្រើន ដូចជា ធនាគារ ANZ ក្នុងប្រទេសអូស្ត្រាលី សាកល វិទ្យាល័យ Monash, UNHCR ប្រចាំប្រទេសកម្ពុជា អង្គការទស្សនៈពិភពលោក កម្ពុជា អង្គការពលកម្មអន្តរជាតិ។ បន្ទាប់ពីរយៈពេល៥ឆ្នាំ ក្នុងតួនាទីជាទីប្រឹក្សា ឱ្យអង្គការ អេស៊ីលីដា លោកក៏បានចូលបម្រើការពេញម៉ោងនៅធនាគារ អេស៊ីលីដា ក្នុងខែកក្កដា ឆ្នាំ២០០០ ក្នុងតួនាទីជានាយកប្រតិបត្តិបច្ចេកវិទ្យាព័ត៌មាន នៃធនាគារ អេស៊ីលីដា។ បន្ទាប់មក ដោយមានការទទួលស្គាល់នូវជំនាញ និងការចូលរួមចំណែក ក្នុងធនាគារ លោកត្រូវបានតែងតាំងជាអនុប្រធាននាយកប្រតិបត្តិ និងជាគណៈ ប្រធាននាយកប្រតិបត្តិព័ត៌មានវិទ្យា ក្នុងឆ្នាំ២០១៧។ ក្នុងរយៈពេល៧ឆ្នាំចុងក្រោយនេះ លោកក៏ជាសមាជិកគណៈកម្មាធិការប្រតិបត្តិ និងសមាជិកនៃគណៈកម្មាធិការផ្សេងទៀត ផងដែរ។ ក្នុងតួនាទីជាអនុប្រធាននាយកប្រតិបត្តិ និងជាគណៈប្រធាននាយកប្រតិបត្តិ ព័ត៌មានវិទ្យា លោកទទួលបានបន្ទុកគ្រប់គ្រងដោយផ្ទាល់លើគណៈកម្មាធិការគ្រប់គ្រង យុទ្ធសាស្ត្របច្ចេកវិទ្យាព័ត៌មាន នាយកដ្ឋានចំនួន៦ រួមមាន សុវត្ថិភាពតាមអ៊ីនធឺណែត និងមានបុគ្គលិកបច្ចេកទេសសរុបជាង៦០០នាក់ ទាំងក្នុងធនាគារ និងក្រុមហ៊ុនបុត្រ ស្ត្រីផ្ទៃក្នុង។

លោកទទួលបានបរិញ្ញាបត្រផ្នែកវិទ្យាសាស្ត្រ ជំនាញវិទ្យាសាស្ត្រកុំព្យូទ័រ និងស្ថិតិ ពីសាកលវិទ្យាល័យ Monash នៅប្រទេសអូស្ត្រាលី ក្នុងឆ្នាំ១៩៨៩ ។ បន្ទាប់មក លោកបានបន្តការសិក្សាផ្នែកប្រព័ន្ធអាជីវកម្ម (Business Systems) និងបាន ទទួលសញ្ញាបត្រ ក្នុងឆ្នាំ១៩៩០ ពីសាកលវិទ្យាល័យដដែលនោះ ។



លោក អ៊ុក ស្រស់
នាយកប្រតិបត្តិរៀបចំយុទ្ធសាស្ត្រ
និងអភិបាលព័ត៌មានវិទ្យា

លោក ឆាយ យ៉ាង
នាយកប្រតិបត្តិសន្តិសុខ
ព័ត៌មានវិទ្យា

លោក ម៉េង តាយ
នាយកប្រតិបត្តិគ្រប់គ្រង
សេវាកម្មផ្នែកទំន

លោក ម៉ាច់ ធារី
អនុប្រធាននាយកប្រតិបត្តិ និងជា
គណៈប្រធាននាយកប្រតិបត្តិព័ត៌មានវិទ្យា

លោក សេង សុខនាង
នាយកប្រតិបត្តិគ្រប់គ្រង
សេវាកម្មឌីជីថល

លោក គង់ ដានី
នាយកប្រតិបត្តិប្រព័ន្ធ
ហេដ្ឋារចនាសម្ព័ន្ធ

លោកស្រី សោម ចិន្តាមុនី
នាយិកាករិយាល័យសេវាកម្ម
ព័ត៌មានវិទ្យា



បណ្ឌិត ឡឹង សុភាព

អនុប្រធាននាយកប្រតិបត្តិ
និងជាគណៈប្រធាននាយកប្រតិបត្តិហានិភ័យ

ជនជាតិខ្មែរ កើតក្នុងខែមីនា ឆ្នាំ១៩៦៧។ លោកបានបម្រើការងារជាមួយធនាគារអេស៊ីលីដា គឺអិលស៊ី ចាប់តាំងពីខែធ្នូ ឆ្នាំ១៩៩៧ ជាគណនេយ្យករ។ ចាប់ពីពេលនោះមក លោកបានកាន់តំណែង និងតួនាទីផ្សេងៗជាច្រើននៅក្នុងធនាគារ។ ជាប្រធានផ្នែកសេវាបញ្ជីសន្សំ (២០០៣-២០០៤) នាយកប្រតិបត្តិរងទីផ្សារ (២០០៤-២០០៥) នាយកប្រតិបត្តិអភិវឌ្ឍន៍ផលិតផល (២០០៩-២០១៤) ជាប្រធាននិងសហប្រធានគម្រោងអភិវឌ្ឍន៍សេវាធនាគារអេឡិចត្រូនិក (២០០៤-២០១៤)។ បច្ចុប្បន្ន ក្នុងតួនាទីអនុប្រធាននាយកប្រតិបត្តិ និងជាគណៈប្រធាននាយកប្រតិបត្តិហានិភ័យ លោកទទួលខុសត្រូវគ្រប់គ្រងហានិភ័យរបស់ធនាគារនិងបុត្រសម្ព័ន្ធ។ លោកគ្រប់គ្រង និងដឹកនាំនាយកដ្ឋានឥណទាន នាយកដ្ឋានវិភាគទិន្នន័យឥណទាន នាយកដ្ឋានគ្រប់គ្រងហានិភ័យ និងការិយាល័យត្រួតពិនិត្យឥណទាន។ លោកត្រូវបានតែងតាំងជាសមាជិកក្រុមប្រឹក្សាភិបាលរបស់អេស៊ីលីដា ស៊ីហ្សូរីធី គឺអិលស៊ី ចាប់តាំងពីខែកក្កដា ឆ្នាំ២០១៧។

លោក ឡឹង សុភាព បានបញ្ចប់ការសិក្សា និងទទួលបានសញ្ញាបត្រថ្នាក់បណ្ឌិតផ្នែកគ្រប់គ្រងធុរកិច្ច ពីសាកលវិទ្យាល័យ Preston រាជធានីភ្នំពេញ ព្រះរាជាណាចក្រកម្ពុជា ក្នុងឆ្នាំ២០១២។

លោក សឹង គន
នាយកប្រតិបត្តិឥណទាន

លោក ទេព ប៊ុនធឿន
នាយកប្រតិបត្តិគ្រប់គ្រងហានិភ័យ

បណ្ឌិត ឡឹង សុភាព
អនុប្រធាននាយកប្រតិបត្តិ និងជា
គណៈប្រធាននាយកប្រតិបត្តិហានិភ័យ

លោក ឆេង វឌ្ឍនា
នាយកប្រតិបត្តិវិភាគទិន្នន័យ
ឥណទាន

លោក អ៊ូ ឌីណា
នាយកការិយាល័យ
ត្រួតពិនិត្យឥណទាន



នាយកដ្ឋានអនុលោមបញ្ញត្តិ



លោក ហុក លាងគ្រី
នាយកប្រតិបត្តិអនុលោមបញ្ញត្តិ

ជនជាតិខ្មែរ កើតក្នុងខែធ្នូ ឆ្នាំ១៩៧៧ ។ លោកបានចូលបម្រើការងារជាមួយ អេស៊ីលីដា ចាប់ពីខែកុម្ភៈ ឆ្នាំ២០០២។ ក្នុងមុខតំណែងជានាយកប្រតិបត្តិអនុលោម បញ្ញត្តិ លោកទទួលបន្ទុកគ្រប់គ្រងផែនការយុទ្ធសាស្ត្រ និងប្រតិបត្តិការអនុលោម ភាពប្រចាំថ្ងៃរបស់ធនាគារ និងក្រុមហ៊ុនបុត្រសម្ព័ន្ធរបស់ធនាគារ។ ដើម្បីធានានូវ ឯករាជ្យភាពនៃតួនាទី អនុលោមភាពរបស់ ធនាគារ អេស៊ីលីដា តម្រូវឱ្យលោកជា អ្នករាយការណ៍ដោយផ្ទាល់ជូនគណៈកម្មាធិការគ្រប់គ្រងហានិភ័យនិងព័ត៌មានវិទ្យានៃ ក្រុមប្រឹក្សាភិបាល។ លោកត្រូវបានអញ្ជើញឱ្យចូលរួមក្នុងកិច្ចប្រជុំរបស់គណៈកម្មាធិការ គ្រប់គ្រងហានិភ័យ និងព័ត៌មានវិទ្យា នៃក្រុមប្រឹក្សាភិបាល ដើម្បីផ្តល់ព័ត៌មាន និង បង្ហាញពីអនុលោមភាព និងបញ្ហាពាក់ព័ន្ធនឹងវិសាលភាព និងគោលបំណងរបស់ គណៈកម្មាធិការ។

លោកទទួលខុសត្រូវដឹកនាំនាយកដ្ឋានអនុលោមបញ្ញត្តិ ដែលមាន ២ការិយាល័យ គឺ ការិយាល័យប្រឆាំងការសម្អាតប្រាក់ និងហិរញ្ញប្បទានភេរកម្ម ការិយាល័យ ត្រួតពិនិត្យអនុលោមបញ្ញត្តិ បុគ្គលិកអនុលោមបញ្ញត្តិនៅក្រុមហ៊ុនបុត្រសម្ព័ន្ធទាំងអស់ ផងដែរ។

លោកទទួលបានសញ្ញាបត្រជាន់ខ្ពស់ចំនួនពីរ គឺ សញ្ញាបត្រជាន់ខ្ពស់ផ្នែកនីតិ សាស្ត្រ ឯកទេសផ្នែកនីតិឯកជន ពីសាកលវិទ្យាល័យភូមិន្ទនីតិសាស្ត្រ និងវិទ្យាសាស្ត្រ សេដ្ឋកិច្ច ក្នុងឆ្នាំ២០១៦ និងបរិញ្ញាបត្រជាន់ខ្ពស់គ្រប់គ្រងពាណិជ្ជកម្ម ពីសាកល វិទ្យាល័យ Preston សហរដ្ឋអាមេរិក (សាខាក្នុងប្រទេសកម្ពុជា) ឆ្នាំ២០១២ ។

លោកបានទទួលបរិញ្ញាបត្រចំនួនពីរ គឺបរិញ្ញាបត្រ សិល្បសាស្ត្រ ជំនាញបង្រៀន ភាសាអង់គ្លេស (English Based, International Program) ពីសាកលវិទ្យាល័យ បញ្ញាសាស្ត្រកម្ពុជា នៅក្នុងឆ្នាំ២០១០ និងបរិញ្ញាបត្រពាណិជ្ជកម្មរដ្ឋបាល ជំនាញ គណនេយ្យ ពីសាកលវិទ្យាល័យន័រតុន ក្នុងឆ្នាំ២០០១ ។

សវនករផ្ទៃក្នុង



លោកស្រី គឹម សុធារី

គណៈប្រធាននាយិកាប្រតិបត្តិជាន់ខ្ពស់សវនកម្មផ្ទៃក្នុង

ជនជាតិខ្មែរ កើតក្នុងខែតុលា ឆ្នាំ១៩៦៥។ លោកស្រីបានចូលបម្រើការជាមួយ អេស៊ីលីដា ចាប់តាំងពីខែកញ្ញា ឆ្នាំ១៩៩៤។ ក្នុងមុខតំណែងជាគណៈប្រធាននាយិកា ប្រតិបត្តិជាន់ខ្ពស់សវនកម្មផ្ទៃក្នុង លោកស្រីទទួលបន្ទុកគ្រប់គ្រងផែនការយុទ្ធសាស្ត្រ និងសវនកម្មផ្ទៃក្នុងប្រចាំថ្ងៃរបស់ធនាគារ ព្រមទាំងប្រតិបត្តិផែនការសវនកម្មផ្ទៃក្នុង។

ដើម្បីធានាឱ្យបានឯករាជ្យភាព នៃមុខងារជាសវនកម្មផ្ទៃក្នុង លោកស្រីជា អ្នករាយការណ៍ផ្ទាល់ទៅគណៈកម្មាធិការសវនកម្ម នៃក្រុមប្រឹក្សាភិបាល។ លោកស្រី ត្រូវបានអញ្ជើញឱ្យចូលរួមនៅក្នុងកិច្ចប្រជុំនិងជាលេខាធិការរបស់គណៈកម្មាធិការ សវនកម្ម ដើម្បីផ្តល់ព័ត៌មាន និងពន្យល់ពីបញ្ហានានាទាក់ទងនឹងវិសាលភាព និង គោលបំណងរបស់គណៈកម្មាធិការ។

លោកស្រីគ្រប់គ្រង និងដឹកនាំក្រុមសវនកម្មផ្ទៃក្នុង ដែលមានមន្ត្រីនាយកដ្ឋាន និង៤ការិយាល័យ ដូចជា នាយកដ្ឋានអភិវឌ្ឍន៍សវនកម្មផ្ទៃក្នុង នាយកដ្ឋានសវនកម្ម ប្រព័ន្ធព័ត៌មានវិទ្យា, ការិយាល័យសវនកម្មហិរញ្ញវត្ថុ ការិយាល័យសវនកម្មប្រឆាំង ការសម្អាតប្រាក់ និងហិរញ្ញប្បទានភេរកម្ម ការិយាល័យសវនកម្មឥណទាន និង ការិយាល័យរបាយការណ៍សវនកម្ម។

ទំនួលខុសត្រូវផ្សេងទៀតរបស់លោកស្រីរួមមាន ជាសមាជិកក្រុមប្រឹក្សាភិបាល ធនាគារ អេស៊ីលីដា ឡារ និងអេស៊ីលីដា ហ្វាយណាន់ស្យូល ត្រាស់។

លោកស្រីទទួលបានអនុបណ្ឌិតផ្នែកធនាគារ និងហិរញ្ញវត្ថុ ព្រមទាំងបានបញ្ចប់ ការសិក្សាពីវិទ្យាស្ថានអូស្ត្រាលីសម្រាប់អភិបាលក្រុមហ៊ុន (GAICD)។

លោក ចាន់ ប៊ូរីដ្ឋណា នាយកការិយាល័យ សវនកម្មឥណទាន លោក សុក ហៃ នាយកជាន់ខ្ពស់ការិយាល័យ របាយការណ៍សវនកម្ម លោក ចាត ឌីណុត នាយកប្រតិបត្តិអភិវឌ្ឍន៍ សវនកម្មផ្ទៃក្នុង លោកស្រី គឹម សុធារី គណៈប្រធាននាយិកាប្រតិបត្តិ ជាន់ខ្ពស់សវនកម្មផ្ទៃក្នុង លោក សុខ ពិសិដ្ឋ នាយកប្រតិបត្តិសវនកម្មប្រព័ន្ធ ព័ត៌មានវិទ្យា លោក ទុំ សុខចំរើន នាយកការិយាល័យ សវនកម្មហិរញ្ញវត្ថុ លោក ឈារ សំណាង នាយកការិយាល័យសវនកម្មប្រឆាំង ការសម្អាតប្រាក់ និងហិរញ្ញប្បទាន ភេរកម្ម



ក្រុមសីលធម៌

ក្នុងក្រុមសីលធម៌របស់ក្រុមប្រឹក្សាភិបាល គ្រប់គ្រងដោយ ១. អនុស្សរណៈ និងលក្ខន្តិកៈរបស់ធនាគារ ២. កិច្ចព្រមព្រៀងភាគហ៊ុនិក និង ៣. ច្បាប់ និងបទប្បញ្ញត្តិទាំងឡាយដែលពាក់ព័ន្ធរបស់ព្រះរាជាណាចក្រកម្ពុជា ។ ការវិនិច្ឆ័យឥតឈប់ឈររបស់ធនាគារ គឺទាមទារឱ្យមានការយកចិត្តទុកដាក់ខ្ពស់ ដើម្បីធានាថា បទដ្ឋាននៃការអនុវត្តផ្ទៃក្នុងរបស់សាជីវកម្ម ត្រូវបានរក្សាក្នុងកម្រិតមួយខ្ពស់បំផុត ។ ក្នុងខែមីនា ឆ្នាំ២០០៥ ក្រុមប្រឹក្សាភិបាលបានផ្តល់អនុសាសន៍មួយលើការកំណត់ និងការវាយតម្លៃលើបញ្ហាទាំងមូលនៃអភិបាលកិច្ចសាជីវកម្ម ដើម្បីកំណត់ពីតម្រូវការនៃការរីកលូតលាស់ទៅមុខរបស់ធនាគារ ។ ក្នុងចំណោមបញ្ហាផ្សេងៗ រួមមាន កិច្ចព្រមព្រៀងលើការផ្តល់សេវារបស់ក្រុមប្រឹក្សាភិបាល កម្មវិធីបណ្តុះបណ្តាលគ្នានាទី មុខងាររបស់ក្រុមប្រឹក្សាភិបាលបញ្ជីវាយតម្លៃក្រុមប្រឹក្សាភិបាល និងក្រុមសីលធម៌របស់ក្រុមប្រឹក្សាភិបាល ត្រូវបានរៀបចំដាក់ឱ្យប្រើប្រាស់ ហើយត្រូវបានទំនាក់ទំនងទៅនឹងប្រាក់លាភការ និងការចំណាយរបស់ក្រុមប្រឹក្សាភិបាល បានរៀបចំជាទម្រង់យ៉ាងច្បាស់លាស់ ។ សមាជិក-សមាជិកាក្រុមប្រឹក្សាភិបាល បានចូលរួមវគ្គសិក្សាស្តីពីអភិបាលក្រុមហ៊ុនអន្តរជាតិ ដែលរៀបចំដោយវិទ្យាស្ថានអូស្ត្រាលី សម្រាប់អភិបាលក្រុមហ៊ុន ដែលជាផ្នែកមួយនៃការប្តេជ្ញាចិត្តរបស់ក្រុមប្រឹក្សាភិបាល ដើម្បីបន្តអភិវឌ្ឍនូវជំនាញវិជ្ជាជីវៈ និងសមត្ថភាពរបស់ខ្លួន ។

កម្មករនិយោជិតគ្រប់រូបរបស់ធនាគារអេស៊ីលីដា ស្ថិតក្រោមការគ្រប់គ្រងមួយយ៉ាងតឹងរឹងនៃក្រុមសីលធម៌ ដែលបានកំណត់ក្នុងអនុសញ្ញារួមការងារដោយគ្របដណ្តប់លើបញ្ហាមួយចំនួនដូចជា ចរិតលក្ខណៈបុគ្គល ទំនាក់ទំនងជាមួយអ្នករួមការងារ អតិថិជន និងអ្នកគ្រប់គ្រង អាទិកំបាំងវិជ្ជាជីវៈ វិវាទលើផលប្រយោជន៍ ការទទួលយកអំណោយ ការសម្អាតប្រាក់ និងការបកអាត្រាតកំហុសឆ្គង ។ ឯកសារទាំងនេះ បានត្រួតពិនិត្យសារឡើងវិញយ៉ាងទៀងទាត់ដោយគណៈកម្មាធិការសវនកម្ម និងសម្របសម្រួលកិច្ចការច្បាប់ ដើម្បីធានាថា វានៅតែមានសុពលភាពប្រើប្រាស់ និងទាន់សម័យ ។

របាយការណ៍ក្រុមប្រឹក្សាភិបាល

ក្រុមប្រឹក្សាភិបាលបានជួបប្រជុំផ្ទាល់នៅរាជធានីភ្នំពេញចំនួន ៣លើក គឺខែមីនា កញ្ញា និងធ្នូ ឆ្នាំ២០២៣ និង១លើកនៅទីក្រុងវ៉ាស៊ីនតោន ឌី.ស៊ី សហរដ្ឋអាមេរិក ក្នុង ខែមិថុនា ឆ្នាំ២០២៣។ អភិបាលរស់នៅបរទេស ដែលមិនអាចចូលរួមកិច្ចប្រជុំផ្ទាល់ បាន ដោយសារតែការរឹតបន្តឹងចំពោះការធ្វើដំណើរ ដើម្បីការពារពីការរីករាលដាល នៃជំងឺកូវីដ-១៩ បានចូលរួមកិច្ចប្រជុំតាមរយៈ Video Conference Calls ។ ជាធម្មតា កិច្ចប្រជុំនីមួយៗ មានរយៈពេល២ថ្ងៃ ដោយរួមបញ្ចូលទាំងកិច្ចប្រជុំ គណៈកម្មាធិការផងដែរ។ លើសពីនេះទៅទៀត ក្រុមប្រឹក្សាភិបាល បានអនុម័ត តាមរយៈអ៊ីម៉ែលចំនួន១៣ចំណុច។

សកម្មភាពចម្បងៗ ក្នុងឆ្នាំ២០២៣

- ការអនុម័តលើរបាយការណ៍ហិរញ្ញវត្ថុ និងរបាយការណ៍ហិរញ្ញវត្ថុដោយឡែក សង្ខេបចន្លោះពេល សម្រាប់ដំណាច់ការិយបរិច្ឆេទ ៣ខែ និង១២ខែ គិតត្រឹម ថ្ងៃទី៣១ ខែធ្នូ ឆ្នាំ២០២២ ដែលបានធ្វើសវនកម្មរួច។
- ការអនុម័តលើការទូទាត់ប្រាក់លើកទឹកចិត្ត និងការរាយការណ៍លទ្ធផលការងារ ឆ្នាំ២០២២ ជូនគណៈប្រធាននាយកប្រតិបត្តិជាន់ខ្ពស់សវនកម្មផ្ទៃក្នុង។
- ការអនុម័តលើការទូទាត់ប្រាក់លើកទឹកចិត្ត និងការរាយការណ៍លទ្ធផលការងារ ឆ្នាំ២០២២ ជូននាយកប្រតិបត្តិអនុលោមបញ្ញត្តិ។
- ការអនុម័តលើការទូទាត់ប្រាក់លើកទឹកចិត្ត ជូនប្រធាននាយកប្រតិបត្តិ សម្រាប់ លទ្ធផលការងារឆ្នាំ២០២២។
- ការអនុម័តលើគម្រោងសម្រាប់ការបន្ថយ RAS-KRIs of High-Quality Liquid Assets (HQLA) to Total Assets ពីកម្រិតបច្ចុប្បន្ន >20% ទៅ $\geq 17.50\%$ ។
- ការអនុម័ត និងការផ្តល់អនុសាសន៍ទៅភាគហ៊ុនិក ដើម្បីអនុម័តលើការបែងចែក ភាគលាភ និងការផ្ទេរសមតុល្យដែលនៅសល់ នៃប្រាក់ចំណេញក្រោយបង់ពន្ធ ទៅជាទុនបម្រុងទុរយោបាយរបស់ធនាគារ។
- ការអនុម័តលើរបាយការណ៍ប្រចាំឆ្នាំ២០២២ របស់ប្រធានក្រុមប្រឹក្សាភិបាល។
- ការអនុម័តលើរបាយការណ៍ប្រចាំឆ្នាំ២០២២ របស់ប្រធាននាយកប្រតិបត្តិ។
- ការអនុម័តលើរបាយការណ៍ប្រចាំឆ្នាំ២០២២ របស់គណៈកម្មាធិការក្រុមប្រឹក្សាភិបាល នីមួយៗ។
- ការអនុម័តលើរបាយការណ៍ប្រចាំឆ្នាំ២០២២ របស់ធនាគារ ដើម្បីផ្ញើជូននិយ័ត កម្មលបត្រកម្ពុជា។
- ការអនុម័តលើអត្រាអតិផរណាប្រចាំឆ្នាំ២០២២ សម្រាប់ទូទាត់ជូនកម្មករនិយោជិត របស់ធនាគារ ចាប់ពីថ្ងៃទី១ ខែមេសា ឆ្នាំ២០២៣ តទៅ។
- ការអនុម័ត និងការផ្តល់អនុសាសន៍ទៅភាគហ៊ុនិក ដើម្បីអនុម័តលើការដំឡើង ប្រាក់បៀវត្សប្រចាំឆ្នាំជូនប្រធានក្រុមប្រឹក្សាភិបាល ដែលមានប្រសិទ្ធភាពប្រតិបត្តិ ចាប់ពីថ្ងៃទី១ ខែមករា ឆ្នាំ២០២៣។
- ការអនុម័តលើការដំឡើងប្រាក់បៀវត្សជូនប្រធាននាយកប្រតិបត្តិ សម្រាប់ការរាយការណ៍ លទ្ធផលការងារចាប់ពីថ្ងៃទី១ ខែមករា រហូតដល់ថ្ងៃទី៣១ ខែធ្នូ ឆ្នាំ២០២២។
- ការអនុម័ត និងការផ្តល់អនុសាសន៍ទៅភាគហ៊ុនិក ដើម្បីអនុម័តលើការដំឡើង កម្រៃសេវាជូនអភិបាលរបស់ធនាគារ។
- ការអនុម័តលើការដំឡើងកម្រៃសេវាជូនអភិបាលរបស់ក្រុមហ៊ុនបុត្រសម្ព័ន្ធ។
- ការអនុម័ត និងការផ្តល់អនុសាសន៍ទៅភាគហ៊ុនិក ដើម្បីអនុម័តលើការតែងតាំង អភិបាល សម្រាប់បន្តអាណត្តិថ្មី។
- ការអនុម័តលើការតែងតាំងអភិបាល សម្រាប់បន្តអាណត្តិថ្មី របស់ក្រុមហ៊ុនបុត្រ សម្ព័ន្ធ។
- ការអនុម័តរបៀបរវាង និងកាលបរិច្ឆេទកំណត់ទុក ដើម្បីកំណត់ភាគហ៊ុនិក ដែល នឹងត្រូវអញ្ជើញចូលរួមកិច្ចប្រជុំមហាសន្និបាតភាគហ៊ុនិកសាមញ្ញ

- ការកំណត់កាលបរិច្ឆេទកំណត់ទុក និងការផ្តល់អនុសាសន៍ទៅភាគហ៊ុនិក ដើម្បី កំណត់ភាគហ៊ុនិក ដែលនឹងត្រូវទទួលបានភាគលាភ។
- ការអនុម័តលើការជ្រើសរើសបេក្ខភាពជាអភិបាលថ្មី ដើម្បីបំពេញសមាសភាព ក្រុមប្រឹក្សាភិបាលរបស់ធនាគារ។
- ការអនុម័តលើការធ្វើវិសោធនកម្ម មាត្រា ៤ ឧបសម្ព័ន្ធ ឧបសម្ព័ន្ធ៣ និងឧប សម្ព័ន្ធ៤ នៃលក្ខន្តិកៈរបស់ធនាគារ។
- ការអនុម័តលើកម្រិតបំណុលអាទិភាពចំនួន៥០លានដុល្លារពី ICBC និងការធ្វើ វិសោធនកម្មគោលការណ៍ឥណទាន។
- ការអនុម័តលើកម្រិតបំណុលបន្ទាប់បន្សំ និងកម្រិតបំណុលរួម និងរបាយការណ៍ហិរញ្ញវត្ថុ សម្រាប់ដំណាច់ការិយបរិច្ឆេទ ៣ខែ គិតត្រឹមថ្ងៃទី៣១ ខែមីនា ឆ្នាំ២០២៣ បន្ទាប់ ពីធ្វើសវនកម្មរួច។
- ការអនុម័តលើរបាយការណ៍ប្រចាំឆ្នាំ២០២២ របស់ធនាគារ
- ការអនុម័តលើឧបសម្ព័ន្ធ “ង” នៃគោលការណ៍អភិបាលកិច្ចសារជីវកម្ម ទាក់ទង នឹង កម្រៃសេវា និងការចំណាយរបស់ក្រុមប្រឹក្សាភិបាល។
- ការអនុម័តលើគោលការណ៍ IFRS 9 Impairment។
- ការអនុម័តលើគោលការណ៍បណ្តឹងតវ៉ារបស់អតិថិជន។
- ការអនុម័តលើការផ្លាស់ប្តូរទម្រង់កម្រៃរបស់ IFC Senior Syndication ពី LIBOR ទៅ SOFR និងការធ្វើវិសោធនកម្មលើកិច្ចព្រមព្រៀងក្នុងលក្ខខណ្ឌ ទូទៅ ចុះថ្ងៃទី២១ ខែធ្នូ ឆ្នាំ២០២១
- ការអនុម័តលើការជ្រើសរើស និងការតែងតាំងបេក្ខភាពអភិបាលថ្មីរបស់ធនាគារ។
- ការអនុម័តលើរបាយការណ៍ហិរញ្ញវត្ថុចន្លោះពេល របស់ធនាគារ សម្រាប់ដំណាច់ ការិយបរិច្ឆេទ ៦ខែ គិតត្រឹមថ្ងៃទី៣០ ខែមិថុនា ឆ្នាំ២០២៣ ដែលបានធ្វើសវនកម្មរួច។
- ការអនុម័តលើការធ្វើវិសោធនកម្ម ឧបសម្ព័ន្ធ១ នៃលក្ខន្តិកៈរបស់ធនាគារ។
- ការអនុម័ត និងការទទួលស្គាល់លើការតែងតាំងលោក Takeshi Kimoto មកពី SMBC ជាតំណាងភាគហ៊ុនិក នៅធនាគារ ជំនួសឱ្យលោក Hideomi Shigematsu។
- ការអនុម័តលើកាលបរិច្ឆេទ កាលបរិច្ឆេទកំណត់ទុក ទីតាំង និងរបៀបរវាងនៃ កិច្ចប្រជុំភាគហ៊ុនិកវិសាមញ្ញ។
- ការអនុម័តលើកម្រិតបំណុលបន្ទាប់បន្សំចំនួន៥លានដុល្លារអាមេរិកពី the Enabling Microfinance Fund។
- ការអនុម័តលើផែនការយុទ្ធសាស្ត្ររបស់សម្ព័ន្ធធនាគារ អេស៊ីលីដា សម្រាប់ ឆ្នាំ២០២៤-២០២៨។
- ការអនុម័តលើផែនការថវិកា សម្រាប់ឆ្នាំ២០២៤-២០២៨។
- ការអនុម័តឱ្យការិយាល័យតំណាងរបស់ធនាគារ អេស៊ីលីដា បើកគណនីប្រាក់ មីយ៉ាន់ម៉ាក្យាត (MMK) នៅ Ayeyarwady Bank Public Company Limited (AYA Bank PCL)។
- ការអនុម័តលើការធ្វើវិសោធនកម្មតួនាទីភារកិច្ចរបស់គណៈកម្មាធិការសវនកម្ម។
- ការអនុម័ត និងការតែងតាំងភ្នាក់ងារធានារ៉ាប់រងវិជ្ជាជីវៈ ដែលតម្រូវដោយ អាជ្ញាប័ណ្ណ។
- ការអនុម័តលើគោលការណ៍ឥណទាន។
- ការអនុម័ត និងការតែងតាំង លោក Pieter Kooi ជាប្រធានស្តីទី គណៈកម្មាធិការតែងតាំង និងលាភការ ចាប់ពីថ្ងៃទី១០ ខែតុលា ឆ្នាំ២០២៣ នៅពេលដែលលោក វ៉ាន់ ស៊ូអៀង ដល់អាយុចូលនិវត្តន៍។
- ការអនុម័តលើរបាយការណ៍ហិរញ្ញវត្ថុចន្លោះពេល របស់ធនាគារ សម្រាប់ដំណាច់ ការិយបរិច្ឆេទ ៣ខែ និង៩ខែ គិតត្រឹមថ្ងៃទី៣០ ខែកញ្ញា ឆ្នាំ២០២៣ ដែលបាន ធ្វើសវនកម្មរួច។

- ការត្រួតពិនិត្យប្រចាំឆ្នាំលើគោលការណ៍របស់ធនាគារ។
- ការត្រួតពិនិត្យប្រចាំឆ្នាំលើតួនាទីភារកិច្ចរបស់គណៈកម្មាធិការក្រុមប្រឹក្សាភិបាល។
- ការអនុម័តលើវិសោធនកម្ម RAS-KRIs។
- ការអនុម័តលើលក្ខខណ្ឌផ្តល់ប្រាក់លើកទឹកចិត្តឆ្នាំ២០២៤ ជូនប្រធាននាយកប្រតិបត្តិ។
- ការអនុម័តលើលក្ខខណ្ឌផ្តល់ប្រាក់លើកទឹកចិត្តឆ្នាំ២០២៤ ជូនគណៈប្រធាននាយិកាប្រតិបត្តិជាន់ខ្ពស់សរុបក្នុងក្រុម។
- ការអនុម័តលើលក្ខខណ្ឌផ្តល់ប្រាក់លើកទឹកចិត្តឆ្នាំ២០២៤ ជូននាយកប្រតិបត្តិអនុលោមបញ្ញត្តិ។
- ការអនុម័ត និងការតែងតាំងលោក កាយ ឡុត ជាអភិបាលឯករាជ្យ។
- ការអនុម័ត និងការតែងតាំងសមាសភាពគណៈកម្មាធិការក្រុមប្រឹក្សាភិបាលនីមួយៗ។
- ការអនុម័តការកម្លាយខ្លួនពីវិទ្យាស្ថាន ពាណិជ្ជសាស្ត្រ អេស៊ីលីដា (រពអ) ទៅជា សាកលវិទ្យាល័យ ពាណិជ្ជសាស្ត្រ អេស៊ីលីដា (ស.ព.អ)។
- ការអនុម័តការផ្លាស់ប្តូរឈ្មោះជាភាសាខ្មែររបស់ ACLEDA Securities Plc. ពី “អេស៊ីលីដា ស៊ីយូរីធី ភីអិលស៊ី” ទៅជា “ក្រុមហ៊ុនមូលបត្រ អេស៊ីលីដា ម.ក”។
- ការអនុម័តលើកម្ចីបំណុលបន្ទាប់បន្សំចំនួនរហូតដល់២០០លានដុល្លារអាមេរិក ពី Ares Management Corporation។
- ការអនុម័តការបិទគណនីរបស់ការិយាល័យតំណាងរបស់ធនាគារ អេស៊ីលីដា នៅប្រទេសមីយ៉ាន់ម៉ា នៅ MICB។

របាយការណ៍របស់គណៈកម្មាធិការក្រុមប្រឹក្សាភិបាល

- គណៈកម្មាធិការសវនកម្ម (BACO)
- គណៈកម្មាធិការតែងតាំង និងលាភការ (BRESCO)
- គណៈកម្មាធិការគ្រប់គ្រងហានិភ័យ និងព័ត៌មានវិទ្យា (BRMC)

គណៈកម្មាធិកាសវនកម្ម

វិសាលភាព និងគោលបំណង

គណៈកម្មាធិការសវនកម្មត្រូវបានបង្កើតឡើងដោយក្រុមប្រឹក្សាភិបាលនៃ ធនាគារ អេស៊ីលីដា ក្នុងគោលបំណងត្រួតពិនិត្យភាពត្រឹមត្រូវនៃរបាយការណ៍ហិរញ្ញវត្ថុ ប្រព័ន្ធគ្រប់គ្រងផ្ទៃក្នុងដោយរួមបញ្ចូលទាំងការគ្រប់គ្រងលើការប្រឆាំងការសម្អាតប្រាក់ និងហិរញ្ញប្បទានភេរកម្ម សវនកម្មផ្ទៃក្នុង និងសេវាកម្មដែលផ្តល់ដោយសវនករខាងក្រៅ។

សមាជិក

- លោកស្រី ស៊ុរ រតនា អភិបាលឯករាជ្យ ប្រធាន (ប្រសិទ្ធភាពនៅថ្ងៃទី០១ មករា ឆ្នាំ២០២២)
- លោក Pieter Kooi អភិបាលឯករាជ្យ សមាជិក
- លោក ឆាយ សៀន អភិបាលមិនប្រតិបត្តិ សមាជិក

លទ្ធផលការងាររបស់គណៈកម្មាធិការសវនកម្ម ក្នុងឆ្នាំ២០២៣

គណៈកម្មាធិការសវនកម្មបានរៀបចំការប្រជុំចំនួន៤ដងនៅក្នុងឆ្នាំ២០២៣ ដែលមាន ១ដងនៅខែកុម្ភៈ ១ដងនៅខែឧសភា ១ដងនៅខែសីហា ១ដងនៅខែវិច្ឆិកា ដែលមានដំណើរការសំខាន់ៗដូចជា៖

- បានត្រួតពិនិត្យ អនុម័ត និងស្នើក្រុមប្រឹក្សាភិបាលសម្រាប់ការអនុម័តចុងក្រោយលើរបាយការណ៍សវនកម្មហិរញ្ញវត្ថុឆ្នាំ២០២២។
- បានត្រួតពិនិត្យ និងអនុម័តលើរបាយការណ៍ហិរញ្ញវត្ថុឆ្នាំ២០២៣ សម្រាប់ខែមីនា មិថុនា និងកញ្ញា និងលើកសំណើជូនក្រុមប្រឹក្សាភិបាលដើម្បីអនុម័តចុងក្រោយ ។
- បានត្រួតពិនិត្យ និងអនុម័តរបាយការណ៍ត្រួតពិនិត្យផ្ទៃក្នុងប្រចាំឆ្នាំ២០២២ ដើម្បីដាក់ជូនធនាគារជាតិ នៃកម្ពុជា។
- បានត្រួតពិនិត្យ និងអនុម័តរបាយការណ៍សវនកម្មផ្ទៃក្នុងប្រចាំឆ្នាំ២០២២ ដែលត្រូវបង្ហាញជាសាធារណៈ ។
- បានត្រួតពិនិត្យរបាយការណ៍សវនកម្មផ្ទៃក្នុង និងការវិភាគនិន្នាការ ឬហេតុការណ៍នានា ។
- បានស្នើសុំប្រាក់លើកទឹកចិត្តប្រចាំឆ្នាំ២០២២ សម្រាប់គណៈប្រធាននាយិកាប្រតិបត្តិជាន់ខ្ពស់សរុបក្នុងក្រុមប្រឹក្សាភិបាលអនុម័ត។
- បានរាយការណ៍ និងផ្តល់ចំណាត់ថ្នាក់លទ្ធផលការងារប្រចាំឆ្នាំ២០២២ សម្រាប់គណៈប្រធាននាយិកាប្រតិបត្តិជាន់ខ្ពស់សរុបក្នុងក្រុមប្រឹក្សាភិបាល និងផ្តល់អនុសាសន៍ជូនក្រុមប្រឹក្សាភិបាលសម្រាប់អនុម័ត។
- បានត្រួតពិនិត្យ និងអនុម័តរបាយការណ៍សវនកម្មផ្ទៃក្នុង ស្តីពីប្រឆាំងការសម្អាតប្រាក់ និងហិរញ្ញប្បទានភេរកម្ម ដើម្បីដាក់ជូន អង្គភាពស៊ើបការណ៍ហិរញ្ញវត្ថុកម្ពុជា ។
- បានត្រួតពិនិត្យ និងអនុម័តលើផែនការសវនកម្មផ្ទៃក្នុងសម្រាប់ឆ្នាំសារពើពន្ធគ២០២៤។
- បានត្រួតពិនិត្យ និងអនុម័តលើផែនការប្រាក់រង្វាន់លើកទឹកចិត្តឆ្នាំ២០២៤ ជូនគណៈប្រធាននាយិកាប្រតិបត្តិជាន់ខ្ពស់សរុបក្នុងក្រុមប្រឹក្សាភិបាល និងលើកសំណើជូន គណៈកម្មាធិការតែងតាំងនិង លាភការអនុម័ត ។
- បានត្រួតពិនិត្យ និងរាយការណ៍អនុវត្តការងារសវនករខាងក្រៅ សម្រាប់ឆ្នាំ ២០២២។
- បានត្រួតពិនិត្យ និងអនុម័តវិសាលភាព និងថ្លៃសេវាកម្ម សម្រាប់ការងារសវនកម្មប្រឆាំងការសម្អាតប្រាក់ និងហិរញ្ញប្បទានភេរកម្ម ប្រចាំឆ្នាំ ២០២៣ ។
- បានត្រួតពិនិត្យ និងអនុម័តលើតួនាទីភារកិច្ចរបស់គណៈកម្មាធិការសវនកម្ម និងផ្តល់អនុសាសន៍ជូនក្រុមប្រឹក្សាភិបាលសម្រាប់ការអនុម័តចុងក្រោយ។
- បានត្រួតពិនិត្យប្រចាំឆ្នាំនូវគោលការណ៍ផ្សេងៗ៖ គោលការណ៍សវនកម្ម គោលការណ៍ត្រួតពិនិត្យផ្ទៃក្នុង គោលការណ៍បង្ហាញព័ត៌មាន សាជីវកម្ម គោលការណ៍ភាគលាភ និងគោលការណ៍ណែនាំទូទៅ។

គណៈកម្មាធិការគ្រប់គ្រងហានិភ័យ និងព័ត៌មានវិទ្យា

វិសាលភាព និងគោលបំណង

គណៈកម្មាធិការនេះត្រូវបានបង្កើតឡើងដោយក្រុមប្រឹក្សាភិបាលនៃធនាគារ អេស៊ីលីដា ដើម្បីជំនួយក្រុមប្រឹក្សាភិបាល និងធានាបាននូវការទទួលខុសត្រូវប្រកបដោយប្រសិទ្ធភាព សម្រាប់ការគ្រប់គ្រងហានិភ័យ អនុលោមបញ្ញត្តិ បច្ចេកវិទ្យាព័ត៌មាន និងត្រួតពិនិត្យជាប្រចាំលើសមត្ថភាពរបស់ថ្នាក់គ្រប់គ្រង ក្នុងការវាយតម្លៃ និងការគ្រប់គ្រងហានិភ័យរបស់ធនាគារ។

សមាជិក

- លោក Pieter Kooi អភិបាលឯករាជ្យ ប្រធាន
- លោក កាយ ឡុត អភិបាលមិនប្រតិបត្តិ សមាជិក
- លោក Kyosuke Hattori អភិបាលមិនប្រតិបត្តិ សមាជិក
- បណ្ឌិត Albertus Bruggink អភិបាលមិនប្រតិបត្តិ សមាជិក
- បណ្ឌិត ហេង ឌីណា អភិបាលឯករាជ្យ សមាជិក

នៅពេលប្រជុំម្តងៗ គណៈកម្មាធិការនេះអាចអញ្ជើញសមាជិកថ្នាក់គ្រប់គ្រង និងទីប្រឹក្សាវិជ្ជាជីវៈខាងក្រៅ ដើម្បីចូលរួមក្នុងកិច្ចប្រជុំទាំងមូល ឬដោយផ្នែកណាមួយដើម្បីផ្តល់ព័ត៌មាន និងការពន្យល់បន្ថែម ដូចដែលពួកគេបានសម្រេចចិត្តតាមករណីចាំបាច់។

លទ្ធផលសម្រេចបានរបស់គណៈកម្មាធិការគ្រប់គ្រងហានិភ័យ និងព័ត៌មានវិទ្យា ក្នុងឆ្នាំ២០២៣

គណៈកម្មាធិការគ្រប់គ្រងហានិភ័យ និងព័ត៌មានវិទ្យា នៃក្រុមប្រឹក្សាភិបាល បានជួបប្រជុំគ្នាចំនួន ១២ដង ក្នុងឆ្នាំ២០២៣ ដែលបានប្រជុំ ១ដងនៅខែមករា ១ដងនៅខែកុម្ភៈ ១ដងនៅខែមីនា ១ដងនៅខែមេសា ១ដងនៅខែមិថុនា ១ដងនៅខែកក្កដា ១ដងនៅខែសីហា ១ដងនៅខែកញ្ញា និង១ដងទៀតនៅខែធ្នូ។ ដំណើរការសំខាន់ៗ មានដូចជា៖

- បានត្រួតពិនិត្យ និងពិភាក្សាអំពីកម្រងហានិភ័យរបស់សម្ព័ន្ធធនាគារ និងធនាគារ ដែលត្រូវបានបង្ហាញដោយអនុប្រធាននាយកប្រតិបត្តិ និងជាគណៈប្រធាននាយកប្រតិបត្តិ គ្រប់គ្រងហានិភ័យ ដើម្បីធានាថា សូចនាករហានិភ័យសំខាន់ៗ ត្រូវបានអនុវត្តស្របទៅតាមកម្រិតកំណត់ ដែលតម្រូវដោយនិយ័តករ កម្រិតកំណត់ផ្ទៃក្នុង និងកម្រិតកំណត់នៃសូចនាករហានិភ័យសំខាន់ៗ នៃវិស័យហិរញ្ញវត្ថុ (RAS-KRIs)។
- បានវាយតម្លៃ និងបានពិភាក្សា អំពីហានិភ័យជាសារវន្ត នាពេលអនាគតរបស់ធនាគារ និងក្រុមហ៊ុនបុត្រសម្ព័ន្ធ។
- សម្រិតសម្រាំងដំណើរការវិភាគហានិភ័យឱ្យបានលឿនឡើងបន្ថែមទៀត និងការអនុវត្តសេណារីយ៉ូ ស្រ្តេសតេស្ត និងវិវិសស្រ្តេសតេស្ត ដែលបណ្តាលឱ្យមានការកើតឡើងនូវហានិភ័យ ដំណាលគ្នា រួមទាំងផលប៉ះពាល់នៃការឆ្លងវិភាគដល់កូរីដ-១៩ ការងើបឡើងយឺតយ៉ាវនៃវិស័យសំណង់ និងអចលនទ្រព្យ និងហ្វាស៊ីលីតឺរៀបចំឡើងវិញ។
- បានត្រួតពិនិត្យរបាយការណ៍នៃដំណើរការវាយតម្លៃភាពគ្រប់គ្រាន់នៃដើមទុនផ្ទៃក្នុង (ICAAP) ក្នុងគោលបំណងវាយតម្លៃភាពគ្រប់គ្រាន់នៃដើមទុនផ្ទៃក្នុងទាំងមូល ស្របទៅនឹងកម្រងហានិភ័យ និងការកំណត់យុទ្ធសាស្ត្រដើម្បីរក្សាកម្រិតសមស្របនៃដើមទុន។
- បានវាយតម្លៃការអភិវឌ្ឍសមត្ថភាពទានទៅតាមលក្ខណៈវិនិច្ឆ័យផ្សេងៗ និងជាពិសេសទៅលើគុណភាព និងអនុលោមភាពរបស់ធនាគារ រៀបចំនឹងគោលការណ៍ផ្ទៃក្នុង។
- បានតាមដាន និងពិភាក្សាអំពីការរៀបចំហ្វាស៊ីលីតឺឡើងវិញ បុរសហិរញ្ញប្បទាន ការធ្វើចំណាត់ថ្នាក់ហ្វាស៊ីលីតឺឡើងវិញ និងការលុបចោលហ្វាស៊ីលីតឺ។
- វិភាគពីផលប៉ះពាល់នៃសេណារីយ៉ូហានិភ័យ ដែលអាចកើតមាននៅលើតារាងតុល្យការ របាយការណ៍ចំណេញ-ខាត និងអនុបាតប្រុងប្រយ័ត្ន។
- បានត្រួតពិនិត្យ ហានិភ័យជាសារវន្ត ជាមួយនឹងការគិតគូរអំពីបង្គោលប្រកបដោយកម្រិតខ្ពស់ ដែលកំណត់ដោយក្រុមប្រឹក្សាភិបាល ទាក់ទងនឹងបញ្ហា បរិស្ថាន សង្គម និងអភិបាលកិច្ច (ESG) និងការការពារអតិថិជន ។
- បានត្រួតពិនិត្យ និងវិភាគលើបញ្ហាសន្តិសុខនាយប័រ (cybersecurity) និងបញ្ហាបច្ចេកវិទ្យាព័ត៌មានសំខាន់ៗផ្សេងទៀតសម្រាប់ធនាគារឌីជីថល។
- បានត្រួតពិនិត្យ និងវិភាគលើការអភិវឌ្ឍនៃវិស័យធនាគារនៅក្នុងប្រទេសកម្ពុជា ដើម្បីវាយតម្លៃទៅលើហានិភ័យនៃការប្រកួតប្រជែង និងអាជីវកម្ម។
- បានត្រួតពិនិត្យ និងពិភាក្សាលើការអភិវឌ្ឍទីផ្សារសេវាកម្មហិរញ្ញវត្ថុឌីជីថល ធនាគារអាជីវកម្មខ្នាតតូច មធ្យម និងធនាគារអចលនទ្រព្យ និងសំណង់។
- បានពិភាក្សា អំពីយុទ្ធសាស្ត្រក្នុងការគ្រប់គ្រងព្រឹត្តិការណ៍ហានិភ័យដែលអាចកើតមាន ដើម្បីជាអត្ថប្រយោជន៍រយៈពេលវែងរបស់ធនាគារ អេស៊ីលីដា និងអតិថិជនរបស់ខ្លួន។
- បានត្រួតពិនិត្យលទ្ធផលស្រ្តេសតេស្តសន្ទនីយភាព និងផែនការទុនយថាភាព សម្រាប់ឆ្នាំ២០២៤ របស់ថ្នាក់គ្រប់គ្រង។
- បានត្រួតពិនិត្យ និងអនុម័តលើសំណើកិច្ចប្រតិបត្តិរបស់ថ្នាក់គ្រប់គ្រង សម្រាប់គាំទ្រដល់ប្រតិបត្តិការតាមតម្រូវការ។
- បានត្រួតពិនិត្យរបាយការណ៍របស់នាយកដ្ឋានអនុលោមបញ្ញត្តិ និងបានទទួលរបាយការណ៍វិភាគ អំពីប្រតិបត្តិការសង្ស័យនានា។
- បានត្រួតពិនិត្យ និងអនុម័តលើការកំណត់លក្ខខណ្ឌលើកទឹកចិត្ត សម្រាប់នាយកដ្ឋានអនុលោមបញ្ញត្តិ ព្រមទាំងបានស្នើដល់គណៈកម្មាធិការតែងតាំង និងលាតការដើម្បីដាក់ជូនក្រុមប្រឹក្សាភិបាលអនុម័ត។
- បានត្រួតពិនិត្យ និងអនុម័តលើផែនការថវិការបស់នាយកដ្ឋានអនុលោមបញ្ញត្តិ សម្រាប់ឆ្នាំសារពើពន្ធប២០២៤។
- បានត្រួតពិនិត្យ លក្ខខណ្ឌយោងរបស់គណៈកម្មាធិការគ្រប់គ្រងហានិភ័យ និងព័ត៌មានវិទ្យា។
- បានត្រួតពិនិត្យ និងស្នើនូវគោលការណ៍ជាច្រើនដូចជា៖ គោលការណ៍គ្រប់គ្រងហានិភ័យ គ្របដណ្តប់គ្រប់គ្រងហានិភ័យសន្ទនីយភាព គោលការណ៍ Trade of ACLEDA Bank Shares គោលការណ៍ធនាគារ គោលការណ៍បរិស្ថាន សង្គម និងអភិបាលកិច្ច គោលការណ៍ IFRS9 Impairment គោលការណ៍ Credit Scoring គោលការណ៍អនុលោមភាព គោលការណ៍ប្រឆាំងនឹងការសម្អាតប្រាក់ និងហិរញ្ញប្បទានភេរវកម្ម គោលការណ៍ត្រួតពិនិត្យ-ស្តារអតិថិជន គោលការណ៍កំណារនិរទេសជន គោលការណ៍ប្រតិបត្តិការសម្ព័ន្ធព្រាតិ គោលការណ៍ទំនាស់ផលប្រយោជន៍ គោលការណ៍ការដេញដូរផ្ទៃក្នុង គោលការណ៍ក្រុមប្រតិបត្តិការងារក្នុងតួនាទី គោលការណ៍បណ្តឹងត្អូញត្អែរអតិថិជន គោលការណ៍អភិបាលព័ត៌មានវិទ្យា និងគោលការណ៍សន្តិសុខព័ត៌មានវិទ្យា។
- បានត្រួតពិនិត្យ និងអនុម័តលើកម្រិតកំណត់នៃសូចនាករហានិភ័យសំខាន់ៗ នៃវិស័យហិរញ្ញវត្ថុ។
- បានធ្វើស្វ័យវាយតម្លៃប្រចាំឆ្នាំ ទៅលើលទ្ធផលសម្រេចបានទាក់ទងទៅនឹងគោលបំណង ភារកិច្ច និងការទទួលខុសត្រូវរបស់គណៈកម្មាធិការគ្រប់គ្រងហានិភ័យ និងព័ត៌មានវិទ្យា ដើម្បីធានាបាននូវការទទួលខុសត្រូវប្រកបដោយប្រសិទ្ធភាព។

ការផ្តល់ចំណាត់ថ្នាក់

ធនាគារអេស៊ីលីដា គឺជាធនាគារដំបូងគេនៅក្នុងប្រទេសកម្ពុជា ដែលទទួលបានការផ្តល់ចំណាត់ថ្នាក់ដោយស្ថាប័នផ្តល់ចំណាត់ថ្នាក់ធនាគារអន្តរជាតិ គឺ Standard & Poor's និង GIIRS ។

ចំណាត់ថ្នាក់ នាថ្ងៃទី២ ខែវិច្ឆិកា ឆ្នាំ២០២៣	របាយការណ៍វាយតម្លៃផលប៉ះពាល់ ឆ្នាំ២០១៤
 <p>S&P Global Ratings</p> <p>Issuer Credit Rating B+/Stable/B</p>	 <p>GIIRS Impact Rated</p> <p>Impact Business Models Rating SILVER</p> <p>Operations Rating ★★★★☆</p>

ធនាគារ អេស៊ីលីដា ភីអិលស៊ី ("ធនាគារ អេស៊ីលីដា") ជាធនាគារពាណិជ្ជកម្មមួយ ដែលបានបោះផ្សាយមូលបត្រកម្ពុជា ជាសាធារណៈនៅកម្ពុជា មានកិត្តិយសសម្រាប់ជូនដំណឹងដល់សាធារណជនមេត្តាជ្រាបថា នាថ្ងៃទី២ ខែវិច្ឆិកា ឆ្នាំ២០២៣ ធនាគារ អេស៊ីលីដា ទទួលបានរបាយការណ៍វាយតម្លៃពីភ្នាក់ងារវាយតម្លៃអន្តរជាតិ Standard & Poor's (S&P) Global Ratings ដោយរក្សានូវចំណាត់ថ្នាក់ "B+/Stable/B" ដដែល។

ការរក្សានូវចំណាត់ថ្នាក់នេះសបញ្ជាក់អំពីភាពរឹងមាំ និងការរក្សាបាននូវស្ថិរភាពប្រវត្តិហិរញ្ញវត្ថុរបស់ធនាគារ អេស៊ីលីដា ក្នុងរយៈពេលវែង ជាមួយនឹងទ្រទ្រង់ដើមទុនគ្រប់គ្រាន់ និងការរក្សាបាននូវស្ថិរភាពដើមទុនរបស់ខ្លួន សម្រាប់បង្ការនូវគ្រប់ស្ថានភាពនៃសេដ្ឋកិច្ច ពីវិបត្តិកូវីដ-១៩ និងឧបសគ្គផ្សេងៗ ជាច្រើន ក្នុងវិស័យម៉ាក្រូសេដ្ឋកិច្ច។ បន្ថែមលើនេះ ធនាគារ អេស៊ីលីដា មានមូលដ្ឋាននៃប្រាក់បញ្ញើដ៏សម្បូរបែប រួមទាំងការផ្តល់សេវាហិរញ្ញវត្ថុតាមរយៈបច្ចេកវិទ្យាឌីជីថលលេចធ្លោ និងបណ្តាញប្រតិបត្តិការទូលំទូលាយ។

កត្តាទាំងអស់នេះបានឆ្លុះបញ្ចាំងពីភាពរឹងមាំជាវិជ្ជមាននៃបណ្តាញធុរកិច្ច របស់ធនាគារ អេស៊ីលីដា និងក្រុមហ៊ុនបុត្រសម្ព័ន្ធ ចំពោះគុណភាពនៃដើមទុន ដែលអាចរក្សាបាននូវការអភិវឌ្ឍប្រកបដោយចីរភាព។

អាស្រ័យដ្ឋានរបស់យើងសម្រាប់ជូនដំណឹង សូមសាធារណជនមេត្តាជ្រាបជាព័ត៌មាន។

សាខាធនាគារ អេស៊ីលីដា

សូមស្កេន QR ខាងក្រោមដើម្បីបង្ហាញសាខាធនាគារ អេស៊ីលីដា

ព្រះរាជាណាចក្រកម្ពុជា

ធនាគារ អេស៊ីលីដា ភីអិលស៊ី



សាធារណរដ្ឋសហភាពមីយ៉ាន់ម៉ា

ស្ថាប័នមីក្រូហិរញ្ញវត្ថុ អេស៊ីលីដា មីយ៉ាន់ម៉ា



សាធារណរដ្ឋប្រជាធិបតេយ្យ ប្រជាមានិតឡាវ

ធនាគារ អេស៊ីលីដា ឡាវ



ធនាគារដៃគូ

ធនាគារដៃគូសំខាន់ៗ

ប្រាក់	ឈ្មោះធនាគារ	ទីតាំង	SWIFT/BIC
AUD	THE BANK OF NEW YORK MELLON (BNY MELLON)	NEW YORK	IRVTUS3N
CNY	INDUSTRIAL AND COMMERCIAL BANK OF CHINA (HEAD OFFICE)	BEIJING	ICBKCNBJ
	INDUSTRIAL AND COMMERCIAL BANK OF CHINA (BRANCH)	SHENZHEN	ICBKCNBJSZN
EUR	SOCIETE GENERALE	PARIS	SOGEFRPP
	STANDARD CHARTERED BANK AG	FRANKFURT	SCBLDEFX
GBP	STANDARD CHARTERED BANK	LONDON	SCBLGB2L
JPY	SUMITOMO MITSUI BANKING CORPORATION	TOKYO, JAPAN	SMBCJPJT
SGD	UNITED OVERSEAS BANK LIMITED	SINGAPORE	UOVBSGSG
THB	BANGKOK BANK PUBLIC COMPANY LIMITED	BANGKOK	BKKBTHBK
	KRUNG THAI BANK PUBLIC COMPANY LIMITED	BANGKOK	KRTHTHBK
	THE SIAM COMMERCIAL BANK PCL	BANGKOK	SICOTHBK
	UNITED OVERSEAS BANK (THAI) PUBLIC COMPANY LIMITED	BANGKOK	UOVBTBHK
USD	BANGKOK BANK PUBLIC COMPANY LIMITED	BANGKOK	BKKBTHBK
	BANK OF AMERICA, N.A.	NEW YORK-NY	BOFAUS3N
	KEB HANA BANK	SEOUL	KOEXKRSE
	KOOKMIN BANK	SEOUL	CZNBKRSE
	STANDARD CHARTERED BANK	NEW YORK-NY	SCBLUS33
	THE BANK OF NEW YORK MELLON	NEW YORK-NY	IRVTUS3N
	UNITED OVERSEAS BANK LIMITED	SINGAPORE	UOVBSGSG
	WELLS FARGO BANK, N.A. (NEW YORK INTERNATIONAL BRANCH)	NEW YORK-NY	PNBPUS3N NYC
	WOORI BANK	SEOUL	HVBKKRSE
WOORI BANK	SEOUL	HVBKKRSE	
VND	VIETNAM BANK FOR AGRICULTURE AND RURAL DEVELOPMENT	HANOI	VBAAVNVX

ធនាគារដៃគូ

សូមស្កេន QR ដើម្បីបង្ហាញធនាគារដៃគូ



ពានរង្វាន់ និងវិញ្ញាបនបត្រ



ប័ណ្ណផ្ទៃក្នុងអំណរគុណ របស់កាកបាទក្រហមកម្ពុជា ជូនចំពោះ ធនាគារ អេស៊ីលីដា ភីអិលស៊ី ដែលបានឧបត្ថម្ភថវិកាចំនួន ៨០០ លានរៀល ក្នុងពិធីអបអរសូត្រ ១១០ ទិវាពិភពលោកកាកបាទក្រហម និងអង្គចម្រុះក្រហម ៨ ឧសភា ២០២៣។

វិញ្ញាបនបត្រជាធនាគារដែលមានសុវត្ថិភាពទិន្នន័យស្តង់ដារ ឧស្សាហកម្មប័ណ្ណទូទាត់ ឆ្នាំ២០២៣



ធនាគារ អេស៊ីលីដា ភីអិលស៊ី បានទទួលពានរង្វាន់ ប្រភេទមាស ជា "ធនាគារដ៏ល្អបំផុត ក្នុង ការផ្តល់ហិរញ្ញប្បទានដល់សហគ្រិនស្ត្រី" ពី វេទិកាហិរញ្ញប្បទានសហគ្រាសធុនតូច និងមធ្យម (SME Finance Forum) នៅក្នុងកម្មវិធីផ្តល់ពានរង្វាន់ ហិរញ្ញប្បទានសហគ្រាសធុនតូច និង មធ្យម សកលលោក ២០២៣។



ពានរង្វាន់ជាធនាគារឈានមុខក្នុងតំបន់អាស៊ី ដែលបំពាក់បច្ចេកវិទ្យាសេវាធនាគារតាមទូរស័ព្ទដៃ ខ្ពស់បំផុត ក្នុងការបម្រើសេវាកម្មហិរញ្ញវត្ថុ។



ពានរង្វាន់ជាធនាគារឈានមុខក្នុងតំបន់អាស៊ី ក្នុងការផ្តួចផ្តើមបរិយាបន្នហិរញ្ញវត្ថុ។



ធនាគារ អេស៊ីលីដា បានទទួលពានរង្វាន់ជា ធនាគារឈានមុខគេប្រចាំឆ្នាំ 2023 ចំនួន 7 ពានរង្វាន់ ពីស្ថាប័នវិសា។ ពានរង្វាន់ឈានមុខទាំងនោះ មានដូចជា៖ 1. បរិមាណនៃការទូទាត់ តាមអនឡាញ, 2. បរិមាណនៃការទូទាត់ ជាមួយអាជីវករក្នុងប្រទេស, 3. ប្រតិបត្តិការជាមួយអាជីវករថ្មីៗ, 4. បរិមាណនៃការទូទាត់ តាមប័ណ្ណឥណទាន, 5. ការទូទាត់តាមប័ណ្ណឥណទាន របស់អតិថិជនសក្តានុពល, 6. ប្រតិបត្តិការទូទាត់សរុប តាមម៉ាស៊ីន POS, និង 7. ប្រតិបត្តិការ តាមម៉ាស៊ីន POS នីមួយៗ។



ពានរង្វាន់ជាធនាគារដៃគូឈានមុខគេ ក្នុងឆ្នាំ2023 ពីស្ថាប័ន Mastercard ដូចជា ពានរង្វាន់ជាស្ថាប័នដែលមានកំណើនខ្ពស់សម្រាប់ប័ណ្ណឥណទាន និងប័ណ្ណឥណទាន និងមានការទូទាត់អន្តរជាតិ ច្រើនជាងគេ។

របាយការណ៍ចីរភាព ឆ្នាំ២០២៣

សូមស្កេន QR ដើម្បីពិនិត្យមើលឧបសម្ព័ន្ធដែលបាន
ភ្ជាប់មកជាមួយរបាយការណ៍ចីរភាពឆ្នាំ២០២៣



របាយការណ៍ហិរញ្ញវត្ថុដែល ធ្វើសវនកម្ម ដោយសវនករឯករាជ្យ

សូមពិនិត្យមើលឧបសម្ព័ន្ធដែលបានភ្ជាប់មកជាមួយ
របាយការណ៍ហិរញ្ញវត្ថុដែលធ្វើសវនកម្ម ដោយសវនករឯករាជ្យ

**ធនាគារ អេស៊ីប៊ីជា ភីអិលស៊ី
និងក្រុមហ៊ុនបុត្រសម្ព័ន្ធ**

**របាយការណ៍ហិរញ្ញវត្ថុរួម
និងរបាយការណ៍ហិរញ្ញវត្ថុដោយឡែក**

**នាថ្ងៃទី ៣១ ខែធ្នូ ឆ្នាំ ២០២៣ និង
សម្រាប់ដំណាច់ការិយបរិច្ឆេទដែលបានបញ្ចប់
និង
របាយការណ៍របស់សវនករឯករាជ្យ
ស្តីពីរបាយការណ៍ហិរញ្ញវត្ថុ**

ធនាគារ អេស៊ីលីដា ភីអិលស៊ី និង ក្រុមហ៊ុនបុត្រសម្ព័ន្ធ

របាយការណ៍ហិរញ្ញវត្ថុរួម និង របាយការណ៍ហិរញ្ញវត្ថុដោយឡែក
នាថ្ងៃទី៣១ ខែធ្នូ ឆ្នាំ២០២៣ និងសម្រាប់ដំណាច់ការិយបរិច្ឆេទដែលបានបញ្ជប់

មាតិកា

	ទំព័រ
របាយការណ៍របស់ក្រុមប្រឹក្សាភិបាល	១ - ៨
របាយការណ៍របស់សវនករឯករាជ្យ	៩ - ១៥
របាយការណ៍ហិរញ្ញវត្ថុ៖	
របាយការណ៍ហិរញ្ញវត្ថុរួម៖	
របាយការណ៍ស្ថានភាពហិរញ្ញវត្ថុរួម	១៦
របាយការណ៍ចំណេញឬខាត និងលទ្ធផលលម្អិតផ្សេងៗរួម	១៧ - ១៨
របាយការណ៍បម្រែបម្រួលមូលធនរួម	១៩ - ២០
របាយការណ៍លំហូរសាច់ប្រាក់រួម	២១ - ២២
របាយការណ៍ហិរញ្ញវត្ថុដោយឡែក៖	
របាយការណ៍ស្ថានភាពហិរញ្ញវត្ថុដោយឡែក	២៣
របាយការណ៍ចំណេញឬខាត និងលទ្ធផលលម្អិតផ្សេងៗដោយឡែក	២៤ - ២៥
របាយការណ៍បម្រែបម្រួលមូលធនដោយឡែក	២៦ - ២៧
របាយការណ៍លំហូរសាច់ប្រាក់ដោយឡែក	២៨ - ២៩
កំណត់សម្គាល់លើរបាយការណ៍ហិរញ្ញវត្ថុ	៣០ - ២៥៦

របាយការណ៍របស់ក្រុមប្រឹក្សាភិបាល

ក្រុមប្រឹក្សាភិបាល សូមដាក់បង្ហាញរបាយការណ៍របស់ខ្លួន និងរបាយការណ៍ហិរញ្ញវត្ថុរបស់ធនាគារ អេស៊ីលីដា ភីអិលស៊ី ហៅកាត់ថា (“ធនាគារ”) និងក្រុមហ៊ុនបុត្រសម្ព័ន្ធរបស់ធនាគារ (ដែលតទៅនេះ ទាំងធនាគារ និង ក្រុមហ៊ុនបុត្រសម្ព័ន្ធ ត្រូវហៅកាត់ថា “សម្ព័ន្ធធនាគារ”) និង របាយការណ៍ហិរញ្ញវត្ថុដោយឡែករបស់ធនាគារ នាថ្ងៃទី៣១ ខែធ្នូ ឆ្នាំ២០២៣ និង សម្រាប់ដំណាច់ការិយបរិច្ឆេទដែលបានបញ្ចប់ (ដែលតទៅនេះ ហៅកាត់ថា “របាយការណ៍ហិរញ្ញវត្ថុ”)។

អំពីសម្ព័ន្ធធនាគារ និងធនាគារ

មុនថ្ងៃទី១ ខែធ្នូ ឆ្នាំ២០០៣ ធនាគារ អេស៊ីលីដា ភីអិលស៊ី គឺជាក្រុមហ៊ុនមហាជនទទួលខុសត្រូវមានកម្រិត ដែលត្រូវបានបង្កើតឡើងក្រោមច្បាប់នៃព្រះរាជាណាចក្រកម្ពុជា ហើយធ្វើប្រតិបត្តិការជាធនាគារឯកទេស ដែលមាន ទីស្នាក់ការកណ្តាលនៅរាជធានីភ្នំពេញ និងមានសាខាចំនួន ១៤ ក្នុងព្រះរាជាណាចក្រកម្ពុជា។ នៅថ្ងៃទី១ ខែធ្នូ ឆ្នាំ២០០៣ ធនាគារជាតិ នៃ កម្ពុជា (“NBC”) បានផ្តល់អាជ្ញាបណ្ណដល់ធនាគារ ជាធនាគារពាណិជ្ជកម្ម សម្រាប់ រយៈពេលបីឆ្នាំគិតចាប់ពីថ្ងៃទី១ ខែធ្នូ ឆ្នាំ២០០៣។ នៅថ្ងៃទី២៨ ខែវិច្ឆិកា ឆ្នាំ២០០៦ អាជ្ញាបណ្ណរបស់ធនាគារ ត្រូវបានប្តូរ សារជាថ្មីម្តងទៀតទៅជាអាជ្ញាបណ្ណអចិន្ត្រៃយ៍។ ការិយាល័យចុះបញ្ជីរបស់ធនាគារមានទីតាំងស្ថិតនៅអគារលេខ ៦១ មហាវិថីព្រះមុនីវង្ស សង្កាត់ស្រះចក ខណ្ឌដូនពេញ រាជធានីភ្នំពេញ ព្រះរាជាណាចក្រកម្ពុជា។ ធនាគារ អាចបង្កើត ការិយាល័យបន្ថែមទាំងក្នុង និងក្រៅប្រទេស ព្រមទាំងអាចផ្លាស់ប្តូរទីតាំងការិយាល័យ ដែលបានចុះបញ្ជីរួចហើយ ដោយចុះបញ្ជីកាត់ប្តូរទាំងនោះ នៅក្រសួងពាណិជ្ជកម្ម (“MOC”) និងត្រូវមានការអនុម័តយល់ព្រមពីធនាគារជាតិ នៃ កម្ពុជា។

ថ្ងៃទី២៥ ខែឧសភា ឆ្នាំ២០២០ ធនាគារជោគជ័យនៅក្នុងការចុះបញ្ជីនៅក្នុងទីផ្សារមូលបត្រកម្ពុជា (“ផមក”)។ ភាគហ៊ុនថ្មីត្រូវបានបោះផ្សាយចំនួន ៤.៣៤៤.៨៦៥ ភាគហ៊ុន ក្នុងតម្លៃចារឹក ៤.០០០ រៀល (០,៩៨ ដុល្លារអាមេរិក) ក្នុង មួយហ៊ុន នៅក្នុងតម្លៃបោះផ្សាយ ១៦.២០០ រៀល (៣,៩៧ ដុល្លារអាមេរិក)។ ធនាគារទទួលបានទឹកប្រាក់ពីការបោះផ្សាយ លក់មូលបត្រជាសាធារណៈលើកដំបូង (“IPO”) ចំនួន ១៧.០៨២.១០៥ ដុល្លារអាមេរិក និងចំណាយថ្លៃដើមអស់ ១.០៣១.០២៥ ដុល្លារអាមេរិក ដែលទទួលបានបុព្វលាភភាគហ៊ុនចំនួន ១១.៧០៦.២១៥ ដុល្លារអាមេរិក (៤៨.២៣៥.៤៥៩ ពាន់រៀល)។

នៅថ្ងៃទី២៣ ខែវិច្ឆិកា ឆ្នាំ២០២០ ម្ចាស់ភាគហ៊ុនបានអនុម័តឱ្យកែប្រែលក្ខន្តិកៈក្រុមហ៊ុនទាក់ទងនឹងការបង្កើន ដើមទុនសម្រាប់ការបោះផ្សាយលក់មូលបត្រជាសាធារណៈលើកដំបូង។ នៅថ្ងៃទី១៨ ខែកុម្ភៈ ឆ្នាំ២០២១ ធនាគារបានដាក់ លិខិតស្នើសុំទៅធនាគារជាតិ នៃ កម្ពុជា ក្នុងការបង្កើនដើមទុន ហើយត្រូវបានអនុម័តនៅថ្ងៃទី២៩ ខែមីនា ឆ្នាំ២០២១។ ការកែប្រែលក្ខន្តិកៈធនាគារ ក៏ត្រូវបានអនុម័តដោយក្រសួងពាណិជ្ជកម្មនៅថ្ងៃទី១២ ខែឧសភា ឆ្នាំ២០២១។

អំពីសម្ព័ន្ធធនាគារ និងធនាគារ (ត)

ធនាគារ និង ក្រុមហ៊ុនបុត្រសម្ព័ន្ធ រួមមាន អេស៊ីលីដា ឡាវ លីមីធីត (ហៅកាត់ថា "ABL") និង ស្ថាប័នមីក្រូហិរញ្ញវត្ថុ អេស៊ីលីដា មីយ៉ាន់ម៉ា (ហៅកាត់ថា "AMM") គឺនៅក្នុងវិស័យហិរញ្ញវត្ថុ និងមានប្រតិបត្តិការ ២៦៥ ការិយាល័យ ទូទាំងខេត្តក្រុងនៅក្នុងព្រះរាជាណាចក្រកម្ពុជា ៣៧ ការិយាល័យ នៅក្នុងសាធារណរដ្ឋប្រជាធិបតេយ្យប្រជាមានិត ឡាវ និង ១៧ ការិយាល័យ នៅសាធារណរដ្ឋសហភាពមីយ៉ាន់ម៉ា។ ក្រុមហ៊ុនបុត្រសម្ព័ន្ធផ្សេងៗទៀតរបស់ធនាគារ មានក្រុមហ៊ុនអេស៊ីលីដា ស៊ីយ៉ូរីធី ភីអិលស៊ី (ហៅកាត់ថា "ACS") គឺនៅក្នុងវិស័យមូលបត្រ និងវិទ្យាស្ថាន ពាណិជ្ជសាស្ត្រអេស៊ីលីដា ឯ.ក (ហៅកាត់ថា "AIB") គឺនៅក្នុងវិស័យអប់រំ។

នៅថ្ងៃទី២១ ខែវិច្ឆិកា ឆ្នាំ២០២២ ធនាគារជាតិ នៃ កម្ពុជា បានអនុម័តសំណើរបស់ធនាគារក្នុងការបោះផ្សាយ មូលបត្របំណុលបែកដល់វិនិយោគិនមានទឹកប្រាក់ចំនួន ៤០០ ពាន់លានរៀល (ស្មើនឹង ១០០ លានដុល្លារអាមេរិក) នៅលើទីផ្សារមូលបត្រកម្ពុជា។

នៅថ្ងៃទី៧ ខែធ្នូ ឆ្នាំ២០២២ និយ័តកម្មមូលបត្រកម្ពុជា ("ន.ម.ក") បានអនុម័តសំណើរបស់ធនាគារសម្រាប់ជា ភ្នាក់ងារទូទាត់សាច់ប្រាក់ ភ្នាក់ងារចុះបញ្ជី និងភ្នាក់ងារផ្ទេរប្រាក់របស់ខ្លួន ហើយ ACS ជាភ្នាក់ងារមូលបត្របំណុល នៅពេលធនាគារបោះផ្សាយនូវមូលបត្របំណុលបែកនៅលើទីផ្សារមូលបត្រកម្ពុជា។

នៅថ្ងៃទី១៣ ខែកញ្ញា ឆ្នាំ២០២៣ ធនាគារជាតិ នៃ កម្ពុជា បានអនុម័តសំណើរបស់ធនាគារ ក្នុងការបោះផ្សាយ លក់សញ្ញាបណ្ណ Thai Baht Denominated Subordinated Unsecured Debentures ក្នុងសមាគមទីផ្សារមូលបត្ររបស់ ប្រទេសថៃ ក្នុងចំនួនទឹកប្រាក់ ៣,៥ ពាន់លានបាត (សមមូលនឹង១០០ លានដុល្លារអាមេរិក)។

សកម្មភាពអាជីវកម្មចម្បង

ធនាគារធ្វើប្រតិបត្តិការក្រោមបទប្បញ្ញត្តិរបស់ធនាគារជាតិ នៃ កម្ពុជា ដោយផ្ដោតជាពិសេសលើការផ្តល់ ឥណទាន និងសេវាហិរញ្ញវត្ថុផ្សេងៗទៀត សម្រាប់ប្រជាពលរដ្ឋទូទៅ ក៏ដូចជាសហគ្រាសធុនតូច និងមធ្យម ព្រមទាំង សកម្មភាពអាជីវកម្មដទៃទៀត ដែលក្រុមប្រឹក្សាភិបាលជឿជាក់ថាគាំទ្រដល់គោលបំណងទាំងនេះ។

ធនាគារ អេស៊ីលីដា ភីអិលស៊ី កាន់កាប់ភាគហ៊ុនរបស់ ABL ចំនួន ៩៩,៩០% ហើយសកម្មភាពអាជីវកម្មចម្បង គឺការផ្តល់សេវាធនាគារ និងសេវាហិរញ្ញវត្ថុផ្សេងៗទៀតនៅ សាធារណរដ្ឋប្រជាធិបតេយ្យប្រជាមានិតឡាវ។

ធនាគារ អេស៊ីលីដា ភីអិលស៊ី កាន់កាប់ភាគហ៊ុនរបស់ ACS ទាំងស្រុង ហើយសកម្មភាពអាជីវកម្មចម្បង គឺការ ផ្តល់សេវាជាលម្អៀងសម្រាប់មូលបត្រ និងសេវាផ្សេងៗទៀត ដែលបានអនុម័តដោយគណៈកម្មការមូលបត្រកម្ពុជា ("គ.ម.ក") (បច្ចុប្បន្នជា ន.ម.ក)។

ធនាគារ អេស៊ីលីដា ភីអិលស៊ី កាន់កាប់ភាគហ៊ុនរបស់ AIB ចំនួន ៧៦,៦០៩% ហើយសកម្មភាពអាជីវកម្មចម្បង គឺបណ្តុះបណ្តាលកម្រិតបរិញ្ញាបត្ររង កម្រិតបរិញ្ញាបត្រ និងបរិញ្ញាបត្រជាន់ខ្ពស់ លើដេប៉ាតឺម៉ង់គ្រប់គ្រងពាណិជ្ជកម្ម មុខជំនាញហិរញ្ញវត្ថុ និងធនាគារ។

ធនាគារ អេស៊ីលីដា ភីអិលស៊ី កាន់កាប់ភាគហ៊ុនរបស់ AMM ទាំងស្រុង និង AMM ត្រូវបានអនុញ្ញាតឱ្យធ្វើ ប្រតិបត្តិការជាស្ថាប័នមីក្រូហិរញ្ញវត្ថុ ទទួលប្រាក់បញ្ញើ ដោយផ្តល់នូវសេវាផ្នែកមីក្រូហិរញ្ញវត្ថុមួយចំនួនជូនទីផ្សារ សម្រាប់ប្រជាជនដែលមានប្រាក់ចំណូលទាប និងសកម្មភាពផ្សេងៗទៀតដែលអនុញ្ញាតដោយអាជ្ញាធរត្រួតពិនិត្យ ផ្នែកមីក្រូហិរញ្ញវត្ថុក្នុងប្រទេសមីយ៉ាន់ម៉ា។

លទ្ធផលហិរញ្ញវត្ថុ

លទ្ធផលហិរញ្ញវត្ថុដែលបានធ្វើសវនកម្មរបស់សម្ព័ន្ធធនាគារ និងធនាគារសម្រាប់ដំណាច់ឆ្នាំ ដែលបានបញ្ចប់ថ្ងៃទី៣១ ខែធ្នូ ឆ្នាំ២០២៣ ត្រូវបានបង្ហាញនៅក្នុងរបាយការណ៍ចំណេញ ឬខាត និងលទ្ធផលលម្អិតផ្សេងៗរួម និងរបាយការណ៍ចំណេញ ឬខាត និងលទ្ធផលលម្អិតផ្សេងៗដោយឡែកនៅលើទំព័រទី១៧ - ១៨ និងទំព័រទី ២៤ - ២៥។

ដើមទុន និង បុព្វលាភភាគហ៊ុន

ដើមទុន និងបុព្វលាភភាគហ៊ុនត្រូវបានចាត់ថ្នាក់ជាមូលធន។ ថ្លៃដើមបន្ថែមទាក់ទងដោយផ្ទាល់លើការបោះផ្សាយដើមទុនថ្មី ត្រូវបានបង្ហាញក្នុងមូលធនបន្ទាប់ពីបានកាត់ពន្ធពីសាច់ប្រាក់ទទួលបានពីការលក់ភាគហ៊ុន។

ទុនបម្រុង និងសំវិធានធន

ពុំមានការប្រែប្រួលជាសារវន្តរវាងទុនបម្រុង និងសំវិធានធននៅក្នុងឆ្នាំនេះទេ ក្រៅពីការបង្ហាញនៅក្នុងរបាយការណ៍ហិរញ្ញវត្ថុនេះ។

ឥណទានអាក្រក់ និងឥណទានសង្ស័យ

នៅមុនពេលដែលរបាយការណ៍ហិរញ្ញវត្ថុរបស់សម្ព័ន្ធធនាគារ និងធនាគារ ត្រូវបានរៀបចំឡើង ក្រុមប្រឹក្សាភិបាល បានចាត់វិធានការដែលមានមូលដ្ឋានសមស្រប ដើម្បីបញ្ជាក់ថាវិធានការទាក់ទងទៅនឹងការជម្រះបុរេប្រទាន និងឥណទានអាក្រក់លុបចេញពីបញ្ជី ឬការធ្វើសំវិធានធនបុរេប្រទាន និងឥណទានសង្ស័យ ហើយ ក្រុមប្រឹក្សាភិបាលជឿជាក់ថា រាល់បុរេប្រទាន និងឥណទានអាក្រក់ទាំងអស់ដែលបានដឹងត្រូវបានជម្រះចេញពីបញ្ជី និងបានកត់ត្រាសំវិធានធនពេញលេញសម្រាប់បុរេប្រទាន និងឥណទានអាក្រក់ និងឥណទានសង្ស័យ។

នាកាលបរិច្ឆេទនៃរបាយការណ៍នេះ និងផ្អែកតាមការយល់ដឹងដ៏សុក្រឹត ក្រុមប្រឹក្សាភិបាលពុំបានដឹងពីស្ថានភាពណាមួយដែលនាំឱ្យចំនួនឥណទាន និងបុរេប្រទានអាក្រក់ដែលបានជម្រះចេញពីបញ្ជី ឬសំវិធានធនលើឥណទាន និងបុរេប្រទានអាក្រក់ និងសង្ស័យនៅក្នុងរបាយការណ៍ហិរញ្ញវត្ថុនេះមានចំនួនមិនគ្រប់គ្រាន់ជាសារវន្តនោះឡើយ។

ទ្រព្យសកម្ម

នៅមុនពេលដែលរបាយការណ៍ហិរញ្ញវត្ថុរបស់សម្ព័ន្ធធនាគារ និងធនាគារ ត្រូវបានរៀបចំឡើង ក្រុមប្រឹក្សាភិបាល បានចាត់វិធានការដែលមានមូលដ្ឋានសមស្របដើម្បីបញ្ជាក់ថា បណ្តាទ្រព្យសកម្មទាំងឡាយ ដែលទំនងជាមិនអាចបម្រើនៅក្នុងប្រតិបត្តិការអាជីវកម្មទៅតាមតម្លៃដែលបានកត់ត្រានៅក្នុងបញ្ជីគណនេយ្យ ត្រូវបានកាត់បន្ថយឱ្យនៅស្មើនឹងតម្លៃដែលគិតថានឹងអាចប្រើប្រាស់ និងទទួលបានជាក់ស្តែង។

នាកាលបរិច្ឆេទនៃរបាយការណ៍នេះ និងផ្អែកតាមការយល់ដឹងដ៏សុក្រឹត ក្រុមប្រឹក្សាភិបាល ពុំបានដឹងពីហេតុការណ៍ណាមួយដែលនឹងធ្វើឱ្យប៉ះពាល់ដល់ការវាយតម្លៃទ្រព្យសកម្ម នៅក្នុងរបាយការណ៍ហិរញ្ញវត្ថុរបស់សម្ព័ន្ធធនាគារ និងធនាគារ ថាមានភាពមិនត្រឹមត្រូវជាសារវន្តនោះទេ។

វិធីសាស្ត្រនាយកផ្ទៃ

នាការបរិច្ឆេទនៃរបាយការណ៍នេះ និងផ្អែកតាមការយល់ដឹងដ៏សុក្រឹត ក្រុមប្រឹក្សាភិបាលពុំបានដឹងពីហេតុការណ៍ណាមួយដែលបានកើតឡើង ហើយអាចបណ្តាលឱ្យប៉ះពាល់ដល់វិធីសាស្ត្រកន្លងមកក្នុងការវាយតម្លៃទ្រព្យសកម្ម និងបំណុលនៅក្នុងរបាយការណ៍ហិរញ្ញវត្ថុរបស់សម្ព័ន្ធធនាគារ និងធនាគារ ដែលមានភាពមិនត្រឹមត្រូវ ឬមិនសមស្របជាសារវន្តនោះទេ។

បំណុលយថាហេតុ និងបំណុលផ្សេងៗទៀត

នាការបរិច្ឆេទនៃរបាយការណ៍នេះ៖

- (ក) ពុំមានបន្ទុកណាមួយលើទ្រព្យសកម្មរបស់សម្ព័ន្ធធនាគារ និងធនាគារ ដែលបានកើតឡើងចាប់តាំងពីចុងឆ្នាំមក ដោយសារការដាក់បញ្ចាំសម្រាប់ការធានាចំពោះបំណុលរបស់បុគ្គលណាម្នាក់ឡើយ និង
- (ខ) ពុំមានបំណុលយថាហេតុណាមួយដែលកើតមាន ឬអាចនឹងកើតមានឡើងចំពោះសម្ព័ន្ធធនាគារ និងធនាគារ ចាប់តាំងពីចុងឆ្នាំមក ក្រៅអំពីប្រតិបត្តិការអាជីវកម្មធម្មតារបស់ធនាគារឡើយ។

តាមមតិយោបល់របស់ក្រុមប្រឹក្សាភិបាល ពុំមានបំណុលយថាហេតុ ឬបំណុលផ្សេងៗទៀតរបស់សម្ព័ន្ធធនាគារ និងធនាគារ ដែលត្រូវបំពេញ ឬអាចនឹងត្រូវបំពេញក្នុងអំឡុងពេល ១២ខែ បន្ទាប់ពីចុងបញ្ចប់ឆ្នាំដែលនឹងមាន ឬអាចនឹងមានផលប៉ះពាល់ជាសារវន្តដល់លទ្ធភាពរបស់សម្ព័ន្ធធនាគារ ឬធនាគារក្នុងការបំពេញកាតព្វកិច្ចរបស់ខ្លួន ដូចដែលបានកំណត់ និងនៅពេលដែលដល់ថ្ងៃកំណត់សងនោះទេ។

ការប្រែប្រួលកាលៈទេសៈ

នាការបរិច្ឆេទនៃរបាយការណ៍នេះ ក្រុមប្រឹក្សាភិបាល ពុំបានដឹងពីកាលៈទេសៈណាមួយដែលមិនបាន វែកញែកនៅក្នុងរបាយការណ៍នេះ ឬក្នុងរបាយការណ៍ហិរញ្ញវត្ថុរបស់សម្ព័ន្ធធនាគារ និងធនាគារ ដែលនឹងបណ្តាលឱ្យ ចំនួនណាមួយដែលបានបង្ហាញនៅក្នុងរបាយការណ៍ហិរញ្ញវត្ថុមានភាពមិនត្រឹមត្រូវជាសារវន្តនោះទេ។

ប្រតិបត្តិការមិនប្រក្រតី

តាមមតិយោបល់របស់ក្រុមប្រឹក្សាភិបាល លទ្ធផលនៃប្រតិបត្តិការរបស់សម្ព័ន្ធធនាគារ និងធនាគារក្នុងឆ្នាំ ហិរញ្ញវត្ថុនេះ មិនបានទទួលរងនូវផលប៉ះពាល់ជាសារវន្តពីសកម្មភាពប្រតិបត្តិការ ឬព្រឹត្តិការណ៍មិនប្រក្រតីណាមួយ ឡើយលើកលែងតែផលប៉ះពាល់បន្តនៃស្ថានភាពណ្ឌវិសក្សវិសក្សវិណា (“កូវីដ-១៩”)។

តាមមតិយោបល់របស់ក្រុមប្រឹក្សាភិបាល នៅរវាងដំណាច់ឆ្នាំនេះ រហូតដល់កាលបរិច្ឆេទនៃរបាយការណ៍នេះ ពុំមានសកម្មភាពប្រតិបត្តិការ ឬព្រឹត្តិការណ៍មិនប្រក្រតីណាមួយដែលអាចផ្ទុះពលជាសារវន្តដល់លទ្ធផលនៃ ប្រតិបត្តិការរបស់សម្ព័ន្ធធនាគារ និងធនាគារ ក្នុងឆ្នាំហិរញ្ញវត្ថុដែលរបាយការណ៍នេះបានរៀបចំឡើងនោះទេ។

ប្រតិបត្តិការមិនប្រក្រតី (ត)

វិសេក្ខវិធី-១៩ និងផលប៉ះពាល់បន្តលើការខាតបង់ឥណទានរំពឹងទុក

ការខាតបង់ឥណទានរំពឹងទុក (ECL) ត្រូវបានប៉ាន់ប្រមាណដោយផ្អែកទៅលើលក្ខខណ្ឌសេដ្ឋកិច្ច ដែលបានព្យាករណ៍ មួយចំនួននៅក្នុងការិយបរិច្ឆេទរាយការណ៍។ ក្នុងឆ្នាំ២០២០ ការផ្ទុះឡើងនៃវិសេក្ខវិធី-១៩ បានរាលដាលលើប្រទេសចិនដីគោក កម្ពុជា និងបណ្តាប្រទេសផ្សេងៗទៀត បានធ្វើឱ្យមានការរាំងស្ទះដល់សកម្មភាពអាជីវកម្ម និងសេដ្ឋកិច្ច។ ក្នុងការឆ្លើយតបទៅនឹងស្ថានភាពក្នុងវិសេក្ខវិធី-១៩ អ្នកគ្រប់គ្រងបានធ្វើការព្យាករណ៍ផលប៉ះពាល់បន្តនៃជំងឺក្នុងវិសេក្ខវិធី-១៩ ទៅលើការខាតបង់ឥណទានរំពឹងទុករបស់សម្ព័ន្ធមាតិកា និងធនាគារ ដែលពិចារណាទៅលើសេណារីយ៉ូសេដ្ឋកិច្ចដែលអាចកើតមានឡើងនាពេលបច្ចុប្បន្ន និងអនាគត។

ក្រុមប្រឹក្សាភិបាល និង គណៈកម្មាធិការប្រតិបត្តិ

សមាជិកក្រុមប្រឹក្សាភិបាលដែលបានបម្រើការក្នុងឆ្នាំ និងនាថ្ងៃចេញរបាយការណ៍នេះ រួមមាន៖

- លោក នាយ សៀន ប្រធានក្រុមប្រឹក្សាភិបាល (អភិបាលមិនប្រតិបត្តិ)
- បណ្ឌិត អ៊ុន ចាន់នី សមាជិក (អភិបាលប្រតិបត្តិ)
- លោក Kyosuke Hattori សមាជិក (អភិបាលមិនប្រតិបត្តិ)
- លោក Albertus Bruggink សមាជិក (អភិបាលមិនប្រតិបត្តិ)
- លោក Kay Lot សមាជិក (អភិបាលមិនប្រតិបត្តិ)
- លោក Stéphane Mangiavacca សមាជិក (អភិបាលមិនប្រតិបត្តិ)
- បណ្ឌិត Pieter Kooi សមាជិក (អភិបាលឯករាជ្យ)
- លោក Van Sou Ieng សមាជិក (អភិបាលឯករាជ្យ) (បានចូលនិវត្តន៍នៅថ្ងៃទី១០ ខែតុលា ឆ្នាំ២០២៣)
- បណ្ឌិត ហេង ឌីណា សមាជិក (អភិបាលឯករាជ្យ) (ប្រសិទ្ធភាពនៅថ្ងៃទី១១ ខែធ្នូ ឆ្នាំ២០២៣)
- លោកស្រី Phurik Ratana សមាជិក (អភិបាលឯករាជ្យ)

ក្រុមប្រឹក្សាភិបាល និង គណៈកម្មាធិការប្រតិបត្តិ (ត)

សមាជិកគណៈកម្មាធិការប្រតិបត្តិដែលបានបម្រើការក្នុងឆ្នាំ និងនាថ្ងៃចេញរបាយការណ៍នេះរួមមាន៖

- បណ្ឌិត អ៊ុន ចាន់នី ប្រធាននាយកប្រតិបត្តិ
- បណ្ឌិត សូ ផនណារី អនុប្រធាននាយកប្រតិបត្តិជាន់ខ្ពស់ និងជាគណៈប្រធាននាយិកាប្រតិបត្តិប្រតិបត្តិការ (បានចូលនិវត្តន៍នៅថ្ងៃទី៦ ខែវិច្ឆិកា ឆ្នាំ២០២៣)
- លោកស្រី ម៉ារ អមរា អនុប្រធាននាយកប្រតិបត្តិជាន់ខ្ពស់ និងជាគណៈប្រធាននាយិកាប្រតិបត្តិហិរញ្ញវត្ថុ និងគណៈប្រធាននាយិកាប្រតិបត្តិប្រតិបត្តិការ (បានតែងតាំងនៅថ្ងៃទី៦ ខែវិច្ឆិកា ឆ្នាំ២០២៣)
- លោក សី ថៃ អនុប្រធាននាយកប្រតិបត្តិ និង ជាគណៈប្រធាននាយកប្រតិបត្តិអភិបាលកិច្ច
- លោកស្រី ប៊ុត ប៊ុនសីហា អនុប្រធាននាយកប្រតិបត្តិ និង ជាគណៈប្រធាននាយិកាប្រតិបត្តិនីតិកម្ម និង លេខាធិការក្រុមហ៊ុន
- លោក ម៉ាច់ ធារី អនុប្រធាននាយកប្រតិបត្តិ និង ជាគណៈប្រធាននាយកប្រតិបត្តិព័ត៌មានវិទ្យា
- បណ្ឌិត ឡឿង សុភាព អនុប្រធាននាយកប្រតិបត្តិ និង ជាគណៈប្រធាននាយកប្រតិបត្តិហានិភ័យ
- លោក យិន វីរៈ អនុប្រធាននាយកប្រតិបត្តិ និង ជាគណៈប្រធាននាយកប្រតិបត្តិរតនាភិបាល (ត្រូវបានតែងតាំងនៅថ្ងៃទី១ ខែមករា ឆ្នាំ២០២៣)

ការទទួលខុសត្រូវរបស់អ្នកគ្រប់គ្រង និងអ្នកទទួលបន្ទុកលើអភិបាលកិច្ចរបាយការណ៍ហិរញ្ញវត្ថុ

អ្នកគ្រប់គ្រង និងអ្នកទទួលបន្ទុកលើអភិបាលកិច្ច ទទួលខុសត្រូវក្នុងការបញ្ជាក់ថា របាយការណ៍ហិរញ្ញវត្ថុត្រូវបានរៀបចំឡើង និងបានបង្ហាញត្រឹមត្រូវនូវគ្រប់ទិដ្ឋភាពជាសារវន្តទាំងអស់នៃស្ថានភាពហិរញ្ញវត្ថុនាថ្ងៃទី៣១ ខែធ្នូ ឆ្នាំ២០២៣ លទ្ធផលហិរញ្ញវត្ថុសម្រាប់ដំណាច់ការិយបរិច្ឆេទដែលបានបញ្ចប់ និងលំហូរសាច់ប្រាក់សម្រាប់ដំណាច់ការិយបរិច្ឆេទ ដែលបានបញ្ចប់របស់សម្ព័ន្ធធនាគារ និងធនាគារ ដោយអនុលោមតាមស្តង់ដាររបាយការណ៍ទាក់ទងនឹងហិរញ្ញវត្ថុអន្តរជាតិនៃកម្ពុជា ("ស.វ.ទ.ហ.អ.ក") និងសេចក្តីណែនាំរបស់ធនាគារជាតិ នៃ កម្ពុជា។

ក្នុងការរៀបចំរបាយការណ៍ហិរញ្ញវត្ថុនេះ អ្នកគ្រប់គ្រង និងអ្នកទទួលបន្ទុកលើអភិបាលកិច្ច ចាំបាច់ត្រូវតែ៖

- (i) អនុលោមតាមគោលនយោបាយគណនេយ្យដ៏សមស្រប ដែលគាំទ្រដោយការវិនិច្ឆ័យ និងការប៉ាន់ស្មានសមហេតុផល និងប្រកបដោយការប្រុងប្រយ័ត្ន ព្រមទាំងអនុវត្តឱ្យមានសង្គតិភាព
- (ii) អនុវត្តតាមតម្រូវការលាតត្រដាងព័ត៌មាន ដែលអនុលោមទៅតាម ស.វ.ទ.ហ.អ.ក ឬប្រសិនបើមានការប្រាសចាកណាមួយក្នុងការបង្ហាញឱ្យមានភាពពិត និងត្រឹមត្រូវ ការប្រាសចាកទាំងនោះត្រូវបង្ហាញ ពន្យល់ និងកំណត់បរិមាណឱ្យបានសមស្រប នៅក្នុងរបាយការណ៍ហិរញ្ញវត្ថុ
- (iii) រក្សាទុកកំណត់ត្រាគណនេយ្យឱ្យបានគ្រប់គ្រាន់ និងប្រព័ន្ធត្រួតពិនិត្យផ្ទៃក្នុងប្រកបដោយប្រសិទ្ធភាព

ការទទួលខុសត្រូវរបស់អ្នកគ្រប់គ្រង និងអ្នកទទួលបន្ទុកលើអភិបាលកិច្ចរបាយការណ៍ហិរញ្ញវត្ថុ (ត)

- (iv) រៀបចំរបាយការណ៍ហិរញ្ញវត្ថុក្នុងមូលដ្ឋាននៃការបន្តនិរន្តរភាពនៃដំណើរការអាជីវកម្ម លើកលែងតែមិនមានភាពសមស្របដែលសន្មតថាសម្ព័ន្ធធនាគារ និងធនាគារនឹងបន្តនិរន្តរភាពនៃដំណើរការអាជីវកម្មនាពេលអនាគត
- (v) ត្រួតពិនិត្យ និងដឹកនាំសម្ព័ន្ធធនាគារ និងធនាគារឱ្យមានប្រសិទ្ធភាព តាមការសម្រេចចិត្តជាសារវន្តទាំងអស់ដែលជះឥទ្ធិពលដល់ប្រតិបត្តិការ និងដំណើរការរបស់សម្ព័ន្ធធនាគារ និងធនាគារ ហើយត្រូវប្រាកដថា កិច្ចការទាំងនេះត្រូវបានឆ្លុះបញ្ចាំងយ៉ាងត្រឹមត្រូវនៅក្នុងរបាយការណ៍ហិរញ្ញវត្ថុ និង
- (vi) ការថែរក្សាទ្រព្យសម្បត្តិរបស់សម្ព័ន្ធធនាគារ និងធនាគារ ហើយក៏ត្រូវចាត់វិធានការឱ្យបានសមស្រប ដើម្បីទប់ស្កាត់ និងរកឱ្យឃើញនូវការក្លែងបន្លំ និងភាពមិនប្រក្រតីផ្សេងៗ។

អ្នកគ្រប់គ្រង និងអ្នកទទួលបន្ទុកលើអភិបាលកិច្ច ធានាអះអាងថា សម្ព័ន្ធធនាគារ និងធនាគារ បានអនុវត្តតាមរាល់តម្រូវការដូចបានរាយការណ៍ខាងលើក្នុងការរៀបចំរបាយការណ៍ហិរញ្ញវត្ថុ។

(Handwritten Signature)

លោកស្រី ហ៊ែរ អមរា

អនុប្រធាននាយកប្រតិបត្តិជាន់ខ្ពស់ និងជាគណៈប្រធាននាយិកាប្រតិបត្តិហិរញ្ញវត្ថុ និងគណៈប្រធាននាយិកាប្រតិបត្តិប្រតិបត្តិការ



បណ្ឌិត អ៊ុន ចាន់នី

ប្រធាននាយកប្រតិបត្តិ

រាជធានីភ្នំពេញ ព្រះរាជាណាចក្រកម្ពុជា

ទីស្តីការគ្រប់គ្រង: ភ្នំ ២០៧៤

ការអនុម័តលើរបាយការណ៍ហិរញ្ញវត្ថុ

របាយការណ៍ហិរញ្ញវត្ថុ ព្រមទាំងកំណត់សម្គាល់ទាំងឡាយដែលភ្ជាប់មកជាមួយដូចដែលបានបង្ហាញនៅ ទំព័រទី១៦ ដល់ទី២៥៦ បានបង្ហាញយ៉ាងត្រឹមត្រូវនូវគ្រប់ទិដ្ឋភាពជាសារវន្តទាំងអស់នៃស្ថានភាពហិរញ្ញវត្ថុ នាថ្ងៃទី៣១ ខែធ្នូ ឆ្នាំ២០២៣ លទ្ធផលហិរញ្ញវត្ថុ និងលំហូរសាច់ប្រាក់ សម្រាប់ដំណាច់ការិយបរិច្ឆេទ ដែលបានបញ្ចប់ របស់សម្ព័ន្ធធនាគារ និងធនាគារ បានអនុលោមទៅតាម ស.រ.ទ.ហ.អ.ក និងគោលការណ៍ណែនាំរបស់ធនាគារជាតិ នៃ កម្ពុជា ត្រូវបានអនុម័តដោយក្រុមប្រឹក្សាភិបាល។



ធ្វើនៅទីស្នាក់ការកណ្តាលដោយយោងទៅតាមសេចក្តីសម្រេចរបស់ក្រុមប្រឹក្សាភិបាល ។

(Handwritten signature in blue ink)

លោក នាយ ស្រឡៅ
ប្រធានក្រុមប្រឹក្សាភិបាល

រាជធានីភ្នំពេញ ព្រះរាជាណាចក្រកម្ពុជា
ថ្ងៃទី២៧ ខែកុម្ភៈ ឆ្នាំ២០២៤



Grant Thornton

របាយការណ៍របស់សវនករឯករាជ្យ

ប្រធាន សនថុន (ខេមបូឌា) លីមីតធីត

ជាន់ទី២០ អគារកាណាឌីយ៉ា

៣១៥ ផ្លូវព្រះអង្គខ្នង

(កែងមហាវិថីព្រះមុនីវង្ស)

សង្កាត់វត្តភ្នំ ខណ្ឌដូនពេញ

រាជធានីភ្នំពេញ

ព្រះរាជាណាចក្រកម្ពុជា

លេខទូរសព្ទ +៨៥៥ ២៣ ៩៦៦ ៥២០

www.grantthornton.com.kh

ជូនចំពោះក្រុមប្រឹក្សាភិបាល និង ភាគហ៊ុនិកនៃ

ធនាគារ អេស៊ីលីដា ភីអិលស៊ី និងក្រុមហ៊ុនបុត្រសម្ព័ន្ធ

មតិយោបល់

យើងខ្ញុំបានធ្វើសវនកម្មលើរបាយការណ៍ហិរញ្ញវត្ថុរបស់ធនាគារ អេស៊ីលីដា ភីអិលស៊ី ហៅកាត់ថា (“ធនាគារ”) និងក្រុមហ៊ុនបុត្រសម្ព័ន្ធរបស់ធនាគារ ដែលតទៅនេះទាំងធនាគារ អេស៊ីលីដា ភីអិលស៊ី និងក្រុមហ៊ុនបុត្រសម្ព័ន្ធ ត្រូវហៅកាត់ថា (“សម្ព័ន្ធធនាគារ”) និងរបាយការណ៍ហិរញ្ញវត្ថុដោយឡែករបស់ធនាគារ ដែលរួមមានរបាយការណ៍ ស្ថានភាពហិរញ្ញវត្ថុ និងដោយឡែកនាថ្ងៃទី៣១ ខែធ្នូ ឆ្នាំ២០២៣ របស់សម្ព័ន្ធធនាគារ និងធនាគារ របាយការណ៍ ចំណេញ ឬខាត និងលទ្ធផលលម្អិតផ្សេងៗរួម និងដោយឡែក របាយការណ៍ស្តីពីបម្រែបម្រួលមូលធន និងលំហូរ សាច់ប្រាក់រួម និងដោយឡែកសម្រាប់ដំណាច់ការិយបរិច្ឆេទ ដែលបានបញ្ចប់ និងកំណត់សម្គាល់លើរបាយការណ៍ រួម និងដោយឡែកដែលរួមមានគោលនយោបាយគណនេយ្យជាសារវន្ត ព្រមទាំងព័ត៌មានពន្យល់ផ្សេងៗ ដែលបាន បង្ហាញនៅទំព័រទី១៦ ដល់ទី២៥៦ (តទៅនេះហៅកាត់ថា “របាយការណ៍ហិរញ្ញវត្ថុ”)។

ជាមតិយោបល់របស់យើងខ្ញុំ របាយការណ៍ហិរញ្ញវត្ថុរួម និងដោយឡែកដែលភ្ជាប់មកជាមួយបានបង្ហាញនូវភាព ត្រឹមត្រូវជាសារវន្តអំពីស្ថានភាពហិរញ្ញវត្ថុរបស់សម្ព័ន្ធធនាគារ និងធនាគារ នាថ្ងៃទី៣១ ខែធ្នូ ឆ្នាំ២០២៣ ព្រមទាំង លទ្ធផលហិរញ្ញវត្ថុរបស់សម្ព័ន្ធធនាគារ និងធនាគារ សម្រាប់ដំណាច់ការិយបរិច្ឆេទដែលបានបញ្ចប់ និងលំហូរ សាច់ប្រាក់ សម្រាប់ដំណាច់ការិយបរិច្ឆេទដែលបានបញ្ចប់ ដោយអនុលោមទៅតាមស្តង់ដាររបាយការណ៍ទាក់ទង នឹងហិរញ្ញវត្ថុអន្តរជាតិនៃកម្ពុជា (“ស.វ.ទ.ហ.អ.ក”) និងសេចក្តីណែនាំពីធនាគារជាតិ នៃ កម្ពុជា។

មូលដ្ឋាននៃមតិយោបល់សវនកម្ម

យើងខ្ញុំ បានធ្វើសវនកម្មដោយអនុលោមទៅតាមស្តង់ដារសវនកម្មអន្តរជាតិនៃកម្ពុជា (“ស.ស.អ.ក”)។ ការទទួល ខុសត្រូវរបស់យើងខ្ញុំ ស្របតាមស្តង់ដារទាំងនោះ ត្រូវបានរៀបរាប់បន្ថែមទៀតនៅក្នុងកថាខណ្ឌស្តីពី ការទទួល ខុសត្រូវរបស់សវនករសម្រាប់ការធ្វើសវនកម្មលើរបាយការណ៍ហិរញ្ញវត្ថុ ដែលមាននៅក្នុងរបាយការណ៍របស់ យើងខ្ញុំ។ យើងខ្ញុំ មានភាពឯករាជ្យពីសម្ព័ន្ធធនាគារ និងធនាគារ ដោយអនុលោមតាមក្រុមប្រឹក្សាស្តង់ដារវិជ្ជាជីវៈ គណនេយ្យអន្តរជាតិ ក្រមសីលធម៌របស់គណនេយ្យករជំនាញ (រួមទាំងស្តង់ដារឯករាជ្យអន្តរជាតិ) (“IESBA Code”) រួមជាមួយនឹងតម្រូវការក្រមសីលធម៌ ដែលពាក់ព័ន្ធនឹងការធ្វើសវនកម្មរបស់យើងខ្ញុំទៅលើរបាយការណ៍ ហិរញ្ញវត្ថុ ដែលមាននៅក្នុងព្រះរាជាណាចក្រកម្ពុជា ហើយយើងខ្ញុំបានបំពេញការទទួលខុសត្រូវទៅតាមតម្រូវការ ក្រមសីលធម៌ទាំងនោះ និង IESBA Code។ យើងខ្ញុំជឿជាក់ថា ភស្តុតាងសវនកម្មដែលយើងខ្ញុំប្រមូលបានមាន លក្ខណៈគ្រប់គ្រាន់ និងសមស្របសម្រាប់ជាមូលដ្ឋានក្នុងការបញ្ជាក់មតិសវនកម្មរបស់យើងខ្ញុំ។

គណនេយ្យករជំនាញ និងសវនករប្រតិស្រុត

សមាជិកភាពប្រធាន សនថុន អន្តរជាតិ។ ប្រធាន សនថុន អន្តរជាតិ និងសមាជិក គឺមិនមែនជាដៃគូពាណិជ្ជកម្មទាំងសកលលោកទេ។ រាល់សេវាកម្មនានាត្រូវបានផ្តល់យ៉ាងឯករាជ្យដោយសមាជិកនីមួយៗ។



Grant Thornton

បញ្ហាសំខាន់ៗក្នុងការធ្វើសវនកម្ម

បញ្ហាសំខាន់ៗ ក្នុងការធ្វើសវនកម្ម គឺជាបញ្ហាទាំងឡាយណាដែលតាមការវិនិច្ឆ័យប្រកបដោយវិជ្ជាជីវៈរបស់យើងខ្ញុំ កំណត់ថា ជាបញ្ហាសំខាន់ៗបំផុតក្នុងការធ្វើសវនកម្មលើរបាយការណ៍ហិរញ្ញវត្ថុសម្រាប់ឆ្នាំបច្ចុប្បន្ន។ បញ្ហាទាំងនេះ ត្រូវបានដោះស្រាយក្នុងបរិបទនៃការធ្វើសវនកម្ម និងជាមូលដ្ឋានក្នុងការបញ្ចេញមតិយោបល់សវនកម្មរបស់យើងខ្ញុំ លើរបាយការណ៍ហិរញ្ញវត្ថុទាំងមូល ដោយមិនមានការបញ្ចេញមតិសវនកម្មដាច់ដោយឡែកសម្រាប់បញ្ហានេះទេ។

ខាងក្រោមនេះ គឺជាបញ្ហាសំខាន់ៗក្នុងការធ្វើសវនកម្ម ដែលត្រូវបានកំណត់នៅក្នុងការធ្វើសវនកម្មរបស់យើងខ្ញុំ ទៅលើរបាយការណ៍ហិរញ្ញវត្ថុរបស់សម្ព័ន្ធធនាគារ និងធនាគារ៖

បញ្ហាសំខាន់ៗក្នុងការធ្វើសវនកម្ម	វិធីដែលបញ្ហានេះត្រូវបានដោះស្រាយក្នុងការធ្វើសវនកម្មរបស់យើងខ្ញុំ
<p>សវិធានធនសម្រាប់ឱនភាពនៃការខាតបង់តម្លៃទៅលើឥណទាន និងបុរេប្រទាន</p> <p>ឥណទាន និងបុរេប្រទាន មានចំនួនប្រមាណ ៦៧,៧៥% និង ៦៧,២២% នៃទ្រព្យសកម្មសរុបរបស់សម្ព័ន្ធធនាគារ និង ធនាគារ នាថ្ងៃទី៣១ ខែធ្នូ ឆ្នាំ២០២៣។ ផលបត្រឥណទានរបស់សម្ព័ន្ធធនាគារ និងធនាគារមានប្រាក់កម្ចី និងបុរេប្រទានផ្តល់ដល់អតិថិជន (ទាំងក្រុមហ៊ុនសាជីវកម្ម និង ឯកត្តជន) ការបោះដុំ និងលក់រាយ សេវាកម្ម និងកសិកម្ម។ យោងទៅលើកំណត់សម្គាល់លេខ ៣៨.១ (ឃ) (២) សម្រាប់ព័ត៌មានលម្អិត។</p> <p>សម្ព័ន្ធធនាគារ និងធនាគារ បានបង្ហាញពីការខាតបង់ឥណទានដែលបានរំពឹងទុក ("ECL") គំរូមានភាពជាសារវន្តទៅលើការធ្វើសវនកម្មរបស់យើងខ្ញុំ ដែលតម្រូវឱ្យប្រើប្រាស់នូវគំរូស្មុគស្មាញ និងការសន្មតសំខាន់ៗអំពីស្ថានភាពសេដ្ឋកិច្ចនាពេលអនាគត និងស្ថានភាពឥណទាន។ គំរូ ECL នេះតម្រូវឱ្យមានការពិចារណាពីការវិនិច្ឆ័យ និងបកស្រាយ នៅក្នុងការអនុវត្តលើតម្រូវការរបស់ស្តង់ដារគណនេយ្យ ស.វ.ទ.ហ.អ.ក ៩ ស្តីពីឧបករណ៍ហិរញ្ញវត្ថុ ដែលនាំមកនូវភាពមិនច្បាស់លាស់ខ្ពស់នៃការប៉ាន់ស្មាន។</p>	<p>នីតិវិធីសវនកម្មរបស់យើងខ្ញុំមានដូចខាងក្រោម៖</p> <ul style="list-style-type: none"> យើងខ្ញុំបានធ្វើបច្ចុប្បន្នភាពពីការយល់ដឹងនៃការវាយតម្លៃលើការកែតម្រូវ និងការអនុវត្ត ព្រមទាំងពិនិត្យលើប្រសិទ្ធភាពនៃការគ្រប់គ្រងសំខាន់ៗទៅលើសវិធានធនសម្រាប់ឱនភាពនៃការខាតបង់។ ការត្រួតពិនិត្យក្នុងចំណោមផ្សេងៗទៀតរួមមាន៖ <ul style="list-style-type: none"> - ធ្វើការត្រួតពិនិត្យការស្នើសុំកម្ចី និងត្រួតពិនិត្យលើឥណទាន - ការកំណត់អត្តសញ្ញាណនៃការកើនឡើងនូវហានិភ័យឥណទានសំខាន់ៗ - ការត្រួតពិនិត្យ នៃលទ្ធភាពសងរបស់អ្នកខ្ចីនិង - ភាពត្រឹមត្រូវនៃការបញ្ចូលទិន្នន័យ។ យើងខ្ញុំបានធ្វើការវាយតម្លៃថាតើវិធីសាស្ត្រ និងការសន្មតដែលបានប្រើប្រាស់នៅក្នុងម៉ូដែល ECL គឺសមស្របជាមួយនឹងតម្រូវការរបស់ស.វ.ទ.ហ.អ.ក ៩ រួមបញ្ចូលទាំងផលប៉ះពាល់បន្តនៃជំងឺកូវីដ-១៩។

គណនេយ្យករជំនាញ និងសវនករប្រតិស្រុត
 សមាជិកភាពប្រៀន សនចុន អន្តរជាតិ។ ប្រៀន សនចុន អន្តរជាតិ និងសមាជិក គឺមិនមែនជាដៃគូពាណិជ្ជកម្មទាំងសកលលោកទេ។ រាល់សេវាកម្មនានាត្រូវបានផ្តល់យ៉ាងឯករាជ្យដោយសមាជិកនីមួយៗ។



Grant Thornton

បញ្ហាសំខាន់ៗក្នុងការធ្វើសវនកម្ម	វិធីដែលបញ្ហានេះត្រូវបានដោះស្រាយក្នុងការធ្វើសវនកម្មរបស់យើងខ្ញុំ
<p>ការវិនិច្ឆ័យសំខាន់ៗនៅក្នុងការអនុវត្តគណនេយ្យដែលតម្រូវនៅក្នុងការវាស់វែង ECL រួមមានដូចខាងក្រោម៖</p> <ul style="list-style-type: none"> • បង្កើតម៉ូដែលដែលសមស្របនៃការវាយតម្លៃដែលបានប្រើប្រាស់ក្នុងការគណនា ECL ។ ម៉ូដែលទាំងនេះ គឺមានភាពស្មុគស្មាញ ហើយការវិនិច្ឆ័យគឺត្រូវបានអនុវត្តក្នុងការកំណត់លើការបង្កើតឡើងនូវម៉ូដែលដែលសមស្រប • ការកំណត់អត្តសញ្ញាណនៃឥណទាន និងបុរេប្រទានផ្តល់ដល់អតិថិជន ឱ្យទាន់ពេលវេលា និងហិរញ្ញប្បទានដែលមានការកើនឡើងគួរឱ្យកត់សម្គាល់នៅក្នុងហានិភ័យឥណទាន • ការសន្មតដែលបានប្រើប្រាស់នៅក្នុងម៉ូដែល ECL មានដូចជាលំហូរសាច់ប្រាក់នាថ្ងៃអនាគតដែលបានរំពឹងទុកកត្តាម៉ាក្រូសេដ្ឋកិច្ចថ្ងៃអនាគត និង ទិន្នន័យកំណត់ និង • ការបន្តផលប៉ះពាល់នៃជំងឺរាតត្បាតកូវីដ-១៩ ដែលពាក់ព័ន្ធនឹងការវិនិច្ឆ័យសំខាន់ៗដូចដែលបានរៀបរាប់ខាងលើ។ <p>គោលនយោបាយគណនេយ្យលម្អិតដែលសម្ព័ន្ធធនាគារ និងធនាគារ បានប្រើប្រាស់ក្នុងការវិនិច្ឆ័យ គណនេយ្យសំខាន់ៗ និងការប៉ាន់ស្មានមិនច្បាស់លាស់ និងការគ្រប់គ្រងហានិភ័យដែលបានប្រើប្រាស់បានបង្ហាញនៅក្នុងកំណត់សម្គាល់លេខ ២ (ង) (vii) ៤ និង៣៨.១ លើរបាយការណ៍ហិរញ្ញវត្ថុ។</p>	<ul style="list-style-type: none"> • យើងខ្ញុំបានធ្វើការពិនិត្យទៅលើម៉ូដែលដែលក្នុងការត្រួតពិនិត្យទៅលើភាពសមស្របនៃការផ្តល់ចំណាត់ថ្នាក់ និងដំណាក់កាលឥណទានត្រូវបានធ្វើការវាយតម្លៃ និងការសន្និដ្ឋានរបស់អ្នកគ្រប់គ្រងទៅលើលទ្ធភាពនៃការទទួលបានឥណទាន និងការធ្វើចំណាត់ថ្នាក់ទៅលើឥណទានដែលបានជ្រើសរើស។ • យើងខ្ញុំបានវាយតម្លៃទៅលើដំណើរការដែលបានប្រើប្រាស់ដោយអ្នកគ្រប់គ្រងដើម្បីអភិវឌ្ឍព័ត៌មាននាពេលអនាគត (ការត្រួតគ្នា) ដែលបានប្រើក្នុងគំរូ ECL និងបានរៀបរយភាពសមហេតុផលរបស់វាដែលទាក់ទងនឹងព័ត៌មានជាសាធារណៈ និងការយល់ដឹងរបស់យើងខ្ញុំ នៃសំណើតម្លៃឥណទានរបស់ធនាគារ និងសម្ព័ន្ធធនាគារ និងវិស័យ ដែលសម្ព័ន្ធធនាគារធ្វើប្រតិបត្តិការ។ លើសពីនេះទៀត យើងខ្ញុំបានវាយតម្លៃកម្រិតនៃការពាក់ព័ន្ធចម្បងរបស់កត្តាម៉ាក្រូសេដ្ឋកិច្ចដែលបានជ្រើសរើសទៅនឹងអត្រាខកខានសង ក៏ដូចជាផលប៉ះពាល់នៃបម្រែបម្រួល ECL ទាំងនេះ។ • យើងខ្ញុំបានធ្វើការពិនិត្យទៅលើភាពត្រឹមត្រូវនៃធាតុចូលសំខាន់ៗដែលមាននៅក្នុងម៉ូដែល ECL តាមរយៈការប្រៀបធៀបជាមួយប្រព័ន្ធនៃប្រភពឯកសារ និងឯកសារ។ • យើងខ្ញុំបានគណនាឡើងវិញនូវ ECL ដើម្បីសាកល្បងលើភាពត្រឹមត្រូវនៃការគណនានៃគំរូ ECL ។ • យើងខ្ញុំបានធ្វើការវាយតម្លៃលើភាពគ្រប់គ្រាន់នៃការលាតត្រដាងដើម្បីធានាបាននូវការអនុលោមលើ ស.វ.ទ.ហ.អ.ក ៩។ <p>យើងខ្ញុំក៏បានចូលរួមជាមួយអ្នកឯកទេសរបស់យើងខ្ញុំក្នុងការអនុវត្តទៅលើនីតិវិធីខាងលើនៅពេលដែលជំនាញជាក់លាក់ត្រូវការចាំបាច់។</p>



Grant Thornton

ព័ត៌មានផ្សេងៗ

អ្នកគ្រប់គ្រងមានភារៈកិច្ចទទួលខុសត្រូវលើព័ត៌មានផ្សេងៗ។ ព័ត៌មានផ្សេងៗ រួមទាំងព័ត៌មានដែលបានរាយការណ៍ នៅក្នុងរបាយការណ៍របស់ក្រុមប្រឹក្សាភិបាលនៅ ទំព័រទី១ ដល់ទី៨ ប៉ុន្តែមិនរួមបញ្ចូលរបាយការណ៍ហិរញ្ញវត្ថុ និង របាយការណ៍សវនកម្មរបស់យើងខ្ញុំឡើយ ដែលយើងខ្ញុំទទួលបានមុនកាលបរិច្ឆេទនៃរបាយការណ៍សវនកម្មនេះ ព្រម ជាមួយរបាយការណ៍ប្រចាំឆ្នាំដែលត្រូវបានរំពឹងទុកថាបានរៀបចំរួចរាល់សម្រាប់ប្រើប្រាស់បន្ទាប់ពីកាលបរិច្ឆេទ។

មតិយោបល់របស់យើងខ្ញុំ ទៅលើរបាយការណ៍ហិរញ្ញវត្ថុ មិនបានគ្របដណ្តប់លើព័ត៌មានផ្សេងៗឡើយ ហើយ យើងខ្ញុំមិនធ្វើការផ្តល់នូវអំណះអំណាងណាមួយទៅលើព័ត៌មាននេះទេ។

ការទទួលខុសត្រូវរបស់យើងខ្ញុំ ពាក់ព័ន្ធនឹងការធ្វើសវនកម្មរបស់យើងខ្ញុំលើរបាយការណ៍ហិរញ្ញវត្ថុ គឺត្រូវអាន ព័ត៌មានផ្សេងៗ ហើយពិចារណាថា តើព័ត៌មានផ្សេងៗទាំងនោះមានភាពមិនស្របគ្នាជាសារវន្តជាមួយរបាយការណ៍ ហិរញ្ញវត្ថុ ឬការយល់ដឹងរបស់យើងខ្ញុំ ដែលទទួលបាននៅក្នុងការធ្វើសវនកម្ម ឬមានបង្ហាញនូវកំហុសឆ្គងជាសារវន្ត ឬទេ។

ប្រសិនបើការអានព័ត៌មានផ្សេងៗ ដែលបានទទួលមុនកាលបរិច្ឆេទនៃរបាយការណ៍សវនកម្មនេះ អាចឱ្យយើងខ្ញុំ សន្និដ្ឋានថា មានកំហុសឆ្គងជាសារវន្តកើតឡើងលើព័ត៌មានផ្សេងៗនេះ យើងខ្ញុំត្រូវរាយការណ៍ទៅតាមស្ថានភាព ជាក់ស្តែង។ យើងខ្ញុំពុំមានអ្វីដែលត្រូវរាយការណ៍ពាក់ព័ន្ធនឹងព័ត៌មានផ្សេងៗនេះទេ។

នៅពេលដែលយើងខ្ញុំអានរបាយការណ៍ប្រចាំឆ្នាំ ប្រសិនបើយើងខ្ញុំសន្និដ្ឋានថាមានកំហុសឆ្គងជាសារវន្តណាមួយ កើតមានឡើង យើងខ្ញុំត្រូវធ្វើការទាក់ទងជាមួយក្រុមប្រឹក្សាភិបាល និងទទួលខុសត្រូវលើបញ្ហាទាំងនេះដោយ អនុលោមតាមការតម្រូវរបស់ CISA ៧២០ (បានធ្វើការកែតម្រូវ)។

ការទទួលខុសត្រូវលើរបាយការណ៍ហិរញ្ញវត្ថុរបស់អ្នកគ្រប់គ្រង និងអ្នកទទួលខុសត្រូវលើ អភិបាលកិច្ច

អ្នកគ្រប់គ្រង មានភារៈទទួលខុសត្រូវលើការរៀបចំ និងការបង្ហាញនូវភាពត្រឹមត្រូវនៃរបាយការណ៍ហិរញ្ញវត្ថុ ដោយអនុលោមទៅតាមស្តង់ដាររបាយការណ៍ទាក់ទងនឹងហិរញ្ញវត្ថុអន្តរជាតិនៃកម្ពុជា និងសេចក្តីណែនាំរបស់ ធនាគារជាតិ នៃ កម្ពុជា និងទទួលខុសត្រូវលើប្រព័ន្ធត្រួតពិនិត្យផ្ទៃក្នុង ដែលអ្នកគ្រប់គ្រងកំណត់ថាមានភាព ចាំបាច់ សម្រាប់ការរៀបចំរបាយការណ៍ហិរញ្ញវត្ថុឱ្យច្រើនផុតពីការបង្ហាញខុសជាសារវន្ត ដោយសារតែការ ក្លែងបន្លំ ឬកំហុសឆ្គង។

នៅក្នុងការរៀបចំរបាយការណ៍ហិរញ្ញវត្ថុ អ្នកគ្រប់គ្រង មានភារៈទទួលខុសត្រូវលើការវាយតម្លៃនូវលទ្ធភាពរបស់ សម្ព័ន្ធធនាគារ និងធនាគារ ក្នុងការបន្តនិរន្តរភាពអាជីវកម្ម ការលាតត្រដាងព័ត៌មាន ប្រសិនបើពាក់ព័ន្ធនូវបញ្ហា ទាំងឡាយដែលទាក់ទងទៅនឹងនិរន្តរភាពអាជីវកម្ម និងប្រើប្រាស់មូលដ្ឋាននិរន្តរភាពនៃគណនេយ្យ លើកលែងតែ អ្នកគ្រប់គ្រងមានបំណងចង់ជម្រះបញ្ជី ផ្អាកដំណើរការសម្ព័ន្ធធនាគារ និងធនាគារ ឬគ្មានជម្រើសសមរម្យដទៃ ទៀតក្រៅពីធ្វើបែបនេះ។

អ្នកទទួលខុសត្រូវលើអភិបាលកិច្ច មានភារៈទទួលខុសត្រូវក្នុងការត្រួតពិនិត្យដំណើរការនៃការរាយការណ៍ ហិរញ្ញវត្ថុរបស់សម្ព័ន្ធធនាគារ និងធនាគារ។

គណនេយ្យករជំនាញ និងសវនករប្រតិស្រុត

សមាជិកភាពប្រៀន សនចុន អន្តរជាតិ។ ប្រៀន សនចុន អន្តរជាតិ និងសមាជិក គឺមិនមែនជាដៃគូពាណិជ្ជកម្មទាំងសកលលោកទេ។ រាល់សេវាកម្មនានាត្រូវបានផ្តល់យ៉ាងឯករាជ្យដោយសមាជិកនីមួយៗ។



Grant Thornton

ការទទួលខុសត្រូវរបស់សវនករ សម្រាប់ការធ្វើសវនកម្មរបាយការណ៍ហិរញ្ញវត្ថុ

គោលដៅរបស់យើងខ្ញុំ គឺទទួលបាននូវអំណះអំណាងសមហេតុផលថារបាយការណ៍ហិរញ្ញវត្ថុទាំងមូលមិនមានការបង្ហាញខុសជាសារវន្តដោយសារតែការកែតម្រូវ ឬកំហុសឆ្គង និងផ្តល់នូវរបាយការណ៍របស់សវនករដែលរួមបញ្ចូលមតិយោបល់របស់យើងខ្ញុំ។ អំណះអំណាងសមហេតុផល គឺជាអំណះអំណាងមានកម្រិតខ្ពស់មួយ ប៉ុន្តែវាមិនអាចធានាថា គ្រប់ពេលនៃការធ្វើសវនកម្មដោយអនុលោមទៅតាមស្តង់ដារសវនកម្មអន្តរជាតិនៃកម្ពុជាអាចរកឃើញនូវការបង្ហាញខុសជាសារវន្តដែលបានកើតឡើងនោះទេ។ ការបង្ហាញខុសជាសារវន្តអាចកើតឡើងដោយសារការកែតម្រូវ ឬកំហុសឆ្គង ហើយត្រូវបានចាត់ទុកថាជាសារវន្ត នៅពេលដែលការកែតម្រូវ ឬកំហុសឆ្គងតែមួយ ឬក៏រួមបញ្ចូលគ្នា មានផលប៉ះពាល់ដល់ការសម្រេចចិត្តផ្នែកសេដ្ឋកិច្ចរបស់អ្នកប្រើប្រាស់ ដោយយោងលើមូលដ្ឋាននៃរបាយការណ៍ហិរញ្ញវត្ថុនេះ។

ជាផ្នែកមួយនៃការធ្វើសវនកម្ម ដោយអនុលោមតាមស្តង់ដារសវនកម្មអន្តរជាតិនៃកម្ពុជា យើងខ្ញុំអនុវត្តនូវការវិនិច្ឆ័យដែលប្រកបទៅដោយវិជ្ជាជីវៈ និងរក្សានូវមជ្ឈដ្ឋាននិយម ក្នុងអំឡុងពេលសវនកម្ម។ យើងខ្ញុំក៏បាន៖

- ធ្វើការកំណត់ និងវាយតម្លៃនូវហានិភ័យនៃការបង្ហាញខុសជាសារវន្តលើរបាយការណ៍ហិរញ្ញវត្ថុ ថាតើវាកើតឡើងដោយសារតែការកែតម្រូវ ឬកំហុសឆ្គង និងទទួលខុសត្រូវលើការរៀបចំ និងការអនុវត្តនូវនីតិវិធីសវនកម្មដើម្បីឆ្លើយតបទៅនឹងហានិភ័យទាំងនោះ និងប្រមូលនូវភស្តុតាងដែលមានលក្ខណៈគ្រប់គ្រាន់ និងសមស្របជាមូលដ្ឋានសម្រាប់មតិយោបល់របស់យើងខ្ញុំ។ ហានិភ័យដែលមិនអាចរកឃើញ នូវការបង្ហាញខុសជាសារវន្តដែលកើតឡើង ដោយសារបណ្តាលមកពីការកែតម្រូវមានលក្ខណៈខ្ពស់ជាងការបង្ហាញខុសកើតឡើងពីកំហុសឆ្គង ដោយសារតែការកែតម្រូវ អាចរួមបញ្ចូលទាំងការផ្សំគំនិតគ្នា ការលួចបន្លំ ការលុបចោលដោយចេតនា ការបកស្រាយមិនពិត ឬមិនអនុវត្តតាមនីតិវិធីគ្រប់គ្រងផ្ទៃក្នុង។
- ធ្វើការស្វែងយល់អំពីការគ្រប់គ្រងផ្ទៃក្នុង ដែលពាក់ព័ន្ធនឹងការធ្វើសវនកម្ម ក្នុងគោលបំណងដើម្បីរៀបចំនូវនីតិវិធីសវនកម្មដែលសមស្របទៅតាមកាលៈទេសៈ ប៉ុន្តែមិនមែនក្នុងគោលបំណងដើម្បីបញ្ចេញមតិយោបល់លើប្រសិទ្ធភាពនៃការគ្រប់គ្រងផ្ទៃក្នុងរបស់សម្ព័ន្ធធនាគារ និងធនាគារឡើយ។
- ធ្វើការវាយតម្លៃលើភាពសមស្របនៃគោលនយោបាយគណនេយ្យដែលបានប្រើប្រាស់ និងភាពសមហេតុផលនៃគណនេយ្យប៉ាន់ស្មានសំខាន់ៗ ព្រមទាំងការលាតត្រដាងព័ត៌មានពាក់ព័ន្ធដែលបានធ្វើឡើងដោយអ្នកគ្រប់គ្រង។
- ធ្វើការសន្និដ្ឋានលើភាពសមស្រប ចំពោះការប្រើប្រាស់មូលដ្ឋានគណនេយ្យរបស់អ្នកគ្រប់គ្រង ក្នុងការរក្សានិរន្តរភាព និងដោយផ្អែកទៅលើភស្តុតាងសវនកម្មដែលទទួលបានដើម្បីធ្វើការសន្និដ្ឋានថាតើភាពមិនច្បាស់លាស់ជាសារវន្តកើតឡើងពាក់ព័ន្ធនឹងព្រឹត្តិការណ៍ ឬលក្ខខណ្ឌដែលអាចធ្វើឱ្យមានមន្ទិលជាសារវន្តលើលទ្ធភាពរបស់សម្ព័ន្ធធនាគារ និងធនាគារដើម្បីបន្តរក្សានិរន្តរភាពអាជីវកម្មដែរឬទេ។ ប្រសិនបើយើងខ្ញុំធ្វើការសន្និដ្ឋានថា មានភាពមិនប្រាកដប្រជាជាសារវន្ត បានកើតឡើង យើងខ្ញុំចាំបាច់ត្រូវបញ្ជូលនៅក្នុងរបាយការណ៍សវនកម្មរបស់យើងខ្ញុំដើម្បីទាញចំណាប់អារម្មណ៍លើការលាតត្រដាងព័ត៌មានពាក់ព័ន្ធនៅក្នុងរបាយការណ៍ហិរញ្ញវត្ថុ ឬប្រសិនបើការលាតត្រដាងព័ត៌មាន មានលក្ខណៈមិនគ្រប់គ្រាន់ យើងខ្ញុំចាំបាច់ត្រូវធ្វើការកែប្រែមតិយោបល់របស់យើងខ្ញុំ។ ការសន្និដ្ឋានរបស់យើងខ្ញុំ គឺផ្អែកតាមភស្តុតាងសវនកម្ម ដែលប្រមូលបានត្រឹមកាលបរិច្ឆេទនៃរបាយការណ៍សវនកម្មរបស់យើងខ្ញុំ។ ទោះជាយ៉ាងណាក៏ដោយ ព្រឹត្តិការណ៍ ឬលក្ខខណ្ឌនាពេលអនាគតអាចធ្វើឱ្យសម្ព័ន្ធធនាគារ និងធនាគារបញ្ឈប់និរន្តរភាពនៃអាជីវកម្មបាន។

គណនេយ្យករជំនាញ និងសវនករប្រតិបត្តិ
សមាជិកភាពប្រៀន សន្តត្តិ អន្តរជាតិ។ ប្រៀន សន្តត្តិ អន្តរជាតិ និងសមាជិក គឺមិនមែនជាដៃគូពាណិជ្ជកម្មទាំងសកលលោកទេ។ រាល់សេវាកម្មនានាត្រូវបានផ្តល់យ៉ាងឯករាជ្យដោយសមាជិកនីមួយៗ។



Grant Thornton

- វាយតម្លៃលើការបង្ហាញ ទម្រង់ និងខ្លឹមសារនៃរបាយការណ៍ហិរញ្ញវត្ថុទាំងមូល ដែលរួមបញ្ចូលទាំងការលាតត្រដាងព័ត៌មានថាតើរបាយការណ៍ហិរញ្ញវត្ថុបានបង្ហាញពីប្រតិបត្តិការ និងព្រឹត្តិការណ៍ពាក់ព័ន្ធក្នុងអត្ថន័យដែលអាចសម្រេចបាននូវការបង្ហាញរបាយការណ៍ហិរញ្ញវត្ថុដ៏ត្រឹមត្រូវ។
- ប្រមូលនូវភស្តុតាងសវនកម្មដែលសមស្រប និងគ្រប់គ្រាន់ ពាក់ព័ន្ធនឹងព័ត៌មានហិរញ្ញវត្ថុនៃអង្គភាព ឬសកម្មភាពអាជីវកម្ម នៅក្នុងសម្ព័ន្ធធនាគារ ដើម្បីបញ្ជាក់យោបល់លើរបាយការណ៍ហិរញ្ញវត្ថុរួម។ យើងខ្ញុំទទួលខុសត្រូវក្នុងការដឹកនាំ ការត្រួតត្រាមើល និងការប្រតិបត្តិសវនកម្មរបស់សម្ព័ន្ធធនាគារ។ យើងខ្ញុំរក្សាការទទួលខុសត្រូវលើមតិយោបល់សវនកម្មរបស់យើងខ្ញុំ។

យើងខ្ញុំផ្តល់ព័ត៌មានជូនអ្នកទទួលខុសត្រូវលើអភិបាលកិច្ច រួមបញ្ចូលទាំងបញ្ហាផ្សេងទៀត ដូចជាវិសាលភាព និងពេលវេលាដែលបានគ្រោងទុកសម្រាប់ការធ្វើសវនកម្ម និងការរកឃើញបញ្ហាជាសារវន្តផ្សេងទៀតដែលមានចំណុចខ្លះខាតនៃការគ្រប់គ្រងផ្ទៃក្នុងដែលបានរកឃើញក្នុងអំឡុងពេលធ្វើសវនកម្ម។

យើងខ្ញុំក៏បានផ្តល់សេចក្តីបញ្ជាក់ជូនអ្នកទទួលខុសត្រូវលើអភិបាលកិច្ចថា យើងខ្ញុំបានអនុលោមតាមលក្ខខណ្ឌតម្រូវនៃក្រមសីលធម៌វិជ្ជាជីវៈដែលពាក់ព័ន្ធលើឯករាជ្យភាពរបស់យើងខ្ញុំ និងបានជម្រាបជូនពួកគាត់នូវរាល់ទំនាក់ទំនង និងបញ្ហាផ្សេងៗទៀតដែលអាចត្រូវបានយកមកពិចារណាយ៉ាងសមហេតុផល ថាអាចមានទំនាក់ទំនងទៅនឹងការការពារឯករាជ្យភាពរបស់យើងខ្ញុំ។

បញ្ហាដែលយើងខ្ញុំបានជម្រាបជូនអ្នកទទួលខុសត្រូវលើអភិបាលកិច្ច គឺជាបញ្ហាដែលយើងខ្ញុំកំណត់ថាមានសារៈសំខាន់បំផុត នៅក្នុងការធ្វើសវនកម្មលើរបាយការណ៍ហិរញ្ញវត្ថុ សម្រាប់ឆ្នាំបច្ចុប្បន្ន ហើយបញ្ហានេះគឺជាបញ្ហាសំខាន់ក្នុងការធ្វើសវនកម្ម។ យើងខ្ញុំបង្ហាញបញ្ហានេះ នៅក្នុងរបាយការណ៍សវនកម្មលើកលែងតែច្បាប់ឬបទប្បញ្ញត្តិរារាំងនូវការលាតត្រដាងជាសាធារណៈអំពីបញ្ហានេះក្នុងការធ្វើសវនកម្ម ឬក៏ក្នុងកាលៈទេសៈដឹកនាំបំផុត នៅពេលដែលយើងខ្ញុំរកឃើញថាបញ្ហានោះ មិនត្រូវបានបង្ហាញក្នុងរបាយការណ៍របស់យើងខ្ញុំដោយសារតែផលអវិជ្ជមាន អាចមានច្រើនជាងអត្ថប្រយោជន៍ជាសាធារណៈ ដែលកើតចេញពីការជូនដំណឹងនេះ។

របាយការណ៍ហិរញ្ញវត្ថុដែលបានធ្វើសវនកម្មនៅថ្ងៃទី៣១ ខែធ្នូ ឆ្នាំ២០២៣ របស់ធនាគារ អេស៊ីលីដា ភីអិលស៊ី និងក្រុមហ៊ុនបុត្រសម្ព័ន្ធ



Grant Thornton

នាយកសវនករជំនាញដែលចូលរួមក្នុងលទ្ធផលសវនកម្មនៅក្នុងរបាយការណ៍សវនករឯករាជ្យនេះគឺ

លោក **Ronald C. Almera** ។



Grant Thornton

ប្រទេស សម្ព័ន្ធសមាជិក (ខេមបូឌា) លីមីតធីត

គណនេយ្យករជំនាញ

សវនករប្រតិបត្តិស្រុកចុះបញ្ជី

Ronald C. Almera

នាយកសវនករជំនាញ

រាជធានីភ្នំពេញ ព្រះរាជាណាចក្រកម្ពុជា

ថ្ងៃទី៧ ខែកុម្ភៈ ឆ្នាំ២០២៤

គណនេយ្យករជំនាញ និងសវនករប្រតិបត្តិ

សមាជិកភាពប្រទេស សម្ព័ន្ធសមាជិក អន្តរជាតិ។ ប្រទេស សម្ព័ន្ធសមាជិក និងសមាជិក គឺមិនមែនជាដៃគូពាណិជ្ជកម្មទាំងសកលលោកទេ។

រាល់សេវាកម្មនានាត្រូវបានផ្តល់យ៉ាងឯករាជ្យដោយសមាជិកនីមួយៗ។

ធនាគារ អេស៊ីប៊ីជា ភីអិលស៊ី និង ក្រុមហ៊ុនបុត្រសម្ព័ន្ធ

របាយការណ៍ស្ថានភាពហិរញ្ញវត្ថុរួម នាថ្ងៃទី៣១ ខែធ្នូ ឆ្នាំ២០២៣

	កំណត់ សម្គាល់	២០២៣ ដុល្លារអាមេរិក	២០២២ ដុល្លារអាមេរិក	២០២៣ ពាន់រៀន (កំណត់សម្គាល់ ៥)	២០២២ ពាន់រៀន (កំណត់សម្គាល់ ៥ និង ៥២)
ទ្រព្យសកម្ម					
សាច់ប្រាក់ក្នុងដៃ	៧	៤៩៥.៧៩៣.៥៦៨	៤៩៧.០២៧.០៤១	២.០២៥.៣១៦.៧២៥	២.០៤៦.២៦០.៣២៨
ប្រាក់បញ្ញើនៅធនាគារផ្សេងៗ-សុទ្ធ	៨	១.៥០៩.៥៤៣.១៧៨	៨៤៦.៦០២.១៧៥	៦.១៦៦.៤៨៣.៨៨២	៣.៤៨៥.៤៦១.១៥៤
ការវិនិយោគហិរញ្ញវត្ថុ-សុទ្ធ	៩	៣៥៧.៥៤៤.៣៨៤	៥៥៦.០៣៧.៥៣២	១.៤៦០.៥៦៨.៨០៩	២.២៨៩.២០៦.៥១៩
ឥណទាន និងបុរេប្រទាន-សុទ្ធ	១០	៦.៦០១.៦៦៥.២៣១	៦.៣៧៩.៤០៦.០៩៣	២៦.៩៦៧.៨០២.៤៦៩	២៦.២៦៤.០១៤.៨៨៥
ទ្រព្យសកម្មផ្សេងៗ	១១	៣២.៨៣៩.៥១៨	៧៨.៨១៨.៥៦៦	១៣៤.១៤៩.៤៣១	៣២៤.៤៩៦.០៣៦
ប្រាក់បញ្ញើតាមច្បាប់	១២	៥៤៨.៦២៧.១០៩	៤៨២.៣៣០.៩៩៣	២.២៤១.១៤១.៧៤០	១.៩៨៥.៧៥៦.៦៩៨
ទ្រព្យ និងលើក្លា-សុទ្ធ	១៤	១៤៧.៧៤៦.៨៦៥	១៤០.២២០.៧០៩	៦០៣.៥៤៥.៩៤៤	៥៧៧.២៨៨.៦៥៩
ទ្រព្យសកម្មអរូបី-សុទ្ធ	១៥	១០.៧៧១.០១៨	១០.៨៩៦.៥៤១	៤៣.៩៩៩.៦០៩	៤៤.៨៦១.០៥៩
សិទ្ធិប្រើប្រាស់ទ្រព្យសកម្ម-សុទ្ធ	១៦	៣២.៤១០.៣០៣	២៨.៧៨៥.៨០៥	១៣២.៣៩៦.០៨៨	១១៨.៥១១.១៥៩
ទ្រព្យសកម្មពន្ធពន្យារ	១៧	១.៣៥២.៦២៦	១.៤០៧.២៥៨	៥.៥២៥.៤៧៧	៥.៧៩៣.៦៨១
ឧបករណ៍ហិរញ្ញវត្ថុនិស្សន្ទ	២៣	៥.៧៤៦.៦៨៦	៩.៦៣០.៥៩៣	២៣.៤៧៥.២១២	៣៩.៦៤៩.១៥១
ទ្រព្យសកម្មសរុប		៩.៧៤៤.០៤០.៤៨៦	៩.០៣១.១៦៣.៣០៦	៣៩.៨០៤.៤០៥.៣៨៦	៣៧.១៨១.២៩៩.៣២៩
បំណុល និងមូលធន					
បំណុល					
ប្រាក់បញ្ញើរបស់ធនាគារនិងស្ថាប័នហិរញ្ញវត្ថុ ផ្សេងៗ	១៨	៤១៩.៧៩២.៦២០	៤១៧.៨២៦.៣៩៩	១.៧១៤.៨៥២.៤៥៣	១.៧២០.១៩១.២៨៥
ប្រាក់បញ្ញើរបស់អតិថិជន	១៩	៦.៨០៨.០២០.៤១៩	៥.៩៧១.១៦៤.៣០២	២៧.៨១០.៧៦៣.៤១២	២៤.៥៨៣.២៨៣.៤៣១
បំណុលផ្សេងៗ	២០	៨៥.៨៤៥.៣៤៤	១៤១.៦៣០.០៤៤	៣៥០.៦៧៨.២៣០	៥៨៣.០៩០.៨៩១
ប្រាក់កម្ចី	២១	៨៥៩.៨១៣.៥៥០	៩៥៧.៣៣៥.៨៦៨	៣.៥១២.៣៣៨.៣៥២	៣.៩៤១.៣៥១.៧៦៩
បំណុលបន្ទាប់បន្សំ	២២	១១៧.០៥៣.៨៨២	១២៧.៧៦២.៣២៨	៤៧៨.១៦៥.១០៨	៥២៥.៩៩៧.៥០៤
បំណុលភតិសន្យា	២៤	៣២.៥២៧.៦៨៧	២៨.៤៤៨.៧៧០	១៣២.៨៧៥.៦០១	១១៧.១២៣.៥៨៦
អត្ថប្រយោជន៍និយោជិត	២៥	៨.៣៩២.៦២១	៣៣.៣៧៤.១៩៨	៣៤.២៨៣.៤៥៧	១៣៧.៤០១.៥៧៣
បំណុលពន្ធលើប្រាក់ចំណេញក្នុងឆ្នាំ	៣២(ក)	៣.៧៩១.៥១៦	៣៤.៤២៨.៤៦២	១៥.៤៨៨.៣៤៣	១៤១.៧៤១.៩៧៨
បំណុលពន្ធពន្យារ	១៧	២៦.៧៨២.០៤៥	២.៥៥៥.១១៥	១០៩.៤០៤.៦៥៤	១០.៤៧៨.២៣៨
បំណុលសរុប		៨.៣៦២.០១៩.៦៨៤	៧.៧១៤.៥១៥.៤៨៦	៣៤.១៥៨.៨៥០.៤១០	៣១.៧៦០.៦៦០.២៥៥
មូលធន					
ដើមទុន	២៦	៤៣៣.១៦៣.០១៩	៤៣៣.១៦៣.០១៩	១.៧៣២.៦៥២.០៧៦	១.៧៣២.៦៥២.០៧៦
បុព្វលាភភាគហ៊ុន	២៦	១១.៧០៦.២១៥	១១.៧០៦.២១៥	៤៨.២៣៥.៤៥៩	៤៨.២៣៥.៤៥៩
ទុនបម្រុង	៣៦	៧២២.៦២៧.៦៣៨	៦៣៨.៨៦២.២៨៨	៣.០០៥.៥៨១.៩៨៤	២.៧០៦.៥៥២.៣២០
ប្រាក់ចំណេញរក្សាទុក		២០៨.៥០២.៣៩៩	២២៦.៨៥៦.៤៧៩	៨៣៤.៤៨៧.៥០៣	៩០៨.២៥០.៧៧៩
ភាគកម្មមិនមានអភិបាលភាព		៦.០២១.៤៣១	៦.០៥៩.៨៥៩	២៤.៥៩៧.៩៥៤	២៤.៩៤៨.៤៤០
មូលធនសរុប		១.៣៨២.០២០.៨០២	១.៣១៦.៦៤៧.៨៦០	៥.៦៤៥.៥៩៤.៩៧៦	៥.៤២០.៦៣៩.០៧៤
បំណុល និងមូលធនសរុប		៩.៧៤៤.០៤០.៤៨៦	៩.០៣១.១៦៣.៣០៦	៣៩.៨០៤.៤០៥.៣៨៦	៣៧.១៨១.២៩៩.៣២៩

កំណត់សម្គាល់ដូចមានភ្ជាប់មកជាមួយ នៅទំព័រទី៣០ ដល់ទី២៥៦ គឺជាផ្នែកមួយនៃរបាយការណ៍ហិរញ្ញវត្ថុនេះ។

ធនាគារ អេស៊ីប៊ីជា ភីអិលស៊ី និង ក្រុមហ៊ុនបុត្រសម្ព័ន្ធ

របាយការណ៍ចំណេញ ឬខាត និងលទ្ធផល លម្អិតផ្សេងៗ
សម្រាប់ដំណាច់ការិយបរិច្ឆេទ ដែលបានបញ្ចប់ថ្ងៃទី៣១ ខែធ្នូ ឆ្នាំ២០២៣

	កំណត់ សម្គាល់	២០២៣	២០២២	២០២៣	២០២២
		ដុល្លារអាមេរិក	ដុល្លារអាមេរិក	រោស់ឡែល (កំណត់សម្គាល់ ៥)	រោស់ឡែល (កំណត់សម្គាល់ ៥)
ចំណូលការប្រាក់	២៧	៧៥៥.៦៣១.០៨៥	៦៧០.៧៥៣.៤៥៦	៣.១០៥.៦៤៣.៧៥៩	២.៧៤១.៣៦៩.៣៧៥
ចំណាយការប្រាក់	២៨	(៣២៩.០០១.៤៣៤)	(២២០.៨២២.៤៦៦)	(១.៣៥២.១៩៥.៤៩៤)	(៩០២.៥០១.៤១៩)
ចំណូលភាគច្រើនសុទ្ធ		៤២៦.៦២៩.៦៥១	៤៤៩.៩៣០.៩៩០	១.៧៥៣.៤៤៨.២៦៥	១.៨៣៨.៨៦៧.៩៥៦
ចំណូលកម្រៃនិងជើងសារ	២៩	៤៦.៦៧៨.៦១៧	៤៧.៤៥៥.២០៣	១៩១.៨៤៩.១១៦	១៩៣.៩៤៩.៤១៥
ចំណាយកម្រៃនិងជើងសារ		(៣.៩៥៧.៣៥០)	(៤.៥៦៤.២១៧)	(១៦.២៦៤.៧០៩)	(១៨.៦៥៣.៩៥៥)
ចំណូលកម្រៃនិងជើងសារសុទ្ធ		៤២.៧២១.២៦៧	៤២.៨៩០.៩៨៦	១៧៥.៥៨៤.៤០៧	១៧៥.២៩៥.៤៦០
សំវិធានធននៃការខាតបង់ ឱនភាពនៃតម្លៃរបស់ឥណទាន និងបុរេប្រទាន ប្រាក់បញ្ញើ នៅធនាគារផ្សេងៗគ្នា ត្រូវទទួល និងមូលបត្រវិនិយោគផ្សេងៗ (សំវិធានធន) ការកាត់ត្រាត្រឡប់នៃការខាតបង់ ឱនភាពនៃតម្លៃកិច្ចសន្យា ក្រៅតារាងតុល្យការ	១០	(៤១.៦៨៣.៦៩០)	(២០.៥៨១.២០៧)	(១៧១.៣១៩.៩៦៦)	(៨៤.១១៥.៣៩៣)
	១០	(២.១៨០)	២.៥៨៨	(៤.៩៦០)	១០.៥៧៧
ការខាតបង់ឱនភាពនៃតម្លៃសុទ្ធ		(៤១.៦៨៥.៨៧០)	(២០.៥៧៨.៦១៩)	(១៧១.៣២៤.៩២៦)	(៨៤.១០៤.៨១៦)
ចំណូលបន្ថែមពីការខាតបង់ឱនភាពនៃតម្លៃសុទ្ធ		៤២៧.៦៦៥.០៨៤	៤៧២.២៤៣.៣៥៧	១.៧៥៧.៧០៣.៣៣៩	១.៩៣០.០៥៨.៦០០
ចំណូលផ្សេងៗសុទ្ធ	៣០	២៥.៦៩៨.៥៣៦	២៥.៦២២.៧២៥	១០៥.៦២០.៩៨៣	១០៤.៧២០.០៧៧
ចំណាយទូទៅ និងរដ្ឋបាល	៣១	(២៦៩.១២៦.០៥៤)	(២៦៩.៥៥៧.៩៣៦)	(១.១០៦.១០៨.០៨២)	(១.១០១.៦៨៣.២៨៤)
ចំណេញសុទ្ធនៃចំណាយលើប្រាក់ចំណេញ		១៨៤.២៣៧.៥៣០	២២៨.៣០៨.១៤៦	៧៥៧.២១៦.២៤៧	៩៣៣.០៩៥.៣៩៣
ចំណាយពន្ធលើប្រាក់ចំណេញ	៣២(ខ)	(៣៦.២១៩.១០៥)	(៤៦.៤៩៣.៣៧១)	(១៤៨.៨៦០.៥២២)	(១៩០.០១៨.៤០៧)
ប្រាក់ចំណេញសុទ្ធចន្ធន៍ (យោងទៅលើចំណេញសុទ្ធចន្ធន៍)		១៤៨.០១៨.៤២៥	១៨១.៨១៤.៧៧៥	៦០៨.៣៥៥.៧២៥	៧៤៣.០៧៦.៩៨៦

ធនាគារ អេស៊ីប៊ីស ភីអិលស៊ី និង ក្រុមហ៊ុនបុត្រសម្ព័ន្ធ

របាយការណ៍ចំណេញ ឬខាត និងលទ្ធផល លម្អិតផ្សេងៗ (ត)

សម្រាប់ដំណាច់ការិយបរិច្ឆេទ ដែលបានបញ្ចប់ថ្ងៃទី៣១ ខែធ្នូ ឆ្នាំ២០២៣

	កំណត់ សម្គាល់	២០២៣	២០២២	២០២៣	២០២២
		ដុល្លារអាមេរិក	ដុល្លារអាមេរិក	ពាន់រៀល (កំណត់សម្គាល់ ៥)	ពាន់រៀល (កំណត់សម្គាល់ ៥)
ប្រាក់ចំណេញកុំច្បាប់ (យោងតាមវិនិច្ឆ័យ)		១៤៨.០១៨.៤២៥	១៨១.៨១៤.៧៧៥	៦០៨.៣៥៥.៧២៥	៧៤៣.០៧៦.៩៨៦
លទ្ធផលលម្អិតផ្សេងៗ					
បាត់បង់លើទ្រព្យសម្រាប់ប្រាក់ប្រាក់ប្រើប្រាស់ចំពោះប្រាក់បញ្ញើ					
ការវាស់វែងឡើងវិញនៃកាតព្វកិច្ចអត្ថប្រយោជន៍និយោជិត	២៥	-	(៣.១២៥.៥៤៦)	-	(១២.៧៧៤.១០៧)
លម្អៀងពីអត្រាប្តូរប្រាក់		-	-	(៤៥.៤៣៩.០៤៦)	៥៤.០៥៤.៩២០
បាត់បង់លើទ្រព្យសម្រាប់ប្រាក់ប្រើប្រាស់ចំពោះប្រាក់បញ្ញើ					
លម្អៀងពីការប្តូរចំណុះប្តូរ - ក្រុមហ៊ុនបុត្រសម្ព័ន្ធបរទេស		(៥.៨៣៥.៥៧៩)	(១៨.៤៨១.១៩៥)	(២៣.៩៨៤.២៣០)	(៧៥.៥៣២.៦៤៥)
ការវាស់វែងឡើងវិញលើផ្នែកដែលមានប្រសិទ្ធភាពរបស់ឧបករណ៍		(៣.៨៨៣.៨០៧)	១០.១៣៦.៧៥១	(១៥.៩៦២.៨៥៨)	៤១.៤៥៤.៩០១
និស្សន្ទដែលកើតឡើងពីការការពារហានិភ័យលំហូរសាច់ប្រាក់		(៥.៧១៩.៤៨៦)	(១១.៤៦៩.៩៩០)	(៤៥.៣៨៦.១៣៤)	៧.១៧៧.០៧០
លទ្ធផល(ខាត)ចំណេញលម្អិតផ្សេងៗក្នុងឆ្នាំ		១៣៨.២៧៨.៥៦៣	១៧០.៣៧៨.៧៨៥	៥២២.៩៦៩.៥៩១	៧៥០.២៥៤.០៥៦
លទ្ធផលចំណេញលម្អិតផ្សេងៗសរុប					
ប្រាក់ចំណេញកុំច្បាប់ដែលផ្តល់ជូនដល់៖					
ភាគហ៊ុនិករបស់ធនាគារ		១៤៨.០៥៤.៧៩១	១៨១.៧៣៨.៣៥៨	៦០៨.៥០៥.១៨៩	៧៤២.៧៦៤.៦៧០
ភាគកម្មមិនមានអភិបាលភាព		(៣៦.៣៦៦)	៧៦.៤១៧	(១៤៥.៤៦៤)	៣១២.៣១៦
		១៤៨.០១៨.៤២៥	១៨១.៨១៤.៧៧៥	៦០៨.៣៥៩.៧២៥	៧៤៣.០៧៦.៩៨៦
លទ្ធផលចំណេញលម្អិតផ្សេងៗសរុបដែលផ្តល់ជូនដល់៖					
ភាគហ៊ុនិករបស់ធនាគារ		១៣៨.៣៣៦.៦៧០	១៧០.២៧៧.៦៨៣	៥២៣.១២៤.៦៦៥	៧៤៩.៧២០.១០៨
ភាគកម្មមិនមានអភិបាលភាព		(៣៧.៧៣១)	៦៧.១០២	(១៥៥.០៧៤)	៥៣៣.៩៤៨
ចំណេញកុំច្បាប់យុត្តាធិការដែលផ្តល់ជូនដល់ភាគហ៊ុនិករបស់ធនាគារ					
កុំច្បាប់៖					
ចំណេញក្នុងមួយភាគហ៊ុនមូលដ្ឋាន	៣៣	០,៣៤	០,៤២	១,៤០	១,៧១
ចំណេញក្នុងមួយភាគហ៊ុនមធ្យម	៣៣	០,៣៤	០,៤២	១,៤០	១,៧១

កំណត់សម្គាល់ដូចមានភ្ជាប់មកជាមួយ នៅទំព័រទី៣០ ដល់ទី២៥៦ គឺជាផ្នែកមួយនៃរបាយការណ៍ហិរញ្ញវត្ថុនេះ។

ធនាគារ អេស៊ីប៊ីជាកីរិវិលស៊ី និង ក្រុមហ៊ុនបុត្រសម្ព័ន្ធ

របាយការណ៍ស្តីពីបម្រែបម្រួលមូលធនរួម

សម្រាប់ដំណាច់ការិយបរិច្ឆេទ ដែលបានបញ្ចប់ថ្ងៃទី៣១ ខែធ្នូ ឆ្នាំ២០២៣

ម្តងលំដូនការហ៊ុននិងបម្រែបម្រួល

ប្រភេទ	ដើមទុន		មូលធនការហ៊ុន		ទុនហ្វុយ		ប្រាក់បំណុលរដ្ឋប្បវេណី		សរុប		ការកម្រិតនិងការប្រែប្រួល		មូលធនសរុប		
	ដុល្លារអាមេរិក	ពាន់រៀល (កំណត់សម្គាល់ ៥ និង ៨)	ដុល្លារអាមេរិក	ពាន់រៀល (កំណត់សម្គាល់ ៥ និង ៨)	ដុល្លារអាមេរិក	ពាន់រៀល (កំណត់សម្គាល់ ៥ និង ៨)	ដុល្លារអាមេរិក	ពាន់រៀល (កំណត់សម្គាល់ ៥ និង ៨)	ដុល្លារអាមេរិក	ពាន់រៀល (កំណត់សម្គាល់ ៥ និង ៨)	ដុល្លារអាមេរិក	ពាន់រៀល (កំណត់សម្គាល់ ៥ និង ៨)	ដុល្លារអាមេរិក	ពាន់រៀល (កំណត់សម្គាល់ ៥ និង ៨)	
នៃថ្ងៃទី១ ខែមករា ឆ្នាំ២០២៣															
មូលធនដើម	៤៣៣.១៦៣.០១៩	១.៧៣២.៦៥២.០៧៦	១១.៧០៦.២១៥	៤៨.២៣៥.៤៥៩	៦៣៨.៨៦២.២៨៤	២.៧០៦.៥៥២.៣២០	២២៦.៨៥៦.៤៧៩	៩០៨.២៥០.៧៧៩	១.៣១០.៥៨៧.៩៦១	៥.៣៩៥.៦៩០.៦៣៤	៦.០៥៩.៤៤៩	២៤.៩៤៨.៤៨០	១.៣១៦.៦៤៧.៨២០	៥.៤២០.៦៣៩.០៧៤	
ប្រាក់ចំណេញក្នុងឆ្នាំ	-	-	-	-	-	-	១៤៨.០៥៤.៧៩១	៦០៨.៥០៥.១៨៩	១៤៨.០៥៤.៧៩១	៦០៨.៥០៥.១៨៩	(៣៦.៣៦៦)	(១៤៩.៤៦៤)	១៤៨.០១៨.៤២៥	៦០៨.៣៤៥.៧២៥	
លទ្ធផលប្រតិបត្តិការផ្សេងៗ															
ការវិនិយោគក្នុងក្រុមហ៊ុន	-	-	-	-	(៣.៨៨៣.៩០៧)	(១៥.៩៦២.៤៥៤)	-	-	(៣.៨៨៣.៩០៧)	(១៥.៩៦២.៤៥៤)	-	-	(៣.៨៨៣.៩០៧)	(១៥.៩៦២.៤៥៤)	
ការប្តូររូបិយប័ណ្ណ - ក្រុមហ៊ុន	-	-	-	-	(៥.៨៣៤.២១៨)	(២៣.៩៧៨.៦២០)	-	-	(៥.៨៣៤.២១៨)	(២៣.៩៧៨.៦២០)	(១.៣៦៥)	(៥.៦១០)	(៥.៨៣៤.៤៧៩)	(២៣.៩៨៤.២៣០)	
លទ្ធផលប្រតិបត្តិការផ្សេងៗ	-	-	-	-	(៩.៧១៨.១២១)	(៣៩.៩៤១.៤៧៥)	១៤៨.០៥៤.៧៩១	៦០៨.៥០៥.១៨៩	១៣៨.៣៣៦.៦៧០	៥០៨.៥០៨.៧១១	(៣៧.៧៣១)	(១៥៥.០៧៤)	១៣៨.២៩៨.៩៣៩	៥០៨.៤០៨.៦៣៧	
លទ្ធផលប្រតិបត្តិការរួមសរុប	-	-	-	-	-	-	-	-	-	-	-	-	-	-	
ប្រតិបត្តិការរួមសរុប	-	-	-	-	-	-	-	-	-	-	-	-	-	-	
នៃថ្ងៃទី៣១ ខែធ្នូ ឆ្នាំ២០២៣	៤៣៣.១៦៣.០១៩	១.៧៣២.៦៥២.០៧៦	១១.៧០៦.២១៥	៤៨.២៣៥.៤៥៩	៧២២.៦៦២.៦៣៨	៣.០០៥.៥៥២.៣២០	២០៨.៥០៥.៣៩៩	៨៣៦.៧៥៥.៩៦៨	១.៤៥៨.៦៤២.៧៥១	៥.៦០៤.២៩៦.០២៣	៦.០២២.៧១៤	២៤.៧៩៣.៤០៦	១.៤៦៦.៩៤៦.៧៤៩	៥.៦០៨.៥៤៥.៧៦៦	

ធនាគារ អេស៊ីប៊ីជាកីរិវិលស៊ី និង ក្រុមហ៊ុនបុត្រសម្ព័ន្ធ

របាយការណ៍ស្តីពីបម្រែបម្រួលមូលធនរួម (ត)

សម្រាប់ដំណាច់ការិយបរិច្ឆេទ ដែលបានបញ្ចប់ថ្ងៃទី៣១ ខែធ្នូ ឆ្នាំ២០២៣

ផ្តល់ជូនការស្រាវជ្រាវនៃប្រាក់បញ្ញើ

	ដើមទុន		មូលធនការស្រាវជ្រាវ		ទុនប្រមូល		ប្រាក់ចំណេញស្រាវជ្រាវ		សុទ្ធ		ការកម្រិតនៃធនាគារបរិច្ឆេទ		មូលធនសុទ្ធ	
	ជុំនួនធនធាន	ពាក់កណ្តាល	ជុំនួនធនធាន	ពាក់កណ្តាល	ជុំនួនធនធាន	ពាក់កណ្តាល	ជុំនួនធនធាន	ពាក់កណ្តាល	ជុំនួនធនធាន	ពាក់កណ្តាល	ជុំនួនធនធាន	ពាក់កណ្តាល	ជុំនួនធនធាន	ពាក់កណ្តាល
	(កំណត់សម្គាល់ ៥)	(កំណត់សម្គាល់ ៥)	(កំណត់សម្គាល់ ៥)	(កំណត់សម្គាល់ ៥)	(កំណត់សម្គាល់ ៥)	(កំណត់សម្គាល់ ៥)	(កំណត់សម្គាល់ ៥)	(កំណត់សម្គាល់ ៥)	(កំណត់សម្គាល់ ៥)	(កំណត់សម្គាល់ ៥)	(កំណត់សម្គាល់ ៥)	(កំណត់សម្គាល់ ៥)	(កំណត់សម្គាល់ ៥)	(កំណត់សម្គាល់ ៥)
សិទ្ធិទ្រទ្រង់ប្រាក់បញ្ញើ														
សិទ្ធិទ្រទ្រង់ប្រាក់បញ្ញើ	៤៣៣.១៦៣.០១៩	១.៧៦៤.៧០៦.១៣៩	១១.៧០៦.២១៥	៤៧.៦៩១.១២០	៥៩២.៤០៣.៥៨៦	២.៤៣១.៣៧០.៤២៧	១៦១.៧៦៩.៤៦៥	៦៤១.១៣០.១៤២	១.១៩៩.០៤២.២៤៥	៤.៤៤៤.៤៤៤.២៦៤	៥.៩៩២.៧៥៧	២៤.៤១៤.៤៩២	១.២០៥.០៣៤.០៤២	៤.៩០៩.៣១២.៧៦០
ប្រាក់ចំណេញក្នុងឆ្នាំ	-	-	-	-	-	-	១៨១.៧៣៤.៣៤៨	៧៥២.៧៦៤.៦៧០	១៨១.៧៣៤.៣៤៨	៧៥២.៧៦៤.៦៧០	៧៦.៤១៧	៣១២.៣១៦	១៨១.៨១៤.៧៧៥	៧៤៣.០៧៦.៩៨៦
លទ្ធផលចំណេញស្រាវជ្រាវ	-	-	-	-	-	-	-	-	-	-	-	-	-	-
ការកាត់បន្ថយសិទ្ធិទ្រទ្រង់ប្រាក់បញ្ញើ	-	-	-	-	-	-	-	-	-	-	-	-	-	-
អត្តប្រយោជន៍និយោជិត	-	-	-	-	-	-	(៣.១២០.៨០២)	(១២.៧៥៤.៧១៤)	(៣.១២០.៨០២)	(១២.៧៥៤.៧១៤)	(៤.៧៤៤)	(១៩.៣៨៩)	(៣.១២៥.៥៤៦)	(១២.៧៧៤.១០៧)
ការកាត់បន្ថយសិទ្ធិទ្រទ្រង់ប្រាក់បញ្ញើផ្នែកដល់ម្ចាស់	-	-	-	-	-	-	-	-	-	-	-	-	-	-
ប្រតិបត្តិការប្រតិបត្តិការស្រាវជ្រាវ	-	-	-	-	-	-	-	-	-	-	-	-	-	-
ដែលកើតឡើងពីការការពារហានិភ័យ	-	-	-	-	-	-	-	-	-	-	-	-	-	-
លំហូរសាច់ប្រាក់	-	-	-	-	១០.១៣៦.៧៥១	៤១.៤២៤.៩០១	-	-	១០.១៣៦.៧៥១	៤១.៤២៤.៩០១	-	-	១០.១៣៦.៧៥១	៤១.៤២៤.៩០១
លទ្ធផលចំណេញស្រាវជ្រាវ	-	-	-	-	(១៤.៤៧៦.៦២៤)	(៧៥.៥១៣.៩៦២)	-	-	(១៤.៤៧៦.៦២៤)	(៧៥.៥១៣.៩៦២)	(៤.៥៧១)	(១៤.៦៨២)	(១៤.៤៧៦.៦២៤)	(៧៥.៥១៣.៩៦២)
លទ្ធផលចំណេញស្រាវជ្រាវ	-	-	-	-	-	-	-	-	-	-	-	-	-	-
លទ្ធផលចំណេញស្រាវជ្រាវសុទ្ធសរុំ	-	-	-	-	(៤.៣៣៩.៨៧៣)	(២១.៧៧០.៤៥៤)	១៧៤.៦១៧.៥៤៦	៧៣០.០០៩.៩៥២	១៧៤.៦១៧.៥៤៦	៧៣០.០០៩.៩៥២	៦៧.១០២	៥៣៣.៩៩៤	១៧៤.៦១៧.៥៤៦	៧៣០.០០៩.៩៥២
ប្រតិបត្តិការស្រាវជ្រាវសុទ្ធសរុំ														
ការបង្កើនដើមទុនរបស់ AB	-	-	-	-	-	-	(៣១២.៤៤៦)	(១.២៧៦.៩៦៧)	(៣១២.៤៤៦)	(១.២៧៦.៩៦៧)	-	-	(៣១២.៤៤៦)	(១.២៧៦.៩៦៧)
ការលក់ប្រាក់ចំណេញស្រាវជ្រាវ	-	-	-	-	-	-	(៥៤.៤១៩.៥៦១)	(២៣៧.៦៥០.៧៧៥)	(៥៤.៤១៩.៥៦១)	(២៣៧.៦៥០.៧៧៥)	-	-	(៥៤.៤១៩.៥៦១)	(២៣៧.៦៥០.៧៧៥)
ការបង្កើនប្រាក់ចំណេញស្រាវជ្រាវ	-	-	-	-	៥៤.៧៩៤.៥៣៥	២២៣.៩៦១.៦១៣	(៥៤.៧៩៤.៥៣៥)	(២២៣.៩៦១.៦១៣)	-	-	-	-	-	-
លទ្ធផលចំណេញស្រាវជ្រាវ	-	១៤.៦២៦.០១០	-	៥០៣.៣៦៧	-	២២.៣៥១.២២៤	-	-	-	៤១.៤៤០.៦០៥	-	-	-	៤១.៤៤០.៦០៥
ប្រតិបត្តិការស្រាវជ្រាវសុទ្ធសរុំសុទ្ធ	-	១៤.៦២៦.០១០	-	៥០៣.៣៦៧	៥៤.៧៩៤.៥៣៥	២៤៦.៣១២.៤៤១	(១១៣.៥៣០.៥៤២)	(៤៦២.៤៤៤.៣៤៥)	(៥៤.៧៣២.០០៧)	(១៩៧.៤៤៧.១៣៧)	-	-	(៥៤.៧៣២.០០៧)	(១៩៧.៤៤៧.១៣៧)
សិទ្ធិទ្រទ្រង់ប្រាក់បញ្ញើ														
សិទ្ធិទ្រទ្រង់ប្រាក់បញ្ញើ	៤៣៣.១៦៣.០១៩	១.៧៨៣.៣៣២.១៤៩	១១.៧០៦.២១៥	៤៨.១៩៤.៤៨៧	៦៣៤.៨៦២.២៤១	២.៦៥៥.៩១៣.២១៤	២២៦.៥៤៦.៤៧៩	៩០៤.២៥០.៧៧៩	១.៣១០.៨៧៧.៥៦១	៥.៣៩៦.៦៦៦.៦៣៤	៦.០៥៩.៤៥៩	២៤.៧៤៨.៤៤០	១.៣១៦.៦៤៧.៨២០	៥.៨២០.៦៣៩.០៧៤

កំណត់សម្គាល់ដូចមានភ្ជាប់មកជាមួយ នៅទំព័រទី៣០ ដល់ទី២៥៦ គឺជាផ្នែកមួយនៃរបាយការណ៍ហិរញ្ញវត្ថុនេះ។

ធនាគារ អេស៊ីប៊ីស៊ី ភីអិលស៊ី និង ក្រុមហ៊ុនបុត្រសម្ព័ន្ធ

របាយការណ៍លំហូរសាច់ប្រាក់រួម

សម្រាប់ដំណាច់ការិយបរិច្ឆេទ ដែលបានបញ្ចប់ថ្ងៃទី៣១ ខែធ្នូ ឆ្នាំ២០២៣

	កំណត់ សម្គាល់	២០២៣ ដុល្លារអាមេរិក	២០២២ ដុល្លារអាមេរិក	២០២៣ ពាន់រៀល (កំណត់សម្គាល់ ៥)	២០២២ ពាន់រៀល (កំណត់សម្គាល់ ៥)
លំហូរសាច់ប្រាក់ពីសកម្មភាពប្រតិបត្តិការ					
ប្រាក់ចំណេញក្នុងឆ្នាំមុនពេលបង់ពន្ធលើប្រាក់ចំណេញ		១៨៤.២៣៧.៥៣០	២២៨.៣០៨.១៤៦	៧៥៧.២១៦.២៤៧	៩៣៣.០៩៥.៣៩៣
<i>និយ័តកម្មលើ៖</i>					
ការខាតបង់ឱនភាពនៃតម្លៃសុទ្ធ	១០	៤១.៦៨៥.៨៧០	២០.៥៧៨.៦១៩	១៧១.៣២៨.៩២៦	៨៤.១០៤.៨១៦
រំលស់របស់ទ្រព្យនិងឃីក្លាវ	១៤	២៣.៥៤១.២៤៤	២១.៩៩១.៣៧៣	៩៦.៧៥៤.៥៥៤	៨៩.៨៧៨.៧៤១
រំលស់របស់សិទ្ធិប្រើប្រាស់ទ្រព្យសកម្ម	១៦	១២.២២៧.១៦៧	១១.៧៧៧.៣២១	៥០.២៥៣.៦៥៦	៤៨.១៣៣.៩១១
អត្តប្រយោជន៍ប្រាក់បំណាច់អតីតភាពការងារ	២៥(ក)	៩.៦១០.៦២៤	៩.២៦០.៣៤៣	៣៩.៤៩៩.៦៦៥	៣៧.៨៤៧.០២២
រំលស់លើទ្រព្យសកម្មរួបរួម	១៥	២.៨២១.០៥៥	៣.០៩៦.៥៤៦	១១.៥៩៤.៥៣៦	១២.៦៤៥.៥៨៤
ចំណាយលើមូលនិធិអភិវឌ្ឍន៍វិជ្ជាជីវៈ	២៥(ខ)	១.៦៧២.៩៨៥	១.៧៧៤.៩៩៧	៦.៨៧៤.៩៦៨	៧.២៥៤.៤១៣
មូលនិធិសោធននិវត្តន៍		៨៦០.៤៨១	៧១.៥៣៧	៣.៥៣៦.៥៧៧	២៩២.៣៧២
ចំណេញពីការប្តូររូបិយប័ណ្ណទេសមិនទាន់បានទទួលស្គាល់		៥៩០.០១០	(២.៨១៦.២៩៤)	២.៤២៤.៩៤១	(១១.៥១០.១៩៤)
និយ័តកម្មលើទ្រព្យនិងឃីក្លាវ		៣៦៤.៦៦៣	៤៨២.៣៤១	១.៤៩៨.៧៦៥	១.៩៧១.៣២៨
និយ័តកម្មទ្រព្យសកម្មរួបរួម		១០៦.៩០២	(៥០.១៥២)	៤៣៩.៣៦៧	(២០៤.៩៧១)
(ការកាត់ត្រាត្រូវបំណុល)ការធ្វើសវិធានធននៃចំណាយអត្តប្រយោជន៍ពេលចូលនិវត្ត	២៥(ក)	(១២១.៣០០)	២.៨៧៧.០៤៤	(៤៩៨.៥៤៣)	១១.៧៩៩.៣៤៩
ចំណូលភាគលាភ	៣០	(៤០៧.៨៦២)	(១១៧.៣៣៣)	(១.៦៧៦.៣១៣)	(៤៧៩.៥៤០)
ចំណេញពីការលក់ទ្រព្យនិងឃីក្លាវ និងភតិសន្យា	៣០	(៤២៦.៧៤៦)	(៤០៤.៧០០)	(១.៧៥៣.៩២៦)	(៣.២៨៨.៨០៩)
ទុនប្រមូលសម្រាប់ការប្តូររូបិយប័ណ្ណ		(៥.៨៣៥.៥៧៩)	(១៨.៤៨១.១៩៥)	(២៣.៩៨៤.២៣០)	(៧៥.៥៣២.៦៤៤)
ចំណូលការប្រាក់សុទ្ធ		(៤២៦.៦២៩.៦៤១)	(៤៤៩.៩៣០.៩៩០)	(១.៧៥៣.៤៤៧.៨៦៥)	(១.៨៣៨.៨៦៧.៩៥៦)
ការខាតបង់ពីប្រតិបត្តិការសុខដុល្លារប្រែប្រួលមូលធន		(១៥៥.៧០២.៥៩៧)	(១៧១.៩៧២.៣៩៧)	(៦៣៩.៩៣៧.៦៧៥)	(៧០២.៨៥១.១៨៥)
<i>បរិប្រែប្រួលក្នុង៖</i>					
ប្រាក់បញ្ញើរបស់អតិថិជន		៨៣៦.៨៥៦.១១៧	៧៣៨.៨៨៥.៦០៩	៣.៤៣៩.៤៧៧.៦៤១	៣.០១៩.៨២៥.៤៨៤
ទ្រព្យសកម្មផ្សេងៗ		៤៥.៧៧៧.៩៣២	(៥០.៨៧០.៧៨៣)	១៨៨.១៤៧.៣០១	(២០៧.៩០៨.៨៩០)
ប្រាក់បញ្ញើនៅធនាគារផ្សេងៗ		១១.០៣៩.៩៤១	(២.២៣៩.១៦៧)	៤៥.៣៧៤.១៥៨	(៩.១៥១.៤៧៦)
ប្រាក់បញ្ញើពីធនាគារនិងស្ថាប័នហិរញ្ញវត្ថុផ្សេងៗ		១.៩៦៦.២២១	(៦៥.៩១៤.៥៩៣)	៨០.៨១១.១៦៨	(២៦៩.៣៩៩.៩៥២)
ប្រាក់បញ្ញើតាមច្បាប់		(៦៦.២៩៦.១១៦)	(៦៦.៨៧៤.០៣៣)	(២៧២.៤៧៧.០៣៧)	(២៧៣.៣១៤.១៧៣)
បំណុលផ្សេងៗ		(៨៩.១៩៩.៧៤៧)	៥៣.២៥៨.៤៣២	(៣៦៦.៦១០.៩៦០)	២១៧.៦៦៧.២១២
ឥណទាននិងបុរេប្រទាន		(២៦៣.៧៦៣.០៦១)	(១.០០១.៨៦៨.៦៤៤)	(១.០៨៤.០៦៦.១៨១)	(៤.០៩៤.៦៣៧.១៦៤)
លំហូរសាច់ប្រាក់សុទ្ធជាសេរី/ (ប្រើប្រាស់) ប្រតិបត្តិការ		៣២០.៦៧៨.៦៩០	(៥៦៧.៥៩៥.៥៨០)	១.៣១៧.៩៨៩.៤១៥	(២.៣១៩.៧៦៣.១៣៤)
ការប្រាក់បានទទួល		៧៥១.៥៦០.៣៥៥	៦៦៧.៧៤៦.២២៥	៣.០៨៨.៩១៣.០៥៩	២.៧២៩.០៧៨.៨២២
ចំណាយមូលនិធិសោធននិវត្តន៍		(៨៦០.០៩៣)	-	(៣.៥៣៤.៩៤២)	-
អត្តប្រយោជន៍មូលនិធិអភិវឌ្ឍន៍វិជ្ជាជីវៈបានបង់	២៥(ខ)	(៣.៨៨២.០៧៦)	(១៣.៨៨២)	(១៥.៩៥៥.៣៣២)	(៥៦.៧៣៦)
អត្តប្រយោជន៍ប្រាក់បំណាច់អតីតភាពការងារបានបង់	២៥(ក)	(៩.៧៦៦.៧៧៣)	(៩.៣៦៩.៩៣២)	(៤០.១៤១.៤៧៧)	(៣៨.២៩៤.៩១២)
អត្តប្រយោជន៍ពេលចូលនិវត្តន៍បានបង់	២៥(ក)	(២២.៤៦៥.៣១៥)	(២៥.៣២៦.៦៦៦)	(៩២.៣២៨.៣៣៥)	(១.០៣៥.០៩៤)
ពន្ធលើប្រាក់ចំណេញបានបង់	៣២(ក)	(៤២.៦៦៩.៤៧៧)	(៣៨.៤៥៩.៥៦១)	(១៧៥.៣៧១.៣៨៦)	(១៥៧.១៨៤.២២៦)
ការប្រាក់បានបង់		(២១៨.០៦៩.៩៨១)	(១៥២.៥១៨.៩៦២)	(៨៩៦.២១៧.៦២២)	(៦២៣.៣៤៤.៩៩៤)
សាច់ប្រាក់សុទ្ធជាសេរី/ (ប្រើប្រាស់) សកម្មភាពប្រតិបត្តិការ (យោងទៅនឹងតំបន់)		៧៧៤.៥២៦.៣៧០	(១០០.៤៦៤.៩៥៤)	៣.១៨៣.៣០៣.៣៨០	(៤១០.៦០០.២៨២)

ធនាគារ អេស៊ីប៊ីជាការីវិលស៊ី និង ក្រុមហ៊ុនបុត្រសម្ព័ន្ធ

របាយការណ៍លំហូរសាច់ប្រាក់រួម (ត)

សម្រាប់ដំណាច់ការិយបរិច្ឆេទ ដែលបានបញ្ចប់ថ្ងៃទី៣១ ខែធ្នូ ឆ្នាំ២០២៣

	កំណត់ សម្គាល់	២០២៣ ដុល្លារអាមេរិក	២០២២ ដុល្លារអាមេរិក	២០២៣ លានរៀល (កំណត់សម្គាល់ ៥)	២០២២ លានរៀល (កំណត់សម្គាល់ ៥)
សាច់ប្រាក់សុទ្ធជានពី/ (ប្រើប្រាស់) សម្រាប់ប្រតិបត្តិការ					
(យោងទៅលើផ្នែកសុទ្ធជាន)					
លំហូរសាច់ប្រាក់ពីសកម្មភាពវិនិយោគ					
សាច់ប្រាក់បានមកពីការវិនិយោគដល់កាលកំណត់		៥៧.១៨៥.១៨៤	១.២៩២.៤៩៦	២៣៥.០៣១.១០៦	៥.២៨២.៤៣១
ការប្រាក់បានមកពីការវិនិយោគ		៤០.៧០៧.៧២៩	៣.០០៧.២២៩	១៦.៧៣០.៦៩៦	១២.២៩០.៤៤៥
សាច់ប្រាក់បានពីការលក់ទ្រព្យ និងបរិក្ខារ		៤៧៥.១៣៣	១.៧១៥.៤៥២	១.៩៥៦.៧៩៧	៧.០១២.៦៨៧
ភាគលាភបានទទួល		៤០៧.៨៦២	១១៧.៣៣៣	១.៦៧៦.៣១៣	៤៧៩.៤៤០
ការទិញកាតិវិនិយោគហិរញ្ញវត្ថុ		-	(១២៥.៣៩៧.៣២០)	-	(៥១២.៤៩៨.៤៤៧)
ការទិញទ្រព្យសកម្មរួមបី	១៥	(២.៨៥៤.១១៤)	(១.៩៥៦.៤២៥)	(១១.៧៤៦.៨៦៥)	(៧.៩៥៥.០៣៩)
ការទិញទ្រព្យ និងបរិក្ខារ	១៤	(៣១.៦៥៤.៦៧៤)	(២៤.៦៧៤.៧៨៣)	(១៣០.១១៧.១៥០)	(១០០.៤៤៥.៨៣៨)
សាច់ប្រាក់សុទ្ធជានពី/ (ប្រើប្រាស់) សម្រាប់វិនិយោគ		២៧.៦៦២.១១៦	(១៤.៤៨៤.៦១៤)	១១៣.៥២៦.៤៩៧	(៥៩៦.២៣៤.៥២១)
លំហូរសាច់ប្រាក់ពីសកម្មភាពហិរញ្ញប្បទាន					
សាច់ប្រាក់បានពីប្រាក់កម្ចី		១៤២.៩៣៩.១៦៧	៥១៨.៧០៨.៨៧៩	៥៨៧.៤៧៩.៩៧៦	២.១១៩.៩៦៣.១៨៨
សាច់ប្រាក់បានពីបំណុលបន្ទាប់បន្សំ		១៤.៩៦២.៥០០	-	៦១.៤៩៥.៨៧៥	-
ការសង់ពន្ធលើការបង្កើនដើមទុនរបស់ ABL		(២៣០.៦១៤)	(៣១២.៤៤៦)	(៩៤៧.៨២៤)	(១.២៧៦.៩៦៧)
ការទូទាត់បំណុលភតិសន្យា	២៤	(១៤.២០៤.៧០៧)	(១៣.៤០៥.៩០០)	(៥៨.៣៨៤.៥៥៦)	(៥៤.៧៨៩.៩១៣)
ការសង់បំណុលបន្ទាប់បន្សំ		(២៦.០០០.០០០)	(២៩.០០០.០០០)	(១០៦.៨៦០.០០០)	(១១៨.៥៥៣.០០០)
ការប្រាក់ដែលបានបង់		(៧០.៩៥៥.៦០៥)	(៦១.៨៣៥.៤៩៤)	(២៩១.៥៧៤.១៧៧)	(២៥២.៧២១.៦៦៤)
ការទូទាត់ភាគលាភ		(៧២.៦៩៥.៣៤៣)	(៥៨.៤១៩.៥៦១)	(២៩៧.១០៥.៨៦៥)	(២៣៧.៦៥០.៧៧៥)
ការសង់ប្រាក់កម្ចី		(២៤៤.៧០០.៩៨០)	(១៦៤.១៨០.៥៣០)	(១.០០៥.៧២១.០២៤)	(៦៧១.០០៥.៥២៦)
សាច់ប្រាក់សុទ្ធជានពី/ (ប្រើប្រាស់) សម្រាប់សកម្មភាពហិរញ្ញប្បទាន		(២៧០.៨៧៣.៨៨២)	១៩១.៥៥៤.៩៤៨	(១.១១១.៦១៨.៤២៩)	៧៨៣.៩៩៥.០៤៣
ការកើនឡើង/ (ថយចុះ) សាច់ប្រាក់ និងសាច់ប្រាក់សមមូលសុទ្ធ					
សាច់ប្រាក់ និងសាច់ប្រាក់សមមូលនេះដើម្បី		៥៣១.២៧៤.៩០៤	(៥៤.៧៩៥.៦២៤)	២.១៨៥.២១១.៤៤៨	(២២២.៨៣៩.៧៦០)
លម្អៀងពីអត្រាប្តូរប្រាក់		-	-	(៧០.៩០៤.០៦២)	៧៤.៧៨៥.៤៤៩
សាច់ប្រាក់ និងសាច់ប្រាក់សមមូល នេះដើម្បី	៣៤	២.២៧៤.៧១៤.៥៧៣	១.៧៤៤.៤៤៣.៦៦៩	៩.៣១៤.៦៥០.៣៧១	៧.១៩៨.៣៤២.៤៤៥

នៅអំឡុងដំណាច់ការិយបរិច្ឆេទថ្ងៃទី៣១ ខែធ្នូ ឆ្នាំ២០២៣ សម្ព័ន្ធធនាគារបានចុះកិច្ចសន្យាជួលថ្មី និងទទួលស្គាល់សិទ្ធិប្រើប្រាស់ទ្រព្យសកម្មចំនួន ១៧.៨៨៦.៤៤៥ ដុល្លារអាមេរិក (ថ្ងៃទី៣១ ខែធ្នូ ឆ្នាំ២០២២៖ ១៣.៨០០.៩៤៩ ដុល្លារអាមេរិក) និង សិទ្ធិប្រើប្រាស់លើទ្រព្យសកម្មដែលបានបញ្ចប់ជាមុន មានទឹកប្រាក់ចំនួន ១.២៤៥.៤៦៨ ដុល្លារអាមេរិក (ថ្ងៃទី៣១ ខែធ្នូ ឆ្នាំ២០២២៖ ១.៤៧៩.៧៣៥ ដុល្លារអាមេរិក) និងបំណុលភតិសន្យាមានទឹកប្រាក់ចំនួន ១.៣០៦.៤៨៣ ដុល្លារអាមេរិក (ថ្ងៃទី៣១ ខែធ្នូ ឆ្នាំ២០២២៖ ១.៤៩១.០៤៣ ដុល្លារអាមេរិក) និងបានទទួលស្គាល់ចំណេញពីការបញ្ចប់ជាមុនមានទឹកប្រាក់ចំនួន ១០១.៦៨២ ដុល្លារអាមេរិក (ថ្ងៃទី៣១ ខែធ្នូ ឆ្នាំ២០២២៖ ៧.៤២៤ ដុល្លារអាមេរិក) ដែលជាប្រតិបត្តិការមិនមែនសាច់ប្រាក់។

កំណត់សម្គាល់ដូចមានភ្ជាប់មកជាមួយ នៅទំព័រទី៣០ ដល់ទី២៥៦ គឺជាផ្នែកមួយនៃរបាយការណ៍ហិរញ្ញវត្ថុនេះ។

ធនាគារ អេស៊ីប៊ីជា ភីអិលស៊ី និង ក្រុមហ៊ុនបុត្រសម្ព័ន្ធ

របាយការណ៍ស្ថានភាពហិរញ្ញវត្ថុដោយផ្សេងៗ នាថ្ងៃទី៣១ ខែធ្នូ ឆ្នាំ២០២៣

	កំណត់ សម្គាល់	២០២៣ ដុល្លារអាមេរិក	២០២២ ដុល្លារអាមេរិក	២០២៣ លានរៀល (កំណត់សម្គាល់ ៥)	២០២២ លានរៀល (កំណត់សម្គាល់ ៥ និង ៤២)
ទ្រព្យសកម្ម					
សាច់ប្រាក់ក្នុងដៃ	៧	៤៨៦.៥៨៤.៣១៧	៤៨៦.៦៦៥.៤៨៣	១.៩៨៧.៦៩៦.៩៣៥	២.០០៣.៦០១.៧៩៤
ប្រាក់បញ្ញើនៅធនាគារផ្សេងៗ-សុទ្ធ	៨	១.៤៧៤.៨៨២.០២១	៨២៤.៣៩៦.៤២៥	៦.០៤១.២៣៣.០៥៦	៣.៤១០.៥០០.៨២២
កាតិ និង យោគក្នុងក្រុមហ៊ុន-សុទ្ធ	៩	៣៤៧.៥៤៤.៣៨៤	៥៥៦.០៣៧.៥៣២	១.៤៦០.៥៦៤.៨០៩	២.២៨៩.២០៦.៥១៩
ឥណទាននិងបុរេប្រទាន-សុទ្ធ	១០	៦.៤៥៧.០៤៣.២៨៨	៦.២៤៦.២៦៩.៤៨៥	២៦.៣៧៧.០២១.៨៣១	២៥.៧១៥.៨៩១.៤៧០
ទ្រព្យសកម្មផ្សេងៗ	១១	៣១.០៣៥.២៧១	៧៧.៦៤២.១៣៥	១២៦.៧៧៩.០៨៣	៣១៩.៦៥២.៦៧១
ប្រាក់បញ្ញើតាមច្បាប់	១២	៥៤៣.៣០២.១០៤	៤៧៩.៥៥៦.០៧៦	២.២១៩.៣៨៩.០៩៥	១.៩៧៤.៣៣២.៣៦៥
កាតិ និង យោគក្នុងក្រុមហ៊ុនបុត្រសម្ព័ន្ធ	១៣	៩១.១១៧.៧១៦	៩១.១១៧.៧១៦	៣៧២.២១៤.៨៧០	៣៧៤.១៣១.៦៣៧
ទ្រព្យ និង ឯកសារសុទ្ធ	១៤	១១៣.៧០៩.១៦០	១០៦.២៨៦.០៣១	៤៦៤.៥០១.៩១៩	៤៣៧.៥៧៩.៥៩០
ទ្រព្យសកម្មអន្តរ-សុទ្ធ	១៥	៩.៨២៩.៤៥៥	១០.៣១៨.៤២៤	៤០.១៥៣.៣២៤	៤២.៤៨០.៩៥២
សិទ្ធិប្រើប្រាស់ទ្រព្យសកម្ម-សុទ្ធ	១៦	៣០.៨៥២.៤១៣	២៦.៥២៥.៦៨៧	១២៦.០៣២.១០៧	១០៩.២០៦.២៥៣
ឧបករណ៍ហិរញ្ញវត្ថុ និង សុទ្ធ	២៣	៥.៧៤៦.៦៨៦	៩.៦៣០.៥៩៣	២៣.៤៧៥.២១២	៣៩.៦៤៩.១៥១
ទ្រព្យសកម្មសរុប		៩.៦០៥.៦៤៦.៨១៥	៨.៩១៨.៤៤៥.៥៨៧	៣៩.២៣៩.០៦៧.២៤១	៣៦.៧១៧.២៤០.៤៨៤
បំណុលនិងមូលធន					
បំណុល					
ប្រាក់បញ្ញើរបស់ធនាគារនិងស្ថាប័នហិរញ្ញវត្ថុផ្សេងៗ	១៨	៣៨៦.៤០៥.៩២៧	៣៩០.៦១១.៦៤៤	១.៥៧៤.៤៦៨.២១២	១.៦០៤.១៤៤.១៣៨
ប្រាក់បញ្ញើរបស់អតិថិជន	១៩	៦.៧១៥.២៨៩.០២៥	៥.៨៨៩.៤៣៣.៤១០	២៧.៤៣១.៩៥៥.៦៦៧	២៤.២៤៦.៧៩៧.៣៨៩
បំណុលផ្សេងៗ	២០	៨២.៩៨៣.៩៧៤	១៤០.០២២.១២០	៣៣៤.៩៨៩.៥៣៤	៥៧៦.៤៧១.០៦៨
ប្រាក់កម្ចី	២១	៨៤៣.៤១៨.៥៩១	៩៤៥.២៧៥.៨៥៧	៣.៤៤៥.៣៦៤.៩៤៤	៣.៨៨៧.៥៨៣.៧០៣
បំណុលបន្ទាប់បន្សំ	២២	១១៧.០៥៣.៨៨២	១២៧.៧៦២.៣២៨	៤៧៤.១៦៥.១០៨	៥២៥.៩៩៧.៥០៤
បំណុលភតិសន្យា	២៤	៣០.៥៤៧.៣៤៨	២៦.៤៥៧.៦៣៥	១២៤.៧៨៤.៩១៧	១០៨.៩២៦.០៨៣
អត្ថប្រយោជន៍និយោជិត	២៥	៤.២០០.៦៣៦	៣២.៦២៦.០២៧	៣៣.៤៩៩.៥៩៨	១៣៤.៣២១.៣៥៣
បំណុលពន្ធលើប្រាក់ចំណេញក្នុងឆ្នាំ	៣២(ក)	២.៣១៩.០៨០	៣៣.៩១១.៩៣៣	៩.៤៧៣.៤៤២	១៣៩.៦១៤.៤២៨
បំណុលពន្ធពន្យារ	១៧	២៦.៧៨២.០៤៥	២.២៥៨.៣៥៣	១០៩.៤០៤.៦៥៤	៩.២៩៧.៦៣៥
បំណុលសរុប		៨.២១៣.០០០.៥០៨	៧.៥៨៧.៣៥៩.៣០៧	៣៣.៥៥០.១០៧.០៧៦	៣១.២៣៧.១៥៨.២៦៥
មូលធន					
ដើមទុន	២៦	៤៣៣.១៦៣.០១៩	៤៣៣.១៦៣.០១៩	១.៧៣២.៦៥២.០៧៦	១.៧៣២.៦៥២.០៧៦
បុព្វលាភភាគហ៊ុន	២៦	១១.៧០៦.២១៥	១១.៧០៦.២១៥	៤៨.២៣៥.៤៥៩	៤៨.២៣៥.៤៥៩
ទុនប្រុង	៣៦	៧៦៥.១១៥.២៤៨	៦៧៦.០៧៨.៩៨៤	៣.១៧៨.៩៥២.៥៦៣	២.៨៥៨.៨១៩.២៧៧
ប្រាក់ចំណេញរក្សាទុក		១៨២.៦៦១.៨២៥	២១០.១៣៤.០៦២	៧២៩.១២០.០៦៧	៨៤០.៣៧៥.៤០៧
មូលធនសរុប		១.៣៩២.៦៤៦.៣០៧	១.៣៣១.០៨២.២៨០	៥.៦៨៨.៩៦០.១៦៥	៥.៤៨០.០៨២.២១៩
បំណុលនិងមូលធនសរុប		៩.៦០៥.៦៤៦.៨១៥	៨.៩១៨.៤៤៥.៥៨៧	៣៩.២៣៩.០៦៧.២៤១	៣៦.៧១៧.២៤០.៤៨៤

កំណត់សម្គាល់ដូចមានភ្ជាប់មកជាមួយ នៅទំព័រទី ៣០ ដល់ទី ២៥៦ គឺជាផ្នែកមួយនៃរបាយការណ៍ហិរញ្ញវត្ថុនេះ។

គណនីបញ្ជីជា ភីអិលស៊ី និង ក្រុមហ៊ុនបុត្រសម្ព័ន្ធ
របាយការណ៍ចំណេញ ឬខាត និងលទ្ធផល លម្អិតផ្សេងៗដោយឡែក
សម្រាប់ដំណាច់ការិយបរិច្ឆេទ ដែលបានបញ្ចប់ថ្ងៃទី៣១ ខែធ្នូ ឆ្នាំ២០២៣

	កំណត់ សម្គាល់	២០២៣	២០២២	២០២៣	២០២២
		ដុល្លារអាមេរិក	ដុល្លារអាមេរិក	ពាន់រៀល (កំណត់សម្គាល់ ៥)	ពាន់រៀល (កំណត់សម្គាល់ ៥)
ចំណូលការប្រាក់	២៧	៧២៦.៧១០.០២០	៦៤០.៤៣៤.៨៦៧	២.៩៨៦.៧៧៨.១៨២	២.៦១៧.៤៥៧.៣០១
ចំណាយការប្រាក់	២៨	(៣២១.៤៣៣.១២៨)	(២១៤.០៤៧.៦០១)	(១.៣២១.៥០១.១៥៦)	(៨៧៤.៨១២.៤៤៥)
ចំណូលការប្រាក់សុទ្ធ		<u>៤០៥.២៧៦.៨៩២</u>	<u>៤២៦.៣៨៧.២៦៦</u>	<u>១.៦៦៥.២៧៧.០២៦</u>	<u>១.៧៤២.៦៤៤.៨៥៦</u>
ចំណូលកម្រៃ និង ជើងសារ	២៩	៤២.២០៥.៧២៩	៤២.៦០៣.១៣៣	១៧៣.៤៦៥.៥៤៦	១៧៤.១១៩.០០៥
ចំណាយកម្រៃ និង ជើងសារ		(៣.៨៥៨.៦៩៩)	(៤.២៦៨.៨៥៧)	(១៥.៨៥៩.២៥៣)	(១៧.៤៤៦.៨១៩)
ចំណូលកម្រៃ និង ជើងសារសុទ្ធ		<u>៣៨.៣៤៧.០៣០</u>	<u>៣៨.៣៣៤.២៧៦</u>	<u>១៥៧.៦០៦.២៩៣</u>	<u>១៥៦.៦៧២.១៨៦</u>
សិទ្ធិធននៃការខាតបង់ ឱនភាពនៃតម្លៃ លើ ឥណទាន និងបុរេប្រទាន ប្រាក់បញ្ញើ នៅធនាគារផ្សេងៗ គណនីត្រូវទទួល និងមូលបត្រនិយោគផ្សេងៗ	១០	(៣៨.៤៦៦.៦០៧)	(១៣.៤១២.៩៥៣)	(១៥៨.០៩៧.៧៥៥)	(៥៤.៨១៨.៧៣៩)
ការកាត់ត្រាត្រឡប់នៃការខាតបង់ ឱនភាពនៃតម្លៃ កិច្ចសន្យាក្រៅតារាងតុល្យការ	១០	១៥.៥១៨	៦៦.៧៩៤	៦៣.៧៧៩	២៧២.៩៨៧
ការខាតបង់ ឱនភាពនៃតម្លៃសុទ្ធ		<u>(៣៨.៤៥១.០៨៩)</u>	<u>(១៣.៣៤៦.១៥៩)</u>	<u>(១៥៧.០៣៣.៩៧៦)</u>	<u>(៥៤.៥៤៥.៧៥២)</u>
ចំណូលសុទ្ធបំពេញនៃការខាតបង់ ឱនភាពនៃតម្លៃ		<u>៤០៥.០៧៥.៨៣៣</u>	<u>៤៥១.៣៧៥.៣៨៣</u>	<u>១.៦៦៥.៨៤៩.៣៤៣</u>	<u>១.៨៤៤.៧៧១.១៩០</u>
ចំណូលផ្សេងៗសុទ្ធ	៣០	២៣.២០៩.៣៨១	២២.១៧៦.៤៧២	៩៥.៣៩០.៥៥៦	៩០.៦៣៥.២៤១
ចំណាយទូទៅនិងរដ្ឋបាល	៣១	(២៥៦.០៨០.៣៦៦)	(២៥៦.១២៨.៥៧៤)	(១.០៥២.៤៩០.៣០៤)	(១.០៤៦.៧៩៧.៤៨២)
ចំណេញសុទ្ធលើប្រាក់ចំណេញ		<u>១៧២.២០៤.៨៤៨</u>	<u>២១៧.៤២៣.២៨១</u>	<u>៧០៧.៧៤៩.៥៩៥</u>	<u>៨៨៨.៤៧៣.៩៤៩</u>
ចំណាយពន្ធលើប្រាក់ចំណេញ	៣២(ខ)	(៣៤.០៦២.៥៧១)	(៤៤.០១៧.៤៩៦)	(១៣៩.៩៩៧.១៦៧)	(១៧៩.៨៩៩.៥០៦)
ប្រាក់ចំណេញសុទ្ធផ្សេងៗ (យោងទៅលើបញ្ជី)		<u>១៣៨.១៤២.២៧៧</u>	<u>១៧៣.៤០៥.៧៨៥</u>	<u>៥៦៧.៧៥២.៤២៨</u>	<u>៧០៨.៥៧៤.៤៤៣</u>

ធនាគារ អេស៊ីប៊ីជាកីអិលស៊ី និង ក្រុមហ៊ុនបុត្រសម្ព័ន្ធ
របាយការណ៍ចំណេញ ឬខាត និងលទ្ធផល លម្អិតផ្សេងៗដោយឡែក (ត)
សម្រាប់ដំណាច់ការិយបរិច្ឆេទ ដែលបានបញ្ចប់ថ្ងៃទី៣១ ខែធ្នូ ឆ្នាំ២០២៣

	កំណត់ សម្គាល់	២០២៣	២០២២	២០២៣	២០២២
		ដុល្លារអាមេរិក	ដុល្លារអាមេរិក	ពាន់រៀល (កំណត់សម្គាល់ ៥)	ពាន់រៀល (កំណត់សម្គាល់ ៥)
ប្រាក់ចំណេញកុំច្បាប់ (យោងតាមព័ត៌មាន)		១៣៨.១៣៩.២៧៧	១៧៣.៤០៥.៧៨៥	៥៦៧.៧៥២.៤២៨	៧០៨.៧០៩.៤៤៣
លទ្ធផលចំណេញលម្អិតផ្សេងៗ					
បាត់បង់ចំណេញប្រតិបត្តិការដ្ឋានឡើងវិញនៃចំណេញប្រតិបត្តិការ					
ការវាស់វែងឡើងវិញនៃកាតព្វកិច្ចអត្ថប្រយោជន៍និយោជិត	២៥	-	(៣.១២៩.០៣៩)	-	(១២.៧៨៨.៣៨២)
លម្អៀងពីអត្រាប្តូរប្រាក់		-	-	(៤៥.៨០៥.៧៥៩)	៥៥.៥៤០.៨២០
បាត់បង់ចំណេញប្រតិបត្តិការដ្ឋានឡើងវិញនៃចំណេញប្រតិបត្តិការ					
ការវាស់វែងឡើងវិញលើផ្នែកដែលមានប្រសិទ្ធភាពរបស់ឧបករណ៍និស្សន្ទ					
ដែលកើតឡើងពីការការពារហានិភ័យលំហូរសាច់ប្រាក់		(៣.៨៨៣.៩០៧)	១០.១៣៦.៧៥១	(១៥.៩៦២.៨៥៨)	៤១.៤២៨.៩០១
លទ្ធផលចំណេញ(ខាត)ចំណេញលម្អិតផ្សេងៗកុំច្បាប់		<u>(៣.៨៨៣.៩០៧)</u>	<u>៧.០០៧.៧១២</u>	<u>(៦១.៧៦៨.៦១៧)</u>	<u>៨៣.១៨១.៣៣៩</u>
លទ្ធផលចំណេញលម្អិតផ្សេងៗកុំច្បាប់		<u>១៣៤.២៥៥.៣៧០</u>	<u>១៨០.៤១៣.៤៩៧</u>	<u>៥០៥.៩៨៣.៨១១</u>	<u>៧៩១.៨៩០.៧៨២</u>

កំណត់សម្គាល់ដូចមានភ្ជាប់មកជាមួយ នៅទំព័រទី ៣០ ដល់ទី ២៥៦ គឺជាផ្នែកមួយនៃរបាយការណ៍ហិរញ្ញវត្ថុ។

ធនាគារ អេស៊ីប៊ីជាកីអិលស៊ី និង ក្រុមហ៊ុនបុត្រសម្ព័ន្ធ

របាយការណ៍ស្តីពីប្រែប្រួលមូលធនដោយផ្សេងៗ
សម្រាប់ដំណាច់ការិយបរិច្ឆេទ ដែលបានបញ្ចប់ថ្ងៃទី៣១ ខែធ្នូ ឆ្នាំ២០២៣

	ដើមទុន		បុព្វលាភការងារិន		ទុនប្រមូល		ប្រាក់ចំណេញក្រុមហ៊ុន		មូលធនសរុប	
	ទុនិករ	ព្រឹត្តិការណ៍ (កំណត់សម្គាល់ ៥ និង ៨)	ទុនិករ	ព្រឹត្តិការណ៍ (កំណត់សម្គាល់ ៥ និង ៨)	ទុនិករ	ព្រឹត្តិការណ៍ (កំណត់សម្គាល់ ៥ និង ៨)	ទុនិករ	ព្រឹត្តិការណ៍ (កំណត់សម្គាល់ ៥)	ទុនិករ	ព្រឹត្តិការណ៍ (កំណត់សម្គាល់ ៥)
នាថ្ងៃទី១ ខែមករា ឆ្នាំ២០២៣ បានធ្វើចំណាត់ថ្នាក់										
ឡើងវិញ	៤៣៣.១៦៣.០១៩	១.៧៣២.៦៥២.០៧៦	១១.៧០៦.២១៥	៤៨.២៣៥.៤៥៩	៦៧៦.០៧៨.៩៨៤	២.៨៥៨.៨១៩.២៧៧	២១០.១៣៨.០៦២	៨៤០.៣៧៥.៤០៧	១.៣៣១.០៨៦.២៨០	៥.៤៨០.០៨២.២១៩
ប្រាក់ ចំណេញក្នុងឆ្នាំ	-	-	-	-	-	-	១៣៨.១៣៩.២៧៧	៥៦៧.៧៥២.៤២៨	១៣៨.១៣៩.២៧៧	៥៦៧.៧៥២.៤២៨
<i>លទ្ធផលចំណេញក្នុងឆ្នាំ</i>										
ការវិនិយោគ ឡើងវិញលើផ្នែកដែលមានប្រសិទ្ធភាពរបស់ ឧបករណ៍ និងសម្បត្តិដែលកើតឡើងពីការការពារហានិភ័យ លំហូរសាច់ប្រាក់	-	-	-	-	(៣.៨៨៣.៩០៧)	(១៥.៩៦២.៨៥៨)	-	-	(៣.៨៨៣.៩០៧)	(១៥.៩៦២.៨៥៨)
លទ្ធផល (ខាត) ចំណេញ លម្អិតសរុបក្នុងឆ្នាំ	-	-	-	-	(៣.៨៨៣.៩០៧)	(១៥.៩៦២.៨៥៨)	១៣៨.១៣៩.២៧៧	៥៦៧.៧៥២.៤២៨	១៣៨.២៥៥.៣៧០	៥៥១.៧៨៩.៥៧០
ប្រតិបត្តិការងារមូលធនការងារិន										
ភាគលាភបានបង់	-	-	-	-	-	-	(៧២.៦៩៥.៣៤៣)	(២៩៧.១០៥.៨៦៥)	(៧២.៦៩៥.៣៤៣)	(២៩៧.១០៥.៨៦៥)
ការផ្ទេរពីប្រាក់ ចំណេញក្រុមហ៊ុន ទៅទុនប្រមូលតាមបទប្បញ្ញត្តិ	-	-	-	-	៩២.៩២០.១៧១	៣៨១.៩០១.៩០៣	(៩២.៩២០.១៧១)	(៣៨១.៩០១.៩០៣)	-	-
លម្អៀងពីអត្រាប្តូរប្រាក់	-	-	-	-	-	(៤៥.៨០៥.៧៥៩)	-	-	-	(៤៥.៨០៥.៧៥៩)
ប្រតិបត្តិការងារមូលធនការងារិនសរុប	-	-	-	-	៩២.៩២០.១៧១	៣៣៦.០៩៦.១៤៤	(១៦៥.៦១៥.៥១៤)	(៦៧៩.០០៧.៧៦៨)	(៧២.៦៩៥.៣៤៣)	(៣៤២.៩១៥.៦២៤)
នាថ្ងៃទី៣១ ខែធ្នូ ឆ្នាំ២០២៣	៤៣៣.១៦៣.០១៩	១.៧៣២.៦៥២.០៧៦	១១.៧០៦.២១៥	៤៨.២៣៥.៤៥៩	៧៦៩.១១៥.២៤៨	៣.១៧៨.៩៥២.៥៦៣	១៨២.៦៦១.៨២៥	៧២៩.១២០.០៦៧	១.៣៩២.៦៤១.៣០៧	៥.៦៨៨.៩៦០.១៦៥

ធនាគារ អេស៊ីលីដា ភីអិលស៊ី និង ក្រុមហ៊ុនបុត្រសម្ព័ន្ធ

របាយការណ៍ស្តីពីប្រែប្រួលមូលធនដោយឡែក (ត)

សម្រាប់ដំណាច់ការិយបរិច្ឆេទ ដែលបានបញ្ចប់ថ្ងៃទី៣១ ខែធ្នូ ឆ្នាំ២០២៣

	ដើមទុន		បុព្វលាភការករិយ		ទុនហ្វុន		ប្រាក់ចំណេញក្រុមហ៊ុន		មូលធនសរុប		
	ទុន្តានុករណី	ពាន់រៀល (កំណត់សម្គាល់ ៥)	ទុន្តានុករណី	ពាន់រៀល (កំណត់សម្គាល់ ៥)	ទុន្តានុករណី	ពាន់រៀល (កំណត់សម្គាល់ ៥)	ទុន្តានុករណី	ពាន់រៀល (កំណត់សម្គាល់ ៥)	ទុន្តានុករណី	ពាន់រៀល (កំណត់សម្គាល់ ៥)	
នាថ្ងៃទី១ ខែមករា ឆ្នាំ២០២២ បានធ្វើដំណាច់											
ថ្នាក់ឡើងវិញ	៤៣៣.១៦៣.០១៩	១.៧៦៤.៧០៦.១៣៩	១១.៧០៦.២១៥	៤៧.៦៩១.១២០	៦០៧.៣៧៥.៤០២	២.៤៩១.៩៧៧.១៩៤	១៥៦.៤៤៧.៧០៤	៦២១.៤៦៧.៧៥៩	១.២០៩.០៩២.៣៤៤	៤.៩២៥.៤៤២.២១២	
ប្រាក់ចំណេញក្រុមហ៊ុន	-	-	-	-	-	-	១៧៣.៤០៥.៧៤៥	៧០៤.៧០៩.៤៩៣	១៧៣.៤០៥.៧៤៥	៧០៤.៧០៩.៤៩៣	
លទ្ធផលចំណេញលម្អិតផ្សេងៗ៖											
ការវាស់វែងឡើងវិញលើផ្នែកដែលមានប្រសិទ្ធភាពរបស់ ឧបករណ៍និស្សន្ទ ដែលរក្សាទុកឡើងពីការការពារហានិភ័យ លំហូរសាច់ប្រាក់	-	-	-	-	១០.១៣៦.៧៥១	៤១.៤២៤.៩០១	-	-	១០.១៣៦.៧៥១	៤១.៤២៤.៩០១	
ការវាស់វែងឡើងវិញនៃកាតព្វកិច្ចអត្ថប្រយោជន៍ និយោជិត	-	-	-	-	-	-	(៣.១២៩.០៣៩)	(១២.៧៨៤.៣៨២)	(៣.១២៩.០៣៩)	(១២.៧៨៤.៣៨២)	
លម្អៀងពីអត្រាប្តូរប្រាក់	-	-	-	-	-	១១.៤៥២.៧៥៣	-	-	-	១១.៤៥២.៧៥៣	
លទ្ធផលចំណេញលម្អិតផ្សេងៗសរុប	-	-	-	-	១០.១៣៦.៧៥១	៥៣.២០១.៦០៤	១៧០.២៧៦.៧៤៦	៦៩៥.៩២១.០៦១	១៨០.៤១៣.៤៥៧	៧៤៩.២០២.៧១៥	
ប្រតិបត្តិការជាមួយការករិយនិក៖											
ភាគលាភបានបង់	-	-	-	-	-	-	(៥៤.៤១៩.៥៦១)	(២៣៧.៦៥០.៧៧៥)	(៥៤.៤១៩.៥៦១)	(២៣៧.៦៥០.៧៧៥)	
ការផ្ទេរពីប្រាក់ចំណេញក្រុមហ៊ុនទៅទុនហ្វុនប្រុងតាម បទប្បញ្ញត្តិ	-	-	-	-	៥៤.៥៦៦.៤៣១	២៣៩.៣៦២.៦៣៨	(៥៤.៥៦៦.៤៣១)	(២៣៩.៣៦២.៦៣៨)	-	-	
លម្អៀងពីអត្រាប្តូរប្រាក់	-	១៤.៦២៦.០១០	-	៥០៣.៣៦៧	-	២៣.៥៥៤.៦៩០	-	-	-	៤២.៦២៦.០៦៧	
ប្រតិបត្តិការជាមួយការករិយនិក្របុប	-	១៤.៦២៦.០១០	-	៥០៣.៣៦៧	៥៤.៥៦៦.៤៣១	២២២.៩២១.៣២៨	(១១៦.៩៤៦.៣៩២)	(៤៧៧.០១៣.៤១៣)	(៥៤.៤១៩.៥៦១)	(១៩៤.៩៦២.៧០៤)	
នាថ្ងៃទី៣១ ខែធ្នូ ឆ្នាំ២០២២	៤៣៣.១៦៣.០១៩	១.៧៧៩.៣៣២.១៤៩	១១.៧០៦.២១៥	៤៨.១៩៤.៤៨៧	៦១៧.០៧៤.៩៤៤	២.៤០៤.១៤០.១៧៦	២១០.១៣៤.០៦២	៨៤០.៣៧៥.៤០៧	១.៣៣១.០៨៦.២៤០	៥.៤៤០.០៨២.២១៩	

កំណត់សម្គាល់ ៥ ដូចមានភ្ជាប់មកជាមួយ នៅទំព័រទី៣០ ដល់ទី២៥៦ គឺជាផ្នែកមួយនៃរបាយការណ៍ហិរញ្ញវត្ថុនេះ។

ធនាគារ អេស៊ីប៊ីស៊ី ភីអិលស៊ី និង ក្រុមហ៊ុនបុត្រសម្ព័ន្ធ

របាយការណ៍លំហូរសាច់ប្រាក់ដោយផ្សេងៗ សម្រាប់ដំណាច់ការិយបរិច្ឆេទ ដែលបានបញ្ចប់ថ្ងៃទី៣១ ខែធ្នូ ឆ្នាំ២០២៣

កំណត់សម្គាល់	២០២៣		២០២២	
	ដុល្លារអាមេរិក	ដុល្លារអាមេរិក	ដុល្លារអាមេរិក	ដុល្លារអាមេរិក
			កំណត់សម្គាល់ ៥	កំណត់សម្គាល់ ៥
លំហូរសាច់ប្រាក់ពីសកម្មភាពប្រតិបត្តិការ				
ប្រាក់ចំណេញក្នុងឆ្នាំមុនពេលបង់ពន្ធលើប្រាក់ចំណេញនិយ័តកម្មលើ៖	១៧២.២០១.៨៤៨	២១៧.៤២៣.២៨១	៧០៧.៧៤៩.៥៩៥	៨៨៨.៦០៨.៩៩៩
ការខាតបង់ឱនភាពនៃតម្លៃសុទ្ធ	១០	៣៨.៤៥១.០៨៩	១៣.៣៤៦.១៥៩	១៥.០៣៣.៩៧៦
រំលស់សេវាប្រតិបត្តិការ និងបរិក្ខារ	១៤	២២.០៤៤.១៣២	២០.៣២៨.១១១	៩០.៦០១.៣៨៣
រំលស់សេវាសិទ្ធិប្រើប្រាស់ទ្រព្យសកម្ម	១៦	១១.៧៥៥.១៤៨	១១.១១៣.១៥៦	៤៨.៣១៣.៦៥៨
អត្ថប្រយោជន៍ប្រាក់បំណាច់អតីតភាពការងារ	២៤(គ)	៩.៤៤៨.៧២២	៩.១៧៥.៣១០	៣៨.៨៣៤.២៤៧
រំលស់លើទ្រព្យសកម្មរួម	១៥	២.៦២២.៦៩៥	២.៨៤៨.៣០៧	១០.៧៧៩.២៧៦
ចំណាយលើ មូលនិធិអភិវឌ្ឍន៍វិជ្ជាជីវៈ	២៤(ខ)	១.៥៩៣.០៤៧	១.៦៧៥.១៩១	៦.៥៤៧.៤២៣
មូលនិធិសោធននិវត្តន៍		៨៤៥.៩៩៩	៧០.៤១០	៣.៤៧៦.៨៩១
ខាតចំណេញពីការប្តូររូបិយប័ណ្ណបរទេសមិនទាន់បានទទួលស្គាល់		៤០៩.០៩៦	(៤៣៨.១៥៣)	១.៦៨១.៣៨៥
និយ័តកម្មលើទ្រព្យ និងបរិក្ខារ		៣៦៤.៦៦៣	៤៨២.៣៤១	១.៤៩៨.៧៦៥
និយ័តកម្មលើទ្រព្យសកម្មរួម		១០៦.៩០២	(៥០.១៥២)	៤៣៩.៣៦៧
(ការកាត់ត្រាគ្រឿងបរិក្ខារ/ការធ្វើសំវិធានធននៃចំណាយអត្ថប្រយោជន៍ពេលចូលនិវត្តន៍	២៤(ក)	(៤៩.៥២៦)	២.៨០៣.៦៩៨	(២០៣.៥៥១)
ចំណូលភាគលាភ	៣០	(៤០៧.៨៦២)	(១១៧.៣៣៣)	(១.៦៧៦.៣១៣)
ចំណេញពីការលក់ទ្រព្យ និងបរិក្ខារ និងកតិសន្យា	៣០	(៥២៤.៩០១)	(៨០៣.៤២២)	(១.៧៦៦.៣៤៣)
ចំណូលការប្រាក់សុទ្ធ		(៤០៩.១៧៦.៨៥២)	(៥២៦.៣៨៧.២៦៦)	(១.៦៦៥.២៧៧.០២៦)
ការខាតបង់ពីប្រតិបត្តិការសុខាភិបាលប្រមូលមូលធន		(១៤៦.២១៥.៨៨០)	(១៤៨.៥៣០.៣៦២)	(៦០០.៩៤៧.២៦៧)
ប្រែប្រួលក្នុង៖				
ប្រាក់បញ្ញើសេវាអតិថិជន		៨២៥.៨៥៥.៦១៥	៧៦២.៥០៦.៤២០	៣.៣៩៤.២៦៦.៥៧៨
ទ្រព្យសកម្មផ្សេងៗ		៤៦.៤៨០.០៥៣	(៥១.៦៧៦.២៥៧)	១៩១.០៣៣.០១៨
ប្រាក់បញ្ញើនៅធនាគារផ្សេងៗ		១២.៦៦៨.៦៧០	(២.៦៤៥.៨៨៤)	៥១.២៥៦.២៣៤
ប្រាក់បញ្ញើនៅធនាគារនិងស្ថាប័នហិរញ្ញវត្ថុផ្សេងៗ		(៤.២០៥.៧១៧)	(៦៤.៩៩៥.១៩១)	(១៧.២៨៥.៤៩៧)
ប្រាក់បញ្ញើតាមច្បាប់		(៦៣.៧៤៦.០២៤)	(៦៦.៥៦៩.៦២២)	(២៦១.៩៩៦.១៧៥)
បំណុលផ្សេងៗ		(៨៩.៣១៤.៩៦៩)	៥៣.៧៤៣.២០៧	(៣៦៧.០៨៤.៥២៣)
ឥណទាន និងបុរេប្រទាន		(២៤៩.៣៨១.៧៧៨)	(១.០២៦.៧៣៦.៦៦៤)	(១.០២៤.៩៥៩.១០៨)
លំហូរសាច់ប្រាក់សុទ្ធជាសរុប (ឬប្រើប្រាស់) ប្រតិបត្តិការ		៣៣១.៩៣៩.៩៦៦	(៤៤៤.៩០៤.៣៥៧)	១.៣៦៤.២៧៣.២៦០
ការប្រាក់បានទទួល		៧២២.៦៣៩.២៩១	៦៣៧.៤២៧.៦៣៨	២.៩៧០.០៤៧.៤៨៦
ប្រាក់សោធននិវត្តន៍ដែលបានបង់		(៨៤៥.៦៧៩)	-	(៣.៤៧៥.៧៤១)
អត្ថប្រយោជន៍មូលនិធិអភិវឌ្ឍន៍វិជ្ជាជីវៈដែលបានបង់	២៤(ខ)	(៣.៨៨២.០៧៦)	(១៣.៨៨២)	(១៥.៩៥៥.៣៣២)
អត្ថប្រយោជន៍ប្រាក់បំណាច់អតីតភាពការងារដែលបានបង់	២៤(គ)	(៩.៦០៩.៥១៥)	(៩.២៣១.៥៤០)	(៣៩.៤៩៥.១០៧)
អត្ថប្រយោជន៍ពេលចូលនិវត្តន៍បានបង់	២៤(ក)	(២១.៩២០.០៣៦)	(២៥៣.២៦៦)	(៩០.០៩១.៣៨៤)
ពន្ធលើប្រាក់ចំណេញដែលបានបង់	៣២(ក)	(៤១.១៣១.៧៣២)	(៣៤.៨១៤.៨២២)	(១៦៩.៣៧៥.១៧៨)
ការប្រាក់ដែលបានបង់		(២១២.៩៨៧.៤៦៤)	(១៤៧.៤០៧.៧៨៤)	(៨៧៥.៣៧៥.៤៧៧)
សាច់ប្រាក់សុទ្ធជាសរុប (ឬប្រើប្រាស់) សកម្មភាពប្រតិបត្តិការ (យោងទៅតាមតំបន់)		៧៦៤.២០២.៧៥៥	(១០០.១៩៨.០១៧)	៣.១៤០.៨៧៣.៣២២

ធនាគារ អេស៊ីលីដា ភីអិលស៊ី និង ក្រុមហ៊ុនបុត្រសម្ព័ន្ធ

របាយការណ៍លំហូរសាច់ប្រាក់ដោយផ្សេងៗ (ត)

សម្រាប់ដំណាច់ការិយបរិច្ឆេទ ដែលបានបញ្ឈប់ថ្ងៃទី៣១ ខែធ្នូ ឆ្នាំ២០២៣

	កំណត់ សន្លាប់	២០២៣ ដុល្លារអាមេរិក	២០២២ ដុល្លារអាមេរិក	២០២៣ លានរៀល (កំណត់សម្គាល់ ៥)	២០២២ លានរៀល (កំណត់សម្គាល់ ៥)
សាច់ប្រាក់សុទ្ធជាដើម/(ប្រើប្រាស់) សម្រាប់ការប្រតិបត្តិការ					
(យោងមកពីទំព័រ១២៧)					
លំហូរសាច់ប្រាក់ពីសកម្មភាពវិនិយោគ					
សាច់ប្រាក់ បានមកពី ការវិនិយោគដល់ កាលកំណត់		៥៧.១៨៥.១៨៤	១.១៨៩.៣៣០	២៣៥.០៣១.១០៦	៤.៨៦០.៧៩២
ការប្រាក់ បានមកពី ការវិនិយោគ		៤.០៧០.៧២៩	៣.០០៧.២២៩	១៦.៧៣០.៦៩៦	១២.២៩០.៥៥៥
សាច់ប្រាក់ បានពី ការលក់ ទ្រព្យនិង ឯកសារ		៤៦៥.៣១៦	៨៧៧.៨៨២	១.៩១២.៤៤៩	៣.៤៦៥.២៩៤
ភាគលាភ បានទទួល		៤០៧.៨៦២	១១៧.៣៣៣	១.៦៧៦.៣១៣	៤៧៩.៥៤០
ការទិញ ការវិនិយោគហិរញ្ញវត្ថុ		-	(១២៥.២៩៤.១៥៤)	-	(៥១២.០៧៧.២០៧)
ការទិញ ទ្រព្យសកម្មរួមបី	១៥	(២.២៣៨.៤៩៧)	(១.៧១៥.៩៩៧)	(៩.២០០.២២៣)	(៧.០១៣.២៨០)
ការទិញ ទ្រព្យនិង ឯកសារ	១៤	(២៩.៨៥៦.១១៤)	(២២.៦០៥.៧៩៤)	(១២២.៧០៨.៦៤៥)	(៩២.៣៨៩.៤៩៦)
សាច់ប្រាក់ មកពី/(ប្រើប្រាស់) សម្រាប់ការវិនិយោគ		៣០.០៣៤.៤៧៦	(១៤៥.៤៥៤.១៧៥)	១២៣.៤៤១.៦៩៦	(៥៩០.៣៨៤.២១២)
លំហូរសាច់ប្រាក់ពីសកម្មភាពហិរញ្ញប្បទាន					
សាច់ប្រាក់ បានពី ប្រាក់កម្ចី		១៣២.៩៥៥.២៧៣	៥០៣.៧៦៥.៧០១	៥៤៦.៤៤៦.១៧២	២.០៥៨.៨៩០.៤២០
សាច់ប្រាក់ បានពី បំណុលបន្ទាប់បន្សំ		១៤.៩៦២.៥០០	-	៦១.៤៩៥.៨៧៥	-
ការទូទាត់ បំណុលកតិសន្យា	២៤	(១៣.៥២១.៧០៤)	(១២.៦១៦.៤៤២)	(៥៥.៥៧៤.២២០)	(៥១.៥៦៣.៣៩៤)
ការសង បំណុលបន្ទាប់បន្សំ		(២៦.០០០.០០០)	(២៩.០០០.០០០)	(១០៦.៨៦០.០០០)	(១១៨.៥២៣.០០០)
ចំណាយ ការប្រាក់ ដែលបានបង់		(៦៩.៨៩៤.៣៨៣)	(៥៣.១៨១.៩៧០)	(២៨៧.២៨២.៣៤៤)	(២១៧.៣៥៤.៧១១)
ការទូទាត់ ភាគលាភ		(៧២.៦៩៥.៣៤៣)	(៥៨.៤១៥.៥៦១)	(២៩៧.១០៥.៨៦៥)	(២៣៧.៦៥០.៧៧៥)
ការសង ប្រាក់កម្ចី		(២៣៨.៦៦០.៨០២)	(១៤៤.៩០៥.៩៥៨)	(៩៤០.៨៩៥.៨៩៦)	(៥៩២.២៣០.៦៥០)
សាច់ប្រាក់សុទ្ធ (ប្រើប្រាស់) មកពីសកម្មភាពហិរញ្ញប្បទាន		(២៧២.៨៥៤.៤៦៣)	២០៥.៦៤១.៧៧០	(១.១១៩.៧៧៦.២៨៤)	៤៤១.៥៦៧.៨៨៦
កើនឡើង/(ការយថុះ) សាច់ប្រាក់ និងសាច់ប្រាក់សម្របសម្រួលសុទ្ធ					
សាច់ប្រាក់ និងសាច់ប្រាក់សម្របសម្រួលនោះដំបូង		៥២១.៣៧៨.៧៦៨	(៣៩.០១០.៤២២)	២.១៤៤.៥៣៨.៧៣០	(១៥៨.៣២៥.៦១៩)
លម្អៀងពី កត្រាប្តូរប្រាក់		-	-	(៦៩.៧២៦.៣១៧)	៧៣.៣៣០.០៨៩
សាច់ប្រាក់ និងសាច់ប្រាក់សម្របសម្រួល នាចុងឆ្នាំ	៣៤	៥២១.៣៧៨.៧៦៨	១.៧១៩.៣៧០.៤៤៦	២.០៧៤.៨១២.៤១៣	(១៥៧.៥៩៥.៥៣០)

នៅអំឡុងដំណាច់ការិយបរិច្ឆេទថ្ងៃទី៣១ ខែធ្នូ ឆ្នាំ២០២៣ ធនាគារបានចុះកិច្ចសន្យាជួលថ្មី និងទទួលស្គាល់សិទ្ធិប្រើប្រាស់ ទ្រព្យសកម្មចំនួន ១៧.៣៣១.១៦៧ ដុល្លារអាមេរិក (ថ្ងៃទី៣១ ខែធ្នូ ឆ្នាំ២០២២៖ ១៣.៤៤១.១៣៨ ដុល្លារអាមេរិក) និងសិទ្ធិប្រើប្រាស់ លើទ្រព្យសកម្មដែលបានបញ្ចប់ជាមុនមានទឹកប្រាក់ចំនួន ១.២៤៤.៩៣៨ ដុល្លារអាមេរិក (ថ្ងៃទី៣១ ខែធ្នូ ឆ្នាំ២០២២៖ ១.៤៥៤.០៣៥ ដុល្លារអាមេរិក) និងបំណុលកតិសន្យា មានទឹកប្រាក់ចំនួន ១.៣២៤.២៣៨ ដុល្លារអាមេរិក (ថ្ងៃទី៣១ ខែធ្នូ ឆ្នាំ២០២២៖ ១.៤៥៨.៤៤១ ដុល្លារអាមេរិក) និងបានទទួលស្គាល់ចំណេញពីការបញ្ចប់ជាមុនដែលមានទឹកប្រាក់ចំនួន ៧៦.៧៨៣ ដុល្លារអាមេរិក (ថ្ងៃទី៣១ ខែធ្នូ ឆ្នាំ២០២២៖ ១៦៦ ដុល្លារអាមេរិក) ដែលជាប្រតិបត្តិការមិនមែនសាច់ប្រាក់។

កំណត់សម្គាល់ដូចមានភ្ជាប់ជាមួយ នៅទំព័រទី៣០ ដល់ទី២៥៦ គឺជាផ្នែកមួយនៃរបាយការណ៍ហិរញ្ញវត្ថុនេះ។

ធនាគារ អេស៊ីលីដា ភីអិលស៊ី និង ក្រុមហ៊ុនបុត្រសម្ព័ន្ធ

កំណត់សម្គាល់លើរបាយការណ៍ហិរញ្ញវត្ថុ

នាថ្ងៃទី៣១ ខែធ្នូ ឆ្នាំ២០២៣ និង សម្រាប់ដំណាច់ការិយបរិច្ឆេទដែលបានបញ្ចប់

១. ព័ត៌មានទូទៅ

មុនថ្ងៃទី១ ខែធ្នូ ឆ្នាំ២០០៣ ធនាគារ អេស៊ីលីដា ភីអិលស៊ី (ហៅកាត់ថា "ABC" ឬ "ធនាគារ") គឺជាក្រុមហ៊ុនមហាជនទទួលខុសត្រូវមានកម្រិត ដែលបង្កើតឡើងក្រោមច្បាប់ព្រះរាជាណាចក្រកម្ពុជា ហើយធ្វើប្រតិបត្តិការជាធនាគារ ឯកទេសដែលមានទីស្នាក់ការកណ្តាលនៅរាជធានីភ្នំពេញ និងមានសាខាចំនួន ១៤ ក្នុងព្រះរាជាណាចក្រកម្ពុជា។ នៅថ្ងៃទី១ ខែធ្នូ ឆ្នាំ២០០៣ ធនាគារជាតិ នៃ កម្ពុជា ("NBC") បានផ្តល់អាជ្ញាបណ្ណដល់ធនាគារ ជាធនាគារពាណិជ្ជកម្ម សម្រាប់រយៈពេល ៣ឆ្នាំ គិតចាប់ពីថ្ងៃទី១ ខែធ្នូ ឆ្នាំ២០០៣។ នៅថ្ងៃទី២៨ ខែវិច្ឆិកា ឆ្នាំ២០០៦ អាជ្ញាបណ្ណរបស់ធនាគារ ត្រូវបានធ្វើជាថ្មីម្តងទៀតទៅជាអាជ្ញាបណ្ណអចិន្ត្រៃយ៍។ ថ្ងៃទី២៥ ខែឧសភា ឆ្នាំ២០២០ ធនាគារជាតិដ៏យល់ព្រមក្នុងការចុះបញ្ជីនៅលើទីផ្សារមូលបត្រកម្ពុជា ("ធមក")។

នៅថ្ងៃទី២១ ខែវិច្ឆិកា ឆ្នាំ២០២២ ធនាគារជាតិ នៃ កម្ពុជា បានអនុម័តលើសំណើរបស់ធនាគារក្នុងការបោះផ្សាយមូលបត្របំណុលបែតងដល់វិនិយោគិនមានទឹកប្រាក់ចំនួន ៤០០ ពាន់លានរៀល (ស្មើនឹង ១០០ លានដុល្លារអាមេរិក) នៅលើទីផ្សារមូលបត្រកម្ពុជា។

នៅថ្ងៃទី៧ ខែធ្នូ ឆ្នាំ២០២២ និយ័តកម្មមូលបត្រកម្ពុជា ("ន.ម.ក") បានអនុម័តសំណើរបស់ធនាគារសម្រាប់ភ្នាក់ងារទូទាត់សាច់ប្រាក់ ភ្នាក់ងារចុះបញ្ជី ភ្នាក់ងារផ្ទេរប្រាក់របស់ខ្លួន ហើយអេស៊ីលីដា ស៊ីយូរីធី ភីអិលស៊ី ("ACS") ដែលជាបុត្រសម្ព័ន្ធកាន់កាប់ដោយធនាគារ ជាភ្នាក់ងារមូលបត្របំណុល នៅពេលធនាគារបោះផ្សាយនូវមូលបត្របំណុលបែតងនៅលើទីផ្សារមូលបត្រកម្ពុជា។

នៅថ្ងៃទី១៣ ខែកញ្ញា ឆ្នាំ២០២៣ ធនាគារជាតិ នៃកម្ពុជា បានអនុម័តសំណើរបស់ធនាគារ ក្នុងការបោះផ្សាយលក់សញ្ញាបណ្ណ Thai Baht ("THB") Denominated Subordinated Unsecured Debentures ក្នុងសមាគមទីផ្សារមូលបត្ររបស់ប្រទេសថៃ ក្នុងចំនួនទឹកប្រាក់ ៣,៥ ពាន់លានបាត (សមមូលនឹង១០០ លានដុល្លារអាមេរិក)។

ការិយាល័យចុះបញ្ជីរបស់ធនាគារមានទីតាំងស្ថិតនៅអគារលេខ ៦១ មហាវិថីព្រះមុនីវង្ស សង្កាត់ស្រះចក ខណ្ឌដូនពេញ រាជធានីភ្នំពេញ ព្រះរាជាណាចក្រកម្ពុជា។

ធនាគារធ្វើប្រតិបត្តិការក្រោមការត្រួតពិនិត្យរបស់ធនាគារជាតិ នៃ កម្ពុជា ដោយផ្តោតជាពិសេសលើការផ្តល់ឥណទាន និងសេវាហិរញ្ញវត្ថុផ្សេងៗទៀតសម្រាប់ប្រជាពលរដ្ឋទូទៅ ក៏ដូចជាសហគ្រាសធុនតូច និងមធ្យម ព្រមទាំងសកម្មភាពអាជីវកម្មដទៃទៀត ដែលក្រុមប្រឹក្សាភិបាលជឿជាក់ថាគាំទ្រដល់គោលបំណងនេះ។

ធនាគារ និងបុត្រសម្ព័ន្ធចំនួន៤របស់ខ្លួន (ដែលហៅថា "សម្ព័ន្ធធនាគារ") កំពុងធ្វើប្រតិបត្តិការនៅក្នុងព្រះរាជាណាចក្រកម្ពុជា នៅសាធារណរដ្ឋប្រជាធិបតេយ្យប្រជាមានិតឡាវ ("PDR") និងនៅសាធារណរដ្ឋសហភាពមីយ៉ាន់ម៉ា។ សកម្មភាពចម្បងរបស់ក្រុមហ៊ុនបុត្រសម្ព័ន្ធ ត្រូវបានលាតត្រដាងនៅក្នុងកំណត់សម្គាល់លេខ ១៣ លើរបាយការណ៍ហិរញ្ញវត្ថុ។ បច្ចុប្បន្នសម្ព័ន្ធធនាគារមានការិយាល័យចំនួន ២៦៤ ទូទាំងខេត្តក្រុងនៅក្នុងព្រះរាជាណាចក្រកម្ពុជា ៣៧ ការិយាល័យ នៅសាធារណរដ្ឋប្រជាធិបតេយ្យប្រជាមានិតឡាវ និង ១៧ ការិយាល័យ នៅសាធារណរដ្ឋសហភាពមីយ៉ាន់ម៉ា។

នាថ្ងៃទី៣១ ខែធ្នូ ឆ្នាំ២០២៣ សម្ព័ន្ធធនាគារ និងធនាគារ មានបុគ្គលិកចំនួន ១៣.៥០៣ នាក់ និង ១២.០៤៥ នាក់ រៀងគ្នា (ថ្ងៃទី៣១ ខែធ្នូ ឆ្នាំ២០២២៖ ១៣.៥៨២ នាក់ និង ១២.០៨៣ នាក់ រៀងគ្នា)។

ធនាគារ អេស៊ីលីដា ភីអិលស៊ី និង ក្រុមហ៊ុនបុត្រសម្ព័ន្ធ

កំណត់សម្គាល់លើរបាយការណ៍ហិរញ្ញវត្ថុ (ត)

នាថ្ងៃទី៣១ ខែធ្នូ ឆ្នាំ២០២៣ និង សម្រាប់ដំណាច់ការិយបរិច្ឆេទដែលបានបញ្ចប់

២. ព័ត៌មានគោលនយោបាយគណនេយ្យជាសារវន្ត

គោលនយោបាយគណនេយ្យជាសារវន្តខាងក្រោមនេះ ត្រូវបានអនុវត្តដោយសម្ព័ន្ធធនាគារ និងធនាគារ ក្នុងការរៀបចំរបាយការណ៍ហិរញ្ញវត្ថុនេះ។ គោលនយោបាយទាំងអស់នេះ ត្រូវបានយកមកអនុវត្តប្រកបដោយ សង្គតិភាពនៅគ្រប់ឆ្នាំ លើកលែងតែមានការបញ្ជាក់បន្ថែម។

(ក) មូលដ្ឋាននៃការរៀបចំ និងបង្ហាញ

របាយការណ៍ហិរញ្ញវត្ថុរបស់សម្ព័ន្ធធនាគារ និងធនាគារ ត្រូវបានរៀបចំឡើងដោយអនុលោមទៅតាមស្តង់ដារ របាយការណ៍ទាក់ទងនឹងហិរញ្ញវត្ថុអន្តរជាតិនៃកម្ពុជា ហៅកាត់ថា ("ស.វ.ទ.ហ.អ.ក")។ របាយការណ៍ហិរញ្ញវត្ថុរួម និង ដោយឡែក ត្រូវបានរៀបចំឡើងទៅតាមមូលដ្ឋានថ្លៃដើមប្រវត្តិសាស្ត្រ លើកលែងតែធាតុមួយចំនួនដែលមិនត្រូវបាន រៀបចំឡើងទៅតាមមូលដ្ឋានថ្លៃដើមមានដូចជា៖

- ឧបករណ៍ហិរញ្ញវត្ថុតាមថ្លៃដើមបានរំលស់
- ឧបករណ៍ហិរញ្ញវត្ថុ រួមបញ្ចូលទាំងនិស្សន្ទ ដែលបានកំណត់តម្លៃតាមតម្លៃសមស្រប
- បានកំណត់ជាទ្រព្យសកម្មដែលមានអត្ថប្រយោជន៍ ឬកាតព្វកិច្ច និង
- សំវិធានធនដែលបានវាស់វែង តាមការចំណាយដែលបានប៉ាន់ស្មានល្អបំផុត ដែលតម្រូវឱ្យទូទាត់នូវ កាតព្វកិច្ចបច្ចុប្បន្នជាមួយនឹងការធ្វើអប្បបរមា ប្រសិនបើមានផលប៉ះពាល់ជាសារវន្តទៅលើតម្លៃនៃ សាច់ប្រាក់។

ការរៀបចំរបាយការណ៍ហិរញ្ញវត្ថុ អនុលោមទៅតាមស.វ.ទ.ហ.អ.ក តម្រូវឱ្យប្រើប្រាស់ការប៉ាន់ស្មានគណនេយ្យ សំខាន់ៗ។ វាក៏តម្រូវឱ្យក្រុមប្រឹក្សាភិបាលធ្វើការវិនិច្ឆ័យ ក្នុងដំណើរការអនុវត្តគោលនយោបាយគណនេយ្យរបស់ សម្ព័ន្ធធនាគារ និងធនាគារ។ ផ្នែកពាក់ព័ន្ធនឹងការវិនិច្ឆ័យ ឬភាពស្មុគស្មាញដែលមានកម្រិតខ្ពស់ ឬផ្នែកណាមួយដែល មានការសន្មត និងមានការប៉ាន់ស្មានជាសារវន្តចំពោះរបាយការណ៍ហិរញ្ញវត្ថុ ត្រូវបានបង្ហាញនៅក្នុងកំណត់សម្គាល់ លេខ ៤។

អ្នកគ្រប់គ្រងលាតត្រដាងរបាយការណ៍ ស្ថានភាពហិរញ្ញវត្ថុដោយផ្អែកលើសន្ទនីយភាព។ ជាទូទៅទ្រព្យសកម្ម និងបំណុលដែលលើសពី១២ខែ គឺត្រូវចាត់ទុកជាទ្រព្យសកម្មរយៈពេលវែង និងបំណុលរយៈពេលវែង។

ធនាគារ អេស៊ីលីដា ភីអិលស៊ី និង ក្រុមហ៊ុនបុត្រសម្ព័ន្ធ

កំណត់សម្គាល់លើរបាយការណ៍ហិរញ្ញវត្ថុ (ត)

នាថ្ងៃទី៣១ ខែធ្នូ ឆ្នាំ២០២៣ និង សម្រាប់ដំណាច់ការិយបរិច្ឆេទដែលបានបញ្ជប់

២. ព័ត៌មានគោលនយោបាយគណនេយ្យជាសារវន្ត (ត)

(ខ) ការប្រើប្រាស់ស្តង់ដារគណនេយ្យដែលបានធ្វើវិសោធនកម្ម (ត)

(i) ស្តង់ដារគណនេយ្យដែលបានធ្វើវិសោធនកម្មដែលចូលជាធរមាននៅក្នុងឆ្នាំ

សម្ព័ន្ធធនាគារ និងធនាគារ បានអនុវត្តស្តង់ដារគណនេយ្យ និងការបកស្រាយទាំងអស់នាថ្ងៃទី៣១ ខែធ្នូ ឆ្នាំ២០២៣។ ស្តង់ដារគណនេយ្យដែលបានធ្វើវិសោធនកម្មត្រូវបានវាយតម្លៃថាអាចអនុវត្តបាន ហើយមិនមាន ផលប៉ះពាល់ជាសារវន្តដល់របាយការណ៍ហិរញ្ញវត្ថុរបស់សម្ព័ន្ធធនាគារ និងធនាគារ ដូចខាងក្រោម៖

- ពន្ធពន្យារទាក់ទងនឹងទ្រព្យសកម្ម និងបំណុលដែលកើតឡើងពីប្រតិបត្តិការឯកតាភាគី (វិសោធនកម្ម ស.គ.អ.ក ១២ ពន្ធលើប្រាក់ចំណេញ)

ក្រុមប្រឹក្សាភិបាលស្តង់ដារគណនេយ្យអន្តរជាតិ (IASB) ធ្វើវិសោធនកម្ម ស.គ.អ.ក ១២ ដើម្បីផ្តល់នូវការលើកលែងបន្ថែមពីការលើកលែងលើការទទួលស្គាល់ដំបូង។ ស្ថិតក្រោមវិសោធនកម្ម អង្គភាព ដែលមិនអនុវត្តការលើកលែងពីការទទួលស្គាល់ដំបូងទៅលើប្រតិបត្តិការ ដែលបណ្តាលឱ្យមានការជាប់ពន្ធដូចគ្នា និងភាពខុសគ្នាបណ្តោះអាសន្នដែលអាចកាត់កងបាន។ ផ្អែកតាមច្បាប់ពន្ធដែលអាចអនុវត្តបាន ការជាប់ពន្ធដូចគ្នា និងភាពខុសគ្នាបណ្តោះអាសន្នដែលអាចកាត់កងបាន អាចកើតឡើងលើការទទួលស្គាល់ដំបូងនៃទ្រព្យសកម្ម និងបំណុលនៅក្នុងប្រតិបត្តិការដែលមិនមែនជាការរួមបញ្ចូលអាជីវកម្ម ហើយមិនប៉ះពាល់ដល់ទាំងគណនេយ្យ ឬប្រាក់ចំណេញជាប់ពន្ធឡើយ។ ឧទាហរណ៍ វាអាចកើតឡើងនៅពេលទទួលស្គាល់បំណុលភតិសន្យា និងសិទ្ធិប្រើប្រាស់លើទ្រព្យសកម្ម ដែលស្របគ្នាទៅនឹងការអនុវត្ត ស.រ.ហ.អ.ក ១៦ ភតិសន្យា នាកាលបរិច្ឆេទចាប់ផ្តើមភតិសន្យា។ បន្ទាប់ពីការធ្វើវិសោធនកម្មលើ ស.គ.អ.ក ១២ អង្គភាព ដែលត្រូវបានតម្រូវឱ្យទទួលស្គាល់ទ្រព្យសកម្ម និងបំណុលពន្ធពន្យារដែលពាក់ព័ន្ធ ជាមួយនឹងការទទួលស្គាល់ទ្រព្យសកម្មពន្ធពន្យារដែលស្ថិតនៅក្រោមលក្ខខណ្ឌវិនិច្ឆ័យនៃការស្តារឡើងវិញនៅក្នុង ស.គ.អ.ក ១២។

- ការលាតត្រដាងគោលនយោបាយគណនេយ្យ (វិសោធនកម្ម ស.គ.អ.ក ១ ការបង្ហាញរបាយការណ៍ហិរញ្ញវត្ថុ និងការអនុវត្តរបាយការណ៍ ស.រ.ហ.អ.ក ២)

វិសោធនកម្ម តម្រូវឱ្យអង្គភាពលាតត្រដាងនូវគោលការណ៍គណនេយ្យជាសារវន្ត សម្រាប់ជំនួសឱ្យគោលនយោបាយគណនេយ្យជាសារវន្ត។ វិសោធនកម្មបន្ថែមពន្យល់ពីរបៀបដែលអង្គភាពអាចកំណត់អត្តសញ្ញាណគោលនយោបាយគណនេយ្យជាសារវន្ត។ ឧទាហរណ៍នៅពេលដែលគោលនយោបាយគណនេយ្យទំនងជាត្រូវបានបន្ថែមជាសារវន្ត។

ធនាគារ អេស៊ីលីដា ភីអិលស៊ី និង ក្រុមហ៊ុនបុត្រសម្ព័ន្ធ

កំណត់សម្គាល់លើរបាយការណ៍ហិរញ្ញវត្ថុ (ត)

នាថ្ងៃទី៣១ ខែធ្នូ ឆ្នាំ២០២៣ និង សម្រាប់ដំណាច់ការិយបរិច្ឆេទដែលបានបញ្ជប់

២. ព័ត៌មានគោលនយោបាយគណនេយ្យសំខាន់ៗ (ត)

(ខ) ការប្រើប្រាស់ស្តង់ដារគណនេយ្យដែលបានធ្វើវិសោធនកម្ម (ត)

(i) ស្តង់ដារគណនេយ្យដែលបានធ្វើវិសោធនកម្មដែលចូលជាធរមាននៅក្នុងឆ្នាំ (ត)

- និយមន័យនៃគណនេយ្យប៉ាន់ស្មាន (វិសោធនកម្មលើ ស.គ.អ.ក ៨ គោលនយោបាយគណនេយ្យ បម្រែបម្រួលការប៉ាន់ស្មានគណនេយ្យ និងកំហុសឆ្គង)

ជំនួសឱ្យនិយមន័យនៃបម្រែបម្រួលគណនេយ្យប៉ាន់ស្មានជាមួយនឹងនិយមន័យគណនេយ្យប៉ាន់ស្មាន។ នៅក្រោមនិយមន័យថ្មី គណនេយ្យប៉ាន់ស្មាន គឺជា "សមតុល្យបំរុងនៅក្នុងរបាយការណ៍ហិរញ្ញវត្ថុ ដែលស្ថិតក្រោមការវាស់វែងមិនជាក់លាក់"។ អង្គភាពបង្កើតគណនេយ្យប៉ាន់ស្មាន ប្រសិនបើគោលនយោបាយគណនេយ្យតម្រូវឱ្យធាតុនៅក្នុងរបាយការណ៍ហិរញ្ញវត្ថុ ត្រូវបានវាស់វែងតាមរបៀបដែលពាក់ព័ន្ធនឹងការវាស់វែងមិនជាក់លាក់ទាំងនោះ។ វិសោធនកម្មបញ្ជាក់យ៉ាងច្បាស់ថា បម្រែបម្រួលគណនេយ្យប៉ាន់ស្មានដែលកើតចេញពីព័ត៌មានថ្មី ឬការអភិវឌ្ឍថ្មី មិនមែនជាការកែតម្រូវកំហុសឆ្គងនោះទេ។

ការអនុវត្តវិសោធនកម្មទាំងនេះ ត្រូវបានបង្ហាញនៅក្នុងរបាយការណ៍ហិរញ្ញវត្ថុរបស់សម្ព័ន្ធធនាគារ និងធនាគារក្រោមកំណត់សម្គាល់លេខ២ និង៤ ។

(ii) ស្តង់ដារគណនេយ្យដែលបានធ្វើវិសោធនកម្ម ដែលមិនទាន់មានប្រសិទ្ធភាពនៅឡើយ និងមិនទាន់បានអនុវត្តមុន

នៅកាលបរិច្ឆេទនៃការអនុម័តលើរបាយការណ៍ហិរញ្ញវត្ថុទាំងនេះ ស្តង់ដារគណនេយ្យដែលបានធ្វើវិសោធនកម្មខាងក្រោមត្រូវបានចេញផ្សាយប៉ុន្តែមិនទាន់មានប្រសិទ្ធភាពនៅឡើយទេហើយត្រូវបានគេវាយតម្លៃថាសម្ព័ន្ធធនាគារ និងធនាគារអាចអនុវត្តបាននូវ៖

- ចំណាត់ថ្នាក់បំណុលរយៈពេលខ្លី ឬបំណុលរយៈពេលវែង (វិសោធនកម្មលើ ស.គ.អ.ក ១)
- បំណុលរយៈពេលវែងដែលមានកិច្ចព្រមព្រៀង (វិសោធនកម្មលើ ស.គ.អ.ក ១)
- កង្វះខាតនៃការផ្លាស់ប្តូរ (វិសោធនកម្មលើ ស.គ.អ.ក ២១ ឥទ្ធិពលនៃការប្រែប្រួលអត្រាប្តូរប្រាក់ប័ណ្ណបរទេស)

អ្នកគ្រប់គ្រងមិនរំពឹងថា ការអនុវត្តវិសោធនកម្មស្តង់ដារគណនេយ្យដែលបានរៀបរាប់ខាងលើ នឹងមានផលប៉ះពាល់ជាសារវន្តទៅលើរបាយការណ៍ហិរញ្ញវត្ថុរបស់សម្ព័ន្ធធនាគារ និងធនាគារនាពេលអនាគតនោះទេ។

(គ) របាយការណ៍ហិរញ្ញវត្ថុរួម

(i) ក្រុមហ៊ុនបុត្រសម្ព័ន្ធ

ក្រុមហ៊ុនបុត្រសម្ព័ន្ធ គឺជាក្រុមហ៊ុនទាំងឡាយណាដែលសម្ព័ន្ធមានអភិបាលភាព។ សម្ព័ន្ធអភិបាលទៅលើក្រុមហ៊ុនមួយនៅពេលដែលសម្ព័ន្ធប្រឈម ឬមានសិទ្ធិចំពោះផលអចេរពីការវិនិយោគជាមួយក្រុមហ៊ុន និងមានឥទ្ធិពលទៅលើផលទាំងនោះតាមរយៈសិទ្ធិអំណាចរបស់ខ្លួនក្នុងការដឹកនាំសកម្មភាពដែលពាក់ព័ន្ធរបស់ក្រុមហ៊ុន។

របាយការណ៍ហិរញ្ញវត្ថុរួម គឺរួមបញ្ចូលនូវរបាយការណ៍ហិរញ្ញវត្ថុរបស់ធនាគារ និងក្រុមហ៊ុនបុត្រសម្ព័ន្ធទាំងអស់ដែលបានរៀបចំសម្រាប់ដំណាច់ឆ្នាំហិរញ្ញវត្ថុនេះ។

ក្រុមហ៊ុនបុត្រសម្ព័ន្ធ ត្រូវបានរួមបញ្ចូលគ្នា ចាប់ពីកាលបរិច្ឆេទដែលអភិបាលភាពត្រូវបានផ្ទេរទៅឱ្យធនាគារ និងបញ្ឈប់ការរួមបញ្ចូលគ្នា ចាប់ពីកាលបរិច្ឆេទដែលអភិបាលភាពបានបញ្ឈប់។

ធនាគារ អេស៊ីលីដា ភីអិលស៊ី និង ក្រុមហ៊ុនបុត្រសម្ព័ន្ធ

កំណត់សម្គាល់លើរបាយការណ៍ហិរញ្ញវត្ថុ (ត)

នាថ្ងៃទី៣១ ខែធ្នូ ឆ្នាំ២០២៣ និង សម្រាប់ដំណាច់ការិយបរិច្ឆេទដែលបានបញ្ជប់

២. ព័ត៌មានគោលនយោបាយគណនេយ្យសារវន្ត (ត)

(គ) របាយការណ៍ហិរញ្ញវត្ថុរួម (ត)

(i) ក្រុមហ៊ុនបុត្រសម្ព័ន្ធ (ត)

រាល់ប្រតិបត្តិការ និងសមតុល្យជាសារវន្តរវាងសម្ព័ន្ធធនាគារ ត្រូវបានលុបចោល ហើយរបាយការណ៍ហិរញ្ញវត្ថុរួម ឆ្លុះបញ្ចាំងតែប្រតិបត្តិការខាងក្រៅតែប៉ុណ្ណោះ។ នៅពេលចាំបាច់ គោលនយោបាយគណនេយ្យរបស់ក្រុមហ៊ុនបុត្រសម្ព័ន្ធ ត្រូវបានផ្លាស់ប្តូរដើម្បីធានាឱ្យបាននូវសង្គតិភាពជាមួយនិងគោលនយោបាយដែលអនុវត្តដោយសម្ព័ន្ធធនាគារ។

(ii) ការវិនិយោគក្នុងក្រុមហ៊ុនបុត្រសម្ព័ន្ធ

ការវិនិយោគក្នុងក្រុមហ៊ុនបុត្រសម្ព័ន្ធ ត្រូវបានរាយការណ៍តាមថ្លៃដើម ដកការខាតបង់ឱនភាពនៃតម្លៃបង្កនៅក្នុងរបាយការណ៍ដោយឡែករបស់ធនាគារ។ នៅពេលលក់ការវិនិយោគនោះចេញវិញ តម្លៃលម្អៀងរវាងតម្លៃតបស្នងដែលបានមកពីការលក់ និងតម្លៃយោងរបស់វា ត្រូវបានកត់ត្រានៅក្នុងរបាយការណ៍ចំណេញ ឬខាត និង លទ្ធផលលម្អិតផ្សេងៗដោយឡែក។

ចំនួនទឹកប្រាក់ដែលត្រូវទទួលបានពីក្រុមហ៊ុនបុត្រសម្ព័ន្ធ ដែលធនាគារមិនរំពឹងថានឹងសងត្រឡប់មកវិញនាពេលអនាគត ត្រូវបានចាត់ទុកជាផ្នែកមួយនៃការវិនិយោគរបស់ធនាគារនៅក្នុងក្រុមហ៊ុនបុត្រសម្ព័ន្ធ។

(iii) ការលក់នៃក្រុមហ៊ុនបុត្រសម្ព័ន្ធ

នៅពេលដែលសម្ព័ន្ធលែងមានអភិបាលភាព អត្ថប្រយោជន៍ដែលមាននៅក្នុងក្រុមហ៊ុនត្រូវបានវាស់វែងឡើងវិញទៅតាមតម្លៃសមស្រប នៅកាលបរិច្ឆេទដែលអភិបាលភាពបានបាត់បង់ជាមួយនិងការផ្លាស់ប្តូរសមតុល្យយោងដែលត្រូវបានទទួលស្គាល់នៅក្នុងរបាយការណ៍ចំណេញ ឬខាត។ តម្លៃសមស្របគឺជាតម្លៃយោងដំបូងសម្រាប់គោលបំណងគណនេយ្យជាបន្តបន្ទាប់ សម្រាប់អត្ថប្រយោជន៍ដែលត្រូវទទួលបានទុកជាសមាគម ការដាក់ទុនរួមគ្នា ឬទ្រព្យសកម្មហិរញ្ញវត្ថុ។ លើសពីនេះទៀត ចំនួនទឹកប្រាក់ ដែលត្រូវបានទទួលស្គាល់នៅគ្រាមុននៅក្នុងលទ្ធផលលម្អិតផ្សេងៗទាក់ទងនឹងអង្គភាពនោះ ត្រូវកត់ត្រាដូចករណីដែលសម្ព័ន្ធបានលក់ដោយផ្ទាល់នៃទ្រព្យសកម្ម ឬសងបំណុលដែលពាក់ព័ន្ធ។ អាចមានន័យថា ចំនួនដែលបានទទួលស្គាល់លើគ្រាមុននៅក្នុងលទ្ធផលលម្អិតផ្សេងៗ ត្រូវបានចាត់ថ្នាក់ឡើងវិញទៅក្នុងរបាយការណ៍ប្រាក់ចំណេញ ឬខាត។

(iv) ការផ្លាស់ប្តូរអត្ថប្រយោជន៍ភាគហ៊ុនិកក្នុងក្រុមហ៊ុនបុត្រសម្ព័ន្ធ ដោយមិនផ្លាស់ប្តូរអភិបាលភាព

ប្រតិបត្តិការជាមួយភាគកម្មមិនមានអភិបាលភាព (NCI) ដែលមិនធ្វើឱ្យមានការបាត់បង់អភិបាលភាពត្រូវបានកត់ត្រាជាប្រតិបត្តិការមូលធនដូចប្រតិបត្តិការជាមួយម្ចាស់ក្រុមហ៊ុនក្នុងនាមជាម្ចាស់ដែរ។ ករណីមានការទិញពីភាគកម្មមិនមានអភិបាលភាពលម្អៀងរវាងតម្លៃតបស្នងដែលបានបង់ និងចំណែកពាក់ព័ន្ធនៃតម្លៃយោងទ្រព្យសកម្មសុទ្ធរបស់ក្រុមហ៊ុនបុត្រសម្ព័ន្ធដែលបានទិញ ត្រូវបានកត់ត្រាដកចេញពីមូលធន។ ករណីមានការលក់ភាគកម្មមិនមានអភិបាលភាព លម្អៀងរវាងតម្លៃតបស្នងដែលបានទទួល និងចំណែកភាគហ៊ុនពាក់ព័ន្ធនៃភាគកម្មមិនមានអភិបាលដែលបានលក់ក៏ត្រូវកត់ត្រាក្នុងមូលធនដែរ។

ធនាគារ អេស៊ីលីដា ភីអិលស៊ី និង ក្រុមហ៊ុនបុត្រសម្ព័ន្ធ

កំណត់សម្គាល់លើរបាយការណ៍ហិរញ្ញវត្ថុ (ត)

នាថ្ងៃទី៣១ ខែធ្នូ ឆ្នាំ២០២៣ និង សម្រាប់ដំណាច់ការិយបរិច្ឆេទដែលបានបញ្ចប់

២. ព័ត៌មានគោលនយោបាយគណនេយ្យសារវន្ត (ត)

(គ) របាយការណ៍ហិរញ្ញវត្ថុរួម (ត)

(v) ភាគកម្មមិនមានអភិបាលភាព

ភាគកម្មមិនមានអភិបាលភាពត្រូវបានវាស់វែងដំបូងតាមចំណែកសមាមាត្រនៃទ្រព្យសកម្មសុទ្ធដែលអាចកំណត់អត្តសញ្ញាណនៅកាលបរិច្ឆេទនៃការទិញ។

ការផ្លាស់ប្តូរភាគកម្មនៅក្រុមហ៊ុនបុត្រសម្ព័ន្ធ ដែលមិនធ្វើឱ្យមានការបាត់បង់អភិបាលភាពត្រូវបានកត់ត្រាជាប្រតិបត្តិការមូលធន។

អង្គភាពមានជម្រើសតាមមូលដ្ឋានរួមបញ្ចូលគ្នា ដើម្បីវាស់វែងភាគកម្មមិនមានអភិបាលភាពណាមួយ ក្នុងការទិញតាមចំណែកសមាមាត្រនៃទ្រព្យសកម្មសុទ្ធដែលអាចកំណត់អត្តសញ្ញាណនៃការទិញ ឬតាមតម្លៃសមស្រប។ សម្ព័ន្ធធនាគារ បានជ្រើសរើសដើម្បីរក្សាវិធីសាស្ត្រពីមុន។

ភាគកម្មមិនមានអភិបាលភាព នៅក្នុងក្រុមហ៊ុនបុត្រសម្ព័ន្ធត្រូវបានកំណត់ដាច់ដោយឡែកពីមូលធនរបស់សម្ព័ន្ធធនាគារ។ បន្ទាប់ពីការទិញ តម្លៃចុះបញ្ជីរបស់ភាគកម្មមិនមានអភិបាលភាព គឺជាចំនួននៃភាគកម្មទាំងនោះ ដែលបានទទួលស្គាល់ដំបូងបូកនឹងចំណែករបស់ភាគកម្មមិនមានអភិបាលភាពនៃបម្រែបម្រួលមូលធនបន្តបន្ទាប់។

(ឃ) ការប្រែសម្រួលរូបិយប័ណ្ណបរទេស

(i) រូបិយប័ណ្ណមុខងារ និងរូបិយប័ណ្ណសម្រាប់ការបង្ហាញ

ធាតុនៅក្នុងរបាយការណ៍ហិរញ្ញវត្ថុរបស់សម្ព័ន្ធធនាគារត្រូវបានវាស់វែងដោយប្រើប្រាក់រូបិយប័ណ្ណនៃបរិស្ថានសេដ្ឋកិច្ចសំខាន់ ដែលក្រុមហ៊ុនប្រើនៅក្នុងកិច្ចប្រតិបត្តិការ (រូបិយប័ណ្ណមុខងារ)។ របាយការណ៍ហិរញ្ញវត្ថុ ត្រូវបានបង្ហាញជាប្រាក់ដុល្លារអាមេរិក (“US\$” ឬ “USD”) ដែលជារូបិយប័ណ្ណមុខងារ និងជារូបិយប័ណ្ណសម្រាប់ការបង្ហាញរបស់សម្ព័ន្ធធនាគារ និងធនាគារ។

(ii) ប្រតិបត្តិការ និងសមតុល្យ

ប្រតិបត្តិការជារូបិយប័ណ្ណផ្សេងៗក្រៅពីប្រាក់ដុល្លារអាមេរិក ត្រូវបានប្រែសម្រួលទៅជារូបិយប័ណ្ណមុខងារតាមអត្រាប្តូរប្រាក់នាកាលបរិច្ឆេទនៃប្រតិបត្តិការនោះ។ ចំណេញ និងខាតពីការប្តូររូបិយប័ណ្ណបរទេសដែលកើតមកពីការទូទាត់ប្រតិបត្តិការទាំងនេះ និងពីការប្រែសម្រួលអត្រាប្តូរប្រាក់ នៅចុងឆ្នាំរបស់ទ្រព្យសកម្ម និងបំណុលរូបិយវត្ថុនានា ដែលកំណត់ជារូបិយប័ណ្ណផ្សេងៗ ក្រៅពីប្រាក់ដុល្លារអាមេរិក ត្រូវបានកត់ត្រានៅក្នុងរបាយការណ៍ចំណេញឬខាត និងលទ្ធផលលម្អិតផ្សេងៗ។

ធនាគារ អេស៊ីលីដា ភីអិលស៊ី និង ក្រុមហ៊ុនបុត្រសម្ព័ន្ធ

កំណត់សម្គាល់លើរបាយការណ៍ហិរញ្ញវត្ថុ (ត)

នាថ្ងៃទី៣១ ខែធ្នូ ឆ្នាំ២០២៣ និង សម្រាប់ដំណាច់ការិយបរិច្ឆេទដែលបានបញ្ជាក់

២. ព័ត៌មានគោលនយោបាយគណនេយ្យសំខាន់ៗ (ត)

(ឃ) ការប្រែសម្រួលរូបិយប័ណ្ណបរទេស (ត)

(iii) សម្ព័ន្ធធនាគារ

របាយការណ៍លទ្ធផល និងស្ថានភាពហិរញ្ញវត្ថុ នៃកិច្ចប្រតិបត្តិការក្រៅប្រទេស (ដែលមិនមានរូបិយប័ណ្ណនៃសេដ្ឋកិច្ចដែលមានអតិផរណាខ្ពស់ហួសហេតុ) ដែលមានរូបិយប័ណ្ណមុខងារខុសគ្នាពីរូបិយប័ណ្ណសម្រាប់ការបង្ហាញរបស់ធនាគារ ត្រូវបានប្រែសម្រួលទៅជាប្រាក់រូបិយប័ណ្ណសម្រាប់ការបង្ហាញ ដូចខាងក្រោម៖

- ក) ទ្រព្យសកម្ម និងបំណុលសម្រាប់របាយការណ៍ស្ថានភាពហិរញ្ញវត្ថុនីមួយៗដែលបានបង្ហាញ ត្រូវបានប្រែសម្រួលតាមអត្រាប្តូរទឹកនៅក្នុងការិយបរិច្ឆេទនៃរបាយការណ៍
- ខ) ប្រាក់ចំណូល និងចំណាយ សម្រាប់របាយការណ៍ចំណេញ ឬខាត និងលទ្ធផលលម្អិតផ្សេងៗនីមួយៗ ដែលបានបង្ហាញ ត្រូវបានប្រែសម្រួលតាមអត្រាប្តូរប្រាក់ជាមធ្យម (លើកលែងតែអត្រាប្តូរនេះមិនមែនជាភាពប្រហាក់ប្រហែលសមហេតុផលនៃផលប៉ះពាល់បង្គររបស់អត្រាប្តូររូបិយប័ណ្ណ នៅកាលបរិច្ឆេទប្រតិបត្តិការក្នុងករណីដែលចំណូល និងចំណាយត្រូវបានប្រែសម្រួលតាមអត្រានៅកាលបរិច្ឆេទនៃប្រតិបត្តិការនេះ) និង
- គ) រាល់ភាពខុសគ្នានៃលម្អៀងពីការប្តូររូបិយប័ណ្ណ ត្រូវបានទទួលស្គាល់ជាសមាសធាតុដាច់ដោយឡែកនៃមូលធន។

ជារួមមកលម្អៀងពីការប្តូររូបិយប័ណ្ណដែលកើតឡើងពីការប្រែសម្រួលនៃការវិនិយោគសុទ្ធនៅក្នុងកិច្ចប្រតិបត្តិការបរទេសណាមួយ ត្រូវបានទទួលស្គាល់នៅក្នុងរបាយការណ៍លទ្ធផលលម្អិតផ្សេងៗ នៅក្នុងមូលដ្ឋាននៃការរួមបញ្ចូលគ្នា។ នៅពេលកិច្ចប្រតិបត្តិការបរទេស ត្រូវបានលក់ដោយផ្អែកលម្អៀងពីការប្តូររូបិយប័ណ្ណ ត្រូវបានចាត់ថ្នាក់ឡើងវិញទៅក្នុងរបាយការណ៍ចំណេញ ឬខាត និងលទ្ធផលលម្អិតផ្សេងៗ ដែលជាចំណេញ ឬខាតពីការលក់។

(ង) ទ្រព្យសកម្មហិរញ្ញវត្ថុ និងបំណុលហិរញ្ញវត្ថុ

(i) ការទទួលស្គាល់ និងការវាស់វែងលើកដំបូង

សម្ព័ន្ធធនាគារ និងធនាគារទទួលស្គាល់លើកដំបូងនូវឥណទាន និងបុរេប្រទាន ប្រាក់បញ្ញើនៅធនាគារផ្សេងៗ ប្រាក់កម្ចី និង បំណុលបន្ទាប់បន្សំ នៅកាលបរិច្ឆេទដែលកើតមាន។ ឧបករណ៍ហិរញ្ញវត្ថុផ្សេងទៀត (រួមមានការទិញ និងលក់ទ្រព្យសកម្មហិរញ្ញវត្ថុជាប្រចាំ) ត្រូវបានទទួលស្គាល់នៅកាលបរិច្ឆេទជួញដូរ ដែលសម្ព័ន្ធធនាគារ និងធនាគារក្លាយជាភាគីនៃកិច្ចសន្យារបស់ឧបករណ៍។

ទ្រព្យសកម្មហិរញ្ញវត្ថុ ឬបំណុលហិរញ្ញវត្ថុ ត្រូវបានវាស់វែងលើកដំបូងតាមតម្លៃសមស្រប ឬក៏នឹងឧបករណ៍ដែលមិនមែនវាស់វែងតាមតម្លៃសមស្របតាមរយៈចំណេញ ឬខាត ("FVTPL") ចំណាយប្រតិបត្តិការដែលកើតមកពីការទិញ ឬចេញផ្សាយទ្រព្យសកម្មហិរញ្ញវត្ថុ ឬបំណុលហិរញ្ញវត្ថុ។

ធនាគារ អេស៊ីលីដា ភីអិលស៊ី និង ក្រុមហ៊ុនបុត្រសម្ព័ន្ធ

កំណត់សម្គាល់លើរបាយការណ៍ហិរញ្ញវត្ថុ (ត)

នាថ្ងៃទី៣១ ខែធ្នូ ឆ្នាំ២០២៣ និង សម្រាប់ដំណាច់ការិយបរិច្ឆេទដែលបានបញ្ជប់

២. ព័ត៌មានគោលនយោបាយគណនេយ្យសារវន្ត (ត)

(ង) ទ្រព្យសកម្មហិរញ្ញវត្ថុ និងបំណុលហិរញ្ញវត្ថុ (ត)

(ii) ការធ្វើចំណាត់ថ្នាក់

នៅក្នុងការទទួលស្គាល់លើកដំបូង ទ្រព្យសកម្មហិរញ្ញវត្ថុ ត្រូវបានចាត់ថ្នាក់ជា ថ្លៃដើមបានរំលស់ តម្លៃសមស្របតាមរយៈចំណេញ ឬខាត ("FVTPL") ឬតម្លៃសមស្របតាមរយៈលទ្ធផលលម្អិតផ្សេងៗ ("FVOCI") ។

ទ្រព្យសកម្មហិរញ្ញវត្ថុ ត្រូវបានវាស់វែងតាមថ្លៃដើមបានរំលស់ ប្រសិនបើវាបំពេញតាមលក្ខខណ្ឌទាំងពីរ ដូចខាងក្រោម ហើយមិនត្រូវបានកំណត់ជា FVTPL នោះទេ៖

- ទ្រព្យសកម្មដែលមាននៅក្នុងម៉ូដែលអាជីវកម្ម ក្នុងគោលបំណងរក្សាទុកដើម្បីការប្រមូលសាច់ប្រាក់តាម កិច្ចសន្យានិង
- លក្ខខណ្ឌនៃកិច្ចសន្យារបស់ទ្រព្យសកម្មហិរញ្ញវត្ថុ ផ្តល់នូវកាលបរិច្ឆេទជាក់លាក់ចំពោះលំហូរសាច់ប្រាក់ ដែលត្រូវទូទាត់ប្រាក់ដើម និងការប្រាក់ តាមបរិមាណប្រាក់ដើមនៅជំពាក់ ("SPPI")។

ឧបករណ៍បំណុល ត្រូវបានវាស់វែងតាម FVOCI លុះត្រាតែវាបានបំពេញតាមលក្ខខណ្ឌទាំងពីរដូចខាងក្រោម ហើយមិនត្រូវបានកំណត់ជា FVTPL នោះទេ៖

- ទ្រព្យសកម្មដែលមាននៅក្នុងម៉ូដែលអាជីវកម្ម ក្នុងគោលបំណងរក្សាទុកដើម្បីការប្រមូលសាច់ប្រាក់តាម កិច្ចសន្យា និងការលក់ទ្រព្យសកម្មហិរញ្ញវត្ថុ និង
- លក្ខខណ្ឌនៃកិច្ចសន្យារបស់ទ្រព្យសកម្មហិរញ្ញវត្ថុ ផ្តល់នូវកាលបរិច្ឆេទជាក់លាក់ចំពោះលំហូរសាច់ប្រាក់ ដែលជា SPPI។

សម្រាប់ការទទួលស្គាល់ការវិនិយោគលើមូលធនលើកដំបូង ដែលមិនត្រូវបានកាន់កាប់សម្រាប់ជួញដូរ សម្ព័ន្ធធនាគារ និងធនាគារ ត្រូវបានជ្រើសរើសជាស្ថាពរដើម្បីបង្ហាញការប្រែប្រួលតម្លៃសមស្របនៅគ្រាបន្ទាប់ក្នុង លទ្ធផលលម្អិតផ្សេងៗ។ ការជ្រើសរើសនេះធ្វើឡើងដោយផ្អែកលើមូលដ្ឋានតាមការវិនិយោគនីមួយៗ។ ទោះជាយ៉ាង ណាក៏ដោយ សម្ព័ន្ធធនាគារ និងធនាគារ មិនបានជ្រើសរើសដូច្នោះឡើយ។

ទ្រព្យសកម្មហិរញ្ញវត្ថុទាំងអស់ផ្សេងទៀតដែលត្រូវបានចាត់ថ្នាក់តាមការវាស់វែងតាម FVTPL។ នាកាលបរិច្ឆេទ របាយការណ៍សម្ព័ន្ធធនាគារ និងធនាគារមិនមានទ្រព្យសកម្មហិរញ្ញវត្ថុដែលត្រូវបានចាត់ថ្នាក់តាមការវាស់វែងតាម FVTPL ទេ។

បន្ថែមពីនេះទៀត ការទទួលស្គាល់ដំបូង សម្ព័ន្ធធនាគារ និងធនាគារអាចកំណត់ជាស្ថាពរនូវទ្រព្យសកម្ម ហិរញ្ញវត្ថុដែលបំពេញតាមតម្រូវការ ហើយត្រូវបានវាស់វែងតាមថ្លៃដើមបានរំលស់ FVOCI ឬ FVTPL ប្រសិនបើអនុវត្ត ដូច្នោះការលុបបំបាត់ ឬកាត់បន្ថយជាសារវន្តនូវភាពមិនស៊ីគ្នានៃគណនេយ្យដែលនឹងកើតមានឡើង។

ធនាគារ អេស៊ីលីដា ភីអិលស៊ី និង ក្រុមហ៊ុនបុត្រសម្ព័ន្ធ

កំណត់សម្គាល់លើរបាយការណ៍ហិរញ្ញវត្ថុ (ត)

នាថ្ងៃទី៣១ ខែធ្នូ ឆ្នាំ២០២៣ និង សម្រាប់ដំណាច់ការិយបរិច្ឆេទដែលបានបញ្ជប់

២. ព័ត៌មានគោលនយោបាយគណនេយ្យសំខាន់ៗ (ត)

(ង) ទ្រព្យសកម្មហិរញ្ញវត្ថុ និងបំណុលហិរញ្ញវត្ថុ (ត)

(ii) ការធ្វើចំណាត់ថ្នាក់ (ត)

ការវាយតម្លៃម៉ូដែលអាជីវកម្ម

សម្ព័ន្ធធនាគារ និងធនាគារ ធ្វើការវាយតម្លៃអំពីគោលបំណងនៃម៉ូដែលអាជីវកម្ម ដែលទ្រព្យសកម្មមួយត្រូវបាន កាន់កាប់ក្នុងកម្រិតសម្ពាធហ្វាស៊ីលីដាមួយ ព្រោះវាឆ្លុះបញ្ចាំងបានល្អបំផុតអំពីមធ្យោបាយដែលអាជីវកម្មត្រូវបាន គ្រប់គ្រង និងព័ត៌មាន ដែលបានផ្តល់ជូនអ្នកគ្រប់គ្រង។ ព័ត៌មានទាំងនោះរួមមាន៖

- គោលនយោបាយ និងគោលបំណងដែលបានចែងសម្រាប់សម្ពាធហ្វាស៊ីលីដា និងការអនុវត្តជាក់ស្តែង នូវគោលនយោបាយទាំងនោះ។ ជាពិសេសគឺតើយុទ្ធសាស្ត្ររបស់អ្នកគ្រប់គ្រង ផ្ដោតលើការស្វែងរក ចំណូលការប្រាក់តាមកិច្ចសន្យារក្សានូវទម្រង់អត្រាការប្រាក់ជាក់លាក់មួយ ធ្វើឱ្យស៊ីសង្វាក់គ្នារវាង រយៈពេលនៃទ្រព្យសកម្មហិរញ្ញវត្ថុទៅនឹងរយៈពេលនៃបំណុល ដែលជាហិរញ្ញប្បទានរបស់ទ្រព្យសកម្ម ទាំងនោះ ឬការធ្វើឱ្យមានលំហូរសាច់ប្រាក់តាមរយៈការលក់ទ្រព្យសកម្ម
- វិធីក្នុងការវាយតម្លៃលទ្ធផលនៃសម្ពាធហ្វាស៊ីលីដា និងវិធីវាយការណ៍ទៅអ្នកគ្រប់គ្រងរបស់សម្ព័ន្ធធនាគារ និងធនាគារ
- ហានិភ័យដែលជះឥទ្ធិពលដល់លទ្ធផលនៃម៉ូដែលអាជីវកម្ម (និងទ្រព្យសកម្មហិរញ្ញវត្ថុដែលមាននៅ ក្នុងម៉ូដែលអាជីវកម្មនោះ) និងយុទ្ធសាស្ត្រសម្រាប់គ្រប់គ្រងហានិភ័យទាំងនោះ
- របៀបដែលអ្នកគ្រប់គ្រងអាជីវកម្មទទួលបានការទូទាត់ (ឧទាហរណ៍៖ តើការទូទាត់ផ្អែកលើតម្លៃសមស្រប នៃទ្រព្យសកម្មដែលបានគ្រប់គ្រង ឬលំហូរសាច់ប្រាក់តាមកិច្ចសន្យាដែលបានប្រមូល) និង
- ភាពញឹកញាប់ បរិមាណនិងរយៈពេលនៃការលក់ក្នុងគ្រាមុន មូលហេតុនៃការលក់ទាំងនោះ និងការរំពឹង- ទុកអំពីសកម្មភាពនៃការលក់នាពេលអនាគត។ ទោះជាយ៉ាងណាក៏ដោយ ព័ត៌មានអំពីសកម្មភាពនៃការ លក់មិនត្រូវបានយកមកពិចារណាដាច់ដោយឡែកឡើយ ប៉ុន្តែជាផ្នែកមួយនៃការវាយតម្លៃទាំងមូលនៃ វិធីសាស្ត្រដែលសម្ព័ន្ធធនាគារ និងធនាគារ បានចែងអំពីគោលបំណងសម្រាប់សម្រេចបានការគ្រប់គ្រង ទ្រព្យសកម្មហិរញ្ញវត្ថុ និងវិធីសាស្ត្រក្នុងការទទួលបានលំហូរសាច់ប្រាក់។

ទ្រព្យសកម្មហិរញ្ញវត្ថុដែលទុកសម្រាប់ការជួញដូរ ឬចាត់ចែង ហើយដែលលទ្ធផលរបស់ទ្រព្យសកម្មហិរញ្ញវត្ថុ ត្រូវបានវាយតម្លៃតាមមូលដ្ឋានតម្លៃសមស្រប ត្រូវបានវាស់វែងតាម FVTPL ព្រោះទ្រព្យសកម្មទាំងនោះមិនមែនទុក សម្រាប់ប្រមូលសាច់ប្រាក់តាមកិច្ចសន្យា ឬមិនមែនទុកសម្រាប់ទាំងការប្រមូលសាច់ប្រាក់តាមកិច្ចសន្យា និង សម្រាប់លក់ឡើយ។

ធនាគារ អេស៊ីលីដា ភីអិលស៊ី និង ក្រុមហ៊ុនបុត្រសម្ព័ន្ធ

កំណត់សម្គាល់លើរបាយការណ៍ហិរញ្ញវត្ថុ (ត)

នាថ្ងៃទី៣១ ខែធ្នូ ឆ្នាំ២០២៣ និង សម្រាប់ដំណាច់ការិយបរិច្ឆេទដែលបានបញ្ជប់

២. ព័ត៌មានគោលនយោបាយគណនេយ្យសារវន្ត (ត)

(ង) ទ្រព្យសកម្មហិរញ្ញវត្ថុ និងបំណុលហិរញ្ញវត្ថុ (ត)

(ii) ការធ្វើចំណាត់ថ្នាក់ (ត)

ការវាយតម្លៃថាតើលំហូរសាច់ប្រាក់តាមកិច្ចសន្យាជាការទូទាត់តែប្រាក់ដើម និងការប្រាក់

ចំពោះគោលបំណងនៃការវាយតម្លៃនេះ “ប្រាក់ដើម” គឺជាតម្លៃសមស្របនៃទ្រព្យសកម្មហិរញ្ញវត្ថុនៅពេលទទួលស្គាល់លើកដំបូង។ “ការប្រាក់” គឺជាតម្លៃតបស្នងមួយសម្រាប់ពេលវេលានៃការប្រើប្រាស់ទឹកប្រាក់ សម្រាប់រយៈពេលណាមួយ និងសម្រាប់ហានិភ័យឥណទានដែលពាក់ព័ន្ធនឹងបរិមាណប្រាក់ដើម នៅជាប់ជំពាក់ ក្នុងអំឡុងពេលជាក់លាក់មួយ និងសម្រាប់ចំណាយរួមទាំងហានិភ័យក្នុងការផ្តល់កម្ចីជាមូលដ្ឋានផ្សេងៗទៀត (ដូចជាហានិភ័យសន្ទនីយភាព និងចំណាយរដ្ឋបាល) រួមទាំងកម្រិតប្រាក់ចំណេញ។

សម្ព័ន្ធធនាគារ និងធនាគារពិចារណាទៅលើលក្ខខណ្ឌកិច្ចសន្យារបស់ឧបករណ៍ហិរញ្ញវត្ថុ ដើម្បីវាយតម្លៃថាតើលំហូរសាច់ប្រាក់តាមកិច្ចសន្យា គឺសម្រាប់ទូទាត់តែប្រាក់ដើម និងការប្រាក់ដែរឬទេ។ វារួមបញ្ចូលការវាយតម្លៃថាតើទ្រព្យសកម្មហិរញ្ញវត្ថុ មានលក្ខខណ្ឌកិច្ចសន្យាដែលអាចផ្លាស់ប្តូរពេលវេលា ឬចំនួនលំហូរសាច់ប្រាក់តាមកិច្ចសន្យាដែល មិនអាចបំពេញតាមលក្ខខណ្ឌនេះបាន។

ក្នុងការវាយតម្លៃ សម្ព័ន្ធធនាគារ និងធនាគារ ពិចារណាទៅលើ៖

- ព្រឹត្តិការណ៍ជាយថាហេតុដែលអាចផ្លាស់ប្តូរចំនួន និងពេលវេលានៃលំហូរសាច់ប្រាក់
- លក្ខណៈពិសេសជាអានុភាព
- លក្ខខណ្ឌសងប្រាក់មុនកាលកំណត់ និងការពន្យារពេលសង
- លក្ខខណ្ឌដែលកម្រិតសម្ព័ន្ធធនាគារ និងធនាគារ ក្នុងការទាមទារមកវិញនូវលំហូរសាច់ប្រាក់ពីទ្រព្យសកម្មជាក់លាក់ (ដូចជា ឥណទានមានទ្រព្យដាក់បញ្ចាំជាក់លាក់) និង
- លក្ខណៈពិសេសដែលកែប្រែតម្លៃតបស្នងអំពីពេលវេលានៃការប្រើប្រាស់ទឹកប្រាក់ (ឧទាហរណ៍ ការកំណត់អត្រាការប្រាក់ឡើងវិញតាមរយៈពេលកំណត់)។

សម្ព័ន្ធធនាគារ និងធនាគារមានសំរៀតឥណទានមានអត្រាថេររយៈពេលវែងដែលសម្ព័ន្ធធនាគារ និងធនាគារមានជម្រើសស្នើឱ្យកែប្រែអត្រាការប្រាក់នៅកាលបរិច្ឆេទនៃការកំណត់ជាថ្មីឡើងវិញតាមរយៈពេលកំណត់។ សិទ្ធិកំណត់ឡើងវិញទាំងនេះ ត្រូវបានកម្រិតតាមអត្រាទីផ្សារនៅពេលមានការកែប្រែដែលសម្ព័ន្ធធនាគារ និងធនាគារមានជម្រើសក្នុងការទទួលយកអត្រាការប្រាក់ ដែលបានកែតម្រូវ ឬសងប្រាក់ដើមឥណទានដោយមិនមានការពិន័យ។ សម្ព័ន្ធធនាគារ និងធនាគារបានកំណត់ថា លំហូរសាច់ប្រាក់តាមកិច្ចសន្យានៃឥណទានទាំងនេះ គឺជា SPPI ពីព្រោះជម្រើសមានការផ្លាស់ប្តូរអត្រាការប្រាក់តាមរបៀបមួយដែលជាតម្លៃតបស្នង សម្រាប់ពេលវេលា នៃការប្រើប្រាស់សាច់ប្រាក់ ហានិភ័យឥណទាន និងហានិភ័យក្នុងការផ្តល់កម្ចីជាមូលដ្ឋានផ្សេងៗទៀតព្រមទាំងចំណាយទាក់ទងនឹងចំនួនប្រាក់ដើមដែលនៅជាប់ជំពាក់។

ធនាគារ អេស៊ីលីដា ភីអិលស៊ី និង ក្រុមហ៊ុនបុត្រសម្ព័ន្ធ

កំណត់សម្គាល់លើរបាយការណ៍ហិរញ្ញវត្ថុ (ត)

នាថ្ងៃទី៣១ ខែធ្នូ ឆ្នាំ២០២៣ និង សម្រាប់ដំណាច់ការិយបរិច្ឆេទដែលបានបញ្ជប់

២. ព័ត៌មានគោលនយោបាយគណនេយ្យសារវន្ត (ត)

(ង) ទ្រព្យសកម្មហិរញ្ញវត្ថុ និងបំណុលហិរញ្ញវត្ថុ (ត)

(ii) ការធ្វើចំណាត់ថ្នាក់ (ត)

ឥណទានដែលមានទ្រព្យដាក់បញ្ចាំជាក់លាក់

ក្នុងករណីខ្លះ ឥណទានដែលផ្តល់ដោយសម្ព័ន្ធធនាគារ និងធនាគារ ដែលត្រូវបានធានាដោយទ្រព្យដាក់បញ្ចាំពីអតិថិជន បានកម្រិតសម្ព័ន្ធធនាគារ និងធនាគារក្នុងការទាមទារលំហូរសាច់ប្រាក់របស់ទ្រព្យដាក់បញ្ចាំ (ឥណទានដែលមានទ្រព្យដាក់បញ្ចាំជាក់លាក់)។ ក្នុងករណីនេះ សម្ព័ន្ធធនាគារ និងធនាគារធ្វើការវិនិច្ឆ័យក្នុងការវាយតម្លៃថាតើឥណទាននោះ បំពេញតាមលក្ខខណ្ឌទូទាត់តែប្រាក់ដើម និងការប្រាក់ដែរឬទេ។ ជាទូទៅសម្ព័ន្ធធនាគារ និងធនាគារពិចារណាលើព័ត៌មានខាងក្រោមក្នុងការវិនិច្ឆ័យ៖

- ថាតើកិច្ចសន្យាមានបញ្ជាក់ច្បាស់ពីចំនួន និងកាលបរិច្ឆេទនៃសំណងឥណទានដែរឬទេ
- តម្លៃសមស្របនៃទ្រព្យបញ្ចាំពាក់ព័ន្ធនឹងចំនួននៃទ្រព្យសកម្មហិរញ្ញវត្ថុដែលមានការធានា
- សមត្ថភាព និងឆន្ទៈរបស់អតិថិជន ក្នុងការទូទាត់សងតាមកិច្ចសន្យា ទោះបីមានឱនភាពនៃតម្លៃទ្រព្យបញ្ចាំក៏ដោយ
- ថាតើអតិថិជន គឺជារូបវន្តបុគ្គល ឬជាអង្គការប្រតិបត្តិការសំខាន់ ឬជាអង្គការដែលមានគោលបំណងពិសេស
- ហានិភ័យរបស់សម្ព័ន្ធធនាគារ និងធនាគារនៃការបាត់បង់ទ្រព្យសកម្ម ទាក់ទងនឹងឥណទានដែលទ្រព្យដាក់បញ្ចាំពេញលេញ
- វិសាលភាពដែលទ្រព្យដាក់បញ្ចាំបង្ហាញពីទ្រព្យសកម្មរបស់អតិថិជនទាំងអស់ ឬជាផ្នែកណាមួយ និង
- ថាតើសម្ព័ន្ធធនាគារ និងធនាគារនឹងទទួលបានអត្ថប្រយោជន៍ពីការកើនតម្លៃនៃទ្រព្យសកម្មនេះ ឬទេ។

ការធ្វើចំណាត់ថ្នាក់ឡើងវិញ

ទ្រព្យសកម្មហិរញ្ញវត្ថុមិនត្រូវបានចាត់ថ្នាក់ឡើងវិញបន្ទាប់ពីការទទួលស្គាល់លើកដំបូងឡើយ លើកលែងតែក្នុងអំឡុងពេលបន្ទាប់ពីសម្ព័ន្ធធនាគារ និងធនាគារផ្លាស់ប្តូរម៉ូដែលអាជីវកម្មរបស់ខ្លួន ក្នុងការគ្រប់គ្រងទ្រព្យសកម្មហិរញ្ញវត្ថុ។

ធនាគារ អេស៊ីលីដា ភីអិលស៊ី និង ក្រុមហ៊ុនបុត្រសម្ព័ន្ធ

កំណត់សម្គាល់លើរបាយការណ៍ហិរញ្ញវត្ថុ (ត)

នាថ្ងៃទី៣១ ខែធ្នូ ឆ្នាំ២០២៣ និង សម្រាប់ដំណាច់ការិយបរិច្ឆេទដែលបានបញ្ជប់

២. ព័ត៌មានគោលនយោបាយគណនេយ្យសារវន្ត (ត)

(ង) ទ្រព្យសកម្មហិរញ្ញវត្ថុ និងបំណុលហិរញ្ញវត្ថុ (ត)

(ii) ការធ្វើចំណាត់ថ្នាក់ (ត)

បំណុលហិរញ្ញវត្ថុ

សម្ព័ន្ធធនាគារ និងធនាគារ បានចាត់ថ្នាក់បំណុលហិរញ្ញវត្ថុរបស់ខ្លួន ក្រៅពីការធានាហិរញ្ញវត្ថុ និងការសន្យាផ្តល់ឥណទាន តាមថ្លៃដើមបានរំលស់ ឬ FVTPL។ នាកាលបរិច្ឆេទនៃរបាយការណ៍ សម្ព័ន្ធធនាគារ និងធនាគារមិនមានបំណុលហិរញ្ញវត្ថុដែលត្រូវបានចាត់ថ្នាក់តាមការវាស់វែងតាម FVTPL ទេ។

(iii) ការឈប់ទទួលស្គាល់

ទ្រព្យសកម្មហិរញ្ញវត្ថុ

សម្ព័ន្ធធនាគារ និងធនាគារ ឈប់ទទួលស្គាល់ទ្រព្យសកម្មហិរញ្ញវត្ថុ នៅពេលដែលសិទ្ធិតាមកិច្ចសន្យាក្នុងការទទួលបានលំហូរសាច់ប្រាក់ពីទ្រព្យសកម្មហិរញ្ញវត្ថុផុតកំណត់ [សូមមើល(iv)] ឬការផ្ទេរសិទ្ធិទទួលបានលំហូរសាច់ប្រាក់តាមកិច្ចសន្យាក្នុងប្រតិបត្តិការ ដែលរាល់ហានិភ័យ និងផលចំណេញស្ទើរតែទាំងអស់នៃភាពជាកម្មសិទ្ធិនៃទ្រព្យសកម្មហិរញ្ញវត្ថុ ត្រូវបានផ្ទេរ ឬក្នុងករណីដែលសម្ព័ន្ធធនាគារ និងធនាគារមិនផ្ទេរ ឬមិនរក្សាទុកនូវហានិភ័យ និងផលចំណេញស្ទើរតែទាំងអស់នៃភាពជាកម្មសិទ្ធិ ហើយវាមិនរក្សាអភិបាលភាពនៃទ្រព្យសកម្មហិរញ្ញវត្ថុឡើយ។

នៅពេលដែលមានការឈប់ទទួលស្គាល់ទ្រព្យសកម្មហិរញ្ញវត្ថុ ភាពលម្អៀងរវាងតម្លៃយោងរបស់ទ្រព្យសកម្ម (ឬតម្លៃយោងដែលជាចំណែកនៃទ្រព្យសកម្មដែលឈប់ទទួលស្គាល់) និងផលបូកនៃ (i). តម្លៃតបស្តង់ដែលទទួលបាន (រាប់បញ្ចូលទាំងទ្រព្យសកម្មថ្មីដែលទទួលបាន ដកបំណុលថ្មីដែលបានទទួលយក) និង (ii). ចំណេញ ឬខាតសរុបបង្គរដែលបានទទួលស្គាល់ក្នុងលទ្ធផលលម្អិតផ្សេងៗ ត្រូវបានទទួលស្គាល់នៅក្នុងចំណេញ ឬខាត។

ការចំណេញ ឬខាតសរុបបង្គរ ដែលត្រូវបានទទួលស្គាល់នៅក្នុងលទ្ធផលលម្អិតផ្សេងៗ ទាក់ទងនឹងមូលបត្រវិនិយោគមូលធន ដែលបានកំណត់ជា FVOCI មិនត្រូវបានទទួលស្គាល់នៅក្នុងប្រាក់ចំណេញ ឬខាត នៅពេលដែលមានការឈប់ទទួលស្គាល់នូវមូលបត្របែបនេះឡើយ។ ភាគកម្មលើទ្រព្យសកម្មហិរញ្ញវត្ថុ ដែលបានផ្ទេរហើយមានលក្ខណៈគ្រប់គ្រាន់សម្រាប់ការឈប់ទទួលស្គាល់ដែលត្រូវបានបង្កើត ឬរក្សាទុកដោយសម្ព័ន្ធធនាគារ និងធនាគារត្រូវបានទទួលស្គាល់ជាទ្រព្យសកម្ម ឬបំណុលដាច់ដោយឡែក។

បំណុលហិរញ្ញវត្ថុ

សម្ព័ន្ធធនាគារ និងធនាគារឈប់ទទួលស្គាល់បំណុលហិរញ្ញវត្ថុមួយ នៅពេលកាតព្វកិច្ចតាមកិច្ចសន្យាត្រូវបានបោះបង់ចោល ឬត្រូវបានលុបចោល ឬផុតកាលកំណត់។

ធនាគារ អេស៊ីប៊ីដា ភីអិលស៊ី និង ក្រុមហ៊ុនបុត្រសម្ព័ន្ធ

កំណត់សម្គាល់លើរបាយការណ៍ហិរញ្ញវត្ថុ (ត)

នាថ្ងៃទី៣១ ខែធ្នូ ឆ្នាំ២០២៣ និង សម្រាប់ដំណាច់ការិយបរិច្ឆេទដែលបានបញ្ជប់

២. ព័ត៌មានគោលនយោបាយគណនេយ្យសំខាន់ៗ (ត)

(ង) ទ្រព្យសកម្មហិរញ្ញវត្ថុ និងបំណុលហិរញ្ញវត្ថុ (ត)

(iv) ការកែប្រែនៃទ្រព្យសកម្មហិរញ្ញវត្ថុ និងបំណុលហិរញ្ញវត្ថុ (ត)

ទ្រព្យសកម្មហិរញ្ញវត្ថុ

ប្រសិនបើលក្ខខណ្ឌនៃទ្រព្យសកម្មហិរញ្ញវត្ថុត្រូវបានកែប្រែ នោះសម្ព័ន្ធធនាគារ និងធនាគារវាយតម្លៃថាតើ លំហូរសាច់ប្រាក់នៃទ្រព្យសកម្មដែលបានកែប្រែនោះ មានភាពខុសគ្នាខ្លាំងឬទេ។ សម្ព័ន្ធធនាគារ និងធនាគារ ពិចារណាទៅលើភាពខុសគ្នាផ្សេងទៀត ក្នុងចំណោមភាពខុសគ្នាទាំងនោះដូចខាងក្រោម៖

- ថាតើប្រសិនបើអ្នកខ្ចីមានការលំបាកផ្នែកហិរញ្ញវត្ថុ ការកែប្រែនេះគ្រាន់តែជាការកាត់បន្ថយលំហូរសាច់ប្រាក់តាមកិច្ចសន្យាទៅនឹងចំនួនទឹកប្រាក់ដែលអ្នកខ្ចីត្រូវបានគេរំពឹងថានឹងអាចទូទាត់បានដែរឬទេ
- ថាតើលក្ខខណ្ឌថ្មីសំខាន់ៗទាំងឡាយដែលត្រូវបានណែនាំ ថានឹងមានផលប៉ះពាល់ដល់ទម្រង់ហានិភ័យនៃប្រាក់កម្ចីដែរឬទេ
- ការពន្យារពេលលក្ខខណ្ឌកម្ចីជាសារវន្តនៅពេលដែលអ្នកខ្ចីមិនមានការលំបាកផ្នែកហិរញ្ញវត្ថុ
- ការផ្លាស់ប្តូរជាសារវន្តនៃអត្រាការប្រាក់
- ការផ្លាស់ប្តូររូបិយប័ណ្ណ ដែលត្រូវបានកំណត់នៅក្នុងឥណទាន និង/ឬ
- ការរួមបញ្ចូលទ្រព្យបញ្ចាំ ទ្រព្យតម្កល់នានា ឬការពង្រឹងឥណទាន ដែលនឹងមានឥទ្ធិពលលើហានិភ័យឥណទានជាសារវន្តដែលពាក់ព័ន្ធនឹងឥណទាន ។

ប្រសិនបើលំហូរសាច់ប្រាក់មានភាពខុសគ្នាខ្លាំង នោះសិទ្ធិតាមកិច្ចសន្យាចំពោះលំហូរសាច់ប្រាក់ពីទ្រព្យសកម្មហិរញ្ញវត្ថុដើម ត្រូវបានចាត់ទុកថាផុតកាលកំណត់។ ក្នុងករណីនេះទ្រព្យសកម្មហិរញ្ញវត្ថុដើម ត្រូវឈប់ទទួលស្គាល់ (សូមមើល (៣)) ហើយទ្រព្យសកម្មហិរញ្ញវត្ថុថ្មីមួយត្រូវបានទទួលស្គាល់តាមតម្លៃសមស្រប ឬក៏នឹងចំណាយប្រតិបត្តិការដែលមានលក្ខណៈសម្បត្តិគ្រប់គ្រាន់។ ថ្លៃសេវានានាដែលទទួលបានជាផ្នែកនៃការកែប្រែនេះ ត្រូវបានកាត់ត្រាដូចខាងក្រោម៖

- ថ្លៃសេវាដែលត្រូវបានពិចារណាក្នុងការកំណត់តម្លៃសមស្របនៃទ្រព្យសកម្មថ្មី និងថ្លៃសេវាដែលជាសំណងនៃចំណាយប្រតិបត្តិការដែលមានលក្ខណៈសម្បត្តិគ្រប់គ្រាន់ ត្រូវបានរាប់បញ្ចូលក្នុងការវាស់វែងលើកដំបូងនៃទ្រព្យសកម្ម និង
- ថ្លៃសេវាផ្សេងទៀតត្រូវបានរាប់បញ្ចូលក្នុងចំណេញ ឬខាត ដែលជាផ្នែកមួយនៃការចំណេញ ឬខាតលើការឈប់ទទួលស្គាល់។

ធនាគារ អេស៊ីលីដា ភីអិលស៊ី និង ក្រុមហ៊ុនបុត្រសម្ព័ន្ធ

កំណត់សម្គាល់លើរបាយការណ៍ហិរញ្ញវត្ថុ (ត)

នាថ្ងៃទី៣១ ខែធ្នូ ឆ្នាំ២០២៣ និង សម្រាប់ដំណាច់ការិយបរិច្ឆេទដែលបានបញ្ជប់

២. ព័ត៌មានគោលនយោបាយគណនេយ្យសារវន្ត (ត)

(ង) ទ្រព្យសកម្មហិរញ្ញវត្ថុ និងបំណុលហិរញ្ញវត្ថុ (ត)

(iv) ការកែប្រែនៃទ្រព្យសកម្មហិរញ្ញវត្ថុនិងបំណុលហិរញ្ញវត្ថុ (ត)

ទ្រព្យសកម្មហិរញ្ញវត្ថុ (ត)

ប្រសិនបើលំហូរសាច់ប្រាក់ត្រូវបានកែប្រែនៅពេលដែលអតិថិជនជួបការលំបាកផ្នែកហិរញ្ញវត្ថុ នោះគោលបំណងនៃការកែប្រែជាទូទៅ គឺដើម្បីទទួលបានមកវិញជាអតិបរមានៃលក្ខខណ្ឌតាមកិច្ចសន្យាដើមជាជាងបង្កើតទ្រព្យសកម្មថ្មីដែលមានលក្ខខណ្ឌខុសគ្នាខ្លាំង។ ប្រសិនបើសម្ព័ន្ធធនាគារ ឬធនាគារមានគម្រោងកែប្រែទ្រព្យសកម្មហិរញ្ញវត្ថុតាមរបៀបមួយ ដែលអាចនាំឱ្យមានការលើកលែងចំពោះលំហូរសាច់ប្រាក់ នោះត្រូវពិចារណាជាដំបូងថាតើផ្នែកមួយនៃទ្រព្យសកម្ម គួរតែត្រូវបានលុបចេញពីបញ្ជី មុនពេលធ្វើការកែប្រែកើតឡើងដែរឬទេ [សូមមើល(vii)គោលនយោបាយការលុបចេញពីបញ្ជី]។ វិធីសាស្ត្រនេះមានផលប៉ះពាល់ដល់លទ្ធផលនៃការវាយតម្លៃបរិមាណ និងមានន័យថាលក្ខណៈវិនិច្ឆ័យនៃការឈប់ទទួលស្គាល់ជាធម្មតាមិនបានបំពេញករណីទាំងនេះទេ។

ប្រសិនបើការកែប្រែទ្រព្យសកម្មហិរញ្ញវត្ថុត្រូវបានវាស់វែងតាមថ្លៃដើមបានរំលស់ ឬ FVOCI មិនបណ្តាលឱ្យមានការឈប់ទទួលស្គាល់ទ្រព្យសកម្មហិរញ្ញវត្ថុទេ នោះសម្ព័ន្ធធនាគារ និងធនាគារនឹងគណនាឡើងវិញនូវតម្លៃយោងដុលនៃទ្រព្យសកម្មហិរញ្ញវត្ថុជាមុន ដោយប្រើអត្រាការប្រាក់ប្រសិទ្ធភាពដំបូងនៃទ្រព្យសកម្ម និងទទួលស្គាល់លទ្ធផលនៃការកែតម្រូវជាចំណេញ ឬខាត នៅក្នុងរបាយការណ៍ចំណេញ ឬខាត។ សម្រាប់ទ្រព្យសកម្មហិរញ្ញវត្ថុដែលមានអត្រាអថេរ អត្រាការប្រាក់ប្រសិទ្ធភាពដំបូងដែលធ្លាប់បានប្រើដើម្បីគណនាចំណេញ ឬខាតពីការកែប្រែ ត្រូវបានកែតម្រូវដើម្បីឆ្លុះបញ្ចាំងពីលក្ខខណ្ឌទីផ្សារបច្ចុប្បន្ននៅពេលដែលធ្វើការកែប្រែ។ រាល់ចំណាយ ឬថ្លៃសេវាដែលកើតឡើង និងថ្លៃសេវាទទួលបានដែលជាផ្នែកមួយនៃការធ្វើការកែប្រែពីការកែតម្រូវតម្លៃយោងដុលរបស់ទ្រព្យសកម្មហិរញ្ញវត្ថុដែលបានធ្វើការកែប្រែ និងត្រូវបានរំលស់ផ្នែកលើរយៈពេលដែលនៅសល់នៃទ្រព្យសកម្មហិរញ្ញវត្ថុ ដែលបានកែប្រែនោះ។

ប្រសិនបើការកែប្រែនេះ ត្រូវបានធ្វើឡើងដោយសារតែអតិថិជនជួបការលំបាកផ្នែកហិរញ្ញវត្ថុ [សូមមើល (vii)] នោះចំណេញ ឬខាតត្រូវបានបង្ហាញជាមួយគ្នានឹងការខាតបង់លើឱនភាពនៃតម្លៃរបស់ទ្រព្យសកម្ម។ ក្នុងករណីផ្សេងទៀត ត្រូវបានបង្ហាញជាចំណូលការប្រាក់ ដែលគណនាដោយប្រើវិធីសាស្ត្រការប្រាក់ប្រសិទ្ធភាព [សូមមើលកំណត់សម្គាល់លេខ ២ (ន)]។

បំណុលហិរញ្ញវត្ថុ

សម្ព័ន្ធធនាគារ និងធនាគារ ឈប់ទទួលស្គាល់បំណុលហិរញ្ញវត្ថុ នៅពេលដែលលក្ខខណ្ឌរបស់វាត្រូវបានកែប្រែ ហើយលំហូរសាច់ប្រាក់នៃបំណុលដែលបានកែប្រែនោះមានភាពខុសគ្នាខ្លាំង។ ក្នុងករណីនេះ បំណុលហិរញ្ញវត្ថុថ្មីមួយ ត្រូវបានទទួលស្គាល់តាមតម្លៃសមស្រប។ ភាពលម្អៀងរវាងតម្លៃយោងនៃបំណុលហិរញ្ញវត្ថុដែលត្រូវបានឈប់ទទួលស្គាល់ និងតម្លៃតបស្នងដែលបានទូទាត់ ត្រូវបានទទួលស្គាល់នៅក្នុងចំណេញ ឬខាត។ តម្លៃតបស្នងដែលបានទូទាត់រួមមានទ្រព្យសកម្មមិនមែនហិរញ្ញវត្ថុដែលបានផ្ទេរ (ប្រសិនបើមាន) និងការទទួលយកបំណុលថ្មី រួមទាំងបំណុលហិរញ្ញវត្ថុដែលបានកែប្រែថ្មី។

ធនាគារ អេស៊ីលីដា ភីអិលស៊ី និង ក្រុមហ៊ុនបុត្រសម្ព័ន្ធ

កំណត់សម្គាល់លើរបាយការណ៍ហិរញ្ញវត្ថុ (ត)

នាថ្ងៃទី៣១ ខែធ្នូ ឆ្នាំ២០២៣ និង សម្រាប់ដំណាច់ការិយបរិច្ឆេទដែលបានបញ្ជប់

២. ព័ត៌មានគោលនយោបាយគណនេយ្យសារវន្ត (ត)

(ង) ទ្រព្យសកម្មហិរញ្ញវត្ថុ និងបំណុលហិរញ្ញវត្ថុ (ត)

(iv) ការកែប្រែនៃទ្រព្យសកម្មហិរញ្ញវត្ថុនិងបំណុលហិរញ្ញវត្ថុ (ត)

បំណុលហិរញ្ញវត្ថុ (ត)

ប្រសិនបើការកែប្រែបំណុលហិរញ្ញវត្ថុនេះមិនធ្វើឱ្យមានការឈប់ទទួលស្គាល់ទេ នោះថ្លៃដើមបានរំលស់នៃបំណុល ត្រូវបានគណនាឡើងវិញដោយធ្វើអប្បហារលំហូរសាច់ប្រាក់ដែលបានកែប្រែ តាមអត្រាការប្រាក់ប្រសិទ្ធភាពដំបូង ហើយលទ្ធផលនៃចំណេញ ឬខាត ត្រូវបានទទួលស្គាល់នៅក្នុងរបាយការណ៍ចំណេញ ឬខាត។

សម្រាប់បំណុលហិរញ្ញវត្ថុដែលមានអត្រាអថេរ អត្រាការប្រាក់ប្រសិទ្ធភាពដំបូងដែលធ្លាប់បានប្រើដើម្បីគណនាចំណេញ ឬខាតពីការកែប្រែ ត្រូវបានកែតម្រូវដើម្បីឆ្លុះបញ្ចាំងពីលក្ខខណ្ឌទីផ្សារបច្ចុប្បន្ននៅពេលដែលធ្វើការកែប្រែ។ រាល់ចំណាយ និងថ្លៃសេវាដែលកើតឡើង ត្រូវបានទទួលស្គាល់ជាការកែតម្រូវទៅលើតម្លៃយោងនៃបំណុល និងត្រូវបានរំលស់ផ្អែកលើរយៈពេលដែលនៅសល់នៃបំណុលហិរញ្ញវត្ថុដែលបានកែប្រែនោះ។

(v) ការកាត់កង

ទ្រព្យសកម្មហិរញ្ញវត្ថុ និងបំណុលហិរញ្ញវត្ថុ អាចកាត់កងគ្នាបាន និងត្រូវបង្ហាញជាចំនួនសុទ្ធនៅក្នុងរបាយការណ៍ស្ថានភាពហិរញ្ញវត្ថុ លុះត្រាតែសម្ព័ន្ធធនាគារ ឬធនាគារ មានសិទ្ធិតាមច្បាប់ដើម្បីធ្វើការ កាត់កងគ្នាបាន និងមានបំណងធ្វើការទូទាត់ដោយផ្អែកលើមូលដ្ឋានចំនួននៅសល់សុទ្ធ ឬក៏លក់ទ្រព្យសកម្ម និងទូទាត់បំណុលក្នុងពេលដំណាលគ្នា។

ចំណូល និងចំណាយ ត្រូវបានបង្ហាញជាមូលដ្ឋានសុទ្ធនៅពេលដែលត្រូវបានអនុញ្ញាតដោយ ស.រ.ទ.ហ.អ.ក ឬសម្រាប់ចំណេញ និងខាត ដែលកើតឡើងពីក្រុមនៃប្រតិបត្តិការស្រដៀងគ្នា ដូចជានៅក្នុងសកម្មភាពដូចគ្នារបស់សម្ព័ន្ធធនាគារ និងធនាគារ។

(vi) ការវាស់វែងតម្លៃសមស្រប

តម្លៃសមស្រប គឺជាតម្លៃដែលនឹងទទួលបានដោយការលក់ទ្រព្យសកម្ម ឬថ្លៃដែលបានសងចំពោះការផ្ទេរបំណុលនៅក្នុងប្រតិបត្តិការធម្មតា រវាងអ្នកចូលរួមក្នុងទីផ្សារនានានៅកាលបរិច្ឆេទនៃការវាស់វែងនៅក្នុងទីផ្សារគោល ឬក្នុងករណីមិនមានទីផ្សារគោល គឺយកទីផ្សារជាអាទិភាពបំផុត ដែលសម្ព័ន្ធធនាគារ និងធនាគារ អាចកំណត់រកបាននៅកាលបរិច្ឆេទនៃការវាស់វែងនោះ។ តម្លៃសមស្របរបស់បំណុល ឆ្លុះបញ្ចាំងពីហានិភ័យមិនមែនប្រតិបត្តិការ។

តម្លៃសមស្របនៃបំណុលហិរញ្ញវត្ថុមានលក្ខណៈពិសេសនៃតម្រូវការ (ឧទាហរណ៍ ប្រាក់បញ្ញើតាមតម្រូវការ) គឺមិនត្រូវតិចជាងចំនួនទឹកប្រាក់ដែលត្រូវសងតាមតម្រូវការទេ ដោយត្រូវធ្វើអប្បហារចាប់ពីថ្ងៃដំបូងដែលចំនួនទឹកប្រាក់អាចតម្រូវឱ្យសង។

សម្ព័ន្ធធនាគារ និងធនាគារ ទទួលស្គាល់ការផ្ទេររវាងកម្រិតនៃឋានានុក្រុមនៃតម្លៃសមស្របនៅចុងការិយបរិច្ឆេទនៃរបាយការណ៍ក្នុងអំឡុងពេលដែលការផ្លាស់ប្តូរបានកើតឡើង។

ធនាគារ អេស៊ីលីដា ភីអិលស៊ី និង ក្រុមហ៊ុនបុត្រសម្ព័ន្ធ

កំណត់សម្គាល់លើរបាយការណ៍ហិរញ្ញវត្ថុ (ត)

នាថ្ងៃទី៣១ ខែធ្នូ ឆ្នាំ២០២៣ និង សម្រាប់ដំណាច់ការិយបរិច្ឆេទដែលបានបញ្ចប់

២. ព័ត៌មានគោលនយោបាយគណនេយ្យសារវន្ត (ត)

(ង) ទ្រព្យសកម្មហិរញ្ញវត្ថុ និងបំណុលហិរញ្ញវត្ថុ (ត)

(vii) ឱនភាពនៃតម្លៃ

សម្ព័ន្ធធនាគារ និងធនាគារទទួលស្គាល់សំវិធានធនលើការខាតបង់ សម្រាប់ការខាតបង់ឥណទានដែលរំពឹងទុក ("ECL") ចំពោះឧបករណ៍ហិរញ្ញវត្ថុ ដែលមិនបានវាស់វែងតាម FVTPL ដូចខាងក្រោម៖

- ទ្រព្យសកម្មហិរញ្ញវត្ថុ ដែលជាឧបករណ៍បំណុល
- ឥណទាន និងបុរេប្រទាន
- កិច្ចសន្យាធានាហិរញ្ញវត្ថុដែលបានបោះផ្សាយ និង
- កិច្ចសន្យាផ្តល់ឥណទានដែលបានបោះផ្សាយ។

ពុំមានការខាតបង់លើឱនភាពនៃតម្លៃត្រូវបានទទួលស្គាល់លើការវិនិយោគមូលធនឡើយ។

សម្ព័ន្ធធនាគារ និងធនាគារវាស់វែង សំវិធានធនលើការខាតបង់ តាមចំនួនដែលស្មើនឹង ECL ពេញមួយអាយុកាល លើកលែងឧបករណ៍ហិរញ្ញវត្ថុដែលត្រូវបានវាស់វែងតាម ECL ១២ ខែ ដូចខាងក្រោមនេះ៖

- មូលបត្រវិនិយោគបំណុល ដែលត្រូវបានកំណត់ថាមានហានិភ័យឥណទានទាប នាកាលបរិច្ឆេទនៃការរាយការណ៍ និង
- ឧបករណ៍ហិរញ្ញវត្ថុផ្សេងទៀត (ក្រៅពីគណនីឥណទាន និងបុរេប្រទាន) ដែលហានិភ័យឥណទានមិនបានកើនឡើងជាសារវន្ត ចាប់តាំងពីការទទួលស្គាល់លើកដំបូង។

សំវិធានធនលើការខាតបង់សម្រាប់គណនីឥណទាន និងបុរេប្រទាន តែងតែត្រូវបានវាស់វែងតាមចំនួនស្មើនឹង ECL ពេញមួយអាយុកាល។

សម្ព័ន្ធធនាគារ និង ធនាគារពិចារណាលើមូលបត្រវិនិយោគបំណុលមួយថាមានហានិភ័យឥណទានទាប នៅពេលដែលចំណាត់ថ្នាក់ហានិភ័យឥណទានរបស់វាស្មើទៅនឹងនិយមន័យ ដែលត្រូវបានគេស្គាល់ជាសកលនៃ "ថ្នាក់វិនិយោគ"។ សម្ព័ន្ធធនាគារ និងធនាគារមិនអនុវត្តការលើកលែងហានិភ័យឥណទានទាបចំពោះឧបករណ៍ហិរញ្ញវត្ថុដទៃទៀតឡើយ។

ECL ១២ ខែ គឺជាផ្នែកនៃ ECL ដែលបណ្តាលមកពីព្រឹត្តិការណ៍ខកខានសងប្រាក់ក្នុងរយៈពេល ១២ ខែរបស់ឧបករណ៍ហិរញ្ញវត្ថុមួយដែលអាចកើតឡើងក្នុងរយៈពេល ១២ខែ បន្ទាប់ពីកាលបរិច្ឆេទនៃការរាយការណ៍។ ឧបករណ៍ហិរញ្ញវត្ថុ ដែលបានទទួលស្គាល់តាម ECL ១២ខែ ត្រូវបានចាត់ទុកជា "ឧបករណ៍ហិរញ្ញវត្ថុស្ថិតក្នុងដំណាក់កាលទី១"។

ECL ពេញមួយអាយុកាល (Life-time ECL) គឺជា ECL ដែលអាចបណ្តាលមកពីព្រឹត្តិការណ៍ខកខានសងប្រាក់ក្នុងអាយុកាលដែលរំពឹងទុក (expected life) ទាំងអស់របស់ឧបករណ៍ហិរញ្ញវត្ថុ។ ឧបករណ៍ហិរញ្ញវត្ថុដែលបានទទួលស្គាល់តាម ECL ពេញមួយអាយុកាល ប៉ុន្តែមិនមែនមានឱនភាពនៃតម្លៃឥណទាន (credit-impaired) ត្រូវបានចាត់ទុកជា "ឧបករណ៍ហិរញ្ញវត្ថុស្ថិតក្នុងដំណាក់កាលទី ២"។

ធនាគារ អេស៊ីលីដា ភីអិលស៊ី និង ក្រុមហ៊ុនបុត្រសម្ព័ន្ធ

កំណត់សម្គាល់លើរបាយការណ៍ហិរញ្ញវត្ថុ (ត)

នាថ្ងៃទី៣១ ខែធ្នូ ឆ្នាំ២០២៣ និង សម្រាប់ដំណាច់ការិយបរិច្ឆេទដែលបានបញ្ជប់

២. ព័ត៌មានគោលនយោបាយគណនេយ្យសារវន្ត (ត)

(ង) ទ្រព្យសកម្មហិរញ្ញវត្ថុ និងបំណុលហិរញ្ញវត្ថុ (ត)

(vii) ឱនភាពនៃតម្លៃ(ត)

ការវាស់វែង ECL

ECL គឺជាការប៉ាន់ស្មានដែលបានផ្តល់តាមប្រូបាប៊ីលីតេនៃការខាតបង់ឥណទាន។ ECL ត្រូវបានវាស់វែងដូចខាងក្រោម៖

- ទ្រព្យសកម្មហិរញ្ញវត្ថុ ដែលមិនមានឱនភាពនៃតម្លៃឥណទាននាកាលបរិច្ឆេទនៃការវាយការណ៍៖ ជាតម្លៃបច្ចុប្បន្ននៃកង្វះខាតសាច់ប្រាក់ទាំងអស់ (ពោលគឺភាពខុសគ្នារវាងលំហូរសាច់ប្រាក់ដែលជំពាក់ ដោយយោងតាមកិច្ចសន្យា និងលំហូរសាច់ប្រាក់ដែលសម្ព័ន្ធធនាគារ និងធនាគាររំពឹងទុកថានឹងទទួលបាន)។
- ទ្រព្យសកម្មហិរញ្ញវត្ថុដែលមានឱនភាពនៃតម្លៃឥណទាននាកាលបរិច្ឆេទនៃការវាយការណ៍៖ ជាភាពខុសគ្នារវាងតម្លៃយោងដុល និងតម្លៃបច្ចុប្បន្ននៃលំហូរសាច់ប្រាក់នាពេលអនាគតដែលរំពឹងទុក។
- កិច្ចសន្យាផ្តល់ឥណទានដែលមិនទាន់បានប្រើប្រាស់៖ ជាតម្លៃបច្ចុប្បន្ននៃភាពខុសគ្នារវាងលំហូរសាច់ប្រាក់តាមកិច្ចសន្យាដែលជំពាក់សម្ព័ន្ធធនាគារ និងធនាគារ ប្រសិនបើកិច្ចសន្យាឥណទានត្រូវបានប្រើប្រាស់ និងលំហូរសាច់ប្រាក់ដែលសម្ព័ន្ធធនាគារ និងធនាគារ រំពឹងទុកថានឹងទទួលបាន និង
- កិច្ចសន្យាធានាហិរញ្ញវត្ថុ៖ ការទូទាត់ដែលរំពឹងទុក ចំពោះចំនួនទឹកប្រាក់ដែលនឹងផ្តល់ទៅអ្នកទទួលបាន ដោយដកចេញនូវចំនួនទឹកប្រាក់ដែលសម្ព័ន្ធធនាគារ និងធនាគាររំពឹងថានឹងទទួលបានមកវិញ។

ធាតុចូលសំខាន់ៗ ក្នុងការវាស់វែង ECL គឺបានមកពីអថេរដូចខាងក្រោម៖

- ប្រូបាប៊ីលីតេនៃការខកខានសង ("PD")
- ការខាតបង់ដែលបណ្តាលមកពីការខកខានសង ("LGD") និង
- ទំហំនៃការខកខានសង ("EAD")។

ECL សម្រាប់ទំហំក្នុងដំណាក់កាលទី ១ ត្រូវបានគណនាដោយផលគុណនៃប្រូបាប៊ីលីតេនៃការខកខានសងក្នុង ១២ ខែ និងការខាតបង់ដែលបណ្តាលមកពីការខកខានសង និងទំហំនៃការខកខានសង។ ECL ពេញមួយអាយុកាលត្រូវបានគណនាដោយផលគុណនៃប្រូបាប៊ីលីតេនៃការខកខានសងពេញមួយអាយុកាល និងការខាតបង់ដែលបណ្តាលមកពីការខកខានសង និងទំហំនៃការខកខានសង។

ការសន្មតដែលផ្អែកលើការគណនា ECL ត្រូវបានត្រួតពិនិត្យប្រចាំខែ និងត្រួតពិនិត្យឡើងវិញប្រចាំត្រីមាស។ មិនមានការផ្លាស់ប្តូរសំខាន់ៗទៅលើបច្ចេកទេសប៉ាន់ស្មាន ឬមានការសន្មតសំខាន់ៗណាមួយបានកើតឡើង ក្នុងអំឡុងការិយបរិច្ឆេទនៃរបាយការណ៍នេះឡើយ។

ធនាគារ អេស៊ីលីដា ភីអិលស៊ី និង ក្រុមហ៊ុនបុត្រសម្ព័ន្ធ

កំណត់សម្គាល់លើរបាយការណ៍ហិរញ្ញវត្ថុ (ត)

នាថ្ងៃទី៣១ ខែធ្នូ ឆ្នាំ២០២៣ និង សម្រាប់ដំណាច់ការិយបរិច្ឆេទដែលបានបញ្ជប់

២. ព័ត៌មានគោលនយោបាយគណនេយ្យសំខាន់ៗ (ត)

(ង) ទ្រព្យសកម្មហិរញ្ញវត្ថុ និងបំណុលហិរញ្ញវត្ថុ (ត)

(vii) គុណភាពនៃតម្លៃ(ត)

ការវាស់វែង ECL (ត)

ប្រូបាប៊ីលីតេនៃការខកខានសង (PD) ផ្តល់នូវការប៉ាន់ប្រមាណនៃលទ្ធភាពដែលអតិថិជនម្នាក់នឹងមិនអាចបំពេញកាតព្វកិច្ចបំណុល ឬភាពខកខានក្នុងរយៈពេលជាក់លាក់មួយ។ ទ្រព្យសកម្មហិរញ្ញវត្ថុក្រោមវិធីសាស្ត្រទូទៅ ដែលតម្រូវមានដំណាក់កាល និងតម្រូវទាំងការប៉ាន់ស្មានប្រូបាប៊ីលីតេនៃការខកខានសងក្នុង១២ខែ និង ប្រូបាប៊ីលីតេនៃការខកខានសងក្នុងពេញមួយអាយុកាល ដោយយោងទៅតាមទិន្នន័យប្រវត្តិសាស្ត្រដោយប្រើវិធីសាស្ត្រ Migration (migration approach) ឬវិធីសាស្ត្រការផ្តល់ចំណាត់ថ្នាក់លទ្ធភាពសងពីភាគីឯករាជ្យ។

ការខាតបង់ដែលបណ្តាលមកពីការខកខានសង គឺជាកម្រិតដែលអាចបាត់បង់ប្រសិនបើមានការខកខានសង។ ការខាតបង់ដែលបណ្តាលមកពីការខកខានសង ត្រូវបានកំណត់ជាភាគរយនៃទំហំប្រឈមដែលសម្ព័ន្ធធនាគារ និងធនាគារអាចនឹងបាត់បង់ក្នុងករណីដែលអតិថិជនខកខានសង។ ការខាតបង់ទាំងនេះជាធម្មតាត្រូវបានបង្ហាញជាភាគរយនៃទំហំនៃការខកខានសង (EAD) ហើយពឹងផ្អែកលើប្រភេទ និងចំនួនទ្រព្យដាក់បញ្ចាំព្រមទាំងប្រភេទនៃអតិថិជន និងការប្រមូលបំណុលដែលពឹងផ្អែកពីអតិថិជន។

ជាមួយនឹងតម្លៃទ្រព្យដាក់បញ្ចាំដែលត្រឹមត្រូវ ដែលត្រូវបានធ្វើបច្ចុប្បន្នកម្មពីមួយពេលទៅមួយពេលសម្ព័ន្ធធនាគារ និងធនាគារអាចពិចារណាយកទ្រព្យដាក់បញ្ចាំចូលទៅក្នុងការគណនា ការខាតបង់ដែលបណ្តាលមកពីការខកខានសងសម្រាប់ការគណនា ECL។ ក្នុងករណីមានទ្រព្យដាក់បញ្ចាំលើសលប់ កម្រិតទាបបំផុតរបស់ការខាតបង់ដែលបណ្តាលមកពីការខកខានសងមួយ នឹងត្រូវយកទៅអនុវត្តសម្រាប់ការគណនា ECL។

ទំហំនៃការខកខានសង គឺជាចំនួនទឹកប្រាក់នៅជំពាក់ នៅពេលមានការខកខានសង។ ទោះយ៉ាងណា ទំហំនៃការខកខានសងខុសគ្នាទៅតាមលក្ខណៈនៃផលិតផល៖

- ហ្វាន់ស៊ីលីដេរ៉ូលស៍៖ ចំនួនទឹកប្រាក់បច្ចុប្បន្នដែលត្រូវបានអនុញ្ញាតក្រោមកិច្ចសន្យា និងកើតឡើងពីការធ្វើរំលស់
- ហ្វាន់ស៊ីលីដេរ៉ូលស៍អាចប្រើប្រាស់ឡើងវិញ៖ អត្រាប្រើប្រាស់
- ក្រៅតារាងតុល្យការ៖ កត្តាបំប្លែងឥណទាន

ដូចការរៀបរាប់ខាងលើ និងដោយផ្អែកលើការប្រើប្រាស់ជាអតិបរមានៃប្រូបាប៊ីលីតេនៃការខកខានសងក្នុង ១២ខែសម្រាប់ទ្រព្យសកម្មហិរញ្ញវត្ថុនៅដំណាក់កាលទី១ សម្ព័ន្ធធនាគារ និងធនាគារវាស់វែង ECL ដោយពិចារណាលើហានិភ័យនៃការខកខានសង ក្នុងរយៈពេលតាមកិច្ចសន្យាជាអតិបរមា (រួមបញ្ចូលទាំងជម្រើសការពន្យារពេលសងរបស់អតិថិជនប្រសិនបើមាន) ដែលប្រឈមនឹងហានិភ័យឥណទាន ទោះបីជាក្នុងគោលបំណងគ្រប់គ្រងហានិភ័យឥណទានក៏ដោយសម្ព័ន្ធធនាគារ និងធនាគារពិចារណាលើរយៈពេលមួយវែងជាង។ រយៈពេលដែលវែងបំផុត គឺនាថ្ងៃដែលសម្ព័ន្ធធនាគារ និងធនាគារមានសិទ្ធិទាមទារការសងត្រឡប់ ឬបញ្ចប់កិច្ចសន្យា ឬការធានា។

ធនាគារ អេស៊ីលីដា ភីអិលស៊ី និង ក្រុមហ៊ុនបុត្រសម្ព័ន្ធ

កំណត់សម្គាល់លើរបាយការណ៍ហិរញ្ញវត្ថុ (ត)

នាថ្ងៃទី៣១ ខែធ្នូ ឆ្នាំ២០២៣ និង សម្រាប់ដំណាច់ការិយបរិច្ឆេទដែលបានបញ្ជប់

២. ព័ត៌មានគោលនយោបាយគណនេយ្យសារវន្ត (ត)

(ង) ទ្រព្យសកម្មហិរញ្ញវត្ថុ និងបំណុលហិរញ្ញវត្ថុ (ត)

(vii) ខ្លឹមភាពនៃតម្លៃ (ត)

ការវាស់វែង ECL (ត)

ទោះបីជាយ៉ាងណាក៏ដោយ សម្រាប់ហ្វូស៊ីលីដីប័ណ្ណឥណទានដែលរួមមានទាំងឥណទាន និងការសន្យាផ្តល់ឥណទានដែលមិនទាន់បានប្រើប្រាស់ ដែលសម្ព័ន្ធធនាគារ និងធនាគារវាស់វែង ECL ក្នុងរយៈពេលមួយវែងជាងរយៈពេលតាមកិច្ចសន្យាអតិបរមា ប្រសិនបើសមត្ថភាពតាមកិច្ចសន្យារបស់សម្ព័ន្ធធនាគារ និងធនាគារក្នុងការទាមទារសំណង និងលុបចោលការសន្យាផ្តល់ឥណទានដែលមិនទាន់បានប្រើប្រាស់ មិនកំណត់ការប្រឈមរបស់សម្ព័ន្ធធនាគារ និងធនាគារចំពោះការខាតបង់ឥណទានចំពោះរយៈពេលជូនដំណឹងតាមកិច្ចសន្យា។ ហ្វូស៊ីលីដីទាំងនេះមិនមានរយៈពេលថេរ ឬរចនាសម្ព័ន្ធសងគ្រឿងទេ ហើយត្រូវបានគ្រប់គ្រងលើមូលដ្ឋានហ្វូស៊ីលីដីក្រុម។ សម្ព័ន្ធធនាគារ និងធនាគារអាចលុបចោលពួកគេដោយប្រសិទ្ធភាពភ្លាមៗ ប៉ុន្តែសិទ្ធិតាមកិច្ចសន្យានេះមិនត្រូវបានអនុវត្តនៅក្នុងការគ្រប់គ្រងប្រចាំថ្ងៃជាធម្មតាទេ ប៉ុន្តែនៅពេលដែលសម្ព័ន្ធធនាគារ ឬធនាគារ ដឹងអំពីការកើនឡើងហានិភ័យឥណទាននៅកម្រិតហ្វូស៊ីលីដី។ រយៈពេលវែងជាងនេះ ត្រូវបានប៉ាន់ប្រមាណដោយគិតគូរពីសកម្មភាពគ្រប់គ្រងហានិភ័យឥណទាន ដែលសម្ព័ន្ធធនាគារ និងធនាគារ រំពឹងថានឹងអនុវត្ត ហើយដែលអាចជួយកាត់បន្ថយ ECL បាន។ ទាំងនេះរួមបញ្ចូលទាំងការកាត់បន្ថយកម្រិតកំណត់ការលុបចោលនៃហ្វូស៊ីលីដី និង/ឬ បង្វែរសមតុល្យដែលនៅជំពាក់ទៅជាឥណទានដែលមានលក្ខខណ្ឌសងគ្រឿងវិញថេរ។

ទ្រព្យសកម្មហិរញ្ញវត្ថុដែលបានរៀបចំឡើងវិញ

ប្រសិនបើលក្ខខណ្ឌនៃទ្រព្យសកម្មហិរញ្ញវត្ថុត្រូវបានចរចា ឬកែប្រែ ឬទ្រព្យសកម្មហិរញ្ញវត្ថុដែលមានស្រាប់ត្រូវបានជំនួសដោយទ្រព្យសកម្មហិរញ្ញវត្ថុថ្មី ដោយសារស្ថានភាពលំបាកផ្នែកហិរញ្ញវត្ថុរបស់អតិថិជន នោះការវាយតម្លៃត្រូវបានធ្វើឡើង ដើម្បីវាយតម្លៃថាតើទ្រព្យសកម្មហិរញ្ញវត្ថុត្រូវបានកែតម្រូវឈប់ទទួលស្គាល់ឬទេ [សូមមើលសម្គាល់ (iv)] ហើយ ECL ត្រូវបានវាស់វែងដូចខាងក្រោម៖

- ប្រសិនបើការរៀបចំឡើងវិញ មិននាំឱ្យការឈប់ទទួលស្គាល់ទ្រព្យសកម្មដែលមានស្រាប់ទេ នោះលំហូរសាច់ប្រាក់ដែលរំពឹងទុកថាត្រូវបានកើតមានពីទ្រព្យសកម្មហិរញ្ញវត្ថុដែលបានកែប្រែ ត្រូវបានបញ្ចូលនៅក្នុងការគណនាកង្វះខាតនៃសាច់ប្រាក់ពីទ្រព្យសកម្មដែលមានស្រាប់។
- ប្រសិនបើការរៀបចំឡើងវិញ នាំឱ្យមានការឈប់ទទួលស្គាល់ទ្រព្យសកម្មដែលមានស្រាប់ នោះតម្លៃសមស្របរំពឹងទុកនៃទ្រព្យសកម្មថ្មីនោះ ត្រូវបានចាត់ទុកជាលំហូរសាច់ប្រាក់ចុងក្រោយទទួលបានពីទ្រព្យសកម្មហិរញ្ញវត្ថុបច្ចុប្បន្ន នៅពេលដែលឈប់ទទួលស្គាល់។ ចំនួនទឹកប្រាក់នេះត្រូវបានបញ្ចូលទៅក្នុងការគណនាកង្វះខាតសាច់ប្រាក់ពីទ្រព្យសកម្មហិរញ្ញវត្ថុបច្ចុប្បន្ន ដែលត្រូវបានធ្វើអប្បបរមាពីកាលបរិច្ឆេទរំពឹងទុកនៃការឈប់ទទួលស្គាល់ទៅកាលបរិច្ឆេទនៃការវាយការណ៍ ដោយប្រើអត្រាការប្រាក់ប្រសិទ្ធភាពដើមនៃទ្រព្យសកម្មហិរញ្ញវត្ថុបច្ចុប្បន្ន។

ធនាគារ អេស៊ីលីដា ភីអិលស៊ី និង ក្រុមហ៊ុនបុត្រសម្ព័ន្ធ

កំណត់សម្គាល់លើរបាយការណ៍ហិរញ្ញវត្ថុ (ត)

នាថ្ងៃទី៣១ ខែធ្នូ ឆ្នាំ២០២៣ និង សម្រាប់ដំណាច់ការិយបរិច្ឆេទដែលបានបញ្ជប់

២. ព័ត៌មានគោលនយោបាយគណនេយ្យសារវន្ត (ត)

(ង) ទ្រព្យសកម្មហិរញ្ញវត្ថុ និងបំណុលហិរញ្ញវត្ថុ (ត)

(vii) ឱនភាពនៃតម្លៃ (ត)

ទ្រព្យសកម្មហិរញ្ញវត្ថុដែលបានរៀបចំឡើងវិញ (ត)

ដោយអនុលោមតាមសភាពចរលេខ ៨៧-០២១-២៣១៤ របស់ធនាគារជាតិ នៃ កម្ពុជា ចុះថ្ងៃទី២៨ ខែធ្នូ ឆ្នាំ២០២១ ស្តីពីការធ្វើចំណាត់ថ្នាក់ និងសំវិធានធន ចំពោះឥណទានរៀបចំឡើងវិញ ធនាគារត្រូវបានតម្រូវឱ្យធ្វើការវាយតម្លៃលើការធ្វើចំណាត់ថ្នាក់ទៅលើឥណទានដែលបានរៀបចំឡើងវិញ ដែលនៅមានសមតុល្យជំពាក់នៅឡើយ និងការធ្វើសំវិធានធនដូចខាងក្រោម៖

- ឥណទានដែលបានរៀបចំឡើងវិញដែល "មិនមានការប្រែប្រួល" ត្រូវបានកំណត់ជា "ឥណទានដំណើរការ" និងត្រូវបានចាត់ថ្នាក់ជា "ឥណទានឃ្នាំមើល" ជាមួយសំវិធានធន ៣% ដោយមិនគិតពីចំនួននៃការរៀបចំឡើងវិញ។
- ឥណទានដែលបានរៀបចំឡើងវិញដែលត្រូវការ "ការរៀបចំឡើងវិញបន្ថែម" ត្រូវបានកំណត់ជា "ឥណទានមិនដំណើរការ" និងត្រូវបានចាត់ថ្នាក់ជា "ឥណទានក្រោមស្តង់ដារ" ជាមួយសំវិធានធន ២០% សម្រាប់ឥណទានដែលរៀបចំឡើងវិញលើកទីមួយ និងត្រូវបានចាត់ថ្នាក់ជា "ឥណទានសង្ស័យ" ជាមួយសំវិធានធន ៥០% សម្រាប់ឥណទានដែលរៀបចំឡើងវិញលើកទីពីរ។
- ឥណទានដែលបានរៀបចំឡើងវិញដែល "មានការប្រែប្រួល" ត្រូវបានកំណត់ជា "ឥណទានមិនដំណើរការ" និងត្រូវបានចាត់ថ្នាក់ជា "ឥណទានដែលបាត់បង់" ដែលត្រូវធ្វើសំវិធានធន ១០០%។

ទ្រព្យសកម្មហិរញ្ញវត្ថុដែលមានឱនភាពនៃតម្លៃឥណទាន

នៅកាលបរិច្ឆេទនៃការវាយការណ៍នីមួយៗ សម្ព័ន្ធធនាគារ និងធនាគារវាយតម្លៃថាតើទ្រព្យសកម្មហិរញ្ញវត្ថុដែលបានកត់ត្រាតាមថ្លៃដើមបានរំលស់ (និងទ្រព្យសកម្មហិរញ្ញវត្ថុបំណុលដែលបានកត់ត្រាតាម FVOCI ប្រសិនបើមាន) មានឱនភាពនៃតម្លៃឥណទានដែរឬទេ (សំដៅលើ "ទ្រព្យសកម្មហិរញ្ញវត្ថុនៅដំណាក់កាលទី៣")។ ទ្រព្យសកម្មហិរញ្ញវត្ថុមួយមានឱនភាពនៃតម្លៃឥណទាន នៅពេលដែលព្រឹត្តិការណ៍មួយ ឬច្រើន ដែលនាំឱ្យមានផលប៉ះពាល់ជាអវិជ្ជមានទៅលើលំហូរសាច់ប្រាក់នាពេលអនាគត ដែលរំពឹងទុកនៃទ្រព្យសកម្មហិរញ្ញវត្ថុ បានកើតឡើង។

ភស្តុតាងដែលបញ្ជាក់ថាទ្រព្យសកម្មហិរញ្ញវត្ថុមានឱនភាពនៃតម្លៃឥណទាន រួមមានទិន្នន័យដែលអាចអង្កេតបានដូចខាងក្រោម៖

- ការលំបាកផ្នែកហិរញ្ញវត្ថុជាសារវន្តរបស់អតិថិជន ឬអ្នកបោះផ្សាយ
- ការបំពានកិច្ចសន្យា ដូចជាការខកខានសង ឬហួសកាលកំណត់
- ការរៀបចំឡើងវិញលើលក្ខខណ្ឌនៃឥណទាន ឬបុរេប្រទាន ដោយសម្ព័ន្ធធនាគារ និងធនាគារលើលក្ខខណ្ឌដែលសម្ព័ន្ធធនាគារ និងធនាគារមិនគួរយល់ព្រម

ធនាគារ អេស៊ីលីដា ភីអិលស៊ី និង ក្រុមហ៊ុនបុត្រសម្ព័ន្ធ

កំណត់សម្គាល់លើរបាយការណ៍ហិរញ្ញវត្ថុ (ត)

នាថ្ងៃទី៣១ ខែធ្នូ ឆ្នាំ២០២៣ និង សម្រាប់ដំណាច់ការិយបរិច្ឆេទដែលបានបញ្ជប់

២. ព័ត៌មានគោលនយោបាយគណនេយ្យសារវន្ត (ត)

(ង) ទ្រព្យសកម្មហិរញ្ញវត្ថុ និងបំណុលហិរញ្ញវត្ថុ (ត)

(vii) ឱនភាពនៃតម្លៃ (ត)

ទ្រព្យសកម្មហិរញ្ញវត្ថុដែលមានឱនភាពនៃតម្លៃឥណទាន (ត)

- អតិថិជនទំនងជានឹងក្ស័យធន ឬត្រូវរៀបចំហិរញ្ញវត្ថុផ្សេងទៀតឡើងវិញ ឬ
- ការបាត់បង់ទីផ្សារសកម្មចំពោះទ្រព្យដាក់បញ្ចាំមួយដោយសារតែការលំបាកផ្នែកហិរញ្ញវត្ថុ។

ឥណទានដែលត្រូវបានចរចាឡើងវិញ ដោយសារតែការធ្លាក់ចុះនៃស្ថានភាពរបស់អតិថិជន ត្រូវបានចាត់ទុកថាមានឱនភាពនៃតម្លៃឥណទាន លុះត្រាតែមានភស្តុតាងបញ្ជាក់ថាហានិភ័យនៃការមិនទទួលបានលំហូរសាច់ប្រាក់តាមកិច្ចសន្យាបានថយចុះជាសារវន្ត និងមិនមានសូចនាករផ្សេងទៀតដែលនាំឱ្យមានឱនភាពនៃតម្លៃ។ បន្ថែមពីនេះ ឥណទានសម្រាប់ការជួញដូររាយដែលហួសកាលកំណត់សង ៩០ថ្ងៃ ឬលើសពីនេះ ត្រូវបានចាត់ទុកថាមានឱនភាពនៃតម្លៃឥណទាន ទោះបីជានិយមន័យនៃការខកខានសងតាមបទប្បញ្ញត្តិបានកំណត់ផ្សេងគ្នាក៏ដោយ។

ការបង្ហាញសំវិធានធនសម្រាប់ ECL នៅក្នុងរបាយការណ៍ស្ថានភាពហិរញ្ញវត្ថុ

សម្ព័ន្ធធនាគារ និងធនាគារបង្ហាញសំវិធានធនខាតបង់សម្រាប់ ECL នៅក្នុងរបាយការណ៍ស្ថានភាពហិរញ្ញវត្ថុ ដូចខាងក្រោម៖

- ទ្រព្យសកម្មហិរញ្ញវត្ថុដែលវាស់វែងតាមថ្លៃដើមបានរំលស់៖ ជាការកាត់បន្ថយពីតម្លៃយោងដុលរបស់ទ្រព្យសកម្ម
- ការសន្យាផ្តល់ឥណទាន និងកិច្ចសន្យាធានាហិរញ្ញវត្ថុ៖ ជាទូទៅជាការធ្វើសំវិធានធន
- នៅពេលដែលឧបករណ៍ហិរញ្ញវត្ថុមួយរួមបញ្ចូលទាំងសមាសធាតុមិនទាន់បានប្រើប្រាស់ និងបានប្រើប្រាស់ហើយសម្ព័ន្ធធនាគារ និងធនាគារមិនអាចកំណត់ ECL លើសមាសធាតុការសន្យាផ្តល់ឥណទានដោយឡែកពីសមាសធាតុនៃការសន្យាផ្តល់ឥណទានដែលបានប្រើប្រាស់សម្ព័ន្ធធនាគារ និងធនាគារធ្វើការបង្ហាញសំវិធានធនខាតបង់រួមបញ្ចូលគ្នាសម្រាប់សមាសធាតុទាំងពីរ។ ចំនួនរួមបញ្ចូលគ្នាត្រូវបានបង្ហាញជាការកាត់ចេញពីតម្លៃយោងដុលនៃសមាសធាតុដែលបានប្រើប្រាស់។ ចំនួនលើសរបស់សំវិធានធនខាតបង់លើតម្លៃយោងដុលនៃសមាសធាតុ ដែលបានប្រើប្រាស់ត្រូវបានបង្ហាញជាការធ្វើសំវិធានធន និង
- ឧបករណ៍បំណុលដែលបានវាស់វែងតាម FVOCI៖ មិនមានសំវិធានធនខាតបង់ដែលត្រូវបានទទួលស្គាល់នៅក្នុងរបាយការណ៍ស្ថានភាពហិរញ្ញវត្ថុទេ ពីព្រោះតម្លៃយោងនៃទ្រព្យសកម្មទាំងនេះគឺជាតម្លៃសមស្រប។ ទោះយ៉ាងណាក៏ដោយសំវិធានធនខាតបង់ត្រូវបានលាតត្រដាង និងទទួលស្គាល់នៅក្នុងទុនបម្រុងតម្លៃសមស្រប។

ធនាគារ អេស៊ីលីដា ភីអិលស៊ី និង ក្រុមហ៊ុនបុត្រសម្ព័ន្ធ

កំណត់សម្គាល់លើរបាយការណ៍ហិរញ្ញវត្ថុ (ត)

នាថ្ងៃទី៣១ ខែធ្នូ ឆ្នាំ២០២៣ និង សម្រាប់ដំណាច់ការិយបរិច្ឆេទដែលបានបញ្ជប់

២. ព័ត៌មានគោលនយោបាយគណនេយ្យសារវន្ត(ត)

(ង) ទ្រព្យសកម្មហិរញ្ញវត្ថុ និងបំណុលហិរញ្ញវត្ថុ (ត)

(vii) ខ្លឹមសារនៃតម្លៃ (ត)

ការជម្រះចេញពីបញ្ជី

ឥណទាន និងមូលបត្របំណុល ត្រូវបានជម្រះចេញពីបញ្ជី (ជាផ្នែក ឬទាំងស្រុង) នៅពេលមិនមានការរំពឹងទុកសមហេតុផលថា អាចប្រមូលបានមកវិញនូវទ្រព្យសកម្មហិរញ្ញវត្ថុនោះទាំងស្រុង ឬចំណែកណាមួយ។ ករណីនេះមានជាទូទៅ នៅពេលសម្ព័ន្ធធនាគារ និងធនាគារកំណត់ថាអ្នកខ្ចីពុំមានទ្រព្យសកម្ម ឬប្រភពចំណូលណាដែលអាចបង្កើតបាននូវលំហូរសាច់ប្រាក់គ្រប់គ្រាន់ ដើម្បីទូទាត់សងនូវចំនួនដែលត្រូវលុបចេញពីបញ្ជី។ ការវាយតម្លៃនេះត្រូវបានធ្វើឡើងតាមកម្រិតទ្រព្យសកម្មទោល។

ទឹកប្រាក់ដែលប្រមូលបានមកវិញពីចំនួនដែលបានលុបចេញពីបញ្ជី ត្រូវបញ្ចូលនៅក្នុងរបាយការណ៍ចំណេញប្រចាំ និងលទ្ធផលលម្អិតផ្សេងៗ។

ទ្រព្យសកម្មហិរញ្ញវត្ថុដែលបានជម្រះចេញពីបញ្ជី នៅតែអាចជាកម្មវត្ថុចំពោះសកម្មភាពទាមទារសងមកវិញតាមផ្លូវច្បាប់ ដើម្បីអនុលោមតាមនីតិវិធីរបស់សម្ព័ន្ធធនាគារ និងធនាគារក្នុងការប្រមូលមកវិញនូវទឹកប្រាក់ដែលនៅជំពាក់។

ការធានាហិរញ្ញវត្ថុមិនមែនជាផ្នែកសំខាន់នៃកិច្ចសន្យា

សម្ព័ន្ធធនាគារ និងធនាគារ វាយតម្លៃថាតើកិច្ចសន្យាធានាហិរញ្ញវត្ថុ គឺជាធាតុផ្សំមួយដ៏សំខាន់នៃទ្រព្យសកម្មហិរញ្ញវត្ថុ ដែលត្រូវបានរាប់បញ្ចូលជាសមាសធាតុនៃឧបករណ៍នោះ ឬជាកិច្ចសន្យាដែលត្រូវបានកត់ត្រាដោយឡែកពីគ្នា។ កត្តាដែលសម្ព័ន្ធធនាគារ និងធនាគារពិចារណានៅពេលធ្វើការវាយតម្លៃនេះ រួមមាន៖

- ការធានា គឺជាផ្នែកមួយនៃលក្ខខណ្ឌតាមកិច្ចសន្យារបស់ឧបករណ៍បំណុល
- ការធានាត្រូវបានទាមទារដោយច្បាប់ និងបទប្បញ្ញត្តិដែលគ្រប់គ្រងកិច្ចសន្យារបស់ឧបករណ៍បំណុល
- ការធានាត្រូវបានបញ្ចូលក្នុងពេលដំណាលគ្នា និងឧបករណ៍បំណុល ឬ
- ការធានាត្រូវបានផ្តល់ដោយក្រុមហ៊ុនមេរបស់អ្នកខ្ចី ឬក្រុមហ៊ុនផ្សេងទៀតនៅក្នុងសម្ព័ន្ធរបស់អ្នកខ្ចី។

ធនាគារ អេស៊ីលីដា ភីអិលស៊ី និង ក្រុមហ៊ុនបុត្រសម្ព័ន្ធ

កំណត់សម្គាល់លើរបាយការណ៍ហិរញ្ញវត្ថុ (ត)

នាថ្ងៃទី៣១ ខែធ្នូ ឆ្នាំ២០២៣ និង សម្រាប់ដំណាច់ការិយបរិច្ឆេទដែលបានបញ្ជប់

២. ព័ត៌មានគោលនយោបាយគណនេយ្យសារវន្ត (ត)

(ង) ទ្រព្យសកម្មហិរញ្ញវត្ថុ និងបំណុលហិរញ្ញវត្ថុ (ត)

(vii) ឱនភាពនៃតម្លៃ (ត)

ការធានាហិរញ្ញវត្ថុមិនមែនជាផ្នែកសំខាន់នៃកិច្ចសន្យា (ត)

ប្រសិនបើសម្ព័ន្ធធនាគារ និងធនាគារកំណត់ថាការធានាគឺជាធាតុផ្សំសំខាន់មួយនៃទ្រព្យសកម្មហិរញ្ញវត្ថុ នោះ បុព្វលាភត្រូវសងណាមួយទាក់ទងនឹងការទទួលស្គាល់លើកដំបូងនៃទ្រព្យសកម្មហិរញ្ញវត្ថុ ត្រូវបានចាត់ទុកថាជា ចំណាយ ប្រតិបត្តិការក្នុងការធ្វើលទ្ធកម្មទ្រព្យសកម្មហិរញ្ញវត្ថុ។ សម្ព័ន្ធធនាគារ និងធនាគារពិចារណាលើផលប៉ះពាល់ នៃការការពារនៅពេលវាស់វែងតម្លៃសមស្របនៃឧបករណ៍បំណុល និងនៅពេលវាស់វែង ECL។

ប្រសិនបើសម្ព័ន្ធធនាគារ ឬធនាគារកំណត់ថាការធានាមិនមែនជាធាតុផ្សំសំខាន់នៃឧបករណ៍បំណុលទេ នោះ វាទទួលស្គាល់ជាទ្រព្យសកម្មមួយ ដែលបង្ហាញពីការបង់ប្រាក់ជាមុននៃបុព្វលាភនៃការធានា និងសិទ្ធិទូទាត់សង សម្រាប់ការខាតបង់ឥណទាន។ ទ្រព្យសកម្មបុព្វលាភបង់មុន ត្រូវបានទទួលស្គាល់លុះត្រាតែការធានាមិនមាន ឱនភាពនៃតម្លៃឥណទាន ឬមិនមានការកើនឡើងជាសារវន្តនូវហានិភ័យឥណទាន ("SICR") នៅពេលការធានាត្រូវបាន ទទួលស្គាល់។ ទ្រព្យសកម្មទាំងនេះត្រូវបានទទួលស្គាល់នៅក្នុង "ទ្រព្យសកម្មផ្សេងៗ"។ សម្ព័ន្ធធនាគារ និងធនាគារ បង្ហាញពីចំណេញ ឬខាត លើការទទួលបាននូវសំណងទាំងស្រុងនៅក្នុងចំណេញ ឬខាត ជា "ការខាតបង់លើឱនភាព នៃតម្លៃលើឧបករណ៍ហិរញ្ញវត្ថុ"។

(viii) ឧបករណ៍ហិរញ្ញវត្ថុនិស្សន្ទ

សម្ព័ន្ធធនាគារ និងធនាគារមានឧបករណ៍ហិរញ្ញវត្ថុនិស្សន្ទច្រើនប្រភេទ ដើម្បីគ្រប់គ្រងការប្រឈមទៅនឹង ហានិភ័យអត្រាការប្រាក់តាមរយៈការផ្លាស់ប្តូរអត្រាការប្រាក់។ ការប្រើប្រាស់ឧបករណ៍ហិរញ្ញវត្ថុនិស្សន្ទ ត្រូវបាន គ្រប់គ្រងដោយគោលនយោបាយរបស់សម្ព័ន្ធធនាគារ និងធនាគារ ដែលបានអនុម័តដោយក្រុមប្រឹក្សាភិបាល ដែល ផ្តល់នូវគោលការណ៍ជាលាយលក្ខណ៍អក្សរលើការប្រើប្រាស់និស្សន្ទហិរញ្ញវត្ថុ។

ឧបករណ៍និស្សន្ទ ត្រូវបានទទួលស្គាល់ដំបូងតាមតម្លៃសមស្របនាកាលបរិច្ឆេទនៃកិច្ចសន្យារបស់ឧបករណ៍ និស្សន្ទដែលបានធ្វើឡើង និងត្រូវបានវាស់វែងជាបន្តបន្ទាប់តាមតម្លៃសមស្របរបស់វានាកាលបរិច្ឆេទនៃរបាយការណ៍ នីមួយៗ។ លទ្ធផលចំណេញ/ខាត ត្រូវបានទទួលស្គាល់ក្នុងគណនីចំណេញ ឬខាតភ្លាមៗ លើកលែងតែឧបករណ៍និស្សន្ទ ត្រូវបានកំណត់ និងមានប្រសិទ្ធភាពជាឧបករណ៍ការពារហានិភ័យ ក្នុងរយៈពេលនៃព្រឹត្តិការណ៍ពីការទទួលស្គាល់ក្នុង គណនីចំណេញ ឬខាត គឺអាស្រ័យលើលក្ខណៈនៃទំនាក់ទំនងនៃការការពារហានិភ័យ។

ឧបករណ៍និស្សន្ទដែលមានតម្លៃសមស្របវិជ្ជមានត្រូវបានទទួលស្គាល់ជាទ្រព្យសកម្មហិរញ្ញវត្ថុ ខណៈពេល ដែលឧបករណ៍និស្សន្ទដែលមានតម្លៃសមស្របអវិជ្ជមានត្រូវបានទទួលស្គាល់ជាបំណុលហិរញ្ញវត្ថុ។ ឧបករណ៍ និស្សន្ទ មិនត្រូវបានកាត់កងនៅក្នុងរបាយការណ៍ហិរញ្ញវត្ថុលើកលែងតែសម្ព័ន្ធធនាគារ និងធនាគារមានទាំងសិទ្ធិ ស្របច្បាប់ និងគោលបំណងក្នុងការកាត់កង។

ធនាគារ អេស៊ីប៊ីជា ភីអិលស៊ី និង ក្រុមហ៊ុនបុត្រសម្ព័ន្ធ

កំណត់សម្គាល់លើរបាយការណ៍ហិរញ្ញវត្ថុ (ត)

នាថ្ងៃទី៣១ ខែធ្នូ ឆ្នាំ២០២៣ និង សម្រាប់ដំណាច់ការិយបរិច្ឆេទដែលបានបញ្ជប់

២. ព័ត៌មានគោលនយោបាយគណនេយ្យសារវន្ត (ត)

(ង) ទ្រព្យសកម្មហិរញ្ញវត្ថុ និងបំណុលហិរញ្ញវត្ថុ (ត)

(ix) គណនេយ្យការពារលើហានិភ័យ

សម្ព័ន្ធធនាគារ និងធនាគារ កំណត់នូវឧបករណ៍និស្សន្ទជាក់លាក់ជាឧបករណ៍ការពារហានិភ័យដែលទាក់ទងនឹងហានិភ័យរូបិយប័ណ្ណបរទេស និងហានិភ័យអត្រាការប្រាក់ក្នុងការការពារហានិភ័យតម្លៃសមស្របការពារហានិភ័យលើលំហូរសាច់ប្រាក់ ឬការការពារហានិភ័យដែលសមស្រប ក្នុងការវិនិយោគក្នុងក្រុមហ៊ុនបរទេស។ ការការពារហានិភ័យនៃអត្រាការប្រាក់តាមកិច្ចព្រមព្រៀងរបស់ក្រុមហ៊ុន ត្រូវបានកំណត់ជាការការពារហានិភ័យលំហូរសាច់ប្រាក់។ សម្ព័ន្ធធនាគារ និងធនាគារមិនត្រូវបានអនុវត្តទៅលើគណនេយ្យការពារហានិភ័យតម្លៃសមស្របនៃផលបត្រនៃការការពារហានិភ័យអត្រាការប្រាក់ឡើយ។

នាការបរិច្ឆេទនៃការចាប់ផ្តើមអនុវត្តលើទំនាក់ទំនងនៃការការពារហានិភ័យ សម្ព័ន្ធធនាគារ និងធនាគារធ្វើការកត់ត្រាពីទំនាក់ទំនងរវាងឧបករណ៍ការពារហានិភ័យ និងសមាសធាតុការពារហានិភ័យ រួមជាមួយគោលបំណងចម្បងក្នុងការគ្រប់គ្រងហានិភ័យ និងយុទ្ធសាស្ត្រក្នុងការធ្វើប្រតិបត្តិការក្នុងការការពារហានិភ័យ។ បន្ថែមពីនេះទៀត នាការបរិច្ឆេទនៃការចាប់ផ្តើមការការពារហានិភ័យ និងបន្តនិរន្តរភាព សម្ព័ន្ធធនាគារ និងធនាគារកត់ត្រាថា តើឧបករណ៍ការពារហានិភ័យមានប្រសិទ្ធភាពក្នុងការកាត់កងក្នុងការផ្លាស់ប្តូរតម្លៃសមស្រប ឬលំហូរសាច់ប្រាក់នៃឧបករណ៍ការពារហានិភ័យដែលចូលរួមក្នុងការការពារហានិភ័យ នៅពេលដែលការការពារហានិភ័យទាក់ទងនឹងការបំពេញតាមតម្រូវការក្នុងការការពារហានិភ័យប្រកបដោយប្រសិទ្ធភាពដូចខាងក្រោម៖

- មានទំនាក់ទំនងផ្នែកសេដ្ឋកិច្ចរវាងសមាសធាតុគណនីការពារហានិភ័យ និងឧបករណ៍ការពារហានិភ័យ
- ផលប៉ះពាល់ពីហានិភ័យឥណទាន មិនទទួលបានទិពលពីការផ្លាស់ប្តូរតម្លៃដែលជាលទ្ធផលបានពីផ្នែកសេដ្ឋកិច្ច និង
- អនុបាតនៃការការពារហានិភ័យដែលទាក់ទង គឺដូចគ្នាទៅនឹងលទ្ធផលពីបរិមាណការពារហានិភ័យដែលសម្ព័ន្ធធនាគារ និងធនាគារធ្វើការការពារហានិភ័យជាក់ស្តែង និងបរិមាណនៃឧបករណ៍ការពារហានិភ័យដែលសម្ព័ន្ធធនាគារ និងធនាគារបានប្រើប្រាស់ជាក់ស្តែងក្នុងការការពារហានិភ័យ។

សម្ព័ន្ធធនាគារ និងធនាគារ ធ្វើតុល្យភាពឡើងវិញទាក់ទងនឹងការពារហានិភ័យ ដើម្បីបំពេញតម្រូវការនៃអនុបាតការពារហានិភ័យនៅពេលដែលចាំបាច់។

ប្រសិនបើទំនាក់ទំនងនៃការពារហានិភ័យ មិនបានបំពេញតាមតម្រូវការនៃការការពារហានិភ័យប្រកបដោយប្រសិទ្ធភាពទាក់ទងអនុបាតការពារហានិភ័យ ប៉ុន្តែគោលបំណងនៃការគ្រប់គ្រងហានិភ័យសម្រាប់ទំនាក់ទំនងនៃការការពារហានិភ័យនៅរក្សាដដែល សម្ព័ន្ធធនាគារ និងធនាគារ ធ្វើការកែតម្រូវលើអនុបាតការពារហានិភ័យនៃទំនាក់ទំនងនៃការការពារហានិភ័យ (ឧទាហរណ៍ ធ្វើតុល្យភាពការពារហានិភ័យឡើងវិញ) ដូច្នេះវាបំពេញតាមតម្រូវការលក្ខណៈនៃវិនិច្ឆ័យម្តងទៀត។

ធនាគារ អេស៊ីលីដា ភីអិលស៊ី និង ក្រុមហ៊ុនបុត្រសម្ព័ន្ធ

កំណត់សម្គាល់លើរបាយការណ៍ហិរញ្ញវត្ថុ (ត)

នាថ្ងៃទី៣១ ខែធ្នូ ឆ្នាំ២០២៣ និង សម្រាប់ដំណាច់ការិយបរិច្ឆេទដែលបានបញ្ជប់

២. ព័ត៌មានគោលនយោបាយគណនេយ្យសារវន្ត (ត)

(ង) ទ្រព្យសកម្មហិរញ្ញវត្ថុ និងបំណុលហិរញ្ញវត្ថុ (ត)

(ix) គណនេយ្យការពារលើហានិភ័យ (ត)

នាការបរិច្ឆេទរាយការណ៍ សម្ព័ន្ធធនាគារ និងធនាគារ មានតែការការពារហានិភ័យលំហូរសាច់ប្រាក់តែ ប៉ុណ្ណោះនៅក្នុងកិច្ចសន្យាផ្លាស់ប្តូរអត្រាការប្រាក់។

ផ្នែកដែលមានប្រសិទ្ធភាពក្នុងការផ្លាស់ប្តូរលើតម្លៃសមស្របនៃឧបករណ៍ហិរញ្ញវត្ថុនិស្សន្ទ និងឧបករណ៍ ការពារហានិភ័យដែលមានលក្ខណៈសម្បត្តិគ្រប់គ្រាន់ ដែលត្រូវបានកំណត់ និងការការពារហានិភ័យ លំហូរសាច់ប្រាក់ត្រូវបានទទួលស្គាល់ក្នុងគណនីប្រាក់ចំណេញរក្សាទុករបស់សម្ព័ន្ធធនាគារ និងធនាគារ ប៉ុន្តែបាន កំណត់ទៅលើការផ្លាស់ប្តូរតម្លៃសមស្របលើសមាសធាតុការពារហានិភ័យ ចាប់ពីកាលបរិច្ឆេទចាប់ផ្តើមការការពារ ហានិភ័យដកចេញនូវសមតុល្យដែលបានកែតម្រូវឡើងវិញទៅលើគណនីចំណេញ ឬខាត។

សមតុល្យសាច់ប្រាក់ដែលបានទទួលស្គាល់កន្លងមកក្នុងលទ្ធផលលម្អិតផ្សេងៗ និងត្រូវបានបង្កក្នុងគណនី មូលធនត្រូវបានធ្វើចំណាត់ថ្នាក់ឡើងវិញទៅជាគណនីចំណេញ ឬខាត ក្នុងការិយបរិច្ឆេទនៅពេលដែលសមាសធាតុ ការពារហានិភ័យប៉ះពាល់ដល់គណនីចំណេញ ឬខាត និងក្នុងករណីដូចគ្នាក្នុងការទទួលស្គាល់សមាសធាតុការពារ ហានិភ័យ។ ប្រសិនបើសម្ព័ន្ធធនាគារ និងធនាគារមិនរំពឹងទុកថាប្រតិបត្តិការនេះនឹងកើតឡើង នោះសមតុល្យនេះត្រូវ បានចាត់ថ្នាក់ឡើងវិញភ្លាមៗទៅក្នុងគណនីចំណេញ ឬខាត។

សម្ព័ន្ធធនាគារ និងធនាគារបញ្ចប់គណនីការពារហានិភ័យលុះត្រាតែទំនាក់ទំនងការពារហានិភ័យ (ឬផ្នែកមួយ របស់វា) មិនបានបំពេញតាមលក្ខណៈវិនិច្ឆ័យគ្រប់គ្រាន់ (បន្ទាប់ពីការធ្វើសមតុល្យឡើងវិញ ប្រសិនបើអាចអនុវត្ត បាន)។ ទាំងនេះរួមបញ្ចូលទាំងករណីដែលឧបករណ៍ការពារហានិភ័យបានហួសកាលកំណត់ ឬបានលក់ចេញ បាន លុបចោល ឬបានប្រើប្រាស់ ឬនៅពេលដែលប្រតិបត្តិការក្នុងការព្យាករណ៍លើការការពារហានិភ័យដែលបានកំណត់ មិនត្រូវបានកំណត់ថាអាចកើតមានឡើង។ ការបញ្ឈប់ ត្រូវបានកំណត់សម្រាប់ពេលអនាគត។ រាល់ការចំណេញ/ខាត ត្រូវបានទទួលស្គាល់ក្នុងលទ្ធផលលម្អិតផ្សេងៗ និង បង្កទុកក្នុងគណនីមូលធននាការបរិច្ឆេទដែលគណនីមូលធន ដែលនៅសល់ ហើយត្រូវបានទទួលស្គាល់នៅពេលដែលការព្យាករណ៍ប្រតិបត្តិការត្រូវបានទទួលស្គាល់ចុងក្រោយ ក្នុងគណនីចំណេញ ឬខាត។ នៅពេលដែលការព្យាករណ៍ប្រតិបត្តិការមិនត្រូវបានរំពឹងទុកថានឹងកើតមានឡើងទៀត ចំណេញ/ខាត ត្រូវបានបង្កក្នុងគណនីមូលធន គឺត្រូវបានចាត់ថ្នាក់ឡើងវិញ និងបានទទួលស្គាល់ភ្លាមៗក្នុងគណនី ចំណេញ ឬខាត។

(ច) សាច់ប្រាក់ និងសាច់ប្រាក់សមមូល

សាច់ប្រាក់ និងសាច់ប្រាក់សមមូលរួមមានសាច់ប្រាក់ក្នុងដៃ និងប្រាក់បញ្ញើនៅធនាគារផ្សេងៗ ដែលរយៈពេល ដំបូងមានរយៈពេល៣ខែ ឬតិចជាង និងដែលអាចប្តូរជាសាច់ប្រាក់ពេលណាក៏បានដោយមានហានិភ័យមិនជាសារវន្ត ចំពោះការផ្លាស់ប្តូរតម្លៃ។

សាច់ប្រាក់ និងសមមូលសាច់ប្រាក់ ត្រូវបានគិតតាមថ្លៃដើមបានរំលស់ក្នុងរបាយការណ៍ស្ថានភាពហិរញ្ញវត្ថុ។

ធនាគារ អេស៊ីប៊ីជា ភីអិលស៊ី និង ក្រុមហ៊ុនបុត្រសម្ព័ន្ធ

កំណត់សម្គាល់លើរបាយការណ៍ហិរញ្ញវត្ថុ (ត)

នាថ្ងៃទី៣១ ខែធ្នូ ឆ្នាំ២០២៣ និង សម្រាប់ដំណាច់ការិយបរិច្ឆេទដែលបានបញ្ជប់

២. ព័ត៌មានគោលនយោបាយគណនេយ្យសំខាន់ៗ (ត)

(ឆ) ឥណទាន និងបុរេប្រទាន

“ឥណទាន និងបុរេប្រទាន” ដែលបង្ហាញនៅក្នុងរបាយការណ៍ស្ថានភាពហិរញ្ញវត្ថុ រួមមានឥណទាន និងបុរេប្រទាន ដែលបានវាស់វែងតាមថ្លៃដើមបានរំលស់។ ឥណទាន និងបុរេប្រទានត្រូវបានវាស់វែងលើកំហុសតម្លៃសមស្រប បូកនឹងចំណាយប្រតិបត្តិការដែលកើតឡើងដោយផ្ទាល់បន្ថែម ហើយនាពេលបន្ទាប់ត្រូវកត់ត្រាតាមថ្លៃដើមបានរំលស់ដោយប្រើវិធីសាស្ត្រការប្រាក់ប្រសិទ្ធភាព។

(ជ) ការវិនិយោគហិរញ្ញវត្ថុ

“ការវិនិយោគហិរញ្ញវត្ថុ” ដែលបង្ហាញនៅក្នុងរបាយការណ៍ស្ថានភាពហិរញ្ញវត្ថុ អាចរួមមាន៖

- មូលបត្រវិនិយោគបំណុល ដែលបានវាស់វែងតាមថ្លៃដើមបានរំលស់។ មូលបត្រវិនិយោគបំណុលទាំងនេះត្រូវបានវាស់លើកំហុស តាមតម្លៃសមស្របបូកនឹងចំណាយប្រតិបត្តិការដែលកើតឡើងដោយផ្ទាល់បន្ថែម ហើយនាពេលបន្ទាប់ត្រូវកត់ត្រាតាមថ្លៃដើមបានរំលស់ដោយប្រើវិធីសាស្ត្រការប្រាក់ប្រសិទ្ធភាព។
- មូលបត្របំណុលដែលវាស់វែងតាម FVOCI និង
- មូលបត្រវិនិយោគលើមូលធនដែលបានកំណត់តាម FVOCI។

ចំពោះមូលបត្របំណុលដែលបានវាស់វែងតាម FVOCI ចំណេញ និងខាត ត្រូវបានទទួលស្គាល់នៅក្នុងលទ្ធផលលម្អិតផ្សេងៗ លើកលែងតែចំណុចដូចខាងក្រោម ដែលត្រូវបានទទួលស្គាល់នៅក្នុងចំណេញ ឬខាតតាមរបៀបដូចគ្នានឹងទ្រព្យសកម្មហិរញ្ញវត្ថុដែលត្រូវបានវាស់វែងតាមថ្លៃដើមបានរំលស់៖

- ចំណូលការប្រាក់ដោយប្រើវិធីសាស្ត្រការប្រាក់ប្រសិទ្ធភាព
- ECL និងការកត់ត្រាបញ្ហាស និង
- ចំណេញ និងខាតលើការប្តូររូបិយប័ណ្ណបរទេស។

នៅពេលដែលមូលបត្របំណុលវាស់វែងតាម FVOCI ត្រូវបានឈប់ទទួលស្គាល់ចំណេញ ឬខាតបង្គរដែលបានទទួលស្គាល់ពីមុននៅក្នុងលទ្ធផលលម្អិតផ្សេងៗ ត្រូវបានចាត់ថ្នាក់ឡើងវិញពីមូលធនទៅរបាយការណ៍ចំណេញ ឬខាត។

សម្ព័ន្ធធនាគារ និងធនាគារជ្រើសរើសបង្ហាញនៅក្នុងលទ្ធផលលម្អិតផ្សេងៗ អំពីការផ្លាស់ប្តូរនៅក្នុងតម្លៃសមស្របនៃការវិនិយោគជាក់លាក់នៅក្នុងឧបករណ៍មូលធន ដែលមិនត្រូវបានទុកសម្រាប់ជួញដូរ។ ការជ្រើសរើសនេះធ្វើឡើងដោយផ្អែកលើមូលដ្ឋាននៃឧបករណ៍នីមួយៗនៅពេលទទួលស្គាល់លើកំហុស និងជាស្ថាពរ។

ធនាគារ អេស៊ីប៊ីដា ភីអិលស៊ី និង ក្រុមហ៊ុនបុត្រសម្ព័ន្ធ

កំណត់សម្គាល់លើរបាយការណ៍ហិរញ្ញវត្ថុ (ត)

នាថ្ងៃទី៣១ ខែធ្នូ ឆ្នាំ២០២៣ និង សម្រាប់ដំណាច់ការិយបរិច្ឆេទដែលបានបញ្ចប់

២. ព័ត៌មានគោលនយោបាយគណនេយ្យសារវន្ត (ត)

(ជ) ការវិនិយោគហិរញ្ញវត្ថុ (ត)

ចំណេញ និងខាតលើឧបករណ៍មូលធនទាំងនេះនឹងមិនត្រូវបានចាត់ថ្នាក់ឡើងវិញទៅលើរបាយការណ៍ចំណេញ ឬខាតទេ ហើយក៏ពុំមានឱនភាពនៃតម្លៃត្រូវបានទទួលស្គាល់ក្នុងរបាយការណ៍ចំណេញ ឬខាតដែរ។ ភាគលាភ ត្រូវបានទទួលស្គាល់នៅក្នុងរបាយការណ៍ចំណេញ ឬខាត លើកលែងតែវាបង្ហាញយ៉ាងច្បាស់ពីការប្រមូលបានមកវិញលើផ្នែកខ្លះរបស់ថ្លៃដើមនៃការវិនិយោគ ក្នុងករណីដែលពួកគេត្រូវបានទទួលស្គាល់នៅក្នុងលទ្ធផលលម្អិតផ្សេងៗ។ ចំណេញ និងខាតបង្កដែលត្រូវបានទទួលស្គាល់នៅក្នុងលទ្ធផលលម្អិតផ្សេងៗ ត្រូវបានផ្ទេរទៅក្នុងប្រាក់ចំណេញរក្សាទុកលើការលក់ចេញរបស់ការវិនិយោគ។

(ឈ) ទ្រព្យសកម្មផ្សេងៗ

ទ្រព្យសកម្មផ្សេងៗរួមមានការទូទាត់ជាមុន និងបុរេប្រទាន ការផ្គត់ផ្គង់សម្ភារការិយាល័យ ប្រាក់ទទួលបានពី Western Union និង Visa ពន្ធប្រាក់ចំណេញត្រូវទទួល និងផ្សេងៗ។

ការទូទាត់ជាមុន និងបុរេប្រទានរួមបញ្ចូលការចំណាយគ្រប់ប្រភេទដែលបានទូទាត់ជាមុន ប៉ុន្តែសម្រាប់ទ្រព្យសកម្មនឹងមិនត្រូវបានប្រើប្រាស់រហូតដល់ការិយបរិច្ឆេទនាពេលអនាគតតម្រូវ ហើយនឹងត្រូវបានជម្រះជាបន្តបន្ទាប់ទៅចំណេញ ឬខាតនៅក្នុងការិយបរិច្ឆេទរាយការណ៍ ខណៈដែលបុរេប្រទានរួមបញ្ចូលទាំងប្រាក់កក់ដែលអាចបង្វិលមកវិញបាន និងការទូទាត់បុរេប្រទានគ្រប់ប្រភេទ សម្រាប់ការទិញទំនិញ ឬសេវាកម្មដែលនឹងត្រូវបានជម្រះដោយផ្អែកលើវិក្កយបត្ររបស់ទំនិញ ឬសេវាកម្មទាំងនោះ។

ការផ្គត់ផ្គង់សម្ភារការិយាល័យរួមបញ្ចូលទាំងសម្ភាររដ្ឋបាលធម្មតា និងចាំបាច់ទាំងអស់សម្រាប់ប្រើប្រាស់ក្នុងប្រតិបត្តិការប្រចាំថ្ងៃ។

ប្រាក់ទទួលបានពី Western Union និង Visa តំណាងឱ្យសមតុល្យពីការផ្ទេរប្រាក់ទាំងអស់ ដែលកំពុងរង់ចាំការទូទាត់ពីដៃគូក្រៅប្រទេសក៏ដូចជាដៃគូគ្រប់ប្រភេទកាត។

ពន្ធប្រាក់ចំណេញត្រូវទទួលពាក់ព័ន្ធនឹងឥណទានពន្ធដែលអាចកាត់កងនឹងបំណុលពន្ធបាន។

ទ្រព្យសកម្មផ្សេងៗរួមមានទ្រព្យសកម្មរយៈពេលខ្លីផ្សេងៗទាំងអស់ដែលមិនត្រូវបានបញ្ជាក់នៅខាងលើ ដូចជាគណនីត្រូវទទួលផ្សេងៗដែលរង់ចាំក្នុងការជម្រះ ការដោះស្រាយ និង/ឬការទូទាត់ជាមួយអតិថិជន អ្នកផ្គត់ផ្គង់ ឬដៃគូនានា ក៏ដូចជាធនាគារផ្សេងៗ។

(ញ) ដើមទុន និងបុព្វលាភដើមទុន

ដើមទុន និងបុព្វលាភដើមទុន ត្រូវបានចាត់ថ្នាក់ជាមូលធន។

ធនាគារ អេស៊ីលីដា ភីអិលស៊ី និង ក្រុមហ៊ុនបុត្រសម្ព័ន្ធ

កំណត់សម្គាល់លើរបាយការណ៍ហិរញ្ញវត្ថុ (ត)

នាថ្ងៃទី៣១ ខែធ្នូ ឆ្នាំ២០២៣ និង សម្រាប់ដំណាច់ការិយបរិច្ឆេទដែលបានបញ្ជប់

២. ព័ត៌មានគោលនយោបាយគណនេយ្យសារវន្ត (ត)

(ញ) ដើមទុន និងបុព្វលាភដើមទុន (ត)

ដើមទុនតំណាងឱ្យតម្លៃដើម (ចារឹក) នៃភាគហ៊ុនដែលត្រូវបានបោះផ្សាយ។ ភាគហ៊ុនដទៃទៀតប្រសិនបើមានត្រូវបានចាត់ថ្នាក់ជាមូលធន និង/ឬបំណុល ផ្អែកលើសមាសធាតុសេដ្ឋកិច្ចនៃឧបករណ៍ទាំងនោះ។ ការបែងចែកទៅអ្នកកាន់កាប់ឧបករណ៍ហិរញ្ញវត្ថុមួយដែលបានចាត់ថ្នាក់ជាឧបករណ៍មូលធនត្រូវបានទូទាត់ដោយផ្ទាល់ទៅមូលធន។

បុព្វលាភភាគហ៊ុន រួមបញ្ចូលបុព្វលាភដែលបានទទួលក្នុងការបោះផ្សាយដើមទុន។ ថ្លៃដើមបន្ថែមដែលពាក់ព័ន្ធដោយផ្ទាល់ទៅនឹងការបោះផ្សាយដើមទុនថ្មី ត្រូវបានបង្ហាញក្នុងផ្នែកមូលធនដោយកាត់ចេញប្រាក់ពន្ធពីសាច់ប្រាក់ដែលបានទទួល។

(ដ) ចំណេញក្នុងមួយភាគហ៊ុន

មូលដ្ឋានចំណេញក្នុងមួយភាគហ៊ុន ("EPS") គឺកំណត់ដោយយកប្រាក់ចំណេញសុទ្ធដែលបានធ្វើនិយ័តកម្មរួចបែងចែកទៅម្ចាស់ភាគហ៊ុនដោយចែកនឹងចំនួនជាមធ្យមនៃចំនួនភាគហ៊ុន ដែលមាននៅក្នុងឆ្នាំបន្ទាប់ពីការបែងចែកភាគលាភនៅក្នុងការិយបរិច្ឆេទបច្ចុប្បន្ន។

ចំណេញក្នុងមួយភាគហ៊ុនថយចុះ ក៏គណនាដូចគ្នាដោយយកប្រាក់ចំណេញសុទ្ធចែកនឹងចំនួនជាមធ្យមនៃចំនួនភាគហ៊ុនដែលមាន និងចេញផ្សាយនៅក្នុងឆ្នាំ។ ទោះជាយ៉ាងណាក៏ដោយប្រាក់ចំណេញសុទ្ធសម្រាប់បែងចែកភាគហ៊ុន និងចំនួនជាមធ្យមនៃចំនួនភាគហ៊ុន ត្រូវបានកែតម្រូវដើម្បីបង្ហាញពីផលប៉ះពាល់នៃភាគហ៊ុនសក្តានុពលថយចុះទៅក្នុងភាគហ៊ុនធម្មតា។ បច្ចុប្បន្នមិនមានភាគហ៊ុនសក្តានុពលថយចុះទេ។

(ប) ទ្រព្យសម្បត្តិ និងបរិក្ខារ

ទ្រព្យសម្បត្តិ និងបរិក្ខារត្រូវបានកត់ត្រាតាមថ្លៃដើមដករំលស់បង្គរ និងការខាតបង់ឱនភាពនៃតម្លៃបង្គរ។ ថ្លៃដើមរួមមានការចំណាយផ្ទាល់នានា ក្នុងការធ្វើលទ្ធកម្មទ្រព្យសម្បត្តិ និងបរិក្ខារ។ ថ្លៃដើមរបស់ទ្រព្យសម្បត្តិ និងបរិក្ខាររួមមាន៖

- តម្លៃទិញចូលនៃទ្រព្យសម្បត្តិ និងបរិក្ខារ រួមទាំងចំណាយនាំចូល និងពន្ធលើការទិញដែលមិនអាចដកមកវិញបាន បន្ទាប់ពីការដកតម្លៃអប្បបរមានៃពាណិជ្ជកម្ម និងការបង្វិលប្រាក់មកវិញ និង
- ថ្លៃដើមណាមួយដែលពាក់ព័ន្ធដោយផ្ទាល់ទៅនឹងការនាំយកទ្រព្យសម្បត្តិទៅកាន់ទីតាំង និងលក្ខខណ្ឌដែលសមស្របក្នុងការធ្វើប្រតិបត្តិការអាជីវកម្មតាមការកំណត់របស់អ្នកគ្រប់គ្រង។

ធនាគារ អេស៊ីលីដា ភីអិលស៊ី និង ក្រុមហ៊ុនបុត្រសម្ព័ន្ធ

កំណត់សម្គាល់លើរបាយការណ៍ហិរញ្ញវត្ថុ (ត)

នាថ្ងៃទី៣១ ខែធ្នូ ឆ្នាំ២០២៣ និង សម្រាប់ដំណាច់ការិយបរិច្ឆេទដែលបានបញ្ជប់

២. ព័ត៌មានគោលនយោបាយគណនេយ្យសារវន្ត (ត)

(២) ទ្រព្យសម្បត្តិ និងបរិក្ខារ (ត)

ចំណាយបន្តបន្ទាប់ផ្សេងៗត្រូវបានកត់ត្រាបញ្ចូលទៅក្នុងតម្លៃយោងនៃទ្រព្យនោះ ឬត្រូវបានកត់ត្រាជាទ្រព្យដាច់ដោយឡែក តាមការសមស្រប តែនៅពេលដែលមានភាពប្រាកដប្រជាថា ផលប្រយោជន៍សេដ្ឋកិច្ចនាពេលអនាគត នៃទ្រព្យនោះនឹងហូរចូលមកក្នុងសម្ព័ន្ធធនាគារ និងធនាគារ ហើយថ្លៃដើមនៃទ្រព្យនោះអាចត្រូវបានវាស់វែងគួរឱ្យជឿជាក់បានតែប៉ុណ្ណោះ។ តម្លៃយោងផ្នែកនៃទ្រព្យដែលបានជំនួសត្រូវបានឈប់ទទួលស្គាល់។ រាល់ចំណាយលើការជួសជុល និងការថែទាំផ្សេងៗទៀតទាំងអស់ ត្រូវបានកត់ត្រាជាបន្ទុកនៅក្នុងរបាយការណ៍ចំណេញ ឬខាត និងលទ្ធផលលម្អិតផ្សេងៗ ក្នុងការិយបរិច្ឆេទដែលប្រតិបត្តិការនោះកើតឡើង។

ថ្លៃដើមក្នុងការសាងសង់ទ្រព្យសម្បត្តិដោយខ្លួនឯងណាមួយ រួមបញ្ចូលទាំងចំណាយលើវត្ថុធាតុដើម និងកម្លាំងពលកម្មផ្ទាល់ រួមទាំងចំណាយណាមួយដែលចូលរួមដោយផ្ទាល់ក្នុងការនាំយកទ្រព្យសម្បត្តិទៅកាន់លក្ខខណ្ឌការងារសម្រាប់គោលបំណងនៃការប្រើប្រាស់ដែលបានគ្រោងទុក រួមទាំងថ្លៃដើមនៃការរុះរើ និងការដកហូតធាតុនៃទ្រព្យសម្បត្តិ និងការរៀបចំទីតាំងដែលទ្រព្យសម្បត្តិនោះស្ថិតនៅ ហើយនិងចំណាយការប្រាក់ដែលមានលក្ខណៈសម្បត្តិគ្រប់គ្រាន់។

ដីធ្លីមិនត្រូវបានធ្វើរំលស់ទេ។ ទ្រព្យសម្បត្តិ និងបរិក្ខារផ្សេងទៀតត្រូវបានធ្វើរំលស់តាមមូលដ្ឋានរំលស់ថេរដើម្បីលុបចេញពីបញ្ជីនូវថ្លៃដើមនៃទ្រព្យសកម្មទាំងនេះ ត្រឹមតម្លៃសំណល់លើអាយុកាលប្រើប្រាស់ប៉ាន់ស្មាននៃទ្រព្យសកម្មនីមួយៗ ដូចខាងក្រោម៖

	ឆ្នាំ
ការកែលម្អដី	៣ ដល់ ២០
អគារ និង ការកែលម្អ	៣ ដល់ ២០
ការកែលម្អលើទ្រព្យជួល*	៣ ដល់ ៥
បរិក្ខារការិយាល័យ	៣ ដល់ ១៥
បរិក្ខារកុំព្យូទ័រ	៣ ដល់ ៧
យានយន្ត	៣ ដល់ ៨

* ការកែលម្អលើទ្រព្យជួល គឺត្រូវបានរំលស់ដោយផ្អែកលើអាយុកាលប្រើប្រាស់នៃការកែលម្អចាប់ពី ៣ឆ្នាំ ដល់ ៥ឆ្នាំ ឬរយៈពេលខ្លីជាងនេះនៃភតិសន្យាដែលពាក់ព័ន្ធ។

តម្លៃសំណល់របស់ទ្រព្យសកម្ម និងអាយុកាលប្រើប្រាស់ត្រូវបានត្រួតពិនិត្យ និងកែតម្រូវប្រសិនបើមានភាពសមស្រប នៅរៀងរាល់ចុងការិយបរិច្ឆេទនៃរបាយការណ៍នីមួយៗ។

រំលស់លើទ្រព្យសកម្មដែលកំពុងសាងសង់ចាប់ផ្តើមនៅពេលដែលទ្រព្យសកម្ម ត្រូវបានត្រៀមរួចរាល់ សម្រាប់ការប្រើប្រាស់ដែលបានគ្រោងទុក។

ទ្រព្យសម្បត្តិ និងបរិក្ខារ ត្រូវបានពិនិត្យឡើងវិញ សម្រាប់ការបង្ហាញពីឱនភាពនៃតម្លៃនៅរៀងរាល់នៅក្នុងកាលបរិច្ឆេទរបាយការណ៍នីមួយៗ និងរាល់ពេលដែលព្រឹត្តិការណ៍ ឬការផ្លាស់ប្តូរកាលៈទេសៈបង្ហាញថាតម្លៃយោងអាចនឹងមិនអាចប្រមូលបានមកវិញ។ នៅពេលដែលតម្លៃយោងនៃទ្រព្យសកម្មណាមួយលើសពីតម្លៃដែលអាចប្រមូលបានមកវិញដែលប៉ាន់ស្មាន ត្រូវបានកត់ត្រាបន្ថយឱ្យនៅត្រឹមតម្លៃដែលអាចប្រមូលបានមកវិញ។

ធនាគារ អេស៊ីលីដា ភីអិលស៊ី និង ក្រុមហ៊ុនបុត្រសម្ព័ន្ធ

កំណត់សម្គាល់លើរបាយការណ៍ហិរញ្ញវត្ថុ (ត)

នាថ្ងៃទី៣១ ខែធ្នូ ឆ្នាំ២០២៣ និង សម្រាប់ដំណាច់ការិយបរិច្ឆេទដែលបានបញ្ជប់

២. ព័ត៌មានគោលនយោបាយគណនេយ្យសារវន្ត (ត)

(ប) ទ្រព្យសម្បត្តិ និងបរិក្ខារ (ត)

ចំណេញ និងខាតពីការលក់ទ្រព្យសម្បត្តិ និងបរិក្ខារ ត្រូវបានកំណត់ដោយធ្វើការប្រៀបធៀបចំណូលបានមកពីការលក់ និងតម្លៃយោង ហើយត្រូវបានកត់ត្រានៅក្នុងចំណេញ ឬខាតក្នុងឆ្នាំ "ចំណូលផ្សេងៗសុទ្ធ"។

(ខ) ទ្រព្យសកម្មអរូបី

ទ្រព្យអរូបីរួមមានអាជ្ញាបណ្ណកម្មវិធីកុំព្យូទ័រដែលបានធ្វើលទ្ធកម្ម និងចំណាយដែលទាក់ទង។ ទ្រព្យសកម្មអរូបីត្រូវបានទទួលស្គាល់តែនៅពេលដែលការចំណាយរបស់វាអាចវាស់វែងដោយជឿទុកចិត្តបាន ហើយទំនងជាផលប្រយោជន៍សេដ្ឋកិច្ចនាពេលអនាគតដែលរំពឹងទុក នឹងហូរចូលក្នុងសម្ព័ន្ធធនាគារ និងធនាគារ។

ទ្រព្យសកម្មអរូបីត្រូវបានរាយការណ៍តាមថ្លៃដើមប្រវត្តិសាស្ត្រដករំលស់បង្គរ និងការខាតបង់ឱនភាពនៃតម្លៃបង្គរប្រសិនបើមាន។ ទ្រព្យសកម្មអរូបីត្រូវបានធ្វើរំលស់ដោយប្រើប្រាស់វិធីសាស្ត្រថេរលើអាយុកាលប្រើប្រាស់ប៉ាន់ស្មានរបស់ទ្រព្យសកម្ម។ អាយុកាលប្រើប្រាស់របស់កម្មវិធីកុំព្យូទ័រមានរយៈពេលប្រាំឆ្នាំ លើកលែងតែអាជ្ញាបណ្ណកម្មវិធីរបស់ប្រព័ន្ធធនាគារស្នូល ដែលមានអាយុកាលប្រើប្រាស់រយៈពេលដប់ឆ្នាំ។

ទ្រព្យសកម្មអរូបីមិនត្រូវបានទទួលស្គាល់នៅពេលលុបចោល ឬនៅពេលគ្មានការរំពឹងទុកពីផលប្រយោជន៍សេដ្ឋកិច្ចនាពេលអនាគតពីការប្រើប្រាស់របស់វា។ ចំណេញ ឬខាតដែលកើតចេញពីការមិនទទួលស្គាល់ទ្រព្យសកម្មអរូបីដែលវាស់វែងដោយភាពខុសគ្នារវាងផលចំណេញនៃការលុបចោលសុទ្ធ និងទឹកប្រាក់យោងរបស់ទ្រព្យសកម្មត្រូវបានទទួលស្គាល់ជាប្រាក់ចំណេញ ឬខាត នៅពេលដែលទ្រព្យសកម្មនោះត្រូវបានលុបចោល។ ចំណាយផ្សេងៗពាក់ព័ន្ធនឹងការថែរក្សាកម្មវិធីកុំព្យូទ័រ ត្រូវបានកត់ត្រាជាចំណាយនៅពេលដែលប្រតិបត្តិការនោះបានកើតឡើង។

(ឈ) ឱនភាពនៃតម្លៃរបស់ទ្រព្យសកម្មមិនមែនហិរញ្ញវត្ថុ

ទ្រព្យសកម្មដែលមានអាយុកាលមិនអាចកំណត់បានមិនមែនជាកម្មវត្ថុក្នុងការធ្វើរំលស់ទេ និងត្រូវបានធ្វើតេស្តឡើងវិញជាប្រចាំឆ្នាំដើម្បីកំណត់ឱនភាពនៃតម្លៃ។ ទ្រព្យសកម្មជាកម្មវត្ថុក្នុងការធ្វើរំលស់ត្រូវបានត្រួតពិនិត្យឡើងវិញនៅពេលមានព្រឹត្តិការណ៍ ឬការផ្លាស់ប្តូរក្នុងកាលៈទេសៈ ដែលបង្ហាញថាតម្លៃយោងអាចនឹងមិនប្រមូលបានមកវិញ។ ការខាតបង់ឱនភាពនៃតម្លៃ ត្រូវបានទទួលស្គាល់ស្មើនឹងចំនួនដែលតម្លៃយោងរបស់ទ្រព្យសកម្មលើសពីតម្លៃដែលអាចប្រមូលបានមកវិញ។ តម្លៃដែលអាចប្រមូលបានមកវិញ គឺជាតម្លៃដែលខ្ពស់ជាងរវាងតម្លៃសមស្របដកការចំណាយដើម្បីលក់ និងតម្លៃកំពុងប្រើប្រាស់។

សម្រាប់គោលបំណងនៃការធ្វើតេស្តឱនភាពនៃតម្លៃទ្រព្យសកម្ម ត្រូវបានដាក់បញ្ចូលគ្នាជាក្រុមតូចៗបំផុតដែលមានលំហូរសាច់ប្រាក់អាចកំណត់បានដោយផ្នែក (អង្គភាពរកសាច់ប្រាក់)។ ទ្រព្យសកម្មមិនមែនហិរញ្ញវត្ថុក្រៅពីមូលនិធិពាណិជ្ជកម្មដែលទទួលរងនូវឱនភាពនៃតម្លៃ ត្រូវបានពិនិត្យឡើងវិញចំពោះការកត់ត្រាបញ្ជាសមកវិញរបស់ឱនភាពនៃតម្លៃដែលអាចកើតមាននៅក្នុងកាលបរិច្ឆេទរាយការណ៍នីមួយៗ។ ការខាតបង់ឱនភាពនៃតម្លៃត្រូវបានទទួលស្គាល់នៅក្នុងរបាយការណ៍ចំណេញ ឬខាត និងលទ្ធផល លម្អិតផ្សេងៗ។

ធនាគារ អេស៊ីលីដា ភីអិលស៊ី និង ក្រុមហ៊ុនបុត្រសម្ព័ន្ធ

កំណត់សម្គាល់លើរបាយការណ៍ហិរញ្ញវត្ថុ (ត)

នាថ្ងៃទី៣១ ខែធ្នូ ឆ្នាំ២០២៣ និង សម្រាប់ដំណាច់ការិយបរិច្ឆេទដែលបានបញ្ជាក់

២. ព័ត៌មានគោលនយោបាយគណនេយ្យសំខាន់ៗ (ត)

(ជ) ឱនភាពនៃតម្លៃរបស់ទ្រព្យសកម្មមិនមែនហិរញ្ញវត្ថុ(ត)

ការខាតបង់ឱនភាពត្រូវបានទទួលស្គាល់នៅក្នុងកាលបរិច្ឆេទឆ្នាំចាស់ គឺត្រូវបានវាយតម្លៃនាពេលចុងការិយបរិច្ឆេទនៃរបាយការណ៍នីមួយៗ សម្រាប់ការចង្អុលបង្ហាញណាមួយដែលបង្ហាញថាការខាតបង់បានថយចុះ ឬមិនបានកើតមានទៀត។ ការខាតបង់ឱនភាពគឺត្រូវបានកត់ត្រាបញ្ហាស ប្រសិនបើមានការកែប្រែក្នុងការប៉ាន់ស្មានដែលបានប្រើប្រាស់ក្នុងការកំណត់ចំនួនទឹកប្រាក់ដែលអាចប្រមូលមកវិញបាន។ ឱនភាពនៃការខាតបង់ គឺត្រូវបានកត់ត្រាបញ្ហាស ចំពោះតែទំហំទឹកប្រាក់យោងរបស់ទ្រព្យសកម្មដែលមិនលើសពីចំនួនទឹកប្រាក់ ដែលត្រូវបានកំណត់រួចរាល់ចំនួនរំលស់លើទ្រព្យប្រើ និងរំលស់លើទ្រព្យអរូបីសុទ្ធ ប្រសិនបើមិនមានឱនភាពនៃការខាតបង់ត្រូវបានទទួលស្គាល់។ ការកត់ត្រាបញ្ហាសនៃឱនភាពនៃការខាតបង់ត្រូវបានទទួលស្គាល់ជាចំណូល។

(ណ) ទុនបម្រុង

ទុនបម្រុងរួមមាន ទុនបម្រុងទូទៅ ទុនបម្រុងតាមបទប្បញ្ញត្តិ ទុនបម្រុងការពារហានិភ័យ និងទុនបម្រុងផ្សេងៗ។

ទុនបម្រុងទូទៅ ត្រូវបានបង្កើតឡើងសម្រាប់ហានិភ័យហិរញ្ញវត្ថុទូទៅ។ ក្រុមប្រឹក្សាភិបាលអនុវត្តការសម្រេចចិត្តរបស់ខ្លួន សម្រាប់ការប្រើប្រាស់ និងថែរក្សាទុនបម្រុងទូទៅ។ ការផ្ទេរពីប្រាក់ចំណេញរក្សាទុក ទៅទុនបម្រុងទូទៅ ត្រូវមានការយល់ព្រមពីក្រុមប្រឹក្សាភិបាលរបស់ក្រុមហ៊ុននីមួយៗនៅក្នុងសម្ព័ន្ធ។

ទុនបម្រុងតាមបទប្បញ្ញត្តិ ត្រូវបានបង្កើតឡើងសម្រាប់ភាពខុសគ្នា នៃសំវិធានធនរវាងឱនភាពនៃតម្លៃដោយអនុលោមតាម ស.រ.ហ.អ.ក (លើឥណទាន និងបុរេប្រទាន ប្រាក់បញ្ញើរបស់ធនាគារ គណនីត្រូវទទួលផ្សេងៗ ការវិនិយោគលើមូលបត្រចំណុល និងកិច្ចសន្យាក្រៅតារាងតុល្យការ) និងសំវិធានធនតាមបទប្បញ្ញត្តិ (លើឥណទាន និងបុរេប្រទានប្រាក់បញ្ញើរបស់ធនាគារ គណនីត្រូវទទួលផ្សេងៗ និងកិច្ចសន្យាក្រៅតារាងតុល្យការ ដោយអនុលោមតាមអត្រាចំណាត់ថ្នាក់ឥណទានពី ធនាគារជាតិនៃកម្ពុជា)។ វាត្រូវបានផ្ទេររវាងប្រាក់ចំណេញរក្សាទុក និងទុនបម្រុងតាមបទប្បញ្ញត្តិ។

ទុនបម្រុងការពារហានិភ័យរួមមានចំណែកប្រសិទ្ធភាពនៃបម្រែបម្រួលបង្គរសុទ្ធ ក្នុងតម្លៃសមស្របនៃឧបករណ៍ការពារហានិភ័យ ដែលប្រើក្នុងការការពារហានិភ័យលំហូរសាច់ប្រាក់ដែលនៅមិនទាន់មានការទទួលស្គាល់ជាបន្តបន្ទាប់នៅក្នុងប្រាក់ចំណេញ ឬខាត។

ទុនបម្រុងផ្សេងៗ គឺសម្រាប់លម្អៀងពីការប្តូររូបិយប័ណ្ណនៃការវិនិយោគសុទ្ធក្នុងកិច្ចប្រតិបត្តិការបរទេស។

(ត) ប្រាក់ចំណេញរក្សាទុក

ប្រាក់ចំណេញរក្សាទុករួមបញ្ចូលទាំងប្រាក់ចំណេញរក្សាទុកពេលបច្ចុប្បន្ន និងពីមុនទាំងអស់។

(ថ) ពន្ធលើប្រាក់ចំណូលបច្ចុប្បន្ន និងពន្ធពន្យារ

ការចំណាយពន្ធក្នុងឆ្នាំរួមមាន ពន្ធលើប្រាក់ចំណូលបច្ចុប្បន្ន និងពន្ធពន្យារ។ ពន្ធត្រូវបានទទួលស្គាល់នៅក្នុងចំណេញ ឬខាត លើកលែងតែវិសាលភាពដែលវាទាក់ទងទៅនឹងខ្ទង់ដែលត្រូវបានទទួលស្គាល់នៅក្នុងលទ្ធផលលម្អិតផ្សេងៗ ឬដោយផ្ទាល់ក្នុងមូលធន។ ក្នុងករណីនេះ ពន្ធត្រូវបានទទួលស្គាល់នៅក្នុងលទ្ធផលលម្អិតផ្សេងៗ ឬដោយផ្ទាល់ក្នុងមូលធនរៀងគ្នា។

ធនាគារ អេស៊ីលីដា ភីអិលស៊ី និង ក្រុមហ៊ុនបុត្រសម្ព័ន្ធ

កំណត់សម្គាល់លើរបាយការណ៍ហិរញ្ញវត្ថុ (ត)

នាថ្ងៃទី៣១ ខែធ្នូ ឆ្នាំ២០២៣ និង សម្រាប់ដំណាច់ការិយបរិច្ឆេទដែលបានបញ្ជប់

២. ព័ត៌មានគោលនយោបាយគណនេយ្យសំខាន់ៗ (ត)

(ថ) ពន្ធលើប្រាក់ចំណូលបច្ចុប្បន្ន និងពន្ធពន្យារ (ត)

ចំណាយពន្ធបច្ចុប្បន្ន ត្រូវបានកំណត់យោងទៅតាមច្បាប់ពន្ធនៃយុត្តាធិការនីមួយៗ ដែលក្រុមហ៊ុននីមួយៗរបស់សម្ព័ន្ធធនាគារធ្វើប្រតិបត្តិការ និងបង្កើតប្រាក់ចំណេញដែលជាប់ពន្ធ និងរាប់បញ្ចូលពន្ធទាំងអស់ដែលផ្អែកលើប្រាក់ចំណេញជាប់ពន្ធ។

ពន្ធលើប្រាក់ចំណូលពន្យារ ត្រូវបានទទួលស្គាល់ទាំងអស់ដោយប្រើវិធីសាស្ត្របំណុលលើភាពខុសគ្នាបណ្តោះអាសន្ន ដែលកើតឡើងរវាងមូលដ្ឋានពន្ធនៃទ្រព្យសកម្មនិងបំណុល និងតម្លៃយោងរបស់ពួកគេនៅក្នុងរបាយការណ៍ហិរញ្ញវត្ថុ។

ទ្រព្យសកម្មពន្ធពន្យារ ត្រូវបានទទួលស្គាល់ក្នុងវិសាលភាពដែលវាទំនងថាប្រាក់ចំណេញជាប់ពន្ធនាពេលអនាគតនឹងកើតមានសម្រាប់ភាពខុសគ្នាបណ្តោះអាសន្ន និងការខាតបង់ពន្ធដែលមិនបានប្រើ ឬគណនាពន្ធមិនបានប្រើប្រាស់។

ទ្រព្យសកម្មពន្ធប្រចាំឆ្នាំ និងបំណុលពន្ធប្រចាំឆ្នាំ និងនៅពេលដែលពន្ធពន្យារពាក់ព័ន្ធនឹងអាជ្ញាធរសារពើពន្ធដែល។

(ទ) អត្ថប្រយោជន៍និយោជិត

(i) អត្ថប្រយោជន៍និយោជិតរយៈពេលខ្លី

សម្ព័ន្ធធនាគារ និងធនាគារទទួលស្គាល់បំណុល និងចំណាយសម្រាប់អត្ថប្រយោជន៍និយោជិតរយៈពេលខ្លី។ សម្ព័ន្ធធនាគារ និងធនាគារ ទទួលស្គាល់សំវិធានធនមួយ នៅពេលមានកាតព្វកិច្ចមានកិច្ចសន្យា ឬមានការអនុវត្តកន្លងមកដែលបានបង្កើតកាតព្វកិច្ចស្ថាបនា។

ប្រាក់ឈ្នួល ប្រាក់បៀវត្ស ប្រាក់រង្វាន់ និងអត្ថប្រយោជន៍រយៈពេលខ្លីផ្សេងៗ ត្រូវបានទទួលស្គាល់ជាចំណាយក្នុងឆ្នាំដែលសេវាកម្មពាក់ព័ន្ធ ត្រូវបានផ្តល់ជូនដោយនិយោជិតរបស់សម្ព័ន្ធធនាគារ និងធនាគារ។

(ii) អត្ថប្រយោជន៍ក្រោយពីបំពេញការងារ

អត្ថប្រយោជន៍ពេលចូលនិវត្តន៍

ធនាគារ និងក្រុមហ៊ុនបុត្រសម្ព័ន្ធ លើកលែងតែស្ថាប័នមីក្រូហិរញ្ញវត្ថុ អេស៊ីលីដា មីយ៉ាន់ម៉ា ផ្តល់ជូនផែនការអត្ថប្រយោជន៍ពេលចូលនិវត្តន៍ដែលមិនត្រូវបានផ្តល់ជាមូលនិធិ ដែលជាផែនការអត្ថប្រយោជន៍ដែលបានកំណត់សម្រាប់បុគ្គលិកដែលមានសិទ្ធិទទួលបាននៅពេលដែលពួកគេដល់អាយុចូលនិវត្តន៍ដូចខាងក្រោម៖

- បុគ្គលិកដែលមានអតីតភាពការងារចំនួន ១៥ឆ្នាំ ឬលើស ហើយត្រូវចូលនិវត្តន៍នៅអាយុ ៥៨ឆ្នាំ ចំពោះអ្នកគ្មានជំនាញ និង ៦០ឆ្នាំ ចំពោះអ្នកមានជំនាញ នឹងទទួលបានអត្ថប្រយោជន៍ពេលចូលនិវត្តន៍ស្មើនឹងប្រាក់បៀវត្សចំនួន ១២ខែ នៃប្រាក់បៀវត្សរបស់ពួកគេចុងក្រោយ ឬ
- បុគ្គលិកដែលមានអតីតភាពការងារចំនួន ១៥ឆ្នាំ ឬលើស ហើយត្រូវចូលនិវត្តន៍មុននៅអាយុ ៥៥ឆ្នាំ ចំពោះអ្នកគ្មានជំនាញ និង ៥៧ឆ្នាំ ចំពោះអ្នកមានជំនាញ នឹងទទួលបានអត្ថប្រយោជន៍ពេលចូលនិវត្តន៍ស្មើនឹង ប្រាក់បៀវត្សចំនួន ៦ខែ នៃប្រាក់បៀវត្សរបស់ពួកគេចុងក្រោយ។

ធនាគារ អេស៊ីលីដា ភីអិលស៊ី និង ក្រុមហ៊ុនបុត្រសម្ព័ន្ធ

កំណត់សម្គាល់លើរបាយការណ៍ហិរញ្ញវត្ថុ (ត)

នាថ្ងៃទី៣១ ខែធ្នូ ឆ្នាំ២០២៣ និង សម្រាប់ដំណាច់ការិយបរិច្ឆេទដែលបានបញ្ចប់

២. ព័ត៌មានគោលនយោបាយគណនេយ្យសំខាន់ៗ (ត)

(ទ) អត្ថប្រយោជន៍និយោជិត (ត)

(៣) អត្ថប្រយោជន៍ក្រោយពីបំពេញការងារ (ត)

អត្ថប្រយោជន៍ពេលចូលនិវត្តន៍ (ត)

ចំពោះអត្ថប្រយោជន៍ពេលចូលនិវត្តន៍នេះ មិនមានរក្សាទុកក្នុងមូលនិធិដាច់ដោយឡែកទេ។

នាថ្ងៃទី៣១ ខែធ្នូ ឆ្នាំ២០២២ បំណុលត្រូវបានកត់ត្រានៅក្នុងរបាយការណ៍ស្ថានភាពហិរញ្ញវត្ថុ តាមតម្លៃបច្ចុប្បន្ននៃកាតព្វកិច្ចអត្ថប្រយោជន៍ដែលបានកំណត់ នាការិយបរិច្ឆេទនៃការរាយការណ៍ ដោយប្រើវិធីសាស្ត្រឥណទានតាមឯកតាព្យាករណ៍ ដើម្បីប៉ាន់ស្មានតម្លៃចុងក្រោយបំផុតដែលសម្ព័ន្ធធនាគារ និងធនាគារត្រូវចំណាយចំពោះអត្ថប្រយោជន៍ដែលនិយោជិតត្រូវទទួលបានជាថ្នូរនឹងការបម្រើការងាររបស់ពួកគេក្នុងពេលបច្ចុប្បន្ន និងពេលកន្លងមក។ សម្ព័ន្ធធនាគារ និងធនាគារបែងចែកអត្ថប្រយោជន៍តាមគ្រានីមួយៗ ដែលកាតព្វកិច្ចផ្តល់អត្ថប្រយោជន៍ពេលចូលនិវត្តន៍បានកើតឡើង។ កាតព្វកិច្ចនោះកើតឡើងនៅពេលដែលបុគ្គលិកបម្រើការងារ ដើម្បីទទួលបានអត្ថប្រយោជន៍ពេលចូលនិវត្តន៍ ដែលសម្ព័ន្ធធនាគារ និងធនាគារ រំពឹងថានឹងទូទាត់ក្នុងការិយបរិច្ឆេទរាយការណ៍នាពេលអនាគត។ តម្លៃបច្ចុប្បន្ននៃកាតព្វកិច្ចអត្ថប្រយោជន៍ពេលចូលនិវត្តន៍ ត្រូវបានកំណត់ដោយធ្វើការអប្បបរមាការទូទាត់ដែលរំពឹងទុកនាពេលអនាគត ដោយប្រើប្រាស់អត្រាការប្រាក់នៃប្រាក់បញ្ញើមានកាលកំណត់ សម្រាប់រយៈពេលវែងរបស់ធនាគារ ជាអត្រាយោងរបស់វា ដោយសារនៅពេលបច្ចុប្បន្នមិនមានមូលបត្រក្រុមហ៊ុនដែលមានគុណភាពខ្ពស់ ឬក៏មិនមានមូលបត្របំណុលរាជរដ្ឋាភិបាលនៅក្នុងទីផ្សារដែរ។

ចំណេញ និងខាតដែលគណនាដោយផ្អែកលើមូលដ្ឋានច្បាស់លាស់ កើតឡើងពីការកែតម្រូវគណនីសម្រុង និងពីបម្រែបម្រួលនៃការសន្មត ដែលគណនាដោយផ្អែកលើមូលដ្ឋានច្បាស់លាស់ ត្រូវបានកត់ត្រានៅក្នុងរបាយការណ៍លទ្ធផលលម្អិតផ្សេងៗ និងទទួលស្គាល់ដោយផ្ទាល់នៅក្នុងប្រាក់ចំណេញរក្សាទុក ក្នុងការិយបរិច្ឆេទដែលប្រតិបត្តិការនោះកើតឡើង។ ចំណាយទាក់ទងនឹងការផ្តល់អត្ថប្រយោជន៍ទាំងនេះ ត្រូវបានកត់ត្រានៅក្នុងរបាយការណ៍លទ្ធផលលម្អិតផ្សេងៗ ដើម្បីធ្វើការបែងចែកចំណាយទាំងនោះទៅតាមរយៈពេលបម្រើការងារ ដែលមានសិទ្ធិទទួលបានអត្ថប្រយោជន៍នេះ។ តម្លៃសេវាកម្មពីអតីតកាលណាមួយ ត្រូវបានទទួលស្គាល់ភ្លាមៗនៅក្នុងរបាយការណ៍ចំណេញ ឬខាត និងលទ្ធផល លម្អិតផ្សេងៗ។

ក្នុងឆ្នាំ២០២៣ សម្ព័ន្ធធនាគារ និងធនាគារ បានធ្វើវិសោធនកម្មទៅលើគោលការណ៍ប្រតិបត្តិ ស្តីពីប្រាក់សោធននិវត្តន៍របស់និយោជិត ហើយបានសម្រេចបញ្ចប់គម្រោងអត្ថប្រយោជន៍ពេលចូលនិវត្តន៍ ដោយសារសម្ព័ន្ធធនាគារ និងធនាគារមានកាតព្វកិច្ចផ្លូវច្បាប់ដែលរាជរដ្ឋាភិបាលកម្ពុជាតម្រូវឱ្យបង់ថ្លៃទៅលើអត្ថប្រយោជន៍ប្រាក់ចំណាច់អតីតភាពការងារ និងមូលនិធិសោធននិវត្តន៍ (សូមមើលកំណត់សម្គាល់លេខ ២៥)។

ធនាគារ អេស៊ីលីដា ភីអិលស៊ី និង ក្រុមហ៊ុនបុត្រសម្ព័ន្ធ

កំណត់សម្គាល់លើរបាយការណ៍ហិរញ្ញវត្ថុ (ត)

នាថ្ងៃទី៣១ ខែធ្នូ ឆ្នាំ២០២៣ និង សម្រាប់ដំណាច់ការិយបរិច្ឆេទដែលបានបញ្ជប់

២. ព័ត៌មានគោលនយោបាយគណនេយ្យសំខាន់ៗ (ត)

(ទ) អត្ថប្រយោជន៍និយោជិត (ត)

(iii). អត្ថប្រយោជន៍ការងាររយៈពេលវែង

សម្ព័ន្ធធនាគារ និងធនាគារមានផែនការអត្ថប្រយោជន៍ក្រោយការងាររយៈពេលវែងផ្សេងៗ ត្រូវបានសង្ខេបដូចខាងក្រោម៖

អត្ថប្រយោជន៍អតីតភាពការងារ

យោងទៅតាមប្រកាសលេខ ៤៤៣ កប/ប្រ.ក.ខ.ល ចុះថ្ងៃទី២១ ខែកញ្ញា ឆ្នាំ២០១៨ និងសេចក្តីណែនាំលេខ ០៤២/១៩ កប/ស.ណ.ន.ខ.ល ចុះថ្ងៃទី២២ ខែមីនា ឆ្នាំ២០១៩ ចេញដោយក្រសួងការងារ និងបណ្តុះបណ្តាលវិជ្ជាជីវៈ (MoLVT) ធនាគារ និងក្រុមហ៊ុនបុត្រសម្ព័ន្ធ លើកលែងតែ ធនាគារ អេស៊ីលីដា ឡាវ លីមីតធីត (‘ABL’) និង ស្ថាប័នមីក្រូហិរញ្ញវត្ថុ អេស៊ីលីដា មីយ៉ាន់ម៉ា (‘AMM’) នឹងផ្តល់ជូននិយោជិតនូវប្រាក់បំណាច់អតីតភាពការងារដូចខាងក្រោម៖

- ប្រាក់បំណាច់អតីតភាពការងារបច្ចុប្បន្ន៖ និយោជិតដែលបម្រើការងារចាប់ពី ១ខែ ដល់ ៦ខែ (មិនរាប់បញ្ចូលរយៈពេលសាកល្បងការងារ) នឹងទទួលបានប្រាក់បំណាច់អតីតភាពការងារចំនួន ៧.៥ថ្ងៃក្នុងខែមិថុនា ឬខែធ្នូនៃឆ្នាំនីមួយៗ
- ប្រាក់បំណាច់រំលឹកអតីតភាពការងារ៖ និយោជិតដែលបម្រើការងារក្រោមកិច្ចសន្យាការងារមានចំណែកមិនកំណត់ ហើយបម្រើការងារចាប់ពី ១ខែ ដល់ ៦ខែ ក្នុងឆ្នាំហិរញ្ញវត្ថុដែលអាចអនុវត្តបាន នឹងទទួលបានប្រាក់រំលឹកអតីតភាពការងារស្មើនឹង ៣ថ្ងៃ ហើយក្នុងករណីបម្រើការងារលើសពី ៣ខែ និយោជិតនឹងទទួលបាន ១៥ថ្ងៃ។ ប្រាក់បំណាច់អតីតភាពការងារដែលត្រូវទូទាត់ មិនត្រូវលើសពី ៦ថ្ងៃ នៃប្រាក់ឈ្នួលមូលដ្ឋានគិតជាមធ្យមតាមឆ្នាំនីមួយៗ ដែលបានទូទាត់ ចាប់ពីឆ្នាំ២០០៨ ដល់ឆ្នាំ២០១៨ ប៉ុន្តែមិនត្រូវលើសពី ១៥៦ថ្ងៃឡើយ។ ប្រាក់បំណាច់នឹងត្រូវទូទាត់នៅក្នុងខែមិថុនា និងខែធ្នូនៃឆ្នាំនីមួយៗ។

បំណុលនេះត្រូវបានទទួលស្គាល់តាមតម្លៃបច្ចុប្បន្ន នៃភាគព្យាបាលអត្ថប្រយោជន៍ដែលបានកំណត់នាការិយបរិច្ឆេទរាយការណ៍ ដោយប្រើវិធីសាស្ត្រឥណទានតាមឯកតាព្យាករណ៍ ដើម្បីប៉ាន់ស្មានតម្លៃអត្ថប្រយោជន៍ចុងក្រោយរបស់សម្ព័ន្ធធនាគារ និងធនាគារ ដែលនិយោជិតត្រូវទទួលបានចំពោះសេវាកម្មរបស់ពួកគេនៅក្នុងពេលបម្រើការងារចាប់ពីឆ្នាំ២០០៨ ដល់ឆ្នាំ២០១៨។ សម្ព័ន្ធធនាគារ និងធនាគារបែងចែកអត្ថប្រយោជន៍ទៅតាមចំណែក ដែលត្រូវទូទាត់ប្រាក់បំណាច់រំលឹកអតីតភាពនេះ។ ភាគព្យាបាលនេះកើតឡើង នៅពេលនិយោជិតបម្រើការងារដើម្បីទទួលបានប្រាក់បំណាច់រំលឹកអតីតភាពការងារ ដែលសម្ព័ន្ធធនាគារ និងធនាគាររំពឹងថានឹងត្រូវទូទាត់នៅការិយបរិច្ឆេទនៃការរាយការណ៍នាពេលអនាគត។

តម្លៃបច្ចុប្បន្នប្រាក់បំណាច់រំលឹកអតីតភាពការងារត្រូវបានកំណត់ដោយធ្វើអប្បបរមាប្រាក់ដែល ត្រូវទូទាត់នាពេលអនាគត ដោយប្រើអត្រាការប្រាក់បញ្ញើមានកាលកំណត់សម្រាប់រយៈពេល៥ឆ្នាំ។

មូលនិធិសោធននិវត្តន៍

មូលនិធិសោធននិវត្តន៍ គឺជាភាគព្យាបាលរបស់ធនាគារ និងនិយោជិត។ ការចូលរួមទាំងនេះមានប្រសិទ្ធភាពចាប់ពីថ្ងៃទី១ ខែតុលា ឆ្នាំ២០២២ ហើយការចូលរួមទាំងនេះត្រូវបង់ជារៀងរាល់ខែទៅបេឡាជាតិរបបសន្តិសុខសង្គម។ សម្រាប់រយៈពេលប្រាំឆ្នាំដំបូង ការចូលរួមនៃមូលនិធិត្រូវបានកំណត់ចំនួន ៤% (ចាប់ពី ៤០០.០០០ រៀល ទៅ ១.២០០.០០០ រៀល សមមូលនឹង ៩៧ ដុល្លារអាមេរិក ទៅ ២៩១ ដុល្លារអាមេរិករៀងគ្នា) ដែលត្រូវបានបង់ចំនួន ២% ដោយធនាគារ និងចំនួន ២% ដោយនិយោជិត។ (សូមមើលកំណត់សម្គាល់លេខ ២៥)។

ធនាគារ អេស៊ីលីដា ភីអិលស៊ី និង ក្រុមហ៊ុនបុត្រសម្ព័ន្ធ

កំណត់សម្គាល់លើរបាយការណ៍ហិរញ្ញវត្ថុ (ត)

នាថ្ងៃទី៣១ ខែធ្នូ ឆ្នាំ២០២៣ និង សម្រាប់ដំណាច់ការិយបរិច្ឆេទដែលបានបញ្ចប់

២. ព័ត៌មានគោលនយោបាយគណនេយ្យសារវន្ត (ត)

(ទ) អត្ថប្រយោជន៍និយោជិត (ត)

(III) អត្ថប្រយោជន៍ការងាររយៈពេលវែង

អត្ថប្រយោជន៍អភិវឌ្ឍន៍វិជ្ជាជីវៈ

ធនាគារ និងក្រុមហ៊ុនបុត្រសម្ព័ន្ធរបស់ខ្លួនផ្តល់អត្ថប្រយោជន៍អភិវឌ្ឍន៍វិជ្ជាជីវៈដល់និយោជិតចន្លោះពី ១.២៥០ ដុល្លារអាមេរិក រហូតដល់ ៦.២៥០ ដុល្លារអាមេរិក អាស្រ័យលើលំដាប់តួនាទីរបស់អ្នកគ្រប់គ្រង លើកលែងតែ ABL ដែលផ្តល់អត្ថប្រយោជន៍អភិវឌ្ឍន៍វិជ្ជាជីវៈដល់និយោជិតចន្លោះពី ៧.៩៤៧.០០០ គីបឡាវ (សមមូលនឹង ៤១៧ ដុល្លារអាមេរិកគត់) រហូតដល់ ២៣.៣៧២.៥០០ គីបឡាវ (សមមូលនឹង ១.២២៦ ដុល្លារអាមេរិកគត់) អាស្រ័យលើលំដាប់តួនាទីរបស់អ្នកគ្រប់គ្រង។

បុគ្គលិកមានតំណែងជាអ្នកគ្រប់គ្រង មានសិទ្ធិទទួលបានអត្ថប្រយោជន៍ដែលបានផ្តល់ឱ្យនៅពេលដែលពួកគេបានធ្វើការចាប់តាំងពីកាលបរិច្ឆេទនៃការតែងតាំង នៅក្នុងមុខតំណែងគ្រប់គ្រងបានរយៈពេលពីរឆ្នាំជាប់ៗគ្នា ហើយការវាយតម្លៃលទ្ធផលការងាររបស់ពួកគេមានកម្រិតខ្ពស់ (ឧទាហរណ៍៖ ពិន្ទុនៃការវាយតម្លៃស្មើនឹង ឬខ្ពស់ជាង ៧០០ និងគ្មានលិខិតព្រមាន)។ ពួកគេនឹងមានសិទ្ធិទទួលបានអត្ថប្រយោជន៍ដោយស្វ័យប្រវត្តិនៅថ្ងៃដំបូងនៃឆ្នាំទីបីរបស់ពួកគេ។

បំណុលត្រូវបានទទួលស្គាល់ នៅក្នុងរបាយការណ៍ស្ថានភាពហិរញ្ញវត្ថុ នៅតម្លៃបច្ចុប្បន្ននៃកាតព្វកិច្ចអត្ថប្រយោជន៍និយោជិតនៅចុងការិយបរិច្ឆេទនៃរបាយការណ៍នីមួយៗ ដោយប្រើវិធីសាស្ត្រឥណទានតាមឯកតាព្យាករណ៍។ តម្លៃបច្ចុប្បន្ន ត្រូវបានកំណត់ដោយធ្វើការអប្បបរមាការទូទាត់នាពេលអនាគតដែលបានប៉ាន់ស្មាន ដោយយោងទៅលើអត្រាការប្រាក់នៃប្រាក់បញ្ញើមានកាលកំណត់សម្រាប់រយៈពេលបីឆ្នាំ ដោយសារសិទ្ធិក្នុងការទទួលបានអត្ថប្រយោជន៍មានរយៈពេលបីឆ្នាំ។

(ធន) សំវិធានធន

សំវិធានធន ត្រូវបានទទួលស្គាល់នៅពេលដែលសម្ព័ន្ធធនាគារ និងធនាគារមានកាតព្វកិច្ចផ្លូវច្បាប់ ឬកាតព្វកិច្ចស្ថាបនានាពេលបច្ចុប្បន្ន ដែលជាលទ្ធផលនៃព្រឹត្តិការណ៍អតីតកាល ហើយវាទំនងជាអាចមានការហូរចេញនៃធនធានដើម្បីទូទាត់កាតព្វកិច្ចនោះ ហើយទឹកប្រាក់នៃកាតព្វកិច្ចអាចត្រូវបានប៉ាន់ស្មានដោយភាពជឿជាក់។

នៅពេលដែលមានកាតព្វកិច្ចស្រដៀងគ្នាច្រើន ភាពដែលកើតមានឡើងនៃលំហូរចេញដើម្បីទូទាត់កាតព្វកិច្ចនោះ ត្រូវបានកំណត់ដោយធ្វើការពិចារណាទៅលើថ្នាក់នៃកាតព្វកិច្ចទាំងមូល។ សំវិធានធនត្រូវបានទទួលស្គាល់ទោះបីជាលទ្ធភាពនៃលំហូរចេញទាក់ទងនឹងធាតុណាមួយដែលបានរួមបញ្ចូលនៅក្នុងថ្នាក់ដូចគ្នានៃកាតព្វកិច្ច អាចមានតិចតួចក៏ដោយ។

សំវិធានធន ត្រូវបានវាស់វែងតាមតម្លៃបច្ចុប្បន្ននៃចំណាយដែលរំពឹងថានឹងត្រូវធ្វើការទូទាត់កាតព្វកិច្ចនោះ ដោយប្រើប្រាស់អត្រាមុនគិតពន្ធ ដើម្បីឆ្លុះបញ្ចាំងពីការវាយតម្លៃតាមទីផ្សារបច្ចុប្បន្ននៃពេលវេលានៃការប្រើប្រាស់សាច់ប្រាក់ និងហានិភ័យជាក់លាក់ចំពោះកាតព្វកិច្ចនោះ។ ការកើនឡើងនៃសំវិធានធនដោយសារការកន្លងផុតទៅនៃពេលវេលា ត្រូវបានទទួលស្គាល់ជាចំណាយការប្រាក់។

ធនាគារ អេស៊ីលីដា ភីអិលស៊ី និង ក្រុមហ៊ុនបុត្រសម្ព័ន្ធ

កំណត់សម្គាល់លើរបាយការណ៍ហិរញ្ញវត្ថុ (ត)

នាថ្ងៃទី៣១ ខែធ្នូ ឆ្នាំ២០២៣ និង សម្រាប់ដំណាច់ការិយបរិច្ឆេទដែលបានបញ្ជប់

២. ព័ត៌មានគោលនយោបាយគណនេយ្យសារវន្ត (ត)

(ន) ការប្រាក់

អត្រាការប្រាក់ប្រសិទ្ធភាព

ចំណូល និងចំណាយការប្រាក់ត្រូវបានទទួលស្គាល់នៅក្នុងរបាយការណ៍ចំណេញ ឬខាត ដោយប្រើវិធីសាស្ត្រការប្រាក់ប្រសិទ្ធភាព។ “អត្រាការប្រាក់ប្រសិទ្ធភាព” គឺជាអត្រាដែលអប្បបរមាការទទួល ឬទូទាត់សាច់ប្រាក់ នាពេលអនាគតដែលរំពឹងទុក ក្នុងអាយុកាលដែលរំពឹងទុករបស់ឧបករណ៍ហិរញ្ញវត្ថុមកស្មើនឹង៖

- តម្លៃយោងដុលរបស់ទ្រព្យសកម្មហិរញ្ញវត្ថុ ឬ
- ថ្លៃដើមបានរំលស់របស់បំណុលហិរញ្ញវត្ថុ។

នៅពេលគណនាអត្រាការប្រាក់ប្រសិទ្ធភាពសម្រាប់ឧបករណ៍ហិរញ្ញវត្ថុ ក្រៅពីទ្រព្យសកម្មដែលមានឱនភាពនៃតម្លៃឥណទាននៅពេលធ្វើលទ្ធកម្ម ឬបង្កើត សម្ព័ន្ធធនាគារ និងធនាគារ ធ្វើការប៉ាន់ស្មានលំហូរសាច់ប្រាក់នាពេលអនាគតដោយពិចារណាលើលក្ខខណ្ឌតាមកិច្ចសន្យាទាំងអស់របស់ឧបករណ៍ហិរញ្ញវត្ថុ ប៉ុន្តែមិនរាប់បញ្ចូលនូវការខាតបង់ដែលរំពឹងទុក ECL នោះទេ។ សម្រាប់ទ្រព្យសកម្មហិរញ្ញវត្ថុដែលមានឱនភាពនៃតម្លៃឥណទាននៅពេលធ្វើលទ្ធកម្ម ឬបង្កើត អត្រាការប្រាក់ប្រសិទ្ធភាពដែលបានកែតម្រូវហានិភ័យឥណទាន ត្រូវបានគណនាដោយប្រើលំហូរសាច់ប្រាក់នាពេលអនាគតដែលប៉ាន់ស្មាន រួមបញ្ចូលទាំងការខាតបង់ឥណទានដែលរំពឹងទុក។

ការគណនាអត្រាការប្រាក់ប្រសិទ្ធភាព រួមបញ្ចូលនូវចំណាយប្រតិបត្តិការ និងកម្រៃដែលបានបង់ ឬទទួល ដែលជាផ្នែកនៃអត្រាការប្រាក់ប្រសិទ្ធភាព។ ចំណាយប្រតិបត្តិការរួមមាន ថ្លៃដើមបន្ថែមដែលចូលរួមដោយផ្ទាល់ទៅនឹងការធ្វើលទ្ធកម្ម ឬការបោះផ្សាយទ្រព្យសកម្មហិរញ្ញវត្ថុ ឬបំណុលហិរញ្ញវត្ថុ។

ថ្លៃដើមបានរំលស់ និងតម្លៃយោងដុល

ថ្លៃដើមបានរំលស់ របស់ទ្រព្យសកម្មហិរញ្ញវត្ថុ ឬបំណុលហិរញ្ញវត្ថុ គឺជាចំនួនដែលទ្រព្យសកម្មហិរញ្ញវត្ថុ ឬបំណុលហិរញ្ញវត្ថុ ត្រូវបានវាស់វែងនៅពេលទទួលស្គាល់លើកដំបូង ដកការសងមកវិញនូវប្រាក់ដើម ឬដករំលស់បង្គរ ដោយប្រើវិធីសាស្ត្រការប្រាក់ប្រសិទ្ធភាពនៃភាពខុសគ្នារវាងចំនួនដែលទទួលស្គាល់លើកដំបូង និងចំនួននៅឥណ្ឌប្រតិទាន និងត្រូវធ្វើនិយ័តកម្មចំពោះការខាតបង់ឥណទានដែលរំពឹងទុក (ចំពោះទ្រព្យសកម្មហិរញ្ញវត្ថុ)។

តម្លៃយោងដុល របស់ទ្រព្យសកម្មហិរញ្ញវត្ថុ គឺជាថ្លៃដើមបានរំលស់របស់ទ្រព្យសកម្មហិរញ្ញវត្ថុ មុនពេលធ្វើនិយ័តកម្មសំវិធានធនលើការខាតបង់ឥណទានដែលរំពឹងទុក។

ធនាគារ អេស៊ីលីដា ភីអិលស៊ី និង ក្រុមហ៊ុនបុត្រសម្ព័ន្ធ

កំណត់សម្គាល់លើរបាយការណ៍ហិរញ្ញវត្ថុ (ត)

នាថ្ងៃទី៣១ ខែធ្នូ ឆ្នាំ២០២៣ និង សម្រាប់ដំណាច់ការិយបរិច្ឆេទដែលបានបញ្ជប់

២. ព័ត៌មានគោលនយោបាយគណនេយ្យសារវន្ត (ត)

(ន) ការប្រាក់ (ត)

ការគណនាចំណូលការប្រាក់ និងចំណាយការប្រាក់

អត្រាការប្រាក់ប្រសិទ្ធភាពរបស់ទ្រព្យសកម្មហិរញ្ញវត្ថុ ឬបំណុលហិរញ្ញវត្ថុ ត្រូវបានគណនាលើការទទួលស្គាល់ដំបូងនៃទ្រព្យសកម្មហិរញ្ញវត្ថុ ឬបំណុលហិរញ្ញវត្ថុ។ ក្នុងការគណនាចំណូលការប្រាក់ និងចំណាយការប្រាក់ អត្រាការប្រាក់ប្រសិទ្ធភាពត្រូវបានអនុវត្តលើតម្លៃយោងដុលរបស់ទ្រព្យសកម្មហិរញ្ញវត្ថុ (នៅពេលដែលទ្រព្យសកម្មមិនត្រូវបានចាត់ទុកថាមានឱនភាពនៃតម្លៃឥណទាន) ឬថ្លៃដើមបានរំលស់របស់បំណុលហិរញ្ញវត្ថុ។ អត្រាការប្រាក់ប្រសិទ្ធភាពត្រូវបានធ្វើការកែប្រែឡើងវិញ ដែលជាលទ្ធផលនៃការប៉ាន់ស្មានឡើងវិញតាមពេលកំណត់របស់លំហូរសាច់ប្រាក់នៃឧបករណ៍ ដែលមានអត្រាការប្រាក់អថេរ ដើម្បីឆ្លុះបញ្ចាំងពីការផ្លាស់ប្តូរអត្រាការប្រាក់ទីផ្សារ។ អត្រាការប្រាក់ប្រសិទ្ធភាព ក៏ត្រូវធ្វើការកែប្រែឡើងវិញ សម្រាប់ការធ្វើនិយ័តកម្មតម្លៃសមស្របនៃការទប់ស្កាត់ហានិភ័យនៅកាលបរិច្ឆេទធ្វើរំលស់នៃការធ្វើនិយ័តកម្មការទប់ស្កាត់ហានិភ័យ ត្រូវចាប់ផ្តើម។

ទោះបីជាយ៉ាងណាក៏ដោយ ចំពោះទ្រព្យសកម្មហិរញ្ញវត្ថុដែលមានឱនភាពនៃតម្លៃឥណទានបន្ទាប់ពីបានទទួលស្គាល់លើកដំបូង ចំណូលការប្រាក់ ត្រូវបានគណនាដោយប្រើអត្រាការប្រាក់ប្រសិទ្ធភាពលើថ្លៃដើមបានរំលស់របស់ទ្រព្យសកម្មហិរញ្ញវត្ថុ។ ប្រសិនបើទ្រព្យសកម្មហិរញ្ញវត្ថុដែលមានឱនភាពនៃតម្លៃឥណទាន នោះការគណនាចំណូលការប្រាក់ត្រូវប្តូរមកលើមូលដ្ឋានតម្លៃដុលវិញ។

ចំពោះទ្រព្យសកម្មហិរញ្ញវត្ថុដែលមានឱនភាពនៃតម្លៃឥណទាន នៅពេលទទួលស្គាល់លើកដំបូងចំណូលការប្រាក់ ត្រូវបានគណនាដោយប្រើអត្រាការប្រាក់ប្រសិទ្ធភាពដែលបានកែតម្រូវឥណទានលើថ្លៃដើមបានរំលស់របស់ទ្រព្យសកម្មហិរញ្ញវត្ថុ។ ការគណនាចំណូលការប្រាក់នេះ មិនត្រូវប្តូរទៅមូលដ្ឋានតម្លៃដុលវិញទេ ទោះបីជាហានិភ័យឥណទានរបស់ទ្រព្យសកម្មនោះ មានភាពប្រសើរក៏ដោយ។

ការបង្ហាញ

ចំណូលការប្រាក់ ត្រូវបានគណនាដោយប្រើវិធីសាស្ត្រការប្រាក់ប្រសិទ្ធភាព ដែលបានបង្ហាញនៅក្នុងរបាយការណ៍ចំណេញ ឬខាត និងលទ្ធផលលម្អិតផ្សេងៗ អាចរួមមាន៖

- ការប្រាក់លើទ្រព្យសកម្មហិរញ្ញវត្ថុ និងបំណុលហិរញ្ញវត្ថុវាស់វែងតាមថ្លៃដើមបានរំលស់
- ការប្រាក់លើឧបករណ៍បំណុលវាស់វែងតាម FVOCI
- ចំណែកដែលមានប្រសិទ្ធភាពនៃការផ្លាស់ប្តូរតម្លៃសមស្របក្នុងនិស្សន្ទការទប់ស្កាត់ហានិភ័យ ដែលមានគុណវុឌ្ឍិ ដែលបានកំណត់ជាការទប់ស្កាត់ហានិភ័យលំហូរសាច់ប្រាក់នៃភាពប្រែប្រួលរបស់លំហូរសាច់ប្រាក់ការប្រាក់ ក្នុងអំឡុងពេលដូចគ្នា ខណៈដែលលំហូរសាច់ប្រាក់បានទប់ស្កាត់ហានិភ័យមានឥទ្ធិពលដល់ចំណូល ឬចំណាយការប្រាក់ និង
- ចំណែកដែលមានប្រសិទ្ធភាពនៃការផ្លាស់ប្តូរតម្លៃសមស្របក្នុងនិស្សន្ទការទប់ស្កាត់ហានិភ័យដែលមានគុណវុឌ្ឍិ ដែលបានកំណត់ជាតម្លៃសមស្របនៃការទប់ស្កាត់ហានិភ័យនៃតម្លៃហានិភ័យអត្រាការប្រាក់។

ធនាគារ អេស៊ីលីដា ភីអិលស៊ី និង ក្រុមហ៊ុនបុត្រសម្ព័ន្ធ

កំណត់សម្គាល់លើរបាយការណ៍ហិរញ្ញវត្ថុ (ត)

នាថ្ងៃទី៣១ ខែធ្នូ ឆ្នាំ២០២៣ និង សម្រាប់ដំណាច់ការិយបរិច្ឆេទដែលបានបញ្ជប់

២. ព័ត៌មានគោលនយោបាយគណនេយ្យសារវន្ត (ត)

(ន) ការប្រាក់ (ត)

ការបង្ហាញ (ត)

ចំណាយការប្រាក់ដែលបានបង្ហាញនៅក្នុងរបាយការណ៍ចំណេញ ឬខាត និងលទ្ធផលលម្អិតផ្សេងៗអាចរួមមាន៖ (ត)

- បំណុលហិរញ្ញវត្ថុដែលវាស់វែងតាមថ្លៃដើមបានរំលស់ និង
- ចំណែកដែលមានប្រសិទ្ធភាពនៃការផ្លាស់ប្តូរតម្លៃសមស្របក្នុងនិស្សន្ទការទប់ស្កាត់ហានិភ័យ ដែលមានគុណវុឌ្ឍិ ដែលបានកំណត់ជាការទប់ស្កាត់ហានិភ័យលំហូរសាច់ប្រាក់នៃភាពប្រែប្រួលរបស់លំហូរសាច់ប្រាក់ការប្រាក់ក្នុងអំឡុងពេលដូចគ្នា ខណៈដែលលំហូរសាច់ប្រាក់បានទប់ស្កាត់ហានិភ័យមានឥទ្ធិពលដល់ចំណូលឬចំណាយការប្រាក់។

ចំណូល និងចំណាយការប្រាក់លើទ្រព្យសកម្មហិរញ្ញវត្ថុ និងបំណុលហិរញ្ញវត្ថុណាមួយ តាម FVTPL ត្រូវបានបង្ហាញនៅក្នុងរបាយការណ៍ចំណេញ ឬខាត និងលទ្ធផលលម្អិតផ្សេងៗ។

(ប) កម្រៃ និងជើងសារ

ចំណូល និងចំណាយកម្រៃ និងជើងសារ ដែលជាផ្នែកនៃការគណនាអត្រាការប្រាក់ប្រសិទ្ធភាពរបស់ទ្រព្យសកម្មហិរញ្ញវត្ថុ ឬបំណុលហិរញ្ញវត្ថុ។

ចំណូលកម្រៃ និងជើងសារផ្សេងៗ រួមមានកម្រៃសេវាកម្មគណនី កម្រៃគ្រប់គ្រងការវិនិយោគ ជើងសារលើការលក់ កម្រៃបញ្ជី និងកម្រៃការប្រមូលផ្តុំ ត្រូវបានទទួលស្គាល់ជាសេវាកម្មពាក់ព័ន្ធត្រូវបានបម្រើ។

ប្រសិនបើ កិច្ចសន្យាផ្តល់ឥណទានមិនត្រូវបានរំពឹងថានឹងមានការដកប្រើប្រាស់ជាឥណទាន នោះកម្រៃកិច្ចសន្យាផ្តល់ឥណទានដែលទាក់ទង ត្រូវបានទទួលស្គាល់ដោយឈរលើមូលដ្ឋានថេរ ក្នុងរយៈពេលនៃកិច្ចសន្យា។

កិច្ចសន្យាជាមួយអតិថិជនដែលបង្កើតឱ្យមានការទទួលស្គាល់ជាឧបករណ៍ហិរញ្ញវត្ថុ នៅក្នុងរបាយការណ៍ហិរញ្ញវត្ថុរបស់សម្ព័ន្ធធនាគារ និងធនាគារ អាចជាផ្នែកនៅក្នុងវិសាលភាពនៃ ស.រ.ហ.អ.ក ៩ ឧបករណ៍ហិរញ្ញវត្ថុ និងជាផ្នែកនៅក្នុងវិសាលភាពនៃ ស.រ.ហ.អ.ក ១៥ ចំណូលដែលបានពីកិច្ចសន្យាជាមួយអតិថិជន។ ក្នុងករណីនេះ សម្ព័ន្ធធនាគារ និងធនាគារត្រូវអនុវត្តជាដំបូងនូវ ស.រ.ហ.អ.ក ៩ ដើម្បីបែងចែក និងវាស់វែងផ្នែកនៃកិច្ចសន្យា ដែលស្ថិតក្នុងវិសាលភាពនៃ ស.រ.ហ.អ.ក ៩ ហើយបន្ទាប់មកអនុវត្ត ស.រ.ហ.អ.ក ១៥ ចំពោះផ្នែកដែលនៅសេសសល់។

(ដ) ការទទួលស្គាល់កម្រៃសេវា និងចំណូលផ្សេងៗ

(i) ភាគលាភ

ចំណូលពីភាគលាភណាមួយ ត្រូវបានទទួលស្គាល់នៅពេលសិទ្ធិទទួលបានការទូទាត់ត្រូវបានបង្កើតឡើង។ ជាធម្មតានេះ គឺជាកាលបរិច្ឆេទនៃការបែងចែកភាគលាភ (អិចឌីវីដេន) សម្រាប់មូលបត្រមូលធនសម្រុង។

ភាគលាភលើឧបករណ៍មូលធនកំណត់តាម FVOCI ដែលបង្ហាញយ៉ាងច្បាស់ពីការប្រមូលបានមកវិញរបស់ផ្នែកនៃថ្លៃដើមរបស់ការវិនិយោគត្រូវបង្ហាញនៅក្នុងលទ្ធផលលម្អិតផ្សេងៗ។

ធនាគារ អេស៊ីលីដា ភីអិលស៊ី និង ក្រុមហ៊ុនបុត្រសម្ព័ន្ធ

កំណត់សម្គាល់លើរបាយការណ៍ហិរញ្ញវត្ថុ (ត)

នាថ្ងៃទី៣១ ខែធ្នូ ឆ្នាំ២០២៣ និង សម្រាប់ដំណាច់ការិយបរិច្ឆេទដែលបានបញ្ជាក់

២. ព័ត៌មានគោលនយោបាយគណនេយ្យសារវន្ត (ត)

(ផ) ការទទួលស្គាល់កម្រៃសេវា និងចំណូលផ្សេងៗ (ត)

(iii) សេវាកម្មបណ្តុះបណ្តាល និងប្រឹក្សាយោបល់

សម្ព័ន្ធធនាគារ និងធនាគារទទួលស្គាល់ចំណូលពីសេវាកម្ម នៅពេលដែលវាទំនងថាអត្ថប្រយោជន៍សេដ្ឋកិច្ច នឹងហូរចូលសម្ព័ន្ធធនាគារ និងធនាគារ ហើយចំនួនទឹកប្រាក់នៃចំណូលអាចវាស់វែងដោយជឿជាក់។ ចំណូលពី សេវាកម្មបណ្តុះបណ្តាល និងសេវាកម្មប្រឹក្សាយោបល់ ត្រូវបានទទួលស្គាល់នៅពេលដែលសេវាកម្មត្រូវបានផ្តល់។

(ព) ភតិសន្យា

នៅដំណាក់កាលដំបូងនៃកិច្ចសន្យា សម្ព័ន្ធធនាគារ និងធនាគារធ្វើការវាយតម្លៃថាតើកិច្ចសន្យាមួយមាន ឬ ជាភតិសន្យាដែរឬទេ។ កិច្ចសន្យាជា ឬមានភតិសន្យា ប្រសិនបើកិច្ចសន្យាផ្តល់សិទ្ធិអភិបាលធ្វើការប្រើប្រាស់ ទ្រព្យសកម្មជាក់លាក់មួយក្នុងរយៈពេលកំណត់មួយ ជាថ្មីនឹងតម្លៃតបស្នង។

ក្នុងនាមជាកតិកៈ

នាពេលចាប់ផ្តើម ឬការកែប្រែនៃកិច្ចសន្យាដែលមានសមាសធាតុភតិសន្យា សម្ព័ន្ធធនាគារ និងធនាគារ បែងចែកតម្លៃតបស្នងនៅក្នុងកិច្ចសន្យាទៅតាមសមាសធាតុភតិសន្យានីមួយៗ ដោយផ្អែកលើមូលដ្ឋានតម្លៃតែ ម្នាក់ឯង។

សម្ព័ន្ធធនាគារ និងធនាគារទទួលស្គាល់សិទ្ធិប្រើប្រាស់ទ្រព្យសកម្ម និងបំណុលភតិសន្យានៅកាលបរិច្ឆេទ ចាប់ផ្តើមភតិសន្យា។ សិទ្ធិប្រើប្រាស់ទ្រព្យសកម្មត្រូវបានវាស់វែងតាមថ្លៃដើមដំបូង ដែលរួមមានតម្លៃដំបូងនៃបំណុល ភតិសន្យាដែលត្រូវបានកែតម្រូវសម្រាប់ការទូទាត់ភតិសន្យាដែលបានធ្វើឡើងនៅ ឬមុនកាលបរិច្ឆេទចាប់ផ្តើម បូកនឹងចំណាយដោយផ្ទាល់ដំបូងដែលបានកើតឡើង និងការប៉ាន់ស្មាននៃចំណាយដើម្បីរុះរើ និងផ្លាស់ចេញ ទ្រព្យសកម្មជាមូលដ្ឋាន ឬដើម្បីស្តារឡើងវិញនូវទ្រព្យសកម្មជាមូលដ្ឋាន ឬទីតាំងដែលវាស្ថិតនៅ ឬស្តារឡើងវិញនូវ ទ្រព្យសកម្មជាមូលដ្ឋានទៅតាមលក្ខខណ្ឌតម្រូវក្នុងលក្ខខណ្ឌនៃភតិសន្យា លើកលែងតែចំណាយដែលកើតឡើងក្នុង ការផលិតសន្និធិដកចេញការលើកទឹកចិត្តភតិសន្យាដែលបានទទួល។

សិទ្ធិប្រើប្រាស់ទ្រព្យសកម្មត្រូវបានរំលស់ជាបន្តបន្ទាប់តាមវិធីសាស្ត្រថេរ ចាប់ពីកាលបរិច្ឆេទចាប់ផ្តើមរហូត ដល់ចុងបញ្ចប់នៃអាយុកាលភតិសន្យា លើកលែងតែភតិសន្យាផ្ទេរការកាន់កាប់ទ្រព្យសកម្មជាមូលដ្ឋានទៅឱ្យសម្ព័ន្ធ ធនាគារ និងធនាគារនៅចុងការិយបរិច្ឆេទនៃរយៈពេលភតិសន្យា ឬថ្លៃដើមនៃសិទ្ធិប្រើប្រាស់ទ្រព្យសកម្ម ឆ្លុះបញ្ចាំងថា សម្ព័ន្ធធនាគារ និងធនាគារនឹងអនុវត្តជម្រើសធ្វើលទ្ធកម្ម។ ក្នុងករណីដែលសិទ្ធិប្រើប្រាស់ទ្រព្យសកម្មនឹងត្រូវបានធ្វើ រំលស់ក្នុងអាយុប្រើប្រាស់នៃទ្រព្យសកម្មជាមូលដ្ឋាន ដែលត្រូវបានកំណត់ដោយផ្អែកលើមូលដ្ឋានដូចគ្នា ទៅនឹង ទ្រព្យនិង បរិក្ខារ។ បន្ថែមលើនេះ សិទ្ធិប្រើប្រាស់ទ្រព្យសកម្ម ត្រូវបានកាត់បន្ថយជាប្រចាំទៅតាមការខាតបង់ឱនភាព នៃតម្លៃ និងកែតម្រូវសម្រាប់ការវាស់វែងឡើងវិញនៃបំណុលភតិសន្យា។

ធនាគារ អេស៊ីលីដា ភីអិលស៊ី និង ក្រុមហ៊ុនបុត្រសម្ព័ន្ធ

កំណត់សម្គាល់លើរបាយការណ៍ហិរញ្ញវត្ថុ (ត)

នាថ្ងៃទី៣១ ខែធ្នូ ឆ្នាំ២០២៣ និង សម្រាប់ដំណាច់ការិយបរិច្ឆេទដែលបានបញ្ជប់

២. ព័ត៌មានគោលនយោបាយគណនេយ្យសារវន្ត (ត)

(៣) ភតិសន្យា (ត)

ក្នុងនាមជាកតិកៈ (ត)

បំណុលភតិសន្យា ត្រូវបានវាស់វែងលើកំណត់តម្លៃបច្ចុប្បន្ននៃការទូទាត់ភតិសន្យាដែលមិនទាន់បានបង់ នៅកាលបរិច្ឆេទចាប់ផ្តើម ធ្វើអប្បហារដោយប្រើអត្រាការប្រាក់ដែលបង្កប់នៅក្នុងភតិសន្យា ឬករណីដែលអត្រានោះ មិនអាចកំណត់នោះសម្ព័ន្ធធនាគារ និងធនាគារប្រើប្រាស់អត្រាការប្រាក់កម្ចីបន្ថែមរបស់ខ្លួន។ ជាការអនុវត្ត សម្ព័ន្ធធនាគារ និងធនាគារប្រើប្រាស់អត្រាការប្រាក់កម្ចីបន្ថែម ជាអត្រាអប្បហារ ដើម្បីវាស់វែងសិទ្ធិប្រើប្រាស់ទ្រព្យសកម្ម និង បំណុលភតិសន្យា។

ការទូទាត់ភតិសន្យាដែលបានរួមបញ្ចូលក្នុងការវាស់វែងនៃបំណុលភតិសន្យា មានដូចខាងក្រោម៖

- ការទូទាត់ថេររួមទាំងសមាសធាតុនៃការទូទាត់ថេរ ដកចេញនូវរាល់អត្ថប្រយោជន៍នៃភតិសន្យា
- ការទូទាត់ភតិសន្យាថេរដែលអាស្រ័យលើសន្ទស្សន៍ ឬអត្រាមួយ ដែលវាស់វែងលើកំណត់ដោយប្រើ សន្ទស្សន៍ ឬអត្រានៅកាលបរិច្ឆេទចាប់ផ្តើម
- តម្លៃដែលរំពឹងថានឹងត្រូវបង់នៅក្រោមតម្លៃសំណល់មានការធានា និង
- ថ្លៃអនុវត្តដែលស្ថិតក្រោមជម្រើសនៃការធ្វើលទ្ធកម្មដែលសម្ព័ន្ធធនាគារ និងធនាគារមានភាពប្រាកដប្រជា ក្នុងការអនុវត្ត ការទូទាត់ភតិសន្យានៅក្នុងរយៈពេលមានជម្រើសនៃការបន្តជាថ្មីប្រសិនបើសម្ព័ន្ធធនាគារ និងធនាគារ មានភាពប្រាកដប្រជាក្នុងការអនុវត្តជម្រើសពន្យារ និងការពិន័យ សម្រាប់ការបញ្ចប់ភតិសន្យា មុនពេលកំណត់ លើកលែងតែសម្ព័ន្ធធនាគារ និងធនាគារមានភាពប្រាកដប្រជា មិនបញ្ចប់មុនពេល កំណត់។

បំណុលភតិសន្យា ត្រូវបានវាស់វែងតាមថ្លៃដើមបានរំលស់ដោយប្រើវិធីសាស្ត្រការប្រាក់ប្រសិទ្ធភាព។ បំណុលភតិសន្យា ត្រូវបានវាស់វែងឡើងវិញ នៅពេលមានការកែប្រែការទូទាត់ភតិសន្យានាពេលអនាគត ដែល កើតឡើងពីការផ្លាស់ប្តូរនៃសន្ទស្សន៍ ឬអត្រាណាមួយ ប្រសិនបើមានការកែប្រែតម្លៃប៉ាន់ស្មានដែលសម្ព័ន្ធធនាគារ និងធនាគាររំពឹងថានឹងត្រូវទូទាត់ក្រោមតម្លៃសំណល់មានការធានា ប្រសិនបើសម្ព័ន្ធធនាគារ និងធនាគារ ផ្លាស់ប្តូរការ វាយតម្លៃថា តើត្រូវអនុវត្តជម្រើសការធ្វើលទ្ធកម្ម ពន្យារ ឬបញ្ចប់ដែរឬទេ ឬប្រសិនបើមានការទូទាត់ថេរជាស្ថានភាព ពិតដែលកែប្រែ ឬភតិសន្យាត្រូវបានកែប្រែ ហើយការកែប្រែលើភតិសន្យា មិនត្រូវបានកត់ត្រាជាភតិសន្យាដាច់- ដោយឡែកឡើយ។ នៅពេលដែលបំណុលភតិសន្យា ត្រូវបានវាស់វែងឡើងវិញតាមវិធីសាស្ត្រនេះ ការកែតម្រូវត្រូវ បានធ្វើឡើងលើតម្លៃយោងនៃសិទ្ធិប្រើប្រាស់ទ្រព្យសកម្ម ឬក៏ទទួលស្គាល់ក្នុងចំណេញ ឬខាត បើសិនជាសិទ្ធិ- ប្រើប្រាស់ទ្រព្យសកម្ម ត្រូវបានបញ្ចុះរហូតដល់មានតម្លៃសូន្យ។

ធនាគារ អេស៊ីប៊ីជា ភីអិលស៊ី និង ក្រុមហ៊ុនបុត្រសម្ព័ន្ធ

កំណត់សម្គាល់លើរបាយការណ៍ហិរញ្ញវត្ថុ (ត)

នាថ្ងៃទី៣១ ខែធ្នូ ឆ្នាំ២០២៣ និង សម្រាប់ដំណាច់ការិយបរិច្ឆេទដែលបានបញ្ចប់

២. ព័ត៌មានគោលនយោបាយគណនេយ្យសារវន្ត (ត)

(៧) ភតិសន្យា (ត)

ភតិសន្យារយៈពេលខ្លី និងភតិសន្យានៃទ្រព្យសកម្មដែលមានតម្លៃទាប

ភតិសន្យារយៈពេលខ្លីគឺជាភតិសន្យានាកាលបរិច្ឆេទចាប់ផ្តើម ដែលមានរយៈពេល ១២ខែ ឬតិចជាងនេះ។ ភតិសន្យាដែលរួមមានជម្រើសក្នុងការទិញគឺមិនមែនជាភតិសន្យារយៈពេលខ្លីនោះទេ។

មូលដ្ឋាននៃការជួលទ្រព្យសម្បត្តិ ដែលមិនមានលក្ខណៈសម្បត្តិគ្រប់គ្រាន់ជាភតិសន្យានៃទ្រព្យសកម្មដែលមានតម្លៃទាប ប្រសិនបើលក្ខណៈនៃទ្រព្យសម្បត្តិដែលមានសភាពថ្មី ហើយជាទូទៅមិនមានតម្លៃទាប។ ឧទាហរណ៍ ការជួលឡានដែលមិនសមស្របជាភតិសន្យានៃទ្រព្យសកម្មដែលមានតម្លៃទាបឡើយ ព្រោះឡានថ្មីមិនមានតម្លៃទាបឡើយ។

សម្ព័ន្ធធនាគារ និងធនាគារបានជ្រើសរើសមិនទទួលស្គាល់សិទ្ធិប្រើប្រាស់ទ្រព្យសកម្ម និងបំណុលភតិសន្យា ត្រឹមត្រូវ សម្រាប់ភតិសន្យានៃទ្រព្យសកម្មដែលមានតម្លៃទាប និងភតិសន្យារយៈពេលខ្លី។ សម្ព័ន្ធធនាគារ និងធនាគារ ទទួលស្គាល់ការទូទាត់ភតិសន្យាដែលទាក់ទងនឹងភតិសន្យាទាំងនេះ ជាការចំណាយតាមមូលដ្ឋានថេរក្នុងរយៈពេលនៃភតិសន្យា។

(ក) ទ្រព្យសកម្មយថាហេតុ និងបំណុលយថាហេតុ

ទ្រព្យសកម្មយថាហេតុ គឺជាការកើតឡើងដោយមិនបានគ្រោងទុក ឬការរំពឹងទុកផ្សេងៗដែលបណ្តាលមកពីភាពដែលអាចទៅរួចនៃលំហូរចូលនូវអត្ថប្រយោជន៍សេដ្ឋកិច្ចទៅលើសម្ព័ន្ធធនាគារ និងធនាគារ។ ជាលទ្ធផល វាត្រូវបានគេចាត់ទុកថាជាចំណូលដែលមិនអាចទទួលស្គាល់ ទ្រព្យសកម្មយថាហេតុ មិនត្រូវបានកត់ត្រាក្នុងរបាយការណ៍ហិរញ្ញវត្ថុរបស់សម្ព័ន្ធធនាគារ និងធនាគារ។ ទ្រព្យសកម្មយថាហេតុ គួរតែត្រូវបានបញ្ចេញនៅពេលដែលទំនងជាមានលំហូរចូលនៃអត្ថប្រយោជន៍សេដ្ឋកិច្ច។

បំណុលយថាហេតុ ត្រូវបានរាប់បញ្ចូលទាំងការធានា និងលិខិតឥណទានដែលត្រូវបានដាក់តម្កល់ជាទ្រព្យបញ្ចាំ គឺកាតព្វកិច្ចដែលអាចកើតមានបណ្តាលពីព្រឹត្តិការណ៍អតីតកាលទាំងឡាយ ដែលអត្ថិភាពរបស់វានឹងត្រូវបានបញ្ជាក់ដោយការកើតឡើង ឬមិនកើតឡើងនៃព្រឹត្តិការណ៍នាពេលអនាគតមិនប្រាកដប្រជាមួយ ឬច្រើន ដែលមិនស្ថិតនៅក្រោមការគ្រប់គ្រងរបស់សម្ព័ន្ធធនាគារ និងធនាគារ ឬជាកាតព្វកិច្ចបច្ចុប្បន្ន ដែលកើតឡើងពីព្រឹត្តិការណ៍អតីតកាលដែលមិនទទួលស្គាល់ ពីព្រោះវាអាចជាលំហូរចេញនៃអត្ថប្រយោជន៍សេដ្ឋកិច្ច ឬព្រោះតែមិនអាចវាស់វែងទៅលើចំនួននៃកាតព្វកិច្ចឱ្យបានច្បាស់លាស់។

បំណុលយថាហេតុ មិនត្រូវបានកត់ត្រាក្នុងរបាយការណ៍ហិរញ្ញវត្ថុរបស់សម្ព័ន្ធធនាគារ និងធនាគារ ប៉ុន្តែត្រូវបានដាក់បញ្ចូល លើកលែងតែប្រូបាប៊ីលីតេនៃការកាត់កង គឺស្ទើរតែគ្មាន។

ធនាគារ អេស៊ីលីដា ភីអិលស៊ី និង ក្រុមហ៊ុនបុត្រសម្ព័ន្ធ

កំណត់សម្គាល់លើរបាយការណ៍ហិរញ្ញវត្ថុ (ត)

នាថ្ងៃទី៣១ ខែធ្នូ ឆ្នាំ២០២៣ និង សម្រាប់ដំណាច់ការិយបរិច្ឆេទដែលបានបញ្ចប់

២. ព័ត៌មានគោលនយោបាយគណនេយ្យសារវន្ត (ត)

(ម) ព្រឹត្តិការណ៍បន្ទាប់ពីការិយបរិច្ឆេទនៃរបាយការណ៍

សម្ព័ន្ធធនាគារ និងធនាគារកំណត់យកព្រឹត្តិការណ៍ ថាព្រឹត្តិការណ៍ទាំងនោះជាព្រឹត្តិការណ៍អំណោយផល និងមិនអំណោយផល ដែលកើតឡើងក្នុងរវាងចុងការិយបរិច្ឆេទនៃរបាយការណ៍ និងនាពេលបរិច្ឆេទដែលរបាយការណ៍ហិរញ្ញវត្ថុបានអនុម័តឱ្យចេញផ្សាយ។ របាយការណ៍ហិរញ្ញវត្ថុរបស់សម្ព័ន្ធធនាគារ និងធនាគារ គឺត្រូវធ្វើនិយ័តកម្មដើម្បីឆ្លុះបញ្ចាំងពីព្រឹត្តិការណ៍ទាំងនោះ ដែលផ្តល់នូវភស្តុតាងនៃស្ថានភាពដែលបានកើតឡើង នាចុងការិយបរិច្ឆេទនៃរបាយការណ៍។ ព្រឹត្តិការណ៍ដែលមិនបានធ្វើនិយ័តកម្ម បន្ទាប់ពីចុងការិយបរិច្ឆេទនៃរបាយការណ៍ ត្រូវបានបង្ហាញនៅក្នុងកំណត់សម្គាល់នៃរបាយការណ៍ហិរញ្ញវត្ថុជាសារវន្ត។

(យ) របាយការណ៍តាមផ្នែក

ប្រតិបត្តិការតាមផ្នែក គឺជាធាតុផ្សំរបស់សម្ព័ន្ធធនាគារដែលទាក់ទងនឹងសកម្មភាពអាជីវកម្ម ដែលអាចនឹងកើតមានចំណូល និងចំណាយ ដែលរួមបញ្ចូលចំណូល និងចំណាយ ដែលទាក់ទងនឹងប្រតិបត្តិការដែលមាននៅក្នុងធាតុផ្សំរបស់សម្ព័ន្ធធនាគារ។

ព័ត៌មានអំពីប្រតិបត្តិការតាមផ្នែក ដែលត្រូវនឹងកម្រិតកំណត់ខាងក្រោម សម្ព័ន្ធធនាគារនឹងរាយការណ៍ដាច់ដោយឡែករួមមាន៖

- ចំនួនទឹកប្រាក់នៃរបាយការណ៍ចំណេញ ឬខាតដែលស្មើនឹង ១០% ឬច្រើនជាងនៃចំនួនទឹកប្រាក់ចំណេញរួមនៃប្រតិបត្តិការតាមផ្នែកទាំងអស់ ដែលមិនរាយការណ៍ខាត និងទឹកប្រាក់ខាតរួមនៃប្រតិបត្តិការតាមផ្នែកទាំងអស់ដែលរាយការណ៍ខាត ឬ
- ទ្រព្យសកម្មដែលមានចំនួន ១០% ឬច្រើនជាងនៃទ្រព្យសកម្មរួមនៃប្រតិបត្តិការតាមផ្នែក។

ប្រតិបត្តិការតាមផ្នែក ដែលមិនត្រូវនឹងកម្រិតកំណត់ទាំងនេះ អាចត្រូវបានរាយការណ៍ និងលាតត្រដាងដាច់ដោយឡែក ប្រសិនបើអ្នកគ្រប់គ្រងជឿថាព័ត៌មានអំពីផ្នែកនោះ គឺផ្តល់ផលប្រយោជន៍សម្រាប់អ្នកប្រើប្រាស់នៃរបាយការណ៍ហិរញ្ញវត្ថុរួម។

សម្រាប់គោលបំណងរបស់អ្នកគ្រប់គ្រង សម្ព័ន្ធធនាគារ គឺកំពុងតែរៀបចំឱ្យទៅជាអាជីវកម្មធំៗចំនួន២ គឺឱ្យកម្ចី និងសេវាហិរញ្ញវត្ថុផ្សេងៗ។ ផ្នែកទាំងនេះជាមូលដ្ឋាន ដែលសម្ព័ន្ធធនាគាររាយការណ៍ ក្នុងរបាយការណ៍តាមផ្នែកដំបូង។

ព័ត៌មានហិរញ្ញវត្ថុតាមផ្នែកត្រូវបានលាតត្រដាងនៅក្នុងកំណត់សម្គាល់លេខ ៦។

៣. សមាសភាពនៃសម្ព័ន្ធធនាគារ

លម្អិតនៃបុត្រសម្ព័ន្ធរបស់ធនាគារនាថ្ងៃទី៣១ ខែធ្នូ ឆ្នាំ២០២៣ និងឆ្នាំ២០២២ គឺត្រូវបានលាតត្រដាងនៅក្នុងកំណត់សម្គាល់លេខ ១៣។

ព័ត៌មានហិរញ្ញវត្ថុសំខាន់ៗនៅក្នុងរបាយការណ៍ហិរញ្ញវត្ថុ នៃបុត្រសម្ព័ន្ធមិនមែនកាន់កាប់ដោយធនាគារ ដែលមានភាគកម្មមិនមានអតិបាលភាពជាសារវន្ត ត្រូវបានបង្ហាញនៅខាងក្រោម និងនៅក្នុងទំព័រនេះ។ ព័ត៌មានហិរញ្ញវត្ថុដែលបានសង្ខេប គឺតំណាងឱ្យចំនួនទឹកប្រាក់មុនពេលលុបបំបាត់ចោល។

ធនាគារ អេស៊ីលីដា ភីអិលស៊ី និង ក្រុមហ៊ុនបុត្រសម្ព័ន្ធ

កំណត់សម្គាល់លើរបាយការណ៍ហិរញ្ញវត្ថុ (ត)

តារាងទី៣១ ខែធ្នូ ឆ្នាំ២០២៣ និង សម្រាប់ដំណាច់ការិយបរិច្ឆេទដែលបានបញ្ជប់

៣. សមាសភាពនៃសម្ព័ន្ធ (ត)

វិធានការណ៍ស្របតាម អេស៊ីលីដា ឯ.ក	២០២៣ ដុល្លារអាមេរិក	២០២២ ដុល្លារអាមេរិក	២០២៣ ពាន់រៀល (កំណត់សម្គាល់ ៥)	២០២២ ពាន់រៀល (កំណត់សម្គាល់ ៥)
ស្ថានភាពហិរញ្ញវត្ថុ៖				
ទ្រព្យសកម្មរយៈពេលខ្លី	២៩៦.៦៩១	១.៥៣៨.៧២៣	១.២១១.៩៨៣	៦.៣៣៤.៩២៣
ទ្រព្យសកម្មរយៈពេលវែង	៣១.៤៣៣.០១៩	៣២.១១៧.៤៦៤	១២៨.៤០៣.៨៨៣	១៣២.២២៧.៥៩៩
ទ្រព្យសកម្មសរុប	៣១.៧២៩.៧១០	៣៣.៦៥៦.១៨៧	១២៩.៦១៥.៨៦៦	១៣៨.៥៦២.៥២២
បំណុលរយៈពេលខ្លី	២.៧៩៣.២៦២	២.១៣៤.៥៨០	១១.៤១០.៤៧៥	៨.៧៨៨.០៦៦
បំណុលរយៈពេលវែង	៣.១៧៩.០៩៣	៥.៦០០.០៥៤	១២.៩៨៦.៥៩៦	២៣.០៥៥.៤២២
បំណុលសរុប	៥.៩៧២.៣៥៥	៧.៧៣៤.៦៣៤	២៤.៣៩៧.០៧១	៣១.៨៤៣.៤៨៨
មូលធន	២៥.៧៥៧.៣៥៥	២៥.៩២១.៥៥៣	១០៥.២១៨.៧៩៥	១០៦.៧១៩.០៣៤
ម្ចាស់កម្មសិទ្ធិ និងសិទ្ធិបោះឆ្នោតកាន់កាប់ដោយភាគកម្មមិនមានអភិបាលភាព	២៣,៣៩១%	២៣,៣៩១%	២៣,៣៩១%	២៣,៣៩១%
មូលធនបែងចែកទៅ៖				
មូលធនកាន់កាប់ដោយធនាគារមេ	១៩.៧៣២.៤៥២	១៩.៨៥៨.២៤៣	៨០.៦០៧.០៦៧	៨១.៧៥៦.៣៨៥
ភាគកម្មមិនមានអភិបាលភាព	៦.០២៤.៩០៣	៦.០៦៣.៣១០	២៤.៦១១.៧២៨	២៤.៩៦២.៦៤៩
លទ្ធផលនៃប្រតិបត្តិការ៖				
ចំណូល	៤.៦៥១.១៤៥	៥.៣១២.៨២៨	១៩.១១៦.២០៦	២១.៧១៣.៥២៨
ថ្លៃដើម និងចំណាយ	(៤.៨១៥.៣៤៣)	(៤.៩៩៣.២០៨)	(១៩.៧៩១.០៦០)	(២០.៤០៧.២៤១)
(ខាត)/ចំណេញក្នុងឆ្នាំ	(១៦៤.១៩៨)	៣១៩.៦២០	(៦៧៤.៨៥៤)	១.៣០៦.២៨៧
សរុបលទ្ធផល(ខាត)/ចំណេញស្តីពីក្នុងឆ្នាំ	(១៦៤.១៩៨)	៣១៩.៦២០	(៦៧៤.៨៥៤)	១.២៣៧.៦៩៦
(ខាត)/ប្រាក់ចំណេញបែងចែកទៅ៖				
មូលធនកាន់កាប់ដោយធនាគារមេ	(១២៥.៧៩០)	២៤៤.៨៥៨	(៥១៦.៩៩៧)	១.០០០.៧៣៥
ភាគកម្មមិនមានអភិបាលភាព	(៣៨.៤០៨)	៧៤.៧៦២	(១៥៧.៨៥៧)	៣០៥.៥៥២
សរុបលទ្ធផល(ខាត)/ចំណេញស្តីពីក្នុងឆ្នាំបែងចែកទៅ៖				
មូលធនកាន់កាប់ដោយ ធនាគារមេ	(១២៥.៧៩០)	២២៩.៣០១	(៥១៦.៩៩៧)	៩៣៧.១៩៣
ភាគកម្មមិនមានអភិបាលភាព	(៣៨.៤០៨)	៧០.០១៣	(១៥៧.៨៥៧)	២៦៨.៤៦៣
ភាគលាភបានបង់ទៅភាគកម្មមិនមានអភិបាលភាព	-	-	-	-
លំហូរសាច់ប្រាក់៖				
សាច់ប្រាក់ចូលសុទ្ធប្រើក្នុងសកម្មភាពប្រតិបត្តិការ	១.៥១៤.៧៤៧	២.២២២.៨១៥	៦.២២៥.៦១០	៩.០៨៤.៦៤៥
សាច់ប្រាក់ចេញសុទ្ធប្រើក្នុងសកម្មភាពវិនិយោគ	(៧២.៣១៩)	(៥៤.៤៧៩)	(២៩៧.២៣១)	(២២២.៦៥៦)
សាច់ប្រាក់ចេញសុទ្ធប្រើក្នុងសកម្មភាពហិរញ្ញប្បទាន	(១.៨៦៧.៤៨០)	(១.៨៦៨.៥២៣)	(៧.៦៧៥.៣៤៣)	(៧.៦៣៦.៦៥៤)
លំហូរសាច់ប្រាក់(ចេញ)ចូលសុទ្ធ	(៤២៥.០៥២)	២៩៩.៨១៣	(១.៧៤៦.៩៦៤)	១.២២៥.៣៣៥

ធនាគារ អេស៊ីប៊ីជា ភីអិលស៊ី និង ក្រុមហ៊ុនបុត្រសម្ព័ន្ធ

កំណត់សម្គាល់លើរបាយការណ៍ហិរញ្ញវត្ថុ (ត)

នាថ្ងៃទី៣១ ខែធ្នូ ឆ្នាំ២០២៣ និង សម្រាប់ដំណាច់ការិយបរិច្ឆេទដែលបានបញ្ជប់

៤. ការប៉ាន់ស្មាន និង វិនិច្ឆ័យគណនេយ្យសំខាន់ៗក្នុងការអនុវត្តគោលនយោបាយ គណនេយ្យ

សម្ព័ន្ធធនាគារ និងធនាគារធ្វើការប៉ាន់ស្មាន និងការសន្មតដែលពាក់ព័ន្ធនឹងអនាគត។ តាមនិយមន័យ ការប៉ាន់ស្មានគណនេយ្យ កម្រស្មើនឹងលទ្ធផលជាក់ស្តែងដែលពាក់ព័ន្ធ។ ដើម្បីលើកកម្ពស់ខ្លឹមសារព័ត៌មាននៃការ ប៉ាន់ស្មានអថេរសំខាន់ៗមួយចំនួនដែលត្រូវបានគេរំពឹងថានឹងមានផលប៉ះពាល់ជាសារវន្តដល់លទ្ធផល និងក្នុង របាយការណ៍ស្ថានភាពហិរញ្ញវត្ថុរបស់សម្ព័ន្ធធនាគារ និងធនាគារ ត្រូវបានសាកល្បងសម្រាប់ភាពប្រែប្រួលទៅនឹង ការផ្លាស់ប្តូរនៅក្នុងប៉ារ៉ាម៉ែត្រជាមូលដ្ឋាន។ ការប៉ាន់ស្មាន និងការសន្មតដែលមានហានិភ័យជាសារវន្តក្នុងការបង្កឱ្យ មានការកែតម្រូវជាសារវន្តទៅនឹងតម្លៃយោងនៃទ្រព្យសកម្ម និងបំណុលក្នុងឆ្នាំហិរញ្ញវត្ថុបន្ទាប់មានដូចខាងក្រោម៖

(ក) ការវិនិច្ឆ័យ

ព័ត៌មានអំពីការវិនិច្ឆ័យ ដែលបានធ្វើឡើងក្នុងការអនុវត្តគោលនយោបាយគណនេយ្យដែលមានឥទ្ធិពលជា សារវន្តលើចំនួនទឹកប្រាក់ដែលត្រូវបានទទួលស្គាល់នៅក្នុងរបាយការណ៍ហិរញ្ញវត្ថុ ត្រូវបានបញ្ចូលក្នុងកំណត់សម្គាល់ ដូចខាងក្រោម៖

- កំណត់សម្គាល់លេខ ២(ច) (II)៖ ការធ្វើចំណាត់ថ្នាក់ទ្រព្យសកម្មហិរញ្ញវត្ថុ៖ ការវាយតម្លៃម៉ូដែលដែលអាជីវកម្ម ដែលទ្រព្យទាំងនោះត្រូវបានកាន់កាប់ និងការវាយតម្លៃថាតើលក្ខខណ្ឌកិច្ចសន្យានៃទ្រព្យសកម្មហិរញ្ញវត្ថុ គឺជាការទូទាត់តែប្រាក់ដើម និងការប្រាក់ ("SPPI") តាមបរិមាណប្រាក់ដើមដែលនៅជាប់ជំពាក់។
- កំណត់សម្គាល់លេខ ៣៨.១(ច)៖ ការបង្កើតលក្ខណៈវិនិច្ឆ័យសម្រាប់កំណត់ ថាតើហានិភ័យឥណទាន លើទ្រព្យសកម្មហិរញ្ញវត្ថុបានកើនឡើងជាសារវន្ត ចាប់តាំងពីការទទួលស្គាល់ដំបូង ដោយកំណត់ វិធីសាស្ត្រសម្រាប់បញ្ចូលព័ត៌មាននាពេលអនាគតទៅក្នុងការវាស់វែងនៃឥណទានដែលរំពឹងថា នឹង បាត់បង់ ECL និងការជ្រើសរើស និងការអនុម័តលើម៉ូដែល ដែលប្រើដើម្បីវាស់វែង ECL។
- អត្រាប្រាក់បញ្ញើមានកាលកំណត់រយៈពេលវែងរបស់អតិថិជនត្រូវបានប្រើជាអត្រាអប្បបរមា សម្រាប់ គណនាបំណុលភតិសន្យា (តាមអត្រាប្រាក់កម្ចីបន្ថែម) និងកាតព្វកិច្ចអត្ថប្រយោជន៍ដែលបានកំណត់។

រូបិយប័ណ្ណមុខងារ

ផ្អែកលើខ្លឹមសារសេដ្ឋកិច្ចនៃមូលដ្ឋានកាលៈទេសៈដែលពាក់ព័ន្ធនឹងសម្ព័ន្ធធនាគារ និងធនាគារ អ្នកគ្រប់គ្រង កំណត់យករូបិយប័ណ្ណមុខងាររបស់សម្ព័ន្ធធនាគារ និងធនាគារ ជាប្រាក់ដុល្លារអាមេរិក។ ដុល្លារអាមេរិក គឺជា រូបិយប័ណ្ណនៃបរិយាកាសសេដ្ឋកិច្ចចម្បងដែលសម្ព័ន្ធធនាគារ និងធនាគារ ធ្វើប្រតិបត្តិការ។

ធនាគារ អេស៊ីលីដា ភីអិលស៊ី និង ក្រុមហ៊ុនបុត្រសម្ព័ន្ធ

កំណត់សម្គាល់លើរបាយការណ៍ហិរញ្ញវត្ថុ (ត)

នាថ្ងៃទី៣១ ខែធ្នូ ឆ្នាំ២០២៣ និង សម្រាប់ដំណាច់ការិយបរិច្ឆេទដែលបានបញ្ចប់

៤. ការប៉ាន់ស្មាន និង វិនិច្ឆ័យគណនេយ្យសំខាន់ៗក្នុងការអនុវត្តគោលនយោបាយ គណនេយ្យ (ត)

ភតិសន្យា

ការវាយតម្លៃថាតើការរៀបចំមានរួមបញ្ចូលនូវភតិសន្យា គឺផ្អែកលើខ្លឹមសាររបស់ភតិសន្យានោះ។ ការរៀបចំ គឺជា ប្រមូលភតិសន្យានៅពេលដែលការបំពេញនូវការរៀបចំដោយផ្អែកលើទ្រព្យសកម្មជាក់លាក់ ឬ ទ្រព្យ-សកម្ម និងការរៀបចំដែលទាក់ទងនឹងសិទ្ធិក្នុងការប្រើប្រាស់លើទ្រព្យសកម្ម។

ក្នុងការសិក្សាដើម្បីកំណត់ថាភតិសន្យាមានតម្លៃទាប អ្នកគ្រប់គ្រងពិចារណាលើតម្លៃសេដ្ឋកិច្ចនៃទ្រព្យសកម្ម ទាំងមូល។

អត្ថប្រយោជន៍ក្រោយពីបំពេញការងារ

អត្ថមាននៃទីផ្សារសញ្ញាបណ្ណ និងមូលបត្របំណុលរដ្ឋាភិបាល អ្នកគ្រប់គ្រងបានប្រើអត្រាការប្រាក់បញ្ញើមាន កាលកំណត់រយៈពេល ៥ ឆ្នាំ ៦ ឆ្នាំ និង៣ឆ្នាំ របស់ពួកគេ ជាអត្រាអប្បបរមាដើម្បីកំណត់តម្លៃបច្ចុប្បន្ននៃលំហូរសាច់- ប្រាក់ដែលត្រូវបានប៉ាន់ស្មាននាពេលអនាគតដែលគេរំពឹងថា នឹងត្រូវបានតម្រូវដើម្បីទូទាត់កាតព្វកិច្ចអត្ថប្រយោជន៍ ប្រាក់បំណាច់អតីតភាពការងារ កាតព្វកិច្ចអត្ថប្រយោជន៍ពេលចូលនិវត្តន៍ និងកាតព្វកិច្ចអត្ថប្រយោជន៍មូលនិធិ អភិវឌ្ឍន៍វិជ្ជាជីវៈរៀងគ្នា។

(ខ) ភាពមិនច្បាស់លាស់នៃការសន្មត និងការប៉ាន់ស្មាន

ខាងក្រោមនេះ គឺជាការសន្មតសំខាន់ៗទាក់ទងនឹងអនាគត និងប្រភពសំខាន់ៗផ្សេងទៀតនៃភាពមិន ច្បាស់លាស់នៃការប៉ាន់ប្រមាណនៅចុងបញ្ចប់នៃការិយបរិច្ឆេទរបាយការណ៍នីមួយៗ។

ឱនភាពនៃទ្រព្យសកម្មហិរញ្ញវត្ថុ និងទ្រព្យសកម្មមិនមែនហិរញ្ញវត្ថុ

ឱនភាពកើតឡើងនៅពេលតម្លៃយោងរបស់ទ្រព្យសកម្ម ឬអង្គភាពរកសាច់ប្រាក់លើសតម្លៃអាចប្រមូលមកវិញ បាន គឺជាតម្លៃដែលខ្ពស់ជាងរវាងតម្លៃសមស្របដកថ្លៃដើមដើម្បីលក់ និងតម្លៃប្រើប្រាស់។ តម្លៃសមស្របដកថ្លៃដើម ដើម្បីលក់ ត្រូវបានគណនាដោយប្រើប្រាស់ទិន្នន័យដែលមានស្រាប់ពីប្រតិបត្តិការលក់នៅក្នុងប្រតិបត្តិការដំហោង- ដែរបស់ទ្រព្យសកម្មដែលមានភាពស្រដៀងគ្នា ឬតម្លៃទីផ្សារដែលអាចសង្កេតបានដកថ្លៃដើមបន្ថែមសម្រាប់ការលក់ ទ្រព្យសកម្ម។ តម្លៃប្រើប្រាស់ ត្រូវបានគណនាដោយប្រើមូលដ្ឋានអប្បបរមាលំហូរសាច់ប្រាក់។ លំហូរសាច់ប្រាក់បាន ពីគម្រោងថវិកា និងមិនរួមបញ្ចូលការកែប្រែចរនាសម្ព័ន្ធរបស់ធនាគារ និង/ឬសម្ព័ន្ធធនាគារ ដែលមិនទាន់បានប្តេជ្ញា ឬ ធ្វើការវិនិយោគនាពេលអនាគត ដែលនឹងធ្វើឱ្យប្រសើរឡើងវិញនូវសមត្ថភាពទ្រព្យសកម្មរបស់អង្គភាពរកសាច់ប្រាក់ ដែលកំពុងធ្វើតេស្ត។

តម្លៃអាចប្រមូលមកវិញបាន គឺល្អបំផុតសម្រាប់អត្រាអប្បបរមា ដែលប្រើប្រាស់សម្រាប់ម៉ូដែលអប្បបរមាលំហូរ- សាច់ប្រាក់ ក៏ដូចជាលំហូរសាច់ប្រាក់ដែលរំពឹងទុកថានឹងហូរចូលនៅពេលអនាគត និងអត្រាកំណើនដែលត្រូវបាន ប្រើប្រាស់សម្រាប់គោលបំណងបន្ថែម។

ធនាគារ អេស៊ីលីដា ភីអិលស៊ី និង ក្រុមហ៊ុនបុត្រសម្ព័ន្ធ

កំណត់សម្គាល់លើរបាយការណ៍ហិរញ្ញវត្ថុ (ត)

នាថ្ងៃទី៣១ ខែធ្នូ ឆ្នាំ២០២៣ និង សម្រាប់ដំណាច់ការិយបរិច្ឆេទដែលបានបញ្ជប់

៤. ការប៉ាន់ស្មាន និងវិនិច្ឆ័យគណនេយ្យសំខាន់ៗក្នុងការអនុវត្តគោលនយោបាយ គណនេយ្យ (ត)

(ខ) ភាពមិនច្បាស់លាស់នៃការសន្មត និងការប៉ាន់ស្មាន (ត)

ឱនភាពនៃទ្រព្យសកម្មហិរញ្ញវត្ថុ និងទ្រព្យសកម្មមិនមែនហិរញ្ញវត្ថុ (ត)

- កំណត់សម្គាល់លេខ ៣៨.១(ច)៖ ឱនភាពនៃតម្លៃរបស់ឧបករណ៍ហិរញ្ញវត្ថុ៖ កំណត់ការបញ្ចូលសមាស-ធាតុទៅក្នុងម៉ូដែលនៃការវាស់វែង ការខាតបង់ឥណទានដែលរំពឹងទុក (ECL) រួមទាំងការបញ្ចូលព័ត៌មាននាពេលអនាគត ។
- កំណត់សម្គាល់លេខ ៣៩៖ ការកំណត់លើតម្លៃសមស្របនៃឧបករណ៍ហិរញ្ញវត្ថុជាមួយទិន្នន័យដែលមិនអាចអង្កេតបានជាសារវន្ត។
- កំណត់សម្គាល់លេខ ៣៥៖ ការទទួលស្គាល់ និងការវាស់វែងថាភាព៖ ការសន្មតសំខាន់ៗអំពីលទ្ធភាព និងទំហំលំហូរចេញនៃធនធាន។
- កំណត់សម្គាល់លេខ ២(ង)(vii)៖ ឱនភាពនៃតម្លៃរបស់ឧបករណ៍ហិរញ្ញវត្ថុ៖ ការសន្មតសំខាន់ៗ ដែលប្រើក្នុងការប៉ាន់ស្មានលំហូរសាច់ប្រាក់ដែលអាចប្រមូលមកវិញបាន។

អនុវត្តតាម ស.គ.អ.ក ៣៦៖ ឱនភាពនៃទ្រព្យសកម្ម៖ នៅចុងបញ្ចប់នៃការិយបរិច្ឆេទរបាយការណ៍នីមួយៗ សម្ព័ន្ធធនាគារ និងធនាគារធ្វើការសិក្សាថា តើមានសូចនាករណាមួយ ដែលបង្ហាញថា ទ្រព្យសកម្មមិនមែនហិរញ្ញវត្ថុអាចនឹងមានឱនភាពដែរឬទេ។ ប្រសិនបើមានការចង្អុលបង្ហាញបែបនេះ សម្ព័ន្ធធនាគារ និងធនាគារត្រូវប៉ាន់ប្រមាណនូវចំនួនទឹកប្រាក់ដែលអាចទទួលបានមកវិញនៃទ្រព្យសកម្ម និងធ្វើការប្រៀបធៀប សមតុល្យយោង ជាមួយនឹងការសិក្សាលើទឹកប្រាក់ដែលអាចប្រមូលមកវិញបាន។

ក្នុងការសិក្សាថា តើមានសូចនាករណាមួយដែលបង្ហាញថាទ្រព្យសកម្មអាចនឹងមានឱនភាព សម្ព័ន្ធធនាគារ និងធនាគារត្រូវពិចារណាជាអប្បបរមាលើសូចនាករដូចខាងក្រោម៖

- ប្រភពព័ត៌មានខាងក្រៅ
 - ក) តម្លៃទីផ្សារនៃទ្រព្យសកម្មបានថយចុះគួរឱ្យកត់សម្គាល់ក្នុងអំឡុងពេលណាមួយ លើសពីការរំពឹងទុកដោយសារការកន្លងហួសពេលវេលា ឬការប្រើប្រាស់ធម្មតា។
 - ខ) ការផ្លាស់ប្តូរគួរឱ្យកត់សម្គាល់ដែលមានផលប៉ះពាល់អវិជ្ជមានដល់សម្ព័ន្ធធនាគារ និងធនាគារដែលបានកើតឡើងក្នុងអំឡុងពេល ឬនឹងកើតឡើងនាពេលអនាគតដ៏ខ្លី នៅក្នុងបរិស្ថាននៃបច្ចេកវិទ្យា ទីផ្សារ សេដ្ឋកិច្ច ឬច្បាប់ដែលសម្ព័ន្ធធនាគារ និងធនាគារធ្វើអាជីវកម្ម ឬនៅក្នុងទីផ្សារដែលទ្រព្យសកម្មមានគោលបំណងពិសេស។
 - គ) អត្រាការប្រាក់ទីផ្សារឬអត្រាទីផ្សារផ្សេងទៀតនៃផលចំណេញពីការវិនិយោគ ដែលបានកើនឡើងក្នុងអំឡុងពេលនោះ ហើយការកើនឡើងទាំងនោះទំនងជាប៉ះពាល់ដល់អត្រាអប្បហារដែលបានប្រើប្រាស់ក្នុងការគណនាតម្លៃកំពុងប្រើប្រាស់របស់ទ្រព្យសកម្ម ហើយធ្លាក់ចុះជាសារវន្តនូវតម្លៃទទួលបានមកវិញរបស់ទ្រព្យសកម្មទាំងនេះ

ធនាគារ អេស៊ីលីដា ភីអិលស៊ី និង ក្រុមហ៊ុនបុត្រសម្ព័ន្ធ

កំណត់សម្គាល់លើរបាយការណ៍ហិរញ្ញវត្ថុ (ត)

នាថ្ងៃទី៣១ ខែធ្នូ ឆ្នាំ២០២៣ និង សម្រាប់ដំណាច់ការិយបរិច្ឆេទដែលបានបញ្ជប់

៤. ការប៉ាន់ស្មាន និង វិនិច្ឆ័យគណនេយ្យសំខាន់ៗក្នុងការអនុវត្តគោលនយោបាយ គណនេយ្យ (ត)

(ខ) ភាពមិនច្បាស់លាស់នៃការសន្មត និងការប៉ាន់ស្មាន (ត)

ឱនភាពនៃទ្រព្យសកម្មហិរញ្ញវត្ថុ និងទ្រព្យសកម្មមិនមែនហិរញ្ញវត្ថុ (ត)

- ឃ) សមតុល្យយោងដុលរបស់ទ្រព្យសកម្មសុទ្ធរបស់អង្គការលើសពីមូលធននីយកម្ម។
 - ប្រភពព័ត៌មានខាងក្នុង
 - ក) ភស្តុតាងដែលអាចរកបានពីភាពហួសសម័យ ឬការខូចខាតនៃទ្រព្យសកម្ម។
 - ខ) ការផ្លាស់ប្តូរដែលមានផលប៉ះពាល់អវិជ្ជមានលើសម្ព័ន្ធធនាគារ និងធនាគារ ដែលបានកើតឡើងក្នុងអំឡុងពេលនោះ ឬត្រូវបានរំពឹងថានឹងកើតឡើងនាពេលអនាគតដ៏ខ្លី ក្នុងទំហំ ឬឥរិយាបថដែលទ្រព្យសកម្មត្រូវបានកំពុងប្រើប្រាស់ ឬរំពឹងថានឹងប្រើប្រាស់។ ការផ្លាស់ប្តូរទាំងនេះរួមមានទ្រព្យសកម្មដែលនៅទំនេរ ផែនការមិនបន្ត ឬរុះរើប្រតិបត្តិការដែលទ្រព្យសកម្មកំពុងស្ថិតនៅ និងផែនការលុបចោលទ្រព្យសកម្មមុនកាលបរិច្ឆេទដែលរំពឹងទុកពីមុន។
 - គ) ភស្តុតាងដែលអាចរកបានពីរបាយការណ៍ផ្ទៃក្នុង ដែលបង្ហាញថាដំណើរការសេដ្ឋកិច្ចរបស់ទ្រព្យសកម្ម មានភាពអាក្រក់ ឬនឹងអាក្រក់ជាងការរំពឹងទុក។

ក្នុងការកំណត់តម្លៃដែលអាចប្រមូលមកវិញបាន សម្ព័ន្ធធនាគារ និងធនាគារបានធ្វើការព្យាករណ៍លើលំហូរសាច់ប្រាក់សុទ្ធក្នុងការិយបរិច្ឆេទប្រាំឆ្នាំខាងមុខរបស់ខ្លួន ដោយប្រើប្រាស់គំរូ Gordon Growth។ ក្រោមគំរូនេះ អ្នកគ្រប់គ្រងកំណត់តម្លៃដើមជាមធ្យមនៃដើមទុនជាអត្រាអប្បបរមា ដោយផ្អែកលើរបាយការណ៍ហិរញ្ញវត្ថុដែលបានធ្វើសវនកម្មចុងក្រោយបង្អស់របស់ធនាគារ ហើយអាចផ្លាស់ប្តូរបានប្រសិនបើមានការធានា។ បន្ថែមពីនេះទៀតអ្នកគ្រប់គ្រងសន្មតថាអត្រាកំណើនផលិតផលក្នុងស្រុកសរុប ("GDP") ជាមធ្យមក្នុងរយៈពេល ១០ឆ្នាំ របស់ប្រទេសនីមួយៗដែលក្រុមហ៊ុនបុត្រសម្ព័ន្ធរបស់ធនាគារកំពុងធ្វើប្រតិបត្តិការអាជីវកម្ម គឺស្មើនឹងអត្រាកំណើន និងត្រូវធ្វើបច្ចុប្បន្នភាពតាមការិយបរិច្ឆេទនីមួយៗ។

នាថ្ងៃទី៣១ ខែធ្នូ ឆ្នាំ២០២៣ អ្នកគ្រប់គ្រងជឿជាក់ថាតម្លៃដែលអាចប្រមូលមកវិញបាននៃមូលធនវិនិយោគ និងទ្រព្យសកម្មមិនមែនហិរញ្ញវត្ថុរបស់ធនាគារលើសពីតម្លៃយោងរបស់ខ្លួន។ ដូច្នេះហើយមិនមានការខាតបង់លើឱនភាពនៃតម្លៃណាមួយត្រូវបានកត់ត្រាឡើយ។

វិសក្ស័ណ្ណ និងផលប៉ះពាល់បន្តលើការខាតបង់ឥណទានរំពឹងទុក

ការខាតបង់ឥណទានរំពឹងទុក ត្រូវបានប៉ាន់ប្រមាណដោយផ្អែកទៅលើលក្ខខណ្ឌសេដ្ឋកិច្ចដែលបានព្យាករណ៍មួយចំនួននៅក្នុងការិយបរិច្ឆេទរាយការណ៍។ ក្នុងឆ្នាំ២០២០ ការផ្ទុះឡើងនៃល្បឿនវិសក្ស័ណ្ណ ("កូវីដ-១៩") បានរីករាលដាលលើប្រទេសចិនដ៏គោក កម្ពុជា និងបណ្តាប្រទេសផ្សេងៗទៀត ធ្វើឱ្យមានការរាំងស្ទះសកម្មភាពអាជីវកម្ម និងសេដ្ឋកិច្ច។ ឆ្លើយតបនឹងស្ថានភាពជំងឺកូវីដ-១៩ អ្នកគ្រប់គ្រងផ្តល់នូវការប៉ាន់ប្រមាណដ៏ល្អបំផុតរបស់ខ្លួនពីផលប៉ះពាល់បន្តនៃជំងឺកូវីដ-១៩ ទៅលើ ECL របស់សម្ព័ន្ធធនាគារ និងធនាគារ ដោយពិចារណាលើសេណារីយ៉ូសេដ្ឋកិច្ចដែលអាចកើតមាននាពេលបច្ចុប្បន្ន និងនាពេលអនាគត។

ធនាគារ អេស៊ីលីដា ភីអិលស៊ី និង ក្រុមហ៊ុនបុត្រសម្ព័ន្ធ

កំណត់សម្គាល់លើរបាយការណ៍ហិរញ្ញវត្ថុ (ត)

នាថ្ងៃទី៣១ ខែធ្នូ ឆ្នាំ២០២៣ និង សម្រាប់ដំណាច់ការិយបរិច្ឆេទដែលបានបញ្ចប់

៤. ការប៉ាន់ស្មាន និង វិនិច្ឆ័យគណនេយ្យសំខាន់ៗក្នុងការអនុវត្តគោលនយោបាយ គណនេយ្យ (ត)

(ខ) ភាពមិនច្បាស់លាស់នៃការសន្មត និងការប៉ាន់ស្មាន (ត)

អត្ថប្រយោជន៍ក្រោយពីបំពេញការងារ

តម្លៃបច្ចុប្បន្ននៃកាតព្វកិច្ចអត្ថប្រយោជន៍ប្រាក់បំណាច់អតីតភាពការងារ កាតព្វកិច្ចអត្ថប្រយោជន៍ពេល ចូលនិវត្តន៍ និងកាតព្វកិច្ចអត្ថប្រយោជន៍មូលនិធិអភិវឌ្ឍវិជ្ជាជីវៈ អាស្រ័យលើកត្តាមួយចំនួន ដែលត្រូវបាន កំណត់ដោយអ្នកគ្រប់គ្រង ដោយប្រើការសន្មតមួយចំនួនដូចជាអត្រាកំណើនប្រាក់ខែ អត្រាលយប់ពីការងារ និង អត្រាមរណភាព។ ការសន្មតដែលត្រូវបានប្រើក្នុងការកំណត់ចំណាយសុទ្ធសម្រាប់អត្ថប្រយោជន៍ក្រោយពីបំពេញ ការងាររួមមានអត្រាអប្បហារ។ ការផ្លាស់ប្តូរណាមួយនៅក្នុងការសន្មតទាំងនេះ នឹងប៉ះពាល់ដល់តម្លៃនៃ កាតព្វកិច្ចអត្ថប្រយោជន៍ដែលបានកំណត់។

ការទទួលស្គាល់ទ្រព្យសកម្មពន្ធពន្យារ

ទ្រព្យសកម្មពន្ធពន្យារត្រូវបានទទួលស្គាល់ទៅលើការខាតបង់ពន្ធដែលមិនបានប្រើប្រាស់ទាំងអស់ និងភាព ខុសគ្នាបណ្តោះអាសន្នចំពោះវិសាលភាពដែលអាចទៅរួចដែលជាប្រាក់ចំណេញជាប់ពន្ធនាពេលអនាគត នឹងអាច រកបានធៀបនឹងការខាតបង់ដែលអាចប្រើប្រាស់បាន។ ការប៉ាន់ស្មានចម្បង ត្រូវបានតម្រូវដើម្បីកំណត់ចំនួននៃ ទ្រព្យសកម្មពន្ធពន្យារដែលអាចទទួលស្គាល់បាន ដោយផ្អែកលើពេលវេលា និងកម្រិតនៃប្រាក់ចំណូលជាប់ពន្ធនា ពេលអនាគត រួមជាមួយនឹងយុទ្ធសាស្ត្ររៀបចំផែនការពន្ធនាពេលអនាគត។

ពន្ធ

ពន្ធត្រូវបានគណនាលើមូលដ្ឋាននៃការបកស្រាយលើបទប្បញ្ញត្តិពន្ធបច្ចុប្បន្ន ដែលបានអនុម័តនាកាលបរិច្ឆេទ នៃរបាយការណ៍។ អ្នកគ្រប់គ្រងវាយតម្លៃជាប្រចាំលើស្ថានភាពនៃប្រកាសពន្ធដែលស្របជាមួយបទប្បញ្ញត្តិ ស្តីពី ពន្ធដារ ដែលត្រូវបានបកស្រាយ។ ច្បាប់នេះបង្កើតនូវបទប្បញ្ញត្តិដែលសមស្របលើមូលដ្ឋាននៃចំនួនទឹកប្រាក់ដែល បានរំពឹងទុកថានឹងត្រូវបង់ជូនអាជ្ញាធរពន្ធដារ។

ទោះជាយ៉ាងណាក៏ដោយ បទប្បញ្ញត្តិទាំងនេះអាចមានការប្រែប្រួលតាមកាលកំណត់ ហើយការកំណត់នៃ បំណុលពន្ធនឹងត្រូវបានធ្វើឡើងបន្ទាប់ពីការត្រួតពិនិត្យពីអាជ្ញាធរពន្ធដារ។ នៅពេលដែលលទ្ធផលពន្ធចុងក្រោយ នៃ បញ្ហាទាំងនេះខុសគ្នាពីចំនួនទឹកប្រាក់ដែលបានកត់ត្រាដំបូង ភាពខុសគ្នាទាំងនេះនឹងប៉ះពាល់ដល់បំណុលពន្ធ និង សមតុល្យក្នុងការិយបរិច្ឆេទដែលការកំណត់ត្រូវបានធ្វើឡើង។

ធនាគារ អេស៊ីលីដា ភីអិលស៊ី និង ក្រុមហ៊ុនបុត្រសម្ព័ន្ធ

កំណត់សម្គាល់លើរបាយការណ៍ហិរញ្ញវត្ថុ (ត)

នាថ្ងៃទី៣១ ខែធ្នូ ឆ្នាំ២០២៣ និង សម្រាប់ដំណាច់ការិយបរិច្ឆេទដែលបានបញ្ជប់

៤. ការប៉ាន់ស្មាន និង វិនិច្ឆ័យគណនេយ្យសំខាន់ៗក្នុងការអនុវត្តគោលនយោបាយ គណនេយ្យ (ត)

(ខ) ភាពមិនច្បាស់លាស់នៃការសន្មត និងការប៉ាន់ស្មាន (ត)

ការប៉ាន់ស្មានថ្លៃដើមនៃសិទ្ធិប្រើប្រាស់ទ្រព្យសកម្ម និងបំណុលភតិសន្យា

ការកំណត់ថ្លៃដើមនៃសិទ្ធិប្រើប្រាស់ទ្រព្យសកម្មរួមបញ្ចូលចំនួននៃបំណុលភតិសន្យា ដែលបានទទួលស្គាល់ និងការប៉ាន់ស្មានថ្លៃដើម ដែលនឹងកើតឡើងនៅពេលរុះរើ និងដកចេញនូវទ្រព្យសកម្មនោះ ឬធ្វើឱ្យដួចដើមតាម លក្ខខណ្ឌដែលមានចែងក្នុងកិច្ចសន្យាភតិសន្យា។

បំណុលភតិសន្យា គឺវាស់វែងតាមតម្លៃបច្ចុប្បន្ន នៃភតិសន្យាដែលត្រូវទូទាត់ទៅតាមរយៈពេលនៃភតិសន្យា។ នៅក្នុងការគណនា បំណុលភតិសន្យា សម្ព័ន្ធធនាគារ និងធនាគារប្រើប្រាស់អត្រាមធ្យមនៃប្រាក់កម្ចីបន្ថែមដោយផ្អែក លើអត្រាការប្រាក់បញ្ញើមានកាលកំណត់រយៈពេលវែងនៅពេលចាប់ផ្តើមអនុវត្តទៅតាមរយៈពេលនៃភតិសន្យា។

ការប៉ាន់ស្មានអាយុកាលប្រើប្រាស់ទ្រព្យសកម្ម

អាយុកាលនៃការប្រើប្រាស់ទ្រព្យសកម្មរបស់សម្ព័ន្ធធនាគារ និងធនាគារត្រូវបានកំណត់ការប៉ាន់ស្មានផ្អែកលើការ រំពឹងទុកទ្រព្យសកម្មអាចប្រើប្រាស់បាន។ ការប៉ាន់ស្មានអាយុកាលទ្រព្យសម្បត្តិ និងបរិក្ខារ និងទ្រព្យសកម្មអរូបីរបស់ សម្ព័ន្ធធនាគារ និងធនាគារត្រូវបានត្រួតពិនិត្យជាប្រចាំតាមកាលកំណត់ និងធ្វើបច្ចុប្បន្នភាពប្រសិនបើការរំពឹងទុកខុសពី ការប៉ាន់ស្មានដោយសារបរាជ័យ បច្ចេកទេស ឬសម័យកាល និងតាមច្បាប់ ឬការកំណត់ការប្រើប្រាស់ទ្រព្យសកម្មនៃសម្ព័ន្ធ ធនាគារ និងធនាគារ។ បន្ថែមលើសពីនេះការប៉ាន់ស្មានអាយុកាលប្រើប្រាស់ គឺផ្អែកទៅលើការវាយតម្លៃតាមការអនុវត្ត នៅក្នុងវិស័យ ការវាយតម្លៃតាមអ្នកបច្ចេកទេសខាងក្នុង និងបទពិសោធន៍លើទ្រព្យសកម្មដែលស្រដៀងគ្នា។ ទោះបីជា យ៉ាងណាក៏ដោយលទ្ធផលប្រតិបត្តិការនៅពេលអនាគតអាចប៉ះពាល់ជាសារវន្ត ដោយការកែប្រែការប៉ាន់ស្មានតាមកត្តា ដែលរៀបរាប់ខាងលើ។ ចំនួនទឹកប្រាក់ និងពេលវេលានៃការកត់ត្រាចំណាយនៃរយៈពេលណាមួយ អាចមានផលប៉ះពាល់ ដោយសារការកែប្រែនៃកត្តាទាំងនោះ។ ការថយចុះនៃការប៉ាន់ស្មានអាយុកាលប្រើប្រាស់ទ្រព្យសកម្ម នឹងបង្កើនការ ទទួលស្គាល់ចំណាយប្រតិបត្តិការ និងថយចុះទ្រព្យសកម្មរយៈពេលវែង។

ការវាស់វែងតម្លៃសមស្រប

អ្នកគ្រប់គ្រងប្រើប្រាស់បច្ចេកទេសវាយតម្លៃផ្សេងៗដើម្បីកំណត់តម្លៃសមស្របនៃឧបករណ៍ហិរញ្ញវត្ថុ (ដែលមិន មានសម្រុងតម្លៃនៃទីផ្សារសកម្ម) និងទ្រព្យសកម្មមិនមែនហិរញ្ញវត្ថុ។ ការពាក់ព័ន្ធទាំងនេះនឹងបង្កើតការប៉ាន់ស្មាន និងការ សន្មតដែលស្របជាមួយនឹងរបៀបដែលអ្នកចូលរួមទីផ្សារនឹងដាក់តម្លៃនៃឧបករណ៍នេះ។ អ្នកគ្រប់គ្រងផ្អែកលើការសន្មត របស់ខ្លួនទៅលើទិន្នន័យដែលអាចសង្កេតបានតាមដែលអាចធ្វើទៅបាន ប៉ុន្តែវាមិនកើតមានឡើងទាំងអស់នោះទេ។ ក្នុងករណីនេះ អ្នកគ្រប់គ្រងប្រើប្រាស់ព័ត៌មានល្អបំផុតដែលកើតមាន។ តម្លៃសមស្របដែលបានប៉ាន់ស្មានអាចប្រែប្រួល ពីតម្លៃជាក់ស្តែងដែលនឹងត្រូវសម្រេចបាននៅក្នុងប្រតិបត្តិការជំហោងដៃ នៅកាលបរិច្ឆេទនៃការវាយការណ៍ (សូមមើល កំណត់សម្គាល់លេខ ៣៩)។

ធនាគារ អេស៊ីលីដា ភីអិលស៊ី និង ក្រុមហ៊ុនបុត្រសម្ព័ន្ធ

កំណត់សម្គាល់លើរបាយការណ៍ហិរញ្ញវត្ថុ (ត)

នាថ្ងៃទី៣១ ខែធ្នូ ឆ្នាំ២០២៣ និង សម្រាប់ដំណាច់ការិយបរិច្ឆេទដែលបានបញ្ជាក់

៥. ការប្តូរពីដុល្លារអាមេរិកទៅជាប្រាក់រៀល

របាយការណ៍ហិរញ្ញវត្ថុ ត្រូវបានបង្ហាញជាប្រាក់ដុល្លារអាមេរិក។ ការប្តូររូបិយប័ណ្ណពីប្រាក់ដុល្លារអាមេរិកទៅជាប្រាក់រៀល ("KHR") ត្រូវបានធ្វើឡើងដើម្បីសម្រាប់តែអនុវត្តទៅតាមច្បាប់ស្តីពីគណនេយ្យ និង សវនកម្ម។ ទ្រព្យសកម្ម និងបំណុលត្រូវបានប្តូរតាមអត្រាចុងគ្រានាកាលបរិច្ឆេទនៃការរាយការណ៍។ របាយការណ៍ចំណេញ ឬខាត និងលទ្ធផលលម្អិតផ្សេងៗ និងរបាយការណ៍លំហូរសាច់ប្រាក់ ត្រូវបានប្តូរទៅជាប្រាក់រៀល ដោយប្រើប្រាស់អត្រាមធ្យមដែលអាចអនុវត្តបានសម្រាប់ដំណាច់ការិយបរិច្ឆេទ។ ភាពខុសគ្នា ដែលកើតឡើងពីការប្តូររូបិយប័ណ្ណ ត្រូវបានទទួលស្គាល់ជា "លម្អៀងពីការប្តូររូបិយប័ណ្ណ" នៅក្នុងរបាយការណ៍ លទ្ធផល លម្អិតផ្សេងៗ។

សម្ព័ន្ធធនាគារ និង ធនាគារ ប្រើប្រាស់អត្រាប្តូរប្រាក់ដូចខាងក្រោម៖

		អត្រានាកលបរិច្ឆេទរាយការណ៍	អត្រាមធ្យម
ថ្ងៃទី៣១ ខែធ្នូ ឆ្នាំ២០២៣	១ ដុល្លារអាមេរិក =	៤.០៨៥រៀល	៤.១១០រៀល
ថ្ងៃទី៣១ ខែធ្នូ ឆ្នាំ២០២២	១ ដុល្លារអាមេរិក =	៤.១១៧រៀល	៤.០៨៧រៀល

តួលេខដែលត្រូវបានប្តូរនេះ មិនគួរបកស្រាយថាតួលេខនេះជាតួលេខសម្រាប់បង្ហាញ ដូចតួលេខជាប្រាក់ដុល្លារអាមេរិក ឬយល់ថាជាតួលេខត្រូវបានប្តូរ ឬអាចប្តូរទៅជាប្រាក់រៀលតាមអត្រាប្តូរប្រាក់ខាងលើ ឬអត្រាប្តូរប្រាក់ផ្សេងទៀតទេ។

៦. ព័ត៌មានតាមផ្នែក

ប្រតិបត្តិការចម្បងរបស់សម្ព័ន្ធធនាគារ គឺក្នុងវិស័យហិរញ្ញវត្ថុ ដែលបានកំណត់ដោយរបាយការណ៍តាមផ្នែករបស់សម្ព័ន្ធធនាគារ។

(ក) អាជីវកម្មតាមផ្នែក

ប្រតិបត្តិការអាជីវកម្មរបស់សម្ព័ន្ធធនាគារ គឺគ្រប់គ្រងដាច់ដោយឡែក តាមលក្ខណៈនៃសេវាដែលបានផ្តល់ (ផ្នែកដំបូង) និងតាមទីផ្សារតំបន់ផ្សេងគ្នា (ផ្នែកទី២) ដែលផ្នែកនីមួយៗ គឺតំណាងឱ្យយុទ្ធសាស្ត្រអាជីវកម្ម។ ផ្នែកអាជីវកម្មរបស់សម្ព័ន្ធធនាគារមានដូចខាងក្រោម៖

- កម្ចី៖ ផ្តល់ប្រាក់កម្ចីទៅឯកត្តជន ក្រុម និងនីតិបុគ្គល ក៏ដូចជាស្ថាប័នហិរញ្ញវត្ថុ។ ផលិតផលត្រូវផ្តល់ជូនទៅតាមគោលបំណង លក្ខណៈ និងទំហំដូចជា កម្ចីក្រុម កម្ចីធុនតូច កម្ចីមធ្យម កម្ចីទិញផ្ទះ កម្ចីទិញឡាន កម្ចីទិញម៉ូតូ ឥណទានវិបារូបន៍ កម្ចីសម្រាប់ទុនបង្វិល ភតិសន្យាហិរញ្ញវត្ថុ កម្ចីហិរញ្ញប្បទានពាណិជ្ជកម្ម។ ល។

ធនាគារ អេស៊ីលីដា ភីអិលស៊ី និង ក្រុមហ៊ុនបុត្រសម្ព័ន្ធ

កំណត់សម្គាល់លើរបាយការណ៍ហិរញ្ញវត្ថុ (ត)

នាថ្ងៃទី៣១ ខែធ្នូ ឆ្នាំ២០២៣ និង សម្រាប់ដំណាច់ការិយបរិច្ឆេទដែលបានបញ្ជាក់

៦. ព័ត៌មានតាមផ្នែក (ត)

(ក) អាជីវកម្មតាមផ្នែក (ត)

- **សេវាហិរញ្ញវត្ថុផ្សេងៗ៖** ផ្តល់សេវាផ្សេងៗដូចជាប្រតិបត្តិការប្តូរប្រាក់ ការផ្តល់កាតឥណទាន និងឥណពន្ធ និងការទទួល សេវាកម្មការផ្ទេរប្រាក់ (នៅក្នុងប្រទេស និងក្រៅប្រទេស) និង សេវាចាត់ចែងសាច់ប្រាក់ ដូចជា ប្រាក់បៀវត្ស និងប្រមូលសាច់ប្រាក់ ទូទាត់វិក្កយបត្រ បញ្ចូលទឹកប្រាក់ទូរសព្ទ និងបញ្ជាអចិន្ត្រៃយ៍។ សេវាទាំងនេះ គឺកំពុងធ្វើទំនើបកម្មប្រើប្រាស់តាមប្រព័ន្ធធនាគារឌីជីថលតាមរយៈកម្មវិធីទូរសព្ទក្នុង ទូរសព្ទដៃ ការប្រើប្រាស់សេវាធនាគារអេស៊ីលីដា អ៊ិនធើណែត និង អ៊ីឌុមមើស ក៏ដូចជាកម្មវិធីឌីជីថល ផ្សេងៗទៀត។

ផ្នែកទាំងនេះ គឺជាមូលដ្ឋានដែលសម្ព័ន្ធធនាគាររាយការណ៍ជាព័ត៌មាននៃផ្នែកដំបូងរបស់ខ្លួន។ ប្រតិបត្តិការ រវាងផ្នែកនីមួយៗកើតឡើងតាមការប៉ាន់ស្មានអត្រាទីផ្សារលើមូលដ្ឋានជំហោងដៃ។

ចំណូល និងចំណាយតាមផ្នែក គឺបែងចែកដោយផ្ទាល់ទៅផ្នែកដំបូងនៃអាជីវកម្ម និងទាក់ទងនឹងផ្នែកខ្លះនៃ ចំណូល និងចំណាយរបស់សម្ព័ន្ធធនាគារ ដែលអាចចែកទៅតាមផ្នែកនៃអាជីវកម្ម ដែលឆ្លុះបញ្ចាំងពីចំណូល និង ចំណាយនៃផ្នែកអាជីវកម្មនោះ។

សម្រាប់ផ្នែកទី២ ចំណូល និងចំណាយ នឹងបែងចែកទៅតាមតំបន់ភូមិសាស្ត្រ ដោយផ្អែកលើទីតាំងនៃធនធាន ដែលបង្កើតប្រាក់ចំណូល និងតំបន់ភូមិសាស្ត្រដែលចំណាយកើតឡើង។

ធនាគារ អេស៊ីលីដា ភីអិលស៊ី និង ក្រុមហ៊ុនបុត្រសម្ព័ន្ធ

កំណត់សម្គាល់លើរបាយការណ៍ហិរញ្ញវត្ថុ (ត)

នាថ្ងៃទី៣១ ខែធ្នូ ឆ្នាំ២០២៣ និង សម្រាប់ដំណាច់ការិយបរិច្ឆេទដែលបានបញ្ជាក់

៦. ព័ត៌មានតាមផ្នែក (ត)

(ខ) ការវិភាគព័ត៌មានផ្នែកដំបូង

ព័ត៌មានផ្នែកដំបូង តាមផ្នែកអាជីវកម្មលើមូលដ្ឋានរួម មានដូចខាងក្រោម៖

	២០២៣						២០២២					
	កម្ពុជា		សេចារឹកឡាវ		សុប		កម្ពុជា		សេចារឹកឡាវ		សុប	
	ដុល្លារអាមេរិក	លានរៀល (កំណត់សម្គាល់ ៥)	ដុល្លារអាមេរិក	លានរៀល (កំណត់សម្គាល់ ៥)	ដុល្លារអាមេរិក	លានរៀល (កំណត់សម្គាល់ ៥)	ដុល្លារអាមេរិក	លានរៀល (កំណត់សម្គាល់ ៥)	ដុល្លារអាមេរិក	លានរៀល (កំណត់សម្គាល់ ៥)	ដុល្លារអាមេរិក	លានរៀល (កំណត់សម្គាល់ ៥)
ចំណូល												
ចំណូលការប្រាក់	៧៥៥.៦៣១.០៨៥	៣.១០៥.៦៤៣.៧៥៩	-	-	៧៥៥.៦៣១.០៨៥	៣.១០៥.៦៤៣.៧៥៩	៦៧០.៧៥៣.៤៥៦	២.៧៤១.៣៦៩.៣៧៥	-	-	៦៧០.៧៥៣.៤៥៦	២.៧៤១.៣៦៩.៣៧៥
ចំណាយការប្រាក់	(៣២៩.០០១.៤៣៤)	(១.៣៥២.១៩៥.៨៩៤)	-	-	(៣២៩.០០១.៤៣៤)	(១.៣៥២.១៩៥.៨៩៤)	(២២០.៨២២.៤៦៦)	(៩០២.៥០១.៤១៩)	-	-	(២២០.៨២២.៤៦៦)	(៩០២.៥០១.៤១៩)
ចំណូលការប្រាក់សុទ្ធ	៤២៦.៦២៩.៦៥១	១.៧៥៣.៤៤៧.៨៦៥	-	-	៤២៦.៦២៩.៦៥១	១.៧៥៣.៤៤៧.៨៦៥	៤៤៩.៩៣០.៩៩០	១.៨៣៨.៨៦៧.៩៥៦	-	-	៤៤៩.៩៣០.៩៩០	១.៨៣៨.៨៦៧.៩៥៦
ចំណូលមិនមែនការប្រាក់	-	-	៧២.៣៧៧.១៥៣	២៩៧.៤៧០.០៩៩	៧២.៣៧៧.១៥៣	២៩៧.៤៧០.០៩៩	-	-	៧៣.០៧៧.៩២៤	២៩៨.៦៦៩.៤៩២	៧៣.០៧៧.៩២៤	២៩៨.៦៦៩.៤៩២
សរុបចំណូលសុទ្ធ	៤២៦.៦២៩.៦៥១	១.៧៥៣.៤៤៧.៨៦៥	៧២.៣៧៧.១៥៣	២៩៧.៤៧០.០៩៩	៤៩៩.០០៦.៨០៤	២.០៥០.៩១៧.៩៦៤	៤៤៩.៩៣០.៩៩០	១.៨៣៨.៨៦៧.៩៥៦	៧៣.០៧៧.៩២៤	២៩៨.៦៦៩.៤៩២	៤២៣.០០៨.៩១៨	២.១៣៧.៥៣៧.៤៤៨

ធនាគារ អេស៊ីប៊ីដា ភីអិលស៊ី និង ក្រុមហ៊ុនបុត្រសម្ព័ន្ធ

កំណត់សម្គាល់លើរបាយការណ៍ហិរញ្ញវត្ថុ (ត)

នាថ្ងៃទី៣១ ខែធ្នូ ឆ្នាំ២០២៣ និង សម្រាប់ដំណាច់ការិយបរិច្ឆេទដែលបានបញ្ជាក់

៦. ព័ត៌មានតាមផ្នែក (ត)

(ឃ) ការផ្ទៀងផ្ទាត់

ការបង្ហាញខាងក្រោមជាការផ្ទៀងផ្ទាត់ព័ត៌មានតាមផ្នែករបស់សម្ព័ន្ធធនាគារ ទៅនឹងព័ត៌មានហិរញ្ញវត្ថុសំខាន់ដែលបានលាតត្រដាងនៅក្នុងរបាយការណ៍ហិរញ្ញវត្ថុរួម។

	២០២៣ ដុល្លារអាមេរិក	២០២២ ដុល្លារអាមេរិក	២០២៣ លានរៀល (កំណត់សម្គាល់ ៥)	២០២២ លានរៀល (កំណត់សម្គាល់ ៥)
ចំណូល				
ចំណូលសរុបតាមផ្នែក	៨៣០.២២៤.៦៨៥	៧៤៧.២០៩.១០០	៣.៤១២.២២៣.៤៥៥	៣.០៥៣.៨៤៣.៥៩២
លុបចោលនូវចំណូលផ្នែកខាងក្នុង	(២.២១៦.៤៤៧)	(៣.៣៧៧.៧១៦)	(៩.១០៩.៥៩៧)	(១៣.៨០៤.៧២៥)
ចំណូលសុទ្ធសរុបសម្ព័ន្ធធនាគារនិងបុត្រសម្ព័ន្ធនៃធនាគារ	៨២៨.០០៨.២៣៨	៧៤៣.៨៣១.៣៨៤	៣.៤០៣.១១៣.៨៥៨	៣.០៤០.០៣៨.៨៦៧
ចំណេញមុខ				
ចំណេញសរុបតាមផ្នែក	១៤៨.០៦៣.៨២៤	១៨១.៧៩៨.២៣២	៦០៨.៥៤២.៣១៥	៧៤៣.០០៩.៣៧៣
លុបចោលនូវ(ចំណេញ)ខាតផ្នែកខាងក្នុង	(៤៥.៣៩៩)	១៦.៥៤៣	(១៨៦.៥៩០)	៦៧.៦១៣
ចំណេញសុទ្ធសរុបសម្ព័ន្ធធនាគារនិងបុត្រសម្ព័ន្ធនៃធនាគារ	១៤៨.០១៨.៤២៥	១៨១.៨១៤.៧៧៥	៦០៨.៣៥៥.៧២៥	៧៤៣.០៧៦.៩៨៦

ធនាគារ អេស៊ីប៊ីដា ភីអិលស៊ី និង ក្រុមហ៊ុនបុត្រសម្ព័ន្ធ

កំណត់សម្គាល់លើរបាយការណ៍ហិរញ្ញវត្ថុ (ត)

នាថ្ងៃទី៣១ ខែធ្នូ ឆ្នាំ២០២៣ និង សម្រាប់ដំណាច់ការិយបរិច្ឆេទដែលបានបញ្ជាក់

៦. ព័ត៌មានតាមផ្នែក (ត)

(ឃ) ការផ្ទៀងផ្ទាត់ (ត)

ការបង្ហាញខាងក្រោមជាការផ្ទៀងផ្ទាត់ព័ត៌មានតាមផ្នែករបស់សម្ព័ន្ធធនាគារ ទៅនឹងព័ត៌មានហិរញ្ញវត្ថុសំខាន់ដែលបានលាតត្រដាងនៅក្នុងរបាយការណ៍ហិរញ្ញវត្ថុរួម។ (ត)

	២០២៣ ដុល្លារអាមេរិក	២០២២ ដុល្លារអាមេរិក	២០២៣ លានរៀល (កំណត់សម្គាល់ ៥)	២០២២ លានរៀល (កំណត់សម្គាល់ ៥)
ទ្រព្យសកម្ម				
ទ្រព្យសកម្មសរុបតាមផ្នែក	៩.៨៤១.៨០៨.៦៣៦	៩.១៣០.៤៩០.៣៧៧	៤០.២០៣.៧៨៨.២៧៨	៣៧.៥៩០.២២៤.៨៨០
លុបចោលនូវទ្រព្យសកម្មផ្នែកខាងក្នុង	(៩៧.៧៦៨.១៥០)	(៩៩.៣២៧.០៧១)	(៣៩៩.៣៨២.៤៩២)	(៤០៨.៩២៩.៥៥១)
ទ្រព្យសកម្មសរុប	៩.៧៤៤.០៤០.៤៨៦	៩.០៣១.១៦៣.៣០៦	៣៩.៨០៤.៤០៥.៧៨៦	៣៧.១៨១.២៩៥.៣២៩
បំណុល				
បំណុលសរុបតាមផ្នែក	៨.៣៦៨.៨០៩.៣៥៣	៧.៧២២.៩០៩.៤០៧	៣៤.១៨៦.៥៨៦.២០៨	៣១.៧៩៥.២១៨.០២៩
លុបចោលនូវបំណុលផ្នែកខាងក្នុង	(៦.៧៨៩.៦៦៩)	(៤.៣៩៣.៩២១)	(២៧.៧៣៥.៧៩៨)	(៣៤.៥៥៧.៧៧៤)
បំណុលសរុប	៨.៣៦២.០១៩.៦៨៤	៧.៧១៨.៥១៥.៤៨៦	៣៤.១៥៨.៨៥០.៤១០	៣១.៧៦០.៦៦០.២៥៥

ធនាគារ អេស៊ីប៊ីស៊ី ភីអិលស៊ី និង ក្រុមហ៊ុនបុត្រសម្ព័ន្ធ

កំណត់សម្គាល់លើរបាយការណ៍ហិរញ្ញវត្ថុ (ត)

នាថ្ងៃទី៣១ ខែធ្នូ ឆ្នាំ២០២៣ និង សម្រាប់ដំណាច់ការិយបរិច្ឆេទ ដែលបានបញ្ជប់

៦. ព័ត៌មានតាមផ្នែក (ត)

(ឃ) ការរៀងផ្ទាត់ (ត)

ព័ត៌មានតាមផ្នែកផ្សេងៗ

សរុបរំលស់ទ្រព្យបី និងអរូបីតាមផ្នែក

លុបចោលនូវរំលស់ទ្រព្យបី និងអរូបីផ្នែកខាងក្នុង

សរុបរំលស់ទ្រព្យបី និងអរូបី

	២០២៣ ដុល្លារអាមេរិក	២០២២ ដុល្លារអាមេរិក	២០២៣ លានរៀល (កំណត់សម្គាល់ ៥)	២០២២ លានរៀល (កំណត់សម្គាល់ ៥)
	៣៨.៦០៧.៨៩៨	៣៦.៨៧៩.៥៦៩	១៥៨.៦៧៨.៤៦១	១៥០.៧២៦.៣៩០
	(១៨.៤២២)	(១៤.២២៩)	(៧៥.៧១៥)	(៥៨.១៥៤)
	៣៨.៥៨៩.៤៧៦	៣៦.៨៦៥.៣៤០	១៥៨.៦០២.៧៤៦	១៥០.៦៦៨.២៣៦

ធនាគារ អេស៊ីប៊ីស៊ី ភីអិលស៊ី និង ក្រុមហ៊ុនបុត្រសម្ព័ន្ធ

កំណត់សម្គាល់លើរបាយការណ៍ហិរញ្ញវត្ថុ (ត)

នាថ្ងៃទី៣១ ខែធ្នូ ឆ្នាំ២០២៣ និង សម្រាប់ដំណាច់ការិយបរិច្ឆេទ ដែលបានបញ្ជប់

៧. សាច់ប្រាក់ក្នុងដៃ

	សម្ព័ន្ធធនាគារ				ធនាគារ			
	២០២៣ ដុល្លាករណី	២០២២ ដុល្លាករណី	២០២៣ លានរៀល (កំណត់សម្គាល់ ៥)	២០២២ លានរៀល (កំណត់សម្គាល់ ៥)	២០២៣ ដុល្លាករណី	២០២២ ដុល្លាករណី	២០២៣ លានរៀល (កំណត់សម្គាល់ ៥)	២០២២ លានរៀល (កំណត់សម្គាល់ ៥)
តាមប៊ិយប័ណ្ណ៖								
ជាប្រាក់ដុល្លាករណី	៣០៣.០៣៦.៥២០	៣៤៧.៦៤១.៨៥៤	១.២៣៧.៩០៤.១៨៤	១.៤៣១.២៤១.៥១៣	៣០១.៥៨៧.៥២៥	៣៤៦.១៧៥.៩០៣	១.២៣១.៩៨៥.០៤០	១.៤២៥.២០៦.១៩៣
ជាប្រាក់រៀលខ្មែរ	១៥១.៩១០.៨៩៤	១១៣.០៣៥.២៥៦	៦២០.៥៥៦.០០២	៤៦៥.៣៦៦.១៤៩	១៥១.៩០៤.៦៧២	១១៣.០២៥.៦៦០	៦២០.៥៣០.៥៨៥	៤៦៥.៣៦៦.៦៤២
ជាប្រាក់បាតថៃ	៣២.២០៤.១៥០	២៥.២៨៣.៩២៨	១៣១.៥៥៣.៩៥៣	១០៤.០៩៣.៩៣២	៣០.៥៨៣.២០៦	២៣.៥៨១.៤៥៧	១២៤.៩៣២.៣៩៧	៩៧.០៨៤.៨៥៨
ជាប្រាក់អឺរ៉ូ	៥៧៦.៦៨១	១.៨១៩.៤៣៥	២.៣៥៥.៧៤២	៧.៤៩០.៦១៤	៥៧២.៥២១	១.៨១៣.៦៤០	២.៣៣៨.៧៤៨	៧.៤៦៦.៧៥៦
ជាប៊ិយប័ណ្ណផ្សេងៗ	៨.០៦៥.៣២៣	៩.២៤៦.៥៦៨	៣២.៩៤៦.៨៤៤	៣៨.០៦៨.១២០	១.៩៣៦.៣៩៣	២.០៦៨.៨២៣	៧.៩១០.១៦៥	៨.៥១៧.៣៤៥
	<u>៤៩៥.៧៩៣.៥៦៨</u>	<u>៤៩៧.០២៧.០៤១</u>	<u>២.០២៥.៣១៦.៧២៥</u>	<u>២.០៤៦.២៦០.៣២៨</u>	<u>៤៨៦.៥៨៤.៣១៧</u>	<u>៤៨៦.៦៦៥.៤៨៣</u>	<u>១.៩៨៧.៦៩៦.៩៣៥</u>	<u>២.០០៣.៦០១.៧៩៤</u>

ធនាគារ អេស៊ីប៊ីដា ភីអិលស៊ី និង ក្រុមហ៊ុនបុត្រសម្ព័ន្ធ

កំណត់សម្គាល់លើរបាយការណ៍ហិរញ្ញវត្ថុ (ត)

នាថ្ងៃទី៣១ ខែធ្នូ ឆ្នាំ២០២៣ និង សម្រាប់ដំណាច់ការិយបរិច្ឆេទ ដែលបានបញ្ជប់

៨. ប្រាក់បញ្ញើនៅធនាគារដទៃៗ - សុទ្ធ

	សម្ព័ន្ធធនាគារ				ធនាគារ			
	២០២៣ ដុល្លារអាមេរិក	២០២២ ដុល្លារអាមេរិក	២០២៣ ពាន់រៀល (កំណត់សម្គាល់ ៥)	២០២២ ពាន់រៀល (កំណត់សម្គាល់ ៥)	២០២៣ ដុល្លារអាមេរិក	២០២២ ដុល្លារអាមេរិក	២០២៣ ពាន់រៀល (កំណត់សម្គាល់ ៥)	២០២២ ពាន់រៀល (កំណត់សម្គាល់ ៥)
សមតុល្យជាមួយធនាគារក្នុងស្រុក								
ធនាគារជាតិនៃកម្ពុជា	១.៣៨៩.៩៣១.៦៦៤	៤៩៣.៧៧៨.៩១២	៥.៦៧៧.៨៧០.៤៤៧	២.០៣២.៨៨៧.៧៨១	១.៣៨៩.៩៣១.៦៦៤	៤៩៣.៧៧៨.៩១២	៥.៦៧៧.៨៧០.៤៤៧	២.០៣២.៨៨៧.៧៨១
ធនាគារផ្សេងៗ	២៤៨.៧២៦	៦៨.៧១៧.០០១	១.០១៦.០៤៦	២៤២.៩០៧.៨៩៣	២៤៨.៧២៦	៦៨.៧១៧.០០១	១.០១៦.០៤៦	២៤២.៩០៧.៨៩៣
	១.៣៩០.១៨០.៣៩០	៥៦២.៤៩៥.៩១៣	៥.៦៧៨.៨៨៦.៤៩៣	២.៣១៥.៧៩៥.៦៧៤	១.៣៩០.១៨០.៣៩០	៥៦២.៤៩៥.៩១៣	៥.៦៧៨.៨៨៦.៤៩៣	២.៣១៥.៧៩៥.៦៧៤
សមតុល្យជាមួយធនាគារនៅក្រៅប្រទេស								
ធនាគារឡាវ	២៧.២៩៩.៣៥៥	១៥.០២៤.៦៣០	១១១.៥១៧.៨៦៥	៦១.៨៥៦.៤០២	-	-	-	-
ធនាគារផ្សេងៗ	៩២.១៧៩.៦២៧	២៦៩.៣៨៩.៩០០	៣៧៦.៥៥៣.៧៧៧	១.១០៩.០៧៨.២១៨	៨៨.៧១៤.០៥៦	២៦៦.១២៣.៧៥៧	៣៦២.៣៩៦.៩១៩	១.០៩៥.៦៣១.៥០៨
	១១៩.៤៧៨.៩៨២	២៨៤.៤១៤.៥៣០	៤៨៨.០៧១.៦៤២	១.១៧០.៩៣៤.៦២០	៨៨.៧១៤.០៥៦	២៦៦.១២៣.៧៥៧	៣៦២.៣៩៦.៩១៩	១.០៩៥.៦៣១.៥០៨
សរុបសមតុល្យជាមួយធនាគារក្នុងស្រុក និងក្រៅស្រុក	១.៥០៩.៦៥៩.៣៧២	៨៤៦.៩១០.៤៤៣	៦.១៦៦.៩៥៨.១៣៥	៣.៤៨៦.៧៣០.២៩៤	១.៤៧៨.៨៩៤.៤៤៦	៨២៩.៦១៩.៦៧០	៦.០៤១.២៨៣.៤១២	៣.៤១១.៤២៧.១៨២
សំវិធានធនលើឱនកាតនៃកម្ពុជា	(១១៦.១៩៤)	(៣០៨.២៦៨)	(៤៧៤.៦៥៣)	(១.២៦៩.១៤០)	(១២.៤២៥)	(២២៣.២៤៥)	(៥០.៧៥៦)	(៩១៩.១០០)
	១.៥០៩.៥៤៣.១៧៨	៨៤៦.៦០២.១៧៥	៦.១៦៦.៤៨៣.៤៨២	៣.៤៨៥.៤៦១.១៥៤	១.៤៧៨.៨៨២.០២១	៨២៩.៣៩៦.៤២៥	៦.០៤១.២៣២.៦៥៦	៣.៤១០.៥០៨.០៨២
ប្រាក់បញ្ញើរយៈពេលខ្លី	១.៥០៩.៥៤៣.១៧៨	៨៤៦.៦០២.១៧៥	៦.១៦៦.៤៨៣.៤៨២	៣.៤៨៥.៤៦១.១៥៤	១.៤៧៨.៨៨២.០២១	៨២៩.៣៩៦.៤២៥	៦.០៤១.២៣២.៦៥៦	៣.៤១០.៥០៨.០៨២
ប្រាក់បញ្ញើរយៈពេលវែង	-	-	-	-	-	-	-	-
	១.៥០៩.៥៤៣.១៧៨	៨៤៦.៦០២.១៧៥	៦.១៦៦.៤៨៣.៤៨២	៣.៤៨៥.៤៦១.១៥៤	១.៤៧៨.៨៨២.០២១	៨២៩.៣៩៦.៤២៥	៦.០៤១.២៣២.៦៥៦	៣.៤១០.៥០៨.០៨២

ធនាគារ អេស៊ីប៊ីស៊ី ភីអិលស៊ី និង ក្រុមហ៊ុនបុត្រសម្ព័ន្ធ

កំណត់សម្គាល់លើរបាយការណ៍ហិរញ្ញវត្ថុ (ត)

នាថ្ងៃទី៣១ ខែធ្នូ ឆ្នាំ២០២៣ និង សម្រាប់ដំណាច់ការិយបរិច្ឆេទ ដែលបានបញ្ជប់

៨. ប្រាក់បញ្ញើនៅធនាគារដទៃៗ - សុទ្ធ (ត)

ក) តាមប្រភេទគណនី

	សម្ព័ន្ធធនាគារ				ធនាគារ			
	២០២៣ ដុល្លារអាមេរិក	២០២២ ដុល្លារអាមេរិក	២០២៣ ពាន់រៀល (កំណត់សម្គាល់ ៥)	២០២២ ពាន់រៀល (កំណត់សម្គាល់ ៥)	២០២៣ ដុល្លារអាមេរិក	២០២២ ដុល្លារអាមេរិក	២០២៣ ពាន់រៀល (កំណត់សម្គាល់ ៥)	២០២២ ពាន់រៀល (កំណត់សម្គាល់ ៥)
សមតុល្យជាមួយធនាគារក្នុងស្រុក								
គណនីចរន្ត	១.៣៩០.១៨០.៣៩០	៤៩៤.៨៣៤.៨៦៤	៥.៦៧៨.៨៨៦.៨៩៣	២.០៣៧.២៣៥.១៣៥	១.៣៩០.១៨០.៣៩០	៤៩៤.៨៣៤.៨៦៤	៥.៦៧៨.៨៨៦.៨៩៣	២.០៣៧.២៣៥.១៣៥
ប្រាក់បញ្ញើមានកាលកំណត់	-	៦៧.៦៦១.០៤៩	-	២៧៨.៥៦០.៥៣៩	-	៦៧.៦៦១.០៤៩	-	២៧៨.៥៦០.៥៣៩
	១.៣៩០.១៨០.៣៩០	៥៦២.៤៩៥.៩១៣	៥.៦៧៨.៨៨៦.៨៩៣	២.៣១៥.៧៩៥.៦៧៤	១.៣៩០.១៨០.៣៩០	៥៦២.៤៩៥.៩១៣	៥.៦៧៨.៨៨៦.៨៩៣	២.៣១៥.៧៩៥.៦៧៤
សមតុល្យជាមួយធនាគារនៅក្រៅប្រទេស								
គណនីចរន្ត	១១៨.៤៧៤.១៦៣	១៥៤.០១៨.៥៦៥	៤៨៣.៩៦៦.៩៥៦	៦៣៤.០៩៤.៤៣២	៨៨.៧១៤.០៥៦	១៣៦.០២៨.២៥១	៣៦២.៣៩៦.៩១៩	៥៦០.០២៨.៣០៩
ប្រាក់បញ្ញើមានកាលកំណត់	១.០០៤.៨១៩	១៣០.៣៩៥.៩៦៥	៤.១០៤.៦៨៦	៥៣៦.៨៤០.១៨៨	-	១៣០.០៩៥.៥០៦	-	៥៣៥.៦០៣.១៩៩
	១១៩.៤៧៨.៩៨២	២៨៤.៤១៤.៥៣០	៤៨៨.០៧១.៦៤២	១.១៧០.៩៣៤.៦២០	៨៨.៧១៤.០៥៦	២៦៦.១២៣.៧៥៧	៣៦២.៣៩៦.៩១៩	១.០៩៥.៦៣១.៥០៨
សមតុល្យជាមួយធនាគារនៅក្នុង និងក្រៅប្រទេសសរុប								
សំវិធានធនលើឱនភាពនៃតម្លៃខាតបង់	១.៥០៩.៦៥៩.៣៧២	៨៤៦.៩១០.៤៤៣	៦.១៦៦.៩៥៨.៥៣៥	៣.៤៨៦.៧៣០.២៩៤	១.៤៧៨.៨៩៤.៤៤៦	៨២៨.៦១៩.៦៧០	៦.០៤១.២៨៣.៨១២	៣.៤១១.៤២៧.១៨២
	(១១៦.១៩៤)	(៣០៨.២៦៨)	(៤៧៤.៦៥៣)	(១.២៦៩.១៤០)	(១២.៤២៥)	(២២៣.២៤៥)	(៥០.៧៥៦)	(៩១៩.១០០)
	១.៥០៩.៥៤៣.១៧៨	៨៤៦.៦០២.១៧៥	៦.១៦៦.៤៨៣.៨៨២	៣.៤៨៥.៤៦១.១៥៤	១.៤៧៨.៨៨២.០២១	៨២៨.៣៩៦.៤២៥	៦.០៤១.២៣៣.០៥៦	៣.៤១០.៥០៨.០៨២

ធនាគារ អេស៊ីប៊ីស៊ី ភីអិលស៊ី និង ក្រុមហ៊ុនបុត្រសម្ព័ន្ធ

កំណត់សម្គាល់លើរបាយការណ៍ហិរញ្ញវត្ថុ (ត)

នាថ្ងៃទី៣១ ខែធ្នូ ឆ្នាំ២០២៣ និង សម្រាប់ដំណាច់ការិយបរិច្ឆេទ ដែលបានបញ្ជប់

៨. ប្រាក់បញ្ញើនៅធនាគារផ្សេងៗ - សុទ្ធ (ត)

ខ) តាមអត្រាការប្រាក់ (ក្នុងមួយឆ្នាំ)

	សម្ព័ន្ធធនាគារ		ធនាគារ	
	២០២៣	២០២២	២០២៣	២០២២
គណនី ចរន្ត	គ្មាន	គ្មាន	គ្មាន	គ្មាន
គណនីសន្សំ	០,០០%- ០,៧៥%	០,០០%- ០,៥០%	គ្មាន	គ្មាន
ប្រាក់បញ្ញើមានកាលកំណត់	០,៧៤%- ៧,៥០%	០,១៤%- ៧,៥០%	៤,៣៤%- ៦,៩៥%	០,១៤%- ៦,០០%

គ) តាមឥណ្ឌូប្រតិទាន

	សម្ព័ន្ធធនាគារ				ធនាគារ			
	២០២៣ ដុល្លារអាមេរិក	២០២២ ដុល្លារអាមេរិក	២០២៣ ពាន់រៀល (កំណត់សម្គាល់ ៥)	២០២២ ពាន់រៀល (កំណត់សម្គាល់ ៥)	២០២៣ ដុល្លារអាមេរិក	២០២២ ដុល្លារអាមេរិក	២០២៣ ពាន់រៀល (កំណត់សម្គាល់ ៥)	២០២២ ពាន់រៀល (កំណត់សម្គាល់ ៥)
តាមតម្រូវការ	១.៥០៨.៦០២.១៤៧	៦៤៨.៨៥៣.៤៣០	៦.១៦២.៦៣៩.៧៧២	២.៦៧១.៣២៩.៥៧២	១.៤៧៨.៨៩៤.៤៤៦	៦៣០.៨៦៣.១១៥	៦.០៤១.២៨៣.៨១២	២.៥៩៧.២៦៣.៤៤៥
មិនលើសពីមួយខែ	៥២.៤០៥	១០២.៩៩៨.១៤១	២១៤.០៧៤	៤២៤.០៤៣.៣៤៦	-	១០២.៦៩៧.៦៨៣	-	៤២២.៨០៦.៣៦១
រវាងពីខែទៅបីខែ	៥០២.៩១០	៩៥.០៥៨.៨៧២	២.០៥៤.៣៨៧	៣៩១.៣៥៧.៣៧៦	-	៩៥.០៥៨.៨៧២	-	៣៩១.៣៥៧.៣៧៦
រវាងពីបួនខែទៅប្រាំមួយខែ	៥០១.៩១០	-	២.០៥០.៣០២	-	-	-	-	-
រវាងពីប្រាំពីរខែទៅដប់ពីរខែ	-	-	-	-	-	-	-	-
	១.៥០៩.៦៥៩.៣៧២	៨៤៦.៩១០.៤៤៣	៦.១៦៦.៩៥៨.៥៣៥	៣.៤៨៦.៧៣០.២៩៤	១.៤៧៨.៨៩៤.៤៤៦	៨២៨.៦១៩.៦៧០	៦.០៤១.២៨៣.៨១២	៣.៤១១.៤២៧.១៨២

ធនាគារ អេស៊ីប៊ីស៊ី ភីអិលស៊ី និង ក្រុមហ៊ុនបុត្រសម្ព័ន្ធ

កំណត់សម្គាល់លើរបាយការណ៍ហិរញ្ញវត្ថុ (ត)

នាថ្ងៃទី៣១ ខែធ្នូ ឆ្នាំ២០២៣ និង សម្រាប់ដំណាច់ការិយបរិច្ឆេទ ដែលបានបញ្ជប់

៩. ការវិនិយោគហិរញ្ញវត្ថុ- សុទ្ធ

កំណត់សម្គាល់	សម្ព័ន្ធធនាគារ				ធនាគារ			
	២០២៣	២០២២	២០២៣	២០២២	២០២៣	២០២២	២០២៣	២០២២
	ដុល្លារអាមេរិក	ដុល្លារអាមេរិក	ពាន់រៀល (កំណត់សម្គាល់ ៥)	ពាន់រៀល (កំណត់សម្គាល់ ៥)	ដុល្លារអាមេរិក	ដុល្លារអាមេរិក	ពាន់រៀល (កំណត់សម្គាល់ ៥)	ពាន់រៀល (កំណត់សម្គាល់ ៥)
មូលហេតុភាគហ៊ុនដែលមិនបានចុះបញ្ជី នៅកម្ពុជា								
សម្របតាមរយៈលទ្ធផលលម្អិតផ្សេងៗ	(ក)							
ក្រុមហ៊ុន Credit Bureau Holding (Cambodia) Ltd	១៥៣.៥២៩	១៥៣.៥២៩	៦២៧.១៦៦	៦៣២.០៧៩	១៥៣.៥២៩	១៥៣.៥២៩	៦២៧.១៦៦	៦៣២.០៧៩
SWIFT	៣៦.១៤១	៣៦.១៤១	១៤៧.៦៣៦	១៤៨.៧៩២	៣៦.១៤១	៣៦.១៤១	១៤៧.៦៣៦	១៤៨.៧៩២
សុបករណ៍និយោគហិរញ្ញវត្ថុនៅកម្ពុជា								
សម្របតាមរយៈលទ្ធផលលម្អិតផ្សេងៗ								
កាដានិយោគហិរញ្ញវត្ថុសុបករណ៍ក្នុងផ្ទៃដើមបានរំលស់	១៨៩.៦៧០	១៨៩.៦៧០	៧៧៤.៨០២	៧៨០.៨៧១	១៨៩.៦៧០	១៨៩.៦៧០	៧៧៤.៨០២	៧៨០.៨៧១
មូលហេតុភាគហ៊ុនដែលមិនបានចុះបញ្ជី ជាមួយធនាគារជាតិ នៃកម្ពុជា	(ខ)							
មូលហេតុភាគហ៊ុន	២៨៤.៨៩០.០៨៩	៥១៩.៩៨២.១៩៧	១.១៦៣.៧៧៦.០១៤	២.១៤០.៧៦៦.៧០៥	២៨៤.៨៩០.០៨៩	៥១៩.៩៨២.១៩៧	១.១៦៣.៧៧៦.០១៤	២.១៤០.៧៦៦.៧០៥
មូលហេតុភាគហ៊ុនដែលមិនបានចុះបញ្ជី ក្រៅកម្ពុជា	(គ)							
មូលហេតុភាគហ៊ុន	៧៣.០៩៣.៨៨៥	៣៦.៤៨១.៨៧០	២៩៨.៥៨៨.៥២០	១៥០.១៩៥.៨៥៩	៧៣.០៩៣.៨៨៥	៣៦.៤៨១.៨៧០	២៩៨.៥៨៨.៥២០	១៥០.១៩៥.៨៥៩
សំវិធានធន ECL	(៦២៩.២៦០)	(៦១៦.២០៥)	(២.៥៧០.៥២៧)	(២.៥៣៦.៩១៦)	(៦២៩.២៦០)	(៦១៦.២០៥)	(២.៥៧០.៥២៧)	(២.៥៣៦.៩១៦)
សុបករណ៍និយោគហិរញ្ញវត្ថុនៅក្នុងផ្ទៃដើមបានរំលស់	៣៥៧.៣៥៤.៧១៤	៥៥៥.៨៤៧.៨៦២	១.៤៥៩.៧៩៤.០០៧	២.២៨៨.៤២៥.៦៤៨	៣៥៧.៣៥៤.៧១៤	៥៥៥.៨៤៧.៨៦២	១.៤៥៩.៧៩៤.០០៧	២.២៨៨.៤២៥.៦៤៨
សុបករណ៍និយោគហិរញ្ញវត្ថុ	៣៥៧.៥៤៤.៣៨៤	៥៥៦.០៣១.៥៣២	១.៤៦០.៥៦៨.៨០៩	២.២៨៩.២០៦.៥១៩	៣៥៧.៥៤៤.៣៨៤	៥៥៦.០៣១.៥៣២	១.៤៦០.៥៦៨.៨០៩	២.២៨៩.២០៦.៥១៩

(ក) តំណាងឱ្យកាដានិយោគតាមមូលធនរបស់ធនាគារនៅក្នុងក្រុមហ៊ុន Credit Bureau Holding (Cambodia) Ltd. ("CBC"), កាន់កាប់ដោយផ្ទាល់ចំនួន ៥% និងកាន់កាប់ដោយប្រយោល ១% តាមរយៈសមាគមធនាគារក្នុងប្រទេសកម្ពុជា។ នាថ្ងៃទី៣១ ខែធ្នូ ឆ្នាំ២០២៣ ទឹកប្រាក់វិនិយោគរបស់ធនាគារនៅក្នុងក្រុមហ៊ុន Credit Bureau Holding (Cambodia) Ltd. មានចំនួន ១៥៣.៥២៩ ដុល្លារអាមេរិក (ថ្ងៃទី៣១ ខែធ្នូ ឆ្នាំ២០២២: ១៥៣.៥២៩ ដុល្លារអាមេរិក) និងនៅក្នុងក្រុមហ៊ុន Society for Worldwide Interbank Financial Telecommunications ("SWIFT") មានចំនួន ៣៦.១៤១ ដុល្លារអាមេរិក (ថ្ងៃទី៣១ ខែធ្នូ ឆ្នាំ២០២២: ៣៦.១៤១ ដុល្លារអាមេរិក) ដោយអ្នកគ្រប់គ្រងជឿជាក់ថាថ្លៃដើមនៃកាដានិយោគទាំងនេះ គឺមានតម្លៃប្រហាក់ប្រហែលនឹងតម្លៃសមស្រប។ ចំណូលភាគលាភទទួលបានពី CBC ក្នុងអំឡុងដំណាច់ការិយបរិច្ឆេទ ១២ខែ ដែលបានបញ្ចប់ថ្ងៃទី៣១ ខែធ្នូ ឆ្នាំ២០២៣ មានចំនួន ១.១៦៦.៥៨៨.៧៦២ រៀល (៤០៧.៨៦២ ដុល្លារអាមេរិក) (ថ្ងៃទី៣១ ខែធ្នូ ឆ្នាំ២០២២: ៤៧៤.២០០.០០០ រៀល (១១៧.៣៣៣ ដុល្លារអាមេរិក)) ។

ធនាគារ អេស៊ីលីដា ភីអិលស៊ី និង ក្រុមហ៊ុនបុត្រសម្ព័ន្ធ

កំណត់សម្គាល់លើរបាយការណ៍ហិរញ្ញវត្ថុ (ត)

នាថ្ងៃទី៣១ ខែធ្នូ ឆ្នាំ២០២៣ និង សម្រាប់ដំណាច់ការិយបរិច្ឆេទ ដែលបានបញ្ចប់

៩. ការវិនិយោគហិរញ្ញវត្ថុ- សុទ្ធ (ត)

- (ខ) នាថ្ងៃទី៣១ ខែធ្នូ ឆ្នាំ២០២៣ ធនាគារបានដាក់មូលបត្រអាចជួញដូរបាន (NCD) ដែលមានទឹកប្រាក់ចំនួន ៣.០៣៨.៦៩៩ ដុល្លារអាមេរិក (ថ្ងៃទី៣១ ខែធ្នូ ឆ្នាំ២០២២៖ ២២.៤០០.២៣០ ដុល្លារអាមេរិក) ជាមួយធនាគារជាតិ នៃ កម្ពុជា ជាទ្រព្យសម្រាប់ទូទាត់។ នាថ្ងៃទី៣១ ខែធ្នូ ឆ្នាំ២០២៣ មូលបត្រអាចជួញដូរបានផ្សេងទៀត មានទឹកប្រាក់ចំនួន ២៨១.៨៥១.៣៩០ ដុល្លារអាមេរិក (ថ្ងៃទី៣១ ខែធ្នូ ឆ្នាំ២០២២៖ ៤៩៧.៥៨១.៩៦៧ ដុល្លារអាមេរិក) ជាមួយធនាគារជាតិ នៃ កម្ពុជា ក្នុងគោលបំណងរកចំណូលការប្រាក់។ មូលបត្រអាចជួញដូរបានមានរយៈពេលមិនលើសដប់ពីរខែ។ នាថ្ងៃទី៣១ ខែធ្នូ ឆ្នាំ២០២៣ ធនាគារមិនទាន់បានប្រើឥណទានវិបារូបន៍លើការទូទាត់ឧបករណ៍ជាតំទាត់នេះនៅឡើយទេ។
- (គ) នៅថ្ងៃទី១២ ខែមករា ឆ្នាំ២០២២ ធនាគារបានវិនិយោគលើមូលបត្របំណុលសាជីវកម្មដែលមានតម្លៃចារឹកស្មើនឹង ៣០.០០០.០០០ ដុល្លារអាមេរិក ដែលបានធានាដោយ ក្រុមហ៊ុនវិនិយោគទុនអាណិកជនកម្ពុជាភាគីទីបី។ មូលបត្របំណុលទទួលបានការប្រាក់ ក្នុងអត្រា ៥,៥% ក្នុងមួយឆ្នាំ និងមានកាលកំណត់នៅថ្ងៃទី១១ ខែមករា ឆ្នាំ២០២៥។ នាថ្ងៃទី៣១ ខែធ្នូ ឆ្នាំ២០២៣ តម្លៃយោងនៃការវិនិយោគមានចំនួន ៣១.៦០៤.៧៩៤ ដុល្លារអាមេរិក (ថ្ងៃទី៣១ ខែធ្នូ ឆ្នាំ២០២២៖ ៣១.៦០០.២៧៤ ដុល្លារអាមេរិក)។

ធនាគារបានទិញមូលបត្ររដ្ឋពីក្រសួងសេដ្ឋកិច្ច និងហិរញ្ញវត្ថុដូចព័ត៌មានខាងក្រោម៖

ល្ហ	កាលបរិច្ឆេទ	បរិមាណ (សន្លឹក)	ការប្រាក់ក្នុងមួយឆ្នាំ	ការប្រាក់ក្នុងឥណទាន	ចំនួនឆ្នាំកាន់កាប់	កាលបរិច្ឆេទឥណទាន	តម្លៃចារឹក (រៀល)	ទំហំទឹកប្រាក់បោះផ្សាយ	
								ពាន់រៀល	ដុល្លារអាមេរិក
១	២៧/០១/២០២៣	២០.០០០	៣,៥៨%	៣,៦០%	១	២៧/០១/២០២៤	១.០០០.០០០	២០.០០០.០០០	៤.៨៩៥.៩៦១
២	២៤/០២/២០២៣	៦០.០០០	៤,០០%	៤,១០%	២	២៤/០២/២០២៥	១.០០០.០០០	៦០.០០០.០០០	១៤.៦៨៧.៨៨២
៣	២១/០៧/២០២៣	១០.០០០	៣,៥៨%	៣,៨០%	១	២១/០៧/២០២៤	១.០០០.០០០	១០.០០០.០០០	២.៤៤៧.៩៨០
៤	២១/០៧/២០២៣	១០.០០០	៣,៥៨%	៣,៧០%	១	២១/០៧/២០២៤	១.០០០.០០០	១០.០០០.០០០	២.៤៤៧.៩៨០
៥	១៨/០៨/២០២៣	២០.០០០	៤,០០%	៤,៣០%	២	១៨/០៨/២០២៥	១.០០០.០០០	២០.០០០.០០០	៤.៨៩៥.៩៦១
៦	២២/០៩/២០២៣	៨.០០០	៤,៥០%	៤,២០%	៣	២២/០៩/២០២៦	១.០០០.០០០	៨.០០០.០០០	១.៩៩៨.៣៨៤
៧	២០/១០/២០២៣	១០.០០០	៣,៥៨%	៣,៩០%	១	២០/១០/២០២៤	១.០០០.០០០	១០.០០០.០០០	២.៤៤៧.៩៨០
៨	២០/១០/២០២៣	១០.០០០	៣,៥៨%	៣,៨០%	១	២០/១០/២០២៤	១.០០០.០០០	១០.០០០.០០០	២.៤៤៧.៩៨០
៩	២៤/១១/២០២៣	១០.០០០	៤,០០%	៤,៥០%	២	២៤/១១/២០២៥	១.០០០.០០០	១០.០០០.០០០	២.៤៤៧.៩៨០
១០	២៤/១១/២០២៣	១០.០០០	៤,០០%	៤,៦០%	២	២៤/១១/២០២៥	១.០០០.០០០	១០.០០០.០០០	២.៤៤៧.៩៨០

ធនាគារ អេស៊ីប៊ីស៊ី ភីអិលស៊ី និង ក្រុមហ៊ុនបុត្រសម្ព័ន្ធ

កំណត់សម្គាល់លើរបាយការណ៍ហិរញ្ញវត្ថុ (ត)

នាថ្ងៃទី៣១ ខែធ្នូ ឆ្នាំ២០២៣ និង សម្រាប់ដំណាច់ការិយបរិច្ឆេទ ដែលបានបញ្ចប់

៩. ការវិនិយោគហិរញ្ញវត្ថុ- សុទ្ធ (ត)

ធនាគារបានទិញមូលបត្ររដ្ឋពីក្រសួងសេដ្ឋកិច្ចហិរញ្ញវត្ថុដូចព័ត៌មានខាងក្រោម៖ (ត)

នៅថ្ងៃទី ៣១ ខែធ្នូ ឆ្នាំ ២០២៣ ថ្លៃដើមបានរំលស់នៃការវិនិយោគក្នុងមូលបត្ររដ្ឋមានទឹកប្រាក់ចំនួន ១៦៩.៤៨២.៩៣៣.៥៥៤ រៀល (៤១.៤៨៩.០៩០ ដុល្លារអាមេរិក) (ថ្ងៃទី ៣១ ខែធ្នូ ឆ្នាំ ២០២២៖ ២០.០៩៧.៥២៩.៥៨០ រៀល) (៤.៨៨១.៥៩៦ ដុល្លារអាមេរិក)។

វិភាគតាមគណប្រតិទាននៃការវិនិយោគហិរញ្ញវត្ថុនៅក្នុងថ្លៃដើមបានរំលស់

	សម្ព័ន្ធធនាគារ				ធនាគារ			
	២០២៣		២០២២		២០២៣		២០២២	
	ដុល្លារអាមេរិក	ដុល្លារអាមេរិក	ពាន់រៀល (កំណត់សម្គាល់ ៥)	ពាន់រៀល (កំណត់សម្គាល់ ៥)	ដុល្លារអាមេរិក	ដុល្លារអាមេរិក	ពាន់រៀល (កំណត់សម្គាល់ ៥)	ពាន់រៀល (កំណត់សម្គាល់ ៥)
មិនលើសពី ១ខែ	២៨៨.៤៤៣.០៩២	៤៩៩.១៨២.២៤១	១.១៧៨.២៩០.០៣០	២.០៥៥.១៣៣.២៨៦	២៨៨.៤៤៣.០៩២	៤៩៩.១៨២.២៤១	១.១៧៨.២៩០.០៣០	២.០៥៥.១៣៣.២៨៦
រវាងពី ២ខែ ទៅ ៣ខែ	៣.៤១៤.២៦៥	២២.១៣២.៧៧៧	១៣.៩៤៧.២៧៣	៩១.១២០.៦៤៣	៣.៤១៤.២៦៥	២២.១៣២.៧៧៧	១៣.៩៤៧.២៧៣	៩១.១២០.៦៤៣
រវាងពី ៤ខែ ទៅ ៦ខែ	៧១.៣១៦	៣០០.៦៩៨	២៩១.៣២៦	១.២៣៧.៩៧៤	៧១.៣១៦	៣០០.៦៩៨	២៩១.៣២៦	១.២៣៧.៩៧៤
រវាងពី ៧ខែ ទៅ ១២ខែ	៩.៧៦១.៤៦៥	៤.៨៤៨.៣៥១	៣៩.៨៧៥.៥៨៥	១៩.៩៦០.៦៦១	៩.៧៦១.៤៦៥	៤.៨៤៨.៣៥១	៣៩.៨៧៥.៥៨៥	១៩.៩៦០.៦៦១
លើសពី ១២ខែ	៥៦.២៩៣.៨៣៦	៣០.០០០.០០០	២២៩.៩៦០.៣២០	១២៣.៥១០.០០០	៥៦.២៩៣.៨៣៦	៣០.០០០.០០០	២២៩.៩៦០.៣២០	១២៣.៥១០.០០០
	<u>៣៥៧.៩៨៣.៩៧៤</u>	<u>៥៥៦.៤៦៤.០៦៧</u>	<u>១.៤៦២.៣៦៤.៥៣៤</u>	<u>២.២៩០.៩៦២.៥៦៤</u>	<u>៣៥៧.៩៨៣.៩៧៤</u>	<u>៥៥៦.៤៦៤.០៦៧</u>	<u>១.៤៦២.៣៦៤.៥៣៤</u>	<u>២.២៩០.៩៦២.៥៦៤</u>

ធនាគារ អេស៊ីប៊ីស៊ី ភីអិលស៊ី និង ក្រុមហ៊ុនបុត្រសម្ព័ន្ធ

កំណត់សម្គាល់លើរបាយការណ៍ហិរញ្ញវត្ថុ (ត)

នាថ្ងៃទី៣១ ខែធ្នូ ឆ្នាំ២០២៣ និង សម្រាប់ដំណាច់ការិយបរិច្ឆេទ ដែលបានបញ្ជប់

១០. ឥណទាន និងបុរេប្រទាន - សុទ្ធ

	សម្ព័ន្ធធនាគារ											
	២០២៣			២០២២			២០២៣			២០២២		
	កម្រៃយោងដុល ដុល្លាករណី	សំវិចារណា ECL ដុល្លាករណី	កម្រៃយោង ដុល្លាករណី	កម្រៃយោងដុល ដុល្លាករណី	សំវិចារណា ECL ដុល្លាករណី	កម្រៃយោង ដុល្លាករណី	កម្រៃយោងដុល រោងរៀង កំណត់សម្គាល់ ៥	សំវិចារណា ECL រោងរៀង កំណត់សម្គាល់ ៥	កម្រៃយោង រោងរៀង កំណត់សម្គាល់ ៥	កម្រៃយោងដុល រោងរៀង កំណត់សម្គាល់ ៥	សំវិចារណា ECL រោងរៀង កំណត់សម្គាល់ ៥	កម្រៃយោង រោងរៀង កំណត់សម្គាល់ ៥
ឥណទានខ្នាតតូច	៣.០១០.៩៥៦.៩៥៧	២៧.៧៧០.២១៥	២.៩៨៣.១៨៦.៧៤២	២.៨៦៨.៩២៦.៩១៨	២២.៤១៣.៣២៤	២.៨៤៦.៥១៣.៥៩៤	១២.២៩៩.៧៥៩.១៦៩	១១៣.៤៤១.៣២៨	១២.១៨៦.៣១៧.៨៤១	១១.៨១១.៣៧២.១២១	៩២.២៧៥.៦៥៥	១១.៧១៩.០៩៦.៤៦៦
ឥណទានខ្នាតធំ	២.៣៦៣.០៣៩.៥៦៦	១៨.៩៣៨.៣០៤	២.៣៤៤.១០១.២៦២	២.៥០៧.១៥០.២២៥	១៤.១១៣.៥៨៩	២.៤៩៣.០៣៦.៦៣៦	៩.៦៥៣.០១៦.៦២៧	៧៧.៣៦២.៩៧២	៩.៥៧៥.៦៥៣.៦៥៥	១០.៣២១.៩៣៧.៤៧៦	៥៨.១០៥.៦៤៦	១០.២៦៣.៨៣១.៨៣០
ឥណទានផ្ទាល់ខ្លួននិរន្តរ៍ ប្រើប្រាស់ផ្សេងៗ	៤៨៣.៥២៤.៧៦១	៣.៦៤៣.៨០១	៤៧៩.៨៨០.៩៦០	២៦២.៦២៣.៥៣២	១.៧០០.៣៨៥	២៦០.៩២៣.១៤៧	១.៩៧៥.១៩៨.៦៥០	១៤.៨៨៤.៩២៩	១.៩៦០.៣១៣.៧២១	១.០៨១.២២១.០៨១	៧.០០០.៤៨៥	១.០៧៤.២២០.៥៩៦
ឥណទានបុគ្គលិក	២៩៧.៥១៥.០៩៣	៥៩.២៧១	២៩៧.៤៥៥.៨២២	២៨៩.៨៥៤.៤៨២	៨២.៣៣៣	២៨៩.៧៧២.១៤២	១.២១៥.៣៤៤.៩៥៥	២៤២.១២២	១.២១៥.១០៧.០៣៣	១.១៩៣.៣៣០.៩១៥	៣៣៨.៩៦៥	១.១៩២.៩៩១.៩៥០
ឥណទានវិញ្ញាបន៍	១៥៩.៨១៦.៤០៦	៦៨៩.០៣៦	១៥៩.១២៧.៣៧០	១៦១.៥៥៤.២០៥	៣១០.២៥៤	១៦១.២៤៤.៩៥១	៦៥២.៨៨០.០១៩	២.៨១៤.៧១២	៦៥០.០៣៥.៣០៧	៦៦៦.១២២.៧៧៩	១.២៧៧.៣១៦	៦៦៣.៨៥៤.៤៦៣
ឥណទានគណនីសាធារណៈ	១៥៤.៤០០.៩៨២	៩៩០.៨៧៦	១៥៣.៤១០.១០៦	១៥៣.៩១៥.៨៧៩	១.០៨៦.៧៤៦	១៥២.៨២៩.១៣៣	៦៣០.៧២៤.០១១	៤.០៤៧.៧២៨	៦២៦.៦៨០.២៨៣	៦៣៣.៦៧១.៦៧៤	៤.៤៧៤.១៣៣	៦២៩.១៩៧.៥៤១
ប័ណ្ណឥណទាន	៨៨.៩៦២.១៧២	២.៥០២.២០៩	៨៦.៤៥៩.៩៦៣	៦៣.២៩៤.០៣៣	១.១០១.៤៧៨	៦២.១៩២.៩២៥	៣៦៣.៤១០.៤៧៣	១០.២២១.៥២៤	៣៥៣.១៨៤.៩៤៩	២៦០.៥៨៣.០៥៧	៤.៥៣៤.៧៨៥	២៥៦.០៤៨.២៧២
ឥណទានទុនប្តីល	២៩.៩៩២.៧៥១	៩៧.២៧៦	២៩.៨៩៥.៤៧៥	៤១.០៦០.៦០៤	៧២.២៨៦	៤០.៩៨៨.៣១៨	១២២.៥២០.៣៨៨	៣៩៧.៣៧២	១២២.១២៣.០១៦	១២៩.០៤៦.៥០៧	២៩៧.០១១	១២៨.៧៤៤.៩០៦
ឥណទានគណនីបុគ្គលិក	៣១.០០៧.១៣៥	២៦.២៦១	៣០.៩៨០.៨៧៤	២៩.០១៣.៨២០	២៩.៣៩៤	២៨.៩៨៤.៤២៦	១២៦.៦៦៤.១៤៦	១០៧.២៧៦	១២៦.៥៥៦.៨៧០	១១៩.៤៤៩.៤៩៧	១២១.០១៥	១១៩.៣២៨.៨៨២
ឥណទានវិញ្ញាបន៍គណនី	២១.១៣៤.០០៥	៩១៣.១៩៤	២០.២២០.៨១១	២៣.២៤៦.៩៩៩	១.៣១២.២៣៧	២១.៩៣៤.៧៦២	៨៦.៣៣២.៤១០	៣.៧៣០.៣៩៧	៨៦.៦០២.០១៣	៩៥.៧០៧.៨៥៥	៥.៤០២.៤៨០	៩០.៣០៥.៤១៥
ឥណទានពាណិជ្ជកម្ម	១៦.៩៦២.១៨១	១៦.៣៣៥	១៦.៩៤៥.៨៤៦	២១.០០៦.៦៨៥	២០.៦៣៦	២០.៩៦៦.០៤៩	៦៩.៩៩០.៥០៩	៦៦.៧២៨	៦៩.២២៣.៧៨១	៨៦.៤៨៤.៥២២	៨៤.៩៥៨	៨៦.៣៩៩.៥៦៤
	៦.៦៥៧.៣១២.០០៩	៥៥.៦៤៦.៧៧៨	៦.៦០១.៦៦៥.២៣១	៦.៤២១.៦៨៤.៧៥៥	៤២.២៤៦.៦៦២	៦.៣៧៩.៤០៦.០៩៣	២៧.១៩៥.១១៩.៥៥៧	២២៧.៣១៧.០៨៨	២៦.៩៦៧.៨០២.៤៦៩	២៦.៤៣៧.៩២៧.៩២៤	១៧៣.៩១៣.០៣៩	២៦.២៦៤.០១៤.៨៨៥

ធនាគារ អេស៊ីលីដា ភីអិលស៊ី និង ក្រុមហ៊ុនបុត្រសម្ព័ន្ធ

កំណត់សម្គាល់លើរបាយការណ៍ហិរញ្ញវត្ថុ (ត)

នាថ្ងៃទី៣១ ខែធ្នូ ឆ្នាំ២០២៣ និង សម្រាប់ដំណាច់ការិយបរិច្ឆេទ ដែលបានបញ្ជប់

១០. ឥណទាន និងបុរេប្រទាន - សុទ្ធ (ត)

	ធនាគារ											
	២០២៣			២០២២			២០២៣			២០២២		
	កម្រៃយោងដុល ដុល្លាករណី	សំវិចារណ EOL ដុល្លាករណី	កម្រៃយោង ដុល្លាករណី	កម្រៃយោងដុល ដុល្លាករណី	សំវិចារណ EOL ដុល្លាករណី	កម្រៃយោង ដុល្លាករណី	កម្រៃយោង ពាន់រៀល	សំវិចារណ EOL ពាន់រៀល	កម្រៃយោង ពាន់រៀល	កម្រៃយោង ពាន់រៀល	សំវិចារណ EOL ពាន់រៀល	កម្រៃយោង ពាន់រៀល
						(កំណត់សម្គាល់ ៥)	(កំណត់សម្គាល់ ៥)	(កំណត់សម្គាល់ ៥)	(កំណត់សម្គាល់ ៥)	(កំណត់សម្គាល់ ៥)	(កំណត់សម្គាល់ ៥)	
ឥណទានខ្នាតតូច	២.៨៨៤.១៥៧.០៨៨	១២.៦៧៣.៣៨២	២.៨៧១.៤៨៣.៦៦៦	២.៧៤៨.១៣៦.៥៨២	៩.៦១៩.១៩៣	២.៧៣៨.៥១៧.៣៨៩	១១.៧៨១.៧៨១.៥៩១	៥១.៧៧០.៧៦៥	១១.៧៣០.០១០.៧៧៦	១១.៣១៤.០៧៨.៣០៨	៣៩.៦០២.២១៨	១១.២៧៤.៤៧៦.០៩០
ឥណទានខ្នាតធំ	២.៣៤៩.៤៨៤.៧២៤	១៨.៨៦៥.០៦៨	២.៣៣០.៦១៩.៦៥៦	២.៤៩៩.៤៩៥.០១១	១៤.០៨១.៥៤៤	២.៤៨៤.៤១៣.៤៦៧	៩.៩៩៧.៦៤៥.០៩៨	៧៧.០៦៣.៨០៣	៩.៩២០.៥៨១.២៩៥	១០.២៩០.៤៧០.៩៦០	៥៧.៩៧៣.៧១៧	១០.២៣២.៤៤៧.២៤៣
ឥណទានផ្ទាល់ខ្លួននិង អ្នកប្រើប្រាស់ផ្សេងៗ	៤៨០.៤៩៨.១៦៣	៣.៦១២.២៦៦	៤៧៦.៨៨៥.៨៩៧	២៥៨.៩៧៣.១៣៧	១.៦៥២.២៧១	២៥៧.៣២០.៨៦៦	១.៩៦២.៨៣៤.៩៩៥	១៤.៧៥៦.១០៧	១.៩៤៨.០៧៨.៨៨៨	១.០៦៦.១៩២.៤០៦	៦.៨០២.៣៩៩	១.០៥៩.៣៩០.០០៧
ឥណទានបុគ្គលិក	២៩៣.១៦៣.៧០៨	៤៤.៨៩៩	២៩៣.១១៨.៨០៩	២៨៥.០៣៨.០៥២	៧១.៧៦០	២៨៤.៩៦៦.២៩២	១.១៩៧.៤៧៣.៧៤៧	១៨៣.៤១២	១.១៩៧.៣៩០.៣៣៥	១.១៧៣.៥០១.៦៦០	២៩៥.៤៣៦	១.១៧៣.២០៦.២២៤
ឥណទានវិញ្ញាបនបត្រ	១៥៨.៩២០.៥៥០	៦៨៤.២៣២	១៥៨.២៣៦.៣១៨	១៦០.៥៥២.៤១១	៣០៨.៨០០	១៦០.២៤៣.៦១១	៦៤៩.១៩០.៤៤៧	២.៧៩៥.០៨៨	៦៤៦.៣៩៥.៣៥៩	៦៦០.៩៩៤.២៧៦	១.២៧១.៣៣០	៦៤៩.៧២២.៩៤៦
ឥណទានគោរពស្ថាប័នសាធារណៈ	១៥១.៩៨៥.៦០០	៩៨២.០៣៤	១៥០.៩០៣.៥៦៦	១៥១.៣៧៦.៦៧៨	១.០៨៣.៧១២	១៥០.២៩២.៩៦៦	៦២០.៦៩៧.៧៧៦	៤.០១១.៦០៩	៦១៦.៦៨៦.១៦៧	៦២៣.២១៧.៧៨៣	៤.៤៦១.៦៤២	៦១៨.៧៥៦.១៤១
ប័ណ្ណឥណទាន	៨៨.៩៦២.១៧២	២.៥០២.២០៩	៨៦.៤៥៩.៩៦៣	៦៣.២៩៤.៤០៣	១.១០១.៤៧៨	៦២.១៩២.៩២៥	៣៦៣.៤១០.៤៧៣	១០.២២១.៥២៤	៣៥៣.១៨៨.៩៩៩	២២០.៥៨៣.០៩៧	៤.៥៣៤.៧៨៥	២៥៦.០៤៨.២៧២
ឥណទានចុះបញ្ជី	២៩.៩៩២.៧៥១	៩៧.២៧៦	២៩.៨៩៥.៤៧៥	៤១.០៦០.៦០៤	៧២.២៨៦	៤០.៩៨៨.៣១៨	១២២.៥២០.៣៨៨	៣៩៧.៣៧២	១២២.១២៣.០១៦	១២៩.០៤៦.៥០៧	២៩៧.៦០១	១២៤.៧៤៨.៩០៦
ឥណទានគោរពស្ថាប័នបុគ្គលិក	៣០.៩៧០.៤២១	២៦.២៥៤	៣០.៩៤៤.២១៧	២៨.៩៧៦.៦៤៣	២៩.៣៨៩	២៨.៩៤៧.២៥៤	១២៦.៣៦៣.៧១៩	១០៧.២៤៨	១២៦.២៥៦.៤៧១	១២៩.០៤៦.៣៧១	១២០.៩៩៥	១២៤.៧៤៨.៣៧៦
ឥណទានពាណិជ្ជកម្ម	១៦.៩៦២.១៨១	១៦.៣៣៥	១៦.៩៤៥.៨៤៦	២១.០០៦.៦៨៥	២០.៦៣៦	២០.៩៨៦.០៤៩	៦៩.២៩០.៥០៩	៦៦.៧២៤	៦៩.២២៣.៧៨១	៨៦.៤៨៤.៥២២	៨៤.៩៩៨	៨៦.៣៩៩.៥៦៤
ឥណទានវិកលប្រកាស	១១.៦២២.៣៣៨	៩៥.៥៨៣	១១.៥២៦.៧៥៥	១៦.៥២០.២៤៧	១១៥.៨៩៩	១៦.៤០៤.៣៤៨	៤៧.៤៧៧.២៥១	៣៩០.៤៥៧	៤៧.០៨៦.៧៩៤	៦៨.០១៣.៨៥៧	៤៧៧.១៥៦	៦៧.៥៣៦.៧០១
	៦.៤៩៦.៦៤២.៨២៦	៣៩.៥៩៩.៥៣៨	៦.៤៥៧.០៤៣.២៨៨	៦.២៧៤.៤២៦.៤៥៣	២៨.១៥៦.៩៦៨	៦.២៤៦.២៦៩.៤៨៥	២៦.៥៣៨.៧៨៤.៩៤៤	១៦១.៧៦៤.១១៣	២៦.៣៧៧.០២១.៨៣១	២៥.៨៣១.៤១៣.៧០៧	១១៥.៩២២.២៣៧	២៥.៧១៥.៨៩១.៤៧០

ធនាគារ អេស៊ីប៊ីដា ភីអិលស៊ី និង ក្រុមហ៊ុនបុត្រសម្ព័ន្ធ

កំណត់សម្គាល់លើរបាយការណ៍ហិរញ្ញវត្ថុ (ត)

នាថ្ងៃទី៣១ ខែធ្នូ ឆ្នាំ២០២៣ និង សម្រាប់ដំណាច់ការិយបរិច្ឆេទ ដែលបានបញ្ជប់

១០. ឥណទាន និងបុរេប្រទាន - សុទ្ធ (ត)

(ក) ឥណទាន និងបុរេប្រទានជាចំនួនដុល្លារតាមគណប្រតិទាន

	សម្ព័ន្ធធនាគារ				ធនាគារ			
	២០២៣ ដុល្លារអាមេរិក	២០២២ ដុល្លារអាមេរិក	២០២៣ ពាន់រៀល (កំណត់សម្គាល់ ៥)	២០២២ ពាន់រៀល (កំណត់សម្គាល់ ៥)	២០២៣ ដុល្លារអាមេរិក	២០២២ ដុល្លារអាមេរិក	២០២៣ ពាន់រៀល (កំណត់សម្គាល់ ៥)	២០២២ ពាន់រៀល (កំណត់សម្គាល់ ៥)
មិនលើសពី១ឆ្នាំ	១.៦០០.៧០៧.០៥៧	១.៥៩១.១៤៦.៣៥៩	៦.៥៣៨.៨៨៨.៣២៩	៦.៥៥០.៧៤៩.៥៦០	១.៥៤៣.២៤៦.០៨៨	១.៥៣៦.៨៥៣.៥៣៦	៦.៣០៤.១៦០.២៧០	៦.៣២៧.២២៦.០០៨
លើស ១ឆ្នាំ ប៉ុន្តែមិនលើសពី៣ឆ្នាំ	២.២២៤.៤៩៨.០៦៤	២.១៩៣.៥០២.៥៣៣	៩.០៨៧.០៧៤.៥៩១	៩.០៣០.៦៤៩.៩២៨	២.១៧០.៧៩៣.៧៨៦	២.១៣៦.១០៩.៥៨៧	៨.៨៦៧.៦៩២.៦១៦	៨.៧៩៤.៣៦៣.១៧០
លើស ៣ឆ្នាំ ប៉ុន្តែមិនលើសពី៥ឆ្នាំ	១.៥០៥.៤៧៨.៥៨០	១.៥៨៣.៩៧៩.៥៩៤	៦.១៤៩.៨៧៩.៩៩៩	៦.៥២១.២៤៣.៩៨៨	១.៤៧៦.៩១២.៥៩៤	១.៥៥៧.៣០៥.៨២៧	៦.០៣៣.១៨៧.៩៤៦	៦.៤១១.៤២៨.០៩០
លើសពី៥ឆ្នាំ	១.៣២៦.៦២៨.៣០៨	១.០៥៣.០២០.២៦៩	៥.៤១៩.២៧៦.៦៣៨	៤.៣៣៥.២៨៤.៤៤៨	១.៣០៥.៦៩០.៣៥៨	១.០៤៤.១៥៧.៥០៣	៥.៣៣៣.៧៤៥.១១២	៤.២៩៨.៧៩៦.៤៣៩
	<u>៦.៦៥៦.៣១២.០០៩</u>	<u>៦.៤២១.៦៤៨.៧៥៥</u>	<u>២៧.១៩៥.១១៩.៥៥៧</u>	<u>២៦.៤៣៧.៩២៧.៩២៤</u>	<u>៦.៤៩៦.៦៤២.៨២៦</u>	<u>៦.២៧៤.៤២៦.៤៥៣</u>	<u>២៦.៥៣៨.៧៨៥.៩៤៤</u>	<u>២៥.៨៣១.៨១៣.៧០៧</u>

ធនាគារ អេស៊ីប៊ីស៊ី ភីអិលស៊ី និង ក្រុមហ៊ុនបុត្រសម្ព័ន្ធ

កំណត់សម្គាល់លើរបាយការណ៍ហិរញ្ញវត្ថុ (ត)

នាថ្ងៃទី៣១ ខែធ្នូ ឆ្នាំ២០២៣ និង សម្រាប់ដំណាច់ការិយបរិច្ឆេទ ដែលបានបញ្ជប់

១០. ឥណទាន និងបុរេប្រទាន - សុទ្ធ (ត)

ក្នុងឆ្នាំ ធនាគារ និងសម្ព័ន្ធធនាគារបានទទួលស្គាល់សំវិធានធនសម្រាប់ ការខាតបង់ ឱនភាពនៃតម្លៃដូចខាងក្រោម៖

	សម្ព័ន្ធធនាគារ				ធនាគារ			
	២០២៣ ដុល្លារអាមេរិក	២០២២ ដុល្លារអាមេរិក	២០២៣ លានរៀល (កំណត់សម្គាល់ ៥)	២០២២ លានរៀល (កំណត់សម្គាល់ ៥)	២០២៣ ដុល្លារអាមេរិក	២០២២ ដុល្លារអាមេរិក	២០២៣ លានរៀល (កំណត់សម្គាល់ ៥)	២០២២ លានរៀល (កំណត់សម្គាល់ ៥)
សំវិធានធន/(ការកាត់ត្រាត្រឡប់) ការខាតបង់ ឱនភាពនៃតម្លៃលើ៖								
ឥណទាននិងបុរេប្រទាន	៤១.៨២៤.៥២៥	២០.០៤៥.៣១៣	១៧១.៨៩៨.៧៩៨	៨១.៩២៥.១៩៤	៣៨.៦៧៦.២២៧	១២.៧៦៣.៤០២	១៥៨.៩៥៩.២៩៣	៥២.១៦៤.០២៤
ប្រាក់បញ្ញើនៅធនាគារផ្សេងៗ	(១៧៧.៦៥៧)	(១៥៧.៧៥១)	(៧៣០.១៧០)	(៦៤៤.៧២៤)	(១៩៩.៤២២)	១.៩៣៧	(៨១៩.៦២៤)	៧.៩១៧
គណនីត្រូវទទួលផ្សេងៗ	២៣.៧៦៨	៧៧.៤៤០	៩៧.៦៨៦	៣១៦.៤៩៧	(២៣.២៥២)	៣១.៤០៩	(៩៥.៥៦៦)	១២៨.៣៦៩
ការវិនិយោគមូលបត្របំណុល	១៣.០៥៤	៦១៦.២០៥	៥៣.៦៥២	២.៥១៨.៤៣០	១៣.០៥៤	៦១៦.២០៥	៥៣.៦៥២	២.៥១៨.៤២៩
	៤១.៦៨៣.៦៩០	២០.៥៨១.២០៧	១៧១.៣១៩.៩៦៦	៨៤.១១៥.៣៩៧	៣៨.៤៦៦.៦០៧	១៣.៤១២.៩៥៣	១៥៨.០៩៧.៧៥៥	៥៤.៨១៤.៧៣៩
កិច្ចសន្យាក្រៅតារាងតុល្យការ	២.១៨០	(២.៥៨៨)	៨.៩៦០	(១០.៥៧៧)	(១៥.៥១៨)	(៦៦.៧៩៤)	(៦៣.៧៧៩)	(២៧២.៩៨៧)
	៤១.៦៨៥.៨៧០	២០.៥៧៨.៦១៩	១៧១.៣២៨.៩២៦	៨៤.១០៤.៨១៦	៣៨.៤៥១.០៨៩	១៣.៣៤៦.១៥៩	១៥៧.៤២៣.៩៧៦	៥៤.៥៤១.៧៥២

ធនាគារ អេស៊ីប៊ីស៊ី ភីអិលស៊ី និង ក្រុមហ៊ុនបុត្រសម្ព័ន្ធ

កំណត់សម្គាល់លើរបាយការណ៍ហិរញ្ញវត្ថុ (ត)

នាថ្ងៃទី៣១ ខែធ្នូ ឆ្នាំ២០២៣ និង សម្រាប់ដំណាច់ការិយបរិច្ឆេទ ដែលបានបញ្ជប់

១០. ឥណទាន និងបុរេប្រទាន - សុទ្ធ (ត)

បម្រែបម្រួលសំវិធានធនការខាតបង់ឱនភាពនៃតម្លៃលើឥណទាន និងបុរេប្រទានក្នុងឆ្នាំ មានដូចខាងក្រោម៖

	សម្ព័ន្ធជនាគារ				ធនាគារ			
	២០២៣ ដុល្លារអាមេរិក	២០២២ ដុល្លារអាមេរិក	២០២៣ លានរៀល (កំណត់សម្គាល់ ៥)	២០២២ លានរៀល (កំណត់សម្គាល់ ៥)	២០២៣ ដុល្លារអាមេរិក	២០២២ ដុល្លារអាមេរិក	២០២៣ លានរៀល (កំណត់សម្គាល់ ៥)	២០២២ លានរៀល (កំណត់សម្គាល់ ៥)
នាដើមឆ្នាំ	៤២.២៤២.៦៦២	៣៤.៦២១.០៧៤	១៧៣.៩១៣.០៣៩	១៤១.០៤៦.២៥៦	២៨.១៥៦.៩៦៨	២២.៥៨៨.៥០៥	១១៥.៩២២.២៣៧	៩២.០២៥.៥៧១
សំវិធានធនសម្រាប់ការខាតបង់ឱនភាពនៃ								
តម្លៃក្នុងឆ្នាំ	៤១.៨២៤.៥២៥	២០.០៤៥.៣១៣	១៧១.៨៩៨.៧៩៨	៨១.៩២៥.១៩៤	៣៨.៦៧៦.២២៧	១២.៧៦៣.៤០២	១៥៨.៩៥៩.២៩៣	៥២.១៦៤.០២៤
លុបចេញពីបញ្ជីក្នុងឆ្នាំ	(២៨.០៩៩.៨០៧)	(៨.៧៩៤.៤៧០)	(១១៥.៤៩០.២០៧)	(៣៥.៩៤២.៩៩៩)	(២៧.១៦៥.៤០៥)	(៦.៩៥៧.៦៣៦)	(១១១.៦៤៩.៨១៥)	(២៨.៤៣៥.៨៥៨)
លម្អៀងពីការប្តូររូបិយប័ណ្ណ	(៣២០.៦០២)	(៣.៦២៩.២៥៥)	(១.៣១៧.៦៧៤)	(១៤.៨៣២.៧៦៥)	(៦៨.២៥២)	(២៣៧.៣០៣)	(២៨០.៥១៦)	(៩៦៩.៨៥៧)
លម្អៀងពីអត្រាប្តូរប្រាក់	-	-	(១.៦៨៦.៨៦៨)	១.៧១៧.៣៥៣	-	-	(១.១៨៧.០៨៦)	១.១៣៨.៣៥៧
នាចុងឆ្នាំ	៥៤.៦៤៦.៧៧៨	៤២.២៤២.៦៦២	២២៧.៣១៧.០៨៤	១៧៣.៩១៣.០៣៩	៣៩.៥៩៩.៥៦៨	២៨.១៥៦.៩៦៨	១១១.៧៦៤.១១៣	១១៥.៩២២.២៣៧

ធនាគារ អេស៊ីលីដា ភីអិលស៊ី និង ក្រុមហ៊ុនបុត្រសម្ព័ន្ធ

កំណត់សម្គាល់លើរបាយការណ៍ហិរញ្ញវត្ថុ (ត)

នាថ្ងៃទី៣១ ខែធ្នូ ឆ្នាំ២០២៣ និង សម្រាប់ដំណាច់ការិយបរិច្ឆេទ ដែលបានបញ្ជប់

១១. ទ្រព្យសកម្មផ្សេងៗ

	សម្ព័ន្ធធនាគារ				ធនាគារ			
	២០២៣ ដុល្លារអាមេរិក	២០២២ ដុល្លារអាមេរិក	២០២៣ លាន់រៀល (កំណត់សម្គាល់ ៥)	២០២២ លាន់រៀល (កំណត់សម្គាល់ ៥)	២០២៣ ដុល្លារអាមេរិក	២០២២ ដុល្លារអាមេរិក	២០២៣ លាន់រៀល (កំណត់សម្គាល់ ៥)	២០២២ លាន់រៀល (កំណត់សម្គាល់ ៥)
ការទូទាត់ជាមុន និងប្តូរ រេប្រទាន	១៧.៤៩៣.៨៦០	១៣.០៥៤.២៧៣	៧១.៤៦២.៤១៨	៥៣.៧៤៤.៤៤២	១៦.៧៦៨.៦១០	១២.៣៥៣.០២៣	៦៨.៤៩៩.៧៧២	៥០.៨៥៧.៣៩៦
ការផ្គត់ផ្គង់សម្ភារការិយាល័យ	៥.៣៣៥.៧០២	៤.៣១៤.១០៩	២១.៧៩៦.៣៤៣	១៧.៧៦១.១៨៧	៥.០៩៧.៩៦៨	៤.១១១.៨១០	២០.៨២៥.១៩៩	១៦.៩២៨.៣២២
ពន្ធប្រាក់ចំណូលត្រូវទទួល	៤.៦៣៨.៦៩៤	៣.២៤៨.៥៧៨	១៨.៩៤៩.០៦៥	១៣.៣៧៤.៣៩៦	៤.៥៨២.៣៦៦	៣.១៦៤.៥២២	១៨.៧១៤.៩៦៥	១៣.០២៨.៣៣៧
ប្រាក់ទទួលបានពី Western Union និង Visa	៤.២២៦.៩៣៩	២.៣៤៤.៦៤១	១៧.២៦៧.០៤៦	៩.៦៥២.៨៨៧	៤.១៩៦.៥១១	២.៣១០.៩៣៣	១៧.១៤២.៧៤៧	៩.៥១៤.១១១
ផ្សេងៗ	១.១៦១.០១៩	៥៥.៩០៨.៥៦២	៤.៧៤២.៧៦៣	២៣០.១៧៥.៥៤៩	៤០៣.៦០២	៥៥.៧៣៨.៧៤៩	១.៦៤៨.៧១៦	២២៩.៤៧៦.៤៣១
	៣២.៨៥៦.២១៤	៧៨.៨៧០.១៦៣	១៣៤.២១៧.៦៣៥	៣២៤.៧០៨.៤៦១	៣១.០៤៩.០៥៧	៧៧.៦៧៩.០៣៧	១២៦.៨៣៥.៣៩៩	៣១៩.៨០៤.៥៩៧
សំវិធានធនលើឥណទានខាតបង់ដែលរំពឹងទុក	(១៦.៦៩៦)	(៥១.៥៩៧)	(៦៨.២០៤)	(២១២.៤២៥)	(១៣.៧៨៦)	(៣៦.៩០២)	(៥៦.៣១៦)	(១៥១.៩២៦)
សរុប	៣២.៨៣៩.៥១៨	៧៨.៨១៨.៥៦៦	១៣៤.១៤៩.៤៣១	៣២៤.៤៩៦.០៣៦	៣១.០៣៥.២៧១	៧៧.៦៤២.១៣៥	១២៦.៧៧៩.០៨៣	៣១៩.៦៥២.៦៧១
ទ្រព្យសកម្មរយៈពេលខ្លី	១៧.៣៥១.៥០១	៦៥.០៧៩.០៧០	៧០.៨៨០.៨៨២	២៦៧.៩៣០.៥៣១	១៥.៩៦៦.៨៣៦	៦៤.១៩៤.៦៣៤	៦៥.២២៤.៥២៦	២៦៤.២៨៩.៣០៩
ទ្រព្យសកម្មរយៈពេលវែង	១៥.៤៨៨.០១៧	១៣.៧៣៩.៤៩៦	៦៣.២៦៨.៥៤៩	៥៦.៥៦៥.៥០៥	១៥.០៦៨.៤៣៥	១៣.៤៤៧.៥០១	៦១.៤៨៩.៤៤៧	៥៥.៣១៣.៣២២
	៣២.៨៣៩.៥១៨	៧៨.៨១៨.៥៦៦	១៣៤.១៤៩.៤៣១	៣២៤.៤៩៦.០៣៦	៣១.០៣៥.២៧១	៧៧.៦៤២.១៣៥	១២៦.៧៧៩.០៨៣	៣១៩.៦៥២.៦៧១

ធនាគារ អេស៊ីប៊ីស៊ី ភីអិលស៊ី និង ក្រុមហ៊ុនបុត្រសម្ព័ន្ធ

កំណត់សម្គាល់លើរបាយការណ៍ហិរញ្ញវត្ថុ (ត)

នាថ្ងៃទី៣១ ខែធ្នូ ឆ្នាំ២០២៣ និង សម្រាប់ដំណាច់ការិយបរិច្ឆេទ ដែលបានបញ្ជប់

១២. ប្រាក់បញ្ញើតាមច្បាប់

កំណត់សម្គាល់		សម្ព័ន្ធធនាគារ				ធនាគារ			
		២០២៣	២០២២	២០២៣	២០២២	២០២៣	២០២២	២០២៣	២០២២
		ដុល្លារអាមេរិក	ដុល្លារអាមេរិក	ពាន់រៀល (កំណត់សម្គាល់ ៥)	ពាន់រៀល (កំណត់សម្គាល់ ៥)	ដុល្លារអាមេរិក	ដុល្លារអាមេរិក	ពាន់រៀល (កំណត់សម្គាល់ ៥)	ពាន់រៀល (កំណត់សម្គាល់ ៥)
ជាមួយធនាគារកណ្តាល	(ក)	៥៤៣.៣០២.១០៤	៤៧៩.៥៥៦.០៧៦	២.២១៩.៣៨៩.០៩៥	១.៩៧៤.៣៣២.៣៦៥	៥៤៣.៣០២.១០៤	៤៧៩.៥៥៦.០៧៦	២.២១៩.៣៨៩.០៩៥	១.៩៧៤.៣៣២.៣៦៥
ជាមួយធនាគារកណ្តាលផ្សេងៗ	(ខ)	៥.០៤៣.៤៨៧	២.៥៣២.០២២	២០.៦០២.៦៤៥	១០.៤២៤.៣៣៣	-	-	-	-
ផ្សេងៗ	(គ)	២៨១.៥១៨	២៤២.៨៩៥	១.១៥០.០០០	១.០០០.០០០	-	-	-	-
		<u>៥៤៨.៦២៧.១០៩</u>	<u>៤៨២.៣៣០.៩៩៣</u>	<u>២.២៤១.១៤១.៧៤០</u>	<u>១.៩៨៥.៧៥៦.៦៩៨</u>	<u>៥៤៣.៣០២.១០៤</u>	<u>៤៧៩.៥៥៦.០៧៦</u>	<u>២.២១៩.៣៨៩.០៩៥</u>	<u>១.៩៧៤.៣៣២.៣៦៥</u>
ទ្រព្យសកម្មរយៈពេលខ្លី		-	-	-	-	-	-	-	-
ទ្រព្យសកម្មរយៈពេលវែង		៥៤៨.៦២៧.១០៩	៤៨២.៣៣០.៩៩៣	២.២៤១.១៤១.៧៤០	១.៩៨៥.៧៥៦.៦៩៨	៥៤៣.៣០២.១០៤	៤៧៩.៥៥៦.០៧៦	២.២១៩.៣៨៩.០៩៥	១.៩៧៤.៣៣២.៣៦៥
		<u>៥៤៨.៦២៧.១០៩</u>	<u>៤៨២.៣៣០.៩៩៣</u>	<u>២.២៤១.១៤១.៧៤០</u>	<u>១.៩៨៥.៧៥៦.៦៩៨</u>	<u>៥៤៣.៣០២.១០៤</u>	<u>៤៧៩.៥៥៦.០៧៦</u>	<u>២.២១៩.៣៨៩.០៩៥</u>	<u>១.៩៧៤.៣៣២.៣៦៥</u>

ធនាគារ អេស៊ីប៊ីជា ភីអិលស៊ី និង ក្រុមហ៊ុនបុត្រសម្ព័ន្ធ

កំណត់សម្គាល់លើរបាយការណ៍ហិរញ្ញវត្ថុ (ត)

នាថ្ងៃទី៣១ ខែធ្នូ ឆ្នាំ២០២៣ និង សម្រាប់ដំណាច់ការិយបរិច្ឆេទ ដែលបានបញ្ជប់

១២. ប្រាក់បញ្ញើតាមច្បាប់ (ត)

(ក) ជាមួយធនាគារកណ្តាល

(i) ទុនបម្រុងកាតព្វកិច្ច

អនុលោមតាមប្រកាសលេខ ធ៧-០២៣-០០៥ ប្រ.ក របស់ធនាគារជាតិ នៃ កម្ពុជា ស្តីពីការរក្សាទុនបម្រុងកាតព្វកិច្ចចំពោះប្រាក់បញ្ញើ និងប្រាក់កម្ចីរបស់គ្រឹះស្ថានធនាគារ និងហិរញ្ញវត្ថុ ចុះថ្ងៃទី៩ ខែមករា ឆ្នាំ២០២៣ គ្រឹះស្ថានត្រូវរក្សាទុនបម្រុងកាតព្វកិច្ចសម្រាប់ប្រាក់បញ្ញើ និងកម្ចីដោយអនុលោមតាមកាលបរិច្ឆេទ និងអត្រាការដូចខាងក្រោម៖

- ចាប់ពីថ្ងៃទី១ ខែមករា ឆ្នាំ២០២៣ ដល់ថ្ងៃទី៣១ ខែធ្នូ ឆ្នាំ២០២៣ ទុនបម្រុងកាតព្វកិច្ចជាប្រិយប័ណ្ណបរទេសត្រូវមានអត្រាចំនួន ៩%
- ចាប់ពីថ្ងៃទី១ ខែមករា ឆ្នាំ២០២៤ តទៅ ទុនបម្រុងកាតព្វកិច្ចជាប្រិយប័ណ្ណបរទេសត្រូវមានអត្រាចំនួន ១២,៥%
- គ្រឹះស្ថានត្រូវរក្សាទុនបម្រុងកាតព្វកិច្ចជាប្រិយប័ណ្ណក្នុងស្រុក (ប្រាក់រៀល) ក្នុងអត្រាចំនួន ៧%

ទោះជាយ៉ាងណាក៏ដោយ នៅក្នុងលិខិតរបស់ធនាគារជាតិនៃកម្ពុជា លេខ ធ៧-០២៣-២៦២១ ឆ.ត ចុះថ្ងៃទី២៣ ខែវិច្ឆិកា ឆ្នាំ២០២៣ តម្រូវការប្រាក់បម្រុងតាមកាតព្វកិច្ចសម្រាប់ការដាក់ប្រាក់បញ្ញើ និងកម្ចីជាប្រិយប័ណ្ណបរទេសត្រូវគិតក្នុងអត្រា ៧% រហូតដល់ថ្ងៃទី៣១ ខែធ្នូ ឆ្នាំ២០២៤។

ពីមុន ធនាគារជាតិ នៃ កម្ពុជា បានចេញលេខក្តីជូនដំណឹង នាថ្ងៃទី១៨ ខែមីនា ឆ្នាំ២០២០ ពីការកាត់បន្ថយតម្រូវការទុនបម្រុងកាតព្វកិច្ចមកត្រឹម ៧% ដើម្បីកាត់បន្ថយផលប៉ះពាល់នៃជំងឺរាតត្បាតកូវីដ-១៩ មកលើសេដ្ឋកិច្ចកម្ពុជា។

យោងតាមប្រកាសរបស់ធនាគារជាតិ នៃ កម្ពុជា លេខ ធ៧-០១៨-២៨២ ប្រ.ក. ស្តីពីការរក្សាទុនបម្រុងកាតព្វកិច្ចចំពោះប្រាក់បញ្ញើ និងប្រាក់កម្ចីរបស់ធនាគារពាណិជ្ជ ទុនបម្រុងកាតព្វកិច្ចសម្រាប់ប្រិយប័ណ្ណប្រាក់រៀល និងប្រិយប័ណ្ណផ្សេងទៀតមិនមានការប្រាក់ទេចាប់តាំងពីថ្ងៃទី២៩ ខែសីហា ឆ្នាំ២០១៨។

ទុនបម្រុងកាតព្វកិច្ចមានចំនួន ៤៩៩.៩៨៥.៨០២ ដុល្លារអាមេរិក នាថ្ងៃទី៣១ ខែធ្នូ ឆ្នាំ២០២៣ (ថ្ងៃទី៣១ ខែធ្នូ ឆ្នាំ២០២២៖ មានចំនួន ៤៣៦.២៣៩.៧៧៤ ដុល្លារអាមេរិក)។

(ii) ការធានាលើដើមទុន

យោងតាមប្រកាសរបស់ធនាគារជាតិ នៃ កម្ពុជា លេខ ធ៧-០១-១៣៦ប្រ.ក. ចុះថ្ងៃទី១៥ ខែតុលា ឆ្នាំ២០០១ ស្តីពីប្រាក់តម្កល់ធានាលើដើមទុន តម្រូវឱ្យធនាគារតម្កល់ប្រាក់ចំនួន ១០% នៃដើមទុនចុះបញ្ជីនៅធនាគារកណ្តាល។ ប្រាក់តម្កល់នេះនឹងត្រូវបង្វិលជូនធនាគារវិញ នៅពេលធនាគារស្ម័គ្រចិត្តបញ្ចប់ប្រតិបត្តិការអាជីវកម្មរបស់ខ្លួន នៅក្នុងព្រះរាជាណាចក្រកម្ពុជា ហើយប្រាក់តម្កល់នេះមិនសម្រាប់ប្រើក្នុងប្រតិបត្តិការប្រចាំថ្ងៃរបស់ធនាគារទេ។ នាថ្ងៃទី៣១ ខែធ្នូ ឆ្នាំ២០២៣ ប្រាក់តម្កល់ធានាលើដើមទុនមានចំនួន ៤៣.៣១៦.៣០២ ដុល្លារអាមេរិក (ថ្ងៃទី៣១ ខែធ្នូ ឆ្នាំ២០២២៖ មានចំនួន ៤៣.៣១៦.៣០២ ដុល្លារអាមេរិក)។ ប្រាក់តម្កល់ធានាលើដើមទុន គឺទទួលបានការប្រាក់នូវអត្រា ១/៤ នៃ the London Inter-bank Offered Rate ("LIBOR") ក្នុងមូលដ្ឋាន៦ខែ។ យោងតាមប្រកាសរបស់ធនាគារជាតិ នៃកម្ពុជា លេខ ធ៥-០២១-២៨៨ ប្រ.ក. ចុះថ្ងៃទី២៩ ខែធ្នូ ឆ្នាំ២០២១ តម្រូវឱ្យធនាគារ និងស្ថាប័នហិរញ្ញវត្ថុប្រើប្រាស់អត្រា Secured Overnight Financing Rate ជំនួស LIBOR ចាប់ពីថ្ងៃទី៣ ខែមករា ឆ្នាំ២០២២ តទៅ។

ធនាគារ អេស៊ីលីដា ភីអិលស៊ី និង ក្រុមហ៊ុនបុត្រសម្ព័ន្ធ

កំណត់សម្គាល់លើរបាយការណ៍ហិរញ្ញវត្ថុ (ត)

នាថ្ងៃទី៣១ ខែធ្នូ ឆ្នាំ២០២៣ និង សម្រាប់ដំណាច់ការិយបរិច្ឆេទ ដែលបានបញ្ជប់

១២. ប្រាក់បញ្ញើតាមច្បាប់ (ត)

(ខ) ជាមួយធនាគារកណ្តាលផ្សេងៗ

ABL បានរក្សាទុកប្រាក់បញ្ញើតាមកាតព្វកិច្ចរបស់ខ្លួន ដោយអនុលោមតាមតម្រូវការរបស់ធនាគារជាតិឡាវ ("BOL")។ ប្រាក់បញ្ញើតាមច្បាប់ជាមួយធនាគារជាតិឡាវរួមបញ្ចូលទាំងទុនបម្រុងកាតព្វកិច្ច និងទុនបម្រុងដើមទុនដែលបានចុះបញ្ជី។ សមតុល្យទាំងនេះ មិនទទួលបានការប្រាក់ឡើយ។ ដោយអនុលោមតាមបទប្បញ្ញត្តិរបស់ធនាគារជាតិឡាវ ធនាគារតម្រូវឱ្យរក្សាទុកសាច់ប្រាក់បម្រុងជាក់លាក់ជាមួយធនាគារជាតិឡាវ ក្នុងទម្រង់ជាប្រាក់បញ្ញើតាមកាតព្វកិច្ច ដែលត្រូវបានគណនាក្នុងអត្រា ៥,៥% នៃរូបិយប័ណ្ណគីបឡាវ "LAK" និង ៨% សម្រាប់រូបិយប័ណ្ណបរទេស (ពីមុន ៥% និង៥% រៀងគ្នា) ដោយផ្អែកលើមូលដ្ឋានជារៀងរាល់ពីរដងក្នុងមួយខែ នៃប្រាក់បញ្ញើរបស់អតិថិជនដែលមានឥណ្ឌប្រតិទានតិចជាង ១២ខែ។

(គ) ផ្សេងៗ

អនុលោមតាមមាត្រា ២៣ នៃប្រកាសលេខ ០០១/១៨ គ.ម.ក/ប្រ.ក ចុះខែមីនា ឆ្នាំ២០០៨ ស្តីពីការផ្តល់អាជ្ញាបណ្ណ និងការត្រួតពិនិត្យមូលបត្រ ACS ត្រូវបានតម្រូវឱ្យដាក់ប្រាក់តម្កល់ទុនបម្រុងចំនួន ១.០០០.០០០.០០០ រៀល (សមមូលនឹង ២៤៤.៧៩៨ ដុល្លារអាមេរិក និង ២៤២.៨៩៥ ដុល្លារអាមេរិក នាថ្ងៃទី៣១ ខែធ្នូ ឆ្នាំ២០២៣ និងថ្ងៃទី៣១ ខែធ្នូ ឆ្នាំ២០២២ រៀងគ្នា) ទៅក្នុងគណនីរបស់គណៈកម្មការមូលបត្រ កម្ពុជា ដែលរក្សាទុកនៅធនាគារជាតិនៃកម្ពុជា ដើម្បីធ្វើប្រតិបត្តិការជាលម្អ្យមូលបត្រនៅក្នុងព្រះរាជាណាចក្រកម្ពុជា។ នៅថ្ងៃទី២៤ ខែវិច្ឆិកា ឆ្នាំ២០២៣ ACS បានបន្ថែមប្រាក់តម្កល់ទុនបម្រុងចំនួន ១៥០.០០០.០០០ រៀល (សមមូលនឹង ៣៦.៧២០ ដុល្លារអាមេរិក) ទៅក្នុងគណនីរបស់គណៈកម្មការមូលបត្រកម្ពុជា ដែលរក្សាទុកនៅធនាគារជាតិនៃកម្ពុជា ដើម្បីបំពេញតាមការតម្រូវ ដូចដែលមានចែងក្នុងប្រកាស លេខ ០០៣/១៨ គ.ម.ក/ប្រ.ក ចុះថ្ងៃទី២៩ ខែឧសភា ឆ្នាំ២០១៨ ស្តីពីការផ្តល់អាជ្ញាបណ្ណ និងការគ្រប់គ្រងអាជីវកម្មគម្រោងវិនិយោគរួម។ ACS ក៏កំពុងរង់ចាំការអនុម័តជាផ្លូវការពី ន.ម.ក ដើម្បីក្លាយជាក្រុមហ៊ុនចែកចាយបន្ត។ ប្រាក់បញ្ញើតាមច្បាប់នេះមិនមានការប្រាក់នោះទេ។

ធនាគារ អេស៊ីលីដា ភីអិលស៊ី និង ក្រុមហ៊ុនបុត្រសម្ព័ន្ធ

កំណត់សម្គាល់លើរបាយការណ៍ហិរញ្ញវត្ថុ (ត)

នាថ្ងៃទី៣១ ខែធ្នូ ឆ្នាំ២០២៣ និង សម្រាប់ដំណាច់ការិយបរិច្ឆេទ ដែលបានបញ្ជប់

១៣. ការវិនិយោគលើក្រុមហ៊ុនបុត្រសម្ព័ន្ធ

	កំណត់សម្គាល់	ធនាគារ			
		២០២៣ ដុល្លារអាមេរិក	២០២២ ដុល្លារអាមេរិក	២០២៣ ពាន់រៀល (កំណត់សម្គាល់ ៥)	២០២២ ពាន់រៀល (កំណត់សម្គាល់ ៥)
ភាគហ៊ុនធម្មតាដែលមិនត្រូវបានចុះបញ្ជីលើផ្សារកាតហ៊ុនតាមផ្ទៃដើម					
ធនាគារ អេស៊ីលីដា ឡាវ លីមីតធីត	(ក)	៤៩.៣៨៩.៥៦៦	៤៩.៣៨៩.៥៦៦	២០១.៧៥៦.៣៧៧	២០៣.៣៣៦.៤៤៣
ក្រុមហ៊ុន អេស៊ីលីដា ស៊ីឃ្យូរីធី ភីអិលស៊ី	(ខ)	២.០១០.០០០	២.០១០.០០០	៨.២១០.៨៥០	៨.២៧៥.១៧០
វិទ្យាស្ថាន ពាណិជ្ជសាស្ត្រ អេស៊ីលីដា ឯ.ក	(គ)	១៩.៨០៥.០០០	១៩.៨០៥.០០០	៨០.៩០៣.៤២៥	៨១.៥៣៧.១៨៥
ស្ថាប័នមីក្រូហិរញ្ញវត្ថុ អេស៊ីលីដា មីយ៉ាន់ម៉ា	(ឃ)	១៩.៩១៣.១៥០	១៩.៩១៣.១៥០	៨១.៣៤៥.២១៨	៨១.៩៨២.៤៣៩
		<u>៩១.១១៧.៧១៦</u>	<u>៩១.១១៧.៧១៦</u>	<u>៣៧២.២១៥.៨៧០</u>	<u>៣៧៥.១៣១.៦៣៧</u>

លម្អិតពីក្រុមហ៊ុនបុត្រសម្ព័ន្ធរបស់ធនាគារមានដូចខាងក្រោម៖

	កំណត់សម្គាល់	ជាម្ចាស់ភាគហ៊ុន និងមានសិទ្ធិបោះឆ្នោត	
		២០២៣	២០២២
ឈ្មោះក្រុមហ៊ុនបុត្រសម្ព័ន្ធ			
ធនាគារ អេស៊ីលីដា ឡាវ លីមីតធីត	(ក)	៩៩,៩០%	៩៩,៩០%
ក្រុមហ៊ុន អេស៊ីលីដា ស៊ីឃ្យូរីធី ភីអិលស៊ី	(ខ)	១០០%	១០០%
វិទ្យាស្ថាន ពាណិជ្ជសាស្ត្រ អេស៊ីលីដា ឯ.ក	(គ)	៧៦,៦០៩%	៧៦,៦០៩%
ស្ថាប័នមីក្រូហិរញ្ញវត្ថុ អេស៊ីលីដា មីយ៉ាន់ម៉ា	(ឃ)	១០០%	១០០%

(ក) ធនាគារ អេស៊ីលីដា ឡាវ លីមីតធីត

ABL ត្រូវបានបង្កើតឡើងនៅសាធារណរដ្ឋប្រជាធិបតេយ្យប្រជាមានិតឡាវ នៅថ្ងៃទី១៣ ខែធ្នូ ឆ្នាំ២០០៧ ដោយបានទទួលអាជ្ញាបណ្ណជាលើកដំបូងពីធនាគារជាតិ ឡាវ។ សកម្មភាពអាជីវកម្មចម្បងរបស់ ABL គឺការផ្តល់សេវាធនាគារ និងសេវាហិរញ្ញវត្ថុផ្សេងៗទៀតនៅសាធារណរដ្ឋប្រជាធិបតេយ្យប្រជាមានិតឡាវ។ ធនាគារ កាន់កាប់ភាគហ៊ុនរបស់ ABL ចំនួន ៩៩,៩០%។ ធនាគារធ្វើការវិនិយោគដំបូងនៅឆ្នាំ២០០៨ នៅ ABL នូវទឹកប្រាក់ចំនួន ៥.៤៧៧.៣៩៩ ដុល្លារអាមេរិក។ នៅឆ្នាំ២០០៩ ធនាគារធ្វើការលក់ភាគហ៊ុនទៅក្រុមហ៊ុន International Finance Corporation (IFC) នូវទឹកប្រាក់ចំនួន ៨៧៦.៣៨៤ ដុល្លារអាមេរិក ដែលធ្វើឱ្យចុះការវិនិយោគនៅ ABL នៅត្រឹមចំនួន ៤.៦០១.០១៥ ដុល្លារអាមេរិក។ នៅឆ្នាំ២០១០ ធនាគារធ្វើការបន្ថែមដើមទុនទៅ ABL ចំនួន ៥.៩៦៦.៩៦៩ ដុល្លារអាមេរិក ដោយនាំឱ្យកើនឡើងការវិនិយោគដល់ ១០.៥៦៧.៩៨៤ ដុល្លារអាមេរិក។

នៅឆ្នាំ២០១៤ ធនាគារធ្វើការទិញភាគហ៊ុនពី FMO, Stichting Tridos Doen, Tridos Fair Share Fund និង IFC ចំនួន ២៨.៨៧៥.០៩៨ ដុល្លារអាមេរិក និងធ្វើការបន្ថែមដើមទុនទៅ ABL ចំនួន ៩.៩៤៦.៤៨៤ ដុល្លារអាមេរិក ដោយធ្វើឱ្យកើនឡើងការវិនិយោគនៅ ABL ដល់ ៤៩.៣៨៩.៥៦៦ ដុល្លារអាមេរិក។ នាថ្ងៃទី៣១ ខែធ្នូ ឆ្នាំ២០២៣ ការវិនិយោគនៅក្នុង ABL គឺនៅដដែល។

ធនាគារ អេស៊ីលីដា ភីអិលស៊ី និង ក្រុមហ៊ុនបុត្រសម្ព័ន្ធ

កំណត់សម្គាល់លើរបាយការណ៍ហិរញ្ញវត្ថុ (ត)

នាថ្ងៃទី៣១ ខែធ្នូ ឆ្នាំ២០២៣ និង សម្រាប់ដំណាច់ការិយបរិច្ឆេទ ដែលបានបញ្ជប់

១៣. ការវិនិយោគលើក្រុមហ៊ុនបុត្រសម្ព័ន្ធ (ត)

ក) ធនាគារ អេស៊ីលីដា ឡាវ លីមីតធីត (ត)

ស្ថានភាពនៃប្រតិបត្តិការ

ធនាគារជាតិនៃប្រទេសឡាវនឹងព្យាយាមបញ្ជូនអត្រាអតិផរណាមកត្រឹម ៩% បុគ្គលខដែលតិចជាងនេះនៅចុងឆ្នាំក្រោយ ដោយធានាថាប្រាក់ចំណូលដែលទទួលបានពីការនាំចេញ នឹងចូលទៅក្នុងប្រព័ន្ធធនាគារ។ ធនាគារកណ្តាល ចង់ឱ្យមានប្រាក់ ចំណូលនាំចេញចុងក្រោយចំនួន ៧០% ដើម្បីចូលទៅក្នុងប្រព័ន្ធធនាគារឡាវ។ គោលដៅប្រកបដោយមហិច្ឆតានេះ ត្រូវបានលើក ឡើងដោយទេសាភិបាលរបស់ធនាគារជាតិឡាវ នៅក្នុងពេលធ្វើសេចក្តីថ្លែងការណ៍នៅដើមសម័យប្រជុំសាមញ្ញលើកទី៦ របស់ រដ្ឋសភា។ ដើម្បីសម្រេចបាននូវគោលដៅនេះ ធនាគារជាតិឡាវនឹងរឹតបន្តិចការអនុវត្តគោលនយោបាយរូបិយវត្ថុ ដើម្បីបង្កើត សង្វាក់នៃការផ្គត់ផ្គង់ប្រាក់ឱ្យកាន់តែទូលំទូលាយ សម្រាប់ចរាចរណ៍នៅក្នុងប្រទេស។ ធនាគារជាតិឡាវក៏បន្តធានាថា អត្រា ប្តូរប្រាក់ត្រូវបានកំណត់ស្របតាមយន្តការទីផ្សារ និងធ្វើឱ្យការប្តូររូបិយប័ណ្ណបរទេសកាន់តែមានភាពបត់បែនដោយធ្វើការ កែលម្អសេវាកម្មដែលបានផ្តល់ដោយធនាគារពាណិជ្ជនានា។

ធនាគារជាតិឡាវរិះរកដំណោះស្រាយទៅលើអតិផរណា និងអត្រាប្តូរប្រាក់ខ្ពស់។ មូលហេតុចម្បងនៃអត្រាប្តូរប្រាក់បរទេស មិនអំណោយផល និងអតិផរណាខ្ពស់នៅក្នុងប្រទេសឡាវ ដោយសារតែប្រាក់ចំណូលទាប ប៉ុន្តែការចំណាយនៅមានកម្រិតខ្ពស់ នៅឡើយ។ នេះជាការលើកឡើងរបស់ទេសាភិបាលធនាគារជាតិនៃប្រទេសឡាវ នៅក្នុងពេលធ្វើសេចក្តីថ្លែងការណ៍ទៅកាន់រដ្ឋ សភានាសម័យប្រជុំ។ ទេសាភិបាលធនាគារជាតិនៃប្រទេសឡាវបាននិយាយថា ប្រាក់ដែលប្រើសម្រាប់ការអភិវឌ្ឍសេដ្ឋកិច្ចសង្គម ភាគច្រើនបានមកពីការវិនិយោគដោយផ្ទាល់ពីបរទេស និងបានមកពីឥណទានដែលរដ្ឋាភិបាលបានសងមកវិញ។ ឧបសគ្គមួយ ទៀតដោយសារតែទុនបម្រុងរូបិយប័ណ្ណបរទេសនៅមានកម្រិតទាប ខណៈពេលដែលគោលនយោបាយលើរូបិយប័ណ្ណបរទេស មានភាពទន់ខ្សោយ ជាពិសេសនៅពេលតម្រូវឱ្យអង្កេតប្រាក់ប្រាក់តម្កល់នៅក្នុងគណនីធនាគារ។

អ្នកសេដ្ឋកិច្ចជាន់ខ្ពស់បានសង្កត់ធ្ងន់ទៅលើតម្រូវការសម្រាប់ប្រទេសឡាវ ដើម្បីបង្កើតលក្ខខណ្ឌដែលអនុគ្រោះដល់ លំហូរនៃរូបិយប័ណ្ណបរទេសទៅក្នុងការផ្គត់ផ្គង់ប្រាក់គឺដោយមានប្រសាសន៍ថា វានឹងជួយរក្សាស្ថិរភាពនៃតម្លៃប្រាក់ឡាវគឺប តាមរយៈការជំរុញការនាំចេញ ទេសចរណ៍ និងការវិនិយោគបរទេស។ ដើម្បីរក្សាស្ថិរភាពអត្រាប្តូរប្រាក់ និងដោះស្រាយបញ្ហា ប្រឈមផ្នែកសេដ្ឋកិច្ចចាំបាច់ត្រូវនាំមកនូវរូបិយប័ណ្ណបរទេសបន្ថែមទៀត តាមរយៈការបង្កើនតម្លៃនៃការនាំចេញ ទេសចរណ៍ និង ការវិនិយោគបរទេស។ លំហូរចូលនៃរូបិយប័ណ្ណបរទេសនឹងជួយរក្សាស្ថិរភាពអត្រាប្តូរប្រាក់និងតម្លៃនៃប្រាក់ឡាវគឺប។ អ្នកនាំចេញ គួរតែចាប់យកឱកាសនេះ និងធ្វើការដឹកជញ្ជូនផលិតផលកសិកម្មបន្ថែមទៀតនៅលើផ្លូវដែកឡាវ-ចិន ដើម្បីជួយជំរុញប្រាក់ ចំណូលរូបិយប័ណ្ណបរទេស។

គិតត្រឹមខែធ្នូ ឆ្នាំ២០២៣ ស្ថានភាពនៃអត្រាអតិផរណា និងការប្រែប្រួលនៃអត្រាប្តូររូបិយប័ណ្ណនៅតែជះឥទ្ធិពលដល់ ដំណើរការរបស់ ABL។ ផលបត្រឥណទានជារូបិយប័ណ្ណ ដុល្លារអាមេរិក តិចជាងផែនការ ៣១% ប៉ុន្តែជារូបិយប័ណ្ណ ឡាវគឺប គឺតិច ជាងផែនការតែចំនួន ១៣%។ ទោះជាយ៉ាងណាក៏ដោយ គុណភាពនៃឥណទានអាចគ្រប់គ្រងបាន។ ABL នៅតែអាចរក្សាការកើន ឡើងនៃផលបត្រឥណទានចំនួន ៧% និង ប្រាក់បញ្ញើចំនួន ១៣% បើប្រៀបធៀបទៅនឹងរយៈពេលដូចគ្នានៃឆ្នាំមុន។ ដូច្នេះ ABL នៅតែមានលទ្ធភាពក្នុងការសងបំណុលរបស់ខ្លួន ហើយស្ថានភាពនៃសន្ទនីយភាព និងស្ថានភាពលំហូរសាច់ប្រាក់នៅតែមាន ភាពល្អប្រសើរ។

ធនាគារ អេស៊ីលីដា ភីអិលស៊ី និង ក្រុមហ៊ុនបុត្រសម្ព័ន្ធ

កំណត់សម្គាល់លើរបាយការណ៍ហិរញ្ញវត្ថុ (ត)

នាថ្ងៃទី៣១ ខែធ្នូ ឆ្នាំ២០២៣ និង សម្រាប់ដំណាច់ការិយបរិច្ឆេទ ដែលបានបញ្ចប់

១៣. ការវិនិយោគលើក្រុមហ៊ុនបុត្រសម្ព័ន្ធ (ត)

(ខ) ក្រុមហ៊ុន អេស៊ីលីដា ស៊ីឃ្យូរីធី ភីអិលស៊ី

នៅថ្ងៃទី១ ខែមីនា ឆ្នាំ២០១០ ACS ត្រូវបានបង្កើតឡើងនៅព្រះរាជាណាចក្រកម្ពុជា និង បានចុះបញ្ជីជាមួយក្រសួងពាណិជ្ជកម្ម ក្រោមវិញ្ញាបនបត្រចុះបញ្ជីលេខ Co.០៤៤៤ KH/២០១០។ នៅថ្ងៃទី២០ ខែតុលា ឆ្នាំ២០១០ ន.ម.ក (ពីមុនត្រូវទទួលស្គាល់ជា គ.ម.ក) បានផ្តល់អាជ្ញាបណ្ណដល់ ACS ជាល្អិត្យដើមសាមូលបត្រ។ ដើមទុនចុះបញ្ជីរបស់ ACS មានចំនួន ២.០១០.០០០ ដុល្លារអាមេរិក ដោយបែងចែកជា ២.០១០.០០០ ភាគហ៊ុន និងមានតម្លៃចារឹក ១ ដុល្លារអាមេរិក ក្នុងមួយភាគហ៊ុន។ សកម្មភាព អាជីវកម្មចម្បង ACS គឺការផ្តល់សេវាជាល្អិត្យដើមសាមូលបត្រ និងសេវាផ្សេងៗទៀត ដែលបានអនុម័តដោយ ន.ម.ក។ ធនាគារ អេស៊ីលីដា ភីអិលស៊ី កាន់កាប់ភាគហ៊ុនរបស់ ACS ទាំងស្រុង។

(គ) វិទ្យាស្ថានពាណិជ្ជសាស្ត្រ អេស៊ីលីដា ឯ.ក

AIB (អតីតក្រុមហ៊ុនអេស៊ីលីដា ត្រេននឹង សេនធំ) ត្រូវបានបង្កើតឡើងនៅក្នុងព្រះរាជាណាចក្រកម្ពុជា ក្រោមអាជ្ញាបណ្ណចុះបញ្ជីរបស់ក្រសួងពាណិជ្ជកម្មលេខ Co. ១៣៣២KH/២០១១ នៅថ្ងៃទី៨ ខែមិថុនា ឆ្នាំ២០១១។ ដើមទុនចុះបញ្ជីរបស់ AIB មានចំនួន ១៧.៨០៥.០០០ ដុល្លារអាមេរិក ដោយបែងចែកជា ១៧.៨០៥.០០០ ភាគហ៊ុន និង មានតម្លៃចារឹក ១ ដុល្លារអាមេរិក ក្នុងមួយភាគហ៊ុន។ ក្នុងឆ្នាំ២០១៨ AIB បានបង្កើនដើមទុនចុះបញ្ជី ចំនួន ២.០០០.០០០ ដុល្លារអាមេរិក ដល់ ១៩.៨០៥.០០០ ដុល្លារអាមេរិក។ លក្ខន្តិកៈថ្មី ត្រូវបានអនុម័តដោយក្រសួងពាណិជ្ជកម្ម នាថ្ងៃទី១៤ ខែធ្នូ ឆ្នាំ២០១៨។

AIB ត្រូវបានទទួលស្គាល់ជាគ្រឹះស្ថានឧត្តមសិក្សាឯកជន ក្រោមអនុក្រឹត លេខ ១៣ អនក្រ.បក ចុះថ្ងៃទី២៥ ខែមករា ឆ្នាំ២០១៦ ពីរាជរដ្ឋាភិបាលកម្ពុជា។ វិទ្យាស្ថានពាណិជ្ជសាស្ត្រ អេស៊ីលីដា ឯ.ក ផ្តល់ការបណ្តុះបណ្តាលកម្រិតបរិញ្ញាបត្រឯក កម្រិតបរិញ្ញាបត្រ និងបរិញ្ញាបត្រជាន់ខ្ពស់លើដេប៉ាតឺម៉ង់ គ្រប់គ្រងពាណិជ្ជកម្មមុខជំនាញហិរញ្ញវត្ថុ និងធនាគារ។ AIB អាចបើកសាលា មហាវិទ្យាល័យថ្មី ដេប៉ាតឺម៉ង់ថ្មី ឯកទេសកម្រិតថ្មី ឬថ្នាក់ថ្មី ប្រភេទបណ្តុះបណ្តាលថ្មី សុំប្តូរឈ្មោះថ្មី និងទីតាំងថ្មី ដោយរៀបចំសំណុំបែបបទសុំការអនុញ្ញាតពីក្រសួងអប់រំ យុវជន និង កីឡា។

នៅថ្ងៃទី១០ ខែកុម្ភៈ ឆ្នាំ២០២១ ធនាគារជាតិនៃកម្ពុជា បានអនុម័តលើសំណើរបស់ធនាគារ អេស៊ីលីដា ភីអិលស៊ី ស្តីពីការដំឡើងដើមទុនរបស់ AIB ដែលវិនិយោគដោយ AFT (អេស៊ីលីដា ហ្វាយណាន់ស្យែល ត្រាស់) នូវទឹកប្រាក់ចំនួន ១០.០០០.០០០ ដុល្លារអាមេរិក ស្មើនឹងអត្រា ២៣,៣៩១% នៃភាគហ៊ុនសរុបដែលបានចុះបញ្ជីស្មើនឹង ៦.០៤៧.០៤៦ ហ៊ុនក្នុងតម្លៃ១.៦៥៣៧ ដុល្លារអាមេរិក ក្នុងមួយហ៊ុន តាមរយៈកិច្ចព្រមព្រៀងវិនិយោគភាគហ៊ុន ចុះថ្ងៃទី២៦ ខែកុម្ភៈ ឆ្នាំ២០២១ រវាងធនាគារ AIB និង AFT ។ ដូច្នេះ ភាគហ៊ុនរបស់ AIB កើនឡើងដល់ ២៥.៨៥២.០៤៦ ដុល្លារអាមេរិក ដែលធ្វើឱ្យភាពជាម្ចាស់កម្មសិទ្ធិរបស់ធនាគារនៅសល់ត្រឹម ៧៦,៦០៩% ស្មើនឹង ១៩.៨០៥.០០០ ដុល្លារអាមេរិក។

នៅថ្ងៃទី២៩ ខែមីនា ឆ្នាំ២០២១ AIB បានដាក់លិខិតស្នើសុំអនុម័តលើការធ្វើវិសោធនកម្មលើលក្ខន្តិកៈរបស់ខ្លួន នៅក្រសួងពាណិជ្ជកម្មទាក់ទងនឹងការបង្កើនដើមទុន និងនៅថ្ងៃទី២ ខែធ្នូ ឆ្នាំ២០២២ AIB ទទួលបានការអនុម័តពីក្រសួងពាណិជ្ជកម្ម ។

ធនាគារ អេស៊ីលីដា ភីអិលស៊ី និង ក្រុមហ៊ុនបុត្រសម្ព័ន្ធ

កំណត់សម្គាល់លើរបាយការណ៍ហិរញ្ញវត្ថុ (ត)

នាថ្ងៃទី៣១ ខែធ្នូ ឆ្នាំ២០២៣ និង សម្រាប់ដំណាច់ការិយបរិច្ឆេទ ដែលបានបញ្ជប់

១៣. ការវិនិយោគលើក្រុមហ៊ុនបុត្រសម្ព័ន្ធ (ត)

(ឃ) ស្ថាប័នមីក្រូហិរញ្ញវត្ថុ អេស៊ីលីដា មីយ៉ាន់ម៉ា

AMM បានចុះបញ្ជីនៅក្នុងសាធារណរដ្ឋសហភាពមីយ៉ាន់ម៉ា ក្រោមច្បាប់ស្តីពីវិនិយោគបរទេសនៃសាធារណរដ្ឋសហភាពមីយ៉ាន់ម៉ា ចុះថ្ងៃទី៦ ខែកញ្ញា ឆ្នាំ២០១២ ដើម្បីបំពេញសេវាផ្សេងៗ តាមលិខិតចុះបញ្ជីលេខ ១៤៣៧១៥០៩៤ និង បានចាប់ផ្តើមប្រតិបត្តិការរបស់ខ្លួននៅថ្ងៃទី១៨ ខែកុម្ភៈ ឆ្នាំ២០១៣។ ឆ្នាំហិរញ្ញវត្ថុនៃរបាយការណ៍ហិរញ្ញវត្ថុរបស់ AMM គិតចាប់ពីថ្ងៃទី១ ខែតុលា ដល់ថ្ងៃទី៣០ ខែកញ្ញា រហូតដល់ឆ្នាំ២០២១ ហើយចាប់ពីថ្ងៃទី១ ខែមេសា ដល់ថ្ងៃទី៣១ ខែមីនា ចាប់ពីឆ្នាំ២០២២ តទៅ ដោយអនុលោមតាមលិខិតលេខ NgaKaSa/AhMaKha (១០៥/២០២១) បានចេញនៅថ្ងៃទី១៣ ខែកញ្ញា ឆ្នាំ២០២១ ស្តីពីការផ្លាស់ប្តូរឆ្នាំសារពើពន្ធរបស់ប្រទេសមីយ៉ាន់ម៉ា។

AMM ត្រូវបានអនុញ្ញាតឱ្យធ្វើប្រតិបត្តិការជាស្ថាប័នមីក្រូហិរញ្ញវត្ថុ ទទួលប្រាក់បញ្ញើក្នុងសាធារណរដ្ឋសហភាពមីយ៉ាន់ម៉ា ដោយផ្តល់នូវសេវាផ្នែកមីក្រូហិរញ្ញវត្ថុមួយចំនួនជូនទីផ្សារសម្រាប់ប្រជាជន ដែលមានប្រាក់ចំណូលទាប និង ធ្វើសកម្មភាពផ្សេងៗទៀត ដែលត្រូវបានអនុញ្ញាតដោយអាជ្ញាធរត្រួតពិនិត្យផ្នែកមីក្រូហិរញ្ញវត្ថុ នៅក្នុងតំបន់ចំនួន ៤៥ ក្នុង ទីក្រុង Yangon នៅក្នុងតំបន់ចំនួន ២៨ ក្នុងទីក្រុង Bago ៣ ក្នុងទីក្រុង Mon State និង ២៥ ក្រុងក្នុងតំបន់ Magway។

ធនាគារ បានធ្វើការវិនិយោគដំបូងនៅ AMM ចំនួន ៩.៤១១.៧៦៥ ដុល្លារអាមេរិក នៅក្នុងឆ្នាំ២០១៣។ នៅឆ្នាំ ២០១៤ ធនាគារ បានលក់ភាគហ៊ុនកាន់កាប់ទៅ ("IFC") COFIBRED S.A and Kredittanstalt Fur Wiederaufbau ("KfW") នូវចំនួន ៣.៦៥៩.៣៧១ ដុល្លារអាមេរិក ដែលធ្វើឱ្យថយចុះការវិនិយោគនៅ AMM សល់ត្រឹម ៥.៧៥២.៣៩៤ ដុល្លារអាមេរិក។

ដោយមានការសម្រេចដោយក្រុមប្រឹក្សាភិបាលរបស់ AMM នាថ្ងៃទី២៥ ខែមេសា ឆ្នាំ២០១៨ ធនាគារ បានទិញ ភាគហ៊ុនធម្មតាចំនួន ៣.៦០០.០០០ (៤៥% នៃភាគហ៊ុនទាំងអស់) ពី KfW COFIBRED S.A និង IFC ក្នុងតម្លៃ ៦.១៩៣.៣២១ ដុល្លារអាមេរិក។ ការផ្ទេរភាគហ៊ុន ការតែងតាំងតំណាងភាគទុនិក និងការផ្លាស់ប្តូរសមាជិកក្រុមប្រឹក្សាភិបាល ត្រូវបានអនុម័តដោយលេខាធិការនៃគណៈកម្មការគ្រប់គ្រងមីក្រូហិរញ្ញវត្ថុ សាធារណរដ្ឋសហភាព មីយ៉ាន់ម៉ា នៅថ្ងៃទី២៧ ខែកញ្ញា ឆ្នាំ២០១៨។

នៅថ្ងៃទី២៣ ខែកញ្ញា ឆ្នាំ២០១៩ ធនាគារ បានបញ្ចូលដើមទុន ចំនួន ៣.៩៦៩.៩២៣ ដុល្លារអាមេរិក ស្មើនឹង ៦.០៩៩.៣៩០.០០០ មីយ៉ាន់ម៉ាក្យាត ("MMK") និង បានបញ្ចូលដើមទុនបន្ថែម ចំនួន ៣.៩៩៥.៣៦៧ ដុល្លារអាមេរិក ស្មើនឹង ៦.០៣៩.៣៩៦.០០០ មីយ៉ាន់ម៉ាក្យាត ("MMK") នៅថ្ងៃទី៣ ខែធ្នូ ឆ្នាំ២០១៩ មានការកើនឡើងចំនួន ៩៩,៩៩% ជាកម្មសិទ្ធិរបស់ ធនាគារ និងនៅសល់ប៉ុន្មានទៀតជាកម្មសិទ្ធិរបស់ AIB ។

នៅថ្ងៃទី១២ ខែឧសភា ឆ្នាំ២០២១ ធនាគារ បានបង់នូវទឹកប្រាក់ចំនួន ២.១៤៥ ដុល្លារអាមេរិកដើម្បីកាន់កាប់ភាគហ៊ុន ១០០% របស់ AMM ដែលមានទឹកប្រាក់ចំនួន ២០.១៤០.០០០.០០០ ក្យាត (ឆ្នាំ២០១៩៖ ៩៩,៩៩% នៃ ៨.០០០.០០០.០០០ ក្យាត)។ នៅថ្ងៃទី៥ ខែមេសា ឆ្នាំ២០២១ AMM បានដាក់លិខិតស្នើសុំអាជ្ញាធរ ដើម្បីអនុម័ត MAA លើការធ្វើវិសោធនកម្មលើ អនុស្សរណៈរបស់ខ្លួន។ Microfinance Business Supervisory Committee បានអនុម័តលើសំណើសុំរបស់ AMM ជាមួយនឹង លិខិតលេខ KaKa-១/៦ (៤៦៧/២០២១) ចុះថ្ងៃទី២៣ ខែធ្នូ ឆ្នាំ២០២១។

ធនាគារ អេស៊ីលីដា ភីអិលស៊ី និង ក្រុមហ៊ុនបុត្រសម្ព័ន្ធ

កំណត់សម្គាល់លើរបាយការណ៍ហិរញ្ញវត្ថុ (ត)

នាថ្ងៃទី៣១ ខែធ្នូ ឆ្នាំ២០២៣ និង សម្រាប់ដំណាច់ការិយបរិច្ឆេទ ដែលបានបញ្ចប់

១៣. ការវិនិយោគលើក្រុមហ៊ុនបុត្រសម្ព័ន្ធ (ត)

(ឃ) ស្ថាប័នមីក្រូហិរញ្ញវត្ថុ អេស៊ីលីដា មីយ៉ាន់ម៉ា (ត)

ស្ថានភាពនៃប្រតិបត្តិការ

ធនាគារពិភពលោកបាន រាយការណ៍នៅក្នុងរបាយការណ៍មួយដែលបានចេញផ្សាយកាលពីថ្ងៃទី០៦ ខែធ្នូ ឆ្នាំ២០២៣ ថាសេដ្ឋកិច្ចដែលត្រូវបានគំរាមគំហែងដោយវិបត្តិនៅក្នុងប្រទេសមីយ៉ាន់ម៉ាត្រូវបានព្យាករណ៍ថានឹងកើនឡើងត្រឹមតែ ១% នៅក្នុងឆ្នាំរហូតដល់ខែមីនា ឆ្នាំ២០២៤ ខណៈពេលដែលការកើនឡើងពីការតស៊ូប្រឆាំងនឹងរបបយោធាមីយ៉ាន់ម៉ាបាន រំខានដល់ពាណិជ្ជកម្មតាមព្រំដែនយ៉ាងខ្លាំង។ យោងតាមការត្រួតពិនិត្យសេដ្ឋកិច្ចមីយ៉ាន់ម៉ាប្រចាំឆមាសរបស់ធនាគារ ពិភពលោក កំណើនផលិតផលក្នុងស្រុកសរុបត្រូវបានគេរំពឹងថានឹងនៅទ្រឹងប្រហែល ២% នៅឆ្នាំសារពើពន្ធបន្ទាប់។

ការប្រយុទ្ធប្រឆាំងគ្នាបានជះឥទ្ធិពលដល់ពាណិជ្ជកម្មរបស់ប្រទេសមីយ៉ាន់ម៉ាជាមួយប្រទេសជិតខាង ដែលឆ្លង ព្រំដែនដីគោក ក្នុងចំនួន ៤០% នៃការនាំចេញរបស់ខ្លួន និងចំនួន ២១% នៃការនាំចូលក្នុងរយៈពេលប្រាំមួយខែរហូតដល់ ខែកញ្ញា ឆ្នាំ២០២៣។

ធនាគារពិភពលោកបាននិយាយថា ទោះបីជាជម្លោះបានធ្វើស្រាលក៏ដោយ ក៏កំណើនត្រូវបានគេរំពឹងថានឹងនៅ តែធ្លាក់ចុះក្នុងឆ្នាំ២០២៤ និងឆ្នាំ២០២៥ ដោយលើកឡើងថាការធ្លាក់ចុះនេះគឺប៉ះពាល់ទៅលើវិស័យកសិកម្ម ផលិតកម្ម និងពាណិជ្ជកម្ម។ កំណើនសេដ្ឋកិច្ចនៅមានកម្រិត ដោយសារភាពមិនប្រាកដប្រជាដែលទាក់ទងនឹងជម្លោះអាចធ្វើឱ្យ ប៉ះពាល់ដល់ការប្រើប្រាស់ និងការវិនិយោគផងដែរ។

នាយិកាធនាគារពិភពលោកប្រចាំប្រទេសមីយ៉ាន់ម៉ា មានប្រសាសន៍ថា "ស្ថានភាពសេដ្ឋកិច្ចកាន់តែយ៉ាប់យឺន ហើយភាពមិនប្រាកដប្រជាអំពីអនាគតកំពុងកើនឡើង។ "អតិផរណានៃតម្លៃម្ហូបអាហារខ្ពស់បានជះឥទ្ធិពលយ៉ាង ធ្ងន់ធ្ងរជាពិសេសទៅលើប្រជាជនក្រីក្រ ដែលបានចំណាយមួយផ្នែកធំនៃប្រាក់ចំណូលរបស់ពួកគេទៅលើម្ហូបអាហារ និងអ្នកដែលរស់នៅក្នុងតំបន់ ដែលតម្លៃបានកើនឡើងក្នុងល្បឿនលឿនជាងមុន"។ របាយការណ៍របស់ធនាគារ ពិភពលោកបាននិយាយថា អតិផរណាត្រូវបានកំណត់ថានឹងនៅតែមានប្រហែល ២០% រហូតដល់ខែមីនា ឆ្នាំ២០២៤។ ខណៈពេលដែលតម្លៃជាច្រើនបានធ្លាក់ចុះនៅក្នុងពាក់កណ្តាលឆ្នាំ២០២៣ ការលេចឡើងជាថ្មីនៃសម្ពាធអត្រាប្តូរប្រាក់ ទំនងនៅតែមានតម្លៃបន្តកើនឡើងក្នុងល្បឿនយ៉ាងលឿននៅក្នុងឆ្នាំ២០២៤។ ការចំណាយលើការដឹកជញ្ជូនខ្ពស់ ការរឹតត្បិតលើពាណិជ្ជកម្ម និងការប្តូររូបិយប័ណ្ណបរទេស និងការខ្វះខាតអគ្គិសនីបានបង្កើនការចំណាយលើការ ធ្វើអាជីវកម្ម និងកាត់បន្ថយការប្រកួតប្រជែងអន្តរជាតិទៅលើវិស័យកាត់ដេរ។

ធនាគារ អេស៊ីលីដា ភីអិលស៊ី និង ក្រុមហ៊ុនបុត្រសម្ព័ន្ធ

កំណត់សម្គាល់លើរបាយការណ៍ហិរញ្ញវត្ថុ (ត)

នាថ្ងៃទី៣១ ខែធ្នូ ឆ្នាំ២០២៣ និង សម្រាប់ដំណាច់ការិយបរិច្ឆេទ ដែលបានបញ្ជប់

១៣. ការវិនិយោគលើក្រុមហ៊ុនបុត្រសម្ព័ន្ធ (ត)

(ឃ) ស្ថាប័នមីក្រូហិរញ្ញវត្ថុ អេស៊ីលីដា មីយ៉ាន់ម៉ា (ត)

ស្ថានភាពនៃប្រតិបត្តិការ (ត)

កាលពីថ្ងៃទី៦ ខែធ្នូ ឆ្នាំ២០២៣ ប្រព័ន្ធផ្សព្វផ្សាយរដ្ឋបានរាយការណ៍ថា ធនាគារកណ្តាលរបស់ប្រទេសមីយ៉ាន់ម៉ា នឹងលែងកំណត់អត្រាប្តូរប្រាក់សម្រាប់រូបិយប័ណ្ណបរទេសទៀតហើយ ហើយអនុញ្ញាតឱ្យធនាគារ និងឈ្មួញកណ្តាល សម្រេចអត្រា ដោយខ្លួនឯង និងធ្វើការបន្តបន្ថយដំកម្រនៃការគ្រប់គ្រង ការប្តូររូបិយប័ណ្ណបរទេស ដ៏តឹងតែងមួយនេះ។ អាជ្ញាធរបានដាក់ចេញនូវវិធានការមួយចំនួន ដើម្បីបង្ក្រាបតម្រូវការរូបិយប័ណ្ណបរទេស ខណៈការបង្ក្រាបការជួញដូរ ទីផ្សាររឹងមាំ និងដកហូតអាជ្ញាប័ណ្ណអ្នកប្តូររូបិយប័ណ្ណជាង ១៤០ នៅក្នុងឆ្នាំនេះ។

នាថ្ងៃទី៣១ ខែធ្នូ ឆ្នាំ២០២៣ AMM នៅតែដំណើរការដូចធម្មតា ដោយផ្តោតលើការប្រមូលឥណទាន ការប្រមូល ឥណទានដែលខកខានសង និងការផ្តល់ឥណទាន ក៏ដូចជាការសន្សំប្រាក់ដោយស្ម័គ្រចិត្ត។ ឥណទានរបស់ AMM ដែល នៅ សល់បានកើនឡើងចំនួន ១,៤៥% និង ១០,៧៩% បើធៀបទៅនឹងខែកញ្ញា ឆ្នាំ២០២៣ និងខែធ្នូ ឆ្នាំ២០២២ រៀងគ្នា រួមជាមួយនឹងតម្លៃដែលខកខានសងបានថយចុះ ចំនួន ០,៥៩% និង ១១,៨១% បើធៀបទៅនឹងខែកញ្ញា ឆ្នាំ២០២៣ និង ខែធ្នូ ឆ្នាំ២០២២ រៀងគ្នា ដោយសារ ការណែនាំថ្មី របស់ Financial Regulatory Department នៃប្រទេសមីយ៉ាន់ម៉ា ផ្លាស់ប្តូរ អត្រាសំវិធានធនពី ១% ទៅ ៣% សម្រាប់ឥណទានដែលហួសកាលកំណត់សងលើសរយៈពេល ៣០ថ្ងៃ។ ពីមួយខែទៅ មួយខែ គណនីសន្សំដោយស្ម័គ្រចិត្តត្រូវបានកើនឡើង ហើយស្ថានភាពនៃសន្ទនីយភាព និងស្ថានភាពលំហូរ- សាច់ប្រាក់របស់ AMM នៅតែមានភាពល្អប្រសើរ។ ដូច្នេះ AMM នៅតែអាចគាំទ្រប្រតិបត្តិការប្រចាំថ្ងៃរបស់ខ្លួនដោយ រលូន ហើយនៅតែអាចគាំទ្រប្រតិបត្តិការ នាពេលអនាគតរបស់ខ្លួន ដោយសារស្ថានភាពសន្តិសុខជាតិនៅក្នុងប្រទេស មីយ៉ាន់ម៉ា មានភាពប្រសើរឡើង ហើយអាចគ្រប់គ្រងបាន។

(ង) ធនាគារ អេស៊ីលីដា ភីអិលស៊ី (ការិយាល័យតំណាង)

នៅថ្ងៃទី៧ ខែមេសា ឆ្នាំ២០១៦ ធនាគារ អេស៊ីលីដា ភីអិលស៊ី បានទទួលវិញ្ញាបនបត្រចុះបញ្ជីជាការិយាល័យ តំណាងធនាគារបរទេសលេខ FB/R.O-១/(០៤) ២០១៦ ពីធនាគារកណ្តាលមីយ៉ាន់ម៉ា និងវិញ្ញាបនបត្រចុះបញ្ជីពាណិជ្ជកម្ម ជាការិយាល័យតំណាងលេខ ៥៨FC/២០១៦-២០១៧ (YGN) ពីក្រសួងផែនការ និងហិរញ្ញវត្ថុ នៃសាធារណរដ្ឋសហភាព មីយ៉ាន់ម៉ា នៅថ្ងៃទី៦ ខែឧសភា ឆ្នាំ២០១៦។

ការិយាល័យតំណាងត្រូវបានអនុញ្ញាតឱ្យធ្វើសកម្មភាពដូចខាងក្រោម៖

- ក. ធ្វើទីផ្សារ ផ្សព្វផ្សាយ ចរចា និង រៀបចំឯកសារសម្រាប់គោលដៅអាជីវកម្មជូនអតិថិជនរបស់ធនាគារ
- ខ. ណែនាំអតិថិជនរបស់ធនាគារ អំពីធនាគារផ្សេងៗដែលកំពុងធ្វើប្រតិបត្តិការអាជីវកម្ម នៅក្នុងប្រទេសមីយ៉ាន់ម៉ា និង
- គ. ត្រួតពិនិត្យ និង គ្រប់គ្រងប្រាក់កម្ចីដែលផ្តល់ដោយធនាគារ។

ធនាគារ អេស៊ីលីដា ភីអិលស៊ី និង ក្រុមហ៊ុនបុត្រសម្ព័ន្ធ

កំណត់សម្គាល់លើរបាយការណ៍ហិរញ្ញវត្ថុ (ត)

នាថ្ងៃទី៣១ ខែធ្នូ ឆ្នាំ២០២៣ និង សម្រាប់ដំណាច់ការិយបរិច្ឆេទ ដែលបានបញ្ជាក់

១៤. ទ្រព្យសម្បត្តិ និងបរិក្ខារ - សុទ្ធ

	សម្ព័ន្ធធនាគារ								
	ដើម្បី ដុល្លារកម្ពុជា	ការកែលម្អ ដើម្បី ដុល្លារកម្ពុជា	គោរពនិង ការកែលម្អ ដុល្លារកម្ពុជា	ការកែលម្អ លើទ្រព្យសម្បត្តិ ដុល្លារកម្ពុជា	បរិក្ខារ ការិយាល័យ ដុល្លារកម្ពុជា	បរិក្ខារអ៊ីនហ្វ៊ុន ដុល្លារកម្ពុជា	យានយន្ត ដុល្លារកម្ពុជា	ទ្រព្យសម្បត្តិពុទ្ធ សាសនា ដុល្លារកម្ពុជា	សរុប ដុល្លារកម្ពុជា
ផ្ទៃដី									
នាថ្ងៃទី១ ខែមករា ឆ្នាំ២០២៣	១៤.៥៤២.២៨០	១.៧៥៩.៣៨១	៩៩.០៤២.៥៧០	៩.៦៥៣.០៥៧	៨៣.៨១៣.៣១៣	៩០.៣៧២.៦៨៧	២១.៨៨០.៨១៥	២.៦៤៧.២៥៩	៣២៣.៧១១.៣៦២
ការទិញបន្ថែម	-	-	៤០.៦៦៤	១.៤៥០.០២៥	១៤.១៩៤.៣៥៤	៩.៥៣២.៤៨៩	៤.០៣១.២០៣	២.៤០៩.៩៣៩	៣១.៦៥៨.៦៧៤
ការលក់ចេញការជម្រះចេញពីបញ្ជី	-	-	(៣៥៩)	(២៤៨.១៧២)	(១.៦៣០.៤៩២)	(១.៥៧៥.៦២៩)	(១.១៥៥.៦៤៥)	-	(៤.៦១០.២៩៧)
ការធ្វើចំណាត់ថ្នាក់ឡើងវិញ	-	-	៥០.០០០	៥៩៣.៣១០	៧១៥.២៨៨	១.០៧២.៩៦២	៩.៩៦១	(២.៤៤១.៥២១)	-
លម្អៀងពីការប្តូររូបិយប័ណ្ណ	-	-	-	(៤៧.៧២៩)	(១១២.៣៣៦)	(៦១៩.០៦០)	(៧៩.១២៩)	(១៩.០៥២)	(៨៧៧.៣០៦)
និយ័តកម្ម	-	-	-	-	១២.៥៩៤	៥	-	(៣៧៧.២៦២)	(៣៦៤.៦៦៣)
នាថ្ងៃទី៣១ ខែធ្នូ ឆ្នាំ២០២៣	១៤.៥៤២.២៨០	១.៧៥៩.៣៨១	៩៩.១៣២.៨៧៥	១១.៤០០.៤៩១	៩៦.៩៩២.៧២១	៩៨.៧៨៣.៤៥៤	២៤.៦៨៧.២០៥	២.២១៩.៣៦៣	៣៤៩.៥១៧.៧៧០
ជម្រករំលស់បន្ត									
នាថ្ងៃទី ១ ខែមករា ឆ្នាំ២០២៣	-	៨៩៦.៦០៣	៣១.៣១៥.៨៤៤	៥.២០៦.៤០៤	៦១.០៤៧.៨០២	៦៩.៨៨៥.៣១៨	១៥.១៣៨.៦៨២	-	១៨៣.៤៩០.៦៥៣
រំលស់ក្នុងឆ្នាំ	-	៦៥.៧១៧	៤.៦៣១.៣៥២	១.៥៧៤.១៨២	៨.៧៩៦.៧៩៥	៦.៦១៦.៥៣៩	១.៨៥៦.៦៦៩	-	២៣.៥៤១.២៥៤
ការលក់ចេញការជម្រះចេញពីបញ្ជី	-	-	(៣៥៩)	(២២៤.៧១០)	(១.៦១១.៣៧៥)	(១.៥៧៣.៧៥១)	(១.១៥១.៧១៦)	-	(៤.៥៦១.៩១១)
លម្អៀងពីការប្តូររូបិយប័ណ្ណ	-	(៧)	(៣.២៥៨)	(៤១.១០៨)	(១០៦.៦៤៣)	(៤៧២.៥៧០)	(៧៥.៥០៥)	-	(៦៩៩.០៩១)
នាថ្ងៃទី៣១ ខែធ្នូ ឆ្នាំ២០២៣	-	៩៦២.៣១៣	៣៥.៩៨៣.៥៧៩	៦.៥១០.៧៦៨	៦៨.១២៦.៥៧៩	៧៤.៤៨៥.៥៧៦	១៥.៧៦៨.១៣០	-	២០១.៧៧០.៩០៥
សម្រុះយោង	១៤.៥៤២.២៨០	៧៩៧.០៦៨	៦៣.១៤៩.២៩៦	៤.៨៨៩.៧២៣	២៨.៨៦៦.១៤២	២៤.៣០៧.៩១៨	៤០.៤៥៥.០៧៥	២.២១៩.៣៦៣	១៤៧.៧៤៦.៨៦៥
សម្រុះលើការលក់រៀប (កំណត់សម្គាល់ ៥)	៤៩.៤០៥.២១៤	៣.២៥៦.០២៣	២៥៨.១២៨.២៧៤	១៩.៩៥៨.១៧៨	១១៧.៩១៨.១៩០	៩៩.៣៧៩.៥៤៥	៣៦.៤៣៤.៤២១	៩.០៦៦.០៩៩	៦០៣.៥៤៥.៩៤៤

នាថ្ងៃទី៣១ ខែធ្នូ ឆ្នាំ២០២៣ ទ្រព្យសម្បត្តិ និងបរិក្ខារដែលរំលស់អស់ទាំងស្រុងតាមថ្លៃដើមប្រវត្តិសាស្ត្រសរុបមានចំនួន ១៣០.៣៣២.៣៦៨ ដុល្លារអាមេរិក (ថ្ងៃទី៣១ ខែធ្នូ ឆ្នាំ២០២៣ ១២២.៥៥៨.៨០០ ដុល្លារអាមេរិក) នៅតែកំពុងប្រើប្រាស់ ដោយសម្ព័ន្ធធនាគារ ។

ធនាគារ អេស៊ីលីដា ភីអិលស៊ី និង ក្រុមហ៊ុនបុត្រសម្ព័ន្ធ

កំណត់សម្គាល់លើរបាយការណ៍ហិរញ្ញវត្ថុ (ត)

នាថ្ងៃទី៣១ ខែធ្នូ ឆ្នាំ២០២៣ និង សម្រាប់ដំណាច់ការិយបរិច្ឆេទ ដែលបានបញ្ជាក់

១៤. ទ្រព្យសម្បត្តិ និងបរិក្ខារ - សុទ្ធ (ត)

នាថ្ងៃទី៣១ ខែធ្នូ ឆ្នាំ២០២៣ ទ្រព្យសកម្មកំពុងសាងសង់របស់ធនាគារមានចំនួន ១.៣១៦.០៤១ ដុល្លារអាមេរិក គឺភាគច្រើនទាក់ទងនឹងប្រព័ន្ធ Server IBM Power និងទ្រព្យសកម្មកំពុងសាងសង់របស់ ABL មានទឹកប្រាក់ចំនួន ៩០៣.៣២២ ដុល្លារអាមេរិក ដែលភាគច្រើនទាក់ទងទៅនឹង ម៉ាស៊ីន CRM Palo Alto និង Dell firewall Cisco security សម្រាប់ធ្វើឲ្យប្រសើរឡើងនូវ T24 ប្រព័ន្ធស្នូលធនាគារ R22 (ថ្ងៃទី៣១ ខែធ្នូ ឆ្នាំ២០២២៖ ទ្រព្យសកម្មកំពុងសាងសង់របស់ធនាគារមានចំនួន ២.៥៩២.៨៨៧ ដុល្លារ អាមេរិក គឺភាគច្រើនទាក់ទងនឹងការទិញម៉ាស៊ីន POS ការអភិវឌ្ឍតំបន់ស្វ័យសេវាកម្ម server Sisco security និង switch និងទ្រព្យសកម្មកំពុងសាងសង់របស់ ABL មានចំនួន ១៥៤.៣៧២ ដុល្លារអាមេរិក ដែលភាគច្រើនទាក់ទងទៅនឹងគម្រោងព័ត៌មានវិទ្យាដូចជា Fire Eyes និង Nutanix)។

ធនាគារ អេស៊ីលីដា ភីអិលស៊ី និង ក្រុមហ៊ុនបុត្រសម្ព័ន្ធ

កំណត់សម្គាល់លើរបាយការណ៍ហិរញ្ញវត្ថុ (ត)

នាថ្ងៃទី៣១ ខែធ្នូ ឆ្នាំ២០២៣ និង សម្រាប់ដំណាច់ការិយបរិច្ឆេទ ដែលបានបញ្ជាក់

១៤. ទ្រព្យសម្បត្តិ និងបរិក្ខារ - សុទ្ធ (ត)

ប្រភេទ	សម្ព័ន្ធធនាគារ								
	ដើមទុន	ការកលប្តូរដើមទុន	អោរ និងការកលប្តូរ	ការកលប្តូរលើទ្រព្យជួល	បរិក្ខារអាយស៊ីយ៉ូ	បរិក្ខារអ៊ីណុយម៉ាត	យានយន្ត	ទ្រព្យសម្បត្តិពុលសាច់សល់	សរុប
ផ្ទៃដី									
នាថ្ងៃទី១ ខែមករា ឆ្នាំ២០២២	១៤.៥៤២.២៨០	១.៧៥៩.៣៨១	៩៨.៩៤៨.៤១៩	៧.១១១.៦៧០	៧២.៣០៨.៦៩៥	៨៣.៥៩៥.២៥៩	១៩.៧៣៨.២៧០	១២.៩៥៥.៥៦២	៣១០.៩៥៩.៥៣៦
ការទិញបន្ថែម	-	-	៨៧.១៥៩	១.៧២១.៤១៣	៤.៥០២.៣៤៤	១១.១៩៨.៣០០	៣.៩៩៥.៨១៩	៣.១៦៩.៧៤៨	២៤.៦៧៤.៧៨៣
ការលក់ចេញការជម្រះចេញពីបញ្ជី	-	-	(៣០៨)	(២៦៨.៦៩៩)	(២.៥៦៣.៤៥៥)	(២.៧៥០.៣៥៣)	(១.៥១២.៨៨០)	(៨៤៦.៤៧៦)	(៧.៩៤២.១៧១)
ការធ្វើចំណាត់ថ្នាក់ឡើងវិញ	-	-	៧.៣០០	១.៣១៧.៦៧៩	១០.០៨០.២០៣	៦៦៧.៧១៩	៦.៣០៨	(១២.០៧៩.២០៩)	-
លម្អៀងពីការប្តូររូបិយប័ណ្ណ	-	-	-	(២២៩.០០៦)	(៥១១.២៥២)	(២.៣៣៨.២៥៨)	(៣៤៦.៧០២)	(៧៩.២២៣)	(៣.៥០៤.៤៣១)
និយ័តកម្ម	-	-	-	-	(៣.២៣២)	២០	-	(៤៧៣.១៤៣)	(៤៧៦.៣៥៥)
នាថ្ងៃទី៣១ ខែធ្នូ ឆ្នាំ២០២២	១៤.៥៤២.២៨០	១.៧៥៩.៣៨១	៩៩.០៤២.៥៧០	៩.៦៥៣.០៥៧	៨៣.៨១៣.៣១៣	៩០.៣៧២.៦៨៧	២១.៨៨០.៨១៥	២.៦៤៧.២៥៩	៣២៣.៧១១.៣៦២
ធានា រំលស់បន្តិច									
នាថ្ងៃទី១ ខែមករា ឆ្នាំ២០២២	-	៨២៨.៣០៣	២៦.៧០៨.៥៦៣	៤.៤៨៨.៦៦០	៥៦.១៨១.៧៦៥	៦៧.៩២១.៤៨៥	១៥.៣៩៩.៥១៦	-	១៧១.៥២៦.២៩២
រំលស់ក្នុងឆ្នាំ	-	៦៨.៣៣២	៤.៦២១.១៥៣	១.១៧៤.៧៣៣	៧.៩០៩.២៥៦	៦.៦២២.៩៣២	១.៥៩៤.៩៦៧	-	២១.៩៩១.៣៧៣
ការលក់ចេញការជម្រះចេញពីបញ្ជី	-	-	(៣០៨)	(២៥៧.៦៩៣)	(២.៥៤៨.០៦៤)	(២.៧៤៧.៥២៥)	(១.៥១០.៩៨៤)	-	(៧.០៦៤.៥៧៨)
លម្អៀងពីការប្តូររូបិយប័ណ្ណ	-	(៣២)	(១៣.៥៦៤)	(១៩៩.២៩៦)	(៤៩៨.៥២៨)	(១.៩១២.១៨៣)	(៣៤៤.៨១៧)	-	(២.៩៦៨.៤២០)
និយ័តកម្ម	-	-	-	-	៣.៣៧៧	៦០៩	-	-	៣.៩៨៦
នាថ្ងៃទី៣១ ខែធ្នូ ឆ្នាំ២០២២	-	៨៩៦.៦០៣	៣១.៣១៥.៨៤៤	៥.២០៦.៤០៤	៦១.០៤៧.៨០២	៦៩.៨៨៥.៣១៤	១៥.១៣៨.៦៨២	-	១៨៣.៤៩០.៦៥៣
តម្លៃយោង	១៤.៥៤២.២៨០	៨៦២.៧៧៨	៦៧.៧២៦.៧២៦	៤.៤៤៦.៦៥៣	២២.៧៦៥.៥១១	២០.៤៨៧.៣៧៣	៦.៧៤២.១៣៣	២.៦៤៧.២៥៩	១៤០.២២០.៧០៩
សម្រួលលើការវិនិយោគ (កំណត់សម្គាល់ ៥)	៥៩.៨៧០.៥៦៧	៣.៥៥២.០៥៧	២៧៨.៨៣០.៩៣១	១៨.៣០៦.៨៧០	៩៣.៧២៥.៦០៩	៨៤.៣៤៦.៤៩៨	២៧.៧៥៧.៣៦២	១០.៨៩៨.៧៦៥	៥៧៧.២៨៨.៦៥៩

ធនាគារ អេស៊ីលីដា ភីអិលស៊ី និង ក្រុមហ៊ុនបុត្រសម្ព័ន្ធ

កំណត់សម្គាល់លើរបាយការណ៍ហិរញ្ញវត្ថុ (ត)

នាថ្ងៃទី៣១ ខែធ្នូ ឆ្នាំ២០២៣ និង សម្រាប់ដំណាច់ការិយបរិច្ឆេទ ដែលបានបញ្ជាក់

១៤. ទ្រព្យ និងបរិក្ខារ - សុទ្ធ (ត)

	ធនាគារ								
	ដើម ដុល្លារកម្ពុជា	កាត់កលប្តូរ ដុល្លារកម្ពុជា	អោយនិង កាត់កលប្តូរ ដុល្លារកម្ពុជា	កាត់កលប្តូរ លើទ្រព្យរដ្ឋ ដុល្លារកម្ពុជា	បរិក្ខារ ករិយាល័យ ដុល្លារកម្ពុជា	បរិក្ខារអ៊ីណុយេន ដុល្លារកម្ពុជា	យានយន្ត ដុល្លារកម្ពុជា	ទ្រព្យសម្បត្តិរដ្ឋ សាច់ប្រាក់ ដុល្លារកម្ពុជា	សរុប ដុល្លារកម្ពុជា
ថ្លៃដើម									
នាថ្ងៃទី១ ខែមករា ឆ្នាំ២០២៣	២.៣២៨.៣៤៤	២៨២.៧២៦	៧៧.១១៦.២០៨	៩.១៣៤.៩៧១	៨១.៧៤៧.២១៧	៨៤.៦០១.៩០៣	២១.០១០.០៨៤	២.៤៩២.៤៨៧	២៧៨.៧១៤.៣៤០
ការទិញបន្ថែម	-	-	៣០.៥៦២	១.៤៣៨.៤៩០	១៤.០៥៧.៧០៧	៩.២០៨.៧៥៦	៣.៨០៤.៥៦០	១.៣១៦.០៤៣	២៩.៨៥៦.១១៨
ការលក់ ចេញ/ការជម្រះចេញពីបញ្ជី	-	-	(៣៥៩)	(២៣២.៥៥៣)	(១.៦០៣.១០៨)	(១.៥៥៧.៧២២)	(១.០៧៣.២១១)	-	(៤.៤៦៦.៩៥៣)
ការធ្វើចំណាត់ថ្នាក់ ឡើងវិញ	-	-	៥០.០០០	៥៩១.២៧១	៧០១.៤៥៤	៧៧២.៩០២	-	(២.១១៥.៦២៧)	-
និយ័តកម្ម	-	-	-	-	១២.៥៩៤	៥	-	(៣៧៧.២៦២)	(៣៦៤.៦៦៣)
នាថ្ងៃទី ៣១ ខែធ្នូ ឆ្នាំ២០២៣	២.៣២៨.៣៤៤	២៨២.៧២៦	៧៧.១៩៦.៤១១	១០.៩៣២.១៧៩	៩៤.៩១៥.៨៦៤	៩៣.០២៥.៨៤៤	២៣.៧៤១.៤៣៣	១.៣១៦.០៤១	៣០៣.៧៣៨.៨៤២
ជម្រកលសំបន្ត									
នាថ្ងៃទី១ ខែមករា ឆ្នាំ២០២៣	-	១៦៥.៨៦៥	២៨.២៥៦.២៥៨	៤.៧៦១.៩៨៦	៥៩.២៧០.៧៥០	៦៥.៦០៤.៥១៣	១៤.៣៦៨.៩៣៧	-	១៧២.៤២៨.៣០៩
រំលស់ក្នុងឆ្នាំ	-	៩.២១៤	៣.៨៩៦.១៩៧	១.៥៥៣.០៤៨	៨.៦៨៥.៦៣៥	៦.១០៩.៧៤៩	១.៧៩០.២៨៩	-	២២.០៤៤.១៣២
ការលក់ ចេញ/ការជម្រះចេញពីបញ្ជី	-	-	(៣៥៩)	(២០៩.៩៩៣)	(១.៥៨៨.១៩៧)	(១.៥៥៦.៧៧៦)	(១.០៧១.២១៣)	-	(៤.៤២៦.៥៣៨)
លម្អៀងពីការប្តូររូបិយប័ណ្ណ	-	(៧)	(៣.២៥៨)	(១.០១៥)	(៦.៥៣៧)	(៤.១៦២)	(១.២៤២)	-	(១៦.២៤១)
នាថ្ងៃទី ៣១ ខែធ្នូ ឆ្នាំ២០២៣	-	១៧៥.០៧២	៣២.១៥៨.៨៣៨	៦.១០៤.០២៦	៦៦.៣៦១.៦៥១	៧០.១៥៦.៣២៤	១៥.០៨៦.៧៧១	-	១៩០.០២៩.៦៨២
តម្លៃសោត	២.៣២៨.៣៤៤	១០៧.៦៥៤	៤៥.០៤៧.៥៧៣	៤.៨២៨.១៥៣	២៨.៥៥៤.២១៣	២២.៤៧២.៥២០	៨.៦៥៤.៦៦២	១.៣១៦.០៤១	១១៣.៧០៩.១៦០
សរុបលើការចម្រើន (កំណត់សម្គាល់ ៥)	៩.៥១១.២៨៥	៤៣៩.៧៦៧	១៨៤.០១៩.៣៣៦	១៩.៧២៣.០០៥	១១៦.៦៤៣.៩៦០	៩៣.៤៣៤.២៤៤	៣៥.៣៤៤.២៩៤	៥.៣៧៦.០២៨	៤៦៤.៥០១.៩១៩

នាថ្ងៃទី៣១ ខែធ្នូ ឆ្នាំ២០២៣ ទ្រព្យសម្បត្តិ និងបរិក្ខារ ដែលរំលស់អស់ទាំងស្រុងតាមថ្លៃដើមប្រវត្តិសាស្ត្រសរុបមានចំនួន ១២៤.១១៧.២៧១ ដុល្លារអាមេរិក (ថ្ងៃទី៣១ ខែធ្នូ ឆ្នាំ២០២២៖ ១១៥.១៤៦.៩៤៩ ដុល្លារអាមេរិក) នៅតែកំពុងប្រើប្រាស់ដោយធនាគារ។

ធនាគារ អេស៊ីលីដា ភីអិលស៊ី និង ក្រុមហ៊ុនបុត្រសម្ព័ន្ធ

កំណត់សម្គាល់លើរបាយការណ៍ហិរញ្ញវត្ថុ (ត)

នាថ្ងៃទី៣១ ខែធ្នូ ឆ្នាំ២០២៣ និង សម្រាប់ដំណាច់ការិយបរិច្ឆេទ ដែលបានបញ្ជាក់

១៤. ទ្រព្យសម្បត្តិ និងបរិក្ខារ - សុទ្ធ (ត)

	ធនាគារ								
	ដីធ្លី ដុល្លាករណី	កន្លែងកសិកម្ម ដីធ្លី ដុល្លាករណី	គោរនិង កន្លែងកសិកម្ម ដុល្លាករណី	កន្លែងកសិកម្ម លើទ្រព្យសម្បត្តិ ដុល្លាករណី	បរិក្ខារ ករិយាល័យ ដុល្លាករណី	បរិក្ខារកុំព្យូទ័រ ដុល្លាករណី	យានយន្ត ដុល្លាករណី	ទ្រព្យសម្បត្តិកុំព្យូទ័រ សាច់សេចក្តី ដុល្លាករណី	សរុប ដុល្លាករណី
ផ្ទៃដី									
នាថ្ងៃទី១ ខែមករា ឆ្នាំ២០២២	២.៣២៨.៣៤៤	២៨២.៧២៦	៧៧.០២២.០៥៧	៦.៣៧៧.០០៥	៦៩.៨៨៩.២១២	៧៦.៤០៤.៣៥៣	១៨.៥៧៩.៧៨០	១២.៦៦១.៤៣៨	២៦៣.៥៤៤.៩១៥
ការទិញបន្ថែម	-	-	៨៧.១៥៩	១.៦៨៩.៩៦៤	៤.៣៦៤.៨៩៤	១០.២៣៦.៦១៩	៣.៩១៥.៩៦៩	២.៣១១.១៩៣	២២.៦០៥.៧៩៨
ការលក់ ចេញការជម្រះចេញពីបញ្ជី	-	-	(៣០៨)	(២៤៩.៦៧៧)	(២.៥១១.២៥២)	(២.៧០៦.៨០៨)	(១.៤៩១.៩៧៣)	-	(៦.៩៦០.០១៨)
ការធ្វើចំណាត់ថ្នាក់ឡើងវិញ	-	-	៧.៣០០	១.៣១៧.៦៧៩	១០.០០៧.៥៩៥	៦៦៧.៧១៩	៦.៣០៨	(១២.០០៦.៦០១)	-
និយ័តកម្ម	-	-	-	-	(៣.២៣២)	២០	-	(៤៧៣.១៤៣)	(៤៧៦.៣៥៥)
នាថ្ងៃទី៣១ ខែធ្នូ ឆ្នាំ២០២២	២.៣២៨.៣៤៤	២៨២.៧២៦	៧៧.១១៦.២០៨	៩.១៣៤.៩៧១	៨១.៧៤៧.២១៧	៨៤.៦១១.៩០៣	២១.០១០.០៨៤	២.៤៩២.៨៨៧	២៧៨.៧១៤.៣៤០
ជនរំលស់បន្ត									
នាថ្ងៃទី១ ខែមករា ឆ្នាំ២០២២	-	១៥៦.៦៥៨	២៤.៣៨៣.៧៨៥	៣.៨៧២.២១០	៥៤.០៥០.៣៧៨	៦២.៣៣៥.៦៨៦	១៤.៣០៩.០១៥	-	១៥៩.១០៧.៧៣២
រំលស់ក្នុងឆ្នាំ	-	៩.២៣៩	៣.៨៨៦.៣៤៥	១.១៣៤.០២៦	៧.៧៤៥.២៩៦	៥.៩៩៦.៤២៤	១.៥៥៦.៧៧៧	-	២០.៣២៨.១១១
ការលក់ ចេញការជម្រះចេញពីបញ្ជី	-	-	(៣០៨)	(២៤០.៩៧១)	(២.៥០១.៧១៧)	(២.៧០៦.៣៣៩)	(១.៤៩១.៩៧៣)	-	(៦.៩៤១.៣០៨)
លម្អៀងពីការប្តូររូបិយប័ណ្ណ	-	(៣២)	(១៣.៥៦៤)	(៣.២៧៩)	(២៦.៥៨៤)	(២១.៨៧១)	(៤.៨៨២)	-	(៧០.២១២)
និយ័តកម្ម	-	-	-	-	៣.៣៧៧	៦០៩	-	-	៣.៩៨៦
នាថ្ងៃទី៣១ ខែធ្នូ ឆ្នាំ២០២២	-	១៦៥.៨៦៥	២៤.២៦៦.២៥៨	៤.៧៦១.៩៨៦	៥៩.២៧០.៧៥០	៦៥.៦០៥.៥១៣	១៤.៣០៨.៩៣៧	-	១៧២.៤២៨.៣០៩
កន្លែងយាន	២.៣២៨.៣៤៤	១១៦.៨៦១	៤៨.៨៨៩.៩៥០	៤.៣៧២.៩៨៥	២២.៤៧៦.៤៦៧	១៨.៩៩៧.៣៩០	៦.៦៤១.១៤៧	២.៤៩២.៨៨៧	១០៦.២៨៦.០៣១
សម្បទានលើការលក់រៀង (កំណត់សម្គាល់ ៥)	៩.៥៨៥.៧៩២	៤៨១.១១៧	២០១.១៥៦.៤១៤	១៨.០០៣.៥៧៩	៩២.៥៣៥.៦១៥	៧៨.២១២.២៥៥	២៧.៣៤១.៦០២	១០.២៦៣.២១៦	៤៣៧.៥៧៩.៥៩០

ធនាគារ អេស៊ីលីដា ភីអិលស៊ី និង ក្រុមហ៊ុនបុត្រសម្ព័ន្ធ

កំណត់សម្គាល់លើរបាយការណ៍ហិរញ្ញវត្ថុ (ត)

នាថ្ងៃទី៣១ ខែធ្នូ ឆ្នាំ២០២៣ និង សម្រាប់ដំណាច់ការិយបរិច្ឆេទ ដែលបានបញ្ជាក់

១៥. ទ្រព្យសកម្មអរូបី - សុទ្ធ

	សម្ព័ន្ធធនាគារ			ធនាគារ		
	កម្មវិធីអភិវឌ្ឍន៍ ដុល្លារអាមេរិក	ការងារកំពុង ដំណើរការ ដុល្លារអាមេរិក	សរុប ដុល្លារអាមេរិក	កម្មវិធីអភិវឌ្ឍន៍ ដុល្លារអាមេរិក	ការងារកំពុង ដំណើរការ ដុល្លារអាមេរិក	សរុប ដុល្លារអាមេរិក
ផ្លែដើម						
នាថ្ងៃទី១ ខែមករា ឆ្នាំ២០២៣	៣៩.៣៨២.៩៥៣	២.៤៨៤.៣៥៤	៤១.៨៦៧.៣០៧	៣៧.១៤០.៤៧៤	២.២៦១.៣២៩	៣៩.៤០១.៨០៣
ការទិញបន្ថែម	១.៣៩១.០៣៩	១.៤៦៧.០៧៩	២.៨៥៨.១១៨	១.១៥៨.៨០៩	១.០៧៩.៦៨៨	២.២៣៨.៤៩៧
ការលក់ ចេញការជម្រះចេញពីបញ្ជី	(១.០០៩.៣០៥)	-	(១.០០៩.៣០៥)	(១.០០៩.៣០៥)	-	(១.០០៩.៣០៥)
ការធ្វើចំណាត់ថ្នាក់ឡើងវិញ	១.០០៣.៩៦៣	(១.០០៣.៩៦៣)	-	៨៦៣.៧៧២	(៨៦៣.៧៧២)	-
លម្អៀងពីការប្តូររូបិយប័ណ្ណ	(២៧០.០៦៥)	(២៧.៥២៤)	(២៩៧.៥៨៩)	-	-	-
និយ័តកម្ម	-	(១៨៩.២២៤)	(១៨៩.២២៤)	-	(១៨៩.២២៤)	(១៨៩.២២៤)
នាថ្ងៃទី៣១ ខែធ្នូ ឆ្នាំ២០២៣	៤០.៤៩៨.៥៨៥	២.៧៣០.៧១៨	៤៣.២២៩.៣០៣	៣៨.១៥៣.៧៥០	២.២៤៨.០១៧	៤០.៤០១.៧៦៧
ធនវិស័យបន្ត						
នាថ្ងៃទី១ ខែមករា ឆ្នាំ២០២៣	៣០.៩៧០.៧៦៦	-	៣០.៩៧០.៧៦៦	២៩.០៨៣.៣៧៩	-	២៩.០៨៣.៣៧៩
វិស័យក្នុងឆ្នាំ	២.៨២១.០៥៥	-	២.៨២១.០៥៥	២.៦២២.៦៩៥	-	២.៦២២.៦៩៥
ការលក់ ចេញការជម្រះចេញពីបញ្ជី	(១.០០៩.៣០៥)	-	(១.០០៩.៣០៥)	(១.០០៩.៣០៥)	-	(១.០០៩.៣០៥)
លម្អៀងពីការប្តូររូបិយប័ណ្ណ	(២៤១.៩០៥)	-	(២៤១.៩០៥)	(២.១៣១)	-	(២.១៣១)
និយ័តកម្ម	(៨២.៣២៦)	-	(៨២.៣២៦)	(៨២.៣២៦)	-	(៨២.៣២៦)
នាថ្ងៃទី៣១ ខែធ្នូ ឆ្នាំ២០២៣	៣២.៤៥៨.២៨៥	-	៣២.៤៥៨.២៨៥	៣០.៦១២.៣១២	-	៣០.៦១២.៣១២
តម្លៃយោង	៨.០៤០.៣០០	២.៧៣០.៧១៨	១០.៧៧១.០១៨	៧.៥៤១.៤៣៨	២.២៤៨.០១៧	៩.៧៨៩.៤៥៥
សរុបលើការរៀបរយ (កំណត់សម្គាល់ ៥)	៣២.៤៤៤.៦២៦	១១.១៥៤.៩៨៣	៤៣.៥៩៩.៦០៩	៣០.៨០៦.៧៧៤	៩.៣៤៦.៥៥០	៤០.១៥៣.៣២៤

នាថ្ងៃទី៣១ ខែធ្នូ ឆ្នាំ២០២៣ ទ្រព្យសកម្មអរូបីរបស់សម្ព័ន្ធធនាគារ និងធនាគារ ដែលមានផ្លែដើមប្រវត្តិសាស្ត្រចំនួន ២៥.១០១.៥៤៦ ដុល្លារអាមេរិក និង ២៣.៦៣៩.៨៧២ ដុល្លារអាមេរិក រៀងគ្នា (ថ្ងៃទី៣១ ខែធ្នូ ឆ្នាំ២០២២៖ ២៣.៨៩២.៥៧៤ ដុល្លារអាមេរិក និង ២២.៦៥០.៤៩៥ ដុល្លារអាមេរិក) ដែលបានរំលស់ទាំងស្រុងនៅតែកំពុងបន្តប្រើប្រាស់។

ធនាគារ អេស៊ីលីដា ភីអិលស៊ី និង ក្រុមហ៊ុនបុត្រសម្ព័ន្ធ

កំណត់សម្គាល់លើរបាយការណ៍ហិរញ្ញវត្ថុ (ត)

នាថ្ងៃទី៣១ ខែធ្នូ ឆ្នាំ២០២៣ និង សម្រាប់ដំណាច់ការិយបរិច្ឆេទ ដែលបានបញ្ជាក់

១៥. ទ្រព្យសកម្មអរូបី - សុទ្ធ (ត)

នាថ្ងៃទី៣១ ខែធ្នូ ឆ្នាំ២០២៣ ការងារកំពុងដំណើរការរបស់ធនាគារមានចំនួន ២.២៨៨.០១៧ ដុល្លារអាមេរិក ដែលភាគច្រើនទាក់ទងនឹង ការអភិវឌ្ឍកម្មវិធីទាន់ចិត្ត ប្រព័ន្ធគណនេយ្យ ប្រព័ន្ធគ្រប់គ្រងដៃគូរពាណិជ្ជករ និងអាជ្ញាបណ្ណកម្មវិធីកុំព្យូទ័រ SVFE Support និងការអនុវត្តកម្មវិធី Chatbot និងការងារកំពុងដំណើរការរបស់ ABL មានចំនួន ៤៤២.៧០១ ដុល្លារអាមេរិក ដែលភាគច្រើនទាក់ទងនឹងគម្រោង LAPS Phase II និងអាជ្ញាបណ្ណកម្មវិធីកុំព្យូទ័រសម្រាប់ធ្វើបច្ចុប្បន្នភាពប្រព័ន្ធ T24 R12-R22 E-Pin (កម្រៃអនុវត្តគម្រោង Smart Vista) និង interlink SFP+10G (ថ្ងៃទី៣១ ខែធ្នូ ឆ្នាំ២០២២) ការងារកំពុងដំណើរការរបស់ធនាគារ មានចំនួន ២.២៦១.៣២៩ ដុល្លារអាមេរិក ដែលភាគច្រើនទាក់ទងទៅនឹងការធ្វើបច្ចុប្បន្នភាពលើប្រព័ន្ធ T24 ការធ្វើបច្ចុប្បន្នភាពលើប្រព័ន្ធគ្រប់គ្រងកាត ការធ្វើបច្ចុប្បន្នភាពលើកម្មវិធី Mobile Application និងការធ្វើបច្ចុប្បន្នភាពលើកម្មវិធី Hbunk ហើយការងារកំពុងដំណើរការរបស់ ABL មានចំនួន ២២៣.០២៥ ដុល្លារអាមេរិក ដែលភាគច្រើនទាក់ទងទៅនឹងការធ្វើបច្ចុប្បន្នភាពនៃសេវាកម្មដើម្បីវាយតម្លៃលើប្រព័ន្ធធនាគារស្នូល ការធ្វើបច្ចុប្បន្នភាពប្រព័ន្ធ Hi-Ware និងការធ្វើបច្ចុប្បន្នភាពប្រព័ន្ធ Smart Vista សម្រាប់ LAPS)។

ធនាគារ អេស៊ីលីដា ភីអិលស៊ី និង ក្រុមហ៊ុនបុត្រសម្ព័ន្ធ

កំណត់សម្គាល់លើរបាយការណ៍ហិរញ្ញវត្ថុ (ត)

នាថ្ងៃទី៣១ ខែធ្នូ ឆ្នាំ២០២៣ និង សម្រាប់ដំណាច់ការិយបរិច្ឆេទ ដែលបានបញ្ជាក់

១៥. ទ្រព្យសកម្មអរូបី - សុទ្ធ (ត)

	សម្ព័ន្ធធនាគារ			ធនាគារ		
	កម្មវិធីអភិវឌ្ឍន៍ ដុល្លារអាមេរិក	ការងារកំពុង ដំណើរការ ដុល្លារអាមេរិក	សរុប ដុល្លារអាមេរិក	កម្មវិធីអភិវឌ្ឍន៍ ដុល្លារអាមេរិក	ការងារកំពុង ដំណើរការ ដុល្លារអាមេរិក	សរុប ដុល្លារអាមេរិក
ផ្លែដើម						
នាថ្ងៃទី១ ខែមករា ឆ្នាំ២០២២	៣៩.៩២៤.១៧៨	១.៦៦៦.៦៥៩	៤១.៥៩០.៨៣៧	៣៦.៤៦៤.៩៤៤	១.៦៣៧.៤២៦	៣៨.១០២.៣៧០
ការទិញបន្ថែម	៤៤៥.០៨៣	១.៥០១.៣៤២	១.៩៤៦.៤២៥	៤២៨.៦៨៧	១.២៨៧.៣១០	១.៧១៥.៩៩៧
ការលក់/ចេញ/ការជម្រះចេញពីបញ្ជី	(៤៨២.៣៦៦)	(១៥.២៣៣)	(៤៩៧.៥៩៩)	(៤៦៦.៩២៥)	-	(៤៦៦.៩២៥)
ការផ្ទេរចេញ	៧០៧.៤០៥	(៧០៧.៤០៥)	-	៧០៧.៤០៥	(៧០៧.៤០៥)	-
លម្អៀងពីការប្តូររូបិយប័ណ្ណ	(១.២១៧.៧១០)	(៥.០០៧)	(១.២២២.៧១៧)	-	-	-
និយ័តកម្ម	៦.៣៦៣	៤៣.៩៩៨	៥០.៣៦១	៦.៣៦៣	៤៣.៩៩៨	៥០.៣៦១
នាថ្ងៃទី៣១ ខែធ្នូ ឆ្នាំ២០២២	៣៩.៣៨២.៩៥៣	២.៤៨៤.៣៥៤	៤១.៨៦៧.៣០៧	៣៧.១០៤.៤៧៤	២.២៦១.៣២៩	៣៩.៤០៥.៨០៣
ជក់រំលស់បង្កើន						
នាថ្ងៃទី១ ខែមករា ឆ្នាំ២០២២	២៩.៣០៤.៧៣៩	-	២៩.៣០៤.៧៣៩	២៦.៦៨៦.៥១៧	-	២៦.៦៨៦.៥១៧
រំលស់ក្នុងឆ្នាំ	៣.០៩៦.៥៤៦	-	៣.០៩៦.៥៤៦	២.៨៤៨.៣០៧	-	២.៨៤៨.៣០៧
ការលក់/ចេញ/ការជម្រះចេញពីបញ្ជី	(៤៥៦.៦១៦)	-	(៤៥៦.៦១៦)	(៤៤១.១៧៥)	-	(៤៤១.១៧៥)
លម្អៀងពីការប្តូររូបិយប័ណ្ណ	(៩៧៤.១១២)	-	(៩៧៤.១១២)	(១០.៤៧៩)	-	(១០.៤៧៩)
និយ័តកម្ម	២០៩	-	២០៩	២០៩	-	២០៩
នាថ្ងៃទី៣១ ខែធ្នូ ឆ្នាំ២០២២	៣០.៩៧០.៧៦៦	-	៣០.៩៧០.៧៦៦	២៩.០៨៣.៣៧៩	-	២៩.០៨៣.៣៧៩
តម្លៃប្រយោជន៍	៨.៤១២.១៨៧	២.៤៨៤.៣៥៤	១០.៨៩៦.៥៤១	៨.០៥៧.០៩៥	២.២៦១.៣២៩	១០.៣១៨.៤២៤
សម្របសម្រួលលើការវិនិយោគ (កំណត់សម្គាល់ ៥)	៣៤.៦៣២.៩៧៤	១០.២២៤.០៨៥	៤៤.៨៥៧.០៥៩	៣៣.១៧១.០៦០	៩.៣០៩.៨៩២	៤២.៤៨០.៩៥២

ធនាគារ អេស៊ីលីដា ភីអិលស៊ី និង ក្រុមហ៊ុនបុត្រសម្ព័ន្ធ

កំណត់សម្គាល់លើរបាយការណ៍ហិរញ្ញវត្ថុ (ត)

នាថ្ងៃទី៣១ ខែធ្នូ ឆ្នាំ២០២៣ និង សម្រាប់ដំណាច់ការិយបរិច្ឆេទ ដែលបានបញ្ជាក់

១៦. សិទ្ធិប្រើប្រាស់ទ្រព្យសកម្ម - សុទ្ធ

	សម្ព័ន្ធធនាគារ				ធនាគារ			
	២០២៣	២០២២	២០២៣	២០២២	២០២៣	២០២២	២០២៣	២០២២
	ដុល្លារអាមេរិក	ដុល្លារអាមេរិក	លាន់រៀល (កំណត់សម្គាល់ ៥)	លាន់រៀល (កំណត់សម្គាល់ ៥)	ដុល្លារអាមេរិក	ដុល្លារអាមេរិក	លាន់រៀល (កំណត់សម្គាល់ ៥)	លាន់រៀល (កំណត់សម្គាល់ ៥)
សិទ្ធិប្រើប្រាស់ទ្រព្យសកម្ម	៣២.៤១០.៣០៣	២៨.៧៨៥.៨០៥	១៣២.៣៩៦.០៨៨	១១៨.៥១១.១៥៩	៣០.៨៥២.៤១៣	២៦.៥២៥.៦៨៧	១២៦.០៣២.១០៧	១០៩.២០៦.២៥៣

សម្ព័ន្ធធនាគារ និងធនាគារ ជួលការិយាល័យ និងរថយន្តសម្រាប់ប្រតិបត្តិការរបស់ខ្លួន ។ ព័ត៌មានអំពីកិច្ចសន្យាជួល ដែលសម្ព័ន្ធធនាគារ និងធនាគារជាភតិកៈ ត្រូវបានបង្ហាញដូចខាងក្រោម៖

	សម្ព័ន្ធធនាគារ				ធនាគារ			
	២០២៣	២០២២	២០២៣	២០២២	២០២៣	២០២២	២០២៣	២០២២
	ដុល្លារអាមេរិក	ដុល្លារអាមេរិក	លាន់រៀល (កំណត់សម្គាល់ ៥)	លាន់រៀល (កំណត់សម្គាល់ ៥)	ដុល្លារអាមេរិក	ដុល្លារអាមេរិក	លាន់រៀល (កំណត់សម្គាល់ ៥)	លាន់រៀល (កំណត់សម្គាល់ ៥)
នាដីម្ចា	២៨.៧៨៥.៨០៥	២៨.៣៣៧.៨៨៤	១១៨.៥១១.១៥៩	១១៥.៤៤៤.៥៣៩	២៦.៥២៥.៦៨៧	២៥.៥៩៦.៧២៧	១០៩.២០៦.២៥៣	១០៤.២៨១.០៦៦
ការទិញបន្ថែមក្នុងឆ្នាំ	១៧.៨៨៦.៤៤៥	១៣.៨០០.៩៤៩	៧៣.៥១៣.២៨៩	៥៦.៤០៤.៤៧៩	១៧.៣៣១.១៦៧	១៣.៤៤១.១៣៨	៧១.២៣១.០៩៦	៥៤.៩៣៣.៩៣១
រំលស់ក្នុងឆ្នាំ	(១២.២២៧.១៦៧)	(១១.៧៧៧.៣២១)	(៥០.២៥៣.៦៥៦)	(៤៨.១៣៣.៩១១)	(១១.៧៥៥.១៤៨)	(១១.១១៣.១៥៦)	(៤៨.៣១៣.៦៥៨)	(៤៥.៤១៩.៤៦៩)
ការបញ្ចប់ភតិសន្យាក្នុងឆ្នាំ	(១.២៤៥.៤៦៨)	(១.៤៧៩.៧៣៥)	(៥.១១៨.៨៧៣)	(៦.០៤៧.៦៧៧)	(១.២៤៤.៩៣៨)	(១.៤៥៤.០៣៥)	(៥.១១៦.៦៩៥)	(៥.៩៤២.៦៤១)
លម្អៀងពីការប្តូររូបិយប័ណ្ណ	(៧៨៩.៣១២)	(៩៥.៩៧២)	(៣.២៤៤.០៧២)	(៣៩២.២៣៨)	(៤.៣៥៥)	៥៥.០១៣	(១៧.៨៩៩)	២២៤.៨៣៨
លម្អៀងពីអត្រាប្តូរប្រាក់	-	-	(១.០១១.៧៥៩)	១.២៣១.៩៦៧	-	-	(៩៥៦.៩៩០)	១.១២៤.៥២៤
នាចុងឆ្នាំ	៣២.៤១០.៣០៣	២៨.៧៨៥.៨០៥	១៣២.៣៩៦.០៨៨	១១៨.៥១១.១៥៩	៣០.៨៥២.៤១៣	២៦.៥២៥.៦៨៧	១២៦.០៣២.១០៧	១០៩.២០៦.២៥៣

សម្រាប់ការិយបរិច្ឆេទដែលបានបញ្ជាក់នៅថ្ងៃទី៣១ ខែធ្នូ ឆ្នាំ២០២៣ សម្ព័ន្ធធនាគារ និងធនាគារបានទទួលស្គាល់ការចំណាយទាក់ទងនឹងការទូទាត់ភតិសន្យាអថេរចំនួន ១៦.៧៩២ ដុល្លារអាមេរិក ខណៈពេលដែលការចំណាយទាក់ទងនឹងការទូទាត់ភតិសន្យារយៈពេលខ្លីចំនួន៨៣៤ ដុល្លារអាមេរិក។ (ថ្ងៃទី៣១ ខែធ្នូ ឆ្នាំ២០២២៖ សម្ព័ន្ធធនាគារ និងធនាគារបានទទួលស្គាល់ការចំណាយទាក់ទងនឹងការទូទាត់ភតិសន្យាអថេរចំនួន ២៨.៦៤៣ ដុល្លារអាមេរិក ខណៈពេលដែលមិនមានការចំណាយទាក់ទងនឹងការទូទាត់ភតិសន្យារយៈពេលខ្លីកើតឡើងនោះទេ)។

ធនាគារ អេស៊ីលីដា ភីអិលស៊ី និង ក្រុមហ៊ុនបុត្រសម្ព័ន្ធ

កំណត់សម្គាល់លើរបាយការណ៍ហិរញ្ញវត្ថុ (ត)

នាថ្ងៃទី៣១ ខែធ្នូ ឆ្នាំ២០២៣ និង សម្រាប់ដំណាច់ការិយបរិច្ឆេទ ដែលបានបញ្ជាក់

១៦. សិទ្ធិប្រើប្រាស់ទ្រព្យសកម្ម - សុទ្ធ (ត)

ចំនួនទឹកប្រាក់ដែលត្រូវបានទទួលស្គាល់នៅក្នុងរបាយការណ៍ចំណេញ ឬខាត និងលទ្ធផលលម្អិតផ្សេងៗ ៖

	សម្ព័ន្ធធនាគារ				ធនាគារ			
	២០២៣ ដុល្លារអាមេរិក	២០២២ ដុល្លារអាមេរិក	២០២៣ លានរៀល (កំណត់សម្គាល់ ៥)	២០២២ លានរៀល (កំណត់សម្គាល់ ៥)	២០២៣ ដុល្លារអាមេរិក	២០២២ ដុល្លារអាមេរិក	២០២៣ លានរៀល (កំណត់សម្គាល់ ៥)	២០២២ លានរៀល (កំណត់សម្គាល់ ៥)
ចំណាយរំលស់	១២.២២៧.១៦៧	១១.៧៧៧.៣២១	៥០.២៥៣.៦៥៦	៤៨.១៣៣.៩១១	១១.៧៥៥.១៤៨	១១.១១៣.១៥៦	៤៨.៣១៣.៦៥៨	៤៥.៤១៩.៤៦៩
ការប្រាក់លើបំណុលភតិសន្យា	១.៨៩៥.២៧៧	១.៩២៧.៨៧៨	៧.៧៨៩.៥៩០	៧.៨៧៩.២៣៧	១.៧៥៤.៥៥៧	១.៧៦៩.៨៧០	៧.២១១.២៣០	៧.២៣៣.៤៥៩
ចំណេញពីការលុបភតិសន្យាមុនពេលកំណត់	(១០១.៦៨២)	(៧.៤២៤)	(៤១៧.៩១៣)	(៣០.៣៤២)	(៧៦.៧៨៣)	(១៦៣)	(៣១៥.៥៧៨)	(៦៦៦)
	<u>១៤.០២០.៧៦២</u>	<u>១៣.៦៩៧.៧៧៥</u>	<u>៥៧.៦២៥.៣៣៣</u>	<u>៥៥.៩៨២.៨០៦</u>	<u>១៣.៤២២.៩២២</u>	<u>១២.៨៨២.៨៦៣</u>	<u>៥៥.២០៩.៣១០</u>	<u>៥២.៦៥២.២៦២</u>

ធនាគារ អេស៊ីលីដា ភីអិលស៊ី និង ក្រុមហ៊ុនបុត្រសម្ព័ន្ធ

កំណត់សម្គាល់លើរបាយការណ៍ហិរញ្ញវត្ថុ (ត)

នាថ្ងៃទី៣១ ខែធ្នូ ឆ្នាំ២០២៣ និង សម្រាប់ដំណាច់ការិយបរិច្ឆេទ ដែលបានបញ្ជាក់

១៧. ទ្រព្យសកម្មពន្ធពន្យារ និងបំណុលពន្ធពន្យារ

	សម្ព័ន្ធធនាគារ				ធនាគារ			
	២០២៣ ដុល្លារអាមេរិក	២០២២ ដុល្លារអាមេរិក	២០២៣ ពាន់រៀល (កំណត់សម្គាល់ ៥)	២០២២ ពាន់រៀល (កំណត់សម្គាល់ ៥)	២០២៣ ដុល្លារអាមេរិក	២០២២ ដុល្លារអាមេរិក	២០២៣ ពាន់រៀល (កំណត់សម្គាល់ ៥)	២០២២ ពាន់រៀល (កំណត់សម្គាល់ ៥)
ទ្រព្យសកម្មពន្ធពន្យារ	៣៨.៨៦៣.៣១៩	៤៣.២៤៤.២៦២	១៥៨.៧៥៦.៦៥៨	១៧៨.០៣៦.៦២៧	៣៤.៧៩៣.៩៣៩	៣៩.៦៤២.៦៧៥	១៤២.១៣៣.២៤១	១៦៣.២០៨.៨៩៣
បំណុលពន្ធពន្យារ	(៦៤.២៩២.៧៣៨)	(៤៤.៣៨២.១១៩)	(២៦២.៦៣៥.៨៣៥)	(១៨២.៧២១.១៨៤)	(៦១.៥៧៥.៩៨៤)	(៤១.៩០១.០២៨)	(២៥១.៥៣៧.៨៩៥)	(១៧២.៥០៦.៥៣២)
	(២៥.៤២៩.៤១៩)	(១.១៣៧.៨៥៧)	(១០៣.៨៧៩.១៧៧)	(៤.៦៤៤.៥៥៧)	(២៦.៧៨២.០៤៥)	(២.២៥៨.៣៥៣)	(១០៩.៤០៤.៦៥៤)	(៩.២៩៧.៦៣៩)

	២០២៣											
	សម្ព័ន្ធធនាគារ		ធនាគារអេស៊ីលីដា ភីអិលស៊ី		ធនាគារអេស៊ីលីដា ឡាន លីមីតធីត		ក្រុមហ៊ុនអេស៊ីលីដា ស៊ីឃ្យូរីមី ភីអិលស៊ី		វិទ្យាស្ថានពារវិនិច្ឆ័យស្រុកស្តុក អេស៊ីលីដាឯក		ស្ថាប័នអ៊ីនវេស្តម៉េន អេស៊ីលីដា មីនាន់ម៉ា	
	ដុល្លារអាមេរិក	ពាន់រៀល (កំណត់សម្គាល់ ៥)	ដុល្លារអាមេរិក	ពាន់រៀល (កំណត់សម្គាល់ ៥)	ដុល្លារអាមេរិក	ពាន់រៀល (កំណត់សម្គាល់ ៥)	ដុល្លារអាមេរិក	ពាន់រៀល (កំណត់សម្គាល់ ៥)	ដុល្លារអាមេរិក	ពាន់រៀល (កំណត់សម្គាល់ ៥)	ដុល្លារអាមេរិក	ពាន់រៀល (កំណត់សម្គាល់ ៥)
ទ្រព្យសកម្មពន្ធពន្យារ	១.៣៥២.៦២៦	៥.៥២៥.៤៧៧	-	-	៧៥៣.៨៣៥	៣.០៧៩.៤១៧	២៥.០៨៧	១០២.៤៨០	១០៣.៣៨០	៤២២.៣០៧	៤៧០.៣២៤	១.៩២១.២៧៣
បំណុលពន្ធពន្យារ	(២៦.៧៨២.០៤៥)	(១០៩.៤០៤.៦៥៤)	(២៦.៧៨២.០៤៥)	(១០៩.៤០៤.៦៥៤)	-	-	-	-	-	-	-	-
	(២៥.៤២៩.៤១៩)	(១០៣.៨៧៩.១៧៧)	(២៦.៧៨២.០៤៥)	(១០៩.៤០៤.៦៥៤)	៧៥៣.៨៣៥	៣.០៧៩.៤១៧	២៥.០៨៧	១០២.៤៨០	១០៣.៣៨០	៤២២.៣០៧	៤៧០.៣២៤	១.៩២១.២៧៣

ធនាគារ អេស៊ីលីដា ភីអិលស៊ី និង ក្រុមហ៊ុនបុត្រសម្ព័ន្ធ

កំណត់សម្គាល់លើរបាយការណ៍ហិរញ្ញវត្ថុ (ត)

នាថ្ងៃទី៣១ ខែធ្នូ ឆ្នាំ២០២៣ និង សម្រាប់ដំណាច់ការិយបរិច្ឆេទ ដែលបានបញ្ជាក់

១៧. ទ្រព្យសកម្មពន្ធពន្យារ និងបំណុលពន្ធពន្យារ (ត)

២០២២												
សម្ព័ន្ធធនាគារ		ធនាគារអេស៊ីលីដា ភីអិលស៊ី		ធនាគារអេស៊ីលីដា ឡាវ		ក្រុមហ៊ុនអេស៊ីលីដា ស៊ីធីប៊ុនី ភីអិលស៊ី		វិទ្យាស្ថានពារាណិជ្ជសាស្ត្រ អេស៊ីលីដាឯក		ស្ថាប័នប្រឹក្សាហិរញ្ញវត្ថុ អេស៊ីលីដា មីយ៉ាន់ម៉ា		
ដុល្លារអាមេរិក	ពាន់រៀល (កំណត់សម្គាល់ ៥)	ដុល្លារអាមេរិក	ពាន់រៀល (កំណត់សម្គាល់ ៥)	ដុល្លារអាមេរិក	ពាន់រៀល (កំណត់សម្គាល់ ៥)	ដុល្លារអាមេរិក	ពាន់រៀល (កំណត់សម្គាល់ ៥)	ដុល្លារអាមេរិក	ពាន់រៀល (កំណត់សម្គាល់ ៥)	ដុល្លារអាមេរិក	ពាន់រៀល (កំណត់សម្គាល់ ៥)	
ទ្រព្យសកម្មពន្ធពន្យារ	១.៤០៧.២៥៨	៥.៧៩៣.៦៨១	-	-	៧៩៧.៦៤១	៣.២៨៣.៨៨៨	៤៣.២៤១	១៧៨.១៨៨	-	-	៥៦៦.៣៣៦	២.៣៣១.៦០៥
បំណុលពន្ធពន្យារ	(២.៥៤៥.១១៥)	(១០.៤៧៨.២៣៨)	(២.២៥៨.៣៥៣)	(៩.២៩៧.៦៣៩)	-	-	-	(២៨៦.៧៦២)	(១.១៨០.៥៩៩)	-	-	-
	(១.១៣៧.៨៥៧)	(៤.៦៨៤.៥៥៧)	(២.២៥៨.៣៥៣)	(៩.២៩៧.៦៣៩)	៧៩៧.៦៤១	៣.២៨៣.៨៨៨	៤៣.២៤១	១៧៨.១៨៨	(២៨៦.៧៦២)	(១.១៨០.៥៩៩)	៥៦៦.៣៣៦	២.៣៣១.៦០៥

បម្រែបម្រួលនៃទ្រព្យសកម្មពន្ធពន្យារ/បំណុលពន្ធពន្យារ សុទ្ធ សម្រាប់ការិយបរិច្ឆេទ មានដូចខាងក្រោម៖

	សម្ព័ន្ធធនាគារ				ធនាគារ			
	២០២៣ ដុល្លារអាមេរិក	២០២២ ដុល្លារអាមេរិក	២០២៣ ពាន់រៀល (កំណត់សម្គាល់ ៥)	២០២២ ពាន់រៀល (កំណត់សម្គាល់ ៥)	២០២៣ ដុល្លារអាមេរិក	២០២២ ដុល្លារអាមេរិក	២០២៣ ពាន់រៀល (កំណត់សម្គាល់ ៥)	២០២២ ពាន់រៀល (កំណត់សម្គាល់ ៥)
នាដើមឆ្នាំ	(១.១៣៧.៨៥៧)	៩.០៦៨.៦០៦	(៤.៦៨៤.៥៥៧)	៣៦.៩៤៥.៥០១	(២.២៥៨.៣៥៣)	៧.៥២៣.៧១៧	(៩.២៩៧.៦៣៩)	៣០.៦៥១.៦២៣
កត់ត្រាជាបន្តក្នុងរបាយការណ៍								
ចំណេញប្តូរខាត	(២៤.១៨៦.៦១៤)	(៩.៩២១.១១៥)	(៩៩.៤០៦.៩៨៤)	(៤០.៥៤៧.៥៩៧)	(២៤.៥២៣.៦៩២)	(៩.៧៨២.០៧០)	(១០០.៧៩២.៣៧៤)	(៣៩.៩៧៩.៣២០)
លម្អៀងពីការប្តូររូបិយប័ណ្ណ	(១០៤.៩៤៨)	(២៨៥.៣៤៨)	(៤៣១.៣៣៦)	(១.១៦៦.២១៧)	-	-	-	-
លម្អៀងពីអត្រាប្តូររូបិយប័ណ្ណ	-	-	៦៤៣.៧០០	៨៣.៧៥៦	-	-	៦៨៥.៣៥៩	៣០.០៥៨
នាចុងឆ្នាំ	(២៥.៤៦៩.៤១៩)	(១.១៣៧.៨៥៧)	(១០៣.៨៧៩.១៧៧)	(៤.៦៨៤.៥៥៧)	(២៦.៧៨២.០៤៥)	(២.២៥៨.៣៥៣)	(១០៩.៤០៤.៦៥៤)	(៩.២៩៧.៦៣៩)

ធនាគារ អេស៊ីលីដា ភីអិលស៊ី និង ក្រុមហ៊ុនបុត្រសម្ព័ន្ធ

កំណត់សម្គាល់លើរបាយការណ៍ហិរញ្ញវត្ថុ (ត)

នាថ្ងៃទី៣១ ខែធ្នូ ឆ្នាំ២០២៣ និង សម្រាប់ដំណាច់ការិយបរិច្ឆេទ ដែលបានបញ្ជាក់

១៧. ទ្រព្យសកម្មពន្ធពន្យារ និងបំណុលពន្ធពន្យារ (ត)

សមាសធាតុ និងបម្រែបម្រួលទ្រព្យសកម្មពន្ធពន្យារ និងបំណុលពន្ធពន្យារក្នុងឆ្នាំ មានដូចខាងក្រោម៖

ទ្រព្យសកម្មពន្ធពន្យាររបស់សម្ព័ន្ធធនាគារ៖

	កំរិតប្រតិបត្តិការ កំណត់ នៃសម្រាប់ ដុល្លារអាមេរិក	ប្រាក់បំណុល មិនទាន់ ទទួលបាន ដុល្លារអាមេរិក	សំវិចារធាន សម្រាប់ កំណត់ បាត់បង់ ដុល្លារអាមេរិក	សំវិចារធាន ផ្សេងៗ ដុល្លារអាមេរិក	ប្រាក់បញ្ចាំ បុគ្គលិក ដុល្លារអាមេរិក	ខាតពីការគ្រប់ គ្រងបំណុល ប្រាក់បញ្ចាំ មិនទាន់បាន ទទួលបាន ដុល្លារអាមេរិក	រំលស់ការវិនិយោគ នៃសម្រាប់ ដុល្លារអាមេរិក	កម្រិតសន្យា ដុល្លារអាមេរិក	ផ្សេងៗ ដុល្លារអាមេរិក	សរុប ដុល្លារអាមេរិក
នាថ្ងៃទី១ ខែមករា ឆ្នាំ២០២៣	១០.០១១.៦៣៦	៤៤.២៨១	១៣.៥៩៧.៥៥៣	៩.៥៥៤.០៥០	២.១១៧.១៦៣	១.៦៨៣.២៤៣	៤៧៣	៣៦២.១៥៧	៥.៨៧៣.៧០៦	៤៣.២៤៤.២៦២
(កត់ត្រាជាបន្តបន្ទាប់) ឥណទាន ក្នុង របាយការណ៍ចំណេញប្រចាំឆ្នាំ	(១.៨០៦.០៩២)	១០.៣១២	(៤៩៣.៨៧៨)	(៣.៩៨៩.៤៨៤)	(៤៨១.៣៩២)	១.០៤៨.៣០៣	៤.២៩៥	(៤.០៨៧)	១.៣៣១.០៨០	(៤.៣៨០.៩៤៣)
នាថ្ងៃទី៣១ ខែធ្នូ ឆ្នាំ២០២៣	<u>៨.២០៥.៥៤៤</u>	<u>៥៤.៥៩៣</u>	<u>១៣.១០៣.៦៧៥</u>	<u>៥.៥៦៤.៥៦៦</u>	<u>១.៦៣៥.៧៧១</u>	<u>២.៧៣១.៥៤៦</u>	<u>៤.៧៦៨</u>	<u>៣៥៨.០៧០</u>	<u>៧.២០៤.៧៨៦</u>	<u>៣៨.៨៦៣.៣១៩</u>
សមមូលនឹងពាន់រៀល (កំណត់សម្គាល់ ៨)	<u>៣៣.៥១៩.៦៤៧</u>	<u>២២៣.០១២</u>	<u>៥៣.៥២៨.៥១២</u>	<u>២២.៧៣១.២៥២</u>	<u>៦.៦៨២.១២៥</u>	<u>១១.១៥៨.៣៦៥</u>	<u>១៩.៤៧៧</u>	<u>១.៤៦២.៧១៦</u>	<u>២៩.៤៣១.៥៥២</u>	<u>១៥៨.៧៥៦.៦៥៨</u>
នាថ្ងៃទី១ ខែមករា ឆ្នាំ២០២២	៨.២៦២.៤៣៧	២៩.៤៦១	១១.២៩៦.៧៤៣	៧.៧៨៨.៧១៩	១.៨០២.២៩០	១.០៨៦.៣៥៥	៨៣៦.៩៤១	៣៧៤.១៨៦	៥.៩៦៧.៦៣៤	៣៧.៤៤៤.៧៦៦
(កត់ត្រាជាបន្តបន្ទាប់) ឥណទាន ក្នុង របាយការណ៍ចំណេញ ប្រចាំឆ្នាំ	១.៧៤៩.១៩៩	១៤.៨២០	២.៣០០.៨១០	១.៧៦៥.៣៣១	៣១៤.៨៧៣	៥៩៦.៨៨៨	(៨៣៦.៤៦៨)	(១២.០២៩)	(៩៣.៩២៨)	៥.៧៩៩.៤៩៦
នាថ្ងៃទី៣១ ខែធ្នូ ឆ្នាំ២០២២	<u>១០.០១១.៦៣៦</u>	<u>៤៤.២៨១</u>	<u>១៣.៥៩៧.៥៥៣</u>	<u>៩.៥៥៤.០៥០</u>	<u>២.១១៧.១៦៣</u>	<u>១.៦៨៣.២៤៣</u>	<u>៤៧៣</u>	<u>៣៦២.១៥៧</u>	<u>៥.៨៧៣.៧០៦</u>	<u>៤៣.២៤៤.២៦២</u>
សមមូលនឹងពាន់រៀល (កំណត់សម្គាល់ ៨)	<u>៤១.២១៧.៩០៥</u>	<u>១៨២.៣០៥</u>	<u>៥៥.៩៨១.១២៦</u>	<u>៣៩.៣៣៤.០២៤</u>	<u>៨.៧១៦.៣៦០</u>	<u>៦.៩២៩.៩១១</u>	<u>១.៩៤៧</u>	<u>១.៤៩១.០០០</u>	<u>២៤.១៨២.០៤៩</u>	<u>១៧៨.០៣៦.៦២៧</u>

ធនាគារ អេស៊ីលីដា ភីអិលស៊ី និង ក្រុមហ៊ុនបុត្រសម្ព័ន្ធ

កំណត់សម្គាល់លើរបាយការណ៍ហិរញ្ញវត្ថុ (ត)

នាថ្ងៃទី៣១ ខែធ្នូ ឆ្នាំ២០២៣ និង សម្រាប់ដំណាច់ការិយបរិច្ឆេទ ដែលបានបញ្ជាក់

១៧. ទ្រព្យសកម្មពន្ធពន្យារ និងបំណុលពន្ធពន្យារ (ត)

សមាសធាតុ និងបម្រែបម្រួលទ្រព្យសកម្មពន្ធពន្យារ និងបំណុលពន្ធពន្យារក្នុងឆ្នាំ មានដូចខាងក្រោម៖ (ត)

ទ្រព្យសកម្មពន្ធពន្យាររបស់ធនាគារ៖

	កង់ប្រតិបត្តិការ ឥណទាន នៃសេវា ដុល្លារកម្ពុជា	សំវិធានការ សម្រាប់ឥណទាន បាត់បង់ ដុល្លារកម្ពុជា	សំវិធានការ ផ្សេងៗ ដុល្លារកម្ពុជា	ប្រាក់ច្រាន បុគ្គលិក ដុល្លារកម្ពុជា	ខាតពីការប្តូរ រូបិយប័ណ្ណ បរទេស	លំហូរការវិនិយោគ ពន្ធពន្យារ	កម្រៃសេវា	ផ្សេងៗ	សរុប
					មិនទាន់បាន ទទួលបាន ដុល្លារកម្ពុជា				
នាថ្ងៃទី១ ខែមករា ឆ្នាំ២០២៣	១០.០១១.៦៣៦	១៣.៥៩៧.៥៥៣	៩.៣៩២.៣៨៧	២.១១៧.១៦៣	១.៦៨២.៥៦២	-	៣៥៩.៣៩៧	២.៤៨១.៩៧៧	៣៩.៦៤២.៦៧៥
(កត់ត្រាជាបន្តក/ឥណទានក្នុងរបាយការណ៍ចំណេញប្រចាំឆ្នាំ)	(១.៨០៦.០៩២)	(៤៩៣.៨៧៨)	(៣.៨៨៧.០៨៤)	(៤៩១.១៧៤)	១.០៤៨.៣២១	-	(៨.៤៨៥)	៧៨៩.៦៥៦	(៤.៨៤៨.៧៣៦)
នាថ្ងៃទី៣១ ខែធ្នូ ឆ្នាំ២០២៣	<u>៨.២០៥.៥៤៤</u>	<u>១៣.១០៣.៦៧៥</u>	<u>៥.៥០៥.៣០៣</u>	<u>១.៦២៥.៩៨៩</u>	<u>២.៧៣០.៨៨៣</u>	<u>-</u>	<u>៣៥០.៩១២</u>	<u>៣.២៧១.៦៣៣</u>	<u>៣៤.៧៩៣.៩៣៩</u>
សម្រួលនឹងការរៀបចំ(កំណត់សម្គាល់ ៥)	<u>៣៣.៥១៩.៦៤៧</u>	<u>៥៣.៥២៨.៥១២</u>	<u>២២.៤៨៩.១៦៣</u>	<u>៦.៦៤២.១៦៥</u>	<u>១១.១៥៥.៦៥៧</u>	<u>-</u>	<u>១.៤៣៣.៤៧៦</u>	<u>១៣.៣៦៤.៦២១</u>	<u>១៤២.១៣៣.២៤១</u>
នាថ្ងៃទី១ ខែមករា ឆ្នាំ២០២២	៨.២៦២.៤៣៧	១១.២៩៦.៧៤៣	៧.៦៤៣.០០២	១.៨០២.២៩០	១.០៨៦.០៧៥	៨៣៤.៧៨១	៣២៧.៧២០	៣.០៦៧.០៤៦	៣៤.៣២០.០៩៤
(ឥណទាន/កត់ត្រាជាបន្តក)ក្នុងរបាយការណ៍ចំណេញប្រចាំឆ្នាំ	១.៧៤៩.១៩៩	២.៣០០.៨១០	១.៧៤៩.៣៨៥	៣១៤.៨៧៣	៥៩៦.៤៨៧	(៨៣៤.៧៨១)	៣១.៦៧៧	(៥៨៥.០៦៩)	៥.៣២២.៥៨១
នាថ្ងៃទី៣១ ខែធ្នូ ឆ្នាំ២០២២	<u>១០.០១១.៦៣៦</u>	<u>១៣.៥៩៧.៥៥៣</u>	<u>៩.៣៩២.៣៨៧</u>	<u>២.១១៧.១៦៣</u>	<u>១.៦៨២.៥៦២</u>	<u>-</u>	<u>៣៥៩.៣៩៧</u>	<u>២.៤៨១.៩៧៧</u>	<u>៣៩.៦៤២.៦៧៥</u>
សម្រួលនឹងការរៀបចំ(កំណត់សម្គាល់ ៥)	<u>៤១.២១៧.៩០៥</u>	<u>៥៥.៩៨១.១២៦</u>	<u>៣៨.៦៦៨.៤៥៧</u>	<u>៨.៧១៦.៣៦០</u>	<u>៦.៩២៧.១០៨</u>	<u>-</u>	<u>១.៤៧៩.៦៣៧</u>	<u>១០.២១៨.៣០០</u>	<u>១៦៣.២០៨.៨៩៣</u>

ធនាគារ អេស៊ីលីដា ភីអិលស៊ី និង ក្រុមហ៊ុនបុត្រសម្ព័ន្ធ

កំណត់សម្គាល់លើរបាយការណ៍ហិរញ្ញវត្ថុ (ត)

នាថ្ងៃទី៣១ ខែធ្នូ ឆ្នាំ២០២៣ និង សម្រាប់ដំណាច់ការិយបរិច្ឆេទ ដែលបានបញ្ជប់

១៧. ទ្រព្យសកម្មពន្ធពន្យារ និងបំណុលពន្ធពន្យារ (ត)

បំណុលពន្ធពន្យាររបស់សម្ព័ន្ធធនាគារ និងធនាគារ៖

	សម្ព័ន្ធធនាគារ					ធនាគារ				
	បំណុលពន្ធពន្យារ		បំណុលពន្ធពន្យារ			បំណុលពន្ធពន្យារ		បំណុលពន្ធពន្យារ		
	រំលស់ការខិតខំ ពន្ធពន្យារ	បំណុលពន្ធពន្យារ	បំណុលពន្ធពន្យារ	បំណុលពន្ធពន្យារ	បំណុលពន្ធពន្យារ	រំលស់ការខិតខំ ពន្ធពន្យារ	បំណុលពន្ធពន្យារ	បំណុលពន្ធពន្យារ	បំណុលពន្ធពន្យារ	បំណុលពន្ធពន្យារ
នាថ្ងៃទី១ ខែមករា ឆ្នាំ ២០២៣	១.៧២៨.៣៦០	៣.២៤៣	៤២.៦៥០.៥១៦	-	៤៤.៣៨២.១១៩	១.២៦៣.៤៦១	៤០.៦៣៧.៥៦៧	-	៤១.៩០១.០២៨	
កត់ត្រាជាបន្ត ក(ពិណទាន)ក្នុងរបាយការណ៍ ចំណេញបូក	៦៥៤.៨៨៤	(១.៣៤៤)	១៩.២៣៨.០១៩	១៩.០៦០	១៩.៩១០.៦១៩	១.១១១.៩៥៧	១៨.៥៤៩.៨៨៧	១៣.១១២	១៩.៦៧៤.៩៩៦	
នាថ្ងៃទី៣១ ខែធ្នូ ឆ្នាំ ២០២៣	២.៣៨៣.២៤៤	១.៨៩៩	៦១.៨៨៨.៥៣៥	១៩.០៦០	៦៤.២៩២.៧៣៨	២.៣៧៥.៤១៨	៥៩.១៨៧.៤៥៤	១៣.១១២	៦១.៥៧៥.៥៨៤	
សមមូលនឹងពាន់រៀល(កំណត់សម្គាល់ ៥)	៩.៧៣៥.៥៥២	៧.៧៤៧	២៥២.៨១៤.៦៦៦	៧៧.៨៦០	២៦២.៦៣៥.៨៣៥	៩.៧០៣.៥៨៣	២៤១.៧៨០.៧៤៩	៥៣.៥៦៣	២៥១.៥៣៧.៨៩៥	
នាថ្ងៃទី១ ខែមករា ឆ្នាំ ២០២២	៣៤៨.៧៤៩	៧៦៥	២៨.០២៦.៦៤៦	-	២៨.៣៧៦.១៦០	-	២៦.៧៩៦.៣៧៧	-	២៦.៧៩៦.៣៧៧	
កត់ត្រាជាបន្ត កក្នុងរបាយការណ៍ ចំណេញ បូក	១.៣៧៩.៦១១	២.៤៧៨	១៤.៦២៣.៨៧០	-	១៦.០០៥.៩៥៩	១.២៦៣.៤៦១	១៣.៨៤១.១៩០	-	១៥.១០៤.៦៥១	
នាថ្ងៃទី៣១ ខែធ្នូ ឆ្នាំ ២០២២	១.៧២៨.៣៦០	៣.២៤៣	៤២.៦៥០.៥១៦	-	៤៤.៣៨២.១១៩	១.២៦៣.៤៦១	៤០.៦៣៧.៥៦៧	-	៤១.៩០១.០២៨	
សមមូលនឹងពាន់រៀល(កំណត់សម្គាល់ ៥)	៧.១១៥.៦៥៨	១៣.៣៥១	១៧៥.៥៩២.១៧៥	-	១៨២.៧២១.១៨៤	៥.២០១.៦៦៩	១៦៧.៣០៤.៨៦៣	-	១៧២.៥០៦.៤៣២	

ធនាគារ អេស៊ីលីដា ភីអិលស៊ី និង ក្រុមហ៊ុនបុត្រសម្ព័ន្ធ

កំណត់សម្គាល់លើរបាយការណ៍ហិរញ្ញវត្ថុ (ត)

នាថ្ងៃទី៣១ ខែធ្នូ ឆ្នាំ២០២៣ និង សម្រាប់ដំណាច់ការិយបរិច្ឆេទ ដែលបានបញ្ជប់

១៨. ប្រាក់បញ្ញើរបស់ធនាគារ និងស្ថាប័នហិរញ្ញវត្ថុផ្សេងៗ

	សម្ព័ន្ធធនាគារ				ធនាគារ			
	២០២៣ ដុល្លារអាមេរិក	២០២២ ដុល្លារអាមេរិក	២០២៣ លានដុល្លារ (កំណត់សម្គាល់ ៥)	២០២២ លានដុល្លារ (កំណត់សម្គាល់ ៥)	២០២៣ ដុល្លារអាមេរិក	២០២២ ដុល្លារអាមេរិក	២០២៣ លានដុល្លារ (កំណត់សម្គាល់ ៥)	២០២២ លានដុល្លារ (កំណត់សម្គាល់ ៥)
គណនីចរន្ត	៨៣.៩៦៦.១៨៨	៧៨.៥១១.៧៣៥	៣៤៣.០០១.៨៧៨	៣២៣.២៣២.៨១៣	៨៧.៧១៦.១៩៨	៨១.៩៦២.៤២៦	៣៥៨.៣២០.៦៦៩	៣៣៧.៤៣៩.៣០៨
គណនីប្រាក់បញ្ញើសន្សំ	៣៤.៨៦០.០០៣	៣៣.៧៣៣.០៥៩	១៤២.៤០៣.១១២	១៣៨.៨៧៩.០០៤	៣៤.១០៣.២៩២	៣៣.០៣៣.០៩៩	១៣៩.៣១១.៩៤៨	១៣៥.៩៩៧.២៦៩
គណនីប្រាក់បញ្ញើមានកាលកំណត់	៣០០.៩៦៦.៤២៩	៣០៥.៥៨១.៦០៥	១.២២៩.៤៤៧.៨៦៣	១.២៥៨.០៧៩.៤៦៨	២៦៤.៥៨៦.៤៣៧	២៧៥.៦១៦.១១៩	១.០៨០.៨៣៥.៥៩៥	១.១៣៤.៧១១.៥៦១
	៤១៩.៧៩២.៦២០	៤១៧.៨២៦.៣៩៩	១.៧១៤.៨៥២.៨៤៣	១.៧២០.១៩១.២៨៥	៣៨៦.៤០៥.៩២៧	៣៩០.៦១១.៦៤៤	១.៥៧៤.៤៦៨.២១២	១.៦០៨.១៤៨.១៣៨

ប្រាក់បញ្ញើរបស់ធនាគារ និងស្ថាប័នហិរញ្ញវត្ថុផ្សេងៗ ត្រូវបានវិភាគដូចខាងក្រោម៖

ក) វិភាគតាមឥណ្ឌូប្រតិទាន

	សម្ព័ន្ធធនាគារ				ធនាគារ			
	២០២៣ ដុល្លារអាមេរិក	២០២២ ដុល្លារអាមេរិក	២០២៣ លានដុល្លារ (កំណត់សម្គាល់ ៥)	២០២២ លានដុល្លារ (កំណត់សម្គាល់ ៥)	២០២៣ ដុល្លារអាមេរិក	២០២២ ដុល្លារអាមេរិក	២០២៣ លានដុល្លារ (កំណត់សម្គាល់ ៥)	២០២២ លានដុល្លារ (កំណត់សម្គាល់ ៥)
ក្នុងរយៈពេល៦ខែ	២៦២.៣៣១.០៥២	២៦៥.៥៦៨.៣៨៧	១.០៧១.៦២២.៣៤៨	១.០៩៣.៣៤៥.០៥០	២៤៥.៩៦៣.២៧២	២៥៥.៧១១.៨៥៦	១.០០៤.៧៥៩.៩៦៦	១.០៥២.៧៦៥.៧១១
លើសពី៦ខែប៉ុន្តែមិនលើសពី១ឆ្នាំ	៣៣.១០៦.០៤៦	២៣.៩០៦.០២៦	១៣៥.២៣៨.១៩៨	៩៨.៤២៩.៣៤៣	១៧.៣៥៧.៨៦៨	៧.៥៨៥.២៩៩	៧០.៩០៦.៨៩១	៣១.២២៨.៦៧៦
លើសពី១ឆ្នាំ ប៉ុន្តែមិនលើសពី៣ឆ្នាំ	៣៨.៣២៥.៥២២	២១.៥១៨.៩៥៧	១៥៦.៥៥៩.៧៥៧	៨៨.៥៩៣.៥៤៦	៣៧.០៥៤.៧៧៧	២០.៤៨៣.៤៦០	១៥១.៣៦៨.៨០៥	៨៤.៣៣០.៤០៥
លើសពី៣ឆ្នាំ	៨៦.០៣០.០០០	១០៦.៨៣១.០២៩	៣៥១.៤៣២.៥៥០	៤៣៩.៨២៣.៣៤៦	៨៦.០៣០.០០០	១០៦.៨៣១.០២៩	៣៥១.៤៣២.៥៥០	៤៣៩.៨២៣.៣៤៦
	៤១៩.៧៩២.៦២០	៤១៧.៨២៦.៣៩៩	១.៧១៤.៨៥២.៨៤៣	១.៧២០.១៩១.២៨៥	៣៨៦.៤០៥.៩២៧	៣៩០.៦១១.៦៤៤	១.៥៧៤.៤៦៨.២១២	១.៦០៨.១៤៨.១៣៨

ធនាគារ អេស៊ីប៊ីស៊ី ភីអិលស៊ី និង ក្រុមហ៊ុនបុត្រសម្ព័ន្ធ

កំណត់សម្គាល់លើរបាយការណ៍ហិរញ្ញវត្ថុ (ត)

នាថ្ងៃទី៣១ ខែធ្នូ ឆ្នាំ២០២៣ និង សម្រាប់ដំណាច់ការិយបរិច្ឆេទ ដែលបានបញ្ជប់

១៨. ប្រាក់បញ្ញើរបស់ធនាគារ និងស្ថាប័នហិរញ្ញវត្ថុផ្សេងៗ (ត)

ប្រាក់បញ្ញើរបស់ធនាគារផ្សេងៗនិងស្ថាប័នហិរញ្ញវត្ថុផ្សេងៗ ត្រូវបានវិភាគដូចខាងក្រោម៖ (ត)

ខ) វិភាគតាមទំនាក់ទំនង

	សម្ព័ន្ធធនាគារ				ធនាគារ			
	២០២៣	២០២២	២០២៣	២០២២	២០២៣	២០២២	២០២៣	២០២២
	ដុល្លារអាមេរិក	ដុល្លារអាមេរិក	លាន់រៀល (កំណត់សម្គាល់ ៥)	លាន់រៀល (កំណត់សម្គាល់ ៥)	ដុល្លារអាមេរិក	ដុល្លារអាមេរិក	លាន់រៀល (កំណត់សម្គាល់ ៥)	លាន់រៀល (កំណត់សម្គាល់ ៥)
ភាគីពាក់ព័ន្ធ	៥១.៦១១	៣៦.៦៤៨	២១០.៨៣១	១៥០.៨៨០	៣.៨៤០.២៦៥	៤.២៤៥.៥៤៨	១៥.៦៨៧.៤៨៣	១៧.៤៧៨.៩២១
ភាគីមិនពាក់ព័ន្ធ	៤១៩.៧៤១.០០៩	៤១៧.៧៨៩.៧៥១	១.៧១៤.៦៤២.០២២	១.៧២០.០៤០.៤០៥	៣៨២.៥៦៥.៦៦២	៣៨៦.៣៦៦.០៩៦	១.៥៦២.៧៨០.៧២៩	១.៥៩០.៦៦៩.២១៧
	៤១៩.៧៩២.៦២០	៤១៧.៨២៦.៣៩៩	១.៧១៤.៨៥២.៨៥៣	១.៧២០.១៩១.២៨៥	៣៨៦.៤០៥.៩២៧	៣៩០.៦១១.៦៤៤	១.៥៧៨.៤៦៨.២១២	១.៦០៨.១៤៨.១៣៨

គ) វិភាគតាមអត្រាការប្រាក់ (ប្រចាំឆ្នាំ)

	សម្ព័ន្ធធនាគារ		ធនាគារ	
	២០២៣	២០២២	២០២៣	២០២២
គណនីចរន្ត	០,០០% - ១,៥០%	០,០០% - ១,៩០%	០,០០% - ០,៧៥%	០,០០% - ០,៥០%
គណនីប្រាក់បញ្ញើសន្សំ	០,០០% - ២,០០%	០,០០% - ១,៩០%	០,០៥% - ១,០០%	០,០០% - ០,៧៥%
គណនីប្រាក់បញ្ញើមានកាលកំណត់	០,២៥% - ៨,៤៥%	១,០០% - ៨,២០%	០,២៥% - ៨,៤៥%	១,០០% - ៨,២០%

ធនាគារ អេស៊ីប៊ីជា ភីអិលស៊ី និង ក្រុមហ៊ុនបុត្រសម្ព័ន្ធ

កំណត់សម្គាល់លើរបាយការណ៍ហិរញ្ញវត្ថុ (ត)

នាថ្ងៃទី៣១ ខែធ្នូ ឆ្នាំ២០២៣ និង សម្រាប់ដំណាច់ការិយបរិច្ឆេទ ដែលបានបញ្ជប់

១៩. ប្រាក់បញ្ញើរបស់អតិថិជន

	សម្ព័ន្ធធនាគារ				ធនាគារ			
	២០២៣ ដុល្លាករណី	២០២២ ដុល្លាករណី	២០២៣ លានរៀល (កំណត់សម្គាល់ ៥)	២០២២ លានរៀល (កំណត់សម្គាល់ ៥)	២០២៣ ដុល្លាករណី	២០២២ ដុល្លាករណី	២០២៣ លានរៀល (កំណត់សម្គាល់ ៥)	២០២២ លានរៀល (កំណត់សម្គាល់ ៥)
គណនីចរន្ត	៩៥០.០០៩.២០១	៨៧២.៨៩០.៥០៤	៣.៨៨០.៧៨៧.៥៨៧	៣.៥៩៣.៦៩០.២០៥	៩៣៧.៧២៩.៦៤៨	៨៦១.១២២.៩៩៨	៣.៨៣០.៦២៥.៦១២	៣.៥៤៥.២៤៣.៣៨៣
ប្រាក់បញ្ញើសន្សំ	២.២៩៧.២៩១.៧៣២	២.០៩៧.១៤៦.១១៦	៩.៣៨៤.៤៣៦.៧២៥	៨.៦៣៣.៩៥០.៥៦០	២.២៧២.៧២៤.០៣២	២.០៧៣.៩១១.៨៤០	៩.២៨៤.០៧៧.៦៧១	៨.៥៣៨.២៩៥.០៤៥
ប្រាក់បញ្ញើកម្រិត	១៧.២៦៣.៦៣៧	១៤.៩៧០.៣១០	៧០.៥២១.៩៥៧	៦១.៦៣២.៧៦៥	១៧.១៦៣.៤០០	១៤.៩១៣.២៨២	៧០.១១២.៤៨៩	៦១.៣៩៧.៩៨២
ប្រាក់បញ្ញើមានកាលកំណត់	៣.៥៤៣.៤៥៥.៨៤៩	២.៩៨៦.១៥៧.៣៧២	១៤.៤៧៥.០១៧.១៤៣	១២.២៩៤.០០៩.៩០១	៣.៤៨៧.៦៧១.៩៤៥	២.៩៣៩.៤៨៥.២៩០	១៤.២៤៧.១៣៩.៨៩៥	១២.១០១.៨៦០.៩៣៩
	<u>៦.៨០៨.០២០.៤១៩</u>	<u>៥.៩៧១.១៦៤.៣០២</u>	<u>២៧.៨១០.៧៦៣.៤១២</u>	<u>២៤.៥៨៣.២៨៣.៤៣១</u>	<u>៦.៧១៥.២៨៩.០២៥</u>	<u>៥.៨៨៩.៤៣៣.៤១០</u>	<u>២៧.៤៣១.៩៥៥.៦៦៧</u>	<u>២៤.២៤៦.៧៩៧.៣៤៩</u>

ប្រាក់បញ្ញើរបស់អតិថិជន ត្រូវបានវិភាគដូចខាងក្រោម៖

ក) វិភាគតាមឥណ្ឌូប្រតិទាន

	សម្ព័ន្ធធនាគារ				ធនាគារ			
	២០២៣ ដុល្លាករណី	២០២២ ដុល្លាករណី	២០២៣ លានរៀល (កំណត់សម្គាល់ ៥)	២០២២ លានរៀល (កំណត់សម្គាល់ ៥)	២០២៣ ដុល្លាករណី	២០២២ ដុល្លាករណី	២០២៣ លានរៀល (កំណត់សម្គាល់ ៥)	២០២២ លានរៀល (កំណត់សម្គាល់ ៥)
ក្នុងរយៈពេល ៦ខែ	៤.៦៩៦.៤៣១.៦៧៥	៤.១៦៥.២០៥.៣៩៧	១៩.១៨៤.៩២៣.៣៩៤	១៧.១៤៨.១៥០.៦១៩	៤.៦៤១.៦៨៥.៧៧១	៤.១១៧.៤៧២.៩២៨	១៨.៩៦១.២៨៦.៣៧៤	១៦.៩៥១.៦៣៦.០៤៥
លើសពី ៦ខែ ប៉ុន្តែមិនលើសពី ១ឆ្នាំ	១.០៩៦.៨៨៨.៤៧៥	៩៩០.២៦២.១៦៩	៤.៤៨០.៧៨៩.៤២០	៤.០៧៦.៩០៩.៣៥០	១.០៨១.៦៤២.៣០២	៩៧៨.៨៩៥.៤២២	៤.៤១៨.៥០៨.៨០៤	៤.០៣០.១១២.៤៥២
លើសពី ១ឆ្នាំ ប៉ុន្តែមិនលើសពី ៣ឆ្នាំ	៦៨៨.៨៥៧.៤៥២	៦០៦.៩៨៨.០៨៦	២.៨១៣.៩៨២.៦៩១	២.៤៩៨.៩៦៩.៩៥០	៦៧៥.០៤៩.១០២	៥៩១.៩៣៣.៤៥៣	២.៧៥៧.៥៧៥.៥៨២	២.៤៣៦.៩៩០.០២៦
លើសពី ៣ឆ្នាំ	៣២៥.៨៤២.៨១៧	២០៨.៧០៦.៦៥០	១.៣៣១.០៦៧.៩០៧	៨៥៩.២៥៣.៥១២	៣១៦.៩១១.៨៥០	២០១.១៣១.៦០៧	១.២៩៤.៥៨៤.៩០៧	៨២៨.០៥៨.៨២៦
	<u>៦.៨០៨.០២០.៤១៩</u>	<u>៥.៩៧១.១៦៤.៣០២</u>	<u>២៧.៨១០.៧៦៣.៤១២</u>	<u>២៤.៥៨៣.២៨៣.៤៣១</u>	<u>៦.៧១៥.២៨៩.០២៥</u>	<u>៥.៨៨៩.៤៣៣.៤១០</u>	<u>២៧.៤៣១.៩៥៥.៦៦៧</u>	<u>២៤.២៤៦.៧៩៧.៣៤៩</u>

ធនាគារ អេស៊ីប៊ីជា ភីអិលស៊ី និង ក្រុមហ៊ុនបុត្រសម្ព័ន្ធ

កំណត់សម្គាល់លើរបាយការណ៍ហិរញ្ញវត្ថុ (ត)

នាថ្ងៃទី៣១ ខែធ្នូ ឆ្នាំ២០២៣ និង សម្រាប់ដំណាច់ការិយបរិច្ឆេទ ដែលបានបញ្ជប់

១៩. ប្រាក់បញ្ញើរបស់អតិថិជន (ត)

ប្រាក់បញ្ញើរបស់អតិថិជន ត្រូវបានវិភាគដូចខាងក្រោម (ត)៖

ខ) វិភាគតាមទំនាក់ទំនង

	សម្ព័ន្ធធនាគារ				ធនាគារ			
	២០២៣ ដុល្លារអាមេរិក	២០២២ ដុល្លារអាមេរិក	២០២៣ លានរៀល (កំណត់សម្គាល់ ៥)	២០២២ លានរៀល (កំណត់សម្គាល់ ៥)	២០២៣ ដុល្លារអាមេរិក	២០២២ ដុល្លារអាមេរិក	២០២៣ លានរៀល (កំណត់សម្គាល់ ៥)	២០២២ លានរៀល (កំណត់សម្គាល់ ៥)
ភាគីពាក់ព័ន្ធ	១៣.២៩១.៤៧៧	១៧.០៥៩.២១១	៥៤.២៩៥.៦៨៤	៧០.២៣២.៧៧២	១៤.៥៩៧.៩៤២	១៩.៦៣៩.៨៦៧	៥៩.៦៣២.៥៩៥	៨០.៤៥៧.៣៣២
ភាគីមិនពាក់ព័ន្ធ	៦.៧៩៤.៧២៨.៩៤២	៥.៩៥៤.១០៥.០៩១	២៧.៧៥៦.៤៦៧.៧២៨	២៤.៥១៣.០៥០.៦៥៩	៦.៧០០.៦៩១.០៨៣	៥.៨៦៩.៧៩៣.៥៤៣	២៧.៣៧២.៣២៣.០៧២	២៤.១៦៥.៩៤០.០១៧
	<u>៦.៨០៨.០២០.៤១៩</u>	<u>៥.៩៧១.១៦៤.៣០២</u>	<u>២៧.៨១០.៧៦៣.៤១២</u>	<u>២៤.៥៨៣.២៨៣.៤៣១</u>	<u>៦.៧១៥.២៨៩.០២៥</u>	<u>៥.៨៨៩.៤៣៣.៤១០</u>	<u>២៧.៤៣១.៩៥៥.៦៦៧</u>	<u>២៤.២៤៦.៧៩៧.៣៤៩</u>

គ) វិភាគតាមអត្រាការប្រាក់

	សម្ព័ន្ធធនាគារ		ធនាគារ	
	២០២៣	២០២២	២០២៣	២០២២
គណនីចរន្ត	០,០០% - ១,៥០%	០,០០% - ០,៩០%	០,០០% - ០,៧៥%	០,០០% - ០,៥០%
ប្រាក់បញ្ញើកម្រិត		គ្មាន	គ្មាន	គ្មាន
ប្រាក់បញ្ញើសន្សំ	០,០០% - ១៥,០០%	០,០០% - ១៥,០០%	០,០៥% - ១,០០%	០,០០% - ០,៧៥%
ប្រាក់បញ្ញើមានកាលកំណត់	០,២៥% - ៩,៥០%	០,២៥% - ៩,០០%	០,២៥% - ៨,៤៥%	០,២៥% - ៩,០០%

ធនាគារ អេស៊ីប៊ីដា ភីអិលស៊ី និង ក្រុមហ៊ុនបុត្រសម្ព័ន្ធ

កំណត់សម្គាល់លើរបាយការណ៍ហិរញ្ញវត្ថុ (ត)

នាថ្ងៃទី៣១ ខែធ្នូ ឆ្នាំ២០២៣ និង សម្រាប់ដំណាច់ការិយបរិច្ឆេទ ដែលបានបញ្ជប់

២០. បំណុលផ្សេងៗ

	សម្ព័ន្ធធនាគារ				ធនាគារ			
	២០២៣	២០២២	២០២៣	២០២២	២០២៣	២០២២	២០២៣	២០២២
	ដុល្លារអាមេរិក	ដុល្លារអាមេរិក	លាន់រៀល (កំណត់សម្គាល់ ៥)	លាន់រៀល (កំណត់សម្គាល់ ៥)	ដុល្លារអាមេរិក	ដុល្លារអាមេរិក	លាន់រៀល (កំណត់សម្គាល់ ៥)	លាន់រៀល (កំណត់សម្គាល់ ៥)
បង្គរការឈប់សម្រាកប្រចាំឆ្នាំ	២៧.៩៧៧.០២៤	២៥.៤០១.០២៨	១១៤.២៨៦.១៤៣	១០៤.៥៧៦.០៣២	២៧.៥២៦.៥១៣	២៤.៩៩២.១៣៥	១១២.៤៤៥.៨០៦	១០២.៤៩២.៦២០
មូលនិធិអតិថិជនរដ្ឋប្រាក់	២២.៨២៩.០១១	៧៨.៩២០.៣៤៨	៩៣.២៥៦.៥១០	៣២៤.៩១៥.០៧៣	២២.៥៧៨.២១៦	៧៨.៩១៨.៣២២	៩២.២៣២.០១២	៣២៤.៩០៦.៧៣២
ពន្ធគ្រប់រូប	២.៦២៨.១០៧	២.៣៦៤.៤៩១	១០.៧៣៥.៨១៧	៩.៧៣៤.៦០៩	២.៦០០.៥១០	២.៣៣៨.១០៦	១០.៦២៣.០៨៣	៩.៦២៥.៩៨២
បង្គរប្រាក់រង្វាន់បុគ្គលិក	៥.២៧១.២៥០	១៣.៤១៩.២៦៦	២១.៥៣៣.០៥៦	៥៥.២៤៧.១១៨	៤.៧០០.០០០	១២.៧១៤.៣៧៥	១៩.១៩៩.៥០០	៥២.៣៤៥.០៨២
ផ្សេងៗ	២៧.១៣៩.៩៥២	២១.៥២៤.៩១១	១១០.៨៦៦.៧០៤	៨៨.៦១៨.០៥៩	២៥.៥៧៨.៧៣៥	២១.០៥៩.១៨២	១០៤.៤៨៩.១៣៣	៨៦.៧០០.៦៥២
	៨៥.៨៤៥.៣៤៤	១៤១.៦៣០.០៤៤	៣៥០.៦៧៨.២៣០	៥៨៣.០៩០.៨៩១	៨២.៩៨៣.៩៧៤	១៤០.០២២.១២០	៣៣៨.៩៨៩.៥៣៤	៥៧៦.៤៧១.០៦៨
បំណុលរយៈពេលខ្លី	៤៧.២០៦.៩១៥	១០៦.៨៨៩.៥៦២	១៩២.៨៤០.២៤៨	៤៤០.០៦៤.៣២៧	៤៤.៧៨៨.៧០៩	១០៥.៦៦៤.៥៨៨	១៨២.៩៦១.៨៧៦	៤៣៥.០៣៧.៥៧៧
បំណុលរយៈពេលវែង	៣៨.៦៣៨.៤២៩	៣៤.៧៤០.៤៨២	១៥៧.៨៣៧.៩៨២	១៤៣.០២៦.៥៦៤	៣៨.១៩៥.២៦៥	៣៤.៣៥៣.៥៣២	១៥៦.០២៧.៦៥៨	១៤១.៤៣៣.៤៩១
	៨៥.៨៤៥.៣៤៤	១៤១.៦៣០.០៤៤	៣៥០.៦៧៨.២៣០	៥៨៣.០៩០.៨៩១	៨២.៩៨៣.៩៧៤	១៤០.០២២.១២០	៣៣៨.៩៨៩.៥៣៤	៥៧៦.៤៧១.០៦៨

ធនាគារ អេស៊ីប៊ីស៊ី ភីអិលស៊ី និង ក្រុមហ៊ុនបុត្រសម្ព័ន្ធ

កំណត់សម្គាល់លើរបាយការណ៍ហិរញ្ញវត្ថុ (ត)

នាថ្ងៃទី៣១ ខែធ្នូ ឆ្នាំ២០២៣ និង សម្រាប់ដំណាច់ការិយបរិច្ឆេទ ដែលបានបញ្ជប់

២១. ប្រាក់កម្ចី

សម្ព័ន្ធធនាគារ និងធនាគារបានចុះកិច្ចសន្យាខ្ចីប្រាក់ជាមួយអ្នកផ្តល់កម្ចីផ្សេងៗ។ ការទូទាត់សងប្រាក់ដើម និងការប្រាក់ត្រូវបានធ្វើឡើងទាំងប្រចាំត្រីមាស ឆមាស ឬប្រចាំឆ្នាំដោយផ្អែកលើកាលវិភាគសងសម្រាប់កិច្ចព្រមព្រៀងខ្ចីនីមួយៗ។ សម្ព័ន្ធធនាគារ និងធនាគារមិនបានដាក់ទ្រព្យបញ្ចាំណាមួយសម្រាប់ប្រាក់កម្ចីទាំងនេះទេ។

	សម្ព័ន្ធធនាគារ				ធនាគារ			
	២០២៣ ដុល្លារអាមេរិក	២០២២ ដុល្លារអាមេរិក	២០២៣ លានរៀល (កំណត់សម្គាល់ ៥)	២០២២ លានរៀល (កំណត់សម្គាល់ ៥)	២០២៣ ដុល្លារអាមេរិក	២០២២ ដុល្លារអាមេរិក	២០២៣ លានរៀល (កំណត់សម្គាល់ ៥)	២០២២ លានរៀល (កំណត់សម្គាល់ ៥)
ប្រាក់កម្ចីរយៈពេលខ្លី	១៦០.៨៩៩.៣៨០	២៥៦.១៨៦.៩៤៥	៦៥៧.២៧៣.៩៦៨	១.០៥៤.៧២១.៦៥៣	១៥០.៤០១.៦៥៩	២៥០.៦៥៧.៦៥៨	៦១៤.៣៩០.៧៧៧	១.០៣១.៩៥៧.៥៧៨
ប្រាក់កម្ចីរយៈពេលវែង	៦៩៨.៩១៤.១៧០	៧០១.១៤៨.៩២៣	២.៨៥៥.០៦៤.៣៨៤	២.៨៨៦.៦៣០.១១៦	៦៩៣.០១៦.៩៣២	៦៩៣.៦១៨.១៩៩	២.៨៣០.៩៧៤.១៦៧	២.៨៥៥.៦២៦.១២៥
	៨៥៩.៨១៣.៥៥០	៩៥៧.៣៣៥.៨៦៨	៣.៥១២.៣៣៨.៣៥២	៣.៩៤១.៣៥១.៧៦៩	៨៤៣.៤១៨.៥៩១	៩៤៤.២៧៥.៨៥៧	៣.៤៤៥.៣៦៤.៩៤៤	៣.៨៨៧.៥៨៣.៧០៣

ប្រាក់កម្ចី ត្រូវបានវិភាគដូចខាងក្រោម៖

ក) វិភាគតាមទំនាក់ទំនង

	សម្ព័ន្ធធនាគារ				ធនាគារ			
	២០២៣ ដុល្លារអាមេរិក	២០២២ ដុល្លារអាមេរិក	២០២៣ លានរៀល (កំណត់សម្គាល់ ៥)	២០២២ លានរៀល (កំណត់សម្គាល់ ៥)	២០២៣ ដុល្លារអាមេរិក	២០២២ ដុល្លារអាមេរិក	២០២៣ លានរៀល (កំណត់សម្គាល់ ៥)	២០២២ លានរៀល (កំណត់សម្គាល់ ៥)
ភាគីពាក់ព័ន្ធ	៤៩.៤៩១.៦៥៩	៤៨.៨៤៧.៥២៨	២០២.១៧៣.៤២៧	២០១.១០៥.២៧៣	៤៩.៤៩១.៦៥៩	៤៨.៨៤៧.៥២៨	២០២.១៧៣.៤២៧	២០១.១០៥.២៧៣
ភាគីមិនពាក់ព័ន្ធ	៨១០.៣២១.៨៩១	៩០៨.៤៨៨.៣៩០	៣.៣១០.១៦៤.៩៥៧	៣.៧៤០.២៤៦.៤៩៦	៧៩៣.៩២៦.៩៣២	៨៩៥.៨០៨.៦៣១	៣.៦២៨.៨០០.៧៤០	៣.៦៨៦.៥២០.៨៣២
	៨៥៩.៨១៣.៥៥០	៩៥៧.៣៣៥.៨៦៨	៣.៥១២.៣៣៨.៣៥២	៣.៩៤១.៣៥១.៧៦៩	៨៤៣.៤១៨.៥៩១	៩៤៤.២៧៥.៨៥៧	៣.៤៤៥.៣៦៤.៩៤៤	៣.៨៨៧.៥៨៣.៧០៣

ធនាគារ អេស៊ីប៊ីស៊ី ភីអិលស៊ី និង ក្រុមហ៊ុនបុត្រសម្ព័ន្ធ

កំណត់សម្គាល់លើរបាយការណ៍ហិរញ្ញវត្ថុ (ត)

នាថ្ងៃទី៣១ ខែធ្នូ ឆ្នាំ២០២៣ និង សម្រាប់ដំណាច់ការិយបរិច្ឆេទ ដែលបានបញ្ជប់

២១. ប្រាក់កម្ចី (ត)

(ខ) វិភាគតាមអត្រាការប្រាក់

	សម្ព័ន្ធធនាគារ		ធនាគារ	
	២០២៣	២០២២	២០២៣	២០២២
អត្រាការប្រាក់ប្រចាំឆ្នាំ	២,០០% - ១៣,០០%	២,០០% - ១៣,០០%	២,០០% - ៩,៨០%	២,០០% - ៨,៦៥%

២២. បំណុលបន្ទាប់បន្សំ

ទាំងនេះគឺជាបំណុលបន្ទាប់បន្សំ ត្រូវបានអនុម័តដោយធនាគារជាតិ នៃ កម្ពុជា ដើម្បីចាត់ចែងជាផ្នែកនៃដើមទុនបំពេញបន្ថែម និងបញ្ចេញចំនួនប្រាក់ដើមដែលនៅសល់និងការប្រាក់បង្គរដែលត្រូវបង់។ សម្ព័ន្ធធនាគារ និងធនាគារមិនបានដាក់ទ្រព្យបញ្ចាំសម្រាប់បំណុលបន្ទាប់បន្សំទាំងនេះទេ។

	សម្ព័ន្ធធនាគារ				ធនាគារ			
	២០២៣	២០២២	២០២៣	២០២២	២០២៣	២០២២	២០២៣	២០២២
	ដុល្លារអាមេរិក	ដុល្លារអាមេរិក	ពាន់រៀល (កំណត់សម្គាល់ ៥)	ពាន់រៀល (កំណត់សម្គាល់ ៥)	ដុល្លារអាមេរិក	ដុល្លារអាមេរិក	ពាន់រៀល (កំណត់សម្គាល់ ៥)	ពាន់រៀល (កំណត់សម្គាល់ ៥)
បំណុលបន្ទាប់បន្សំរយៈពេលខ្លី	២៦.១៦០.៤២១	២៦.០៩២.៨០១	១០៦.៨៦៥.៣២០	១០៧.៤២៤.០៦១	២៦.១៦០.៤២១	២៦.០៩២.៨០១	១០៦.៨៦៥.៣២០	១០៧.៤២៤.០៦១
បំណុលបន្ទាប់បន្សំរយៈពេលវែង	៩០.៨៩៣.៤៦១	១០១.៦៦៩.៥២៧	៣៧១.២៩៩.៧៨៨	៤១៨.៥៧៣.៤៤៣	៩០.៨៩៣.៤៦១	១០១.៦៦៩.៥២៧	៣៧១.២៩៩.៧៨៨	៤១៨.៥៧៣.៤៤៣
	១១៧.០៥៣.៨៨២	១២៧.៧៦២.៣២៨	៤៧៨.១៦៥.១០៨	៥២៥.៩៩៧.៥០៤	១១៧.០៥៣.៨៨២	១២៧.៧៦២.៣២៨	៤៧៨.១៦៥.១០៨	៥២៥.៩៩៧.៥០៤

ធនាគារ អេស៊ីប៊ីស៊ី ភីអិលស៊ី និង ក្រុមហ៊ុនបុត្រសម្ព័ន្ធ

កំណត់សម្គាល់លើរបាយការណ៍ហិរញ្ញវត្ថុ (ត)

នាថ្ងៃទី៣១ ខែធ្នូ ឆ្នាំ២០២៣ និង សម្រាប់ដំណាច់ការិយបរិច្ឆេទ ដែលបានបញ្ជប់

២២. បំណុលបន្ទាប់បន្សំ (ត)

បំណុលបន្ទាប់បន្សំ ត្រូវបានវិភាគដូចខាងក្រោម៖

ក) វិភាគតាមទំនាក់ទំនង

	សម្ព័ន្ធនៃធនាគារ				ធនាគារ			
	២០២៣	២០២២	២០២៣	២០២២	២០២៣	២០២២	២០២៣	២០២២
	ដុល្លារអាមេរិក	ដុល្លារអាមេរិក	ពាន់រៀល (កំណត់សម្គាល់ ៥)	ពាន់រៀល (កំណត់សម្គាល់ ៥)	ដុល្លារអាមេរិក	ដុល្លារអាមេរិក	ពាន់រៀល (កំណត់សម្គាល់ ៥)	ពាន់រៀល (កំណត់សម្គាល់ ៥)
ភាគីពាក់ព័ន្ធ	១៥.០៩៤.២០៨	-	៦១.៦៥៩.៨៤០	-	១៥.០៩៤.២០៨	-	៦១.៦៥៩.៨៤០	-
ភាគីមិនពាក់ព័ន្ធ	១០១.៩៥៩.៦៧៤	១២៧.៧៦២.៣២៨	៤១៦.៥០៥.២៦៨	៥២៥.៩៩៧.៥០៤	១០១.៩៥៩.៦៧៤	១២៧.៧៦២.៣២៨	៤១៦.៥០៥.២៦៨	៥២៥.៩៩៧.៥០៤
	១១៧.០៥៣.៨៨២	១២៧.៧៦២.៣២៨	៤៧៨.១៦៥.១០៨	៥២៥.៩៩៧.៥០៤	១១៧.០៥៣.៨៨២	១២៧.៧៦២.៣២៨	៤៧៨.១៦៥.១០៨	៥២៥.៩៩៧.៥០៤

(ខ) វិភាគតាមអត្រាការប្រាក់

	សម្ព័ន្ធនៃធនាគារ		ធនាគារ	
	២០២៣	២០២២	២០២៣	២០២២
អត្រាការប្រាក់ប្រចាំឆ្នាំ	៥,៧៦% - ៧,៧៥%	៥,៧៦% - ៨,៤៨%	៥,៧៦% - ៧,៧៥%	៥,៧៦% - ៨,៤៨%

ធនាគារ អេស៊ីលីដា ភីអិលស៊ី និង ក្រុមហ៊ុនបុត្រសម្ព័ន្ធ

កំណត់សម្គាល់លើរបាយការណ៍ហិរញ្ញវត្ថុ (ត)

នាថ្ងៃទី៣១ ខែធ្នូ ឆ្នាំ២០២៣ និង សម្រាប់ដំណាច់ការិយបរិច្ឆេទ ដែលបានបញ្ជប់

២៣. ឧបករណ៍ហិរញ្ញវត្ថុនិស្សន្ទ

ស្ថិតក្រោមកិច្ចសន្យាប្តូរអត្រាការប្រាក់ដែលមានស្រាប់ សម្ព័ន្ធធនាគារ និងធនាគារបានព្រមព្រៀងធ្វើការផ្លាស់ប្តូរនូវភាពខុសគ្នារវាងសមតុល្យពីអត្រាការប្រាក់ថេរ និងសមតុល្យពីអត្រាការប្រាក់អណ្តែត ដែលត្រូវបានគណនាទៅលើប្រាក់ដើមដែលបានព្រមព្រៀង។ កិច្ចសន្យាបែបនេះអាចឱ្យសម្ព័ន្ធធនាគារ និងធនាគារ កាត់បន្ថយហានិភ័យនៃការផ្លាស់ប្តូរអត្រាការប្រាក់លើតម្លៃសមស្របនៃអត្រាការប្រាក់ថេរលើ បំណុលដែលបានចេញផ្សាយ និងលំហូរសាច់ប្រាក់ដែលបង្ហាញពីអត្រាការប្រាក់អថេរលើបំណុលដែលបានចេញផ្សាយ។ តម្លៃសមស្របនៃការផ្លាស់ប្តូរអត្រាការប្រាក់នាចុងការិយបរិច្ឆេទនៃរបាយការណ៍ត្រូវបាន កំណត់តាមការធ្វើអប្បបរមាលើលំហូរសាច់ប្រាក់នាពេលអនាគត ដោយប្រើប្រាស់ខ្សែកោងនាចុងការិយបរិច្ឆេទនៃរបាយការណ៍ និងហានិភ័យឥណទានដែលមាននៅក្នុងកិច្ចសន្យា និងបានបកស្រាយដូច ខាងក្រោម។ អត្រាការប្រាក់ជាមធ្យម គឺផ្អែកលើសមតុល្យដែលនៅសល់នាចុងកាលបរិច្ឆេទនៃរបាយការណ៍។

តារាងខាងក្រោមបកស្រាយលម្អិតពីសមតុល្យប្រាក់ដើមដាក់ស្តែង និងរយៈពេលនៅសល់នៃកិច្ចសន្យាប្តូរអត្រាការប្រាក់នាចុងការិយបរិច្ឆេទនៃរបាយការណ៍នេះ៖

ការការពារហានិភ័យលំហូរសាច់ប្រាក់

កិច្ចសន្យាដែលនៅមាន	សម្ព័ន្ធធនាគារ									
	អត្រាមធ្យមនៃកិច្ចសន្យា ដែលមានអត្រាការប្រាក់ថេរ		ចំនួនទឹកប្រាក់ដើម				តម្លៃសមស្រប			
	២០២៣	២០២២	២០២៣ ដុល្លារអាមេរិក	២០២២ ដុល្លារអាមេរិក	២០២៣ លាន់រៀល (កំណត់សម្គាល់ ៥)	២០២២ លាន់រៀល (កំណត់សម្គាល់ ៥)	២០២៣ ដុល្លារអាមេរិក	២០២២ ដុល្លារអាមេរិក	២០២៣ លាន់រៀល (កំណត់សម្គាល់ ៥)	២០២២ លាន់រៀល (កំណត់សម្គាល់ ៥)
រយៈពេលតិចជាងមួយឆ្នាំ	២,១៤៥%	១,២៦៧%	៣.៧៥០.០០០	៧០.០០០.០០០	១៥.៣១៨.៧៥០	២៨៨.១៩០.០០០	៥២.៨១១	២.១០៤.៤៨៤	២១៥.៧៣៣	៨.៦៦៤.១៦២
ចាប់ពី មួយឆ្នាំ ដល់ពីរឆ្នាំ	២,២៧៣%	៣,០៣៦%	៩៩.០០០.០០០	១១.២៥០.០០០	៤០៤.៤១៥.០០០	៤៦.៣១៦.២៥០	១.៤៦៣.៤៦២	១៤៤.៦៩៦	៥.៩៧៨.២៤២	៥៩៥.៧១៤
ធំជាងពីរឆ្នាំ ដល់ប្រាំឆ្នាំ	០,៥៦៥%	០,៥៧២%	៦៦.០០០.០០០	១០៨.០០០.០០០	២៦៩.៦១០.០០០	៤៤៤.៦៣៦.០០០	៤.២៣០.៤១៣	៧.៣៨១.៤១៣	១៧.២៨១.២៣៧	៣០.៣៨៩.២៧៥
			១៦៨.៧៥០.០០០	១៨៩.២៥០.០០០	៦៨៩.៣៤៣.៧៥០	៧៧៩.១៤២.២៥០	៥.៧៤៦.៦៨៦	៩.៦៣០.៥៩៣	២៣.៤៧៥.២១២	៣៩.៦៤៩.១៥១

ធនាគារ អេស៊ីលីដា ភីអិលស៊ី និង ក្រុមហ៊ុនបុត្រសម្ព័ន្ធ

កំណត់សម្គាល់លើរបាយការណ៍ហិរញ្ញវត្ថុ (ត)

នាថ្ងៃទី៣១ ខែធ្នូ ឆ្នាំ២០២៣ និង សម្រាប់ដំណាច់ការិយបរិច្ឆេទ ដែលបានបញ្ជប់

២៣. ឧបករណ៍ហិរញ្ញវត្ថុនិស្ស័យ (ត)

ការការពារហានិភ័យលំហូរសាច់ប្រាក់(ត)

ធនាគារ

កិច្ចសន្យាដែលនៅមាន	អត្រាមធ្យមនៃកិច្ចសន្យាដែលមានអត្រាការប្រាក់ថេរ		ចំនួនទឹកប្រាក់ដើម				តម្លៃសមស្រប			
	២០២៣	២០២២	២០២៣	២០២២	២០២៣	២០២២	២០២៣	២០២២	២០២៣	២០២២
			ដុល្លារអាមេរិក	ដុល្លារអាមេរិក	លានរៀល (កំណត់សម្គាល់ ៥)	លានរៀល (កំណត់សម្គាល់ ៥)	ដុល្លារអាមេរិក	ដុល្លារអាមេរិក	លានរៀល (កំណត់សម្គាល់ ៥)	លានរៀល (កំណត់សម្គាល់ ៥)
រយៈពេលតិចជាងមួយឆ្នាំ	២,១៤៥%	១,២៦៧%	៣.៧៥០.០០០	៧០.០០០.០០០	១៥.៣១៨.៧៥០	២៨៨.១៩០.០០០	៥២.៨១១	២.១០៤.៤៨៤	២១៥.៧៣៣	៨.៦៦៤.១៦២
ចាប់ពី មួយឆ្នាំ ដល់ពីរឆ្នាំ	២,២៧៣%	៣,០៣៦%	៩៩.០០០.០០០	១១.២៥០.០០០	៤០៤.៤១៥.០០០	៥៦.៣១៦.២៥០	១.៤៦៣.៤៦២	១៤៤.៦៩៦	៥.៩៧៨.២៤២	៥៩៥.៧១៤
ធំជាងពីរឆ្នាំ ដល់ប្រាំឆ្នាំ	០,៥៦៥%	០,៥៧២%	៦៦.០០០.០០០	១០៨.០០០.០០០	២៦៩.៦១០.០០០	៤៤៤.៦៣៦.០០០	៤.២៣០.៤១៣	៧.៣៨១.៤១៣	១៧.២៨១.២៣៧	៣០.៣៨៩.២៧៥
			១៦៨.៧៥០.០០០	១៨៨.២៥០.០០០	៦៤៩.៣៤៣.៧៥០	៧៧៩.១៤២.២៥០	៥.៧៤៦.៦៨៦	៩.៦៣០.៥៩៣	២៣.៤៧៥.២១២	៣៩.៦៤៩.១៥១

ការផ្លាស់ប្តូរអត្រាការប្រាក់ ត្រូវបានទូទាត់ស្របគ្នាជាមួយកាលបរិច្ឆេទផុតកំណត់នៃធាតុដែលការពារ។ សម្ព័ន្ធធនាគារ និងធនាគារនឹងធ្វើការទូទាត់ទៅលើតម្លៃលម្អៀងរវាងអត្រាការប្រាក់ថេរ និងអត្រាការប្រាក់អណ្តែតលើមូលដ្ឋានជាក់ស្តែង។

រាល់កិច្ចសន្យាប្តូរអត្រាការប្រាក់ទាំងអស់ដែលផ្លាស់ប្តូរតម្លៃអត្រាការប្រាក់អណ្តែត សម្រាប់តម្លៃនៃអត្រាការប្រាក់ថេរ ត្រូវបានកំណត់ជាការការពារហានិភ័យដើម្បីកាត់បន្ថយលំហូរសាច់ប្រាក់របស់សម្ព័ន្ធធនាគារ និងធនាគារ ដែលបង្កពីអត្រាការប្រាក់អថេរលើប្រាក់កម្ចី។ ការផ្លាស់ប្តូរអត្រាការប្រាក់ និងការទូទាត់ការប្រាក់លើឥណទានកើតឡើងក្នុងពេលដំណាលគ្នា ហើយសមតុល្យបង្កនៃមូលធន ត្រូវបានធ្វើចំណាត់ថ្នាក់ឡើងវិញទៅជាគណនីចំណេញ ឬខាតលើកាលបរិច្ឆេទដែលការទូទាត់អត្រាការប្រាក់អណ្តែតលើបំណុលដែលប៉ះពាល់ដល់ចំណេញ ឬខាត។

ធនាគារ អេស៊ីប៊ីដា ភីអិលស៊ី និង ក្រុមហ៊ុនបុត្រសម្ព័ន្ធ

កំណត់សម្គាល់លើរបាយការណ៍ហិរញ្ញវត្ថុ (ត)

នាថ្ងៃទី៣១ ខែធ្នូ ឆ្នាំ២០២៣ និង សម្រាប់ដំណាច់ការិយបរិច្ឆេទ ដែលបានបញ្ជប់

២៤. បំណុលកតិសន្យា

ការវិភាគបំណុលកតិសន្យារបស់សម្ព័ន្ធធនាគារ និងធនាគាររដ្ឋចំនាត់ថ្នាក់

	សម្ព័ន្ធធនាគារ				ធនាគារ			
	២០២៣ ដុល្លារអាមេរិក	២០២២ ដុល្លារអាមេរិក	២០២៣ លានរៀល (កំណត់សម្គាល់ ៥)	២០២២ លានរៀល (កំណត់សម្គាល់ ៥)	២០២៣ ដុល្លារអាមេរិក	២០២២ ដុល្លារអាមេរិក	២០២៣ លានរៀល (កំណត់សម្គាល់ ៥)	២០២២ លានរៀល (កំណត់សម្គាល់ ៥)
បំណុលកតិសន្យាដែលមិនបានធ្វើអប្បបរមា								
តិចជាងមួយឆ្នាំ	១២.៤៩០.៦៩៧	១១.១៣២.០៥០	៥១.០២៤.៤៩៧	៤៥.៨៣០.៦៥០	១២.០៧០.២០២	១០.៧៦៩.០៤១	៤៩.៣០៦.៧៧៥	៤៤.៣៣៦.១៤២
មួយទៅប្រាំឆ្នាំ	២២.៣៤០.៥៨៨	១៩.២២៧.១៦៩	៩១.២៦១.៣០២	៧៩.១៥៨.២៥៥	២១.៤០០.២២៧	១៨.៣២៣.៦៧៧	៨៧.៤១៩.៩២៧	៧៥.៤៣៨.៥៧៨
លើសពីប្រាំឆ្នាំ	៣.០៥៥.៥៧៩	៣.៤០១.០២២	១២.៤៨២.០៤០	១៤.០០២.០០៨	២២៨.៥៣៣	៣៧៤.០១១	៩៣៣.៥៥៧	១.៥៣៩.៨០៣
បំណុលកតិសន្យាសរុបដែលមិនបានធ្វើអប្បបរមា	៣៧.៨៨៦.៨៦៤	៣៣.៧៦០.២៤១	១៥៤.៧៦៧.៨៣៩	១៣៨.៩៩០.៩១៣	៣៣.៦៩៨.៩៦២	២៩.៤៦៦.៧២៩	១៣៧.៦៦០.២៥៩	១២១.៣១៤.៥២៣
តម្លៃបច្ចុប្បន្ននៃបំណុលកតិសន្យា								
បំណុលកតិសន្យារយៈពេលខ្លី	១២.០៩៤.៩៣០	១០.៧៧៧.៥៩៧	៤៩.៤០៧.៧៨៩	៤៤.៣៧១.៣៦៧	១១.៦៨៨.៥៦៥	១០.៤២៩.៩៥៣	៤៧.៧៤៧.៧៨៨	៤២.៩៤០.១១៦
បំណុលកតិសន្យារយៈពេលវែង	២០.៤៣២.៧៥៧	១៧.៦៧១.១៧៣	៨៣.៤៦៧.៨១២	៧២.៧៥២.២១៩	១៨.៨៥៨.៧៨៣	១៦.០២៧.៦៨២	៧៧.០៣៨.១២៩	៦៥.៩៨៥.៩៦៧
សរុបតម្លៃបច្ចុប្បន្ននៃបំណុលកតិសន្យា	៣២.៥២៧.៦៨៧	២៨.៤៤៨.៧៧០	១៣២.៨៧៥.៦០១	១១៧.១២៣.៥៨៦	៣០.៥៤៧.៣៤៨	២៦.៤៥៧.៦៣៥	១២៤.៧៨៥.៩១៧	១០៨.៩២៦.០៨៣

ធនាគារ អេស៊ីប៊ីស៊ី ភីអិលស៊ី និង ក្រុមហ៊ុនបុត្រសម្ព័ន្ធ

កំណត់សម្គាល់លើរបាយការណ៍ហិរញ្ញវត្ថុ (ត)

នាថ្ងៃទី៣១ ខែធ្នូ ឆ្នាំ២០២៣ និង សម្រាប់ដំណាច់ការិយបរិច្ឆេទ ដែលបានបញ្ជប់

២៤. បំណុលកតិសន្យា (ត)

សម្ព័ន្ធធនាគារ និងធនាគារ ជួលការិយាល័យ និងថយន្តសម្រាប់ប្រតិបត្តិការរបស់ខ្លួន។ ព័ត៌មានអំពីកិច្ចសន្យាជួល ដែលសម្ព័ន្ធធនាគារ និងធនាគារជាអ្នកជួលត្រូវបានបង្ហាញដូចខាងក្រោម៖

	សម្ព័ន្ធធនាគារ				ធនាគារ			
	២០២៣ ដុល្លារអាមេរិក	២០២២ ដុល្លារអាមេរិក	២០២៣ ពាន់រៀល (កំណត់សម្គាល់ ៥)	២០២២ ពាន់រៀល (កំណត់សម្គាល់ ៥)	២០២៣ ដុល្លារអាមេរិក	២០២២ ដុល្លារអាមេរិក	២០២៣ ពាន់រៀល (កំណត់សម្គាល់ ៥)	២០២២ ពាន់រៀល (កំណត់សម្គាល់ ៥)
នាដីកម្ម	២៨.៤៤៨.៧៧០	២៧.៨៧៤.៩៤០	១១៧.១២៣.៥៨៦	១១៣.៥៦២.៥០៦	២៦.៤៥៧.៦៣៥	២៥.៣៧១.៧៣៦	១០៨.៩២៦.០៨៣	១០៣.៣៦៤.៤៥២
ការទិញបន្ថែមក្នុងឆ្នាំ	១៧.៧០៩.០៩៤	១៣.៦៨៤.៩៨០	៧២.៧៨៤.៣៧៦	៥៥.៩៣០.៥១៣	១៧.១៨១.១០២	១៣.៣៨៨.៩១២	៧០.៦១៤.៣២៩	៥៤.៧២០.៤៨៣
ការទូទាត់ក្នុងឆ្នាំ	(១៤.២០៥.៧០៧)	(១៣.៤០៥.៩០០)	(៥៨.៣៨៥.៤៥៦)	(៥៤.៧៨៩.៩១៣)	(១៣.៥២១.៧០៨)	(១២.៦១៦.៤៤២)	(៥៥.៥៧៤.២២០)	(៥១.៥៦៣.៣៩៨)
ការបញ្ចប់ភតិសន្យាក្នុងឆ្នាំ	(១.៣០៦.៤៨៣)	(១.៤៩១.០៤៣)	(៥.៣៦៩.៦៤៥)	(៦.០៩៣.៨៩៣)	(១.៣២៤.២៣៨)	(១.៤៥៨.៤៤១)	(៥.៤៤២.៦១៤)	(៥.៩៦០.៦៤៨)
ការប្រាក់ក្នុងឆ្នាំ	១.៨៩៥.២៧៧	១.៩២៧.៨៧៨	៧.៧៨៩.៥៩០	៧.៨៧៩.២៣៧	១.៧៥៤.៥៥៧	១.៧៦៩.៨៧០	៧.២១១.២៣០	៧.២៣៣.៤៥៩
និយ័តកម្ម	-	២.០០០	-	៨.១៧៤	-	២.០០០	-	៨.១៧៤
លម្អៀងពីការប្តូររូបិយប័ណ្ណ	(១៣.២៦៤)	(១៤៤.០៨៥)	(៥៤.៥១៥)	(៥៨៨.៨៧៥)	-	-	-	-
លម្អៀងពីអត្រាប្តូរប្រាក់	-	-	(១.០១២.៣៣៥)	១.២១៥.៨៣៧	-	-	(៩៤៨.៨៨៧)	១.១២៣.៥៦១
នាបុរេកម្ម	៣២.៥២៧.៦៨៧	២៨.៤៤៨.៧៧០	១៣២.៨៧៥.៦០១	១១៧.១២៣.៥៨៦	៣០.៥៤៧.៣៤៨	២៦.៤៥៧.៦៣៥	១២៤.៧៨៥.៩១៧	១០៨.៩២៦.០៨៣

ធនាគារ អេស៊ីប៊ីស៊ី ភីអិលស៊ី និង ក្រុមហ៊ុនបុត្រសម្ព័ន្ធ

កំណត់សម្គាល់លើរបាយការណ៍ហិរញ្ញវត្ថុ (ត)

នាថ្ងៃទី៣១ ខែធ្នូ ឆ្នាំ២០២៣ និង សម្រាប់ដំណាច់ការិយបរិច្ឆេទ ដែលបានបញ្ជប់

២៤. បំណុលកតិសន្យា (ត)

ចំនួនទឹកប្រាក់ដែលត្រូវបានទទួលស្គាល់នៅក្នុងរបាយការណ៍លំហូរសាច់ប្រាក់ដូចខាងក្រោម ៖

	សម្ព័ន្ធធនាគារ				ធនាគារ			
	២០២៣ ដុល្លារអាមេរិក	២០២២ ដុល្លារអាមេរិក	២០២៣ លានរៀល (កំណត់សម្គាល់ ៥)	២០២២ លានរៀល (កំណត់សម្គាល់ ៥)	២០២៣ ដុល្លារអាមេរិក	២០២២ ដុល្លារអាមេរិក	២០២៣ លានរៀល (កំណត់សម្គាល់ ៥)	២០២២ លានរៀល (កំណត់សម្គាល់ ៥)
លំហូរសាច់ប្រាក់ ចេញសរុបសម្រាប់ទូទាត់ ការជួល	១៤.២០៥.៧០៧	១៣.៤០៥.៩០០	៥៨.៣៨៥.៥៥៦	៥៤.៧៨៩.៩១៣	១៣.៥២១.៧០៨	១២.៦១៦.៤៤២	៥៥.៥៧៤.២២០	៥១.៥៦៣.៣៩៨

ធនាគារ អេស៊ីប៊ីស៊ី ភីអិលស៊ី និង ក្រុមហ៊ុនបុត្រសម្ព័ន្ធ

កំណត់សម្គាល់លើរបាយការណ៍ហិរញ្ញវត្ថុ (ត)

នាថ្ងៃទី៣១ ខែធ្នូ ឆ្នាំ២០២៣ និង សម្រាប់ដំណាច់ការិយបរិច្ឆេទ ដែលបានបញ្ជប់

២៥. អត្ថប្រយោជន៍និយោជិត

	កំណត់សម្គាល់	សម្ព័ន្ធធនាគារ				ធនាគារ			
		២០២៣	២០២២	២០២៣	២០២២	២០២៣	២០២២	២០២៣	២០២២
		ដុល្លារកម្ពុជា	ដុល្លារកម្ពុជា	លានរៀល (កំណត់សម្គាល់ ៥)	លានរៀល (កំណត់សម្គាល់ ៥)	ដុល្លារកម្ពុជា	ដុល្លារកម្ពុជា	លានរៀល (កំណត់សម្គាល់ ៥)	លានរៀល (កំណត់សម្គាល់ ៥)
អត្ថប្រយោជន៍ពេលចូលនិវត្តន៍	(ក)	-	២២.៥៨១.៥៣៩	-	៩២.៩៦៨.១៩៦	-	២១.៩៦៩.៨០០	-	៩០.៤៤៩.៦៦៦
អត្ថប្រយោជន៍អភិវឌ្ឍន៍វិជ្ជាជីវៈ	(ខ)	២.៣៥៩.០៦៩	៤.៥៩៨.០០៦	៩.៦៣៦.៧៩៧	១៨.៩២៩.៩៩១	២.២១៧.៨៣៤	៤.៥០៧.៧៥០	៩.០៥៩.៨៥២	១៨.៥៥៨.៤០៧
អត្ថប្រយោជន៍ប្រាក់បំណាច់អតីតភាពការងារ	(គ)	៥.៩៦១.៦២៧	៦.១២៣.១១៦	២៤.៣៥៣.២៤៦	២៥.២០៨.៨៦៨	៥.៩១២.១១២	៦.០៧៨.០៦៧	២៤.១៥០.៩៧៧	២៥.០២៣.៤០២
មូលនិធិសោធននិវត្តន៍		៧១.៩២៥	៧១.៥៣៧	២៩៣.៨១៤	២៩៤.៥១៨	៧០.៦៩០	៧០.៤១០	២៨៨.៧៦៩	២៨៩.៨៧៨
		<u>៨.៣៩២.៦២១</u>	<u>៣៣.៣៧៤.១៩៨</u>	<u>៣៤.២៨៣.៨៥៧</u>	<u>១៣៧.៤០១.៥៧៣</u>	<u>៨.២០០.៦៣៦</u>	<u>៣២.៦២៦.០២៧</u>	<u>៣៣.៤៩៩.៥៩៤</u>	<u>១៣៩.៣២១.៣៥៣</u>
អត្ថប្រយោជន៍រយៈពេលខ្លី		១.៥៩១.៩២៤	៥.១៨២.៥១១	៦.៥០៣.០១០	២១.៣៣៦.៣៩៨	១.៤៩៣.៦៥២	៥.១៦៥.៣៧៧	៦.១០១.៥៦៨	២១.២៦៥.៨៥៧
អត្ថប្រយោជន៍រយៈពេលវែង		៦.៨០០.៦៩៧	២៨.១៩១.៦៨៧	២៧.៧៨០.៨៤៧	១១៦.០៦៥.១៧៥	៦.៧០៦.៩៨៤	២៧.៤៦០.៦៥០	២៧.៣៤៨.០៣០	១១៣.០៥៥.៤៩៦
		<u>៨.៣៩២.៦២១</u>	<u>៣៣.៣៧៤.១៩៨</u>	<u>៣៤.២៨៣.៨៥៧</u>	<u>១៣៧.៤០១.៥៧៣</u>	<u>៨.២០០.៦៣៦</u>	<u>៣២.៦២៦.០២៧</u>	<u>៣៣.៤៩៩.៥៩៤</u>	<u>១៣៩.៣២១.៣៥៣</u>

ធនាគារ អេស៊ីប៊ីជា ភីអិលស៊ី និង ក្រុមហ៊ុនបុត្រសម្ព័ន្ធ

កំណត់សម្គាល់លើរបាយការណ៍ហិរញ្ញវត្ថុ (ត)

នាថ្ងៃទី៣១ ខែធ្នូ ឆ្នាំ២០២៣ និង សម្រាប់ដំណាច់ការិយបរិច្ឆេទ ដែលបានបញ្ជប់

២៥. អត្ថប្រយោជន៍និយោជិត (ត)

	សម្ព័ន្ធធនាគារ				ធនាគារ			
	២០២៣ ដុល្លារអាមេរិក	២០២២ ដុល្លារអាមេរិក	២០២៣ ពាន់រៀល (កំណត់សម្គាល់ ៥)	២០២២ ពាន់រៀល (កំណត់សម្គាល់ ៥)	២០២៣ ដុល្លារអាមេរិក	២០២២ ដុល្លារអាមេរិក	២០២៣ ពាន់រៀល (កំណត់សម្គាល់ ៥)	២០២២ ពាន់រៀល (កំណត់សម្គាល់ ៥)
ក្នុងរយៈពេល ១ខែ	៧៤.៧០៥	៣៩៦.៣៣០	៣០៥.១៧០	១.៦៣១.៦៩០	៧៣.៤៧០	៣៩៥.២០២	៣០០.១២៥	១.៦២៧.០៤៦
រវាងពី ២ខែ ទៅ ៣ខែ	៩១៨.៥៦៨	៤.០២៤.១៦០	៣.៧៥២.៣៥០	១៦.៥៦៧.៤៦៧	៨២៤.៧២២	៤.០០៩.៤៤៩	៣.៣៦៨.៩៨៩	១៦.៥០៦.៩០២
រវាងពី ៤ខែ ទៅ ៦ខែ	៣០០.៩៥៩	៣២៧.៨០៣	១.២២៩.៤១៨	១.៣៤៩.៥៦៥	៣០០.៣៨១	៣២៧.១៤៤	១.២២៧.០៥៦	១.៣៤៦.៨៥២
រវាងពី ៧ខែ ទៅ ១២ខែ	២៩៧.៦៩២	៤៣៤.២១៨	១.២១៦.០៧២	១.៧៨៧.៦៧៦	២៩៥.០៧៩	៤៣៣.៥៨២	១.២០៥.៣៩៨	១.៧៨៥.០៥៧
លើសពី ១២ខែ	៦.៨០០.៦៩៧	២៨.១៩១.៦៨៧	២៧.៧៨០.៨៤៧	១១៦.០៦៥.១៧៥	៦.៧០៦.៩៨៤	២៧.៤៦០.៦៥០	២៧.៣៩៨.០៣០	១១៣.០៥៥.៤៩៦
	៨.៣៩២.៦២១	៣៣.៣៧៤.១៩៨	៣៤.២៨៣.៤៥៧	១៣៧.៤០១.៥៧៣	៨.២០០.៦៣៦	៣២.៦២៦.០២៧	៣៣.៤៩៩.៥៩៨	១៣៤.៣២១.៣៥៣

ធនាគារ អេស៊ីប៊ីស៊ី ភីអិលស៊ី និង ក្រុមហ៊ុនបុត្រសម្ព័ន្ធ

កំណត់សម្គាល់លើរបាយការណ៍ហិរញ្ញវត្ថុ (ត)

នាថ្ងៃទី៣១ ខែធ្នូ ឆ្នាំ២០២៣ និង សម្រាប់ដំណាច់ការិយបរិច្ឆេទ ដែលបានបញ្ជប់

២៥. អត្ថប្រយោជន៍និយោជិត (ត)

(ក) អត្ថប្រយោជន៍ពេលចូលនិវត្តន៍

(i) បម្រែបម្រួលលើកាតព្វកិច្ចអត្ថប្រយោជន៍ពេលចូលនិវត្តន៍ ក្នុងឆ្នាំមានដូចខាងក្រោម៖

	សម្ព័ន្ធធនាគារ				ធនាគារ			
	២០២៣	២០២២	២០២៣	២០២២	២០២៣	២០២២	២០២៣	២០២២
	ដុល្លារអាមេរិក	ដុល្លារអាមេរិក	ពាន់រៀល (កំណត់សម្គាល់ ៥)	ពាន់រៀល (កំណត់សម្គាល់ ៥)	ដុល្លារអាមេរិក	ដុល្លារអាមេរិក	ពាន់រៀល (កំណត់សម្គាល់ ៥)	ពាន់រៀល (កំណត់សម្គាល់ ៥)
នាដើមឆ្នាំ	២២.៥៨១.៥៣៩	១៦.៩៧៤.០៧៣	៩២.៩៦៨.១៩៦	៦៩.១៥២.៣៧៣	២១.៩៦៩.៨០០	១៦.៣២០.៣៥៣	៩០.៤៤៩.៦៦៦	៦៦.៤៨៩.១១៧
តម្លៃសេវាកម្មបច្ចុប្បន្ន	១៦៤.៩៤៤	១.៦៣៨.២៩៧	៦៧៧.៩២០	៦.៦៩៥.៧២០	១៣២.៩៩៧	១.៦០០.២១៥	៥៤៦.៦១៨	៦.៥៤០.០៧៩
ចំណាយការប្រាក់	១៤៥.៣៣៩	១.២៣៨.០៨០	៥៩៧.៣៤៣	៥.០៦០.០៣៣	១៣២.៤១៥	១.១៩២.៨១៦	៥៤៤.២២៦	៤.៨៧៥.០៣៩
អត្ថប្រយោជន៍បានបង់	(២២.៤៦៤.៣១៥)	(២៥៣.២៦៦)	(៩២.៣២៨.៣៣៥)	(១.០៣៥.០៩៤)	(២១.៩២០.០៣៦)	(២៥៣.២៦៦)	(៩០.០៩១.៣៤៨)	(១.០៣៥.០៩៤)
(ខាត)ចំណេញពីការទូទាត់អត្ថប្រយោជន៍	(៤៣១.៥៨៣)	១០.៦៦៧	(១.៧៧៣.៨០៦)	៤៣.៥៩៦	(៣១៤.៩៣៨)	១០.៦៦៧	(១.២៩៤.៣៩៥)	៤៣.៥៩៦
ខាតពីការវាស់វែងឡើងវិញក្នុងឆ្នាំ	-	៣.១២៥.៥៤៦	-	១២.៧៧៤.១០៧	-	៣.១២៩.០៣៩	-	១២.៧៨៨.៣៨២
លម្អៀងពីការប្តូររូបិយប័ណ្ណ	៤.០៧៦	(១៥១.៨៥៤)	១៦.៧៥២	(៦២០.៦៤៤)	(២៣៨)	(៣០.០២៤)	(៩៧៨)	(១២២.៧០៤)
លម្អៀងពីអត្រាប្តូរប្រាក់	-	-	(១៥៨.០៧០)	៨៩៨.១០៩	-	-	(១៥៣.៧៨៩)	៨៧១.២៥៩
នាចុងឆ្នាំ	-	២២.៥៨១.៥៣៩	-	៩២.៩៦៨.១៩៦	-	២១.៩៦៩.៨០០	-	៩០.៤៤៩.៦៦៦

ធនាគារ អេស៊ីប៊ីស៊ី ភីអិលស៊ី និង ក្រុមហ៊ុនបុត្រសម្ព័ន្ធ

កំណត់សម្គាល់លើរបាយការណ៍ហិរញ្ញវត្ថុ (ត)

នាថ្ងៃទី៣១ ខែធ្នូ ឆ្នាំ២០២៣ និង សម្រាប់ដំណាច់ការិយបរិច្ឆេទ ដែលបានបញ្ជប់

២៥. អត្ថប្រយោជន៍និយោជិត (ត)

(ក) អត្ថប្រយោជន៍ពេលចូលនិវត្តន៍ (ត)

(ii) ចំនួនទឹកប្រាក់ត្រូវបានទទួលស្គាល់នៅក្នុងរបាយការណ៍ចំណេញ ឬខាត និងលទ្ធផលលម្អិតផ្សេងៗ ត្រូវបានកំណត់ដូចខាងក្រោម៖

	សម្ព័ន្ធធនាគារ				ធនាគារ			
	២០២៣ ដុល្លារអាមេរិក	២០២២ ដុល្លារអាមេរិក	២០២៣ ពាន់រៀល (កំណត់សម្គាល់ ៥)	២០២២ ពាន់រៀល (កំណត់សម្គាល់ ៥)	២០២៣ ដុល្លារអាមេរិក	២០២២ ដុល្លារអាមេរិក	២០២៣ ពាន់រៀល (កំណត់សម្គាល់ ៥)	២០២២ ពាន់រៀល (កំណត់សម្គាល់ ៥)
តម្លៃសេវាកម្មបច្ចុប្បន្ន	១៦៤.៩៤៤	១.៦៣៨.២៩៧	៦៧៧.៩២០	៦.៦៩៥.៧២០	១៣២.៩៩៧	១.៦០០.២១៥	៥៤៦.៦១៨	៦.៥៤០.០៧៩
ចំណាយការប្រាក់	១៤៥.៣៣៩	១.២៣៨.០៨០	៥៩៧.៣៤៣	៥.០៦០.០៣៣	១៣២.៤១៥	១.១៩២.៨១៦	៥៤៤.២២៦	៤.៨៧៥.០៣៩
(ខាត)ចំណេញពីការទូទាត់អត្ថប្រយោជន៍	(៤៣១.៥៨៣)	១០.៦៦៧	(១.៧៧៣.៨០៦)	៤៣.៥៩៦	(៣១៤.៩៣៨)	១០.៦៦៧	(១.២៩៤.៣៩៥)	៤៣.៥៩៦
	(១២១.៣០០)	២.៤១០.៨៨៤	(៤៩៣.៦៩២)	១១.៦៦៩.២៨៩	(៤៩.៣៥៦)	២.៤០៣.០៩៨	(២០៣.០១៣)	១១.៤០៨.៦៣៦

នាចុងកាលបរិច្ឆេទ ថ្ងៃទី៣១ ខែធ្នូ ឆ្នាំ២០២៣ សម្ព័ន្ធធនាគារ និងធនាគារ បានធ្វើវិសោធនកម្មទៅលើគោលការណ៍ប្រតិបត្តិ ស្តីពីប្រាក់សោធននិវត្តន៍របស់និយោជិត ហើយបានសម្រេចបញ្ចប់គម្រោងអត្ថប្រយោជន៍ចូលនិវត្តន៍ ដោយសារសម្ព័ន្ធធនាគារ និងធនាគារមានកាតព្វកិច្ចផ្លូវច្បាប់ដែលរាជរដ្ឋាភិបាលកម្ពុជាតម្រូវឱ្យបង់ថ្លៃទៅលើអត្ថប្រយោជន៍ប្រាក់បំណាច់អតីតភាពការងារ និងមូលនិធិសោធននិវត្តន៍។ ដូច្នេះហើយ សម្ព័ន្ធធនាគារ និងធនាគារ បានទូទាត់ចំនួនទឹកប្រាក់ដែលបានបង្កសម្រាប់អត្ថប្រយោជន៍ចូលនិវត្តន៍ ក្នុងចំនួន ២២.៤៦៤.៣១៥ ដុល្លារអាមេរិក និងចំនួន ២១.៩២០.០៣៦ ដុល្លារអាមេរិក រៀងគ្នា ជាមួយសមតុល្យនៅសល់ ចំនួន ៣៥០.៨៥២ ដុល្លារអាមេរិក និង២២៦.៨៤៥ ដុល្លារអាមេរិក បន្ទាប់ពីមានការទូទាត់សងត្រូវបានកត់ត្រាទៅចំណេញ ឬខាតរៀងគ្នា។

ធនាគារ អេស៊ីប៊ីស៊ី ភីអិលស៊ី និង ក្រុមហ៊ុនបុត្រសម្ព័ន្ធ

កំណត់សម្គាល់លើរបាយការណ៍ហិរញ្ញវត្ថុ (ត)

នាថ្ងៃទី៣១ ខែធ្នូ ឆ្នាំ២០២៣ និង សម្រាប់ដំណាច់ការិយបរិច្ឆេទ ដែលបានបញ្ជាក់

២៥. អត្ថប្រយោជន៍និយោជិត (ត)

(ខ) អត្ថប្រយោជន៍អភិវឌ្ឍន៍វិជ្ជាជីវៈ

បម្រែបម្រួលនៅក្នុងអត្ថប្រយោជន៍អភិវឌ្ឍន៍វិជ្ជាជីវៈ មានដូចខាងក្រោម៖

	សម្ព័ន្ធធនាគារ				ធនាគារ			
	២០២៣	២០២២	២០២៣	២០២២	២០២៣	២០២២	២០២៣	២០២២
	ដុល្លារអាមេរិក	ដុល្លារអាមេរិក	ពាន់រៀល (កំណត់សម្គាល់ ៥)	ពាន់រៀល (កំណត់សម្គាល់ ៥)	ដុល្លារអាមេរិក	ដុល្លារអាមេរិក	ពាន់រៀល (កំណត់សម្គាល់ ៥)	ពាន់រៀល (កំណត់សម្គាល់ ៥)
នាដើមឆ្នាំ	៤.៥៩៨.០០៦	២.៨៦៤.៣៩៩	១៨.៩២៩.៩៩១	១១.៦៦៩.៥៦២	៤.៥០៧.៧៥០	២.៨៥១.៥២៧	១៨.៥៥៨.៤០៧	១១.៦១៧.១២១
ការបន្ថែម (កំណត់សម្គាល់ ៣១)	១.៦៧២.៩៨៥	១.៧៧៤.៩៩៧	៦.៨៧៥.៩៦៨	៧.២៥៤.៤១៣	១.៥៩៣.០៤៧	១.៦៧៥.១៩១	៦.៥៤៧.៤២៣	៦.៨៤៦.៥០៦
អត្ថប្រយោជន៍បានបង់	(៣.៨៨២.០៧៦)	(១៣.៨៨២)	(១៥.៩៥៥.៣៣២)	(៥៦.៧៣៦)	(៣.៨៨២.០៧៦)	(១៣.៨៨២)	(១៥.៩៥៥.៣៣២)	(៥៦.៧៣៦)
លម្អៀងពីការប្តូររូបិយប័ណ្ណ	(២៩.៨៤៦)	(២៧.៥០៨)	(១២២.៦៦៧)	(១១២.៤២៥)	(៨៨៧)	(៥.០៨៦)	(៣.៦៤៦)	(២០.៧៨៦)
លម្អៀងពីអត្រាប្តូរប្រាក់	-	-	(៩១.១៦៣)	១៧៥.១៧៧	-	-	(៨៧.០០០)	១៧២.៣០២
នាចុងឆ្នាំ	២.៣៥៩.០៦៩	៤.៥៩៨.០០៦	៩.៦៣៦.៧៩៧	១៨.៩២៩.៩៩១	២.២១៧.៨៣៤	៤.៥០៧.៧៥០	៩.០៥៩.៨៥២	១៨.៥៥៨.៤០៧

ធនាគារ អេស៊ីប៊ីស៊ី ភីអិលស៊ី និង ក្រុមហ៊ុនបុត្រសម្ព័ន្ធ

កំណត់សម្គាល់លើរបាយការណ៍ហិរញ្ញវត្ថុ (ត)

នាថ្ងៃទី៣១ ខែធ្នូ ឆ្នាំ២០២៣ និង សម្រាប់ដំណាច់ការិយបរិច្ឆេទ ដែលបានបញ្ជាក់

២៥. អត្ថប្រយោជន៍និយោជិត (ត)

(គ) អត្ថប្រយោជន៍ប្រាក់បំណាច់អតីតភាពការងារ

បម្រែបម្រួលនៅក្នុងអត្ថប្រយោជន៍ប្រាក់បំណាច់អតីតភាពការងារ មានដូចខាងក្រោម៖

	សម្ព័ន្ធធនាគារ				ធនាគារ			
	២០២៣	២០២២	២០២៣	២០២២	២០២៣	២០២២	២០២៣	២០២២
	ដុល្លារអាមេរិក	ដុល្លារអាមេរិក	ពាន់រៀល (កំណត់សម្គាល់ ៥)	ពាន់រៀល (កំណត់សម្គាល់ ៥)	ដុល្លារអាមេរិក	ដុល្លារអាមេរិក	ពាន់រៀល (កំណត់សម្គាល់ ៥)	ពាន់រៀល (កំណត់សម្គាល់ ៥)
នាដើមឆ្នាំ	៦.១២៣.១១៦	៦.២៥៨.៣៤៥	២៥.២០៨.៨៦៨	២៥.៤៩៦.៤៩៧	៦.០៧៨.០៦៧	៦.១៥៩.៩២៧	២៥.០២៣.៤០២	២៥.០៩៥.៥៤៤
ការបន្ថែម (កំណត់សម្គាល់ ៣១)	៩.៦១០.៦២៤	៩.២៦០.៣៤៣	៣៩.៤៩៩.៦៦៥	៣៧.៨៤៧.០២២	៩.៤៤៨.៧២២	៩.១៧៥.៣១០	៣៨.៨៣៤.២៤៧	៣៧.៤៩៩.៤៩២
អត្ថប្រយោជន៍បានបង់	(៩.៧៦៦.៧៧៣)	(៩.៣៦៩.៩៣២)	(៤០.១៤១.៤៣៧)	(៣៨.២៩៤.៩១២)	(៩.៦០៩.៥១៥)	(៩.២៣១.៥៤០)	(៣៩.៤៩៥.១០៧)	(៣៧.៧២៩.៣០៤)
លម្អៀងពីការប្តូររូបិយប័ណ្ណ	(៥.៣៤០)	(២៥.៦៤០)	(២១.៩៤៧)	(១០៤.៧៩១)	(៥.១៦២)	(២៥.៦៣០)	(២១.២១៦)	(១០៤.៧៥០)
លម្អៀងពីអត្រាប្តូរប្រាក់	-	-	(១៩១.៩០៣)	២៦៥.០៥២	-	-	(១៩០.៣៤៩)	២៦២.៤២០
នាចុងឆ្នាំ	៥.៩៦១.៦២៧	៦.១២៣.១១៦	២៤.៣៥៣.២៤៦	២៥.២០៨.៨៦៨	៥.៩១២.១១២	៦.០៧៨.០៦៧	២៤.១៥០.៩៧៧	២៥.០២៣.៤០២

ធនាគារ អេស៊ីប៊ីដា ភីអិលស៊ី និង ក្រុមហ៊ុនបុត្រសម្ព័ន្ធ

កំណត់សម្គាល់លើរបាយការណ៍ហិរញ្ញវត្ថុ (ត)

នាថ្ងៃទី៣១ ខែធ្នូ ឆ្នាំ២០២៣ និង សម្រាប់ដំណាច់ការិយបរិច្ឆេទ ដែលបានបញ្ជប់

២៦. ដើមទុន និង បុព្វលាភភាគហ៊ុន

នាថ្ងៃទី៣១ ខែធ្នូ ឆ្នាំ២០២៣ ដើមទុនចុះបញ្ជីសរុបមាន ៤៣៣.១៦៣.០១៩ ភាគហ៊ុន ដែលមានតម្លៃចារឹក ១ ដុល្លារអាមេរិក ក្នុង ១ ភាគហ៊ុន។ ភាគហ៊ុនទាំងអស់ត្រូវបានបង្វែរ រាល់ទាំងស្រុងដោយ ភាគហ៊ុនិក និង អាស្រ័យទៅតាមចំណែកភាគហ៊ុនរបស់ពួកគេនៅក្នុងធនាគារដូចខាងក្រោម៖

ដើមទុន

	២០២៣			២០២២		
	ចំនួនភាគហ៊ុន	បុព្វលាភ	ការកាន់ កាន់ភាគហ៊ុន គិតជាភាគរយ	ចំនួនភាគហ៊ុន	បុព្វលាភ	ការកាន់ កាន់ភាគហ៊ុន គិតជាភាគរយ
ACLEDA Financial Trust	១២១.៤៧៧.៣៦៨	១២១.៤៧៧.៣៦៨	២៨,០៤៤៣%	១១៧.៥៦៩.៩៥៨	១១៧.៥៦៩.៩៥៨	២៧,១៤២២%
SMBC	៧៨.២៥៩.៣១០	៧៨.២៥៩.៣១០	១៨,០៦៦៩%	៧៨.២៥៩.៣១០	៧៨.២៥៩.៣១០	១៨,០៦៦៩%
COFIBRED S.A	៥២.៥៣០.២២៣	៥២.៥៣០.២២៣	១២,១២៧១%	៥២.៥៣០.២២៣	៥២.៥៣០.២២៣	១២,១២៧១%
ORIX Corporation	៥២.៥៣០.២២៣	៥២.៥៣០.២២៣	១២,១២៧១%	៥២.៥៣០.២២៣	៥២.៥៣០.២២៣	១២,១២៧១%
NHTPE Rumdul	១៥.១៦០.៧០៦	១៥.១៦០.៧០៦	៣,៥០០០%	១៥.១៦០.៧០៦	១៥.១៦០.៧០៦	៣,៥០០០%
Triodos Microfinance Fund	៦.២៧៤.៥៨២	៦.២៧៤.៥៨២	១,៤៤៨៥%	៦.២៧៤.៥៨២	៦.២៧៤.៥៨២	១,៤៤៨៥%
Triodos Fair Share Fund	៥.៣៦៥.៨៤៤	៥.៣៦៥.៨៤៤	១,២៣៨៨%	៥.៣៦៥.៨៤៤	៥.៣៦៥.៨៤៤	១,២៣៨៨%
Shareholders Legalised from ASA. Plc.	២៤.៩១៦.៨០៨	២៤.៩១៦.៨០៨	៥,៧៥២៤%	២៤.៩១៦.៨០៨	២៤.៩១៦.៨០៨	៥,៧៥២៤%
Public Shareholders	៧៦.៦៤៧.៩៥៥	៧៦.៦៤៧.៩៥៥	១៧,៦៩៤៩%	៨០.៥៥៥.៣៦៥	៨០.៥៥៥.៣៦៥	១៨,៥៩៧០%
	<u>៤៣៣.១៦៣.០១៩</u>	<u>៤៣៣.១៦៣.០១៩</u>	<u>១០០%</u>	<u>៤៣៣.១៦៣.០១៩</u>	<u>៤៣៣.១៦៣.០១៩</u>	<u>១០០%</u>

សមមូលនឹងពាន់រៀល(កំណត់សម្គាល់ ៥)

១.៧៣២.៦៥២.០៧៦

១.៧៣២.៦៥២.០៧៦

នៅថ្ងៃទី១៥ ខែមិថុនា ឆ្នាំ២០២១ ភាគហ៊ុនិកពិតប្រាកដចំនួន ១១.៤៨៨ នៃ ASA Plc. ដែលជាម្ចាស់ភាគហ៊ុនស្ថាប័នមួយរបស់ធនាគារ បានធ្វើឱ្យភាគហ៊ុនទាំងអស់របស់ខ្លួន ស្របច្បាប់លើភាគហ៊ុនសរុប ១០៧.២០៤.៥៤៧ ស្មើនឹង ២៤,៧៤៩២% នៃភាគហ៊ុនសរុបរបស់ធនាគារស្របតាមវិធានការដែលពាក់ព័ន្ធ ច្បាប់និងបទប្បញ្ញត្តិ ៣ ន.ម.ក។ បន្ទាប់ពីធ្វើ ឱ្យស្របច្បាប់ ៤% នៃភាគហ៊ុនរបស់ធនាគារស្មើនឹង ១៧.៣២៦.៥២១ ភាគហ៊ុន នឹងត្រូវបានបង្ហាញនៅលើទីផ្សារមូលបត្រកម្ពុជា។ នៅថ្ងៃទី៥ ខែមេសា ឆ្នាំ២០២២ ASA Plc. បាន បន្ថែមភាគហ៊ុនស្របច្បាប់ នៅលើទីផ្សារមូលបត្រកម្ពុជាចំនួន ៦៤.៩១៥.១៩០ ភាគហ៊ុនដែលស្មើនឹង ១៤,៩៨៦៣%។

ធនាគារ អេស៊ីលីដា ភីអិលស៊ី និង ក្រុមហ៊ុនបុត្រសម្ព័ន្ធ

កំណត់សម្គាល់លើរបាយការណ៍ហិរញ្ញវត្ថុ (ត)

នាថ្ងៃទី៣១ ខែធ្នូ ឆ្នាំ២០២៣ និង សម្រាប់ដំណាច់ការិយបរិច្ឆេទដែលបានបញ្ចប់

២៦. ដើមទុន និង បុព្វលាភភាគហ៊ុន (ត)

បុព្វលាភភាគហ៊ុន

បុព្វលាភភាគហ៊ុន តំណាងឱ្យចំនួនដែលលើសរវាងទឹកប្រាក់ដែលធនាគារបានទទួលពីការបោះផ្សាយភាគហ៊ុនថ្មី ហើយការទូទាត់ចំណាយប្រតិបត្តិការដែលទាក់ទងដោយផ្ទាល់លើការបោះផ្សាយនឹងតម្លៃចារឹកនៃភាគហ៊ុនដែលបានបោះផ្សាយ។

នាថ្ងៃទី២៥ ខែឧសភា ឆ្នាំ២០២០ ធនាគារបានចុះបញ្ជីភាគហ៊ុនរបស់ខ្លួននៅក្នុងផ្សារមូលបត្រកម្ពុជា (ធមក)។ ចំនួនភាគហ៊ុនថ្មីដែលបានបោះផ្សាយមានចំនួន ៤.៣៤៤.៨៦៥ ភាគហ៊ុនដែលមានតម្លៃចារឹក ៤.០០០ រៀល (០,៩៨ ដុល្លារអាមេរិក) ក្នុងមួយភាគហ៊ុនហើយតម្លៃបោះផ្សាយលក់ជាសាធារណៈលើកដំបូង ១៦.២០០ រៀល (៣,៩៧ ដុល្លារអាមេរិក) ក្នុងមួយភាគហ៊ុន។ ធនាគារបានទទួលសាច់ប្រាក់ពីការបោះផ្សាយភាគហ៊ុនថ្មីចំនួន ១៧.០៨២.១០៥ ដុល្លារអាមេរិក និងមានចំណាយប្រតិបត្តិការទាក់ទងដោយផ្ទាល់លើការបោះផ្សាយមូលបត្រកម្ពុជាសិទ្ធិជាសាធារណៈដំបូងចំនួន ១.០៣១.០២៥ ដុល្លារអាមេរិក ដោយទទួលបានបុព្វលាភភាគហ៊ុនចំនួន ១១.៧០៦.២១៥ ដុល្លារអាមេរិក (៤៨.២៣៥.៤៥៩ ពាន់រៀល)។ នៅថ្ងៃទី២៣ ខែវិច្ឆិកា ឆ្នាំ២០២០ ម្ចាស់ភាគហ៊ុនបានអនុម័តឱ្យកែប្រែលក្ខន្តិកៈក្រុមហ៊ុនទាក់ទងនឹងការបង្កើនដើមទុនសម្រាប់ការបោះផ្សាយលក់មូលបត្រជាសាធារណៈលើកដំបូង។ លក្ខន្តិកៈត្រូវបានអនុម័តដោយធនាគារជាតិ នៃកម្ពុជា នៅថ្ងៃទី២៩ ខែមីនា ឆ្នាំ២០២១ និងក្រសួងពាណិជ្ជកម្ម នៅថ្ងៃទី១២ ខែឧសភា ឆ្នាំ២០២១។

ធនាគារ អេស៊ីប៊ីដា ភីអិលស៊ី និង ក្រុមហ៊ុនបុត្រសម្ព័ន្ធ

កំណត់សម្គាល់លើរបាយការណ៍ហិរញ្ញវត្ថុ (ត)

នាថ្ងៃទី៣១ ខែធ្នូ ឆ្នាំ២០២៣ និង សម្រាប់ដំណាច់ការិយបរិច្ឆេទដែលបានបញ្ចប់

២៦. ដើមទុន និង បុព្វលាភភាគហ៊ុន (ត)

ភាគលាភ

ក្នុងឆ្នាំ ភាគលាភត្រូវបានទូទាត់ទៅភាគហ៊ុនិករបស់ធនាគារដោយធនាគារដូចខាងក្រោម៖

	សម្ព័ន្ធធនាគារ និងធនាគារ			
	២០២៣ ដុល្លារអាមេរិក	២០២២ ដុល្លារអាមេរិក	២០២៣ ពាន់រៀល (កំណត់សម្គាល់ ៥)	២០២២ ពាន់រៀល (កំណត់សម្គាល់ ៥)
- ក្នុងដំណាច់ការិយបរិច្ឆេទបានបញ្ចប់ថ្ងៃទី៣១ ខែធ្នូ ឆ្នាំ២០២២ ៖ ៦៨៥,៨៩៨៥ រៀលក្នុងមួយភាគហ៊ុន ធម្មតាត្រូវបានប្រកាសនៅថ្ងៃទី១០ ខែឧសភា ឆ្នាំ២០២៣ និងបានទូទាត់នៅថ្ងៃទី១៩ ខែឧសភា ឆ្នាំ២០២៣	៧២.៦៩៥.៣៤៣		២៩៧.១០៥.៨៦៥	
- ក្នុងដំណាច់ការិយបរិច្ឆេទបានបញ្ចប់ថ្ងៃទី៣១ ខែធ្នូ ឆ្នាំ២០២១ ៖ ៥៤៨,៦៤០៥ រៀលក្នុងមួយភាគហ៊ុន ធម្មតាត្រូវបានប្រកាសនៅថ្ងៃទី១០ ខែឧសភា ឆ្នាំ២០២២ និងបានទូទាត់នៅថ្ងៃទី១០ ខែមិថុនា ឆ្នាំ២០២២		៥៨.៤១៩.៥៦១		២៣៧.៦៥០.៧៧៥

ធនាគារ អេស៊ីប៊ីស៊ី ភីអិលស៊ី និង ក្រុមហ៊ុនបុត្រសម្ព័ន្ធ

កំណត់សម្គាល់លើរបាយការណ៍ហិរញ្ញវត្ថុ (ត)

នាថ្ងៃទី៣១ ខែធ្នូ ឆ្នាំ២០២៣ និង សម្រាប់ដំណាច់ការិយបរិច្ឆេទដែលបានបញ្ចប់

២៧. ចំណូលការប្រាក់

	សម្ព័ន្ធធនាគារ				ធនាគារ			
	២០២៣ ដុល្លារអាមេរិក	២០២២ ដុល្លារអាមេរិក	២០២៣ ពាន់រៀល (កំណត់សម្គាល់ ៥)	២០២២ ពាន់រៀល (កំណត់សម្គាល់ ៥)	២០២៣ ដុល្លារអាមេរិក	២០២២ ដុល្លារអាមេរិក	២០២៣ ពាន់រៀល (កំណត់សម្គាល់ ៥)	២០២២ ពាន់រៀល (កំណត់សម្គាល់ ៥)
ឥណទាន និងបុរេប្រទាន	៧២៧.៤២៨.២៦០	៦៥៩.៩៥៣.៥៧៨	២.៩៨៩.៧៣០.១៤៩	២.៦៩៧.២៣០.២៧៣	៦៩៨.៥១៤.៦៥៨	៦២៩.៦៣១.០៩១	២.៨៧០.៨៩៥.២៤៤	២.៥៧៣.៣០២.២៦៩
ការិនិយោគហិរញ្ញវត្ថុ	៥.៦៤៧.៤១៦	៥.៨៣៣.៣៥២	២៣.២១០.៨៨០	២៣.៨៤០.៩១០	៥.៦៤៧.៤១៦	៥.៨៣៣.៣៥២	២៣.២១០.៨៨០	២៣.៨៤០.៩១០
ប្រាក់បញ្ញើជាមួយធនាគារផ្សេងៗ៖								
ធនាគារនៅក្នុងប្រទេសកម្ពុជា	៣.៧២៧.៤៥៥	២.៨៧១.៩១៣	១៥.៣១៩.៨៤០	១១.៧៣៧.៥០៩	៣.៧០២.១០២	២.៨៦៩.៥៩៤	១៥.២១៥.៦៣៨	១១.៧២៨.០២៩
ធនាគារនៅក្រៅប្រទេសកម្ពុជា	១៨.២៨១.២៧៧	១.៩៥៩.៣៦៨	៧៥.១៣៦.០៤៨	៧.៩០៩.៨៤៩	១៨.២៨១.៥២៤	១.៩៥៩.៥៨៥	៧៥.២១១.០៤៥	៧.៩៣៥.២៥៩
ធនាគារជាតិ នៃ កម្ពុជា	៥៤៦.៦៧៧	១៥៩.២៤៥	២.២៤៦.៨៤២	៦៥០.៨៣៤	៥៤៦.៣២០	១៥៩.២៤៥	២.២៤៥.៣៧៥	៦៥០.៨៣៤
	<u>៧៥៥.៦៣១.០៨៥</u>	<u>៦៧០.៧៥៣.៤៥៦</u>	<u>៣.១០៥.៦៤៣.៧៥៩</u>	<u>២.៧៤១.៣៦៩.៣៧៥</u>	<u>៧២៦.៧១០.០២០</u>	<u>៦៤០.៤៣៤.៨៦៧</u>	<u>២.៩៨៦.៧៧៨.១៨២</u>	<u>២.៦១៧.៤៥៧.៣០១</u>

ធនាគារ អេស៊ីលីដា ភីអិលស៊ី និង ក្រុមហ៊ុនបុត្រសម្ព័ន្ធ

កំណត់សម្គាល់លើរបាយការណ៍ហិរញ្ញវត្ថុ (ត)

នាថ្ងៃទី៣១ ខែធ្នូ ឆ្នាំ២០២៣ និង សម្រាប់ដំណាច់ការិយបរិច្ឆេទដែលបានបញ្ជាក់

២៨. ចំណាយការប្រាក់

	សម្ព័ន្ធធនាគារ				ធនាគារ			
	២០២៣ ដុល្លារអាមេរិក	២០២២ ដុល្លារអាមេរិក	២០២៣ ពាន់រៀល (កំណត់សម្គាល់ ៥)	២០២២ ពាន់រៀល (កំណត់សម្គាល់ ៥)	២០២៣ ដុល្លារអាមេរិក	២០២២ ដុល្លារអាមេរិក	២០២៣ ពាន់រៀល (កំណត់សម្គាល់ ៥)	២០២២ ពាន់រៀល (កំណត់សម្គាល់ ៥)
ប្រាក់បញ្ញើរបស់ធនាគារ និងស្ថាប័នហិរញ្ញវត្ថុផ្សេងៗ៖								
ប្រាក់បញ្ញើមានកាលកំណត់	១៧.៦៦៧.៥៤៦	១៣.៧៣៩.៦០៨	៧២.៦១៣.៦១៤	៥៦.១៥៣.៧៧៨	១៥.៥៨៥.៧៣៧	១២.២៦៥.២៥៨	៦៤.០៥៧.៣៧៩	៥០.១២៨.១០៩
ប្រាក់បញ្ញើសន្សំ	១០២.៤៩១	៦៨.៤៤៧	៤២១.២៣៨	២៧៩.៧៤៣	៨៣.៣៥៨	៣៨.៧៤៦	៣៤២.៦០១	១៥៨.៣៥៥
គណនីចរន្ត	៥២.៧៧៩	៥០.៩១៧	២១៦.៩២២	២០៨.០៩៨	៥២.៧៧៩	៥០.៩១៧	២១៦.៩២២	២០៨.០៩៨
ប្រាក់បញ្ញើរបស់អតិថិជន៖								
ប្រាក់បញ្ញើមានកាលកំណត់	២០០.២៨៣.៤៤០	១៣៤.២១៤.១៦៥	៨២៣.១៦៤.៩៣៨	៥៤៨.៥៣៣.២៩២	១៩៦.៨១៥.០៨៩	១៣០.៨៨៣.៧១៥	៨០៨.៩១០.០១៦	៥៣៤.៩២១.៧៤៣
ប្រាក់បញ្ញើសន្សំ	២០.៧២៣.៦៩៥	១២.៥៥១.៥៤៣	៨៥.១៧៤.៣៨៦	៥១.២៩៩.១៥៦	២០.០៩១.៣៦៦	១១.៩៦៧.២៣៣	៨២.៥៧៥.៥១៤	៤៨.៩១០.០៨១
គណនីចរន្ត	៧.៨៣៩.៨៩៨	១.៨៤៦.៣០៩	៣២.២២១.៩៨១	៧.៥៤៥.៨៦៥	៧.៨៣៩.៤៧៧	១.៨៤៥.៤៤៧	៣២.២១៦.១៤០	៧.៥៤៥.៨៦៥
ប្រាក់កម្ចី	៧១.៤៨០.១៣១	៤៦.១៣៨.០០៧	២៩៣.៧៨៣.៣៣៨	១៨៨.៥៦៦.០៣៥	៧០.៣៥៥.៥៨៨	៤៤.៩៤០.៨២៣	២៨៩.១៦១.៤៦៧	១៨៣.៦៧៣.១៤៤
បំណុលបន្ទាប់បន្សំ	៨.៩៥៦.១៧៧	១០.២៨៥.៥៩២	៣៦.៨០៩.៨៨៧	៤២.០៣៧.២១៥	៨.៩៥៦.១៧៧	១០.២៨៥.៥៩២	៣៦.៨០៩.៨៨៧	៤២.០៣៧.២១៥
ចំណាយការប្រាក់លើភតិសន្យា	១.៨៩៥.២៧៧	១.៩២៧.៨៧៨	៧.៧៨៩.៥៩០	៧.៨៧៩.២៣៧	១.៧៥៤.៥៥៧	១.៧៦៩.៨៧០	៧.២១១.២៣០	៧.២៣៣.៤៥៩
	៣២៩.០០១.៤៣៤	២២០.៨២២.៤៦៦	១.៣៥២.១៩៥.៨៩៤	៩០២.៥០១.៤១៩	៣២១.៥៣៣.១២៨	២១៤.០៤៧.៦០១	១.៣២១.៥០១.១៥៦	៨៧៤.៨១២.៥៤៥

ធនាគារ អេស៊ីប៊ីស៊ី ភីអិលស៊ី និង ក្រុមហ៊ុនបុត្រសម្ព័ន្ធ

កំណត់សម្គាល់លើរបាយការណ៍ហិរញ្ញវត្ថុ (ត)

នាថ្ងៃទី៣១ ខែធ្នូ ឆ្នាំ២០២៣ និង សម្រាប់ដំណាច់ការិយបរិច្ឆេទដែលបានបញ្ជប់

២៩. ចំណូលកម្រៃ និង ខ្ចីសា

	សម្ព័ន្ធធនាគារ				ធនាគារ			
	២០២៣ ដុល្លារអាមេរិក	២០២២ ដុល្លារអាមេរិក	២០២៣ ពាន់រៀល (កំណត់សម្គាល់ ៥)	២០២២ ពាន់រៀល (កំណត់សម្គាល់ ៥)	២០២៣ ដុល្លារអាមេរិក	២០២២ ដុល្លារអាមេរិក	២០២៣ ពាន់រៀល (កំណត់សម្គាល់ ៥)	២០២២ ពាន់រៀល (កំណត់សម្គាល់ ៥)
កម្រៃជើងសា	១១.៨២៦.៨៤៨	១៥.៦៩១.៦៤៦	៤៨.៦០៨.៣៤៥	៦៤.១៣១.៧៥៧	១១.៧១៧.៤៩៥	១៤.៧០៥.៧៨២	៤៨.១៥៨.៩០៤	៦០.១០២.៥៣១
កម្រៃពីម៉ាស៊ីនអេដឹម	១១.២២៦.១៥១	១០.១៧៧.៤៨៤	៤៦.១៣៩.៤៨១	៤១.៥៩៥.៣៧៧	១១.១៧៨.១៤៣	១០.១២២.០៦៧	៤៥.៩៤២.១៦៨	៤១.៣៦៨.៨៨៨
កម្រៃពីការសងគណនាមុនកាលកំណត់	៨.៣៨៨.៣៩៩	៨.០៣១.៩៥០	៣៤.៤៧៦.៣២០	៣២.៨២៦.៥៨០	៧.១១៧.៩៦១	៦.៤៩៤.៦១៤	២៩.២៥៤.៨២០	២៦.៥៤៣.៤៨៧
កម្រៃជើងសា បានពីភ្នាក់ងារធានារ៉ាប់រង	៦.១០២.៣៦២	៤.៩៧១.៩១៤	២៥.០៨០.៧០៨	២០.៣២០.២១៣	៦.០០២.៣៥៧	៤.៨៦៤.១៥៣	២៤.៦៦៩.៦៨៧	១៩.៨៧៩.៧៩៣
កម្រៃពីការបណ្តុះបណ្តាល	២.៤៩៦.១៦២	១.៩៩៣.១៥៩	១០.២៥៩.២២៦	៨.១៤៦.០៤១	៣៦.០០២	៣៧.៦២៩	១៤៧.៩៦៨	១៥៣.៧៩០
កម្រៃពីការធានា	៨៦៤.០៨៩	៨១៦.៦៣៩	៣.៥៥១.៤០៦	៣.៣៣៧.៦០៤	៨៦៣.៣៦៨	៨១៤.២៨០	៣.៥៤៨.៤៤២	៣.៣២៧.៩៦២
កម្រៃពីសេវាប្រាក់បញ្ញើ	៤២២.០៥៩	៧៦២.៥៦៣	១.៧៣៤.៦៦២	៣.១១៦.៥៩៥	៣០៥.៥៥៧	៥៩២.៧១២	១.២៥៥.៨៣៩	២.៤២២.៤១៤
កម្រៃផ្សេងៗ	៥.៣៥២.៥៤៧	៥.០០៩.៨៤៨	២១.៩៩៨.៩៦៨	២០.៤៧៥.២៤៨	៤.៩៨៤.៨៤៦	៤.៩៧១.៨៩៦	២០.៤៨៧.៧១៨	២០.៣២០.១៤០
	៤៦.៦៧៨.៦១៧	៤៧.៤៥៥.២០៣	១៩១.៨៤៩.១១៦	១៩៣.៩៤៩.៤១៥	៤២.២០៥.៧២៩	៤២.៦០៣.១៣៣	១៧៣.៤៦៥.៥៤៦	១៧៤.១១៩.០០៥

កម្រៃជើងសាពីការទូទាត់ ចំនួន ២៣.៦២៧.២០០ រៀល (ស្មើនឹង ៥.៧៤៩ ដុល្លារអាមេរិក) និង ៥៥.៨១៨ ដុល្លារអាមេរិក សម្រាប់ប្រតិបត្តិការរបស់ភ្នាក់ងារទូទាត់សាច់ប្រាក់ ត្រូវបានទទួលស្គាល់សម្រាប់ដំណាច់-ការិយបរិច្ឆេទ ដែលបានបញ្ចប់ថ្ងៃទី៣១ ខែធ្នូ ឆ្នាំ២០២៣ (ថ្ងៃទី៣១ ខែធ្នូ ឆ្នាំ២០២២ ២៤០.០២០.៣០០ រៀល (ស្មើនឹង ៥៨.៧២៨ ដុល្លារអាមេរិក) និង ៩១.៧៨៨ ដុល្លារអាមេរិក រៀងគ្នា) ។

ធនាគារ អេស៊ីប៊ីស៊ី ភីអិលស៊ី និង ក្រុមហ៊ុនបុត្រសម្ព័ន្ធ

កំណត់សម្គាល់លើរបាយការណ៍ហិរញ្ញវត្ថុ (ត)

នាថ្ងៃទី៣១ ខែធ្នូ ឆ្នាំ២០២៣ និង សម្រាប់ដំណាច់ការិយបរិច្ឆេទដែលបានបញ្ជាក់

៣០. ចំណូលផ្សេងៗ - សុទ្ធ

	សម្ព័ន្ធធនាគារ				ធនាគារ			
	២០២៣ ដុល្លារអាមេរិក	២០២២ ដុល្លារអាមេរិក	២០២៣ ពាន់រៀល (កំណត់សម្គាល់ ៥)	២០២២ ពាន់រៀល (កំណត់សម្គាល់ ៥)	២០២៣ ដុល្លារអាមេរិក	២០២២ ដុល្លារអាមេរិក	២០២៣ ពាន់រៀល (កំណត់សម្គាល់ ៥)	២០២២ ពាន់រៀល (កំណត់សម្គាល់ ៥)
ចំណេញពីការប្តូររូបិយប័ណ្ណបរទេស-សុទ្ធ	១៧.៤៨៨.៩៧៤	១៤.២០២.៩៤១	៧១.៨៧៩.៦៨៣	៥៨.០៤៧.៤២០	១៧.៤៩០.៩៨៨	១៣.៩៩១.៧៨៩	៧១.៨៨៧.៩៦១	៥៧.១៨៤.៤៤២
ការប្រមូលឥណទាន និងបុរេប្រទានបាក់បង់ដែលបានជម្រះចេញពីបញ្ជីរូបិយប័ណ្ណ	៥.៩៤៤.២៥៧	៨.៧៧៨.៦៥០	២៤.៤៣០.៨៩៦	៣៥.៨៧៨.៣៤៣	៤.៤៨១.៧៤៥	៦.៧៤៤.៥១៣	១៨.៤១៩.៩៧២	២៧.៥៦៤.៨២៥
ចំណូលភាគលាភ	៤០៧.៨៦២	១១៧.៣៣៣	១.៦៧៦.៣១៣	៤៧៩.៥៤០	៤០៧.៨៦២	១១៧.៣៣៣	១.៦៧៦.៣១៣	៤៧៩.៥៤០
ចំណេញពីការលក់ទ្រព្យសម្បត្តិ និងបរិក្ខារ និងភតិសន្យា	៤២៦.៧៤៦	៨០៤.៧០០	១.៧៥៣.៩២៦	៣.២៨៨.៨០៩	៤២៤.៩០១	៨០៣.៤២២	១.៧៤៦.៣៤៣	៣.២៨៣.៥៨៦
ចំណូលផ្សេងៗ	១.៤៣០.៦៩៧	១.៧១៩.១០១	៥.៨៨០.១៦៥	៧.០២៥.៩៦៥	៤០៣.៨៨៥	៥១៩.៤១៥	១.៦៥៩.៩៦៧	២.១២២.៨៤៨
	២៥.៦៩៨.៥៣៦	២៥.៦២២.៧២៥	១០៥.៦២០.៩៨៣	១០៤.៧២០.០៧៧	២៣.២០៩.៣៨១	២២.១៧៦.៤៧២	៩៥.៣៩០.៥៥៦	៩០.៦៣៥.២៤១

ធនាគារ អេស៊ីលីដា ភីអិលស៊ី និង ក្រុមហ៊ុនបុត្រសម្ព័ន្ធ

កំណត់សម្គាល់លើរបាយការណ៍ហិរញ្ញវត្ថុ (ត)

នាថ្ងៃទី៣១ ខែធ្នូ ឆ្នាំ២០២៣ និង សម្រាប់ដំណាច់ការិយបរិច្ឆេទដែលបានបញ្ចប់

៣១. ចំណាយទូទៅ និងរដ្ឋបាល

	សម្ព័ន្ធធនាគារ				ធនាគារ			
	២០២៣ ដុល្លារអាមេរិក	២០២២ ដុល្លារអាមេរិក	២០២៣ លានរៀល (កំណត់សម្គាល់ ៥)	២០២២ លានរៀល (កំណត់សម្គាល់ ៥)	២០២៣ ដុល្លារអាមេរិក	២០២២ ដុល្លារអាមេរិក	២០២៣ លានរៀល (កំណត់សម្គាល់ ៥)	២០២២ លានរៀល (កំណត់សម្គាល់ ៥)
ប្រាក់បៀវត្ស និងប្រាក់ឈ្នួល	១៤៥.២៦៨.១០២	១៣៧.៩៧៨.៨៩៨	៥៩៧.០៥១.៨៩៩	៥៦៣.៩១៩.៧៥៦	១៣៨.៣៤៧.៦៨៨	១៣០.៤៨១.៧១៦	៥៦៨.៦០៨.៩៩៨	៥៣៣.២៧៨.៧៧៣
ចំណាយអគ្គប្រយោជន៍និយោជិតផ្សេងៗ	១៧.៩០៩.៧៣៨	២៧.៦៤៤.៧៨២	៧៣.៦០៩.០២៣	១១២.៩៨៤.២២៤	១៨.៣៨៣.៨៩១	២៨.៩៧២.៥០៦	៧៥.៥៥៧.៧៩២	១១៨.៤១០.៦៣២
ចំណាយរំលស់លើទ្រព្យសម្បត្តិ និងធាតុរាវ (កំណត់សម្គាល់ ១៤)	២៣.៥៤១.២៤៤	២១.៩៩១.៣៧៣	៩៦.៧៥៤.៥៥៤	៨៩.៨៧៨.៧៤១	២២.០៤៤.១៣២	២០.៣២៨.១១១	៩០.៦០១.៣៨៣	៨៣.០៨០.៩៩០
ចំណាយរដ្ឋបាល និងថែទាំ	១៥.២៣៩.៦១១	១៣.៨៧៥.០៣០	៦២.៦៣៤.៨០១	៥៦.៧០៧.២៤៨	១៤.៨៦១.៥៦១	១៣.៤៨៦.៨០៩	៦១.០៨១.០១៦	៥៥.១២០.៥៨៨
រំលស់លើសិទ្ធិប្រើប្រាស់ទ្រព្យសកម្ម (កំណត់សម្គាល់ ១៦)	១២.២២៧.១៦៧	១១.៧៧៧.៣២១	៥០.២៥៣.៦៥៦	៤៨.១៣៣.៩១១	១១.៧៥៥.១៤៨	១១.១១៣.១៥៦	៤៨.៣១៣.៦៥៨	៤៥.៤១៩.៤៦៩
ចំណាយអគ្គប្រយោជន៍ប្រាក់ចំណាច់អតិថិជនកាតាណា (កំណត់សម្គាល់ ២៥(ក))	៩.៦១០.៦២៤	៩.២៦០.៣៤៣	៣៩.៤៩៩.៦៦៥	៣៧.៨៤៧.០២២	៩.៤៤៨.៧២២	៩.១៧៥.៣១០	៣៨.៨៣៤.២៤៧	៣៧.៤៩៩.៤៩២
ចំណាយទឹកភ្លើង	៥.៩៧២.១៦៩	៥.៧៦២.៨២៩	២៤.៤៥៥.៦១៥	២៣.៥៥២.៦៨២	៥.៥៧៦.៧១៣	៥.៤១២.០៣១	២២.៩២០.២៩០	២២.១១៨.៩៧១
ចំណាយវិញ្ញាបនបត្រយោជន៍	៥.៤៥៣.៧៣៤	៥.៥០២.៧៨៧	២២.៤១៤.៨៤៧	២២.៤៨៩.៨៩០	៥.០៥៨.៧២០	៥.១១៣.៣០៤	២០.៧៩១.៣៣៩	២០.៨៩៨.០៧៣
ចំណាយទំនាក់ទំនង	៥.១៤៥.៦៥៨	៥.៣៩៩.៣៨០	២១.១៤៨.៦៥៤	២២.០៦៧.២៦៦	៤.០៩៨.៧៤៥	៤.២៤៧.៧២៧	១៦.៨៤៥.៨៤២	១៧.៣៦០.៤៦០
ចំណាយរំលស់លើទ្រព្យសកម្មអូប៊ី (កំណត់សម្គាល់ ១៥)	២.៨២១.០៥៥	៣.០៩៦.៥៤៦	១១.៥៩៤.៥៣៦	១២.៦៥៥.៥៨៤	២.៦២២.៦៩៥	២.៨៤៨.៣០៧	១០.៧៧៩.២៧៦	១១.៦៤១.០៣១
ការចំណាយលើអគ្គប្រយោជន៍ពេលចូលនិវត្តន៍ (កំណត់សម្គាល់ ២៥(ក))	-	២.៨៨៧.០៤៤	-	១១.៧៩៩.៣៤៩	-	២.៨០៣.៦៩៨	-	១១.៤៥៨.៧១៤
ចំណាយការធ្វើដំណើរ	២.៨២០.៧៩១	២.៧០៧.៥១១	១១.៥៩៣.៤៥១	១១.០៦៥.៥៩៧	២.៤៥៧.៥៣៨	២.៣៧៨.៩៧១	១០.១០០.៤៨១	៩.៧២២.៨៥៤
ការចំណាយលើអគ្គប្រយោជន៍អភិវឌ្ឍន៍វិជ្ជាជីវៈ (កំណត់សម្គាល់ ២៥(ខ))	១.៦៧២.៩៨៥	១.៧៧៤.៩៩៧	៦.៨៧៥.៩៦៨	៧.២៥៤.៤១៣	១.៥៩៣.០៤៧	១.៦៧៥.១៩១	៦.៥៤៧.៤២៣	៦.៨៤៦.៥០៦
ចំណាយកម្រៃអាជ្ញាបណ្ណ	១.១៨០.៤៨២	១.១០១.៤០០	៤.៨៥១.៧៨១	៤.៨០១.៤២២	១.១៥០.១៥២	១.០៧៣.៧២៦	៤.៧២៧.១២៥	៤.៣៨៨.៣១៨
ចំណាយផ្សេងៗ	២០.២៦២.៦៨៤	១៨.៧៩៧.៦៩៥	៨៣.២៧៩.៦៣២	៧៦.៨២៦.១៧៩	១៨.៦៨១.៦១៤	១៧.០១៨.០១១	៧៦.៧៨១.៤៣៤	៦៩.៥៥២.៦១១
	<u>២៦៩.១២៦.០៥៤</u>	<u>២៦៩.៥៥៧.៩៣៦</u>	<u>១.១០៦.១០៨.០៨២</u>	<u>១.១០១.៦៨៣.២៨៤</u>	<u>២៥៦.០៨០.៣៦៦</u>	<u>២៥៦.១២៨.៥៧៤</u>	<u>១.០៥២.៤៩០.៣០៤</u>	<u>១.០៤៦.៧៩៧.៤៨២</u>

ធនាគារ អេស៊ីលីដា ភីអិលស៊ី និង ក្រុមហ៊ុនបុត្រសម្ព័ន្ធ

កំណត់សម្គាល់លើរបាយការណ៍ហិរញ្ញវត្ថុ (ត)

នាថ្ងៃទី៣១ ខែធ្នូ ឆ្នាំ២០២៣ និង សម្រាប់ដំណាច់ការិយបរិច្ឆេទដែលបានបញ្ជាក់

៣១. ចំណាយទូទៅ និងរដ្ឋបាល (ត)

សម្រាប់ដំណាច់ការិយបរិច្ឆេទ ដែលបានបញ្ជាក់ ថ្ងៃទី៣១ ខែធ្នូ ឆ្នាំ២០២៣ ប្រាក់បៀវត្ស និងប្រាក់ឈ្នួលចំនួន ៤៨.០៩៩ ដុល្លារអាមេរិក (ថ្ងៃទី៣១ ខែធ្នូ ឆ្នាំ២០២២៖ ៤៥.១៤៨ ដុល្លារអាមេរិក) ត្រូវបានទូទាត់ឱ្យនិយោជិករបស់ធនាគារដែលមានតួនាទីជាអ្នកធ្វើប្រតិបត្តិការជាភ្នាក់ងារទូទាត់សាច់ប្រាក់។ ចំណាយខាងលើរួមមានការចំណាយសម្រាប់ ប្រតិបត្តិការរបស់ភ្នាក់ងារទូទាត់សាច់ប្រាក់ ហើយទាក់ទិននឹងសម្ភារផ្គត់ផ្គង់ការិយាល័យ ចំនួន ៥២១ ដុល្លារអាមេរិក ចំណាយទូទៅចំនួន ៩៤ ដុល្លារអាមេរិក គ្រឿងសង្ហារឹម និងបរិក្ខារបំពាក់ចំនួន ១.៤៧០ ដុល្លារអាមេរិក និងកម្រៃសមាជិកភាពចំនួន ១២.៥៧១ ដុល្លារអាមេរិក (៥១.៦៦៦.៦៦៧ រៀល) (ថ្ងៃទី៣១ ខែធ្នូ ឆ្នាំ២០២២៖ សម្ភារផ្គត់ផ្គង់ការិយាល័យចំនួន ២៤៦ ដុល្លារអាមេរិក ចំណាយទូទៅ ចំនួន ៧៥៩ ដុល្លារអាមេរិក គ្រឿងសង្ហារឹម និងបរិក្ខារបំពាក់ចំនួន ១.១២៨ ដុល្លារអាមេរិក និងកម្រៃសមាជិកភាពចំនួន ១២.៦៤២ ដុល្លារអាមេរិក (៥១.៦៦៦.៦៦៥ រៀល)។

៣២. សារពើពន្ធ

(ក) បំណុលពន្ធលើប្រាក់ចំណេញក្នុងឆ្នាំ

	សម្ព័ន្ធធនាគារ				ធនាគារ			
	២០២៣ ដុល្លារអាមេរិក	២០២២ ដុល្លារអាមេរិក	២០២៣ ពាន់រៀល (កំណត់សម្គាល់ ៥)	២០២២ ពាន់រៀល (កំណត់សម្គាល់ ៥)	២០២៣ ដុល្លារអាមេរិក	២០២២ ដុល្លារអាមេរិក	២០២៣ ពាន់រៀល (កំណត់សម្គាល់ ៥)	២០២២ ពាន់រៀល (កំណត់សម្គាល់ ៥)
បំណុលពន្ធលើប្រាក់ចំណេញក្នុងឆ្នាំ	៣.៧៩១.៥១៦	៣៤.៤២៨.៤៦២	១៥.៤៨៨.៣៤៣	១៤១.៧៤១.៩៧៨	២.៣១៩.០៨០	៣៣.៩១១.៩៣៣	៩.៤៧៣.៤៤២	១៣៩.៦១៥.៤២៨

ធនាគារ អេស៊ីប៊ីដា ភីអិលស៊ី និង ក្រុមហ៊ុនបុត្រសម្ព័ន្ធ

កំណត់សម្គាល់លើរបាយការណ៍ហិរញ្ញវត្ថុ (ត)

នាថ្ងៃទី៣១ ខែធ្នូ ឆ្នាំ២០២៣ និង សម្រាប់ដំណាច់ការិយបរិច្ឆេទដែលបានបញ្ជាក់

៣២. សារពើពន្ធ (ត)

(ក) បំណុលពន្ធលើប្រាក់ចំណេញក្នុងការិយបរិច្ឆេទ (ត)

	សម្ព័ន្ធធនាគារ				ធនាគារ			
	២០២៣ ដុល្លារអាមេរិក	២០២២ ដុល្លារអាមេរិក	២០២៣ ពាន់រៀល (កំណត់សម្គាល់ ៥)	២០២២ ពាន់រៀល (កំណត់សម្គាល់ ៥)	២០២៣ ដុល្លារអាមេរិក	២០២២ ដុល្លារអាមេរិក	២០២៣ ពាន់រៀល (កំណត់សម្គាល់ ៥)	២០២២ ពាន់រៀល (កំណត់សម្គាល់ ៥)
នាដើមឆ្នាំ	៣៤.៤២៨.៤៦២	៣៦.៣១៥.៧៦៧	១៤១.៧៤១.៩៧៨	១៤៧.៩៥០.៤៣៥	៣៣.៩១១.៩៣៣	៣៥.៤៩១.៣២៩	១៣៩.៦១៥.៤២៨	១៤៤.៥៩១.៦៧៤
ពន្ធលើប្រាក់ចំណេញក្នុងឆ្នាំ	១២.០៣២.៤៩១	៣៦.៥៧២.២៥៦	៤៩.៤៥៣.៥៣៨	១៤៩.៤៧០.៨១០	៩.៥៣៨.៨៧៩	៣៤.២៣៥.៤២៦	៣៩.២០៤.៧៩៣	១៣៩.៩២០.១៨៦
ពន្ធលើប្រាក់ចំណេញបានបង់	(៤២.៦៦៩.៤៣៧)	(៣៨.៤៥៩.៥៦១)	(១៧៥.៣៧១.៣៨៦)	(១៥៧.១៨៤.២២៦)	(៤១.១៣១.៧៣២)	(៣៥.៨១៤.៨២២)	(១៦៩.០៥១.៤១៩)	(១៤៦.៣៧៥.១៧៨)
លម្អៀងពីអត្រាប្តូរប្រាក់	-	-	(៣៣៥.៧៨៧)	១.៥០៤.៩៥៩	-	-	(២៩៥.៣៦០)	១.៤៧៨.៧៤៦
នាចុងឆ្នាំ	៣.៧៩១.៥១៦	៣៤.៤២៨.៤៦២	១៥.៤៨៨.៣៥៣	១៤១.៧៤១.៩៧៨	២.៣១៩.០៨០	៣៣.៩១១.៩៣៣	៩.៤៧៣.៤៤២	១៣៩.៦១៥.៤២៨

ធនាគារ អេស៊ីប៊ីដា ភីអិលស៊ី និង ក្រុមហ៊ុនបុត្រសម្ព័ន្ធ

កំណត់សម្គាល់លើរបាយការណ៍ហិរញ្ញវត្ថុ (ត)

នាថ្ងៃទី៣១ ខែធ្នូ ឆ្នាំ២០២៣ និង សម្រាប់ដំណាច់ការិយបរិច្ឆេទដែលបានបញ្ចប់

៣២. សារពើពន្ធ (ត)

ខ) ចំណាយពន្ធលើប្រាក់ចំណេញ

	សម្ព័ន្ធធនាគារ				ធនាគារ			
	២០២៣ ដុល្លារអាមេរិក	២០២២ ដុល្លារអាមេរិក	២០២៣ លានរៀល (កំណត់សម្គាល់ ៥)	២០២២ លានរៀល (កំណត់សម្គាល់ ៥)	២០២៣ ដុល្លារអាមេរិក	២០២២ ដុល្លារអាមេរិក	២០២៣ លានរៀល (កំណត់សម្គាល់ ៥)	២០២២ លានរៀល (កំណត់សម្គាល់ ៥)
ពន្ធលើប្រាក់ចំណេញក្នុងឆ្នាំ	១២.០៣២.៤៩១	៣៦.៥៧២.២៥៦	៤៩.៤៥៣.៥៣៨	១៤៩.៤៧០.៨១០	៩.៥៣៨.៨៧៩	៣៤.២៣៥.៤២៦	៣៩.២០៤.៧៩៣	១៣៩.៩២០.១៨៦
ចំណាយពន្ធពន្យារ	២៤.១៨៦.៦១៤	៩.៩២១.១១៥	៩៩.៤០៦.៩៨៤	៤០.៥៤៧.៥៩៧	២៤.៥២៣.៦៩២	៩.៧៨២.០៧០	១០០.៧៩២.៣៧៤	៣៩.៩៧៩.៣២០
	៣៦.២១៩.១០៥	៤៦.៤៩៣.៣៧១	១៤៨.៨៦០.៥២២	១៩០.០១៨.៤០៧	៣៤.០៦២.៥៧១	៤៤.០១៧.៤៩៦	១៣៩.៩៩៧.១៦៧	១៧៩.៨៩៩.៥០៦

ធនាគារ អេស៊ីប៊ីស៊ី ភីអិលស៊ី និង ក្រុមហ៊ុនបុត្រសម្ព័ន្ធ

កំណត់សម្គាល់លើរបាយការណ៍ហិរញ្ញវត្ថុ (ត)

នាថ្ងៃទី៣១ ខែធ្នូ ឆ្នាំ២០២៣ និង សម្រាប់ដំណាច់ការិយបរិច្ឆេទដែលបានបញ្ចប់

៣២. សារពើពន្ធ (ត)

គ) ការផ្ទៀងផ្ទាត់រវាងចំណាយពន្ធលើប្រាក់ចំណេញ និង ចំណេញគណនេយ្យ

	សម្ព័ន្ធធនាគារ				ធនាគារ			
	២០២៣ ដុល្លារអាមេរិក	២០២២ ដុល្លារអាមេរិក	២០២៣ ពាន់រៀល (កំណត់សម្គាល់ ៥)	២០២២ ពាន់រៀល (កំណត់សម្គាល់ ៥)	២០២៣ ដុល្លារអាមេរិក	២០២២ ដុល្លារអាមេរិក	២០២៣ ពាន់រៀល (កំណត់សម្គាល់ ៥)	២០២២ ពាន់រៀល (កំណត់សម្គាល់ ៥)
ចំណេញមុនបង់ពន្ធ	១៨៤.២៣៧.៥៣០	២២៨.៣០៨.១៤៦	៧៥៧.២១៦.២៤៧	៩៣៣.០៩៥.៣៩៣	១៧២.២០១.៨៤៨	២១៧.៤២៣.២៨១	៧០៧.៧៤៩.៥៩៥	៨៨៨.៦០៨.៩៤៩
ពន្ធគណនាតាមអត្រាពន្ធក្នុងស្រុកដែលត្រូវអនុវត្តចំពោះ ប្រាក់ចំណេញជាប់ពន្ធក្នុងប្រទេសនីមួយៗ	៣៦.៨៩០.៤៣៧	៤៥.៦៨៥.៧៨៧	១៥១.៦១៩.៦៩៦	១៨៦.៧១៧.៨១១	៣៤.៤៤០.៣៧០	៤៣.៤៨៤.៦៥៦	១៤១.៥៤៩.៩២១	១៧៧.៧២១.៧៨៩
ផលប៉ះពាល់(ចំណូលមិនជាប់ពន្ធ)ចំណាយដែលមិនអាច កាត់កងតាមច្បាប់ពន្ធ	(៦៧១.៣៣២)	៨០៧.៥៨៤	(២.៧៥៩.១៧៤)	៣.៣០០.៥៩៦	(៣៧៧.៧៩៩)	៥៣២.៨៤០	(១.៥៥២.៧៥៤)	២.១៧៧.៧១៧
	<u>៣៦.២១៩.១០៥</u>	<u>៤៦.៤៩៣.៣៧១</u>	<u>១៤៨.៨៦០.៥២២</u>	<u>១៩០.០១៨.៤០៧</u>	<u>៣៤.០៦២.៥៧១</u>	<u>៤៤.០១៧.៤៩៦</u>	<u>១៣៨.៥៥៧.១៦៧</u>	<u>១៧៩.៨៩៩.៥០៦</u>

ធនាគារ អេស៊ីលីដា ភីអិលស៊ី និង ក្រុមហ៊ុនបុត្រសម្ព័ន្ធ

កំណត់សម្គាល់លើរបាយការណ៍ហិរញ្ញវត្ថុ (ត)

នាថ្ងៃទី៣១ ខែធ្នូ ឆ្នាំ២០២៣ និង សម្រាប់ដំណាច់ការិយបរិច្ឆេទដែលបានបញ្ជាក់

៣២. សារពើពន្ធ (ត)

គ) ការផ្ទៀងផ្ទាត់រវាងចំណាយពន្ធលើប្រាក់ចំណេញ និង ចំណេញគណនេយ្យ (ត)

យោងតាមអនុក្រឹត្យលេខ ០១ អនក្រ.បក ចុះថ្ងៃទី៤ ខែមករា ឆ្នាំ២០១៩ របស់រាជរដ្ឋាភិបាលកម្ពុជា ("RGC") ស្តីពីការលើកទឹកចិត្តពន្ធក្នុងវិស័យមូលបត្រ ធនាគារមានសិទ្ធិកាត់បន្ថយពន្ធលើប្រាក់ចំណូលចំនួន ៥០% សម្រាប់រយៈពេល ៣ឆ្នាំគិតចាប់ពីឆ្នាំ២០២០ ដល់ឆ្នាំ២០២២ បន្ទាប់ពីការចុះបញ្ជីជាផ្លូវការ (តាមសមាមាត្រផ្អែកទៅនឹងភាគរយមូលបត្រកម្មសិទ្ធិដែលបានចុះបញ្ជីដោយយក ២០,០០០១ ភាគរយ ជាគោលដោយអនុលោមតាមប្រកាសលេខ ១៨៣ ស្តីពីការណែនាំអនុវត្តការលើកទឹកចិត្តពន្ធលើប្រាក់ចំណូល ចំពោះសហគ្រាសបោះផ្សាយលក់មូលបត្រលើកដំបូងជាសាធារណៈ) និងការលើកលែងបំណុលពន្ធផ្សេងៗទៀតពន្ធលើប្រាក់ចំណូល និងពន្ធកាត់ទុកសម្រាប់រយៈពេលចាប់ពីឆ្នាំ N-៣ ដល់ N-១០ ដែល N ជាឆ្នាំ IPO ("ពី N-៣ ដល់ N-១០") ។

ឃ) បញ្ហាពន្ធផ្សេងៗ

លិខិតប្រកាសពន្ធរបស់ធនាគារ និងក្រុមហ៊ុនបុត្រសម្ព័ន្ធ ត្រូវមានការត្រួតពិនិត្យដោយអាជ្ញាធរពន្ធដារ តាមការិយបរិច្ឆេទ។

ផ្នែកខ្លះនៃច្បាប់ និងបទប្បញ្ញត្តិពន្ធដារអាចមានការបកស្រាយខុសៗគ្នា ហេតុនេះចំនួនពន្ធដែលបានរាយការណ៍នៅក្នុងរបាយការណ៍ហិរញ្ញវត្ថុ អាចមានការផ្លាស់ប្តូរនៅពេលក្រោយអាស្រ័យលើការកំណត់ចុងក្រោយដោយអាជ្ញាធរពន្ធដារ។

ធនាគារ អេស៊ីប៊ីដា ភីអិលស៊ី និង ក្រុមហ៊ុនបុត្រសម្ព័ន្ធ

កំណត់សម្គាល់លើរបាយការណ៍ហិរញ្ញវត្ថុ (ត)

នាថ្ងៃទី៣១ ខែធ្នូ ឆ្នាំ២០២៣ និង សម្រាប់ដំណាច់ការិយបរិច្ឆេទដែលបានបញ្ចប់

៣៣. ចំណេញក្នុងមួយភាគហ៊ុន

តារាងខាងក្រោមនេះបង្ហាញពីប្រាក់ចំណេញរបស់ធនាគារ ដែលប្រើប្រាស់ក្នុងការគណនាចំណេញក្នុងមួយភាគហ៊ុន មូលដ្ឋាន និងចំណេញក្នុងមួយភាគហ៊ុនថយចុះ សម្រាប់រយៈពេលដែលបានបង្ហាញ ៖

	២០២៣ ដុល្លារអាមេរិក	២០២២ ដុល្លារអាមេរិក	២០២៣ លានរៀល (កំណត់សម្គាល់ ៥)	២០២២ លានរៀល (កំណត់សម្គាល់ ៥)
ប្រាក់ចំណេញផ្តល់ជូនភាគហ៊ុនិករបស់ធនាគារ	១៤៨.០៥៤.៧៩១	១៨១.៧៣៨.៣៥៨	៦០៨.៥០៥.១៨៩	៧៤២.៧៦៤.៦៧០
ចំនួនភាគហ៊ុនគិតជាមធ្យម	៤៣៣.១៦៣.០១៩	៤៣៣.១៦៣.០១៩	៤៣៣.១៦៣.០១៩	៤៣៣.១៦៣.០១៩
ចំណេញក្នុងមួយភាគហ៊ុនមូលដ្ឋាន	០,៣៤	០,៤២	១,៤០	១,៧១
ចំណេញក្នុងមួយភាគហ៊ុនថយចុះ	០,៣៤	០,៤២	១,៤០	១,៧១

ធនាគារ ពុំមានភាគហ៊ុនថយចុះជាសក្តានុពលនាកាលបរិច្ឆេទនៃការរាយការណ៍ឡើយ។ ដូច្នេះចំណេញក្នុងមួយភាគហ៊ុនថយចុះស្មើនឹងចំណេញមូលដ្ឋានក្នុងមួយភាគហ៊ុន។

ធនាគារ អេស៊ីប៊ីជា ភីអិលស៊ី និង ក្រុមហ៊ុនបុត្រសម្ព័ន្ធ

កំណត់សម្គាល់លើរបាយការណ៍ហិរញ្ញវត្ថុ (ត)

នាថ្ងៃទី៣១ ខែធ្នូ ឆ្នាំ២០២៣ និង សម្រាប់ដំណាច់ការិយបរិច្ឆេទដែលបានបញ្ជាក់

៣៤. សាច់ប្រាក់ និងសាច់ប្រាក់សមមូល

	សម្ព័ន្ធធនាគារ				ធនាគារ			
	២០២៣	២០២២	២០២៣	២០២២	២០២៣	២០២២	២០២៣	២០២២
	ដុល្លារអាមេរិក	ដុល្លារអាមេរិក	ពាន់រៀល (កំណត់សម្គាល់ ៥)	ពាន់រៀល (កំណត់សម្គាល់ ៥)	ដុល្លារអាមេរិក	ដុល្លារអាមេរិក	ពាន់រៀល (កំណត់សម្គាល់ ៥)	ពាន់រៀល (កំណត់សម្គាល់ ៥)
សាច់ប្រាក់ក្នុងដៃ	៤៩៥.៧៩៣.៥៦៨	៤៩៧.០២៧.០៤១	២.០២៥.៣១៦.៧២៥	២.០៤៦.២៦០.៣២៨	៤៨៦.៥៨៤.៣១៧	៤៨៦.៦៦៥.៤៨៣	១.៩៨៧.៦៩៦.៩៣៥	២.០០៣.៦០១.៧៩៤
ប្រាក់បញ្ញើជាមួយធនាគារផ្សេងៗ៖								
<i>សមតុល្យនៅធនាគារជាតិនៃកម្ពុជា៖</i>								
- គណនីចរន្ត	១.៣៨៩.៩៣១.៦៦៤	៤៩៣.៧៧៨.៩១២	៥.៦៧៧.៨៧០.៨៤៧	២.០៣២.៨៨៧.៧៨១	១.៣៨៩.៩៣១.៦៦៤	៤៩៣.៧៧៨.៩១២	៥.៦៧៧.៨៧០.៨៤៧	២.០៣២.៨៨៧.៧៨១
- មូលបត្រប្រាក់បញ្ញើអាចដេញដូរបានដែលមានកាលកំណត់ បីខែ ឬតិចជាងបីខែ	២៧៥.២៧០.៤៥១	៤១៦.៥៦៥.៣៦១	១.១២៤.៤៧៩.៧៩២	១.៧១៤.៩៩៩.៥៩១	២៧៥.២៧០.៤៥១	៤១៦.៥៦៥.៣៦១	១.១២៤.៤៧៩.៧៩២	១.៧១៤.៩៩៩.៥៩១
<i>សមតុល្យនៅធនាគារផ្សេងៗ៖</i>								
- គណនីចរន្ត	១១៨.៧២២.៨៩០	១៥៥.០៧៤.៥១៧	៤៨៤.៩៨៣.០០៧	៦៣៨.៤៤១.៧៨៦	៨៨.៩៦២.៧៨២	១៣៧.០៨៤.២០៣	៣៦៣.៤១២.៩៦៥	៥៦៤.៣៧៥.៦៦៣
- គណនីប្រាក់បញ្ញើមានកាលកំណត់ដែលមានកាលកំណត់ បីខែ ឬតិចជាងបីខែ	-	១៨៥.៩៩៧.៨៣៨	-	៧៦៥.៧៥៣.០៩៩	-	១៨៥.២៧៦.៤៨៧	-	៧៦២.៧៨៣.២៩៧
	<u>២.២៧៩.៧១៨.៥៧៣</u>	<u>១.៧៤៨.៤៤៣.៦៦៩</u>	<u>៩.៣១២.៦៥០.៣៧១</u>	<u>៧.១៩៨.៣៤២.៥៨៥</u>	<u>២.២៤០.៧៤៩.២១៤</u>	<u>១.១១៩.៣៧០.៤៤៦</u>	<u>៩.១៥៣.៤៦០.៥៣៥</u>	<u>៧.០៧៨.៦៤៨.១២៦</u>

ធនាគារ អេស៊ីប៊ីជា ភីអិលស៊ី និង ក្រុមហ៊ុនបុត្រសម្ព័ន្ធ

កំណត់សម្គាល់លើរបាយការណ៍ហិរញ្ញវត្ថុ (ត)

នាថ្ងៃទី៣១ ខែធ្នូ ឆ្នាំ២០២៣ និង សម្រាប់ដំណាច់ការិយបរិច្ឆេទដែលបានបញ្ជាក់

៣៥. កិច្ចសន្យា និង យថាភាព

សម្ព័ន្ធធនាគារ និង ធនាគារ មានចំនួនទឹកប្រាក់ក្នុងកិច្ចសន្យានៃឧបករណ៍ហិរញ្ញវត្ថុក្រៅតារាងតុល្យការរបស់សម្ព័ន្ធធនាគារ និងធនាគារ ដែលត្រូវពន្យារឥណទាន ជូនអតិថិជន លិខិតធានាធនាគារ និង កញ្ចប់ឥណទានផ្សេងៗដូចខាងក្រោម៖

(ក) កិច្ចសន្យាផ្តល់ឥណទាន លិខិតធានាធនាគារ និងបំណុលហិរញ្ញវត្ថុផ្សេងៗ

	សម្ព័ន្ធធនាគារ				ធនាគារ			
	២០២៣	២០២២	២០២៣	២០២២	២០២៣	២០២២	២០២៣	២០២២
	ដុល្លារអន្តរជាតិ	ដុល្លារអន្តរជាតិ	ពាន់រៀល (កំណត់សម្គាល់ ៥)	ពាន់រៀល (កំណត់សម្គាល់ ៥)	ដុល្លារអន្តរជាតិ	ដុល្លារអន្តរជាតិ	ពាន់រៀល (កំណត់សម្គាល់ ៥)	ពាន់រៀល (កំណត់សម្គាល់ ៥)
ឥណទានវិញ្ញាបន្នដែលមិនបាន ប្រើប្រាស់	២០៩.៨៥៥.៦៦៩	១៧៥.១៣២.៤៨៩	៨៥៧.២៥៦.៣២៣	៧២១.០២០.៤៥៧	២០៩.៤០៥.០៥២	១៧៤.៧១៦.៧៣១	៨៥៥.៤១៩.៦៣៧	៧១៩.៣០៨.៧៨២
លិខិតធានាធនាគារ	៦៧.០១៤.០០៥	៦២.៨៧៣.៣២៩	២៧៣.៧៥២.២១០	២៥៨.៨៤៩.៤៩៥	៦៦.៨៨០.៩២៣	៦២.៧៤១.៩៨៤	២៧៣.២០៨.៥៧០	២៥៨.៣០៨.៧៤៨
លិខិតឥណទាន	២.៣០៣.០៦២	៩.១៧៦.១៣០	៩.៤០៨.០០៨	៣៧.៧៧៨.១២៧	២.៣០៣.០៦២	៩.១៧៦.១៣០	៩.៤០៨.០០៨	៣៧.៧៧៨.១២៧
	<u>២៧៩.១៧២.៧៣៦</u>	<u>២៤៧.១៨១.៩៤៨</u>	<u>១.១៤០.៤១៦.៥៤១</u>	<u>១.០១៧.៦៤៨.០៧៩</u>	<u>២៧៨.៥៨៩.០៣៧</u>	<u>២៤៦.៦៣៤.៨៤៥</u>	<u>១.១៣៨.០៣៦.២១៥</u>	<u>១.០១៥.៣៨៥.៦៥៧</u>

ពុំមានការខាតបង់ជាសារវន្ត ណាមួយត្រូវបានរំពឹងទុកជាលទ្ធផលនៃប្រតិបត្តិការទាំងនេះទេ។

ធនាគារ អេស៊ីលីដា ភីអិលស៊ី និង ក្រុមហ៊ុនបុត្រសម្ព័ន្ធ

កំណត់សម្គាល់លើរបាយការណ៍ហិរញ្ញវត្ថុ (ត)

នាថ្ងៃទី៣១ ខែធ្នូ ឆ្នាំ២០២៣ និង សម្រាប់ដំណាច់ការិយបរិច្ឆេទដែលបានបញ្ជាក់

៣៥. កិច្ចសន្យា និងយថាភាព (ត)

(ខ) កិច្ចសន្យាទាក់ទងនឹងចំណាយលើទ្រព្យសម្បត្តិ និងបរិក្ខារ

	សម្ព័ន្ធធនាគារ				ធនាគារ			
	២០២៣ ដុល្លារអាមេរិក	២០២២ ដុល្លារអាមេរិក	២០២៣ ពាន់រៀល (កំណត់សម្គាល់ ៥)	២០២២ ពាន់រៀល (កំណត់សម្គាល់ ៥)	២០២៣ ដុល្លារអាមេរិក	២០២២ ដុល្លារអាមេរិក	២០២៣ ពាន់រៀល (កំណត់សម្គាល់ ៥)	២០២២ ពាន់រៀល (កំណត់សម្គាល់ ៥)
មិនលើសពី ១ឆ្នាំ	៨.៦០៩.២៤៩	៦.០៣០.២០៤	៣៥.១៦៨.៧៨២	២៤.៨២៦.៣៥០	៤.៤៣៩.៩៥៧	៥.០២៧.៥៦៩	១៨.១៣៧.២២៤	២០.៦៩៨.៥០២
លើសពី ១ឆ្នាំ ប៉ុន្តែមិនលើសពី ៥ឆ្នាំ	១១៥.៧៤៤	២៦៨.៩៦១	៤៧២.៨១៤	១.១០៧.៣១២	-	-	-	-
	៨.៧២៤.៩៩៣	៦.២៩៩.១៦៥	៣៥.៦៤១.៥៩៦	២៥.៩៣៣.៦៦២	៤.៤៣៩.៩៥៧	៥.០២៧.៥៦៩	១៨.១៣៧.២២៤	២០.៦៩៨.៥០២

នាថ្ងៃទី៣១ ខែធ្នូ ឆ្នាំ២០២៣ សមតុល្យចំពោះកិច្ចសន្យាទាំងនេះ គឺពាក់ព័ន្ធនឹងការទិញទ្រព្យសម្បត្តិ និងបរិក្ខារ និងទ្រព្យសកម្មអរូបីរបស់ធនាគារ អេស៊ីលីដា ភីអិលស៊ីចំនួន ៤.៤៣៩.៩៥៧ ដុល្លារអាមេរិក ការទិញបរិក្ខារផ្សេងៗរបស់វិទ្យាស្ថាន ពាណិជ្ជសាស្ត្រ អេស៊ីលីដា ចំនួន ៩.៩០៦ ដុល្លារអាមេរិក និងការទិញបរិក្ខារផ្សេងៗ របស់ធនាគារ អេស៊ីលីដា ឡារលីមីធីត ចំនួន ១៨.៨៨៤ ដុល្លារអាមេរិក ទិញកម្មវិធីកុំព្យូទ័រ ចំនួន ១.១០៧.៣១២ ដុល្លារអាមេរិក និង CRM Palo Alto 5410 Panorama M-300 ការទិញ Chip Card កាត HBA សម្រាប់គម្រោងប្រព័ន្ធ T24 ប្រព័ន្ធ ស្នូលរបស់ធនាគារ R22 Palo Alto PAN-SEP-CG និង External hard disk ចំនួន ៣.២៤៥.៧២៦ ដុល្លារអាមេរិក។

នាថ្ងៃទី៣១ ខែធ្នូ ឆ្នាំ២០២២ សមតុល្យចំពោះកិច្ចសន្យាទាំងនេះ គឺពាក់ព័ន្ធនឹងការទិញទ្រព្យសម្បត្តិ និងបរិក្ខារ និងទ្រព្យសកម្មអរូបីរបស់ធនាគារ អេស៊ីលីដា ភីអិលស៊ីចំនួន ៥.០២៧.៥៦៩ ដុល្លារអាមេរិក ការទិញបរិក្ខារផ្សេងៗរបស់វិទ្យាស្ថាន ពាណិជ្ជសាស្ត្រ អេស៊ីលីដា ចំនួន ៩.៩០៦ ដុល្លារអាមេរិក និងការទិញទ្រព្យសម្បត្តិ និងបរិក្ខារ និងទ្រព្យសកម្មអរូបីរបស់ ធនាគារ អេស៊ីលីដា ឡារលីមីធីត ចំនួន ១.០០២.៦៣៥ ដុល្លារអាមេរិក ធ្វើឱ្យប្រសើរឡើងនូវ Nutanix ចំនួន ១៥៧.៩០៣ ដុល្លារអាមេរិក កម្រៃសេវាអនុវត្តគម្រោង Smart Vista ចំនួន ៣៥.២៨៦ ដុល្លារអាមេរិក អភិវឌ្ឍន៍ប្រព័ន្ធទូទាត់វីក្យុយប៊ីត្រ Numpapa ចំនួន ១១.៨៤៧ ដុល្លារអាមេរិក និង អភិវឌ្ឍន៍ប្រព័ន្ធ LAPS ដំណាក់កាលទី២ ចំនួន ៥៤.០១៩ ដុល្លារអាមេរិក។

ធនាគារ អេស៊ីលីដា ភីអិលស៊ី និង ក្រុមហ៊ុនបុត្រសម្ព័ន្ធ

កំណត់សម្គាល់លើរបាយការណ៍ហិរញ្ញវត្ថុ (ត)

នាថ្ងៃទី៣១ ខែធ្នូ ឆ្នាំ២០២៣ និង សម្រាប់ដំណាច់ការិយបរិច្ឆេទដែលបានបញ្ជប់

៣៥. កិច្ចសន្យា និងយថាភាព (ត)

(គ) កិច្ចសន្យាដែលត្រូវទទួល ពីធនាគារ និងគ្រឹះស្ថានហិរញ្ញវត្ថុផ្សេងៗ (*OFI) និងទ្រព្យសកម្មហិរញ្ញវត្ថុផ្សេងៗ

	សម្ព័ន្ធជនាគារ				ធនាគារ			
	២០២៣	២០២២	២០២៣	២០២២	២០២៣	២០២២	២០២៣	២០២២
	ដុល្លារអាមេរិក	ដុល្លារអាមេរិក	លាន់រៀល (កំណត់សម្គាល់ ៥)	លាន់រៀល (កំណត់សម្គាល់ ៥)	ដុល្លារអាមេរិក	ដុល្លារអាមេរិក	លាន់រៀល (កំណត់សម្គាល់ ៥)	លាន់រៀល (កំណត់សម្គាល់ ៥)
កិច្ចសន្យាដែលត្រូវទទួលពីធនាគារផ្សេងៗ	១៤៦.៣៦៧.០៧៥	១៨.៧៦០.៤៨១	៥៩៧.៩០៩.៥០១	៧៧.២៣៦.៩០០	១៤៦.៣៦៧.០៧៥	១៨.៧៦០.៤៨១	៥៩៧.៩០៩.៥០១	៧៧.២៣៦.៩០០
កិច្ចសន្យាដែលត្រូវទទួលពី OFI	-	៧២.៥០០.០០០	-	២៩៨.៤៨២.៥០០	-	៧២.៥០០.០០០	-	២៩៨.៤៨២.៥០០
កិច្ចសន្យាដែលមិនដំណើរការផ្សេងៗ	៧៤៨.៨០០	-	៣.០៥៨.៨៤៨	-	-	-	-	-
	<u>១៤៧.១១៥.៨៧៥</u>	<u>៩១.២៦០.៤៨១</u>	<u>៦០០.៩៦៨.៣៤៩</u>	<u>៣៧៥.៧១៩.៤០០</u>	<u>១៤៦.៣៦៧.០៧៥</u>	<u>៩១.២៦០.៤៨១</u>	<u>៥៩៧.៩០៩.៥០១</u>	<u>៣៧៥.៧១៩.៤០០</u>

(ឃ) កិច្ចសន្យាផ្សេងៗ

នៅថ្ងៃទី៣០ ខែឧសភា ឆ្នាំ២០១៦ ធនាគារ បានធានាលើកិច្ចព្រមព្រៀងឥណទានរបស់វិទ្យាស្ថានពាណិជ្ជសាស្ត្រ អេស៊ីលីដា ជាមួយនឹង IFC ដែលមានទឹកប្រាក់ចំនួន ១៣.០០០.០០០ ដុល្លារអាមេរិក ដែលនឹងត្រូវផុតកំណត់នៅថ្ងៃទី១៥ ខែមិថុនា ឆ្នាំ២០២៦។ នាថ្ងៃទី៣១ ខែធ្នូ ឆ្នាំ២០២៣ សមតុល្យដែលនៅជំពាក់មានទឹកប្រាក់ចំនួន ៤.៦៩៤.៤៧៥ ដុល្លារអាមេរិក (ថ្ងៃទី៣១ ខែធ្នូ ឆ្នាំ២០២២៖ ៧.២៣៤.៧៩៣ ដុល្លារអាមេរិក)។ ធនាគារ បានធ្វើសំវិធានធនឱនភាពនៃតម្លៃខាតបង់ចំនួន ៤៧.៥៤២ ដុល្លារអាមេរិក (ថ្ងៃទី៣១ ខែធ្នូ ឆ្នាំ២០២២៖ ៦៥.២១៧ ដុល្លារអាមេរិក) ទាក់ទងនឹងការធានានេះ។

ធនាគារ អេស៊ីប៊ីដា ភីអិលស៊ី និង ក្រុមហ៊ុនបុត្រសម្ព័ន្ធ

កំណត់សម្គាល់លើរបាយការណ៍ហិរញ្ញវត្ថុ (ត)

តារាងទី៣១ ខែធ្នូ ឆ្នាំ២០២៣ និង សម្រាប់ដំណាច់ការិយបរិច្ឆេទដែលបានបញ្ជាក់

៣៦. ទុនបម្រុង

	សម្ព័ន្ធធនាគារ												
	ទុនបម្រុងទុំ				ទុនបម្រុងទុំកម្រិតប្រចាំឆ្នាំ				ទុនបម្រុងទុំប្រចាំឆ្នាំ				
	ដុល្លារអាមេរិក	ពាន់រៀល	ដុល្លារអាមេរិក	ពាន់រៀល	ដុល្លារអាមេរិក	ពាន់រៀល	ដុល្លារអាមេរិក	ពាន់រៀល	ដុល្លារអាមេរិក	ពាន់រៀល	ដុល្លារអាមេរិក	ពាន់រៀល	
នៃថ្ងៃទី១ ខែមករា ឆ្នាំ២០២៣ បានធ្វើចំណាត់ថ្នាក់ឡើងវិញ	៥២៤.៣១១.៥៨៧	២.១៥៨.៥៩០.៨០៤	៩.៦៣០.៥៩៣	៣៩.៦៨៩.១៤៩	១៥៥.៧០៦.៨៣៥	៦៤១.០៤៥.០៤១	(៥៣.៨១៥.០៨៦)	(២២១.៥៥៦.៧០៩)	៣.០២៨.៣១៩	១២.៤៦៧.៥៨៩	៧៦.៣៥៦.៤៤៦	៦៣៨.៨៦២.២៨៨	២.៧០៦.៥៥២.៣២០
លទ្ធផលបម្រុងប្រចាំឆ្នាំ													
ការវាស់វែងឡើងវិញលើផ្នែកដែលមានប្រសិទ្ធភាពរបស់ឧបករណ៍និស្សន្ទដែលកើតឡើងពីការការពារហានិភ័យលំហូរសាច់ប្រាក់	-	-	(៣.៨៨៣.៩០៧)	(១៥.៩៦២.៨៥៤)	-	-	-	-	-	-	-	(៣.៨៨៣.៩០៧)	(១៥.៩៦២.៨៥៤)
លម្អៀងពីការប្តូររូបិយប័ណ្ណ - ក្រុមហ៊ុនបុត្រសម្ព័ន្ធបរទេស	-	-	-	-	-	-	(៥.៨៣៤.២១៤)	(២៣.៩៧៨.៦២០)	-	-	-	(៥.៨៣៤.២១៤)	(២៣.៩៧៨.៦២០)
លទ្ធផលបម្រុងប្រចាំឆ្នាំបន្ថែម	-	-	(៣.៨៨៣.៩០៧)	(១៥.៩៦២.៨៥៤)	-	-	(៥.៨៣៤.២១៤)	(២៣.៩៧៨.៦២០)	-	-	-	(៩.៧១៨.១២១)	(៣៩.៩៤១.៤៧៤)
ប្រតិបត្តិការវិនិយោគប្រចាំឆ្នាំ													
ការផ្តល់ប្រាក់ចំណេញក្រៅទុក ១២៥៥៩	-	-	-	-	៩៣.៤៨៣.៥១១	៣៨៤.២១៧.២៣០	-	-	-	-	-	៩៣.៤៨៣.៥១១	៣៨៤.២១៧.២៣០
បម្រុងតាមបទប្បញ្ញត្តិ	-	(១៦.៧៧៧.៩៧១)	-	(២១១.០៧៩)	-	(៧.៣១៩.៧០៤)	-	១.៤៦៧.៩៣៩	-	(៩៦.៩០៦)	(២២.៧០៨.៣៦៣)	-	(៤៥.២៤៦.០៨៤)
ប្រតិបត្តិការវិនិយោគប្រចាំឆ្នាំបន្ថែម	-	(១៦.៧៧៧.៩៧១)	-	(២១១.០៧៩)	៩៣.៤៨៣.៥១១	៣៧៦.៨៩៧.៥២៦	-	១.៤៦៧.៩៣៩	-	(៩៦.៩០៦)	(២២.៧០៨.៣៦៣)	៩៣.៤៨៣.៥១១	៣៧៦.៨៩៧.៥២៦
នៃថ្ងៃទី៣១ ខែធ្នូ ឆ្នាំ២០២៣	៥២៤.៣១១.៥៨៧	២.១៤១.៨១២.៨៣៣	៥.៧៤៦.៦៨៦	២៣.៧២៦.២៩៥	២៤៩.១៩០.៣៤៦	១.០១៧.៩៤២.៥៦៣	(៥៩.៦៤៩.៣០០)	(២៤៣.០៨៨.៧៧០)	៣.០២៨.៣១៩	១២.៣៧០.៦៨៣	៥៣.៦៤៨.០៨០	៧២២.៦២៧.៦៣៨	៣.០០៥.៥៩១.៩៤៤

ធនាគារ អេស៊ីប៊ី ភីអិលស៊ី និង ក្រុមហ៊ុនបុត្រសម្ព័ន្ធ

កំណត់សម្គាល់លើរបាយការណ៍ហិរញ្ញវត្ថុ (ត)

តារាងទី៣១ ខេត្ត ឆ្នាំ២០២៣ និង សម្រាប់ដំណាច់ការិយបរិច្ឆេទដែលបានបញ្ចប់

៣៦. ទុនបម្រុង (ត)

	ធនាគារ									
	ទុនបម្រុងទុំ		ការកាត់ការណ៍នៃទុនបម្រុង		ទុនបម្រុងកាត់បន្ថយប្រាក់		ទុនបម្រុងដ្យូឡា		សរុប	
	ដុល្លារអាមេរិក	ពាន់រៀល (កំណត់សម្គាល់ ៥)	ដុល្លារអាមេរិក	ពាន់រៀល (កំណត់សម្គាល់ ៥)	ដុល្លារអាមេរិក	ពាន់រៀល (កំណត់សម្គាល់ ៥)	ដុល្លារអាមេរិក	ពាន់រៀល (កំណត់សម្គាល់ ៥)	ដុល្លារអាមេរិក	ពាន់រៀល (កំណត់សម្គាល់ ៥)
សមតុល្យត្រូវបានប្រើប្រាស់ ខេត្ត ឆ្នាំ២០២៣ បានធ្វើដំណាច់ថ្នាក់ឡើងវិញ	៥១០.៧៤១.៥៥៦	២.១០២.៧២២.៩៨៦	៩.៦៣០.៥៩៣	៣៩.៦៤៩.១៥៦	១៥៥.៧០៦.៨៣៥	៦៥១.០៥៥.០៥០	៧៥.៥០២.០៩៥	៦៧៦.០៧៤.៩៨៤	២.៤៥៥.៨១៩.២៧៧	
លទ្ធផលនៃការប្រើប្រាស់										
ការកាត់សំណើ ឡើងវិញលើផ្នែកដែលមានប្រសិទ្ធភាពរបស់ ឧបករណ៍និស្សន្ទ ដែលកើតឡើងពី ការការពារហានិភ័យលំហូរសាច់ប្រាក់	-	-	(៣.៤៨៣.៩០៧)	(១៥.៩៦២.៤៥៤)	-	-	-	(៣.៤៨៣.៩០៧)	(១៥.៩៦២.៤៥៤)	
លទ្ធផលខាតបង់ប្រាក់កម្រៃបរិច្ឆេទសរុប	-	-	(៣.៤៨៣.៩០៧)	(១៥.៩៦២.៤៥៤)	-	-	-	(៣.៤៨៣.៩០៧)	(១៥.៩៦២.៤៥៤)	
ប្រតិបត្តិការជាមួយភាគីទីបី										
ការផ្ទេរពីប្រាក់ចំណេញក្រៅក្រុមហ៊ុនដោយប្រុងប្រយ័ត្នបទប្បញ្ញត្តិ	-	-	-	-	៩២.៩២០.១៧១	៣៨១.៩០១.៩០៣	-	៩២.៩២០.១៧១	៣៨១.៩០១.៩០៣	
លម្អៀងពីអត្រាប្តូរប្រាក់	-	(១៦.៣៤៣.៧៣០)	-	(២១១.០៨៦)	-	(៧.៣០៥.៦២២)	(២១.៩៥៥.៣២១)	-	(៤៥.៨១៥.៧៥៩)	
ប្រតិបត្តិការជាមួយភាគីទីបីសរុប	-	(១៦.៣៤៣.៧៣០)	-	(២១១.០៨៦)	៩២.៩២០.១៧១	៣៧៤.៥៩៦.២៨១	(២១.៩៥៥.៣២១)	៩២.៩២០.១៧១	៣៣៦.០៩៦.១៤៤	
ត្រូវបានប្រើប្រាស់ ខេត្ត ឆ្នាំ២០២៣	៥១០.៧៤១.៥៥៦	២.០៨៦.៣៧៩.២៥៦	៥.៧៤៦.៦៨៦	២៣.៤៧៥.២១២	២៤៨.៦២៧.០០៦	១.០១៥.៦៥១.៣២១	៥៣.៥៤៦.៧៧៤	៧៦៥.១១៥.២៨៤	៣.១៧៤.៩៥២.៥៦៣	
សមតុល្យត្រូវបានប្រើប្រាស់ ខេត្ត ឆ្នាំ២០២២ បានធ្វើដំណាច់ថ្នាក់ឡើងវិញ	៥១០.៧៤១.៥៥៦	២.០៨០.៧៦១.០៩៩	(៥០៦.១៥៤)	(២.០៦២.០៨៤)	៩៧.១៤០.០០៤	៣៩៥.៧៤៨.៣៧៩	១៧.៥២៩.៨០៤	៦០៧.៣៧៥.៤០២	២.៤៩១.៩៧៧.១៩៤	
លទ្ធផលនៃការប្រើប្រាស់										
ការកាត់សំណើ ឡើងវិញលើផ្នែកដែលមានប្រសិទ្ធភាពរបស់ ឧបករណ៍និស្សន្ទ ដែលកើតឡើងពី ការការពារហានិភ័យលំហូរសាច់ប្រាក់	-	-	១០.១៣៦.៧៥១	៤១.៤២៤.៩០១	-	-	-	១០.១៣៦.៧៥១	៤១.៤២៤.៩០១	
លម្អៀងពីអត្រាប្តូរប្រាក់	-	-	-	-	-	-	១១.៤៥២.៧៥៣	-	១១.៤៥២.៧៥៣	
លទ្ធផលនៃការប្រើប្រាស់សរុប	-	-	១០.១៣៦.៧៥១	៤១.៤២៤.៩០១	-	-	១១.៤៥២.៧៥៣	១០.១៣៦.៧៥១	៥២.៨៧៧.៤០៧	
ប្រតិបត្តិការជាមួយភាគីទីបី										
ការផ្ទេរពីចំណេញក្រៅក្រុមហ៊ុនដោយប្រុងប្រយ័ត្នបទប្បញ្ញត្តិ	-	-	-	-	៥៥.៥៦៦.៨៣១	២៣៩.៣៦២.៦៣៨	-	៥៥.៥៦៦.៨៣១	២៣៩.៣៦២.៦៣៨	
លម្អៀងពីអត្រាប្តូរប្រាក់	-	២១.៩៦១.៤៨៧	-	២៨២.៣៤៣	-	៥.៩៣៤.០២៣	(៤.៦១៩.៥៦៣)	-	២៣៩.៣៦២.៦៣៨	
ប្រតិបត្តិការជាមួយភាគីទីបីសរុប	-	២១.៩៦១.៤៨៧	-	២៨២.៣៤៣	៥៥.៥៦៦.៨៣១	២៤៤.២៩៦.៦៦១	(៤.៦១៩.៥៦៣)	៥៥.៥៦៦.៨៣១	២៣៩.៣៦២.៦៣៨	
ត្រូវបានប្រើប្រាស់ ខេត្ត ឆ្នាំ២០២២	៥១០.៧៤១.៥៥៦	២.១០២.៧២២.៩៨៦	៩.៦៣០.៥៩៣	៣៩.៦៤៩.១៥៦	១៥៥.៧០៦.៨៣៥	៦៥១.០៥៥.០៥០	៧៥.៥០២.០៩៥	៦៧៦.០៧៤.៩៨៤	២.៤៥៥.៨១៩.២៧៧	

ធនាគារ អេស៊ីលីដា ភីអិលស៊ី និង ក្រុមហ៊ុនបុត្រសម្ព័ន្ធ

កំណត់សម្គាល់លើរបាយការណ៍ហិរញ្ញវត្ថុ (ត)

នាថ្ងៃទី៣១ ខែធ្នូ ឆ្នាំ២០២៣ និង សម្រាប់ដំណាច់ការិយបរិច្ឆេទដែលបានបញ្ចប់

៣៧. សម្ព័ន្ធព្យាបាល និងប្រតិបត្តិការជាមួយសម្ព័ន្ធព្យាបាល

(ក) សម្ព័ន្ធព្យាបាល និងទំនាក់ទំនង

សម្ព័ន្ធព្យាបាលរបស់ធនាគារ និងទំនាក់ទំនងជាមួយធនាគារមានដូចខាងក្រោម៖

សម្ព័ន្ធព្យាបាល	ទំនាក់ទំនង
ក្រុមហ៊ុនបុត្រសម្ព័ន្ធរបស់ធនាគារដូចដែលបានបង្ហាញនៅក្នុង កំណត់សម្គាល់លេខ ១៣	ក្រុមហ៊ុនបុត្រសម្ព័ន្ធ
ភាគហ៊ុនិកដូចដែលបានបង្ហាញនៅក្នុងកំណត់សម្គាល់លេខ ២៦	ភាគហ៊ុនិក
បុគ្គលិកអ្នកគ្រប់គ្រងសំខាន់ៗ	បុគ្គលិកអ្នកគ្រប់គ្រងសំខាន់ៗគឺជាបុគ្គលទាំងឡាយណាដែលមានសិទ្ធិអំណាច និង ការទទួលខុសត្រូវដោយផ្ទាល់ ឬដោយប្រយោលក្នុងការធ្វើផែនការ ការដឹកនាំ និង ការត្រួតពិនិត្យសកម្មភាពនានារបស់សម្ព័ន្ធធនាគារ និង ធនាគារ។ បុគ្គលិកអ្នកគ្រប់គ្រងសំខាន់ៗរបស់សម្ព័ន្ធធនាគារ និង ធនាគាររួមមានក្រុមប្រឹក្សាភិបាលទាំងអស់របស់ធនាគារ និង សមាជិកអ្នកគ្រប់គ្រងជាន់ខ្ពស់របស់សម្ព័ន្ធធនាគារ និង ធនាគារ។

ធនាគារ អេស៊ីប៊ីជា ភីអិលស៊ី និង ក្រុមហ៊ុនបុត្រសម្ព័ន្ធ

កំណត់សម្គាល់លើរបាយការណ៍ហិរញ្ញវត្ថុ (ត)

នាថ្ងៃទី៣១ ខែធ្នូ ឆ្នាំ២០២៣ និង សម្រាប់ដំណាច់ការិយបរិច្ឆេទដែលបានបញ្ជាក់

៣៧. សមតុល្យ និងប្រតិបត្តិការជាមួយសម្ព័ន្ធព្រទ្រី (ត)

(ខ) សមតុល្យជាមួយសម្ព័ន្ធព្រទ្រី

	សម្ព័ន្ធធនាគារ				ធនាគារ			
	២០២៣ ដុល្លារអាមេរិក	២០២២ ដុល្លារអាមេរិក	២០២៣ ពាន់រៀល (កំណត់សម្គាល់ ៥)	២០២២ ពាន់រៀល (កំណត់សម្គាល់ ៥)	២០២៣ ដុល្លារអាមេរិក	២០២២ ដុល្លារអាមេរិក	២០២៣ ពាន់រៀល (កំណត់សម្គាល់ ៥)	២០២២ ពាន់រៀល (កំណត់សម្គាល់ ៥)
i). គណនាលើបុគ្គលិកប្រចាំ								
បុគ្គលិកជាអ្នកគ្រប់គ្រងសំខាន់ៗ	១៣.៥៣៩.៩២៨	១៤.៦៥១.៧៩៦	៥៥.៣១០.៦០៦	៦០.៣២១.៤៤៤	១៣.០៧៤.៣៣៣	១៤.១៧១.៨៥៣	៥៣.៤០៨.៦៥០	៥៨.៣៤៥.៥១៩
ii). សមតុល្យជាមួយសម្ព័ន្ធព្រទ្រី								
ភាគហ៊ុនិក	៦៥៥.៩៩១	៧២៥.៣៨៨	២.៦៧៩.៧២៣	២.៩៨៦.៤២២	៦៥៥.៩៩១	៧២៥.៣៨៨	២.៦៧៩.៧២៣	២.៩៨៦.៤២២
ក្រុមហ៊ុនបុត្រសម្ព័ន្ធ	-	-	-	-	១៥.៨៧១	-	៦៤.៨៣៣	-
	<u>៦៥៥.៩៩១</u>	<u>៧២៥.៣៨៨</u>	<u>២.៦៧៩.៧២៣</u>	<u>២.៩៨៦.៤២២</u>	<u>៦៧១.៨៦២</u>	<u>៧២៥.៣៨៨</u>	<u>២.៧៤៤.៥៥៦</u>	<u>២.៩៨៦.៤២២</u>
iii). គណនីត្រូវទូទាត់(គណនីត្រូវទូទាត់ឱ្យ) សម្ព័ន្ធព្រទ្រី								
បុគ្គលិកជាអ្នកគ្រប់គ្រងសំខាន់ៗ								
គណនីត្រូវទូទាត់ផ្សេងៗ	(១០៦.៧១២)	(៦៨.៩៧៨)	(៤៣៥.៩១៩)	(២៨៣.៩៨២)	(៩៣.៨៨៣)	(៥៦.៨២០)	(៣៨៣.៥១២)	(២៣៣.៩២៨)
ភាគហ៊ុនិក								
គណនីត្រូវទូទាត់ផ្សេងៗ	(៧៥៥.៩០៣)	(៤៨៨.៩៣០)	(៣.០៨៧.៨៦៥)	(២.០១២.៩២៤)	(៧៥៥.៩០៣)	(៤៨៨.៩៣០)	(៣.០៨៧.៨៦៥)	(២.០១២.៩២៤)
ក្រុមហ៊ុនបុត្រសម្ព័ន្ធ								
គណនីត្រូវទូទាត់ផ្សេងៗ	-	-	-	-	៤៤៩.៣៧៧	២៥៩.៩១០	១.៨៣៥.៧០៥	១.០៧០.០៤៩
គណនីត្រូវទូទាត់ផ្សេងៗ	-	-	-	-	(១៨.៩៦០)	(២៨.៧០៩)	(៧៧.៤៥១)	(១១៨.១៩៥)
	<u>(៨៦២.៦១៥)</u>	<u>(៥៥៧.៩០៨)</u>	<u>(៣.៥២៣.៧៨៤)</u>	<u>(២.២៩៦.៩០៦)</u>	<u>(៤១៩.៣៦៦)</u>	<u>(២៦៥.៦៣៩)</u>	<u>(២.០២៥.០៦៣)</u>	<u>(១.០៦៦.០៧៤)</u>

ធនាគារ អេស៊ីប៊ីដា ភីអិលស៊ី និង ក្រុមហ៊ុនបុត្រសម្ព័ន្ធ

កំណត់សម្គាល់លើរបាយការណ៍ហិរញ្ញវត្ថុ (ត)

នាថ្ងៃទី៣១ ខែធ្នូ ឆ្នាំ២០២៣ និង សម្រាប់ដំណាច់ការិយបរិច្ឆេទដែលបានបញ្ជាក់

៣៧. សមតុល្យ និងប្រតិបត្តិការជាមួយសម្ព័ន្ធព្យាភិ (ត)

(ខ) សមតុល្យជាមួយសម្ព័ន្ធព្យាភិ (ត)

	សម្ព័ន្ធធនាគារ				ធនាគារ			
	២០២៣ ដុល្លារអាមេរិក	២០២២ ដុល្លារអាមេរិក	២០២៣ ពាន់រៀល (កំណត់សម្គាល់ ៥)	២០២២ ពាន់រៀល (កំណត់សម្គាល់ ៥)	២០២៣ ដុល្លារអាមេរិក	២០២២ ដុល្លារអាមេរិក	២០២៣ ពាន់រៀល (កំណត់សម្គាល់ ៥)	២០២២ ពាន់រៀល (កំណត់សម្គាល់ ៥)
iv). ប្រាក់បញ្ញើរបស់សម្ព័ន្ធព្យាភិ								
បុគ្គលិកជាអ្នកគ្រប់គ្រងសំខាន់ៗ ភាគហ៊ុនិក	៨.៤៤៥.៥៩៩	៦.២០៩.៩៦០	៣៤.៥០០.២៧២	២៥.៥៦៦.៤០៥	៧.៩៦៩.៥០០	៥.៧៣០.៣០៨	៣២.៥៥៥.៤០៨	២៣.៥៩១.៦៧៨
គណនីចរន្ត	៣.៣២៨.០៣៥	៧.០១៦.៨៤៦	១៣.៥៩៥.០២៣	២៨.៨៨៨.៣៥៥	២.៦៨៨.៧២៨	៦.២៩៨.៥៧០	១០.៩៨៣.៤៥៤	២៥.៩៣១.២១៣
គណនីសន្សំ	៦៨.០៣១	៩០២.៦០៥	២៧៧.៩០៧	៣.៧១៦.០២៦	៦៨.០៣១	៩០២.៦០៥	២៧៧.៩០៧	៣.៧១៦.០២៦
ប្រាក់បញ្ញើមានកាលកំណត់	១.៥០១.៥២៣	២.៩៦៦.៥០៨	៦.១៣៣.៣១៣	១២.២១២.៨៦៦	១.៥០១.៥២៣	២.៩៦៦.៥០៨	៦.១៣៣.៣១៣	១២.២១២.៨៦៦
ក្រុមហ៊ុនបុត្រសម្ព័ន្ធ								
គណនីចរន្ត	-	-	-	-	៣.៨៤១.០៥៩	៤.២៧៤.៥៧០	១៥.៦៩០.៧២៦	១៧.៥៩៨.៤០៤
គណនីសន្សំ	-	-	-	-	២៥១.២៤៩	២៥៨.៣៨៨	១.០២៦.៥១៦	១.០៦៣.៧៨៣
ប្រាក់បញ្ញើមានកាលកំណត់	-	-	-	-	២.១១៨.១៧៧	៣.៤៥៤.៥២៦	៨.៦៥២.៧៥៤	១៤.២២២.២៥៣
	<u>១៣.៣៨៣.០៨៨</u>	<u>១៧.០៩៥.៨៧៤</u>	<u>៥៤.៥០៦.៥១៥</u>	<u>៧០.៣៨៣.៦៥២</u>	<u>១៨.៤៣៨.២០៧</u>	<u>២៣.៨៨៥.៤១៥</u>	<u>៧៥.៣២០.០៧៨</u>	<u>៩៨.៣៣៦.២៥៣</u>
v). ប្រាក់កម្ចីពីសម្ព័ន្ធព្យាភិ								
ភាគហ៊ុនិក	<u>៤៩.៤៩១.៦៥៩</u>	<u>៤៨.៨៤៧.៥២៨</u>	<u>២០២.១៧៣.៤២៧</u>	<u>២០១.១០៥.២៧៣</u>	<u>៤៩.៤៩១.៦៥៩</u>	<u>៤៨.៨៤៧.៥២៨</u>	<u>២០២.១៧៣.៤២៧</u>	<u>២០១.១០៥.២៧៣</u>
vi). ប្រាក់កម្ចីបន្ទាប់បន្សំពីសម្ព័ន្ធព្យាភិ								
ភាគហ៊ុនិក	<u>១៥.០៩៤.២០៨</u>	-	<u>៦១.៦៥៩.៨៤០</u>	-	<u>១៥.០៩៤.២០៨</u>	-	<u>៦១.៦៥៩.៨៤០</u>	-

ធនាគារ អេស៊ីប៊ីជា ភីអិលស៊ី និង ក្រុមហ៊ុនបុត្រសម្ព័ន្ធ

កំណត់សម្គាល់លើរបាយការណ៍ហិរញ្ញវត្ថុ (ត)

នាថ្ងៃទី៣១ ខែធ្នូ ឆ្នាំ២០២៣ និង សម្រាប់ដំណាច់ការិយបរិច្ឆេទដែលបានបញ្ចប់

៣៧. សមតុល្យ និងប្រតិបត្តិការជាមួយសម្ព័ន្ធភាគី (ត)

(ត) ប្រតិបត្តិការសម្ព័ន្ធភាគី

	សម្ព័ន្ធធនាគារ				ធនាគារ			
	២០២៣ ដុល្លារអាមេរិក	២០២២ ដុល្លារអាមេរិក	២០២៣ ពាន់រៀល (កំណត់សម្គាល់ ៥)	២០២២ ពាន់រៀល (កំណត់សម្គាល់ ៥)	២០២៣ ដុល្លារអាមេរិក	២០២២ ដុល្លារអាមេរិក	២០២៣ ពាន់រៀល (កំណត់សម្គាល់ ៥)	២០២២ ពាន់រៀល (កំណត់សម្គាល់ ៥)
i). ចំណូលការប្រាក់ពីសម្ព័ន្ធភាគី								
ឥណទាន និង បុរេប្រទានផ្តល់ដល់បុគ្គលិកជា អ្នកគ្រប់គ្រងសំខាន់ៗ	៨៩៦.១១១	៩០៤.៩៧៥	៣.៦៨៣.០១៦	៣.៦៩៨.៦៣៣	៨៩៦.០១៩	៩០៤.១៥៤	៣.៦៨២.៦៣៨	៣.៦៩៥.២៧៧
ប្រាក់បញ្ញើជាមួយក្រុមហ៊ុនបុត្រសម្ព័ន្ធ	-	-	-	-	១៨.២៤៧	៦.២១៧	៧៤.៩៩៥	២៥.៤០៩
	<u>៨៩៦.១១១</u>	<u>៩០៤.៩៧៥</u>	<u>៣.៦៨៣.០១៦</u>	<u>៣.៦៩៨.៦៣៣</u>	<u>៩១៤.២៦៦</u>	<u>៩១០.៣៧១</u>	<u>៣.៧៥៧.៦៣៣</u>	<u>៣.៧២០.៦៨៦</u>
ii). ចំណូលកម្រៃ និង លើសពីសម្ព័ន្ធភាគី								
ភាគហ៊ុនិក	១១៥	៤៥.៥១០	៤៧២	១៨៦.០០០	១១៥	៤៥.៥១០	៤៧២	១៨៦.០០០
ក្រុមហ៊ុនបុត្រសម្ព័ន្ធ	-	-	-	-	២៦.៩៧៤	៩៨៨	១១០.៨៦២	៤.០៣៧
	<u>១១៥</u>	<u>៤៥.៥១០</u>	<u>៤៧២</u>	<u>១៨៦.០០០</u>	<u>២៧.០៨៩</u>	<u>៤៦.៤៩៨</u>	<u>១១១.៣៣៤</u>	<u>១៩០.០៣៧</u>

ធនាគារ អេស៊ីលីដា ភីអិលស៊ី និង ក្រុមហ៊ុនបុត្រសម្ព័ន្ធ

កំណត់សម្គាល់លើរបាយការណ៍ហិរញ្ញវត្ថុ (ត)

នាថ្ងៃទី៣១ ខែធ្នូ ឆ្នាំ២០២៣ និង សម្រាប់ដំណាច់ការិយបរិច្ឆេទដែលបានបញ្ចប់

៣៧. សមតុល្យ និងប្រតិបត្តិការជាមួយសម្ព័ន្ធព្រុក (ត)

(គ) ប្រតិបត្តិការសម្ព័ន្ធព្រុក (ត)

	សម្ព័ន្ធធនាគារ				ធនាគារ			
	២០២៣	២០២២	២០២៣	២០២២	២០២៣	២០២២	២០២៣	២០២២
	ដុល្លារអាមេរិក	ដុល្លារអាមេរិក	ពាន់រៀល (កំណត់សម្គាល់ ៥)	ពាន់រៀល (កំណត់សម្គាល់ ៥)	ដុល្លារអាមេរិក	ដុល្លារអាមេរិក	ពាន់រៀល (កំណត់សម្គាល់ ៥)	ពាន់រៀល (កំណត់សម្គាល់ ៥)
iii). ចំណាយការទ្រទ្រង់ទៅឱ្យសម្ព័ន្ធព្រុក								
ប្រាក់បញ្ញើរបស់បុគ្គលិកជាអ្នកគ្រប់គ្រងសំខាន់ៗ	១៤៣.១០៧	៨៨.៤១៦	៥៨៨.១៧០	៣៦១.៣៥៦	១១៨.៣០១	៤៩.០៣៤	៤៨៦.២១៧	២០០.៤០២
ប្រាក់កម្ចីពីភាគហ៊ុនិក	៥.៩៣៨.៨០៤	១.៦០៧.៤៩៩	២៤.៤០៨.៤៨៤	៦.៥៦៩.៨៤៨	៥.៩៣៨.៨០៤	១.៦០៧.៤៩៩	២៤.៤០៨.៤៨៤	៦.៥៦៩.៨៤៨
ប្រាក់បញ្ញើរបស់ភាគហ៊ុនិក	១៥៣.៨៩៦	២៧៣.០៤៦	៦៣២.៥១៣	១.១១៥.៩៣៩	១៥៣.៨៩៦	២៧៣.០៤៦	៦៣២.៥១៣	១.១១៥.៩៣៩
ប្រាក់បញ្ញើរបស់ក្រុមហ៊ុនបុត្រសម្ព័ន្ធ	-	-	-	-	២០៨.១០១	២២២.៧៦៦	៨៥៥.២៩៥	៩១០.៤៤៤
	<u>៦.២៣៥.៨០៧</u>	<u>១.៩៦៨.៩៦១</u>	<u>២៥.៦២៩.១៦៧</u>	<u>៨.០៤៧.១៤៣</u>	<u>៦.៤១៩.១០២</u>	<u>២.១៥២.៣៤៥</u>	<u>២៦.៣៨២.៥០៩</u>	<u>៨.៧៩៦.៦៣៣</u>
iv). ចំណាយអត្រាប្រាក់ និង លើសការទ្រទ្រង់សម្ព័ន្ធព្រុក								
ក្រុមប្រឹក្សាភិបាល	៨២៤.៩៨៦	៧៤៨.២០៩	៣.៣៩០.៦៩២	៣.០៥៧.៩៣០	៥៨៩.៥៧៨	៥០៣.០៧៣	២.៤២៣.១៦៦	២.០៥៦.០៥៩
បុគ្គលិកជាអ្នកគ្រប់គ្រងសំខាន់ៗ	១២.២០៨.៦១៣	១១.៣២៧.៥៤១	៥០.១៧៧.៣៩៩	៤៦.២៩៥.៦៦០	១០.៧៥៣.៧៨០	៩.៥៦២.០៨៣	៤៤.១៩៨.០៣៦	៣៩.០៨០.២៣៣
ក្រុមហ៊ុនបុត្រសម្ព័ន្ធ	-	-	-	-	១.៩៦៣.១២៦	៣.១៤៧.៧៤៧	៨.០៦៦.៤៨៨	១២.៨៦៤.៨៤២
	<u>១៣.០៣៣.៥៩៩</u>	<u>១២.០៧៥.៧៥០</u>	<u>៥៣.៥៦៨.០៩១</u>	<u>៤៩.៣៥៣.៥៩០</u>	<u>១៣.៣០៦.៤៨៤</u>	<u>១៣.២១២.៩០៣</u>	<u>៥៤.៦៨៦.៦៩០</u>	<u>៥៤.០០១.១៣៤</u>
v). កិច្ចសន្យាផ្សេងៗ								
ECL លើការធានាហិរញ្ញវត្ថុ លើកម្ចីរបស់វិទ្យាស្ថាន ពាណិជ្ជសាស្ត្រ អេស៊ីលីដា ពី IFC	-	-	-	-	(១៧.៦៧៥)	(៦៤.១១៤)	(៧២.៦៤៤)	(២៦២.០៣៤)

ធនាគារ អេស៊ីលីដា ភីអិលស៊ី និង ក្រុមហ៊ុនបុត្រសម្ព័ន្ធ

កំណត់សម្គាល់លើរបាយការណ៍ហិរញ្ញវត្ថុ (ត)

នាថ្ងៃទី៣១ ខែធ្នូ ឆ្នាំ២០២៣ និង សម្រាប់ដំណាច់ការិយបរិច្ឆេទដែលបានបញ្ជាក់

៣៨. ការគ្រប់គ្រងហានិភ័យហិរញ្ញវត្ថុ

(ក) សេចក្តីផ្តើម និង ទស្សនៈទូទៅ

ធនាគារ គឺជាធនាគារនាំមុខ ដែលបានចុះបញ្ជីក្នុងទីផ្សារមូលបត្រ និងមានបណ្តាញប្រតិបត្តិការសាខា និងសេវាស្វ័យប្រតិបត្តិការច្រើនជាងគេនៅក្នុងប្រទេសកម្ពុជា ក្នុងការផ្តល់នូវ ផលិតផល និងសេវាកម្មជាច្រើនប្រភេទដល់សាធារណជនដូចជា សេវាឥណទាន សេវាប្រាក់បញ្ញើ សេវាផ្ទេរប្រាក់ សេវាចាត់ចែងសាច់ប្រាក់ សេវាហិរញ្ញប្បទានពាណិជ្ជកម្ម ប័ណ្ណ អេស៊ីលីដា និងប័ណ្ណឥណទាន-ឥណទាន និងសេវាឌីជីថល ដូចជា សេវាអេស៊ីលីដាអ៊ីនធើណែត សេវាអេស៊ីលីដាម៉ូបាល (mobile banking app) សេវាអេស៊ីលីដាអ៊ីឌុមមេស ម៉ាស៊ីនអេធើអិម ម៉ាស៊ីន ឆ្លុកកាត និងម៉ាស៊ីនដាក់ប្រាក់បញ្ញើមានកាលកំណត់។ ដូចដែលបានបង្ហាញក្នុងកំណត់សម្គាល់លេខ ១៣ ក្រុមហ៊ុនបុត្រសម្ព័ន្ធទាំង៤ របស់ធនាគារមានដូចខាងក្រោម៖

- (ក) ធនាគារ អេស៊ីលីដា ឡាវ លីមីតធើត
- (ខ) ក្រុមហ៊ុន អេស៊ីលីដា ស៊ីឃ្យូរីធើ ភីអិលស៊ី
- (គ) វិទ្យាស្ថាន ពាណិជ្ជសាស្ត្រ អេស៊ីលីដា ឯក និង
- (ឃ) ស្ថាប័នមីក្រូហិរញ្ញវត្ថុ អេស៊ីលីដា មីយ៉ាន់ម៉ា

ស្ថិតក្នុងមជ្ឈដ្ឋានអាជីវកម្មដែលមានការប្រកួតប្រជែង ការវិវត្ត និងការរីកលូតលាស់យ៉ាងឆាប់រហ័សនៃបច្ចេកវិទ្យា និងការផ្លាស់ប្តូរ ឬភាពខុសគ្នានៃច្បាប់យុត្តាធិការ ដូច្នេះសម្ព័ន្ធ-ធនាគារ និងធនាគារចាំបាច់ត្រូវមានការគ្រប់គ្រងហានិភ័យប្រកបដោយប្រសិទ្ធភាព ដើម្បីគ្រប់គ្រង និងធានាថាហានិភ័យទាំងអស់ ដែលស្ថិតនៅក្នុងរង្វង់កម្រិតសហប្រតិបត្តិការ (Risk Appetite) និងរឹសថលើវិនិយោគ (Risk Tolerance) ដើម្បីសម្រេចគោលដៅរបស់សម្ព័ន្ធធនាគារ និងធនាគារ។

ធនាគារ អេស៊ីលីដា ភីអិលស៊ី និង ក្រុមហ៊ុនបុត្រសម្ព័ន្ធ

កំណត់សម្គាល់លើរបាយការណ៍ហិរញ្ញវត្ថុ (ត)

នាថ្ងៃទី៣១ ខែធ្នូ ឆ្នាំ២០២៣ និង សម្រាប់ដំណាច់ការិយបរិច្ឆេទដែលបានបញ្ជាក់

៣៨. ការគ្រប់គ្រងហានិភ័យហិរញ្ញវត្ថុ (ត)

(ក) សេចក្តីផ្តើម និង ទស្សនៈទូទៅ (ត)

ក្រុមហ៊ុនគ្រប់គ្រងហានិភ័យត្រូវបានបង្កើតឡើង ដោយមានធាតុចាំបាច់ដូចជា៖ ១) អភិបាលកិច្ច និងការត្រួតពិនិត្យដោយក្រុមប្រឹក្សាភិបាល និងថ្នាក់គ្រប់គ្រងជាន់ខ្ពស់ ២) ការអនុវត្តវិស័យអាប៊ែត (Risk Appetite) និងវិសេសលើវែន (Risk Tolerance) ៣) ការអនុវត្តដំណើរការគ្រប់គ្រងហានិភ័យប្រកបដោយប្រសិទ្ធភាព និង ៤) ហេដ្ឋារចនាសម្ព័ន្ធបច្ចេកវិទ្យា និងទិន្នន័យ។ ក្រុមហ៊ុននេះ ត្រូវបានរួមបញ្ចូលក្នុងដំណើរការគ្រប់គ្រងអាជីវកម្ម និងប្រតិបត្តិការប្រចាំថ្ងៃ ដើម្បីផ្តល់នូវការគ្រប់គ្រងហានិភ័យ ប្រកបដោយតម្លាភាព និងសង្គតិភាពទូទាំងធនាគារ និងសម្ព័ន្ធធនាគារ។

សម្ព័ន្ធធនាគារ និងធនាគារបង្កើតឱ្យមានដំណើរការគ្រប់គ្រងហានិភ័យដែលអាចការពារហានិភ័យបានទុកជាមុន ដោយដាក់បញ្ចូលវប្បធម៌នៃការទទួលខុសត្រូវ និងភាពជាម្ចាស់ហានិភ័យក្នុងការគ្រប់គ្រងហានិភ័យនៅគ្រប់កម្រិត ដោយរាប់បញ្ចូលទាំងក្រុមប្រឹក្សាភិបាល ថ្នាក់គ្រប់គ្រងជាន់ខ្ពស់ រហូតដល់កម្មករនិយោជិតគ្រប់លំដាប់ថ្នាក់របស់សម្ព័ន្ធធនាគារ និងធនាគារ។ វប្បធម៌គ្រប់គ្រងហានិភ័យនេះត្រូវបានគាំទ្រដោយ (១) គោលនយោបាយនានាទាក់ទងនឹងកម្មករនិយោជិតធនាគារ (ការគ្រប់គ្រងធនធានមនុស្ស និងក្រមសីលធម៌ ក្រមប្រតិបត្តិទំនាស់ផលប្រយោជន៍ ការតែងតាំង និងលាភការ កំណារពារនិវេទន៍ និងការគ្រប់គ្រងរបាយការណ៍ស្តីពីកំហុស កម្មករនិយោជិត។ល។) (២) គោលការណ៍ផ្តល់អត្ថប្រយោជន៍នានាដោយស្រប ជាមួយនឹងកម្រិតវិស័យអាប៊ែត (Risk Appetite) និងវិសេសលើវែន (Risk Tolerance) និង (៣) ការបណ្តុះបណ្តាលអំពីហានិភ័យ នៅទូទាំងសម្ព័ន្ធធនាគារ និង ធនាគារ។

ការគ្រប់គ្រងហានិភ័យរបស់សម្ព័ន្ធធនាគារ និងធនាគារ ត្រូវអនុវត្តតាមម៉ូដែលខ្សែបន្ទាត់ទាំងបី ដែលគាំទ្រដោយភាពគ្រប់គ្រាន់នៃបុគ្គលិកជំនាញ នៅក្នុងការគ្រប់គ្រងហានិភ័យនៅគ្រប់ផ្នែកទាំងអស់នៃម៉ូដែលនេះ។

ធនាគារ អេស៊ីលីដា ភីអិលស៊ី និង ក្រុមហ៊ុនបុត្រសម្ព័ន្ធ

កំណត់សម្គាល់លើរបាយការណ៍ហិរញ្ញវត្ថុ (ត)

នាថ្ងៃទី៣១ ខែធ្នូ ឆ្នាំ២០២៣ និង សម្រាប់ដំណាច់ការិយបរិច្ឆេទដែលបានបញ្ជប់

៣៨. ការគ្រប់គ្រងហានិភ័យហិរញ្ញវត្ថុ (ត)

(ខ) គោលបំណង និង គោលការណ៍

គោលបំណងនៃការគ្រប់គ្រងហានិភ័យរបស់សម្ព័ន្ធធនាគារ និងធនាគាររួមមាន៖

- ដើម្បីធានាហានិភ័យ ឱ្យស្ថិតនៅក្នុងរង្វង់កម្រិតរឹសអាប៉ែតៃតៃ (Risk Appetite) និងរឹសថលើវែន (Risk Tolerance) និង ដើម្បីផ្តល់នូវការធានាដ៏សមហេតុផលក្នុងការសម្រេចគោលដៅ។
- ដើម្បីគ្រប់គ្រងហានិភ័យឱ្យមានប្រសិទ្ធភាព និងដើម្បីកំណត់អត្តសញ្ញាណហានិភ័យមុនពេលវាកើតមានឡើង និងកាត់បន្ថយហានិភ័យជាសារវន្តឱ្យបានត្រឹមត្រូវ និងទាន់ពេលវេលា។
- ដើម្បីរក្សាគុណភាពក្នុងការគ្រប់គ្រងហានិភ័យ និងការបង្កើនតម្លៃដល់សម្ព័ន្ធធនាគារ និងធនាគារ។

រឹសអាប៉ែតៃតៃ (Risk Appetite) គឺជាចំនួន និងប្រភេទនៃហានិភ័យ ក្នុងកម្រិតទាំងមូលដែល សម្ព័ន្ធធនាគារ និងធនាគារទទួលយកដើម្បីរក្សាបានតម្លៃភាគហ៊ុនិករយៈពេលវែង។ រឹសថលើវែន (Risk Tolerance) គឺជាកម្រិតបម្រែបម្រួលនៃហានិភ័យជាអតិបរមាដែលអាចទទួលយកបាន ព្រមទាំងចាត់វិធានការណ៍សមស្របដើម្បីកាត់បន្ថយហានិភ័យ។

របាយការណ៍រឹសអាប៉ែតៃតៃ (Risk Appetite) និងរឹសថលើវែន (Risk Tolerance) របស់សម្ព័ន្ធធនាគារ និងធនាគារ ត្រូវបានបង្កើតឡើងដោយស្របទៅនឹងយុទ្ធសាស្ត្រអាជីវកម្ម និងតួនាទីរបស់ធនាគារនៅក្នុងវិស័យហិរញ្ញវត្ថុ។

ក្រុមប្រឹក្សាភិបាល ធ្វើការត្រួតពិនិត្យ និងអនុម័តរបាយការណ៍រឹសអាប៉ែតៃតៃ (Risk Appetite) និងរឹសថលើវែន (Risk Tolerance) របស់សម្ព័ន្ធធនាគារ និងធនាគារ ជាមួយនឹងការពិចារណាទៅលើហានិភ័យសំខាន់ៗ ដោយផ្ដោតទៅលើប្រភេទ លក្ខណៈ និងកម្រិតនៃហានិភ័យទាំងនោះ ដែលសម្ព័ន្ធធនាគារ និងធនាគារ សុខចិត្តសន្មត និងផ្តល់នូវអនុសាសន៍ក្នុងការគ្រប់គ្រងហានិភ័យទាំងនេះ។

ធនាគារ អេស៊ីលីដា ភីអិលស៊ី និង ក្រុមហ៊ុនបុត្រសម្ព័ន្ធ

កំណត់សម្គាល់លើរបាយការណ៍ហិរញ្ញវត្ថុ (ត)

នាថ្ងៃទី៣១ ខែធ្នូ ឆ្នាំ២០២៣ និង សម្រាប់ដំណាច់ការិយបរិច្ឆេទដែលបានបញ្ជប់

៣៨. ការគ្រប់គ្រងហានិភ័យហិរញ្ញវត្ថុ (ត)

(ខ) គោលបំណង និង គោលការណ៍ (ត)

គោលនយោបាយគ្រប់គ្រងហានិភ័យ បានចែងអំពីប្រភេទហានិភ័យ ដោយស្របទៅតាមប្រភេទហានិភ័យ ដែលបានកំណត់ដោយគណៈកម្មការ Basel និងស្របតាមលក្ខណៈ និងបរិបទអាជីវកម្មរបស់សម្ព័ន្ធធនាគារ និងធនាគារ។ គោលនយោបាយនេះបាន ចែងអំពីវិសេសលើវែន (Risk Tolerance) និងកម្រិតកំណត់ផ្ទៃក្នុង (Internal Targets) ទៅតាមប្រភេទ ហានិភ័យនីមួយៗ។

នៅគ្រប់ពេលទាំងអស់ សម្ព័ន្ធធនាគារ និងធនាគារត្រូវប្រកាន់ខ្ជាប់នូវអនុលោមភាពអនុបាតប្រុងប្រយ័ត្ន និងតម្រូវការនានា កំណត់ដោយធនាគារជាតិ នៃ កម្ពុជា។

នៅគ្រប់ពេលទាំងអស់ សម្ព័ន្ធធនាគារ និងធនាគារត្រូវប្រកាន់ខ្ជាប់នូវអនុលោមភាព វិសេសហានិភ័យ (Risk Appetite) និងវិសេសលើវែន (Risk Tolerance) និងកម្រិត កំណត់ផ្ទៃក្នុង (Internal Targets) ដែលបានអនុម័តដោយក្រុមប្រឹក្សាភិបាលនៅក្នុងគោលនយោបាយគ្រប់គ្រងហានិភ័យ ដើម្បីកាត់បន្ថយការខាតបង់ជាសារវន្តដរាបណាមានការលើកឡើង ច្បាស់លាស់ផ្សេងពីនេះ។

សកម្មភាពអាជីវកម្មរបស់សម្ព័ន្ធធនាគារ និងធនាគារ អាចប្រឈមនឹងហានិភ័យហិរញ្ញវត្ថុផ្សេងៗមួយចំនួនដូចជា ហានិភ័យឥណទាន ហានិភ័យទីផ្សារ (រួមមានហានិភ័យអត្រា ប្តូររូបិយប័ណ្ណបរទេស និងហានិភ័យអត្រាការប្រាក់) និងហានិភ័យសន្ទនីយភាព។ ទោះបីជាយ៉ាងណា សម្ព័ន្ធធនាគារ និងធនាគារមិនប្រឈមនឹងហានិភ័យ ថ្លៃភាគហ៊ុន និងថ្លៃទំនិញ ទេ ដោយសារសម្ព័ន្ធធនាគារ និងធនាគារមិនមានធ្វើការវិនិយោគ (ជួញដូរ) លើភាគហ៊ុន ឬទំនិញណាមួយនោះទេ។

ធនាគារ អេស៊ីលីដា ភីអិលស៊ី និង ក្រុមហ៊ុនបុត្រសម្ព័ន្ធ

កំណត់សម្គាល់លើរបាយការណ៍ហិរញ្ញវត្ថុ (ត)

នាថ្ងៃទី៣១ ខែធ្នូ ឆ្នាំ២០២៣ និង សម្រាប់ដំណាច់ការិយបរិច្ឆេទដែលបានបញ្ជាក់

៣៨. ការគ្រប់គ្រងហានិភ័យហិរញ្ញវត្ថុ (ត)

(ខ) គោលបំណង និង គោលការណ៍ (ត)

សម្ព័ន្ធធនាគារ និងធនាគារ កាន់កាប់ទ្រព្យសកម្មហិរញ្ញវត្ថុ និងបំណុលហិរញ្ញវត្ថុដូចខាងក្រោម៖

ក. ទ្រព្យសកម្មហិរញ្ញវត្ថុ និងបំណុលហិរញ្ញវត្ថុត្រូវបានវាស់វែងតាមផ្លូវដើមបានរំលស់

	សម្ព័ន្ធធនាគារ				ធនាគារ			
	២០២៣ ដុល្លារអាមេរិក	២០២២ ដុល្លារអាមេរិក	២០២៣ ពាន់រៀល (កំណត់សម្គាល់ ៥)	២០២២ ពាន់រៀល (កំណត់សម្គាល់ ៥)	២០២៣ ដុល្លារអាមេរិក	២០២២ ដុល្លារអាមេរិក	២០២៣ ពាន់រៀល (កំណត់សម្គាល់ ៥)	២០២២ ពាន់រៀល (កំណត់សម្គាល់ ៥)
ទ្រព្យសកម្មហិរញ្ញវត្ថុ								
សាច់ប្រាក់ក្នុងដៃ	៤៩៥.៧៩៣.៥៦៨	៤៩៧.០២៧.០៤១	២.០២៥.៣១៦.៧២៥	២.០៤៦.២៦០.៣២៨	៤៨៦.៥៨៤.៣១៧	៤៨៦.៦៦៥.៤៨៣	១.៩៨៧.៦៩៦.៩៣៥	២.០០៣.៦០១.៧៩៤
ប្រាក់បញ្ញើនៅធនាគារផ្សេងៗសុទ្ធ	១.៥០៩.៥៤៣.១៧៨	៤៨៦.៦០២.១៧៥	៦.១៦៦.៤៨៣.៤៨២	៣.៤៨៥.៤៦១.១៥៤	១.៤៧៨.៨៨២.០២១	៨២៨.៣៩៦.៤២៥	៦.០៤១.២៣៣.០៥៦	៣.៤១០.៥០៨.០៨២
ប្រាក់បញ្ញើតាមច្បាប់	៥៤៨.៦២៧.១០៩	៤៨២.៣៣០.៩៩៣	២.២៤១.១៤១.៧៤០	១.៩៨៩.៧៩៤.០០៧	៥៤៣.៣០២.១០៤	៤៧៩.៥៥៦.០៧៦	២.២១៩.៣៨៩.០៩៥	១.៩៧៤.៣៣២.៣៦៥
ការវិនិយោគហិរញ្ញវត្ថុ	៣៥៧.៣៥៤.៧១៤	៥៥៥.៤៤៧.៨៦២	១.៤៥៩.៧៩៤.០០៧	២.២៨៥.៤២៥.៦៤៨	៣៥៧.៣៥៤.៧១៤	៥៥៥.៤៤៧.៨៦២	១.៤៥៩.៧៩៤.០០៧	២.២៨៥.៤២៥.៦៤៨
ឥណទាន និងបុរេប្រទាន-សុទ្ធ	៦.៦០១.៦៦៥.២៣១	៦.៣៧៩.៤០៦.០៩៣	២៦.៩៦៧.៨០២.៤៦៩	២៦.២៦៤.០១៤.៨៨៥	៦.៤៥៧.០៤៣.២៨៨	៦.២៤៦.២៦៩.៤៨៥	២៦.៣៧៧.០២១.៨៣១	២៥.៧១៥.៨៩១.៤៧០
ទ្រព្យសកម្មផ្សេងៗ	៨.៥៥០.៦៤៩	៤៤.៧៧៧.៩៦៥	៣៤.៩២៩.៤០១	១៨៤.៣៥០.៨៨២	៨.១៦០.៥៩១	៤៤.៧២៤.៨១៥	៣៣.៣៣៦.០១៤	១៨៤.១៣២.០៦៣
ទ្រព្យសកម្មហិរញ្ញវត្ថុសរុប	៩.៥២១.៥៣៤.៤៤៩	៨.៨០៥.៩៩២.១២៩	៣៨.៤៩៥.៤៦៨.២២៤	៣៦.២៥៤.២៦៩.៥៩៥	៩.៣៣១.៣២៧.០៣៥	៨.៦៤១.៤៦០.១៤៦	៣៨.១១៨.៤៧០.៩៣៨	៣៥.៥៧៦.៨៩១.៤២២
បំណុលហិរញ្ញវត្ថុ								
ប្រាក់បញ្ញើរបស់ធនាគារនិងស្ថាប័ន								
ហិរញ្ញវត្ថុផ្សេងៗ	៤១៩.៧៩២.៦២០	៤១៧.៨២៦.៣៩៩	១.៧១៤.៨៥២.៨៥៣	១.៧២០.១៩១.២៨៥	៣៨៦.៤០៥.៩២៧	៣៩០.៦១១.៦៤៤	១.៥៧៤.៤៦៨.២១២	១.៦០៨.១៤៨.១៣៨
ប្រាក់បញ្ញើរបស់អតិថិជន	៦.៨០៨.០២០.៤១៩	៥.៩៧១.១៦៤.៣០២	២៧.៨១៤.៧៦៣.៤១២	២៤.៥៨៣.២៨៣.៤៣១	៦.៧១៥.៤៨៩.០២៥	៥.៨៨៩.៤៣៣.៤១០	២៧.៤៣១.៩៥៥.៦៦៧	២៤.២៤៦.៧៩៧.៣៤៩
បំណុលកតិសន្យា	៣២.៥២៧.៦៨៧	២៨.៤៤៨.៧៧០	១៣២.៨៧៥.៦០១	១១៧.១២៣.៥៨៦	៣០.៥៤៧.៣៤៨	២៦.៤៥៧.៦៣៥	១២៤.៧៨៥.៩១៧	១០៨.៩២៦.០៨៣
ប្រាក់កម្ចី	៨៥៩.៨១៣.៥៥០	៩៥៧.៣៣៥.៨៦៨	៣.៥១២.៣៣៨.៣៥២	៣.៥៤១.៣៥១.៧៦៩	៨៤៣.៤១៨.៥៩១	៩៤៤.២៧៥.៨៥៧	៣.៤៤៥.៣៦៤.៩៤៤	៣.៤៨៧.៤៨៣.៧០៣
បំណុលបន្ទាប់បន្សំ	១១៧.០៥៣.៨៨២	១២៧.៧៦២.៣២៨	៤៧៨.១៦៥.១០៨	៥២៥.៩៩៧.៥០៤	១១៧.០៥៣.៨៨២	១២៧.៧៦២.៣២៨	៤៧៨.១៦៥.១០៨	៥២៥.៩៩៧.៥០៤
បំណុលផ្សេងៗ	៤៣.៥៩១.០០៨	៩៥.៨៣០.២១៥	១៧៨.០៦៩.២៦៨	៣៩៤.៥៣២.៩៩៥	៤២.៤៨៩.៩១៨	៩៥.៥៩៣.០៩៣	១៧៣.៥៧១.៣១៥	៣៩៣.៥៥៦.៧៦៤
បំណុលហិរញ្ញវត្ថុសរុប	៨.២៨០.៧៩៩.១៦៦	៧.៥៩៨.៣៦៧.៨៨២	៣៣.៨២៧.០៦៤.៥៩៤	៣១.២៨២.៤៨០.៥៧០	៨.១៣៥.២០៤.៦៩១	៧.៤៧៤.១៣៣.៩៦៧	៣៣.២៣២.៣១១.១៦៣	៣០.៧៧១.០០៩.៥៤១
ឧបករណ៍ហិរញ្ញវត្ថុសុទ្ធ	១.២៤០.៧៣៥.២៨៣	១.២០៧.៦២៤.២៤៧	៥.៦៦៨.៤០៣.៦៣០	៥.៩៧១.៧៨៩.០២៥	១.១៩៦.១២២.៣៤៤	១.១៦៧.៣២៦.១៧៩	៥.៨៨៦.១៩៩.៧៧៥	៥.៨០៥.៨៨១.៨៨១

ធនាគារ អេស៊ីលីដា ភីអិលស៊ី និង ក្រុមហ៊ុនបុត្រសម្ព័ន្ធ

កំណត់សម្គាល់លើរបាយការណ៍ហិរញ្ញវត្ថុ (ត)

នាថ្ងៃទី៣១ ខែធ្នូ ឆ្នាំ២០២៣ និង សម្រាប់ដំណាច់ការិយបរិច្ឆេទដែលបានបញ្ចប់

៣៨. ការគ្រប់គ្រងហានិភ័យហិរញ្ញវត្ថុ (ត)

(ខ) គោលបំណង និង គោលការណ៍ (ត)

ខ. ទ្រព្យសកម្មហិរញ្ញវត្ថុ និងបំណុលហិរញ្ញវត្ថុត្រូវបានវាស់វែងតាមតម្លៃសមស្រប

	សម្ព័ន្ធធនាគារ				ធនាគារ			
	២០២៣	២០២២	២០២៣	២០២២	២០២៣	២០២២	២០២៣	២០២២
	ដុល្លារអាមេរិក	ដុល្លារអាមេរិក	លាន់រៀល (កំណត់សម្គាល់ ៥)	លាន់រៀល (កំណត់សម្គាល់ ៥)	ដុល្លារអាមេរិក	ដុល្លារអាមេរិក	លាន់រៀល (កំណត់សម្គាល់ ៥)	លាន់រៀល (កំណត់សម្គាល់ ៥)
ទ្រព្យសកម្មហិរញ្ញវត្ថុ								
ការវិនិយោគហិរញ្ញវត្ថុ	១៨៩.៦៧០	១៨៩.៦៧០	៧៧៤.៨០២	៧៨០.៨៧១	១៨៩.៦៧០	១៨៩.៦៧០	៧៧៤.៨០២	៧៨០.៨៧១
ឧបករណ៍ហិរញ្ញវត្ថុនិស្សន្ទ	៥.៧៤៦.៦៨៦	៩.៦៣០.៥៩៣	២៣.៤៧៥.២១២	៣៩.៦៤៩.១៥១	៥.៧៤៦.៦៨៦	៩.៦៣០.៥៩៣	២៣.៤៧៥.២១២	៣៩.៦៤៩.១៥១
ទ្រព្យសកម្មហិរញ្ញវត្ថុសរុប	៥.៩៣៦.៣៥៦	៩.៨២០.២៦៣	២៤.២៥០.០១៤	៤០.៤៣០.០២២	៥.៩៣៦.៣៥៦	៩.៨២០.២៦៣	២៤.២៥០.០១៤	៤០.៤៣០.០២២
ឧបករណ៍ហិរញ្ញវត្ថុសុទ្ធ	៥.៩៣៦.៣៥៦	៩.៨២០.២៦៣	២៤.២៥០.០១៤	៤០.៤៣០.០២២	៥.៩៣៦.៣៥៦	៩.៨២០.២៦៣	២៤.២៥០.០១៤	៤០.៤៣០.០២២

ធនាគារ អេស៊ីលីដា ភីអិលស៊ី និង ក្រុមហ៊ុនបុត្រសម្ព័ន្ធ

កំណត់សម្គាល់លើរបាយការណ៍ហិរញ្ញវត្ថុ (ត)

នាថ្ងៃទី៣១ ខែធ្នូ ឆ្នាំ២០២៣ និង សម្រាប់ដំណាច់ការិយបរិច្ឆេទដែលបានបញ្ជាក់

៣៨. ការគ្រប់គ្រងហានិភ័យហិរញ្ញវត្ថុ (ត)

៣៨.១ ហានិភ័យឥណទាន

ហានិភ័យឥណទាន គឺជាហានិភ័យជាសក្តានុពល ដែលភាគីម្ខាងទៀតនៃកិច្ចសន្យា ខកខានក្នុងការបំពេញ កាតព្វកិច្ចទូទាត់សងរបស់ខ្លួនអនុលោមតាមលក្ខខណ្ឌដែលបានព្រមព្រៀងគ្នា។ ទន្ទឹមនឹងឥណទាន គឺជាប្រភពដ៏សំខាន់ បំផុតនៃហានិភ័យឥណទានប្រភពផ្សេងទៀតនៃហានិភ័យឥណទាន ដែលអាចកើតមានតាមរយៈសកម្មភាពប្រតិបត្តិការ របស់សម្ព័ន្ធធនាគារ និងធនាគារ រួមមាន នៅក្នុងបញ្ជីកាធនាគារ (Banking Book) និងបញ្ជីកាដូញដូរ (Trading Book) ទាំងក្នុង និងក្រៅតារាងតុល្យការ។ សម្ព័ន្ធធនាគារ និងធនាគារ អាចប្រឈមនឹងហានិភ័យឥណទានលើឧបករណ៍ហិរញ្ញវត្ថុផ្សេងទៀត ក្រៅពីឥណទានដូចជាការធ្វើស្វ័យការ (Acceptances) ហិរញ្ញប្បទានពាណិជ្ជកម្ម ការសន្យាផ្តល់ឥណទាន និងលិខិតធានា ធនាគារ ប្រតិបត្តិការអន្តរធនាគារ ប្រតិបត្តិការទូទាត់ ប្រតិបត្តិការប្តូររូបិយប័ណ្ណបរទេស មូលបត្របំណុល មូលបត្រកម្មសិទ្ធិ និងឧបករណ៍ហិរញ្ញវត្ថុនិស្សន្ទផ្សេងៗទៀត។

គោលការណ៍ហានិភ័យឥណទាន៖

- ក្រុមប្រឹក្សាភិបាលទទួលស្គាល់ថា ឥណទាន គឺជាប្រភពដ៏សំខាន់នៃប្រាក់ចំណេញរបស់សម្ព័ន្ធធនាគារ និង ធនាគារ តែជួយទៅវិញ ឥណទាន ក៏បង្កឱ្យមាននូវហានិភ័យនៃការខាតបង់ដ៏ធ្ងន់ធ្ងរផងដែរ។
- ក្រុមប្រឹក្សាភិបាល យល់ថាការផ្តល់ឥណទានទៅកាន់ចំណែកទីផ្សារតូចៗបានផ្តល់គោលនយោបាយមាន ស្រាប់ដែលត្រូវបានអនុវត្តត្រឹមត្រូវដូចជាការផ្តល់កម្ចីឥណទាន ខ្នាតតូច គឺទទួលបាននូវហានិភ័យឥណទាន ក្នុង កម្រិតទាបជាងការផ្តល់កម្ចីឥណទានដែលមានទំហំធំៗ។ ក្រុមប្រឹក្សាភិបាលយល់ថា តុល្យភាពហានិភ័យ និង ចំណូលដែលជាទីពេញចិត្ត គឺការផ្តល់ឥណទានខ្នាតតូចនេះ និងព្រមទាំងបានចាត់ទុកថា ឥណទានខ្នាតតូច ទាំងនេះ ជាផលិតផលស្នូលរបស់សម្ព័ន្ធធនាគារ និង ធនាគារផងដែរ។
- ក្រុមប្រឹក្សាភិបាល យល់ថាថ្នាក់គ្រប់គ្រងមានសិទ្ធិគ្រប់គ្រាន់ក្នុងការកែតម្រូវ ផ្លាស់ប្តូរតាមស្ថានភាពជាក់ស្តែង នូវការអភិវឌ្ឍផលិតផល ឬខ្សែសង្វាក់ផលិតផលដែលមានស្រាប់ប៉ុន្តែខ្សែសង្វាក់ផលិតផលថ្មីគឺតម្រូវឱ្យមាន ការអនុម័តពីក្រុមប្រឹក្សាភិបាល។
- ការទទួលខុសត្រូវប្រចាំថ្ងៃសម្រាប់ហានិភ័យឥណទាន គឺជាការទទួលខុសត្រូវរបស់អ្នកគ្រប់គ្រងជាន់ខ្ពស់នៃ នាយកដ្ឋានគ្រប់គ្រងសេវាឥណទាន និងសាខា។
- ហានិភ័យឥណទានគឺត្រូវបានវាស់វែងជាប្រចាំ ដោយការគណនាការខាតបង់ឥណទានរំពឹងទុក ("ECL") តាម រយៈប្រូបាប៊ីលីតេនៃការខកខានសងត្រឡប់ ការខាតបង់ដែលបណ្តាលមកពីការខកខានសងត្រឡប់ ("LGD") របស់អតិថិជន ដោយផ្អែកទៅលើចំណាត់ថ្នាក់ឥណទាន (Credit Scoring) ដែលបានដាក់ឱ្យអនុវត្តប្រើប្រាស់។

ធនាគារ អេស៊ីលីដា ភីអិលស៊ី និង ក្រុមហ៊ុនបុត្រសម្ព័ន្ធ

កំណត់សម្គាល់លើរបាយការណ៍ហិរញ្ញវត្ថុ (ត)

នាថ្ងៃទី៣១ ខែធ្នូ ឆ្នាំ២០២៣ និង សម្រាប់ដំណាច់ការិយបរិច្ឆេទដែលបានបញ្ជប់

៣៨. ការគ្រប់គ្រងហានិភ័យហិរញ្ញវត្ថុ (ត)

៣៨.១ ហានិភ័យឥណទាន (ត)

គោលការណ៍ហានិភ័យឥណទាន (ត)

- ក្រុមប្រឹក្សាភិបាលតម្រូវថាហានិភ័យឥណទានត្រូវតែត្រូវបានបំបែក ទៅតាមវិស័យផ្សេងៗ (ដូចជា វិស័យ ពាណិជ្ជកម្ម កសិកម្ម សេវាកម្ម ឧស្សាហកម្ម និង ហេដ្ឋារចនាសម្ព័ន្ធជាដើម...) និងផលិតផលផ្សេងទៀត ដើម្បី ចៀសវាងការប្រឈមផលប៉ះពាល់ធ្ងន់ធ្ងរពីវិស័យជាក់លាក់មួយ។
- ហានិភ័យជាប្រព័ន្ធ គឺជាហានិភ័យដែលកើតឡើងដោយសារការខូចខាត ឬប៉ះពាល់ជាប្រព័ន្ធ នៅក្នុងវិស័យ ហិរញ្ញវត្ថុទាំងមូល។ ក្រុមប្រឹក្សាភិបាលយល់ឃើញថា ហានិភ័យឥណទានទៅលើដៃគូភាគី ស្ថាប័នហិរញ្ញវត្ថុ គួរតែជាកម្មវត្ថុនៃការវាយតម្លៃដ៏ប្រុងប្រយ័ត្ន និងត្រួតពិនិត្យដូចទៅនឹងទម្រង់នៃការផ្តល់កម្ចីឥណទានដទៃ ទៀត ហើយកម្រិតកំណត់ គួរតែត្រូវបានធ្វើឡើង ដើម្បីការពារយ៉ាងគ្រប់គ្រាន់ចំពោះសម្ព័ន្ធធនាគារ និង ធនាគារពីហានិភ័យជាប្រព័ន្ធ។

កម្រិតកំណត់ផ្ទៃក្នុង នៃហានិភ័យឥណទាន

កម្រិតកំណត់ផ្ទៃក្នុង លើផលិតផលឥណទាន គួរតែបង្កើតឡើងដោយគណៈកម្មាធិការគ្រប់គ្រងហានិភ័យ និង បច្ចេកវិទ្យាព័ត៌មាននៃក្រុមប្រឹក្សាភិបាល (BRIC) និងមានការអនុម័តដោយក្រុមប្រឹក្សាភិបាល។ កម្រិតកំណត់ផ្ទៃក្នុង ត្រូវ បានបង្កើត និងកំណត់ដោយស្របទៅតាមកម្រិតរឹសអាប៉ែតថាយ (Risk Appetite) នៃក្រុមប្រឹក្សាភិបាល។

នាយកដ្ឋានគ្រប់គ្រងហានិភ័យត្រូវត្រួតពិនិត្យជាប្រចាំ ទៅលើរាល់កម្រិតកំណត់ផ្ទៃក្នុង ដែលបានកំណត់ និងអនុម័ត ដោយក្រុមប្រឹក្សាភិបាល និងផ្តល់អនុសាសន៍ទៅលើការផ្លាស់ប្តូរផ្សេងៗស្របនឹងចាត់ទុកថាជាការចាំបាច់។

ដើម្បីរក្សាកំណើនឥណទាន ដោយប្រុងប្រយ័ត្ន និងសមស្រប ក៏ដូចជាដើម្បីរក្សាគុណភាពឥណទានកម្រិតកំណត់ ផ្សេងៗបានកំពុងដាក់ទៅលើផលិតផលឥណទាន និងត្រូវអនុវត្តតាមយ៉ាងខ្ជាប់ខ្ជួនដូចខាងក្រោម៖

- អនុបាតហានិភ័យឥណទាន (Loan Exposure Ratio) បានកំណត់ចំនួនសរុបនៃឥណទានមានសំណុំឥណទាន ដែលខកខានសងធំជាងសាមសិបថ្ងៃ ដកនឹងសំវិធានធនសម្រាប់ឥណទានបាត់បង់ចែកជាមួយមូលនិធិទ្រព្យ- សម្បត្តិសុទ្ធ អនុបាតនេះ ត្រូវតិចជាង ២៥%។
- កម្រិតកំណត់ ពិដានឥណទាន (Ceilings) ចំពោះវិស័យផ្សេងៗ និងផលិតផល ត្រូវបានកំណត់ ដើម្បីការពារ ហានិភ័យប្រមូលផ្តុំ។
- សំណុំឥណទានអតិបរមាសរុប (Maximum Exposure) ចំពោះអតិថិជនម្នាក់ ឬក្រុមអតិថិជន ត្រូវបានកំណត់ កម្រិតរហូតដល់ ៥% នៃមូលនិធិទ្រព្យសម្បត្តិសុទ្ធ។
- កម្រិតកំណត់ផ្សេងៗទៀតចំពោះ ស្ថាប័នហិរញ្ញវត្ថុដែលជាសមភាគី។

ធនាគារ អេស៊ីលីដា ភីអិលស៊ី និង ក្រុមហ៊ុនបុត្រសម្ព័ន្ធ

កំណត់សម្គាល់លើរបាយការណ៍ហិរញ្ញវត្ថុ (ត)

នាថ្ងៃទី៣១ ខែធ្នូ ឆ្នាំ២០២៣ និង សម្រាប់ដំណាច់ការិយបរិច្ឆេទដែលបានបញ្ជប់

៣៨. ការគ្រប់គ្រងហានិភ័យហិរញ្ញវត្ថុ (ត)

៣៨.១ ហានិភ័យឥណទាន (ត)

(ក) ការគ្រប់គ្រងហានិភ័យឥណទាន

ក្រុមប្រឹក្សាភិបាល បានផ្តល់ការទទួលខុសត្រូវក្នុងការត្រួតពិនិត្យទៅលើហានិភ័យឥណទានទៅគណៈកម្មាធិការគ្រប់គ្រងហានិភ័យ និងបច្ចេកវិទ្យាព័ត៌មាននៃក្រុមប្រឹក្សាភិបាល។ នាយកដ្ឋានឥណទាន ទទួលខុសត្រូវលើការគ្រប់គ្រងហានិភ័យឥណទាន ដូចមានចែងដូចខាងក្រោម៖

- ការបែងចែកតួនាទីដាច់ដោយឡែករវាងអ្នកដែលពាក់ព័ន្ធក្នុងការប្រាស្រ័យជាមួយអតិថិជន ដែលដាក់ពាក្យសុំខ្ចីឥណទាន និង អ្នកដែលពាក់ព័ន្ធក្នុងការអនុម័តឥណទាន។
- ការបែងចែកតួនាទីដាច់ដោយឡែករវាងអ្នកដែលពាក់ព័ន្ធក្នុងការប្រាស្រ័យជាមួយអតិថិជនដោយផ្ទាល់ និង អ្នកទទួលខុសត្រូវក្នុងការគ្រប់គ្រងឥណទាន។
- គោលការណ៍នៃការអនុម័តពីរលំដាប់ថ្នាក់ផ្សេងគ្នា ដើម្បីធានាឱ្យមានគុណភាពនៃអត្ថប្រយោជន៍របស់អតិថិជន និង កម្មវត្ថុនៅក្នុងដំណើរការវាយតម្លៃហានិភ័យ។
- ការរៀបចំឯកសារបានព្រមព្រៀងជាមួយអតិថិជនឱ្យបានគ្រប់គ្រាន់ និងទាន់ពេលវេលា រួមជាមួយព័ត៌មានដែលត្រូវការទាំងអស់ ដែលទាក់ទងនឹងដំណើរការវាយតម្លៃ និងត្រួតពិនិត្យឥណទាន។
- ប្រព័ន្ធត្រួតពិនិត្យឥណទាន ដែលមានការប្រុងប្រយ័ត្ន គួបផ្សំនឹងការពិនិត្យសមាមិកភាពដែលអាចកំណត់សម្គាល់សញ្ញាឥណទានពេលនូវព័ត៌មានពាក់ព័ន្ធនឹងការគ្រប់គ្រងហានិភ័យ។
- ការត្រួតពិនិត្យដោយឯករាជ្យ ដើម្បីធានាឱ្យមាននូវអនុលោមភាពទៅតាមនីតិវិធី និងនិយ័តកម្មទាក់ទងនឹងដំណើរការឥណទាន (formal control) និងត្រួតពិនិត្យតាមដានគុណភាពទាក់ទងនឹងហានិភ័យ និងការត្រួតពិនិត្យឥណទានឱ្យបានទាន់ពេលវេលា (material control)។
- សម្ព័ន្ធធនាគារ និងធនាគារ នឹងរក្សាឱ្យបានល្អនូវសមតុល្យឥណទានតាមវិស័យផ្សេងៗដូចជាវិស័យឧស្សាហកម្ម តំបន់ភូមិសាស្ត្រ រូបិយប័ណ្ណ និងទំហំឥណទាន។
- ការវិភាគឥណទានធ្វើឡើងដោយផ្ដោតសំខាន់លើសមត្ថភាពអតិថិជន និងឆន្ទៈរបស់អតិថិជនក្នុងការសងឥណទានតាមរយៈការវាយតម្លៃពីអត្តចរិត និងលំហូរសាច់ប្រាក់ និងការអនុវត្តតាម Green-Lining Methodology។

សំពៀតឥណទានអតិបរមាសរុបរបស់សម្ព័ន្ធធនាគារ និងធនាគារដែលផ្តល់ឱ្យអតិថិជនម្នាក់ ឬក្រុមអតិថិជនតែមួយ (អត្តគាហកតែមួយ) មិនត្រូវលើស ៥% នៃទ្រព្យសម្បត្តិសុទ្ធរបស់ធនាគារ។ “សំពៀតឥណទាន” (Exposure) គឺរួមមានបរិមាណសរុបនៃ (i) ចំនួនទឹកប្រាក់នៃទ្រព្យរបស់អ្នកខ្ចី ដែលអ្នកខ្ចីនោះជាកូនបំណុល (ii) ប្រាក់ដែលអ្នកខ្ចីជំពាក់ (ឥណទេយ្យ) តាមរយៈការផ្តល់ហិរញ្ញប្បទាន ឬឥណទានទៅឱ្យ ឬជំនួសឱ្យបុគ្គលនោះ ដែលរួមមានដូចជាការធានាបំណុល លិខិតឥណទាន និងឧបករណ៍និស្សន្ទ (Derivatives)។

ធនាគារ អេស៊ីលីដា ភីអិលស៊ី និង ក្រុមហ៊ុនបុត្រសម្ព័ន្ធ

កំណត់សម្គាល់លើរបាយការណ៍ហិរញ្ញវត្ថុ (ត)

នាថ្ងៃទី៣១ ខែធ្នូ ឆ្នាំ២០២៣ និង សម្រាប់ដំណាច់ការិយបរិច្ឆេទដែលបានបញ្ចប់

៣៨. ការគ្រប់គ្រងហានិភ័យហិរញ្ញវត្ថុ (ត)

៣៨.១ ហានិភ័យឥណទាន (ត)

(ខ) កម្រិតកំណត់ផ្ទៃក្នុង និង គោលនយោបាយកាត់បន្ថយហានិភ័យ

សម្ព័ន្ធធនាគារ និងធនាគារធ្វើប្រតិបត្តិការ និងផ្តល់ឥណទាន និងបុរេប្រទានជូនអតិថិជនជាឯកត្តជន ឬ សហគ្រាស នានា នៅក្នុងព្រះរាជាណាចក្រកម្ពុជា សាធារណរដ្ឋប្រជាធិបតេយ្យប្រជាមានិតឡាវ និងសាធារណរដ្ឋសហភាព មីយ៉ាន់ម៉ា។ សម្ព័ន្ធធនាគារ និងធនាគារគ្រប់គ្រងកម្រិតកំណត់ និងហានិភ័យឥណទានប្រមូលផ្តុំ នៅពេលដែលហានិភ័យត្រូវបាន កំណត់អត្តសញ្ញាណ និងរកឃើញ។ ឥណទានធំ (Large Exposure) ត្រូវបានកំណត់និយមន័យដោយធនាគារជាតិ នៃ កម្ពុជា ថាជាចំនួនសរុបនៃឥណទាន ឬការសន្យាតាមហត្ថលេខាដែលកើតចេញពីប្រតិបត្តិការរបស់គ្រឹះស្ថានធនាគារ និងហិរញ្ញវត្ថុ មួយ ជាមួយនឹងអត្តសញ្ញាណតែមួយ ដែលមានចំនួនទឹកប្រាក់លើសពីដប់ភាគរយ ១០% នៃមូលនិធិផ្ទាល់សុទ្ធរបស់គ្រឹះស្ថាន ធនាគារ និងហិរញ្ញវត្ថុនោះ។

យោងតាមលក្ខខណ្ឌនៃប្រកាសលេខ ៨៧-០៦-២២៦ប្រ.ក. របស់ធនាគារជាតិ នៃ កម្ពុជា តម្រូវឱ្យគ្រឹះស្ថានធនាគារ និងហិរញ្ញវត្ថុ ត្រូវរក្សាជានិច្ចនូវអនុបាតឥណទានធំសរុប ដែលកើតចេញពីប្រតិបត្តិការជាមួយអត្តសញ្ញាណតែមួយមិនឱ្យ លើសពី ២០%នៃមូលនិធិផ្ទាល់សុទ្ធរបស់របស់គ្រឹះស្ថានធនាគារ និងហិរញ្ញវត្ថុ។ ហើយត្រូវរក្សាឥណទានធំៗសរុបមិនត្រូវ ឱ្យលើស ៣០០% នៃមូលនិធិផ្ទាល់សុទ្ធរបស់គ្រឹះស្ថានធនាគារ និងហិរញ្ញវត្ថុឡើយ។

យោងតាមលិខិតលេខ ២៩៦ របស់ធនាគារជាតិ នៃ ឡាវ តម្រូវឱ្យធនាគារ អេស៊ីលីដា ឡាវ លីមីតធីត ត្រូវរក្សា ជានិច្ច នូវអនុបាតអតិបរមា ដែលកើតចេញពីប្រតិបត្តិការជាមួយអត្តសញ្ញាណតែមួយមិនឱ្យលើសពី ២៥% មូលនិធិផ្ទាល់សុទ្ធរបស់ ខ្លួន។ ហើយត្រូវរក្សាអនុបាតឥណទានធំសរុបមិនត្រូវឱ្យលើស ៥០០% នៃមូលនិធិផ្ទាល់សុទ្ធរបស់ខ្លួន។ យ៉ាងណាមិញ មិន មានតម្រូវការនៃអនុបាតឥណទានធំពីនាយកដ្ឋានគ្រប់គ្រង បទប្បញ្ញត្តិហិរញ្ញវត្ថុនៃប្រទេសមីយ៉ាន់ម៉ា សម្រាប់ស្ថាប័នមីក្រូ- ហិរញ្ញវត្ថុ អេស៊ីលីដា មីយ៉ាន់ម៉ាឡើយ។

សម្ព័ន្ធធនាគារ និងធនាគារបានដាក់ឱ្យប្រើប្រាស់គោលការណ៍នានា សម្រាប់ការអនុវត្ត និងដើម្បីកាត់បន្ថយ ហានិភ័យឥណទាន។ ការកាត់បន្ថយហានិភ័យដែលត្រូវបានអនុវត្តទូទៅ និងមានប្រសិទ្ធភាពបំផុតក្នុងចំណោម គោលការណ៍ទាំងអស់ គឺការធានាដោយដាក់ទ្រព្យធានាលើឥណទាន និងបុរេប្រទាន។ សម្ព័ន្ធធនាគារ និងធនាគារអនុវត្ត គោលការណ៍ណែនាំស្តីពី ការទទួលយកទ្រព្យធានាដោយផ្អែកតាមចំណាត់ថ្នាក់ ឬការកាត់បន្ថយហានិភ័យឥណទាន។ ប្រភេទនៃទ្រព្យធានាសំខាន់ៗដើម្បីធានាឥណទាន និងបុរេប្រទាន មានដូចជា៖

- ទ្រព្យធានាជាទ្រព្យសម្បត្តិក្នុងលក្ខណៈដាច់នៅជ្ជាន (មានដីធ្លី អគារ និង ទ្រព្យសម្បត្តិផ្សេងៗ)
- កម្រៃផ្សេងៗលើទ្រព្យសកម្មក្នុងអាជីវកម្ម ដូចជាដីធ្លី អគារ និង
- សាច់ប្រាក់ក្នុងទម្រង់ជាប្រាក់បញ្ញើមានកម្រិត។

ធនាគារ អេស៊ីលីដា ភីអិលស៊ី និង ក្រុមហ៊ុនបុត្រសម្ព័ន្ធ

កំណត់សម្គាល់លើរបាយការណ៍ហិរញ្ញវត្ថុ (ត)

នាថ្ងៃទី៣១ ខែធ្នូ ឆ្នាំ២០២៣ និង សម្រាប់ដំណាច់ការិយបរិច្ឆេទដែលបានបញ្ចប់

៣៨. ការគ្រប់គ្រងហានិភ័យហិរញ្ញវត្ថុ (ត)

៣៨.១ ហានិភ័យឥណទាន (ត)

(គ) ការប្រឈមហានិភ័យឥណទានអតិបរមាដោយមិនគិតពីទ្រព្យធានា ឬការកាត់បន្ថយហានិភ័យឥណទានផ្សេងៗ

ចំពោះទ្រព្យសកម្មហិរញ្ញវត្ថុដែលបានឆ្លុះបញ្ចាំងនៅក្នុងរបាយការណ៍ស្ថានភាពហិរញ្ញវត្ថុ ទំហំហានិភ័យឥណទាន គឺស្មើនឹងតម្លៃយោងរបស់វា។ ចំពោះកិច្ចសន្យាធានាហិរញ្ញវត្ថុ និងកិច្ចសន្យាផ្សេងៗ ដែលមានលក្ខណៈស្រដៀងគ្នា ទំហំហានិភ័យឥណទាន គឺស្មើនឹងចំនួនទឹកប្រាក់អតិបរមាដែលសម្ព័ន្ធធនាគារ និងធនាគារ នឹងត្រូវទូទាត់ ប្រសិនបើសមភាគីទាមទារការអនុវត្តលិខិតធានាទាំងនោះ។ ចំណែកឥណទានដែលទាក់ទងនឹងកិច្ចសន្យា និងយថាភាព ដែលមិនអាចបដិសេធបាន (នៅពេញអាយុកាលនៃកិច្ចសន្យានេះ) ជាទូទៅ គឺស្មើនឹងចំនួនទឹកប្រាក់ទាំងអស់ដែលមានក្នុងកិច្ចសន្យា។

ធនាគារ អេស៊ីប៊ីជា ភីអិលស៊ី និង ក្រុមហ៊ុនបុត្រសម្ព័ន្ធ

កំណត់សម្គាល់លើរបាយការណ៍ហិរញ្ញវត្ថុ (ត)

នាថ្ងៃទី៣១ ខែធ្នូ ឆ្នាំ២០២៣ និង សម្រាប់ដំណាច់ការិយបរិច្ឆេទដែលបានបញ្ចប់

៣៨. ការគ្រប់គ្រងហានិភ័យហិរញ្ញវត្ថុ (ត)

៣៨.១ ហានិភ័យឥណទាន (ត)

(គ) ការប្រឈមហានិភ័យឥណទានអតិបរមាដោយមិនគិតពីទ្រព្យធានា ឬ ការកាត់បន្ថយហានិភ័យឥណទានផ្សេងៗ (ត)

	សម្ព័ន្ធធនាគារ				ធនាគារ			
	២០២៣ ដុល្លារអាមេរិក	២០២២ ដុល្លារអាមេរិក	២០២៣ ពាន់រៀល (កំណត់សម្គាល់ ៥)	២០២២ ពាន់រៀល (កំណត់សម្គាល់ ៥)	២០២៣ ដុល្លារអាមេរិក	២០២២ ដុល្លារអាមេរិក	២០២៣ ពាន់រៀល (កំណត់សម្គាល់ ៥)	២០២២ ពាន់រៀល (កំណត់សម្គាល់ ៥)
ការប្រឈមឥណទានទាក់ទិននឹងទ្រព្យសកម្ម								
ហិរញ្ញវត្ថុក្នុងតារាងតុល្យការ								
សាច់ប្រាក់ក្នុងដៃ	៤៩៥.៧៩៣.៥៦៨	៤៩៧.០២៧.០៤១	២.០២៥.៣១៦.៧២៥	២.០៥៦.២៦០.៣២៨	៤៨៦.៥៨៤.៣១៧	៤៨៦.៦៦៥.៤៨៣	១.៩៨៧.៦៩៦.៩៣៥	២.០០៣.៦០១.៧៩៤
ប្រាក់បញ្ញើនៅធនាគារផ្សេងៗសុទ្ធ	១.៥០៩.៥៤៣.១៧៨	៨៤៦.៦០២.១៧៥	៦.១៦៦.៤៨៣.៨៨២	៣.៤៨៥.៤៦១.១៥៤	១.៤៧៨.៨៨២.០២១	៨២៨.៣៩៦.៤២៥	៦.០៤១.២៣៣.០៥៦	៣.៤១០.៥០៨.០៨២
ប្រាក់បញ្ញើតាមច្បាប់	៥៤៨.៦២៧.១០៩	៤៨២.៣៣០.៩៩៣	២.២៤១.១៤១.៧៤០	១.៩៨៥.៧៥៦.៦៩៨	៥៤៣.៣០២.១០៤	៤៧៩.៥៥៦.០៧៦	២.២១៩.៣៨៩.០៩៥	១.៩៧៤.៣៣២.៣៦៥
ការវិនិយោគហិរញ្ញវត្ថុ	៣៥៧.៥៤៤.៣៨៤	៥៥៦.០៣៧.៥៣២	១.៤៦០.៥៦៨.៨០៩	២.២៨៩.២០៦.៥១៩	៣៥៧.៥៤៤.៣៨៤	៥៥៦.០៣៧.៥៣២	១.៤៦០.៥៦៨.៨០៩	២.២៨៩.២០៦.៥១៩
ឥណទាន និងបុរេប្រទានសុទ្ធ	៦.៦០១.៦៦៥.២៣១	៦.៣៧៩.៤០៦.០៩៣	២៦.៩៦៧.៨០២.៤៦៩	២៦.២៦៤.០១៤.៨៨៥	៦.៤៥៧.០៤៣.២៨៨	៦.២៤៦.២៦៩.៤៨៥	២៦.៣៧៧.០២១.៨៣១	២៥.៧១៥.៤៩១.៤៧០
ឧបករណ៍ហិរញ្ញវត្ថុនិស្សន្ទ	៥.៧៤៦.៦៨៦	៩.៦៣០.៥៩៣	២៣.៤៧៥.២១២	៣៩.៦៤៩.១៥១	៥.៧៤៦.៦៨៦	៩.៦៣០.៥៩៣	២៣.៤៧៥.២១២	៣៩.៦៤៩.១៥១
ទ្រព្យសកម្មផ្សេងៗ	៨.៥៥០.៦៤៩	៤៤.៧៧៧.៩៦៥	៣៤.៩២៩.៤០១	១៨៤.៣៥០.៨៨២	៨.៦៦០.៥៩១	៤៤.៧២៤.៨១៥	៣៣.៣៣៦.០១៤	១៨៤.១៣២.០៦៣
	<u>៩.៥២៧.៤៧០.៨០៥</u>	<u>៨.៨១៥.៨១២.៣៩២</u>	<u>៣៨.៩១៩.៧១៨.២៣៨</u>	<u>៣៦.២៩៤.៦៩៩.៦១៧</u>	<u>៩.៣៣៧.២៦៣.៣៩១</u>	<u>៨.៦៥១.២៨០.៤០៩</u>	<u>៣៨.១៤២.៧២០.៩៥២</u>	<u>៣៥.៦១៧.៣២១.៤៤៤</u>
ការប្រឈមឥណទានទាក់ទិននឹងសមាសធាតុ								
ក្រៅតារាងតុល្យការ								
កិច្ចសន្យាផ្តល់ឥណទានដែលមិនបានប្រើប្រាស់	២០៩.៨៥៤.៦៦៩	១៧៥.១៣២.៤៨៩	៨៥៧.២៥៦.៣២៣	៧២១.០២០.៤៥៧	២០៩.៨០៥.០៥២	១៧៥.៧១៦.៧៣១	៨៥៥.៤១៩.៦៣៧	៧១៩.៣០៨.៧៨២
លិខិតធានាសង់ធនាគារ	៦៧.០១៤.០០៥	៦២.៨៧៧.៣២៩	២៧៣.៧៥២.២១០	២៥៨.៨៤៩.៤៩៥	៦៦.៨៨០.៩២៣	៦២.៧៤១.៩៨៤	២៧៣.២០៨.៧៧០	២៥៨.៣០៨.៧៨៨
លិខិតឥណទាន	២.៣០៣.០៦២	៩.១៧៦.១៣០	៩.៤០៨.០០៨	៣៧.៧៧៨.១២៧	២.៣០៣.០៦២	៩.១៧៦.១៣០	៩.៤០៨.០០៨	៣៧.៧៧៨.១២៧
	<u>២៧៩.១៧១.៧៣៦</u>	<u>២៤៧.១៨៦.៩៤៨</u>	<u>១.១៤០.៤១៦.៥៤១</u>	<u>១.០១៦.៦៤៨.០៧៩</u>	<u>២៧៨.៤៩៤.០៣៧</u>	<u>២៤៦.៦៣៤.៨៤៥</u>	<u>១.១៣៨.០៣៦.២១៥</u>	<u>១.០១៥.៣៩៥.៦៩៧</u>
ហានិភ័យឥណទានអតិបរមាសរុប	<u>៩.៨០៦.៦៤២.៥៤១</u>	<u>៩.០៦២.៩៩៩.៣៤០</u>	<u>៤០.០៦០.១៣៤.៧៧៩</u>	<u>៣៧.៣១២.៣៤៧.៦៩៦</u>	<u>៩.៦១៥.៧៥៧.៤២៨</u>	<u>៨.៨៩៧.៩១៥.២៥៤</u>	<u>៣៩.២៨០.៧៥៧.១៦៧</u>	<u>៣៦.៦៣២.៧១៧.១០១</u>

ធនាគារ អេស៊ីលីដា ភីអិលស៊ី និង ក្រុមហ៊ុនបុត្រសម្ព័ន្ធ

កំណត់សម្គាល់លើរបាយការណ៍ហិរញ្ញវត្ថុ (ត)

នាថ្ងៃទី៣១ ខែធ្នូ ឆ្នាំ២០២៣ និង សម្រាប់ដំណាច់ការិយបរិច្ឆេទដែលបានបញ្ចប់

៣៨. ការគ្រប់គ្រងហានិភ័យហិរញ្ញវត្ថុ (ត)

៣៨.១ ហានិភ័យឥណទាន (ត)

(គ) ការប្រឈមហានិភ័យឥណទានអតិបរមា ដោយមិនគិតពីទ្រព្យធានា ឬ ការកាត់បន្ថយហានិភ័យឥណទានផ្សេងៗ (ត)

តារាងនៅទំព័រមុនបង្ហាញពីហានិភ័យឥណទានរបស់សម្ព័ន្ធធនាគារ និងធនាគារ នាថ្ងៃទី៣១ ខែធ្នូ ឆ្នាំ២០២៣ និង ឆ្នាំ២០២២ ក្នុងសេណារីយ៉ូស្ថានភាពអាក្រក់បំផុត ដោយមិនគិតពីទ្រព្យធានា ឬលិខិតធានា និងការកាត់បន្ថយហានិភ័យឥណទានផ្សេងៗទេ។ ចំពោះទ្រព្យសកម្មហិរញ្ញវត្ថុក្នុងតារាងតុល្យការ ការប្រឈមហានិភ័យដែលបានបង្ហាញខាងលើគឺផ្អែកទៅលើតម្លៃយោងសុទ្ធ។

ដូចបានបង្ហាញខាងលើ នាថ្ងៃទី៣១ ខែធ្នូ ឆ្នាំ២០២៣ ៦៧,៣២% នៃការប្រឈមហានិភ័យអតិបរមាសរុបចំពោះ សម្ព័ន្ធធនាគារ និង៦៧,១៥% ចំពោះធនាគារនៃការប្រឈមហានិភ័យអតិបរមាសរុបចំពោះធនាគារ គឺកើតមកពីឥណទាន និងបុរេប្រទាន (ឆ្នាំ២០២២៖ ៧០,៣៩% ចំពោះសម្ព័ន្ធធនាគារ និង ៧០,២០% ចំពោះធនាគារ) ។

អ្នកគ្រប់គ្រងមានជំនឿថា ខ្លួនមានលទ្ធភាពបន្តការគ្រប់គ្រង និងទ្រទ្រង់ហានិភ័យឥណទានរបស់សម្ព័ន្ធធនាគារ និងធនាគារ ដែលបណ្តាលមកពីឥណទាន និងបុរេប្រទាន ឱ្យស្ថិតក្នុងកម្រិតអប្បបរមា។ ហានិភ័យឥណទានសំខាន់ៗ គឺជាផលប៉ះពាល់ដែលកើតឡើងពីឥណទាន និងបុរេប្រទាន។ ដើម្បីកាត់បន្ថយផលប៉ះពាល់ពីហានិភ័យឥណទានដែលកើតឡើងពីឥណទាន និងបុរេប្រទាន រាល់ទំហំឥណទានដែលបានអនុម័ត ត្រូវតែមិនលើសពី៧៥% នៃតម្លៃដែលអាចលក់ចេញដែលបានប៉ាន់ស្មានទុករបស់វត្ថុបញ្ចាំនោះទេ លើកលែងតែឥណទានផ្សេងទៀតដែលបានអនុម័តដោយគណៈកម្មាធិការគ្រប់គ្រងឥណទាន ដែលទំហំឥណទានធៀបទៅនឹងទ្រព្យបញ្ចាំមានតម្លៃលើសពី ៧៥%។ នាថ្ងៃទី៣១ ខែធ្នូ ឆ្នាំ២០២៣ ប្រមាណ ៩៤,១៦% (ឆ្នាំ២០២២៖ ប្រមាណ ៩៦,៤២%) នៃឥណទាន និងបុរេប្រទានទាំងនេះត្រូវបានដាក់បញ្ចាំ។

(ឃ) ការប្រមូលផ្តុំទ្រព្យសកម្មហិរញ្ញវត្ថុធៀបនឹងការប្រឈមហានិភ័យឥណទាន

ការប្រមូលផ្តុំហានិភ័យឥណទានកើតឡើងនៅពេលមានភាគីដៃគូមួយចំនួន ដែលមានសកម្មភាពអាជីវកម្មប្រហាក់ប្រហែលគ្នា និងមានស្ថានភាពផ្នែកសេដ្ឋកិច្ចស្រដៀងគ្នា ដែលអាចបណ្តាលឱ្យពួកគេពុំមានលទ្ធភាពបំពេញកាតព្វកិច្ចសងបំណុលបាន នៅពេលដែលពួកគេជួបប្រទះនឹងផលប៉ះពាល់នៃបម្រែបម្រួលផ្នែកសេដ្ឋកិច្ច ឬលក្ខខណ្ឌផ្សេងៗទៀតស្រដៀងគ្នា។ សម្ព័ន្ធធនាគារ និងធនាគារ បានវិភាគលើហានិភ័យឥណទានប្រមូលផ្តុំដោយផ្អែកលើទីតាំងភូមិសាស្ត្រ និងប្រភេទអាជីវកម្មដូចមានក្នុងទំព័របន្ទាប់៖

ធនាគារ អេស៊ីលីដា ភីអិលស៊ី និង ក្រុមហ៊ុនបុត្រសម្ព័ន្ធ

កំណត់សម្គាល់លើរបាយការណ៍ហិរញ្ញវត្ថុ (ត)

នាថ្ងៃទី៣១ ខែធ្នូ ឆ្នាំ២០២៣ និង សម្រាប់ដំណាច់ការិយបរិច្ឆេទដែលបានបញ្ជាក់

៣៨. ការគ្រប់គ្រងហានិភ័យហិរញ្ញវត្ថុ (ត)

៣៨.១ ហានិភ័យឥណទាន (ត)

(ឃ) ការប្រមូលផ្តុំទ្រព្យសកម្មហិរញ្ញវត្ថុធៀបនឹងការប្រឈមហានិភ័យឥណទាន (ត)

(i) វិភាគតាមទីតាំងភូមិសាស្ត្រ

ការវិភាគអំពីការប្រមូលផ្តុំហានិភ័យឥណទាន (ដោយមិនគិតពីទ្រព្យធានា ឬការកាត់បន្ថយហានិភ័យឥណទាន) ផ្អែកទៅតាមទីតាំងនៃប្រទេស ភាគីដៃគូ នាថ្ងៃទី៣១ ខែធ្នូ ឆ្នាំ២០២៣ និង ឆ្នាំ២០២២ មានដូចខាងក្រោម៖

	សម្ព័ន្ធធនាគារ									
	កម្ពុជា ដុល្លារអាមេរិក	បារាំង ដុល្លារអាមេរិក	អេឡិម៉ង់ ដុល្លារអាមេរិក	ឡាវ ដុល្លារអាមេរិក	សិង្ហបុរី ដុល្លារអាមេរិក	សហរដ្ឋអាមេរិក ដុល្លារអាមេរិក	មីយ៉ាន់ម៉ា ដុល្លារអាមេរិក	ប្រេទីស្ត ដុល្លារអាមេរិក	ស្រុយឡាវ ដុល្លារអាមេរិក	សរុប ដុល្លារអាមេរិក
នាថ្ងៃទី៣១ ខែធ្នូ ឆ្នាំ២០២៣										
ការប្រឈមឥណទានទាក់ទងនឹងទ្រព្យសកម្ម										
ហិរញ្ញវត្ថុក្នុងតារាងតុល្យការ៖										
សាច់ប្រាក់ក្នុងដៃ	៤៨៦.៦០៤.៨៤៨	-	-	៨.៤៦២.៨៣០	-	-	៧២៥.៨៩០	-	-	៤៩៥.៧៩៣.៥៦៨
ប្រាក់បញ្ញើនៅធនាគារផ្សេងៗ-សុទ្ធ	១.៣៩០.២២៥.០៨៥	១.៨៨៦.៣៤២	១៤២.៦១៤	២៨.៩៩៤.៩៨៥	៦៦១.៥៤១	៧៩.១៥៤.៣៧០	៧១.១២៨	៨.៤០៧.១១៣	១.៥០៩.៥៤៣.១៧៨	
ប្រាក់បញ្ញើតាមច្បាប់	៥៤៣.៥៨៣.៦២២	-	-	៥.០៤៣.៤៨៧	-	-	-	-	-	៥៤៨.៦២៧.១០៩
ការវិនិយោគហិរញ្ញវត្ថុ	៣៥៧.៥៤៤.៣៨៤	-	-	-	-	-	-	-	-	៣៥៧.៥៤៤.៣៨៤
ឥណទាន និងប្រទាន-សុទ្ធ	៦.៤៥៧.០៤៣.២៨៨	-	-	១២៦.៤២២.០១៨	-	-	១៨.១៩៩.៩២៥	-	-	៦.៦០១.៦៦៥.២៣១
ឧបករណ៍ហិរញ្ញវត្ថុនិស្សន្ទ	៥.៧៤៦.៦៨៦	-	-	-	-	-	-	-	-	៥.៧៤៦.៦៨៦
ទ្រព្យសកម្មផ្សេងៗ	៧.៧៦១.៣៤២	-	-	៧៨៩.៣០៧	-	-	-	-	-	៨.៥៥០.៦៤៩
	<u>៩.២៤៨.៥០៩.២៥៥</u>	<u>១.៨៨៦.៣៤២</u>	<u>១៤២.៦១៤</u>	<u>១៦៩.៧១២.៦២៧</u>	<u>៦៦១.៥៤១</u>	<u>៧៩.១៥៤.៣៧០</u>	<u>១៨.៩៩៦.៩៤៣</u>	<u>៨.៤០៧.១១៣</u>	<u>-</u>	<u>៩.៥២៧.៤៧០.៨០៥</u>
ការប្រឈមឥណទានទាក់ទងនឹងសមាសធាតុ										
ក្រៅតារាងតុល្យការ៖										
កិច្ចសន្យាផ្តល់ឥណទានដែលមិនបានប្រើប្រាស់	២០៩.៤០៥.០៥២	-	-	៤៤៩.៦១៧	-	-	-	-	-	២០៩.៨៥៤.៦៦៩
លិខិតធានារបស់ធនាគារ	៦៦.៨៨០.៩២៣	-	-	១៣៣.០៨២	-	-	-	-	-	៦៧.០១៤.០០៥
លិខិតឥណទាន	២.៣០៣.០៦២	-	-	-	-	-	-	-	-	២.៣០៣.០៦២
	<u>២៧៨.៥៨៩.០៣៧</u>	<u>-</u>	<u>-</u>	<u>៥៨២.៦៩៩</u>	<u>-</u>	<u>-</u>	<u>-</u>	<u>-</u>	<u>-</u>	<u>២៧៩.១៧៦.៧៣៦</u>
ការប្រឈមឥណទានអតិថិជនសរុប	<u>៩.៥២៧.០៩៨.២៩២</u>	<u>១.៨៨៦.៣៤២</u>	<u>១៤២.៦១៤</u>	<u>១៧០.២៩៥.៣២៦</u>	<u>៦៦១.៥៤១</u>	<u>៧៩.១៥៤.៣៧០</u>	<u>១៨.៩៩៦.៩៤៣</u>	<u>៨.៤០៧.១១៣</u>	<u>-</u>	<u>៩.៨០៦.៦៤២.៥៤១</u>
សម្រួលនឹងព្រំប្រទល់ (កំណត់សម្គាល់ ៥)	<u>៣៨.៩១៨.១៩៦.៥២២</u>	<u>៧.៧០៥.៧០៧</u>	<u>៥៨២.៥៧៨</u>	<u>៦៩៥.៦៥៦.៤០៧</u>	<u>២.៧០២.៣៩៥</u>	<u>៣២៣.៣៤៥.៦០១</u>	<u>៧៧.៦០២.៥១២</u>	<u>៣៤.៣៤៣.០៥៧</u>	<u>-</u>	<u>៤០.០៦០.១៣៤.៧៧៩</u>

ធនាគារ អេស៊ីលីដា ភីអិលស៊ី និង ក្រុមហ៊ុនបុត្រសម្ព័ន្ធ

កំណត់សម្គាល់លើរបាយការណ៍ហិរញ្ញវត្ថុ (ត)

នាទីទី៣១ ខែធ្នូ ឆ្នាំ២០២៣ និង សម្រាប់ដំណាច់ការិយបរិច្ឆេទដែលបានបញ្ចប់

៣៨. ការគ្រប់គ្រងហានិភ័យហិរញ្ញវត្ថុ (ត)

៣៨.១ ហានិភ័យឥណទាន (ត)

(ឃ) ការប្រមូលផ្តុំទ្រព្យសកម្មហិរញ្ញវត្ថុរៀបរយនឹងការប្រឈមហានិភ័យឥណទាន (ត)

(i) វិភាគតាមទីតាំងភូមិសាស្ត្រ (ត)

	សម្ព័ន្ធធនាគារ								
	កម្ពុជា ដុល្លារកម្ពុជា	បារាំង ដុល្លារកម្ពុជា	អាមេរិក ដុល្លារកម្ពុជា	ឡាវ ដុល្លារកម្ពុជា	សិង្ហបុរី ដុល្លារកម្ពុជា	សហរដ្ឋអាមេរិក ដុល្លារកម្ពុជា	មីយ៉ាន់ម៉ា ដុល្លារកម្ពុជា	ប្រទេសដទៃទៀត ដុល្លារកម្ពុជា	សរុប ដុល្លារកម្ពុជា
នាទីទី៣១ ខែធ្នូ ឆ្នាំ២០២២									
ការប្រឈមឥណទានទាក់ទងនឹងទ្រព្យសកម្ម									
ហិរញ្ញវត្ថុក្នុងតារាងតុល្យការ									
សាច់ប្រាក់ក្នុងដៃ	៤៨៦.៧១៩.៤៧១	-	-	៩.៧០៥.១៥០	-	-	៦០២.៤២០	-	៤៩៨.៨៤៦.០៤១
ប្រាក់បញ្ញើនៅធនាគារផ្សេងៗ-សុទ្ធ	៥៦៦.៦១៨.០២៩	៣៥៦.០៨៤	៦៧៨.៧៣០	១៤២.១៩១.១៤២	១.៣៥៩.០១០	១២៣.៤៥៥.៣៨៦	៥៤.៩៧១	១១.៨៨៨.៨២៣	៨៤៦.៦០២.១៧៥
ប្រាក់បញ្ញើតាមច្បាប់	៤៧៩.៧៩៨.៩៧១	-	-	២.៥៣២.០២២	-	-	-	-	៤៨២.៣៣០.៩៩៣
ការវិនិយោគហិរញ្ញវត្ថុ	៥៥៦.០៣៧.៥៣២	-	-	-	-	-	-	-	៥៥៦.០៣៧.៥៣២
ឥណទាន និងបុរេប្រទាន-សុទ្ធ	៦.២៤៦.២៦៩.៤៨៦	-	-	១១៧.៣៩៩.៧៣០	-	-	១៥.៧៣៦.៨៧៧	-	៦.៣៧៩.៤០៦.០៩៣
ឧបករណ៍ហិរញ្ញវត្ថុនិស្សន្ទ	៩.៦៣០.៥៩៣	-	-	-	-	-	-	-	៩.៦៣០.៥៩៣
ទ្រព្យសកម្មផ្សេងៗ	៤៤.៦០៥.៣០៩	-	-	១៧២.៦៥៦	-	-	-	-	៤៤.៧៧៧.៩៦៥
	<u>៨.៣៨៩.៦៧៩.៣៩១</u>	<u>៣៥៦.០៨៤</u>	<u>៦៧៨.៧៣០</u>	<u>២៧២.០០០.៧០០</u>	<u>១.៣៥៩.០១០</u>	<u>១២៣.៤៥៥.៣៨៦</u>	<u>១៦.៣៩៤.២៦៨</u>	<u>១១.៨៨៨.៨២៣</u>	<u>៨.៨១៥.៨១២.៣៩២</u>
ការប្រឈមឥណទានទាក់ទងនឹងសមាសធាតុ ក្រៅ									
តារាងតុល្យការ									
កិច្ចសន្យាផ្តល់ឥណទានដែលមិនបានប្រើប្រាស់	១៧៤.៧១៦.៧៣១	-	-	៤១៥.៧៥៨	-	-	-	-	១៧៥.១៣២.៤៨៩
លិខិតធានារបស់ធនាគារ	៦២.៧៤១.៩៨៤	-	-	១៣១.៣៤៥	-	-	-	-	៦២.៨៧៣.៣២៩
លិខិតឥណទាន	៩.១៧៦.១៣០	-	-	-	-	-	-	-	៩.១៧៦.១៣០
	<u>២៤៦.៦៣៤.៨៤៥</u>	<u>-</u>	<u>-</u>	<u>៥៤៧.១០៣</u>	<u>-</u>	<u>-</u>	<u>-</u>	<u>-</u>	<u>២៤៧.១៨៤.៥៤៨</u>
ការប្រឈមឥណទានអតិថិជនសរុប	<u>៨.៦៣៦.៣១៤.២៣៦</u>	<u>៣៥៦.០៨៤</u>	<u>៦៧៨.៧៣០</u>	<u>២៧២.៥៤៧.៨០៣</u>	<u>១.៣៥៩.០១០</u>	<u>១២៣.៤៥៥.៣៨៦</u>	<u>១៦.៣៩៤.២៦៨</u>	<u>១១.៨៨៨.៨២៣</u>	<u>៩.០៦២.៩៩៧.៣៤០</u>
សម្រួលនឹងការរៀប (កំណត់សម្គាល់ ៥)	<u>៣៥.៥៥៥.៧០៥.៧០៩</u>	<u>១.៤៦៥.៩៩៨</u>	<u>២.៧៩៤.៣៣១</u>	<u>១.១២២.០៧៩.៣០៥</u>	<u>៥.៥៥៥.០៤៤</u>	<u>៥០៨.២៦៥.៨២៤</u>	<u>៦៧.៤៩៥.២០១</u>	<u>៤៨.៩៤៦.២៨៤</u>	<u>៣៧.៣១២.៣៤៧.៦៩៦</u>

បទដ្ឋាន អេស៊ីស៊ី ភីអិលស៊ី និង ក្រុមហ៊ុនបុត្រសម្ព័ន្ធ

កំណត់សម្គាល់លើរបាយការណ៍ហិរញ្ញវត្ថុ (ត)

នាថ្ងៃទី៣១ ខែធ្នូ ឆ្នាំ២០២៣ និង សម្រាប់ដំណាច់ការិយបរិច្ឆេទដែលបានបញ្ជាក់

៣៨. ការគ្រប់គ្រងហានិភ័យហិរញ្ញវត្ថុ (ត)

៣៨.១ ហានិភ័យឥណទាន (ត)

(ឃ) ការប្រមូលផ្តុំទ្រព្យសកម្មហិរញ្ញវត្ថុរៀបរយនឹងការប្រឈមហានិភ័យឥណទាន (ត)

(i) វិភាគតាមទីតាំងភូមិសាស្ត្រ (ត)

	បទដ្ឋាន									
	កម្ពុជា ដុល្លារកម្ពុជា	បារាំង ដុល្លារកម្ពុជា	អង្គរ ដុល្លារកម្ពុជា	ឡាវ ដុល្លារកម្ពុជា	សិង្ហបុរី ដុល្លារកម្ពុជា	សហរដ្ឋអាមេរិក ដុល្លារកម្ពុជា	ម៉ីយ៉ាន់ម៉ា ដុល្លារកម្ពុជា	ប្រទេសផ្សេងៗ ដុល្លារកម្ពុជា	សរុប ដុល្លារកម្ពុជា	
នាថ្ងៃទី៣១ ខែធ្នូ ឆ្នាំ២០២៣										
ការប្រឈមឥណទានទាក់ទងនឹងទ្រព្យសកម្មហិរញ្ញវត្ថុ										
ក្នុងតារាងតុល្យការ										
សាច់ប្រាក់ក្នុងដៃ	៤៨៦.៥៨៤.៣១៧	-	-	-	-	-	-	-	-	៤៨៦.៥៨៤.៣១៧
ប្រាក់បញ្ញើនៅធនាគារផ្សេងៗសុទ្ធ	១.៣៩០.១៦៨.៧០៩	១.៨៨៦.៣៤២	១៤២.៦១៤	១៥.៨៧១	៦៦១.៥៤១	៧៩.១៥៤.៣៧០	៤៦.៩៣៦	៦.៨០៥.៦៣៨	១.៤៧៨.៨៨២.០២១	
ប្រាក់បញ្ញើតាមច្បាប់	៥៤៣.៣០២.១០៤	-	-	-	-	-	-	-	៥៤៣.៣០២.១០៤	
ការវិនិយោគហិរញ្ញវត្ថុ	៣៥៧.៥៤៤.៣៨៤	-	-	-	-	-	-	-	៣៥៧.៥៤៤.៣៨៤	
ឥណទាន និងប្រទានសុទ្ធ	៦.៤៥៧.០៤៣.២៨៨	-	-	-	-	-	-	-	៦.៤៥៧.០៤៣.២៨៨	
ឧបករណ៍ហិរញ្ញវត្ថុនិស្សន្ទ	៥.៧៤៦.៦៨៦	-	-	-	-	-	-	-	៥.៧៤៦.៦៨៦	
ទ្រព្យសកម្មផ្សេងៗ	៧.៩១៤.០៥០	-	-	-	-	-	២៤៦.៥៤១	-	៨.១៦០.៥៩១	
	៩.២៤៨.៣០៣.៥៣៨	១.៨៨៦.៣៤២	១៤២.៦១៤	១៥.៨៧១	៦៦១.៥៤១	៧៩.១៥៤.៣៧០	២៩៣.៤៧៧	៦.៨០៥.៦៣៨	៩.៣៣៧.២៦៣.៣៩១	
ការប្រឈមឥណទានទាក់ទងនឹងសមាសធាតុក្រៅ										
តារាងតុល្យការ										
កិច្ចសន្យាផ្តល់ឥណទានដែលមិនបាន										
ប្រើប្រាស់	២០៩.៤០៥.០៥២	-	-	-	-	-	-	-	-	២០៩.៤០៥.០៥២
លិខិតធានាបស់ធនាគារ	៦៦.៨៨០.៩២៣	-	-	-	-	-	-	-	-	៦៦.៨៨០.៩២៣
លិខិតឥណទាន	២.៣០៣.០៦២	-	-	-	-	-	-	-	-	២.៣០៣.០៦២
	២៧៨.៥៨៩.០៣៧	-	-	-	-	-	-	-	-	២៧៨.៥៨៩.០៣៧
ការប្រឈមឥណទានអតិថិជនសរុប	៩.៥២៦.៨៩២.៥៧៥	១.៨៨៦.៣៤២	១៤២.៦១៤	១៥.៨៧១	៦៦១.៥៤១	៧៩.១៥៤.៣៧០	២៩៣.៤៧៧	៦.៨០៥.៦៣៨	៩.៦១៥.៨៥២.៤២៨	
សមមូលនឹងពាន់រៀល (កំណត់សម្គាល់ ៨)	៣៨.៩១៧.៣៥៦.១៦៩	៧.៧០៥.៧០៧	៥៨៦.៥៨៨	៦៤.៨៣៣	២.៧០២.៣៩៥	៣២៣.៣៤៥.៦០១	១.១៩៨.៨៥៤	២៧.៨០១.០៣១	៣៩.២៨០.៧៥៧.១៦៨	

ធនាគារ អេស៊ីលីដា ភីអិលស៊ី និង ក្រុមហ៊ុនបុត្រសម្ព័ន្ធ

កំណត់សម្គាល់លើរបាយការណ៍ហិរញ្ញវត្ថុ (ត)

នាទីទី៣១ ខែធ្នូ ឆ្នាំ២០២៣ និង សម្រាប់ដំណាច់ការិយបរិច្ឆេទដែលបានបញ្ចប់

៣៨. ការគ្រប់គ្រងហានិភ័យហិរញ្ញវត្ថុ (ត)

៣៨.១ ហានិភ័យឥណទាន (ត)

(ឃ) ការប្រមូលផ្តុំទ្រព្យសកម្មហិរញ្ញវត្ថុធៀបនឹងការប្រឈមហានិភ័យឥណទាន (ត)

(i) វិភាគតាមទីតាំងភូមិសាស្ត្រ (ត)

	ធនាគារ								
	កម្ពុជា ដុល្លារកម្ពុជា	បារាំង ដុល្លារកម្ពុជា	អាមេរិក ដុល្លារកម្ពុជា	ឡាវ ដុល្លារកម្ពុជា	ប៊ែនហ្គី ដុល្លារកម្ពុជា	សហរដ្ឋអាមេរិក ដុល្លារកម្ពុជា	មីយ៉ាន់ម៉ា ដុល្លារកម្ពុជា	ប្រទេសថៃ ដុល្លារកម្ពុជា	សរុប ដុល្លារកម្ពុជា
នាទីទី៣១ ខែធ្នូ ឆ្នាំ២០២២									
ការប្រឈមឥណទានទាក់ទងនឹងទ្រព្យសកម្ម									
ហិរញ្ញវត្ថុក្នុងតារាងតុល្យការ									
សាច់ប្រាក់ក្នុងដៃ	៤៨៦.៦៦៥.៤៨៣	-	-	-	-	-	-	-	៤៨៦.៦៦៥.៤៨៣
ប្រាក់បញ្ញើនៅធនាគារផ្សេងៗ-សុទ្ធ	៥៦២.៣៩៩.៨៤៧	៣៥៦.០៨៤	៦៧៨.៧៣០	១២៩.៩៦៤.៩៧៦	១.៣៥៩.០១០	១២៣.៤៥៥.៣៨៦	៤៦.៧៧៦	១០.០៩៥.៦១៦	៨៧៨.៣៩៦.៤២៥
ប្រាក់បញ្ញើតាមច្បាប់	៤៧៩.៥៥៦.០៧៦	-	-	-	-	-	-	-	៤៧៩.៥៥៦.០៧៦
ការវិនិយោគហិរញ្ញវត្ថុ	៥៥៦.០៣៧.៥៣២	-	-	-	-	-	-	-	៥៥៦.០៣៧.៥៣២
ឥណទាន និងបុរេប្រទាន-សុទ្ធ	៦.២៤៦.២៦៩.៤៨៥	-	-	-	-	-	-	-	៦.២៤៦.២៦៩.៤៨៥
ឧបករណ៍ហិរញ្ញវត្ថុនិស្សន្ទ	៩.៦៣០.៥៩៣	-	-	-	-	-	-	-	៩.៦៣០.៥៩៣
ទ្រព្យសកម្មផ្សេងៗ	៤៤.៤៦៤.៩០៥	-	-	-	-	-	២៥៩.៩១០	-	៤៤.៧២៤.៨១៥
	<u>៨.៣៨៥.០៦៣.៩២១</u>	<u>៣៥៦.០៨៤</u>	<u>៦៧៨.៧៣០</u>	<u>១២៩.៩៦៤.៩៧៦</u>	<u>១.៣៥៩.០១០</u>	<u>១២៣.៤៥៥.៣៨៦</u>	<u>៣០៦.៦៨៦</u>	<u>១០.០៩៥.៦១៦</u>	<u>៨.៦៥១.២៤០.៤០៩</u>
ការប្រឈមឥណទានទាក់ទងនឹងសមាសធាតុ									
ក្រៅតារាងតុល្យការ									
កិច្ចសន្យាផ្តល់ឥណទានដែលមិនបានប្រើប្រាស់	១៧៤.៧១៦.៧៣១	-	-	-	-	-	-	-	១៧៤.៧១៦.៧៣១
លិខិតធានារបស់ធនាគារ	៦២.៧៤១.៩៨៤	-	-	-	-	-	-	-	៦២.៧៤១.៩៨៤
លិខិតឥណទាន	៩.១៧៦.១៣០	-	-	-	-	-	-	-	៩.១៧៦.១៣០
	<u>២៤៦.៦៣៤.៨៤៥</u>	<u>-</u>	<u>-</u>	<u>-</u>	<u>-</u>	<u>-</u>	<u>-</u>	<u>-</u>	<u>២៤៦.៦៣៤.៨៤៥</u>
ការប្រឈមឥណទានអតិបរមាសរុប	<u>៨.៦៣១.៦៩៨.៧៦៦</u>	<u>៣៥៦.០៨៤</u>	<u>៦៧៨.៧៣០</u>	<u>១២៩.៩៦៤.៩៧៦</u>	<u>១.៣៥៩.០១០</u>	<u>១២៣.៤៥៥.៣៨៦</u>	<u>៣០៦.៦៨៦</u>	<u>១០.០៩៥.៦១៦</u>	<u>៨.៨៩៧.៩១៥.២៥៤</u>
សមមូលនឹងពាន់រៀល (កំណត់សម្គាល់ ៥)	<u>៣៥.៥៣៦.៧០៣.៨២១</u>	<u>១.៤៦៥.៩៩៨</u>	<u>២.៧៩៤.៣៣១</u>	<u>៥៣៥.០៦៥.៨០៦</u>	<u>៥.៥៩៥.០៤៤</u>	<u>៥០៨.២៦៥.៨២៤</u>	<u>១.២៦២.៦២៦</u>	<u>៤១.៥៦៣.៦៥១</u>	<u>៣៦.៦៣២.៧១៧.១០១</u>

ធនាគារ អេស៊ីលីដា ភីអិលស៊ី និង ក្រុមហ៊ុនបុត្រសម្ព័ន្ធ

កំណត់សម្គាល់លើរបាយការណ៍ហិរញ្ញវត្ថុ (ត)

នាថ្ងៃទី៣១ ខែធ្នូ ឆ្នាំ២០២៣ និង សម្រាប់ដំណាច់ការិយបរិច្ឆេទដែលបានបញ្ចប់

៣៨. ការគ្រប់គ្រងហានិភ័យហិរញ្ញវត្ថុ (ត)

៣៨.១ ហានិភ័យឥណទាន (ត)

(ឃ) ការប្រមូលផ្តុំទ្រព្យសកម្មហិរញ្ញវត្ថុធៀបនឹងការប្រឈមហានិភ័យឥណទាន (ត)

(ii) វិភាគតាមប្រភេទអាជីវកម្ម

ការវិភាគអំពីការប្រមូលផ្តុំហានិភ័យឥណទាន (ដោយមិនគិតពីទ្រព្យធានា ឬការកាត់បន្ថយហានិភ័យឥណទាន) ទៅតាមតម្លៃយោង នាថ្ងៃទី៣១ ខែធ្នូ ឆ្នាំ២០២៣ និងឆ្នាំ២០២២ ផ្អែកទៅតាមប្រភេទអាជីវកម្មរបស់ភាគីដែលមានដូចខាងក្រោម៖

	សម្ព័ន្ធធនាគារ							
	គ្រឹះស្ថានហិរញ្ញវត្ថុ ដុល្លារកម្ពុជា	ការបញ្ចុះដុល្លារ លក់រាយ ដុល្លារកម្ពុជា	សេវាធានា ដុល្លារកម្ពុជា	គេហដ្ឋាន ដុល្លារកម្ពុជា	ផលិតផល ដុល្លារកម្ពុជា	កម្រិត ដុល្លារកម្ពុជា	លើកកម្ពុជា ដុល្លារកម្ពុជា	សរុប ដុល្លារកម្ពុជា
នាថ្ងៃទី៣១ ខែធ្នូ ឆ្នាំ២០២៣								
ការប្រឈមឥណទានទាក់ទងនឹងទ្រព្យសកម្មហិរញ្ញវត្ថុ								
ក្នុងតារាងតុល្យការ៖								
សាច់ប្រាក់ក្នុងដៃ	៤៩៥.៧៩៣.៥៦៨	-	-	-	-	-	-	៤៩៥.៧៩៣.៥៦៨
ប្រាក់បញ្ញើនៅធនាគារផ្សេងៗ-សុទ្ធ	១.៥០៩.៥៤៣.១៧៨	-	-	-	-	-	-	១.៥០៩.៥៤៣.១៧៨
ប្រាក់បញ្ញើតាមច្បាប់	-	-	-	-	-	-	៥៤៨.៦២៧.១០៩	៥៤៨.៦២៧.១០៩
ការវិនិយោគហិរញ្ញវត្ថុ	-	-	-	-	-	-	៣៥៧.៥៤៤.៣៨៤	៣៥៧.៥៤៤.៣៨៤
ឥណទាន និងបុរេប្រទាន-សុទ្ធ	៦.៣៩៤.៩៦៦	២.១៥២.៤៤០.៧៨៣	១.៥៩៧.២១១.០៥៣	២០៤.៦១១.៧៩២	២៣៥.៧២០.៧៩០	១.៤០២.៥៦០.៦៩៦	១.០០២.៧២៥.១៥១	៦.៦០១.៦៦៥.២៣១
ឧបករណ៍ហិរញ្ញវត្ថុនិស្សន្ទ	៥.៧៤៦.៦៨៦	-	-	-	-	-	-	៥.៧៤៦.៦៨៦
ទ្រព្យសកម្មផ្សេងៗ	៤.២៣១.៧២៥	-	-	-	-	-	៤.៣១៤.៩២៤	៨.៥៤៦.៦៤៩
	<u>២.០២១.៧១០.១២៣</u>	<u>២.១៥២.៤៤០.៧៨៣</u>	<u>១.៥៩៧.២១១.០៥៣</u>	<u>២០៤.៦១១.៧៩២</u>	<u>២៣៥.៧២០.៧៩០</u>	<u>១.៤០២.៥៦០.៦៩៦</u>	<u>១.៩១៣.២១៥.៥៦៨</u>	<u>៩.៥២៧.៤៧០.៨០៥</u>
ការប្រឈមឥណទានទាក់ទងនឹងសមាសធាតុក្រៅតារាង								
តុល្យការ៖								
កិច្ចសន្យាផ្តល់ឥណទានដែលមិនបានប្រើប្រាស់	-	-	-	-	-	-	២០៩.៨៥៤.៦៦៩	២០៩.៨៥៤.៦៦៩
លិខិតធានារបស់ធនាគារ	-	-	-	-	-	-	៦៧.០១៤.០០៥	៦៧.០១៤.០០៥
លិខិតឥណទាន	-	-	-	-	-	-	២.៣០៣.០៦២	២.៣០៣.០៦២
	<u>-</u>	<u>-</u>	<u>-</u>	<u>-</u>	<u>-</u>	<u>-</u>	<u>២៧៩.១៧១.៧៣៦</u>	<u>២៧៩.១៧១.៧៣៦</u>
ការប្រឈមឥណទានអតិថិជនសរុប	<u>២.០២១.៧១០.១២៣</u>	<u>២.១៥២.៤៤០.៧៨៣</u>	<u>១.៥៩៧.២១១.០៥៣</u>	<u>២០៤.៦១១.៧៩២</u>	<u>២៣៥.៧២០.៧៩០</u>	<u>១.៤០២.៥៦០.៦៩៦</u>	<u>២.១៩២.៣៨៧.៣០៤</u>	<u>៩.៨០៦.៦៤២.៥៤១</u>
សមមូលនឹងពាន់រៀល (កំណត់សម្គាល់ ៥)	<u>៤.២៥៨.៦៨៥.៨៩១</u>	<u>៤.៧៩២.៧២០.៥៩៩</u>	<u>៦.៥២៤.៦០៧.១៥២</u>	<u>៨៣៥.៨៣៩.១៧០</u>	<u>៩៦២.៩១៩.៤២៧</u>	<u>៥.៧២៩.៤៦០.៤៤៣</u>	<u>៤.៩៥៥.៩០២.១៣៧</u>	<u>៤០.០៦០.១៣៤.៧៧៩</u>

ធនាគារ អេស៊ីលីដា ភីអិលស៊ី និង ក្រុមហ៊ុនបុត្រសម្ព័ន្ធ

កំណត់សម្គាល់លើរបាយការណ៍ហិរញ្ញវត្ថុ (ត)

នាថ្ងៃទី៣១ ខែធ្នូ ឆ្នាំ២០២៣ និង សម្រាប់ដំណាច់ការិយបរិច្ឆេទដែលបានបញ្ចប់

៣៨. ការគ្រប់គ្រងហានិភ័យហិរញ្ញវត្ថុ (ត)

៣៨.១ ហានិភ័យឥណទាន (ត)

(ឃ) ការប្រមូលផ្តុំទ្រព្យសកម្មហិរញ្ញវត្ថុធៀបនឹងការប្រឈមហានិភ័យឥណទាន (ត)

(ii) វិភាគតាមប្រភេទអាជីវកម្ម (ត)

	សម្ព័ន្ធធនាគារ							
	គ្រឹះស្ថានហិរញ្ញវត្ថុ ដុំល្អាតនិយម	ការលក់ដុំ និង លក់រាយ ដុំល្អាតនិយម	សេវាធានា ដុំល្អាតនិយម	គណនីប្តូរ ដុំល្អាតនិយម	ផលិតផល ដុំល្អាតនិយម	កម្មវិធី ដុំល្អាតនិយម	សេវាធានាផ្សេងៗ ដុំល្អាតនិយម	សរុប ដុំល្អាតនិយម
នាថ្ងៃទី៣១ ខែធ្នូ ឆ្នាំ២០២២								
ការប្រឈមឥណទានទាក់ទងនឹងទ្រព្យ សកម្មហិរញ្ញវត្ថុក្នុងតារាងតុល្យការ								
សាច់ប្រាក់ក្នុងដៃ	៤៩៧.០២៧.០៤១	-	-	-	-	-	-	៤៩៧.០២៧.០៤១
ប្រាក់បញ្ញើនៅធនាគារផ្សេងៗសុទ្ធ	៨៤៦.៦០២.១៧៥	-	-	-	-	-	-	៨៤៦.៦០២.១៧៥
ប្រាក់បញ្ញើតាមច្បាប់	-	-	-	-	-	៤៨២.៣៣០.៩៩៣	-	៤៨២.៣៣០.៩៩៣
ការវិនិយោគហិរញ្ញវត្ថុ	-	-	-	-	-	៥៥៦.០៣៧.៥៣២	-	៥៥៦.០៣៧.៥៣២
ឥណទាននិងបុរេប្រទាន-សុទ្ធ	១៥.៤២៥.៨៧៤	២.១១៤.៩៨២.៥១៣	១.៥៨៩.៧៣៥.៤២៣	២០៣.៧៤៨.៣២១	២២៥.០២១.៩៤២	១.៣៨៣.១៤៩.៩៤៨	៨៤៧.៣៤២.០៧២	៦.៣៧៩.៤០៦.០៩៣
ឧបករណ៍ហិរញ្ញវត្ថុនិស្សន្ទ	៩.៦៣០.៥៩៣	-	-	-	-	-	-	៩.៦៣០.៥៩៣
ទ្រព្យសកម្មផ្សេងៗ	២.៣៤៩.៨៤២	-	-	-	-	-	៤២.៤២៨.១២៣	៤៤.៧៧៧.៩៦៥
	<u>១.៣៧១.០៣៥.៥២៥</u>	<u>២.១១៤.៩៨២.៥១៣</u>	<u>១.៥៨៩.៧៣៥.៤២៣</u>	<u>២០៣.៧៤៨.៣២១</u>	<u>២២៥.០២១.៩៤២</u>	<u>១.៣៨៣.១៤៩.៩៤៨</u>	<u>១.៩២៨.១៣៨.៧២០</u>	<u>៨.៨១៥.៨១២.៣៩២</u>
ការប្រឈមឥណទានទាក់ទងនឹងសមាសធាតុក្រៅ តារាងតុល្យការ								
កិច្ចសន្យាផ្តល់ឥណទានដែលមិនបានប្រើប្រាស់	-	-	-	-	-	-	១៧៥.១៣២.៤៨៩	១៧៥.១៣២.៤៨៩
លិខិតធានារបស់ធនាគារ	-	-	-	-	-	-	៦២.៨៧៣.៣២៩	៦២.៨៧៣.៣២៩
លិខិតឥណទាន	-	-	-	-	-	-	៩.១៧៦.១៣០	៩.១៧៦.១៣០
	-	-	-	-	-	-	២៤៧.១៨១.៩៤៨	២៤៧.១៨១.៩៤៨
	<u>១.៣៧១.០៣៥.៥២៥</u>	<u>២.១១៤.៩៨២.៥១៣</u>	<u>១.៥៨៩.៧៣៥.៤២៣</u>	<u>២០៣.៧៤៨.៣២១</u>	<u>២២៥.០២១.៩៤២</u>	<u>១.៣៨៣.១៤៩.៩៤៨</u>	<u>២.១៧៥.៣២០.៦៦៨</u>	<u>៩.០៦២.៩៩៤.៣៤០</u>
សម្របសម្រួលនឹងរៀបរយ (កំណត់សម្គាល់ ៥)	<u>៥.៦៤៤.៥៥៣.២៥៥</u>	<u>៨.៧០៧.៣៨៣.០០៦</u>	<u>៦.៥៤៤.៩៤០.៧៣៦</u>	<u>៨៣៨.៨៣១.៨៣៨</u>	<u>៩២៦.៤១៥.៣៣៥</u>	<u>៥.៦៩៤.៤២៨.៣៣៦</u>	<u>៨.៩៥៥.៧៩៥.១៩០</u>	<u>៣៧.៣១២.៣៤៧.៦៩៦</u>

ធនាគារ អេស៊ីលីដា ភីអិលស៊ី និង ក្រុមហ៊ុនបុត្រសម្ព័ន្ធ

កំណត់សម្គាល់លើរបាយការណ៍ហិរញ្ញវត្ថុ (ត)

នាថ្ងៃទី៣១ ខែធ្នូ ឆ្នាំ២០២៣ និង សម្រាប់ដំណាច់ការិយបរិច្ឆេទដែលបានបញ្ចប់

៣៨. ការគ្រប់គ្រងហានិភ័យហិរញ្ញវត្ថុ (ត)

៣៨.១ ហានិភ័យឥណទាន (ត)

(ឃ) ការប្រមូលផ្តុំទ្រព្យសកម្មហិរញ្ញវត្ថុធៀបនឹងការប្រឈមហានិភ័យឥណទាន (ត)

(ii) វិភាគតាមប្រភេទអាជីវកម្ម (ត)

	ធនាគារ							
	គ្រឹះស្ថានហិរញ្ញវត្ថុ ដុល្លារកម្ពុជា	ការលក់ដុំ និង លក់រាយ ដុល្លារកម្ពុជា	សេវាធានា ដុល្លារកម្ពុជា	គោរដ្ឋាន ដុល្លារកម្ពុជា	ផ្សេងៗ ដុល្លារកម្ពុជា	កម្មវិធី ដុល្លារកម្ពុជា	អោយធានាផ្សេងៗ ដុល្លារកម្ពុជា	សរុប ដុល្លារកម្ពុជា
នាថ្ងៃទី៣១ ខែធ្នូ ឆ្នាំ២០២៣								
ការប្រឈមឥណទានទាក់ទងនឹងទ្រព្យសកម្ម								
ហិរញ្ញវត្ថុក្នុងតារាងតុល្យការ								
សាច់ប្រាក់ក្នុងដៃ	៤៨៦.៥៨៤.៣១៧	-	-	-	-	-	-	៤៨៦.៥៨៤.៣១៧
ប្រាក់បញ្ញើនៅធនាគារផ្សេងៗសុទ្ធ	១.៤៧៨.៤៨២.០២១	-	-	-	-	-	-	១.៤៧៨.៤៨២.០២១
ប្រាក់បញ្ញើតាមច្បាប់	-	-	-	-	-	-	៥៤៣.៣០២.១០៤	៥៤៣.៣០២.១០៤
ការវិនិយោគហិរញ្ញវត្ថុ	-	-	-	-	-	-	៣៥៧.៥៤៤.៣៨៤	៣៥៧.៥៤៤.៣៨៤
ឥណទាននិងប្រទានសុទ្ធ	៦.៣៩៤.៩៦៧	២.០៩៤.៥៥០.៧៩៦	១.៥៦៧.០៨៧.៦៧៣	១៩៣.៣៩៧.៦៥៨	២៣០.៨១៦.៣៦០	១.៣៦៩.៨០១.០២៣	៩៩៤.៩៩៤.៨១១	៦.៤៥៧.០៤៣.២៨៤
ឧបករណ៍ហិរញ្ញវត្ថុនិស្សន្ទ	៥.៧៤៦.៦៨៦	-	-	-	-	-	-	៥.៧៤៦.៦៨៦
ទ្រព្យសកម្មផ្សេងៗ	៤.៦៤៥.៨៨៨	-	-	-	-	-	៣.៥១៤.៧០៣	៨.១៦០.៥៩១
	<u>១.៩៨២.២៥៣.៨៧៩</u>	<u>២.០៩៤.៥៥០.៧៩៦</u>	<u>១.៥៦៧.០៨៧.៦៧៣</u>	<u>១៩៣.៣៩៧.៦៥៨</u>	<u>២៣០.៨១៦.៣៦០</u>	<u>១.៣៦៩.៨០១.០២៣</u>	<u>១.៤៩៩.៣៥៦.០០២</u>	<u>៩.៣៣៧.២៦៣.៣៩១</u>
ការប្រឈមឥណទានទាក់ទងនឹងសមាសធាតុ								
ក្រៅតារាងតុល្យការ								
កិច្ចសន្យាផ្តល់ឥណទានដែលមិនបានប្រើប្រាស់	-	-	-	-	-	-	២០៩.៤០៥.០៥២	២០៩.៤០៥.០៥២
លិខិតធានារបស់ធនាគារ	-	-	-	-	-	-	៦៦.៨៨០.៩២៣	៦៦.៨៨០.៩២៣
លិខិតឥណទាន	-	-	-	-	-	-	២.៣០៣.០៦២	២.៣០៣.០៦២
	<u>-</u>	<u>-</u>	<u>-</u>	<u>-</u>	<u>-</u>	<u>-</u>	<u>២៧៨.៥៨៩.០៣៧</u>	<u>២៧៨.៥៨៩.០៣៧</u>
ការប្រឈមឥណទានអតិបរមាសរុប	<u>១.៩៨២.២៥៣.៨៧៩</u>	<u>២.០៩៤.៥៥០.៧៩៦</u>	<u>១.៥៦៧.០៨៧.៦៧៣</u>	<u>១៩៣.៣៩៧.៦៥៨</u>	<u>២៣០.៨១៦.៣៦០</u>	<u>១.៣៦៩.៨០១.០២៣</u>	<u>២.១៧៧.៩៤៥.០៣៩</u>	<u>៩.៦១៥.៨៥២.៤២៨</u>
សមមូលនឹងពាន់រៀល (កំណត់សម្គាល់ ៥)	<u>៤.០៩៧.៥០៧.០៩៥</u>	<u>៤.៥៥៦.២៨០.០០២</u>	<u>៦.៤០១.៥៥៣.១៤៤</u>	<u>៧៩០.០២៩.៤៣៣</u>	<u>៩៤២.៨៨៤.៨៣១</u>	<u>៥.៥៩៥.៦៣៧.១៧៩</u>	<u>៨.៤៩៦.៩០៥.៤៨៤</u>	<u>៣៩.២៨០.៧៥៧.១៦៤</u>

ធនាគារ អេស៊ីលីដា ភីអិលស៊ី និង ក្រុមហ៊ុនបុត្រសម្ព័ន្ធ

កំណត់សម្គាល់លើរបាយការណ៍ហិរញ្ញវត្ថុ (ត)

នាថ្ងៃទី៣១ ខែធ្នូ ឆ្នាំ២០២២ និង សម្រាប់ដំណាច់ការិយបរិច្ឆេទដែលបានបញ្ចប់

៣៨. ការគ្រប់គ្រងហានិភ័យហិរញ្ញវត្ថុ (ត)

៣៨.១ ហានិភ័យឥណទាន (ត)

(ឃ) ការប្រមូលផ្តុំទ្រព្យសកម្មហិរញ្ញវត្ថុធៀបនឹងការប្រឈមហានិភ័យឥណទាន (ត)

(ii) វិភាគតាមប្រភេទអាជីវកម្ម (ត)

	ធនាគារ							
	គ្រឹះស្ថានហិរញ្ញវត្ថុ ដុល្លារកម្ពុជា	កាតបអន្តរជាតិ លក់រាយ ដុល្លារកម្ពុជា	សេវាធនាគារ ដុល្លារកម្ពុជា	គោលដ្ឋាន ដុល្លារកម្ពុជា	ផលិតផល ដុល្លារកម្ពុជា	កាតប ដុល្លារកម្ពុជា	លើសធនាគារ ដុល្លារកម្ពុជា	សរុប ដុល្លារកម្ពុជា
នាថ្ងៃទី៣១ ខែធ្នូ ឆ្នាំ២០២២								
ការប្រឈមឥណទានទាក់ទងនឹងទ្រព្យសកម្ម								
ហិរញ្ញវត្ថុក្នុងតារាងតុល្យការ								
សាច់ប្រាក់ក្នុងដៃ	៤៨៦.៦៦៥.៤៨៣	-	-	-	-	-	-	៤៨៦.៦៦៥.៤៨៣
ប្រាក់បញ្ញើនៅធនាគារផ្សេងៗសុទ្ធ	៨២៨.៣៩៦.៤២៥	-	-	-	-	-	-	៨២៨.៣៩៦.៤២៥
ប្រាក់បញ្ញើតាមច្បាប់	-	-	-	-	-	-	៤៧៩.៥៥៦.០៧៦	៤៧៩.៥៥៦.០៧៦
ការវិនិយោគហិរញ្ញវត្ថុ	-	-	-	-	-	-	៥៥៦.០៣៧.៥៣២	៥៥៦.០៣៧.៥៣២
ឥណទាននិងបុរេប្រទាន-សុទ្ធ	១៥.៣៨១.៨៦៣	២.០៥៩.៣៤៨.៩៦៨	១.៥៦១.៦០៨.៨៩២	១៩៥.៦៤០.៥៦៧	២១៩.៩៤០.៣៤៣	១.៣៥៥.៤៨៣.៥៩៥	៨៣៨.៧៦៥.២៥៧	៦.២៤៦.២៦៩.៤៨៥
ឧបករណ៍ហិរញ្ញវត្ថុនិស្សន្ទ	៩.៦៣០.៥៩៣	-	-	-	-	-	-	៩.៦៣០.៥៩៣
ទ្រព្យសកម្មផ្សេងៗ	២.៥៧០.៨៤៤	-	-	-	-	-	៤២.១៥៣.៩៧១	៤៤.៧២៤.៨១៥
	<u>១.៣៤២.៦៤៥.២០៥</u>	<u>២.០៥៩.៣៤៨.៩៦៨</u>	<u>១.៥៦១.៦០៨.៨៩២</u>	<u>១៩៥.៦៤០.៥៦៧</u>	<u>២១៩.៩៤០.៣៤៣</u>	<u>១.៣៥៥.៤៨៣.៥៩៥</u>	<u>១.៩១៦.៥១២.៨៣៦</u>	<u>៨.៦៥១.២៨០.៤០៩</u>
ការប្រឈមឥណទានទាក់ទងនឹងសមាសធាតុក្រៅតារាង								
តុល្យការ								
កិច្ចសន្យាផ្តល់ឥណទានដែលមិនបានប្រើប្រាស់	-	-	-	-	-	-	១៧៤.៧១៦.៧៣១	១៧៤.៧១៦.៧៣១
លិខិតធានាបស់ធនាគារ	-	-	-	-	-	-	៦២.៧៤១.៩៨៤	៦២.៧៤១.៩៨៤
លិខិតឥណទាន	-	-	-	-	-	-	៩.១៧៦.១៣០	៩.១៧៦.១៣០
	-	-	-	-	-	-	២៤៦.៦៣៤.៨៤៥	២៤៦.៦៣៤.៨៤៥
	<u>១.៣៤២.៦៤៥.២០៥</u>	<u>២.០៥៩.៣៤៨.៩៦៨</u>	<u>១.៥៦១.៦០៨.៨៩២</u>	<u>១៩៥.៦៤០.៥៦៧</u>	<u>២១៩.៩៤០.៣៤៣</u>	<u>១.៣៥៥.៤៨៣.៥៩៥</u>	<u>២.១៦៣.១៧៧.៦៨១</u>	<u>៨.៨៩៧.៩១៥.២៥៤</u>
ការប្រឈមឥណទានអតិបរមាសរុប								
សម្រួលនឹងការរៀប (កំណត់សម្គាល់ ៥)	<u>៥.៥២៧.៦៧០.៣២២</u>	<u>៨.៤៧៨.៣៣៩.៧០១</u>	<u>៦.៤២៩.១៤៣.៨០៨</u>	<u>៨០៥.៤៥២.២១៤</u>	<u>៩០៥.៤៩៤.៣៩២</u>	<u>៥.៥៨០.៩៣៧.៦៦១</u>	<u>៨.៩០៥.៦៧៩.០០៣</u>	<u>៣៦.៦៣២.៧១៧.១០១</u>

ធនាគារ អេស៊ីលីដា ភីអិលស៊ី និង ក្រុមហ៊ុនបុត្រសម្ព័ន្ធ

កំណត់សម្គាល់លើរបាយការណ៍ហិរញ្ញវត្ថុ (ត)

សាច់ថ្ងៃទី៣១ ខែធ្នូ ឆ្នាំ២០២៣ និង សម្រាប់ដំណាច់ការិយបរិច្ឆេទដែលបានបញ្ជប់

៣៨. ការគ្រប់គ្រងហានិភ័យហិរញ្ញវត្ថុ (ត)

៣៨.១ ហានិភ័យឥណទាន (ត)

(ង) គោលនយោបាយឥណទានលុបចេញពីបញ្ជី

ឧបករណ៍ហិរញ្ញវត្ថុ អាចត្រូវបានលុបចេញពីបញ្ជីក្រោមការអនុម័តរបស់គណៈកម្មាធិការឥណទានកម្រិតប្រតិបត្តិ ក្នុងករណីដែលសម្ព័ន្ធធនាគារ និងធនាគារបាត់បង់ការគ្រប់គ្រងលើសិទ្ធិកិច្ចសន្យារបស់ខ្លួនលើហ្វានស៊ីលីដីនោះ ឬនៅពេលដែលផ្នែកខ្លះ ឬផ្នែកទាំងអស់ត្រូវបាន ចាត់ទុកថាមិនអាចប្រមូលបាន។ នេះជាករណីពិសេសនៅពេលដែលគ្មានការរំពឹងទុកពិតប្រាកដនៃការស្តារឡើងវិញរបស់គូភាគី ឬនៅពេលដែលសម្ព័ន្ធធនាគារ និងធនាគារបានបាត់បង់ការគ្រប់គ្រងលើសិទ្ធិកិច្ចសន្យារបស់ខ្លួន នៅលើទីតាំងដោយសារការសម្រេចចិត្តរបស់តុលាការ។ ក្នុងកាលៈទេសៈដែលហ្វានស៊ីលីដីមួយ អាចត្រូវបានលុបចេញពីបញ្ជី (Write-Off) ក្នុងករណីដែលបានកំណត់ដូចខាងក្រោម៖

- ក) គ្រប់ទម្រង់នៃមូលបត្រ ធានា ឬទ្រព្យធានា ត្រូវបានប្រកាស និង លក់ចេញ ប៉ុន្តែទឹកប្រាក់ដែលលក់ចេញ មិនអាចទូទាត់សងគ្រប់ចំនួនដែលនៅសល់របស់ហ្វានស៊ីលីដី ។
- ខ) សម្ព័ន្ធធនាគារ និងធនាគារមិនអាចប្រមូលបាន ឬមិនមានមូលហេតុសមស្រប ក្នុងការធានា ថានឹងប្រមូលបានគ្រប់ចំនួនដែលដល់កាលកំណត់សង ស្របតាម លក្ខខណ្ឌនៃកិច្ចសន្យាហ្វានស៊ីលីដី។
- គ) សមភាគីបានក្ស័យធន ឬកំពុងស្ថិតក្នុងដំណាក់កាល រៀបចំឡើងវិញផ្នែកហិរញ្ញវត្ថុ និងដែលលទ្ធផលនៃការរៀបចំឡើងវិញនេះ វានឹងមិនអាចទូទាត់សងហ្វានស៊ីលីដីបាន។
- ឃ) ហ្វានស៊ីលីដីនេះត្រូវបានចាត់ថ្នាក់ថា បាត់បង់។

(ច) គុណភាពឥណទាននៃទ្រព្យសកម្មហិរញ្ញវត្ថុ

យោងតាមណែនាំ ស.រ.ហ.អ.ក ៩ បានផ្តល់នូវ ការខាតបង់ឥណទានរំពឹងទុក (ECL) នៅពេលដែលសម្ព័ន្ធធនាគារ និងធនាគារ រំពឹងថាជួបការខាតបង់ទៅលើគណនីមួយ នៅក្នុងរយៈពេល ១២ខែ ត្រូវចាត់ទុកជា (ដំណាក់កាលទី១) (Stage ១) ឬ មួយអាយុកាល (Lifetime) ត្រូវចាត់ទុកជា (ដំណាក់កាលទី២ និងទី៣) (Stage ២ និង Stage ៣)។ ការផ្លាស់ប្តូរវិធីសាស្ត្រនៃការធ្វើសំវិធានធន ដែលបានបង្កើតដោយ ស.រ.ហ.អ.ក ៩ គឺក្នុងគោលបំណងដើម្បី៖

- ធានាឱ្យមានការទទួលស្គាល់ទាន់ពេលវេលានៃការបាត់បង់ឥណទាន ដែលមានលក្ខណៈឆ្លុះបញ្ចាំងជាងម៉ូដែលការបាត់បង់ដែលបានកើតឡើង (Incurred Loss Model) ពីមុន។
- បែងចែករវាងឧបករណ៍ហិរញ្ញវត្ថុ ដែលគុណភាពឥណទានកាន់តែយ៉ាប់យឺនទៅៗ និងឧបករណ៍ហិរញ្ញវត្ថុ ដែលមិនមានការខូចខាត។ និង
- ផ្តល់នូវការប៉ាន់ស្មានកាន់តែប្រសើរនៃការខាតបង់ឥណទានរំពឹងទុក (ECL) ស្របទៅនឹងស្ថានភាពម៉ាក្រូសេដ្ឋកិច្ច។

ធនាគារ អេស៊ីលីដា ភីអិលស៊ី និង ក្រុមហ៊ុនបុត្រសម្ព័ន្ធ

កំណត់សម្គាល់លើរបាយការណ៍ហិរញ្ញវត្ថុ (ត)

នាថ្ងៃទី៣១ ខែធ្នូ ឆ្នាំ២០២៣ និង សម្រាប់ដំណាច់ការិយបរិច្ឆេទដែលបានបញ្ចប់

៣៨. ការគ្រប់គ្រងហានិភ័យហិរញ្ញវត្ថុ (ត)

៣៨.១ ហានិភ័យឥណទាន (ត)

(ច) គុណភាពឥណទាននៃទ្រព្យសកម្មហិរញ្ញវត្ថុ (ត)

សម្ព័ន្ធធនាគារ និងធនាគារអនុវត្តវិធីសាស្ត្រ ៣ ដំណាក់កាល (Three Stage Approach) ដោយផ្អែកលើការប្រែប្រួលគុណភាពឥណទានគិត ចាប់តាំងពីហ្វូស៊ីលីធីបាន ទទួលស្គាល់ពីដំបូង៖

វិធីសាស្ត្រ ៣ ដំណាក់កាល	ដំណាក់កាលទី១	ដំណាក់កាលទី២	ដំណាក់កាលទី៣
	ដំណើរការ	ក្រោមដំណើរការ	មិនដំណើរការ
ការទទួលស្គាល់ការខាតបង់ឥណទានរំពឹងទុក	ការខាតបង់ឥណទានរំពឹងទុក ១២ ខែ (ECL១២ ខែ)	ការខាតបង់ឥណទានរំពឹងទុក មួយអាយុកាល(ECLអាយុកាល)	ការខាតបង់ឥណទានរំពឹងទុក មួយអាយុកាល(ECLអាយុកាល)
លក្ខណៈវិនិច្ឆ័យ	មិនមានការកើនឡើងជាសារវន្តនៃហានិភ័យឥណទាន	ហានិភ័យឥណទាន មានការកើនឡើងជាសារវន្ត	ឥណទានដែលមានឱនភាពនៃតម្លៃ
មូលដ្ឋាននៃការគណនានៃប្រាក់ចំណេញ	តម្លៃយោងដុល	តម្លៃយោងដុល	តម្លៃយោងសុទ្ធ

ទ្រព្យសកម្មហិរញ្ញវត្ថុ ដែលត្រូវបានវាស់វែងតាមថ្លៃដើមបានរំលស់ ឬតាមរយៈចំណូលផ្សេងៗ គឺជាកម្មវត្ថុនៃការវាយតម្លៃអ៊ីមភែរមិន។

សម្ព័ន្ធធនាគារ និងធនាគារ បានវាស់វែង ECL ដោយប្រើវិធីសាស្ត្រទូទៅ និងសាមញ្ញ។ វិធីសាស្ត្រទូទៅមាន ការវិញកអតិថិជនចេញជា ៣ ដំណាក់កាលផ្សេងៗគ្នា ដោយយោងទៅតាមលក្ខណៈវិនិច្ឆ័យធ្វើចំណាត់តាមដំណាក់កាល តាមរយៈការវាយតម្លៃហានិភ័យឥណទាន។ ECL រយៈពេល ១២ខែ នឹងត្រូវបានគណនាសម្រាប់ដំណាក់កាលទី១ ខណៈ ECL មួយអាយុកាលនឹងត្រូវបានគណនាសម្រាប់ដំណាក់កាលទី២ និងដំណាក់កាលទី៣។ នាកាលបរិច្ឆេទនៃការវាយការណ៍នីមួយៗ សម្ព័ន្ធធនាគារ និងធនាគារ នឹងវាយតម្លៃហានិភ័យឥណទានទៅតាមឥណទាននីមួយៗ បើប្រៀបធៀបនឹងកម្រិតហានិភ័យនៅការចាប់ផ្តើមកាលបរិច្ឆេទនៃឥណទាននោះ។

សម្ព័ន្ធធនាគារ និងធនាគារនឹងប្រើប្រាស់ព័ត៌មានចំនួនថ្ងៃហួសកាលកំណត់សង និងការធ្វើចំណាត់ថ្នាក់របស់ធនាគារជាតិ នៃ កម្ពុជា សម្រាប់លក្ខណៈវិនិច្ឆ័យធ្វើចំណាត់តាមដំណាក់កាល។ ដូចគ្នានេះផងដែរ សម្ព័ន្ធធនាគារ និងធនាគារនឹងបង្កើតចំណាត់ថ្នាក់ឥណទាន (Credit Scoring) ឬធាតុដែលអាចប៉ាន់ស្មានបាននាពេលអនាគត នៅពេលដែលព័ត៌មានកាន់តែងាយស្រួលរក។ នៅពេលអនុវត្តប្រព័ន្ធ ចំណាត់ឥណទាន ប្រសិនបើកម្រិតហានិភ័យធ្លាក់ចុះទ្វេដង ឬច្រើនជាងនេះ ដោយប្រៀបធៀបទៅនឹងកម្រិតហានិភ័យនាកាលបរិច្ឆេទ នៅពេលដែលបានផ្តល់ឱ្យឥណទាននេះត្រូវចាត់ចំណាត់ថ្នាក់នៅដំណាក់កាលទី២។

សម្រាប់ទ្រព្យសកម្មហិរញ្ញវត្ថុដែលមានរយៈពេលខ្លី វិធីសាស្ត្រសាមញ្ញនឹងត្រូវបានប្រើនៅពេលដែលមិនតម្រូវឱ្យមានលក្ខណៈវិនិច្ឆ័យធ្វើចំណាត់ថ្នាក់តាមដំណាក់កាល។ វានឹងត្រូវអនុវត្តទាំងឥណទានដំណើរការ (ដំណាក់កាលទី១) ឬ ឥណទានមិនដំណើរការ (“អិនភីអិល”) (ដំណាក់កាលទី៣)។

ធនាគារ អេស៊ីលីដា ភីអិលស៊ី និង ក្រុមហ៊ុនបុត្រសម្ព័ន្ធ

កំណត់សម្គាល់លើរបាយការណ៍ហិរញ្ញវត្ថុ (ត)

នាថ្ងៃទី៣១ ខែធ្នូ ឆ្នាំ២០២៣ និង សម្រាប់ដំណាច់ការិយបរិច្ឆេទដែលបានបញ្ចប់

៣៨. ការគ្រប់គ្រងហានិភ័យហិរញ្ញវត្ថុ (ត)

៣៨.១ ហានិភ័យឥណទាន (ត)

(ច) គុណភាពឥណទាននៃទ្រព្យសកម្មហិរញ្ញវត្ថុ (ត)

ការទទួលស្គាល់ ECL (ត)

ខាងក្រោមនេះ គឺជាតារាងបង្ហាញពីការសង្ខេបនៃស្ថានភាពហានិភ័យឥណទាន និងរយៈពេលសម្រាប់ការគណនា ECL តាមដំណាក់កាល៖

ធនាគារ អេស៊ីលីដា ភីអិលស៊ី

ដំណាក់កាល	ចំនួនថ្ងៃផុតកំណត់ (DPD)	ការធ្វើបំណាច់ថ្នាក់របស់ធនាគារជាតិនៃ កម្ពុជា	សូចនាករ	សូចនាករការខកខានទូទាត់សង
១	LT*: $0 \leq DPD \leq ២៩$ ST**: $0 \leq DPD \leq ១៤$	ធម្មតា	-	មិនខកខាន/ដំណើរការ
២	LT*: $៣០ \leq DPD \leq ៨៩$ ST**: $១៥ \leq DPD \leq ៣០$	ឃ្នាំមើល	បំពេញតាមលក្ខខណ្ឌ SICR	
៣	LT*: $៩០ \leq DPD \leq ១៧៩$ ST**: $៣១ \leq DPD \leq ៦០$	ក្រោមស្តង់ដារ	បំពេញតាមលក្ខខណ្ឌ NPL	ខកខាន/មិនដំណើរការ
	LT*: $១៨០ \leq DPD \leq ៣៥៩$ ST**: $៦១ \leq DPD \leq ៩០$	សង្ស័យ		
	LT*: $DPD \geq ៣៦០$ ST**: $DPD \geq ៩១$	បាត់បង់		

*LT ហួសថ្ងៃ រយៈពេលវែង **ST ហួសថ្ងៃ រយៈពេលខ្លី។

ធនាគារ អេស៊ីលីដា ភីអិលស៊ី និង ក្រុមហ៊ុនបុត្រសម្ព័ន្ធ

កំណត់សម្គាល់លើរបាយការណ៍ហិរញ្ញវត្ថុ (ត)

នាថ្ងៃទី៣១ ខែធ្នូ ឆ្នាំ២០២៣ និង សម្រាប់ដំណាច់ការិយបរិច្ឆេទដែលបានបញ្ចប់

៣៨. ការគ្រប់គ្រងហានិភ័យហិរញ្ញវត្ថុ (ត)

៣៨.១ ហានិភ័យឥណទាន (ត)

(ច) គុណភាពឥណទាននៃទ្រព្យសកម្មហិរញ្ញវត្ថុ (ត)

ការទទួលស្គាល់ ECL (ត)

ធនាគារ អេស៊ីលីដា ឡាវ មីធី ត

ដំណាក់កាល	ចំនួនថ្ងៃផុតកំណត់ (DPD)	ការធ្វើចំណាត់ថ្នាក់ របស់ BOL	សូបនាករ	សូបនាករ ការខកខានទូទាត់ សង
១	$0 \leq \text{DPD} \leq 29$	ធម្មតា	-	
២	$30 \leq \text{DPD} \leq 59$	ឃ្នាំមើល	បំពេញតាមលក្ខខណ្ឌ SICR	មិនខកខាន/ដំណើរការ
៣	$60 \leq \text{DPD} \leq 89$	ក្រោមស្តង់ដារ	បំពេញតាមលក្ខខណ្ឌ NPL	ខកខាន/មិនដំណើរការ
	$90 \leq \text{DPD} \leq 119$	សង្ស័យ		
	$\text{DPD} \geq 120$	បាត់បង់		

ស្ថាប័នមីក្រូហិរញ្ញវត្ថុ អេស៊ីលីដា មីយ៉ាន់ម៉ា

ដំណាក់កាល	ចំនួនថ្ងៃផុតកំណត់ (DPN)	ការធ្វើចំណាត់ថ្នាក់ របស់ នាយកដ្ឋាន គ្រប់គ្រងបទប្បញ្ញត្តិ ហិរញ្ញវត្ថុ	សូបនាករ	សូបនាករ ការខកខានទូទាត់ សង
១	ទៀងទាត់	ធម្មតា	-	
២	$0 \leq \text{DPD} \leq 29$	ក្រោមស្តង់ដារ	បំពេញតាមលក្ខខណ្ឌ SICR	មិនខកខាន/ដំណើរការ
៣	$30 \leq \text{DPD} \leq 60$	ឃ្នាំមើល	បំពេញតាមលក្ខខណ្ឌ NPL	ខកខាន/មិនដំណើរការ
	$61 \leq \text{DPD} \leq 90$	សង្ស័យ		
	$\text{DPD} \geq 91$	បាត់បង់		

ធនាគារ អេស៊ីលីដា ភីអិលស៊ី និង ក្រុមហ៊ុនបុត្រសម្ព័ន្ធ

កំណត់សម្គាល់លើរបាយការណ៍ហិរញ្ញវត្ថុ (ត)

នាថ្ងៃទី៣១ ខែធ្នូ ឆ្នាំ២០២៣ និង សម្រាប់ដំណាច់ការិយបរិច្ឆេទដែលបានបញ្ចប់

៣៨. ការគ្រប់គ្រងហានិភ័យហិរញ្ញវត្ថុ (ត)

៣៨.១ ហានិភ័យឥណទាន (ត)

(ច) គុណភាពឥណទាននៃទ្រព្យសកម្មហិរញ្ញវត្ថុ (ត)

ការទទួលស្គាល់ ECL (ត)

ការធ្វើចំណាត់ថ្នាក់ឥណទានសម្រាប់ទ្រព្យសកម្មហិរញ្ញវត្ថុ

ធនាគារបានធ្វើចំណាត់ថ្នាក់ឥណទាន និងការធ្វើសំវិធានធនជាភាគព្វកិច្ចតាមតម្រូវការរបស់ធនាគារជាតិ នៃ កម្ពុជា តាមប្រកាសលេខ ៨៧-០១៧-៣៤៤ ចុះថ្ងៃទី១ ខែធ្នូ ឆ្នាំ២០១៧ និងសារាចរលេខ ៨៧ ០១៨-០០១ ស.រ.ច ណ.ចុះថ្ងៃទី១៦ ខែកុម្ភៈ ឆ្នាំ២០១៨ ស្តីពីចំណាត់ថ្នាក់ហានិភ័យឥណទាន និងសំវិធានធនលើអ៊ុយកែរមិន។ ឥណទាន និងបុរេប្រទាន និងទ្រព្យសកម្មហិរញ្ញវត្ថុផ្សេងៗ ត្រូវបានចាត់ថ្នាក់ជា ៥ ចំណាត់ថ្នាក់ដូចបានពិពណ៌នាខាងក្រោម៖

ចំណាត់ថ្នាក់/លក្ខណៈវិនិច្ឆ័យ	ដំណើរការសងប្រាក់	
	ហ្វូស៊ីលីពីដែលមានកាលកំណត់ដំបូង លើសពីមួយឆ្នាំ	ហ្វូស៊ីលីពីដែលមានកាលកំណត់ដំបូង ប្រតិបត្តិ ឬស្មើមួយឆ្នាំ
១- ធម្មតា(Normal) ហ្វូស៊ីលីពី មានការទូទាត់សងតាមកំណត់ និង មិនមានការសងរ៉័យ លើការទូទាត់សងនាពេលអនាគត។ ការទូទាត់សងត្រូវបានធ្វើឡើងទៀងទាត់ស្របតាមកិច្ចសន្យា ហើយហ្វូស៊ីលីពី មិនមានបង្ហាញពីសញ្ញាចុះខ្សោយទាក់ទងនឹងសមត្ថភាពទូទាត់សងអាជីវកម្មលំហូរសាច់ប្រាក់ និងស្ថានភាពហិរញ្ញវត្ថុនោះឡើយ ។	ទៀងទាត់	ទៀងទាត់

ធនាគារ អេស៊ីលីដា ភីអិលស៊ី និង ក្រុមហ៊ុនបុត្រសម្ព័ន្ធ

កំណត់សម្គាល់លើរបាយការណ៍ហិរញ្ញវត្ថុ (ត)

នាថ្ងៃទី៣១ ខែធ្នូ ឆ្នាំ២០២៣ និង សម្រាប់ដំណាច់ការិយបរិច្ឆេទដែលបានបញ្ជប់

៣៨. ការគ្រប់គ្រងហានិភ័យហិរញ្ញវត្ថុ (ត)

៣៨.១ ហានិភ័យឥណទាន (ត)

(ច) គុណភាពឥណទាននៃទ្រព្យសកម្មហិរញ្ញវត្ថុ (ត)

ការធ្វើចំណាត់ថ្នាក់ឥណទានសម្រាប់ទ្រព្យសកម្មហិរញ្ញវត្ថុ (ត)

ថ្នាក់/លក្ខណៈវិនិច្ឆ័យ	ដំណើរការសងប្រាក់	
	ហ្វូស៊ីលីដីដែលមាន កាលកំណត់ ដំបូង លើសពីមួយឆ្នាំ	ហ្វូស៊ីលីដីដែលមានកាលកំណត់ ដំបូង តិចជាង ឬស្មើមួយឆ្នាំ
<p>២-ហ្គាំមើល (Special Mention)</p> <p>ហ្វូស៊ីលីដីប្រភេទនេះកំពុងស្ថិតនៅក្រោមកិច្ចគាំពារ និងមិនទាន់ហួសកាលកំណត់ទូទាត់សង ប៉ុន្តែបង្ហាញពីសញ្ញាចុះខ្សោយដែលអាចជះ ឥទ្ធិពលដល់ការទូទាត់សងរបស់អតិថិជន នាពេលអនាគត ប្រសិនបើមិនមានវិធានការ កែតម្រូវទាន់ពេលវេលា និងការយកចិត្តទុកដាក់ឱ្យបានដិតដល់ពីធនាគារ។ សញ្ញាចុះខ្សោយនេះមានដូចជា ស្ថានភាពធ្លាក់ចុះជាបណ្តើរៗនៃ អាជីវកម្ម ឬស្ថានភាពហិរញ្ញវត្ថុរបស់អតិថិជន និងការធ្លាក់ចុះនៃស្ថានភាពសេដ្ឋកិច្ចនិងទីផ្សារ ដែលអាចប៉ះពាល់ដល់លទ្ធភាពកម្រិតចំណេញ និងសមត្ថភាពទូទាត់សងនាពេលអនាគត ឬ ការធ្លាក់ចុះតម្លៃទ្រព្យធានា ។ ចំណាត់ថ្នាក់នេះ ត្រូវធ្វើឡើងដោយមានហេតុផលច្បាស់លាស់និងមិនគួរប្រើប្រាស់ជាការសម្របសម្រួលនៅពេលចាត់ថ្នាក់រវាងហ្វូស៊ីលីដីធម្មតា និង ហ្វូស៊ីលីដីក្រោមស្តង់ដារទេ ។</p>	<ul style="list-style-type: none"> - ហ្វូស៊ីលីដីណា ដែលហួសកាលកំណត់សងរយៈពេលពី ៣០ថ្ងៃ រហូតដល់ ៨៩ថ្ងៃ។ - ករណី ការទូទាត់ការប្រាក់ក្នុងរយៈពេលពី ៣០ថ្ងៃ ទៅ ៨៩ថ្ងៃ ត្រូវបញ្ជូលទៅជាប្រាក់ដើមធ្វើទុន ហិរញ្ញប្បទានឬបង្វិលទៅជាហ្វូស៊ីលីដីថ្មី ។ 	<ul style="list-style-type: none"> - ហ្វូស៊ីលីដីណា ដែលហួសកាលកំណត់សងអតិបរមាក្នុងរយៈពេល ៣០ថ្ងៃ ។ - ករណី ការទូទាត់ការប្រាក់អតិបរមាក្នុងរយៈពេល ៣០ថ្ងៃ ត្រូវបញ្ជូលទៅ ជាប្រាក់ដើមធ្វើហិរញ្ញប្បទានឬបង្វិលទៅជាហ្វូស៊ីលីដីថ្មី ។ - ឥណទានវិបារូបន៍ត្រូវបានប្រើលើសកម្រិតអនុម័តអតិបរមារយៈពេល ៣០ថ្ងៃ ឬគណនីឥណទានវិបារូបន៍មិនមានចលនាសាច់ប្រាក់ចេញចូល(Inactive) អតិបរមាក្នុងរយៈពេល ៣០ថ្ងៃ ឬលំហូរសាច់ប្រាក់សុទ្ធក្នុងគណនី នោះមិនមានគ្រប់គ្រាន់ដើម្បីទូទាត់ការប្រាក់អតិបរមា ក្នុងរយៈពេល ៣០ថ្ងៃ ។

ធនាគារ អេស៊ីលីដា ភីអិលស៊ី និង ក្រុមហ៊ុនបុត្រសម្ព័ន្ធ

កំណត់សម្គាល់លើរបាយការណ៍ហិរញ្ញវត្ថុ (ត)

នាថ្ងៃទី៣១ ខែធ្នូ ឆ្នាំ២០២៣ និង សម្រាប់ដំណាច់ការិយបរិច្ឆេទដែលបានបញ្ជប់

៣៨. ការគ្រប់គ្រងហានិភ័យហិរញ្ញវត្ថុ (ត)

៣៨.១ ហានិភ័យឥណទាន (ត)

(ច) គុណភាពឥណទាននៃទ្រព្យសកម្មហិរញ្ញវត្ថុ (ត)

ការធ្វើចំណាត់ថ្នាក់ឥណទានសម្រាប់ទ្រព្យសកម្មហិរញ្ញវត្ថុ (ត)

ថ្នាក់/លក្ខណៈវិនិច្ឆ័យ	ដំណើរការសង្រ្គោះ	
	ហ្វូស៊ីលីធីដែលមានកាលកំណត់ ដំបូង លើសពីមួយឆ្នាំ	ហ្វូស៊ីលីធីដែលមានកាលកំណត់ ដំបូង តិចជាង ឬស្មើមួយឆ្នាំ
<p>៣- ក្រោមស្តង់ដារ(Substandard)</p> <p>ហ្វូស៊ីលីធីប្រភេទនេះ បង្ហាញភាពទន់ខ្សោយគួរឱ្យកត់សម្គាល់ និងមិនត្រូវបានគាំពារគ្រប់គ្រាន់ ដោយស្ថានភាពអាជីវកម្ម ឬហិរញ្ញវត្ថុបច្ចុប្បន្ន និងសមត្ថភាពទូទាត់សងរបស់អតិថិជន ។ ជាពិសេស ប្រភពចំណូលចម្បងមិនគ្រប់គ្រាន់សម្រាប់ទូទាត់សងបំណុលធនាគារត្រូវតែសង្កេតមើលប្រភពចំណូលបន្ទាប់បន្សំផ្សេងទៀត ដូចជាការលក់ទ្រព្យធានាជាដើមដែលជាប់ពាក់ព័ន្ធអតិថិជន។ កត្តានាំឱ្យមានការចាត់ថ្នាក់ក្រោមស្តង់ដារមានដូចជា៖</p> <ul style="list-style-type: none"> - អតិថិជនគ្មានលទ្ធភាព ក្នុងការបំពេញកាតព្វកិច្ចសងប្រាក់តាមកិច្ចសន្យា - ស្ថានភាពសេដ្ឋកិច្ច និងទីផ្សារមិនអំណោយផលដែលនឹងជះឥទ្ធិពលមិនល្អដល់អាជីវកម្មនិងលទ្ធភាពប្រាក់ចំណេញរបស់អតិថិជននាពេលអនាគត - ស្ថានភាពហិរញ្ញវត្ថុធ្លាក់ចុះ និង/ឬអតិថិជន គ្មានលទ្ធភាពក្នុងការស្វែងរកចំណូលគ្រប់គ្រាន់ ដើម្បីទូទាត់សងបំណុល - អតិថិជនជួបប្រទះការលំបាកក្នុងការទូទាត់ហ្វូស៊ីលីធីផ្សេងៗទៀតរបស់ធនាគារ ឬរបស់គ្រឹះស្ថានផ្សេងទៀត ប្រសិនបើមានព័ត៌មានដែលអាចរកបាន - អតិថិជនល្មើសលើលក្ខខណ្ឌនៃកិច្ចសន្យាហិរញ្ញវត្ថុ 	<ul style="list-style-type: none"> - នៅពេលដែលហ្វូស៊ីលីធីដែលហួសកាលកំណត់សងរយៈពេលពី ៩០ថ្ងៃ ទៅ ១៧៩ថ្ងៃ ។ - នៅពេលដែល ការទូទាត់ការប្រាក់ក្នុងរយៈពេលពី ៩០ថ្ងៃ ទៅ ១៧៩ថ្ងៃ ត្រូវបញ្ចូលទៅជាប្រាក់ដើមធ្វើទុនហិរញ្ញប្បទាន ឬបង្វិលទៅជាហ្វូស៊ីលីធីថ្មី ។ 	<ul style="list-style-type: none"> - នៅពេលដែលហ្វូស៊ីលីធីណាមួយហួសកាលបរិច្ឆេទសងក្នុងរយៈពេលអតិបរមា៦០ ថ្ងៃ ។ - នៅពេលការទូទាត់សងការប្រាក់ក្នុងរយៈពេលអតិបរមា ៦០ ថ្ងៃ ត្រូវបានបញ្ចូលទៅជាប្រាក់ដើម មូលធនហិរញ្ញប្បទាន ឬបង្វិល ទៅក្នុងហ្វូស៊ីលីធីថ្មី ។ - ក្នុងករណីនេះឥណទានវិញ្ញាបន្នដែលលើសកំណត់ នៃទឹកប្រាក់ដែលបានអនុម័ត ក្នុងរយៈពេលអតិបរមា៦០ថ្ងៃ ឬគណនី ចរន្តអសកម្មក្នុងរយៈពេលអតិបរមា ៦០ ថ្ងៃ ។ - ឥណទានវិញ្ញាបន្ន ដែលមិនមានលំហូរចូលគណនីចរន្ត ក្នុងរយៈពេល ៦០ ថ្ងៃត្រូវតែកែប្រែជាប្រាក់កម្ចីមានកាលកំណត់វិញ ។

ធនាគារ អេស៊ីលីដា ភីអិលស៊ី និង ក្រុមហ៊ុនបុត្រសម្ព័ន្ធ

កំណត់សម្គាល់លើរបាយការណ៍ហិរញ្ញវត្ថុ (ត)

នាថ្ងៃទី៣១ ខែធ្នូ ឆ្នាំ២០២៣ និង សម្រាប់ដំណាច់ការិយបរិច្ឆេទដែលបានបញ្ជប់

៣៨. ការគ្រប់គ្រងហានិភ័យហិរញ្ញវត្ថុ (ត)

៣៨.១ ហានិភ័យឥណទាន (ត)

(ច) គុណភាពឥណទាននៃទ្រព្យសកម្មហិរញ្ញវត្ថុ (ត)

ការធ្វើចំណាត់ថ្នាក់ឥណទានសម្រាប់ទ្រព្យសកម្មហិរញ្ញវត្ថុ (ត)

ថ្នាក់លក្ខណៈវិនិច្ឆ័យ	ដំណើរការសង្រ្គោះ	
	ហ្វានីលីដីដែលមានកាលកំណត់ដំបូង លើសពីមួយឆ្នាំ	ហ្វានីលីដីដែលមានកាលកំណត់ដំបូង តិចជាង ឬ ស្មើមួយឆ្នាំ
<p>៤-ជាប់សង្ស័យ(Doubt)</p> <p>ហ្វានីលីដីបានធ្វើចំណាត់ប្រភេទនេះ បានបង្ហាញពីភាពទន់ខ្សោយ ដែលធ្ងន់ធ្ងរជាងចំណាត់ថ្នាក់ "ក្រោមស្តង់ដារ" ដោយសារមានភាពសង្ស័យខ្លាំង ឬមិនមានភាពច្បាស់លាស់ចំពោះការប្រមូលមកវិញនូវហ្វានីលីដីទាំងអស់ ផ្អែកលើតម្លៃស្ថិតិស្ថានភាពស្តង់ដារ លក្ខខណ្ឌ ឬតម្លៃទ្រព្យធានា។ ការខាតបង់នាពេលអនាគតមានកម្រិតខ្ពស់ ទោះបីចំនួនជាក់លាក់នៃការបាត់បង់មិនទាន់អាចកំណត់បានក៏ដោយ។</p>	<ul style="list-style-type: none"> - នៅពេលហ្វានីលីដីដែលមានកាលកំណត់សងរយៈពេលពី ១៨០ថ្ងៃទៅ ៣៥៩ថ្ងៃ ។ - នៅពេលការទូទាត់ការប្រាក់ក្នុងរយៈពេល ពី ១៨០ថ្ងៃ ទៅ ៣៥៩ថ្ងៃ ត្រូវបញ្ចូលទៅជាប្រាក់ដើម ឬបង្វិលទៅជាហ្វានីលីដីថ្មី ។ 	<ul style="list-style-type: none"> - នៅពេលហ្វានីលីដី ដែលមានកាលកំណត់សងអតិបរមាក្នុងរយៈពេល ៩០ថ្ងៃ ។ - នៅពេល ការទូទាត់ការប្រាក់អតិបរមារយៈពេល ៩០ ថ្ងៃ ត្រូវបញ្ចូលទៅជាប្រាក់ដើម ឬបង្វិលទៅជាហ្វានីលីដីថ្មី ។ - ក្នុងករណីឥណទានវិបារបន៍ត្រូវបានប្រើលើសកម្រិតអនុម័តអតិបរមាក្នុងរយៈពេល ៩០ថ្ងៃ ឬគណនីឥណទានវិបារបន៍មិនមានចលនាសាច់ប្រាក់ចេញចូល (inactive) អតិបរមាក្នុងរយៈពេល ៩០ ថ្ងៃ ។
<p>៥-បាត់បង់(Loss)</p> <p>ហ្វានីលីដីប្រភេទនេះ ត្រូវចាត់ថ្នាក់ជាហ្វានីលីដី "បាត់បង់" នៅពេលធនាគារមិនអាចប្រមូលមកវិញបាន ហើយធនាគារក៏គ្មាន ឬមានមធ្យោបាយតិចតួច ក្នុងការប្រមូលមកវិញនូវសមតុល្យហ្វានីលីដីនៅសល់ពីអតិថិជន ។</p>	<ul style="list-style-type: none"> - នៅពេលហ្វានីលីដីណាមួយ ដែលមានកាលកំណត់សងចំនួន ៣៦០ថ្ងៃ ឬលើសពីនេះ ។ - នៅពេលការទូទាត់ការប្រាក់ក្នុងរយៈពេលពី ៣៦០ថ្ងៃ ឬច្រើនជាងត្រូវបញ្ចូលទៅជាប្រាក់ដើមឬបង្វិលទៅជាហ្វានីលីដីថ្មី ។ 	<ul style="list-style-type: none"> - នៅពេលហ្វានីលីដីដែលមានកាលកំណត់សងអតិបរមាក្នុងរយៈពេល ១៨០ថ្ងៃ ។ - នៅពេលការទូទាត់ការប្រាក់ អតិបរមាក្នុងរយៈពេល ១៨០ ថ្ងៃ ត្រូវបញ្ចូលទៅជាប្រាក់ដើម ឬបង្វិលទៅជាហ្វានីលីដីថ្មី ។ - ក្នុងករណីឥណទានវិបារបន៍ ត្រូវបានប្រើលើសកម្រិតអនុម័ត អតិបរមាក្នុងរយៈពេល ១៨០ថ្ងៃ ឬគណនីឥណទានវិបារបន៍មិនមានចលនាសាច់ប្រាក់ចេញចូល (inactive) អតិបរមាក្នុងរយៈពេល ១៨០ថ្ងៃ ។

ធនាគារ អេស៊ីលីដា ភីអិលស៊ី និង ក្រុមហ៊ុនបុត្រសម្ព័ន្ធ

កំណត់សម្គាល់លើរបាយការណ៍ហិរញ្ញវត្ថុ (ត)

នាថ្ងៃទី៣១ ខែធ្នូ ឆ្នាំ២០២៣ និង សម្រាប់ដំណាច់ការិយបរិច្ឆេទដែលបានបញ្ជប់

៣៨. ការគ្រប់គ្រងហានិភ័យហិរញ្ញវត្ថុ (ត)

៣៨.១ ហានិភ័យឥណទាន (ត)

(ច) គុណភាពឥណទាននៃទ្រព្យសកម្មហិរញ្ញវត្ថុ (ត)

ការធ្វើចំណាត់ថ្នាក់ឥណទានសម្រាប់ទ្រព្យសកម្មហិរញ្ញវត្ថុ (ត)

ចំពោះហ្វានីលីដា ដែលមានការទូទាត់សង ប្រចាំត្រីមាស ប្រចាំឆមាស ឬយូរជាងនេះហើយអតិថិជនខកខានក្នុងការទូទាត់សង បានចាត់ថ្នាក់ហ្វានីលីដានោះ “ក្រោមស្តង់ដារ” ឬចាត់ថ្នាក់អន់ជាងនេះ អាស្រ័យលើស្ថានភាពរបស់អ្នកខ្ចី លើកលែងតែអាចបញ្ជាក់ថា ហ្វានីលីដាមិនមានសញ្ញាទន់ខ្សោយ។ គោលបំណងនៃតារាងខាងលើ ការខកខានទូទាត់សងនឹងត្រូវពិចារណាគិតចាប់ពី ៥ ថ្ងៃនៃថ្ងៃធ្វើការ បន្ទាប់ពីកាលបរិច្ឆេទទូទាត់សង។ ចំណាត់ថ្នាក់ជា ហ្វានីលីដា “ក្រោមស្តង់ដារ” នឹងត្រូវបានអនុញ្ញាតក្នុងករណីតែអតិថិជនអាចបង្ហាញច្បាស់លាស់ថា ការខកខានសងនេះ គ្រាន់តែជាការយឺតយ៉ាវបណ្តោះ អាសន្ន។

ហ្វានីលីដាដែលត្រូវបានចាត់ថ្នាក់ “ក្រោមស្តង់ដារ” “សង្ស័យ” ឬ “បាត់បង់” នឹងត្រូវចាត់ថ្នាក់ជាហ្វានីលីដា “មិនដំណើរការ” (Non-performing Facilities)។ ចំណែកឯហ្វានីលីដា “ធម្មតា” និង “ប្តូរមើល” នឹងត្រូវចាត់ថ្នាក់ជា “ហ្វានីលីដា” ដំណើរការ (Performing Facilities)។

តារាងខាងក្រោមបង្ហាញពីតម្លៃអំពីគុណភាពឥណទាននៃទ្រព្យសកម្មហិរញ្ញវត្ថុដែលត្រូវបានវាស់វែងដោយប្រើប្រាស់វិធីសាស្ត្ររំលស់។ លើកលែងតែមានការចង្អុលបង្ហាញជាពិសេសចំពោះទ្រព្យសកម្មហិរញ្ញវត្ថុចំនួនទឹកប្រាក់នៅក្នុងតារាងនេះ បង្ហាញពីតម្លៃយោងដុលសរុប។ សម្រាប់កិច្ចសន្យាផ្តល់ឥណទាន និងកិច្ចសន្យាធានាហិរញ្ញវត្ថុចំនួនទឹកប្រាក់នៅក្នុងតារាងតំណាងឱ្យចំនួនទឹកប្រាក់ដែលបានសន្យា ឬធានារៀងៗខ្លួន។

ធនាគារ អេស៊ីប៊ីដា ភីអិលស៊ី និង ក្រុមហ៊ុនបុត្រសម្ព័ន្ធ

កំណត់សម្គាល់លើរបាយការណ៍ហិរញ្ញវត្ថុ (ត)

នាថ្ងៃទី៣១ ខែធ្នូ ឆ្នាំ២០២៣ និង សម្រាប់ដំណាច់ការិយបរិច្ឆេទដែលបានបញ្ចប់

៣៨. ការគ្រប់គ្រងហានិភ័យហិរញ្ញវត្ថុ (ត)

៣៨.១ ហានិភ័យឥណទាន (ត)

(ច) គុណភាពឥណទាននៃទ្រព្យសកម្មហិរញ្ញវត្ថុ (ត)

ការធ្វើចំណាត់ថ្នាក់ឥណទានសម្រាប់ទ្រព្យសកម្មហិរញ្ញវត្ថុ (ត)

ឥណទាន និងបុគ្គលទានតាម ថ្ងៃដើមប៉ាន់ស្មាន	២០២៣				២០២២
	ដំណាក់កាលទី ១៖ ECL ១២ខែ ដុល្លារអាមេរិក	ដំណាក់កាលទី ២៖ ឥណទានដែលមិន មានអ៊ីមភែមិន ECL មួយអាយុកាល ដុល្លារអាមេរិក	ដំណាក់កាលទី ៣៖ ឥណទានដែលមាន អ៊ីមភែមិន ECL មួយអាយុកាល ដុល្លារអាមេរិក	សរុប ដុល្លារអាមេរិក	សរុប ដុល្លារអាមេរិក
សម្ព័ន្ធធនាគារ					
ធម្មតា	៦.១៧១.៦២៥.៨០៤	១១.១៤៧.៣៤២	-	៦.១៨២.៧៧៣.១៤៦	៦.១៧២.៥៧០.៩៤៥
ឃ្លាំមើល	៨០៣.៩៨៧	៤៨.០៥៤.៥៤១	-	៤៨.៨៥៨.៥២៨	៦២.៦០១.៣៧៩
ក្រោមស្តង់ដារ	-	-	១០១.៨៩១.៧៦៩	១០១.៨៩១.៧៦៩	៣៦.៨៧៦.០៩៥
សង្ស័យ	-	-	១៤៣.៨៨១.៤៥៥	១៤៣.៨៨១.៤៥៥	៣៣.៦១០.៦៩១
បាត់បង់	-	-	១៧៩.៩០៧.១១១	១៧៩.៩០៧.១១១	១១៥.៩៨៩.៦៤៥
តម្លៃយោងដុលសរុប	៦.១៧២.៤២៩.៧៩១	៥៩.២០៩.៨៨៣	៤២៥.៦៨០.៣៣៤	៦.៦៥៧.៣១២.០០៩	៦.៤២១.៦៤៨.៧៥៥
សំវិធានធនលើ ECL	(៨.៩៦៦.៦៤៩)	(៥.៣២២.៣៣៣)	(៤១.៣៥៧.៧៩៦)	(៥៥.៦៤៦.៧៧៨)	(៤២.២៥២.៦៦២)
តម្លៃយោង	៦.១៦៣.៤៦៣.១៤២	៥៣.៨៨៧.៥៥០	៣៨៤.៣២២.៥៣៨	៦.៦០១.៦៦៥.២៣១	៦.៣៧៩.៤០៦.០៩៣
សមមូលនឹងពន្ធរៀល (កំណត់សម្គាល់ ៥)	២៥.១៧៧.៧៤៦.៩៣៥	២២០.០៩៧.៩៦២	១.៥៦៩.៩៥៧.៤៧២	២៦.៩៦៧.៨០២.៤៦៩	២៦.២៦៤.០១៤.៨៨៥
ធនាគារ					
ធម្មតា	៦.០៤៧.១៥៥.៣៤៦	៤.១៨៧	-	៦.០៤៧.១៥៩.៥៣៣	៦.០២៧.៨១៤.១២០
ឃ្លាំមើល	៧៩៩.២៨៦	៤៦.៧៧៨.២៨៤	-	៤៧.៥៧៧.៥៧០	៦១.៨៧៦.៥៧៣
ក្រោមស្តង់ដារ	-	-	១០០.៨៧០.២៦៧	១០០.៨៧០.២៦៧	៣៦.២៧០.៧៥៦
សង្ស័យ	-	-	១៤២.៦៧៦.៤៧១	១៤២.៦៧៦.៤៧១	៣២.៥២៥.០៥៣
បាត់បង់	-	-	១៥៨.៣៥៨.៩៨៥	១៥៨.៣៥៨.៩៨៥	១១៥.៩៣៩.៩៥១
តម្លៃយោងដុលសរុប	៦.០៤៧.៩៥៤.៦៣២	៤៦.៧៨២.៤៧១	៤០១.៩០៥.៧២៣	៦.៤៩៦.៦៤២.៨២៦	៦.២៧៧.៤២៦.៤៥៣
សំវិធានធនលើ ECL	(៧.៨២៨.៨៦១)	(៣.២៦៨.៥៧៣)	(២៥.៥០២.១០៤)	(៣៩.៥៩៩.៥៣៨)	(២៨.១៥៦.៩៦៨)
តម្លៃយោង	៦.០៤០.១២៥.៧៧១	៤៣.៥១៣.៨៩៨	៣៧៦.៤០៣.៦១៩	៦.៤៥៧.០៤៣.២៨៨	៦.២៤៩.២៦៩.៤៨៥
សមមូលនឹងពន្ធរៀល (កំណត់សម្គាល់ ៥)	២៤.៦៧៣.៩១៣.៧៧៤	១៧៧.៧៥៤.២៧៣	១.៥៤៣.៩០៣.៧៨៤	២៦.៣៧៧.០២១.៨៣១	២៥.៧១៥.៤៩១.៤៧០

ធនាគារ អេស៊ីប៊ីដា ភីអិលស៊ី និង ក្រុមហ៊ុនបុត្រសម្ព័ន្ធ

កំណត់សម្គាល់លើរបាយការណ៍ហិរញ្ញវត្ថុ (ត)

សាច់ថ្ងៃទី៣១ ខែធ្នូ ឆ្នាំ២០២៣ និង សម្រាប់ដំណាច់ការិយបរិច្ឆេទដែលបានបញ្ចប់

៣៨. ការគ្រប់គ្រងហានិភ័យហិរញ្ញវត្ថុ (ត)

៣៨.១ ហានិភ័យឥណទាន (ត)

(ប) គុណភាពឥណទាននៃទ្រព្យសកម្មហិរញ្ញវត្ថុ (ត)

ការធ្វើចំណាត់ថ្នាក់ឥណទានសម្រាប់ទ្រព្យសកម្មហិរញ្ញវត្ថុ (ត)

ការវិនិយោគហិរញ្ញវត្ថុតាមផ្ទៃដើមបានរំលស់	២០២៣			២០២២	
	ដំណាក់កាលទី១៖ ECL ១២ ខែ ដុល្លារអាមេរិក	ដំណាក់កាលទី ២៖ ឥណទានដែលមិនមានអ៊ីមតែមិន ECL មួយអាយុកាល ដុល្លារអាមេរិក	ដំណាក់កាលទី ៣៖ ឥណទានដែលមានអ៊ីមតែមិន ECL មួយអាយុកាល ដុល្លារអាមេរិក	សរុប ដុល្លារអាមេរិក	សរុប ដុល្លារអាមេរិក
សម្ព័ន្ធធនាគារ					
ធម្មតា	៣៥៧.៩៨៣.៩៧៤	-	-	៣៥៧.៩៨៣.៩៧៤	៥៥៦.៤៦៤.០៦៧
ឃ្នាំមើល	-	-	-	-	-
ក្រោមស្តង់ដារ	-	-	-	-	-
សង្ស័យ	-	-	-	-	-
បាត់បង់	-	-	-	-	-
តម្លៃយោងដុលសរុប	៣៥៧.៩៨៣.៩៧៤	-	-	៣៥៧.៩៨៣.៩៧៤	៥៥៦.៤៦៤.០៦៧
សំវិធានធនលើ ECL	(៦២៩.២៦០)	-	-	(៦២៩.២៦០)	(៦១៦.២០៥)
តម្លៃយោង	៣៥៧.៣៥៤.៧១៤	-	-	៣៥៧.៣៥៤.៧១៤	៥៥៥.៨៤៧.៨៦២
សមមូលនឹងពាន់រៀល <i>(កំណត់សម្គាល់ ៥)</i>	១.៤៥៩.៧៩៤.០០៧	-	-	១.៤៥៩.៧៩៤.០០៧	២.២៨៨.៤២៥.៦៤៨
ធនាគារ					
ធម្មតា	៣៥៧.៩៨៣.៩៧៤	-	-	៣៥៧.៩៨៣.៩៧៤	៥៥៦.៤៦៤.០៦៧
ឃ្នាំមើល	-	-	-	-	-
ក្រោមស្តង់ដារ	-	-	-	-	-
សង្ស័យ	-	-	-	-	-
បាត់បង់	-	-	-	-	-
តម្លៃយោងដុលសរុប	៣៥៧.៩៨៣.៩៧៤	-	-	៣៥៧.៩៨៣.៩៧៤	៥៥៦.៤៦៤.០៦៧
សំវិធានធនលើ ECL	(៦២៩.២៦០)	-	-	(៦២៩.២៦០)	(៦១៦.២០៥)
តម្លៃយោង	៣៥៧.៣៥៤.៧១៤	-	-	៣៥៧.៣៥៤.៧១៤	៥៥៥.៨៤៧.៨៦២
សមមូលនឹងពាន់រៀល <i>(កំណត់សម្គាល់ ៥)</i>	១.៤៥៩.៧៩៤.០០៧	-	-	១.៤៥៩.៧៩៤.០០៧	២.២៨៨.៤២៥.៦៤៨

ធនាគារ អេស៊ីប៊ីដា ភីអិលស៊ី និង ក្រុមហ៊ុនបុត្រសម្ព័ន្ធ

កំណត់សម្គាល់លើរបាយការណ៍ហិរញ្ញវត្ថុ (ត)

សាច់ថ្ងៃទី៣១ ខែធ្នូ ឆ្នាំ២០២៣ និង សម្រាប់ដំណាច់ការិយបរិច្ឆេទដែលបានបញ្ចប់

៣៨. ការគ្រប់គ្រងហានិភ័យហិរញ្ញវត្ថុ (ត)

៣៨.១ ហានិភ័យឥណទាន (ត)

(ប) គុណភាពឥណទាននៃទ្រព្យសកម្មហិរញ្ញវត្ថុ (ត)

ការធ្វើចំណាត់ថ្នាក់ឥណទានសម្រាប់ទ្រព្យសកម្មហិរញ្ញវត្ថុ (ត)

សាច់ប្រាក់ក្នុងដៃនិងប្រាក់បញ្ញើ នៅធនាគារផ្សេងៗសុទ្ធ	២០២៣				២០២២	
	ដំណាក់កាលទី ១៖ ECL ១២ ខែ ដុល្លារអាមេរិក	ដំណាក់កាលទី ២៖ ឥណទានដែលមិន មានអ៊ីមកែមិន ECL		ដំណាក់កាលទី ៣៖ ឥណទានដែលមាន អ៊ីមកែមិន ECL		
		មួយអាយុកាល ដុល្លារអាមេរិក	មួយអាយុកាល ដុល្លារអាមេរិក	សរុប ដុល្លារអាមេរិក	សរុប ដុល្លារអាមេរិក	
សម្ព័ន្ធធនាគារ						
ធម្មតា	២.០០៥.៤៥២.៩៤០	-	-	២.០០៥.៤៥២.៩៤០	១.៣៤៣.៩៣៧.៤៨៤	
ឃ្នាំមើល	-	-	-	-	-	
ក្រោមស្តង់ដារ	-	-	-	-	-	
សង្ស័យ	-	-	-	-	-	
បាត់បង់	-	-	-	-	-	
តម្លៃយោងដុលសរុប	២.០០៥.៤៥២.៩៤០	-	-	២.០០៥.៤៥២.៩៤០	១.៣៤៣.៩៣៧.៤៨៤	
សំវិធានធនលើ ECL	(១១៦.១៩៤)	-	-	(១១៦.១៩៤)	(៣០៨.២៦៨)	
តម្លៃយោង	២.០០៥.៣៣៦.៧៤៦	-	-	២.០០៥.៣៣៦.៧៤៦	១.៣៤៣.៦២៩.២១៦	
សមមូលនឹងពាន់រៀល (កំណត់សម្គាល់ ៥)	៨.១៩១.៨០០.៦០៧	-	-	៨.១៩១.៨០០.៦០៧	៥.៥៣១.៧២១.៤៨២	
ធនាគារ						
ធម្មតា	១.៩៦៥.៤៧៨.៧៦៣	-	-	១.៩៦៥.៤៧៨.៧៦៣	១.៣១៥.២៨៥.១៥៣	
ឃ្នាំមើល	-	-	-	-	-	
ក្រោមស្តង់ដារ	-	-	-	-	-	
សង្ស័យ	-	-	-	-	-	
បាត់បង់	-	-	-	-	-	
តម្លៃយោងដុលសរុប	១.៩៦៥.៤៧៨.៧៦៣	-	-	១.៩៦៥.៤៧៨.៧៦៣	១.៣១៥.២៨៥.១៥៣	
សំវិធានធនលើ ECL	(១២.៤២៥)	-	-	(១២.៤២៥)	(២២៣.២៤៥)	
តម្លៃយោង	១.៩៦៥.៤៦៦.៣៣៨	-	-	១.៩៦៥.៤៦៦.៣៣៨	១.៣១៥.០៦១.៩០៨	
សមមូលនឹងពាន់រៀល (កំណត់សម្គាល់ ៥)	៨.០២៨.៩២៩.៩៤១	-	-	៨.០២៨.៩២៩.៩៤១	៥.៤១៤.១០៩.៨៧៥	

ធនាគារ អេស៊ីប៊ីដា ភីអិលស៊ី និង ក្រុមហ៊ុនបុត្រសម្ព័ន្ធ

កំណត់សម្គាល់លើរបាយការណ៍ហិរញ្ញវត្ថុ (ត)

សាច់ថ្ងៃទី៣១ ខែធ្នូ ឆ្នាំ២០២៣ និង សម្រាប់ដំណាច់ការិយបរិច្ឆេទដែលបានបញ្ចប់

៣៨. ការគ្រប់គ្រងហានិភ័យហិរញ្ញវត្ថុ (ត)

៣៨.១ ហានិភ័យឥណទាន (ត)

(ច) គុណភាពឥណទាននៃទ្រព្យសកម្មហិរញ្ញវត្ថុ (ត)

ការធ្វើចំណាត់ថ្នាក់ឥណទានសម្រាប់ទ្រព្យសកម្មហិរញ្ញវត្ថុ (ត)

ប្រាក់បញ្ញើតាមច្បាប់	២០២៣				២០២២	
	ដំណាក់កាលទី ១៖ ECL ១២ខែ ដុល្លារអាមេរិក	ដំណាក់កាលទី ២៖ ឥណទានដែលមិន មានអ៊ុយកែមិន ECL មួយអាយុ កាល		ដំណាក់កាលទី ៣៖ ឥណទានដែលមាន អ៊ុយកែមិន ECL មួយ អាយុកាល		
		សរុប ដុល្លារអាមេរិក	សរុប ដុល្លារអាមេរិក	សរុប ដុល្លារអាមេរិក	សរុប ដុល្លារអាមេរិក	
សម្ព័ន្ធធនាគារ						
ធម្មតា	៥៤៨.៦២៧.១០៩	-	-	៥៤៨.៦២៧.១០៩	៤៨២.៣៣០.៩៩៣	
ឃ្នាំមើល	-	-	-	-	-	
ក្រោមស្តង់ដារ	-	-	-	-	-	
សង្ស័យ	-	-	-	-	-	
បាត់បង់	-	-	-	-	-	
តម្លៃយោងដុលសរុប	៥៤៨.៦២៧.១០៩	-	-	៥៤៨.៦២៧.១០៩	៤៨២.៣៣០.៩៩៣	
សំវិធានធនលើ ECL	-	-	-	-	-	
តម្លៃយោង	៥៤៨.៦២៧.១០៩	-	-	៥៤៨.៦២៧.១០៩	៤៨២.៣៣០.៩៩៣	
សមមូលនឹងពាន់រៀល <i>(កំណត់សម្គាល់ ៥)</i>	២.២៤១.១៤១.៧៤០	-	-	២.២៤១.១៤១.៧៤០	១.៩៨៥.៧៥៦.៦៩៨	
ធនាគារ						
ធម្មតា	៥៤៣.៣០២.១០៤	-	-	៥៤៣.៣០២.១០៤	៤៧៩.៥៥៦.០៧៦	
ឃ្នាំមើល	-	-	-	-	-	
ក្រោមស្តង់ដារ	-	-	-	-	-	
សង្ស័យ	-	-	-	-	-	
បាត់បង់	-	-	-	-	-	
តម្លៃយោងដុលសរុប	៥៤៣.៣០២.១០៤	-	-	៥៤៣.៣០២.១០៤	៤៧៩.៥៥៦.០៧៦	
សំវិធានធនលើ ECL	-	-	-	-	-	
តម្លៃយោង	៥៤៣.៣០២.១០៤	-	-	៥៤៣.៣០២.១០៤	៤៧៩.៥៥៦.០៧៦	
សមមូលនឹងពាន់រៀល <i>(កំណត់សម្គាល់ ៥)</i>	២.២១៩.៣៨៩.០៩៥	-	-	២.២១៩.៣៨៩.០៩៥	១.៩៧៤.៣៣២.៣៦៥	

ធនាគារ អេស៊ីប៊ីដា ភីអិលស៊ី និង ក្រុមហ៊ុនបុត្រសម្ព័ន្ធ

កំណត់សម្គាល់លើរបាយការណ៍ហិរញ្ញវត្ថុ (ត)

នាថ្ងៃទី៣១ ខែធ្នូ ឆ្នាំ២០២៣ និង សម្រាប់ដំណាច់ការិយបរិច្ឆេទដែលបានបញ្ជប់

៣៨. ការគ្រប់គ្រងហានិភ័យហិរញ្ញវត្ថុ (ត)

៣៨.១ ហានិភ័យឥណទាន (ត)

(ច) គុណភាពឥណទាននៃទ្រព្យសកម្មហិរញ្ញវត្ថុ (ត)

ការធ្វើចំណាត់ថ្នាក់ឥណទានសម្រាប់ទ្រព្យសកម្មហិរញ្ញវត្ថុ (ត)

ទ្រព្យសកម្មផ្សេងៗ	២០២៣				២០២២
	ដំណាក់កាលទី ១៖ ECL ១២ ខែ ដុល្លារអាមេរិក	ដំណាក់កាលទី ២៖ ឥណទានដែលមិនមាន អ៊ីមភោមិន ECL មួយ អាយុកាល ដុល្លារអាមេរិក		ដំណាក់កាលទី ៣៖ ឥណទានដែលមាន អ៊ីមភោមិន ECL មួយអាយុកាល ដុល្លារអាមេរិក	
		សរុប ដុល្លារអាមេរិក	សរុប ដុល្លារអាមេរិក	សរុប ដុល្លារអាមេរិក	សរុប ដុល្លារអាមេរិក
សម្ព័ន្ធធនាគារ					
ធម្មតា	៨.៥៦៧.៣៤៥	-	-	៨.៥៦៧.៣៤៥	៤៤.៨២៩.៥៦២
ឃ្នាំមើល	-	-	-	-	-
ក្រោមស្តង់ដារ	-	-	-	-	-
សង្ស័យ	-	-	-	-	-
បាត់បង់	-	-	-	-	-
តម្លៃយោងដុលសរុប	៨.៥៦៧.៣៤៥	-	-	៨.៥៦៧.៣៤៥	៤៤.៨២៩.៥៦២
សំវិធានធនលើ ECL	(១៦.៦៩៦)	-	-	(១៦.៦៩៦)	(៥១.៥៩៧)
តម្លៃយោង	៨.៥៥០.៦៤៩	-	-	៨.៥៥០.៦៤៩	៤៤.៧៧៧.៩៦៥
សមមូលនឹងពាន់រៀល <i>(កំណត់សម្គាល់ ៥)</i>	៣៤.៩២៩.៤០១	-	-	៣៤.៩២៩.៤០១	១៨៤.៣៥០.៨៨២
ធនាគារ					
ធម្មតា	៨.១៧៤.៣៧៧	-	-	៨.១៧៤.៣៧៧	៤៤.៧៦១.៧១៧
ឃ្នាំមើល	-	-	-	-	-
ក្រោមស្តង់ដារ	-	-	-	-	-
សង្ស័យ	-	-	-	-	-
បាត់បង់	-	-	-	-	-
តម្លៃយោងដុលសរុប	៨.១៧៤.៣៧៧	-	-	៨.១៧៤.៣៧៧	៤៤.៧៦១.៧១៧
សំវិធានធនលើ ECL	(១៣.៧៨៦)	-	-	(១៣.៧៨៦)	(៣៦.៩០២)
តម្លៃយោង	៨.១៦០.៥៩១	-	-	៨.១៦០.៥៩១	៤៤.៧២៤.៨១៥
សមមូលនឹងពាន់រៀល <i>(កំណត់សម្គាល់ ៥)</i>	៣៣.៣៣៦.០១៤	-	-	៣៣.៣៣៦.០១៤	១៨៤.១៣២.០៦៣

ធនាគារ អេស៊ីប៊ីដា ភីអិលស៊ី និង ក្រុមហ៊ុនបុត្រសម្ព័ន្ធ

កំណត់សម្គាល់លើរបាយការណ៍ហិរញ្ញវត្ថុ (ត)

នាថ្ងៃទី៣១ ខែធ្នូ ឆ្នាំ២០២៣ និង សម្រាប់ដំណាច់ការិយបរិច្ឆេទដែលបានបញ្ជប់

៣៨. ការគ្រប់គ្រងហានិភ័យហិរញ្ញវត្ថុ (ត)

៣៨.១ ហានិភ័យឥណទាន (ត)

(ប) គុណភាពឥណទាននៃទ្រព្យសកម្មហិរញ្ញវត្ថុ (ត)

ការធ្វើចំណាត់ថ្នាក់ឥណទានសម្រាប់ទ្រព្យសកម្មហិរញ្ញវត្ថុ (ត)

កិច្ចសន្យាធានាហិរញ្ញវត្ថុ	២០២៣			២០២២	
	ដំណាក់កាលទី ១៖ ECL ១២ ខែ ដុល្លារអាមេរិក	ដំណាក់កាលទី ២៖ ឥណទានដែលមិន មានអ៊ីមរ៉ោមិន ECL មួយអាណត្តិ ដុល្លារអាមេរិក	ដំណាក់កាលទី ៣៖ ឥណទានដែលមាន អ៊ីមរ៉ោមិន ECL មួយអាណត្តិ ដុល្លារអាមេរិក	សរុប ដុល្លារអាមេរិក	សរុប ដុល្លារអាមេរិក
សម្ព័ន្ធធនាគារ					
ធម្មតា	៦៧.០១៤.០០៥	-	-	៦៧.០១៤.០០៥	៦២.៨៧៣.៣២៩
ឃ្នាំមើល	-	-	-	-	-
ក្រោមស្តង់ដារ	-	-	-	-	-
សង្ស័យ	-	-	-	-	-
បាត់បង់	-	-	-	-	-
តម្លៃយោងដុលសរុប	៦៧.០១៤.០០៥	-	-	៦៧.០១៤.០០៥	៦២.៨៧៣.៣២៩
សំវិធានធនលើ ECL	(១៤.៧៨២)	-	-	(១៤.៧៨២)	(១២.៦២៩)
តម្លៃយោង	៦៦.៩៩៩.២២៣	-	-	៦៦.៩៩៩.២២៣	៦២.៨៦០.៧០០
សមមូលនឹងពាន់រៀល <i>(កំណត់សម្គាល់ ៥)</i>	២៧៣.៦៩១.៨២៦	-	-	២៧៣.៦៩១.៨២៦	២៥៨.៧៩៧.៥០២
ធនាគារ					
ធម្មតា	៧៩.៨៨០.៩២៣	-	-	៧៩.៨៨០.៩២៣	៧៥.៧៤១.៩៨៤
ឃ្នាំមើល	-	-	-	-	-
ក្រោមស្តង់ដារ	-	-	-	-	-
សង្ស័យ	-	-	-	-	-
បាត់បង់	-	-	-	-	-
តម្លៃយោងដុលសរុប	៧៩.៨៨០.៩២៣	-	-	៧៩.៨៨០.៩២៣	៧៥.៧៤១.៩៨៤
សំវិធានធនលើ ECL	(៦២.៣០៧)	-	-	(៦២.៣០៧)	(៧៧.៨១៥)
តម្លៃយោង	៧៩.៨១៨.៦១៦	-	-	៧៩.៨១៨.៦១៦	៧៥.៦៦៤.១៦៩
សមមូលនឹងពាន់រៀល <i>(កំណត់សម្គាល់ ៥)</i>	៣២៦.០៥៩.០៥៦	-	-	៣២៦.០៥៩.០៥៦	៣១១.៥០៩.៣៨៤

ធនាគារ អេស៊ីលីដា ភីអិលស៊ី និង ក្រុមហ៊ុនបុត្រសម្ព័ន្ធ

កំណត់សម្គាល់លើរបាយការណ៍ហិរញ្ញវត្ថុ (ត)

សាច់ថ្ងៃទី៣១ ខែធ្នូ ឆ្នាំ២០២៣ និង សម្រាប់ដំណាច់ការិយបរិច្ឆេទដែលបានបញ្ចប់

៣៨. ការគ្រប់គ្រងហានិភ័យហិរញ្ញវត្ថុ (ត)

៣៨.១ ហានិភ័យឥណទាន (ត)

(ឆ) ចំនួនទឹកប្រាក់ដែលកើតឡើងពី ECL

ការកើនឡើងហានិភ័យឥណទានជាសារវន្ត

សម្ព័ន្ធធនាគារ និងធនាគារពិចារណាថា ការកើនឡើងជាសារវន្តនៃហានិភ័យឥណទាន កើតឡើងមិនលើសពីពេលដែលឥណទានបានខកខានសង ចាប់ពី៣០ថ្ងៃ ឬច្រើនជាងសម្រាប់ហ្វូស៊ីលីធីរយៈពេលវែង ឬចាប់ពី១៥ថ្ងៃ ឬច្រើនជាងសម្រាប់ហ្វូស៊ីលីធីរយៈពេលខ្លី។ ថ្ងៃដែលហួសកំណត់សងត្រូវបានកំណត់ដោយការរាប់ចំនួនថ្ងៃចាប់តាំងពីថ្ងៃផុតកំណត់ដំបូងដែលទាក់ទងនឹងការទូទាត់ប្រាក់ពេញលេញមិនត្រូវបានទទួល។ កាលបរិច្ឆេទកំណត់ ត្រូវបានកំណត់សងដោយមិនគិតពីរយៈពេលអនុគ្រោះណាមួយដែលអាចមានសម្រាប់អ្នកខ្ចី។

ប្រសិនបើមានភស្តុតាងបង្ហាញថា មិនមានការកើនឡើងជាសារវន្តនៃហានិភ័យឥណទាន ទាក់ទងនឹងការទទួលស្គាល់ដំបូងទេនោះ ការធ្វើសំវិធានធន លើការខាតបង់លើឧបករណ៍ហិរញ្ញវត្ថុមួយនឹងត្រូវវាស់វែងជា ECL រយៈពេល១២ខែ។ សូចនាករមួយចំនួននៃការកើនឡើងនៃហានិភ័យឥណទានដូចជាការខកខានសង អាចជាការចង្អុលបង្ហាញពីការកើនឡើងហានិភ័យនៃការខកខានសង ដែលនៅតែបន្តកើតមានជាបន្តបន្ទាប់។ ក្នុងករណីទាំងនេះ សម្ព័ន្ធធនាគារ និងធនាគារ កំណត់រយៈពេលសាកល្បងក្នុងអំឡុងពេលដែលទ្រព្យសកម្មហិរញ្ញវត្ថុ ត្រូវបានទាមទារដើម្បីបង្ហាញអាកប្បកិរិយាល្អអ្នកខ្ចីដើម្បីផ្តល់ភស្តុតាងថា ហានិភ័យឥណទានរបស់ខ្លួនបានធ្លាក់ចុះ។ នៅពេលលក្ខខណ្ឌប្រាក់កម្ចីដែលមានចែងក្នុងកិច្ចសន្យា ត្រូវបានកែប្រែភស្តុតាងដែលបញ្ជាក់ពីលក្ខណៈវិនិច្ឆ័យសម្រាប់ការទទួលស្គាល់ ECL មួយអាយុកាល លែងត្រូវបានរាប់បញ្ចូលនូវប្រវត្តិនៃការសងប្រាក់ធៀបនឹងលក្ខខណ្ឌកិច្ចសន្យាដែលបានកែប្រែនោះទេ។

សម្ព័ន្ធធនាគារ និងធនាគារត្រួតពិនិត្យប្រសិទ្ធភាពនៃលក្ខណៈវិនិច្ឆ័យ ដែលត្រូវបានប្រើដើម្បីកំណត់ពីការកើនឡើងជាសារវន្ត នៃហានិភ័យឥណទានដោយធ្វើការត្រួតពិនិត្យជាប្រចាំដើម្បីបញ្ជាក់ថា៖

- លក្ខណៈវិនិច្ឆ័យ អាចកំណត់ពីការកើនឡើងជាសារវន្តនៃហានិភ័យឥណទាន មុនឥណទាននេះមានការខកខានសង។
- លក្ខណៈវិនិច្ឆ័យ ដែលមិនស្របនឹងការកំណត់ ពេលដែលឥណទានបានហួសកាលកំណត់សង ។
- ការប្រឈមហានិភ័យ មិនត្រូវបានផ្ទេរដោយផ្ទាល់ពី ECL រយៈពេល ១២ខែទៅជាហ្វូស៊ីលីធីអ៊ីមតែរមិន និង
- មិនមានការប្រែប្រួលជាសារវន្ត ចំពោះសំវិធានធនលើការខាតបង់ពីការផ្ទេររវាង PD រយៈពេល ១២ខែ (ដំណាក់កាលទី១) និង PD មួយអាយុកាល (ដំណាក់កាលទី២)។

ធនាគារ អេស៊ីលីដា ភីអិលស៊ី និង ក្រុមហ៊ុនបុត្រសម្ព័ន្ធ

កំណត់សម្គាល់លើរបាយការណ៍ហិរញ្ញវត្ថុ (ត)

នាថ្ងៃទី៣១ ខែធ្នូ ឆ្នាំ២០២៣ និង សម្រាប់ដំណាច់ការិយបរិច្ឆេទដែលបានបញ្ជប់

៣៨. ការគ្រប់គ្រងហានិភ័យហិរញ្ញវត្ថុ (ត)

៣៨.១ ហានិភ័យឥណទាន (ត)

(ឆ) ចំនួនទឹកប្រាក់ដែលកើតឡើងពី ECL (ត)

និយមន័យ ការខកខានទូទាត់សង

សម្ព័ន្ធធនាគារ និងធនាគារចាត់ ថ្នាក់ទ្រព្យសកម្មហិរញ្ញវត្ថុដែលមានការខកខានទូទាត់សង (Default) ស្របតាមប្រកាសរបស់ធនាគារជាតិ នៃ កម្ពុជា ស្តីពីចំណាត់ថ្នាក់ហានិភ័យឥណទាន និងសំវិធានធនលើអ៊ីមភែរមិន ដូចដែលមានចែងក្នុងមាត្រា ១៧ និងមាត្រា ១៩ នៅពេលដែល៖

- ១) និយមន័យការខកខានទូទាត់សង/ ហ្វូស៊ីលីដី មិនដំណើរការ ចំពោះហ្វូស៊ីលីដីរយៈពេលខ្លី និងរយៈពេលវែង ដែលកាលកំណត់ដំបូងលើសពីមួយឆ្នាំ គឺដូចខាងក្រោម៖

ធនាគារ អេស៊ីលីដា ភីអិលស៊ី

ចំនួនថ្ងៃសុភាពកំណត់	ចំណាត់ថ្នាក់	សូចនាករ ការខកខានទូទាត់សង
LT*៖ ០ ដល់ក្រោម ៣០ថ្ងៃ		
ST**៖ ០ ដល់ ១៥ថ្ងៃ	ធម្មតា	មិន ខកខាន/ដំណើរការ
LT*៖ ៣០ ដល់ក្រោម ៩០ថ្ងៃ		
ST**៖ ១៥ថ្ងៃ ដល់ ៣០ថ្ងៃ	ឃ្នាំមើល	
LT*៖ ៩០ ដល់ក្រោម ១៨០ថ្ងៃ		
ST**៖ ៣១ថ្ងៃ ដល់ ៦០ថ្ងៃ	ក្រោមស្តង់ដារ	ខកខាន/មិនដំណើរការ
LT*៖ ១៨០ ដល់ក្រោម ៣៦០ថ្ងៃ		
ST**៖ ៦១ថ្ងៃ ដល់ ៩០ថ្ងៃ	សង្ស័យ	
LT*៖ ចាប់ពី ៣៦០ថ្ងៃ	បាត់បង់	
ST**៖ ចាប់ពី ៩១ថ្ងៃ		

*LT ហ្វូស៊ីលីដីរយៈពេលវែង **ST ហ្វូស៊ីលីដីរយៈពេលខ្លី។

ធនាគារ អេស៊ីលីដា ភីអិលស៊ី និង ក្រុមហ៊ុនបុត្រសម្ព័ន្ធ

កំណត់សម្គាល់លើរបាយការណ៍ហិរញ្ញវត្ថុ (ត)

នាថ្ងៃទី៣១ ខែធ្នូ ឆ្នាំ២០២៣ និង សម្រាប់ដំណាច់ការិយបរិច្ឆេទដែលបានបញ្ចប់

៣៨. ការគ្រប់គ្រងហានិភ័យហិរញ្ញវត្ថុ (ត)

៣៨.១ ហានិភ័យឥណទាន (ត)

(ឆ) ចំនួនទឹកប្រាក់ដែលកើតឡើងពី ECL (ត)

និយមន័យ ការខកខានទូទាត់សង (ត)

ធនាគារ អេស៊ីលីដា ឡាវ លីមីតធីត

ចំនួនថ្ងៃហួសកាលកំណត់	ចំណាត់ថ្នាក់	សូចនាករការខកខានទូទាត់សង
០ ដល់ ៣០ ថ្ងៃ	ធម្មតា	មិន ខកខាន/ដំណើរការ
៣០ ដល់ ៩០ ថ្ងៃ	ឃ្នាំមើល	
៩០ ដល់ ១៨០ ថ្ងៃ	ក្រោមស្តង់ដារ	ខកខាន/មិនដំណើរការ
១៨០ ដល់ ៣៦០ ថ្ងៃ	សង្ស័យ	
ចាប់ពី ៣៦០ ថ្ងៃ	បាត់បង់	

ស្ថាប័នមីក្រូហិរញ្ញវត្ថុ អេស៊ីលីដា មីយ៉ាន់ម៉ា

ចំនួនថ្ងៃហួសកាលកំណត់	ចំណាត់ថ្នាក់	សូចនាករការខកខានទូទាត់សង
ទៀងទាត់	ធម្មតា	មិន ខកខាន/ដំណើរការ
០ ដល់ ៣០ ថ្ងៃ	ក្រោមស្តង់ដារ	
៣០ ដល់ ៦០ ថ្ងៃ	ឃ្នាំមើល	ខកខាន/មិនដំណើរការ
៦១ ដល់ ៩០ ថ្ងៃ	សង្ស័យ	
ចាប់ពី ៩១ ថ្ងៃ	បាត់បង់	

២) បន្ថែមលើការធ្វើចំណាត់ថ្នាក់ឥណទានដោយយោងទៅតាមព័ត៌មាននៃការខកខានទូទាត់សង សម្ព័ន្ធធនាគារ និងធនាគារក៏អនុវត្តការចាត់ចំណាត់ថ្នាក់ នៅពេលដែលមានសញ្ញាណខូចខាតនៃឥណទាន។ សម្ព័ន្ធធនាគារ និងធនាគារអាចចាត់ថ្នាក់ ឥណទានទៅជា ក្រោមស្តង់ដារ សង្ស័យ ឬ បាត់បង់ ទោះបីថ្ងៃហួសកាលកំណត់សង (DPD) មិនចូលនៅលក្ខខណ្ឌការខកខានទូទាត់សង។

ការដាក់បញ្ចូលព័ត៌មានលើការប្រមើលឃើញអនាគត

សម្ព័ន្ធធនាគារ និងធនាគារ ធ្វើការដាក់បញ្ចូលព័ត៌មានលើការប្រមើលឃើញអនាគត ដោយវាយតម្លៃថាតើហានិភ័យ ឥណទាន នៃឧបករណ៍ហិរញ្ញវត្ថុ មានការកើនឡើងជាសារវន្តដែរឬទេ ចាប់តាំងពីការទទួលស្គាល់ដំបូង និងការវាស់វែង ECL។

ធនាគារ អេស៊ីលីដា ភីអិលស៊ី និង ក្រុមហ៊ុនបុត្រសម្ព័ន្ធ

កំណត់សម្គាល់លើរបាយការណ៍ហិរញ្ញវត្ថុ (ត)

នាថ្ងៃទី៣១ ខែធ្នូ ឆ្នាំ២០២៣ និង សម្រាប់ដំណាច់ការិយបរិច្ឆេទដែលបានបញ្ជប់

៣៨. ការគ្រប់គ្រងហានិភ័យហិរញ្ញវត្ថុ (ត)

៣៨.១ ហានិភ័យឥណទាន (ត)

(ឆ) ចំនួនទឹកប្រាក់ដែលកើតឡើងពី ECL (ត)

សម្ព័ន្ធធនាគារ និងធនាគារបង្កើតសេណារីយ៉ូសេដ្ឋកិច្ចចំនួន ៣ គឺ៖ មូលដ្ឋាន (Base Case) បានកំណត់នូវប្រូបាប៊ីលីតេនៃការកើតឡើង ៦០% ហើយសេណារីយ៉ូដែលនៅសល់ពីរទៀត គឺបានកំណត់ ២០% សម្រាប់សេណារីយ៉ូកើនឡើង (Upside) និង ២០% សម្រាប់សេណារីយ៉ូថយចុះ (Downside)។ សេណារីយ៉ូ ជាមូលដ្ឋាន (Base Case) ត្រូវបាន បង្កើតឡើងស្របទៅនឹងព័ត៌មានដែលប្រើដោយសម្ព័ន្ធធនាគារ និងធនាគារ សម្រាប់គោលបំណងផ្សេងទៀតដូចជា ការធ្វើផែនការយុទ្ធសាស្ត្រ និងផែនការថវិកា។

ការពិចារណាព័ត៌មានខាងក្រៅ រួមមានទិន្នន័យសេដ្ឋកិច្ច និងការព្យាករណ៍ដែលចេញផ្សាយដោយរដ្ឋាភិបាលធនាគារជាតិនៃបណ្តាប្រទេសដែលសម្ព័ន្ធធនាគារ និងធនាគារធ្វើប្រតិបត្តិការ ស្ថាប័នអន្តរជាតិឈានមុខដូចជាមូលនិធិរូបិយវត្ថុអន្តរជាតិ និងអ្នកព្យាករណ៍សេដ្ឋកិច្ច ដែលជ្រើសរើសមកពីបណ្តាក្រុមហ៊ុនឯកជន ឬគ្រឹះស្ថានសិក្សា។

សម្ព័ន្ធធនាគារ និងធនាគារបានកំណត់និងចងក្រងឯកសារសំខាន់ៗនៃហានិភ័យឥណទាន និងការខាតបង់ឥណទានសម្រាប់ឧបករណ៍ហិរញ្ញវត្ថុនីមួយៗ ស្របតាមប្រទេសនីមួយៗ ដោយប្រើការវិភាគទិន្នន័យប្រវត្តិសាស្ត្រ ដោយប៉ាន់ស្មានទំនាក់ទំនងរវាងអថេរម៉ាក្រូសេដ្ឋកិច្ច (MEVs) ហានិភ័យឥណទាន និងការបាត់បង់ឥណទាន។

ធនាគារ អេស៊ីប៊ីស៊ា ភីអិលស៊ី និង ក្រុមហ៊ុនបុត្រសម្ព័ន្ធ

កំណត់សម្គាល់លើរបាយការណ៍ហិរញ្ញវត្ថុ (ត)

នាថ្ងៃទី៣១ ខែធ្នូ ឆ្នាំ២០២៣ និង សម្រាប់ដំណាច់ការិយបរិច្ឆេទដែលបានបញ្ចប់

៣៨. ការគ្រប់គ្រងហានិភ័យហិរញ្ញវត្ថុ (ត)

៣៨.១ ហានិភ័យឥណទាន (ត)

(ឆ) ចំនួនទឹកប្រាក់ដែលកើតឡើងពី ECL (ត)

ការដាក់បញ្ចូលព័ត៌មានលើការប្រមើលឃើញអនាគត (ត)

សេណារីយ៉ូសេដ្ឋកិច្ចនៃ សំរៀតឥណទានរបស់ធនាគារដែលបានប្រើរួមមានសូចនាករសំខាន់ៗដូចខាងក្រោមសម្រាប់ប្រទេសកម្ពុជា ចាប់ពីឆ្នាំ២០២៣ ដល់ឆ្នាំ២០២៧៖

ហានិភ័យ	២០២៣	២០២៤	២០២៥	២០២៦	២០២៧
១- ឥណទានខ្នាតតូច					
- ឥណទានក្នុងស្រុកផ្តល់ដល់វិស័យឯកជន (%នៃផលិតផលក្នុងស្រុកសរុប)					
មូលដ្ឋាន	១៦១,២៣%	១៦៥,៧២%	១៦៧,២៩%	៨៥,២៧%	៨៥,២៧%
កើនឡើង	៨៤,០៤%	៨៨,៥៣%	៩០,១០%	៨,០៨%	៨,០៨%
ថយចុះ	២៣៨,៤២%	២៤២,៩០%	២៤៤,៤៨%	១៦២,៤៦%	១៦២,៤៦%
- អត្រាខ្សែកោងទិន្នផលរតនាគារជាប្រាក់ដុល្លារអាមេរិកក្នុងមួយឆ្នាំ					
មូលដ្ឋាន	១,៩០	១,២៣	១,២៣	១,៧៩	១,៧៩
កើនឡើង	(១១,៧៨)	(១២,៤៤)	(១២,៤៥)	(១១,៨៩)	(១១,៨៩)
ថយចុះ	១៥,៥៨	១៤,៩១	១៤,៩០	១៥,៤៧	១៥,៤៧
២- ឥណទានគេហដ្ឋាន					
- ផលិតផលក្នុងស្រុកសរុបតាមតម្លៃបច្ចុប្បន្នរបស់សហគ្រាស (% ពីមួយឆ្នាំទៅមួយឆ្នាំ)					
មូលដ្ឋាន	៩,០០%	៩,០០%	១០,០០%	១៣,០០%	១៣,០០%
កើនឡើង	២១,០០%	២១,០០%	២១,០០%	២៥,០០%	២៥,០០%
ថយចុះ	-៣,០០%	-៣,០០%	-២,០០%	២,០០%	២,០០%
- អត្រាខ្សែកោងទិន្នផលរតនាគារជាប្រាក់ដុល្លារអាមេរិកក្នុងមួយឆ្នាំ					
មូលដ្ឋាន	២០,០០%	២២,០០%	២៤,០០%	៧១,០០%	៧១,០០%
កើនឡើង	-១៤៤,០០%	-១៤២,០០%	-១៤០,០០%	-៩៣,០០%	-៩៣,០០%
ថយចុះ	១៨៤,០០%	១៨៦,០០%	១៨៨,០០%	២៣៥,០០%	២៣៥,០០%

ធនាគារ អេស៊ីលីដា ភីអិលស៊ី និង ក្រុមហ៊ុនបុត្រសម្ព័ន្ធ

កំណត់សម្គាល់លើរបាយការណ៍ហិរញ្ញវត្ថុ (ត)

នាថ្ងៃទី៣១ ខែធ្នូ ឆ្នាំ២០២៣ និង សម្រាប់ដំណាច់ការិយបរិច្ឆេទដែលបានបញ្ជប់

៣៨. ការគ្រប់គ្រងហានិភ័យហិរញ្ញវត្ថុ (ត)

៣៨.១ ហានិភ័យឥណទាន (ត)

(ឆ) ចំនួនទឹកប្រាក់ដែលកើតឡើងពី ECL (ត)

ការដាក់បញ្ចូលព័ត៌មានលើការប្រមើលឃើញអនាគត (ត)

ទំនាក់ទំនងដែលបានព្យាករណ៍រវាងសូចនាករសំខាន់ៗ និងអត្រាការខាតបង់ និងការខាតបង់លើហ្វានស៊ីលីដាផ្សេងៗនៃ ទ្រព្យសកម្មហិរញ្ញវត្ថុ ត្រូវបានបង្កើតឡើងដោយផ្អែកលើការវិភាគទិន្នន័យប្រវត្តិសាស្ត្រ ដែលអាចរកបានក្នុងរយៈពេល ៧ឆ្នាំ កន្លងមក។

ទ្រព្យសកម្មហិរញ្ញវត្ថុដែលបានកែប្រែ

លក្ខខណ្ឌកិច្ចសន្យានៃឥណទានអាចត្រូវបានកែប្រែដោយហេតុផលមួយចំនួនរួមមាន ការផ្លាស់ប្តូរលក្ខខណ្ឌទីផ្សារ ការរក្សាអតិថិជន និងកត្តាផ្សេងទៀតដែលមិនទាក់ទងនឹងការខូចខាតឥណទានរបស់អតិថិជននាពេលបច្ចុប្បន្នភាព និង សក្តានុពល។ ឥណទានដែលមានស្រាប់ដែលលក្ខខណ្ឌត្រូវបានកែប្រែអាចត្រូវបានមិនទទួលស្គាល់ និងឥណទានដែលបាន ចរចាឡើងវិញ ត្រូវបានទទួលស្គាល់ថាជាឥណទានថ្មី ក្នុងតម្លៃសមស្របដោយអនុលោមតាមគោលការណ៍គណនេយ្យ ដែល មានចែងក្នុងកំណត់សម្គាល់លេខ ២(ង)(iv)។

នៅពេលដែលលក្ខខណ្ឌនៃទ្រព្យសកម្មហិរញ្ញវត្ថុត្រូវបានកែប្រែ ហើយការកែប្រែមិនបណ្តាលឱ្យមានការមិនទទួលស្គាល់ (Derecognition)។ ការកំណត់ថា តើហានិភ័យឥណទានរបស់ទ្រព្យសកម្មបានកើនឡើងគួរឱ្យកត់សម្គាល់ឬបញ្ជាក់ពី ការប្រៀបធៀបនៃ៖

- ការខកខានសងមួយអាយុកាល (Lifetime PD) នៅកាលបរិច្ឆេទនៃការរាយការណ៍ ដោយផ្អែកលើលក្ខខណ្ឌដែលបាន កែប្រែ និង
- ការខកខានមួយអាយុកាល (Lifetime PD) ដែលនៅសល់ដែលបានប៉ាន់ស្មានដោយផ្អែកលើទិន្នន័យស្តីពីការទទួលស្គាល់ ដំបូងនិងលក្ខខណ្ឌកិច្ចសន្យាដើម។

នៅពេលដែលការកែប្រែបានធ្វើឱ្យមានការមិនទទួលស្គាល់ឥណទានថ្មីត្រូវបានទទួលស្គាល់ និងបែងចែកសម្រាប់ ដំណាក់កាលទី១ (សន្មតថាមិនមានឥណទានដែលមានអ៊ីមតែរមិននៅពេលនោះទេ)។

លក្ខខណ្ឌដែលត្រូវបានកែប្រែជាទូទៅរួមបញ្ចូលការពន្យារឥណទានប្រតិទាន ការផ្លាស់ប្តូរពេលវេលានៃការទូទាត់សង ការប្រាក់ និងការកែប្រែលក្ខខណ្ឌនៃកិច្ចព្រមព្រៀងឥណទាន។

ធនាគារ អេស៊ីប៊ីស៊ី ភីអិលស៊ី និង ក្រុមហ៊ុនបុត្រសម្ព័ន្ធ

កំណត់សម្គាល់លើរបាយការណ៍ហិរញ្ញវត្ថុ (ត)

នាថ្ងៃទី៣១ ខែធ្នូ ឆ្នាំ២០២៣ និង សម្រាប់ដំណាច់ការិយបរិច្ឆេទដែលបានបញ្ចប់

៣៨. ការគ្រប់គ្រងហានិភ័យហិរញ្ញវត្ថុ (ត)

៣៨.១ ហានិភ័យឥណទាន (ត)

(ឆ) ចំនួនទឹកប្រាក់ដែលកើតឡើងពី ECL (ត)

ទ្រព្យសកម្មហិរញ្ញវត្ថុដែលបានកែប្រែ(ត)

សំវិធានធនលើការខាតបង់

ក្នុងការិយបរិច្ឆេទឆ្នាំ សំវិធានធនលើ (ការកាត់ត្រាត្រឡប់)/ការខាតបង់អ៊ីមតែរមិន ដែលត្រូវបានទទួលស្គាល់លើរបាយការណ៍ចំណេញ ឬខាត និងលទ្ធផល លម្អិតផ្សេងៗមានដូចខាងក្រោម៖

ប្រភេទ	សម្ព័ន្ធធនាគារ				ធនាគារ			
	២០២៣ ដុល្លារអាមេរិក	២០២២ ដុល្លារអាមេរិក	២០២៣ ពាន់រៀល (កំណត់សម្គាល់ ៥)	២០២២ ពាន់រៀល (កំណត់សម្គាល់ ៥)	២០២៣ ដុល្លារអាមេរិក	២០២២ ដុល្លារអាមេរិក	២០២៣ ពាន់រៀល (កំណត់សម្គាល់ ៥)	២០២២ ពាន់រៀល (កំណត់សម្គាល់ ៥)
ប្រាក់បញ្ញើនៅធនាគារផ្សេងៗ	(១៧៧.៦៥៧)	(១៥៧.៧៥១)	(៧៣០.១៧០)	(៦៤៤.៧២៤)	(១៩៩.៤២២)	១.៩៣៧	(៨១៩.៦២៤)	៧.៩១៧
ឥណទាន និងបុរេប្រទាន	៤១.៨២៤.៥២៥	២០.០៤៥.៣១៣	១៧១.៨៩៨.៧៩៨	៨១.៩២៥.១៩៤	៣៨.៦៧៦.២២៧	១២.៧៦៣.៤០២	១៥៨.៩៥៩.២៩៣	៥២.១៦៤.០២៤
ការវិនិយោគលើមូលបត្របំណុល	១៣.០៥៤	៦១៦.២០៥	៥៣.៦៥២	២.៥១៨.៤៣០	១៣.០៥៤	៦១៦.២០៥	៥៣.៦៥២	២.៥១៨.៤៣០
ទ្រព្យសកម្មផ្សេងៗ	២៣.៧៦៨	៧៧.៤៤០	៩៧.៦៨៦	៣១៦.៤៩៧	(២៣.២៥២)	៣១.៤០៩	(៩៥.៥៦៦)	១២៨.៣៦៩
	៤១.៦៨៣.៦៩០	២០.៥៨១.២០៧	១៧១.៣១៩.៩៦៦	៨៤.១១៥.៣៩៣	៣៨.៤៦៦.៦០៧	១៣.៤១២.៩៥៣	១៥៨.០៩៧.៧៥៥	៥៤.៨១៨.៧៤០
កិច្ចសន្យាធានាហិរញ្ញវត្ថុ	២.១៨០	(២.៥៨៨)	៨.៩៦០	(១០.៥៧៧)	(១៥.៥១៨)	(៦៦.៧៩៤)	(៦៣.៧៧៩)	(២៧២.៩៨៧)
សរុប	៤១.៦៨៥.៨៧០	២០.៥៧៨.៦១៩	១៧១.៣២៨.៩២៦	៨៤.១០៤.៨១៦	៣៨.៤៥១.០៨៩	១៣.៣៤៦.១៥៩	១៥៧.០៣៣.៩៧៦	៥៤.៥៤៥.៧៥៣

ធនាគារ អេស៊ីប៊ីស៊ី ភីអិលស៊ី និង ក្រុមហ៊ុនបុត្រសម្ព័ន្ធ

កំណត់សម្គាល់លើរបាយការណ៍ហិរញ្ញវត្ថុ (ត)

នាថ្ងៃទី៣១ ខែធ្នូ ឆ្នាំ២០២៣ និង សម្រាប់ដំណាច់ការិយបរិច្ឆេទដែលបានបញ្ចប់

៣៨. ការគ្រប់គ្រងហានិភ័យហិរញ្ញវត្ថុ (ត)

៣៨.១ ហានិភ័យឥណទាន (ត)

(ឆ) ចំនួនទឹកប្រាក់ដែលកើតឡើងពី ECL (ត)

សំវិធានធនលើការខាតបង់ (ត)

តារាងខាងក្រោមបង្ហាញពីសមតុល្យនៃសំវិធានធនលើការខាតបង់តាមថ្នាក់នៃឧបករណ៍ហិរញ្ញវត្ថុ៖

វគ្គហិរញ្ញវត្ថុ និងបុព្វបទនានាដែលបានរំលស់	២០២៣				២០២២			
	ដំណាច់ករណី ១	ដំណាច់ករណី ២	ដំណាច់ករណី ៣	សរុប	ដំណាច់ករណី ១	ដំណាច់ករណី ២	ដំណាច់ករណី ៣	សរុប
	ដុល្លារអាមេរិក	ដុល្លារអាមេរិក	ដុល្លារអាមេរិក	ដុល្លារអាមេរិក	ដុល្លារអាមេរិក	ដុល្លារអាមេរិក	ដុល្លារអាមេរិក	ដុល្លារអាមេរិក
សម្ព័ន្ធធនាគារ								
នាការិយបរិច្ឆេទឆ្នាំចាប់ផ្តើម	២០.៤៧២.៧៦៦	៣.៩៨០.៧១១	១៧.៧៨៩.១៨៥	៤២.២៤២.៦៦២	១៧.៣៤៤.៧០៣	២.១៩៥.៤១៩	១៥.០៨០.៩៥២	៣៤.៦២១.០៧៤
ផ្ទេរទៅ/កាត់ចេញពី៖								
ដំណាក់កាលទី ១	(១១.៥៥៧.៦៥២)	៤៤៥.០៨៥	១១.១១២.៥៦៧	-	(៣៤៩.៤៦១)	១២៤.៥៥៥	២២៤.៩០៦	-
ដំណាក់កាលទី ២	១.១៦៦.៨៣៤	(៣.០៦៧.៦៧០)	១.៩០០.៨៣៦	-	៦០៦.៨៤៥	(១.៤១២.៥២៦)	៨០៥.៦៨១	-
ដំណាក់កាលទី ៣	១៨២.៣៧៤	១០២.៣៦១	(២៨៤.៧៣៥)	-	១៨៣.៩៩៦	១៤៤.៧៤៤	(៣២៨.៧៤០)	-
ការវិនិយោគឡើងវិញនៃសំវិធានធនខាតបង់សុទ្ធ	(២.៩១១.៨៧២)	១.៦៤២.៣៨៨	៣៧.៧២៣.៥៦៦	៣៦.៤៥៤.០៨២	២.២៨៥.៦៦០	៣.០៦៦.៦៨២	១២.៤៧១.៧០៣	១៧.៧៧៤.០៤៥
ទ្រព្យសកម្មហិរញ្ញវត្ថុថ្មី	៤.៧០៨.១០២	២.៩៩៣.៣៧៤	៤.១៣៥.២១២	១១.៨៣៦.៦៨៨	៦.១៥១.៧៥៣	៦៤៧.៩២៥	១.០៤៥.៨៧៤	៧.៨៤៥.៥៥២
ការលប់ទទួលស្គាល់ទ្រព្យសកម្មហិរញ្ញវត្ថុ	(២.៩៣៤.៣៥៥)	(៧៦០.៦៨២)	(២.៧៧១.១៦៤)	(៦.៤៦៦.២០៥)	(៣.១០៦.០៤២)	(៣៦៨.២១៦)	(២.១០០.០២៦)	(៥.៥៧៤.២៨៤)
ការលុបចេញពីបញ្ជី	(៣.៣៦៦)	-	(២៨.០៩៦.៤៤១)	(២៨.០៩៦.៤៤៧)	-	(២៤៣.៦៥៨)	(៨.៥៥០.៨១២)	(៨.៧៩៤.៤៧០)
លម្អៀងពីការប្តូររូបិយប័ណ្ណ	(១៥៦.១៨២)	(១៣.១៩៤)	(១៥១.២២៦)	(៣២០.៦០២)	(២.៦៤៤.៦៨៨)	(១៧៤.២១៤)	(៨១០.៣៥៣)	(៣.៦២៩.២៥៥)
នាការិយបរិច្ឆេទឆ្នាំចុងក្រោយ	៨.៩៦៦.៦៤៩	៥.៣២២.៣៣៣	៤១.៣៥៧.៧៩៦	៥៥.៦៤៦.៧៧៨	២០.៤៧២.៧៦៦	៣.៩៨០.៧១១	១៧.៧៨៩.១៨៥	៤២.២៤២.៦៦២
សមមូលនឹងព្រំលើ(កំណត់សម្គាល់ ៨)	៣៦.៦២៨.៧៦១	២១.៧៤១.៧៣០	១៦៨.៩៤៦.៥៩៧	២២៧.៣១៧.០៨៨	៨៤.២៨៦.៣៧៨	១៦.៣៨៨.៥៨៧	៧៣.២៣៨.០៧៤	១៧៣.៩១៣.០៣៩

ធនាគារ អេស៊ីប៊ីស៊ី ភីអិលស៊ី និង ក្រុមហ៊ុនបុត្រសម្ព័ន្ធ

កំណត់សម្គាល់លើរបាយការណ៍ហិរញ្ញវត្ថុ (ត)

នាថ្ងៃទី៣១ ខែធ្នូ ឆ្នាំ២០២៣ និង សម្រាប់ដំណាច់ការិយបរិច្ឆេទដែលបានបញ្ចប់

៣៨. ការគ្រប់គ្រងហានិភ័យហិរញ្ញវត្ថុ (ត)

៣៨.១ ហានិភ័យឥណទាន (ត)

(ឆ) ចំនួនទឹកប្រាក់ដែលកើតឡើងពី ECL (ត)

សំវិធានធនលើការខាតបង់ (ត)

ឥណទាននិងបុរេប្រទានតាមផ្ទៃដើមបានរំលស់	២០២៣				២០២២			
	ដំណាច់កាលបរិច្ឆេទ ១	ដំណាច់កាលបរិច្ឆេទ ២	ដំណាច់កាលបរិច្ឆេទ ៣	សរុប	ដំណាច់កាលបរិច្ឆេទ ១	ដំណាច់កាលបរិច្ឆេទ ២	ដំណាច់កាលបរិច្ឆេទ ៣	សរុប
	ដុល្លារអាមេរិក	ដុល្លារអាមេរិក	ដុល្លារអាមេរិក	ដុល្លារអាមេរិក	ដុល្លារអាមេរិក	ដុល្លារអាមេរិក	ដុល្លារអាមេរិក	ដុល្លារអាមេរិក
ធនាគារ								
នាការិយបរិច្ឆេទឆ្នាំចាប់ផ្តើម	៦.៨៦១.៣៦៣	៣.៨៣២.២៧៤	១៧.៤៦៣.៣៣១	២៤.១៥៦.៩៦៨	៦.៧៨១.៩៩៩	១.៦៩៦.៦៨៥	១៤.១០៩.៨២១	២២.៥៨៨.៥០៥
ផ្ទេរទៅ(កាត់ចេញពី)៖								
ដំណាក់កាលទី ១	(៦៣៧.៤៩១)	៥៣.៨៨៥	៥៨៣.៦០៦	-	(២៨៧.៩៥៩)	១០០.២៦៦	១៨៧.៦៩៣	-
ដំណាក់កាលទី ២	១.១៣២.៤២២	(២.៩៣៥.៣៥៩)	១.៨០២.៩៣៧	-	៣៩៥.៧៥៦	(១.១០៣.២៥៤)	៧០៧.៤៩៨	-
ដំណាក់កាលទី ៣	១៣១.៥៩០	៩៥.៤០៣	(២២៦.៩៩៣)	-	៣៤.១៥៤	១៣២.១៦៤	(១៦៦.៣១៤)	-
ការវាស់វែងឡើងវិញនៃសំវិធានធនខាតបង់សុទ្ធ	(២.៤២២.៧១៧)	១.៨៣៨.០៩៤	៣៤.៧៥៤.៩៧៦	៣៤.១៧០.៣៤៣	(២.២៥២.៤១១)	២.៧២២.៦១៦	១០.៥៩៩.០១៣	១១.០៦៩.២១៤
ទ្រព្យសកម្មហិរញ្ញវត្ថុថ្មី	៤.១៧៩.៥០៨	១.០៤៩.៧៥២	៤.០២៩.៣៣៥	៩.២៥៨.៥៩៥	៣.៧៤៩.៨២៥	៦១៨.៤៧២	១.០០០.៥៥៣	៥.៣៦៨.៨៥០
ការលុបទទួលស្គាល់ទ្រព្យសកម្មហិរញ្ញវត្ថុ	(១.៤២៨.៥៧៧)	(៦៦១.៨០៧)	(២.៦៦២.៣៣៧)	(៤.៧៥២.៧២១)	(១.៩៤៦.៨២៧)	(២៨៤.៩៩៨)	(១.៨៤២.៨៤១)	(៣.៦៧៤.៦៦៦)
ការលុបចេញពីបញ្ជី	(៣.៣៦៦)	-	(២៧.១៦២.០៣៩)	(២៧.១៦៩.៤០៥)	-	-	(៦.៩៥៧.៦៣៦)	(៦.៩៥៧.៦៣៦)
លម្អៀងពីការប្តូររូបិយប័ណ្ណ	១៦.១២៩	(៣.៦៦៩)	(៨០.៧១២)	(៦៨.២៥២)	(១៣.១៧៤)	(៤៩.៦៧៧)	(១៧៤.៤៥២)	(២៣៧.៣០៣)
នាការិយបរិច្ឆេទឆ្នាំចុងក្រោយ	៧.៨២៨.៨៦១	៣.២៦៨.៥៧៣	២៤.៥០២.១០៤	៣៥.៥៩៩.៥៣៨	៦.៨៦១.៣៦៣	៣.៨៣២.២៧៤	១៧.៤៦៣.៣៣១	២៤.១៥៦.៩៦៨
សមូលនិធិរៀល(កំណត់សម្គាល់ ៨)	៣១.៩៨០.៨៩៧	១៣.៣៥២.១២១	១១៦.៤៣១.០៩៥	១៦១.៧៦៤.១១៣	២៤.២៤៨.២៣១	១៥.៧៧៧.៤៧២	៧១.៨៩៦.៥៣៤	១១៥.៩២២.២៣៧

ធនាគារ អេស៊ីប៊ីជា ភីអិលស៊ី និង ក្រុមហ៊ុនបុត្រសម្ព័ន្ធ

កំណត់សម្គាល់លើរបាយការណ៍ហិរញ្ញវត្ថុ (ត)

នាថ្ងៃទី៣១ ខែធ្នូ ឆ្នាំ២០២៣ និង សម្រាប់ដំណាច់ការិយបរិច្ឆេទដែលបានបញ្ជប់

៣៨. ការគ្រប់គ្រងហានិភ័យហិរញ្ញវត្ថុ (ត)

៣៨.១ ហានិភ័យឥណទាន (ត)

(ឆ) ចំនួនទឹកប្រាក់ដែលកើតឡើងពី ECL (ត)

សំវិធានធនលើការខាតបង់ (ត)

សាច់ប្រាក់ក្នុងដៃ និងប្រាក់បញ្ញើនៅធនាគារផ្សេងៗសុទ្ធ	២០២៣			២០២២	
	ដំណាច់កាល ទី១ ដុល្លារអាមេរិក	ដំណាច់កាល ទី២ ដុល្លារអាមេរិក	ដំណាច់កាល ទី៣ ដុល្លារអាមេរិក	សរុប ដុល្លារអាមេរិក	សរុប ដុល្លារអាមេរិក
សម្ព័ន្ធធនាគារ					
នាការិយបរិច្ឆេទ ទុនចាត់ចែង	៣០៨.២៦៩	-	-	៣០៨.២៦៩	៤៧៩.១៦៣
កត់ត្រាត្រឡប់លើការខាតបង់តម្លៃអ៊ីមតែរមិ នក្នុងឆ្នាំ	(១៧៧.៦៥៧)	-	-	(១៧៧.៦៥៧)	(១៥៧.៧៥១)
លម្អៀងពីការប្តូររូបិយប័ណ្ណ	(១៤.៤១៨)	-	-	(១៤.៤១៨)	(១៣.១៤៤)
នាការិយបរិច្ឆេទ ទុនចុះឆ្នាំ	១១៦.១៩៤	-	-	១១៦.១៩៤	៣០៨.២៦៨
សម្របសម្រួលនឹងពាន់រៀល (កំណត់សម្គាល់ ៥)	៤៧៤.៦៥៣	-	-	៤៧៤.៦៥៣	១.២៦៩.១៤០
ធនាគារ					
នាការិយបរិច្ឆេទ ទុនចាត់ចែង	២២៣.២៤៥	-	-	២២៣.២៤៥	២២០.២៨២
(កត់ត្រាត្រឡប់)សំវិធានធនលើការខាតបង់តម្លៃ អ៊ីមតែរមិនក្នុងឆ្នាំ	(១៩៩.៤២២)	-	-	(១៩៩.៤២២)	១.៩៣៧
លម្អៀងពីការប្តូររូបិយប័ណ្ណ	(១១.៣៩៨)	-	-	(១១.៣៩៨)	១.០២៦
នាការិយបរិច្ឆេទ ទុនចុះឆ្នាំ	១២.៤២៥	-	-	១២.៤២៥	២២៣.២៤៥
សម្របសម្រួលនឹងពាន់រៀល (កំណត់សម្គាល់ ៥)	៥០.៧៥០	-	-	៥០.៧៥០	៩១៩.១០០

ធនាគារ អេស៊ីប៊ីជា ភីអិលស៊ី និង ក្រុមហ៊ុនបុត្រសម្ព័ន្ធ

កំណត់សម្គាល់លើរបាយការណ៍ហិរញ្ញវត្ថុ (ត)

នាថ្ងៃទី៣១ ខែធ្នូ ឆ្នាំ២០២៣ និង សម្រាប់ដំណាច់ការិយបរិច្ឆេទដែលបានបញ្ចប់

៣៨. ការគ្រប់គ្រងហានិភ័យហិរញ្ញវត្ថុ (ត)

៣៨.១ ហានិភ័យឥណទាន (ត)

(ឆ) ចំនួនទឹកប្រាក់ដែលកើតឡើងពី ECL (ត)

សំវិធានធនលើការខាតបង់ (ត)

ទ្រព្យសកម្មផ្សេងៗ	២០២៣			២០២២	
	ដំណាច់ការិយបរិច្ឆេទទី១	ដំណាច់ការិយបរិច្ឆេទទី២	ដំណាច់ការិយបរិច្ឆេទទី៣	សរុប	សរុប
	ដុល្លារអាមេរិក	ដុល្លារអាមេរិក	ដុល្លារអាមេរិក	ដុល្លារអាមេរិក	ដុល្លារអាមេរិក
សម្ព័ន្ធធនាគារ					
នាការិយហិរញ្ញវត្ថុ ទន្ទឹម ចាប់ផ្តើម	៥១.៥៩៧	-	-	៥១.៥៩៧	៧.៨៨៩
សំវិធានធនលើការខាតបង់តម្លៃអ៊ីមតែមិនក្នុងឆ្នាំ	២៣.៧៦៨	-	-	២៣.៧៦៨	៧៧.៤៤០
លម្អៀងពីការប្តូររូបិយប័ណ្ណ	(៥៨.៦៦៩)	-	-	(៥៨.៦៦៩)	(៣៣.៧៣២)
នាការិយហិរញ្ញវត្ថុ ទចុងឆ្នាំ	១៦.៦៩៦	-	-	១៦.៦៩៦	៥១.៥៩៧
សមមូលនឹងពាន់រៀល (កំណត់សម្គាល់ ៥)	៦៨.២០៣	-	-	៦៨.២០៣	២១២.៤២៥
ធនាគារ					
នាការិយហិរញ្ញវត្ថុ ទន្ទឹម ចាប់ផ្តើម	៣៦.៩០២	-	-	៣៦.៩០២	៥.៤៣០
(កត់ត្រាត្រឡប់)សំវិធានធនលើការខាតបង់ តម្លៃអ៊ីមតែមិនក្នុងឆ្នាំ	(២៣.២៥២)	-	-	(២៣.២៥២)	៣១.៤០៩
លម្អៀងពីការប្តូររូបិយប័ណ្ណ	១៣៦	-	-	១៣៦	៦៣
នាការិយហិរញ្ញវត្ថុ ទចុងឆ្នាំ	១៣.៧៨៦	-	-	១៣.៧៨៦	៣៦.៩០២
សមមូលនឹងពាន់រៀល (កំណត់សម្គាល់ ៥)	៥៦.៣១៦	-	-	៥៦.៣១៦	១៥១.៩២៦

ធនាគារ អេស៊ីប៊ីជា ភីអិលស៊ី និង ក្រុមហ៊ុនបុត្រសម្ព័ន្ធ

កំណត់សម្គាល់លើរបាយការណ៍ហិរញ្ញវត្ថុ (ត)

នាថ្ងៃទី៣១ ខែធ្នូ ឆ្នាំ២០២៣ និង សម្រាប់ដំណាច់ការិយបរិច្ឆេទដែលបានបញ្ចប់

៣៨. ការគ្រប់គ្រងហានិភ័យហិរញ្ញវត្ថុ (ត)

៣៨.១ ហានិភ័យឥណទាន (ត)

(ឆ) ចំនួនទឹកប្រាក់ដែលកើតឡើងពី ECL (ត)

សំវិធានធនលើការខាតបង់ (ត)

ការវិនិយោគលើមូលបត្របំណុល	២០២៣			២០២២	
	ដំណាច់កាល ទី១	ដំណាច់កាល ទី២	ដំណាច់កាល ទី៣	សរុប	សរុប
	ដុល្លារអន្តរជាតិ	ដុល្លារអន្តរជាតិ	ដុល្លារអន្តរជាតិ	ដុល្លារអន្តរជាតិ	ដុល្លារអន្តរជាតិ
សម្ព័ន្ធធនាគារ					
នាការិយបរិច្ឆេទឆ្នាំចាប់ផ្តើម	៦១៦.២០៥	-	-	៦១៦.២០៥	-
សំវិធានធនលើការខាតបង់តម្លៃអ៊ីមតែមិនក្នុងឆ្នាំ	១៣.០៥៤	-	-	១៣.០៥៤	៦១៦.២០៥
លម្អៀងពីការប្តូររូបិយប័ណ្ណ	១	-	-	១	-
នាការិយបរិច្ឆេទចុងឆ្នាំ	៦២៩.២៦០	-	-	៦២៩.២៦០	៦១៦.២០៥
សមមូលនឹងពាន់រៀល (កំណត់សម្គាល់ ៥)	២.៥៧០.៥២៧	-	-	២.៥៧០.៥២៧	២.៥៣៦.៩១៦
ធនាគារ					
នាការិយបរិច្ឆេទឆ្នាំចាប់ផ្តើម	៦១៦.២០៥	-	-	៦១៦.២០៥	-
សំវិធានធនលើការខាតបង់តម្លៃអ៊ីមតែមិនក្នុងឆ្នាំ	១៣.០៥៤	-	-	១៣.០៥៤	៦១៦.២០៥
លម្អៀងពីការប្តូររូបិយប័ណ្ណ	១	-	-	១	-
នាការិយបរិច្ឆេទចុងឆ្នាំ	៦២៩.២៦០	-	-	៦២៩.២៦០	៦១៦.២០៥
សមមូលនឹងពាន់រៀល (កំណត់សម្គាល់ ៥)	២.៥៧០.៥២៧	-	-	២.៥៧០.៥២៧	២.៥៣៦.៩១៦

ធនាគារ អេស៊ីប៊ីជា ភីអិលស៊ី និង ក្រុមហ៊ុនបុត្រសម្ព័ន្ធ

កំណត់សម្គាល់លើរបាយការណ៍ហិរញ្ញវត្ថុ (ត)

នាថ្ងៃទី៣១ ខែធ្នូ ឆ្នាំ២០២៣ និង សម្រាប់ដំណាច់ការិយបរិច្ឆេទដែលបានបញ្ចប់

៣៨. ការគ្រប់គ្រងហានិភ័យហិរញ្ញវត្ថុ (ត)

៣៨.១ ហានិភ័យឥណទាន (ត)

(ឆ) ចំនួនទឹកប្រាក់ដែលកើតឡើងពី ECL (ត)

សំវិធានធនលើការខាតបង់ (ត)

កិច្ចសន្យាធានាហិរញ្ញវត្ថុ	២០២៣			២០២២	
	ដំណាច់កាល ទី១	ដំណាច់កាល ទី២	ដំណាច់កាល ទី៣	សរុប	សរុប
	ដុល្លារអាមេរិក	ដុល្លារអាមេរិក	ដុល្លារអាមេរិក	ដុល្លារអាមេរិក	ដុល្លារអាមេរិក
សម្ព័ន្ធធនាគារ					
នាការិយបរិច្ឆេទឆ្នាំចាប់ផ្តើម	១២.៦២៩	-	-	១២.៦២៩	១៥.៣២៤
សំវិធានធន(កត់ត្រាត្រឡប់) លើការខាតបង់ តម្លៃអ៊ីមតែមិនក្នុងឆ្នាំ	២.១៨០	-	-	២.១៨០	(២.៥៨៨)
លម្អៀងពីការប្តូររូបិយប័ណ្ណ	(២៧)	-	-	(២៧)	(១០៧)
នាការិយបរិច្ឆេទចុងឆ្នាំ	១៤.៧៨២	-	-	១៤.៧៨២	១២.៦២៩
សមមូលនឹងពាន់រៀល (កំណត់សម្គាល់ ៥)	៦០.៣៨៤	-	-	៦០.៣៨៤	៥១.៩៩៤
ធនាគារ					
ការិយបរិច្ឆេទឆ្នាំចាប់ផ្តើម	៧៧.៨១៥	-	-	៧៧.៨១៥	១៤៤.៦២៥
កត់ត្រាត្រឡប់សំវិធានធនលើការខាតបង់ តម្លៃអ៊ីមតែមិនក្នុងឆ្នាំ	(១៥.៥១៨)	-	-	(១៥.៥១៨)	(៦៦.៧៩៤)
លម្អៀងពីការប្តូររូបិយប័ណ្ណ	១០	-	-	១០	(១៦)
នាការិយបរិច្ឆេទចុងឆ្នាំ	៦២.៣០៧	-	-	៦២.៣០៧	៧៧.៨១៥
សមមូលនឹងពាន់រៀល (កំណត់សម្គាល់ ៥)	២៥៤.៥២៤	-	-	២៥៤.៥២៤	៣២០.៣៦៤

ធនាគារ អេស៊ីលីដា ភីអិលស៊ី និង ក្រុមហ៊ុនបុត្រសម្ព័ន្ធ

កំណត់សម្គាល់លើរបាយការណ៍ហិរញ្ញវត្ថុ (ត)

នាថ្ងៃទី៣១ ខែធ្នូ ឆ្នាំ២០២៣ និង សម្រាប់ដំណាច់ការិយបរិច្ឆេទដែលបានបញ្ចប់

៣៨. ការគ្រប់គ្រងហានិភ័យហិរញ្ញវត្ថុ (ត)

៣៨.១ ហានិភ័យឥណទាន (ត)

(ជ) ជំងឺកូវីដ-១៩ និងការបន្តផលប៉ះពាល់ទៅលើ ECL

ដើម្បីឆ្លើយតបជាមួយនឹងស្ថានភាពនៃជំងឺកូវីដ-១៩ និងការរំពឹងទុករបស់សម្ព័ន្ធធនាគារ និងធនាគារទៅលើផលប៉ះពាល់ទៅលើវិស័យសេដ្ឋកិច្ច លក្ខខណ្ឌសំខាន់ៗ និងការសន្មតដែលបានប្រើប្រាស់ក្នុងការគណនា ECL របស់សម្ព័ន្ធធនាគារ និងធនាគារត្រូវបានត្រួតពិនិត្យ និងគណនាឡើងវិញ។ សេណារីយ៉ូសេដ្ឋកិច្ច និងការសន្មតលើម៉ាក្រូសេដ្ឋកិច្ចនាពេលអនាគតដែលជួយគាំទ្រក្នុងការគណនា ECL ត្រូវបានបង្ហាញក្នុងកំណត់សម្គាល់លេខ ៣៨.១ (គ)។ ផលប៉ះពាល់នៃជំងឺកូវីដ-១៩ ត្រូវបានប្រមូលផ្តុំយ៉ាងសមហេតុផលដោយប្រើប្រាស់គំរូ ECL របស់សម្ព័ន្ធធនាគារ និងធនាគារដែលបានគណនាឡើងវិញ។

គំរូ ECL របស់សម្ព័ន្ធធនាគារ និងធនាគារត្រូវបានរៀបចំឡើងវិញ និងគណនាដោយប្រើប្រាស់និន្នាការប្រវត្តិសាស្ត្រ និងទំនាក់ទំនងកំដៅជាសេណារីយ៉ូសេដ្ឋកិច្ចនាពេលអនាគត។ ការវិភាគដោយផ្ទាល់នៃជំងឺកូវីដ-១៩ បានជះឥទ្ធិពលជាអវិជ្ជមានទៅលើកំណើន សេដ្ឋកិច្ចដែលជាលទ្ធផលពីអថេរសេដ្ឋកិច្ចត្រូវបានប្រើក្នុងគំរូដែលបានបង្ហាញហួសដែនកំណត់ ដែលបណ្តាលឱ្យគំរូស្តង់ដារ ស.វ.ហ.អ.ក ៩ ដែលជាលទ្ធផលមិនសមស្របពីស្ថានភាពនៃជំងឺកូវីដ-១៩។ ដូច្នេះគំរូ ECL អាចបណ្តាលឱ្យមានលក្ខណៈអភិរក្សនិយម ឬសុទ្ធិនិយមហួសហេតុ ដែលផ្អែកលើផលបត្រ ឬផ្នែកដែលជាក់លាក់ណាមួយ។ ជាលទ្ធផល ការវិនិច្ឆ័យរបស់គណៈគ្រប់គ្រងជាន់ខ្ពស់របស់សម្ព័ន្ធធនាគារ និងធនាគារ គឺសមស្របក្នុងឆ្លុះបញ្ចាំងពី ECL ដែលជាវិធីមួយដើម្បីបញ្ចៀសការប៉ាន់ស្មាននៅក្រោមកម្រិត ឬការ ប៉ាន់ស្មានហួសកម្រិតក្នុងស្ថានភាពទាំងនេះ។

ដើម្បីកំណត់អំពីផលប៉ះពាល់ពីលក្ខខណ្ឌជំងឺកូវីដ-១៩ ទៅលើអតិថិជនរបស់សម្ព័ន្ធធនាគារ និងធនាគារ នោះសម្ព័ន្ធធនាគារ និងធនាគារ អនុវត្តលើការកំណត់ និងត្រួតពិនិត្យជាប្រចាំរបស់អតិថិជនដែលបណ្តាលឱ្យមានការកើនឡើងលើហានិភ័យឥណទាន និងឱនភាពនៃតម្លៃរបស់ឥណទាន ជាពិសេសនៅពេលដែលអតិថិជនទទួលបានការពន្យារពេលក្នុងការទូទាត់ និងសាច់ប្រាក់បម្រុងផ្សេងទៀតដែលរៀបចំឡើងសម្រាប់ដោះស្រាយបញ្ហាសាច់ប្រាក់ងាយស្រួលរយៈពេលខ្លី ឬបានទទួលការពន្យារពេលបន្ថែមក្នុងការទូទាត់ទាំងនោះ ដែលផ្តល់ជូនជាដែនកំណត់ដែលបានបង្ហាញក្នុងព័ត៌មានឥណទានរបស់អតិថិជនទាំងនេះ។

ការព្យាករណ៍សេដ្ឋកិច្ច គឺជាភាពមិនច្បាស់លាស់ក្នុងកម្រិតខ្ពស់ក្នុងបរិយាកាសសេដ្ឋកិច្ចនាពេលបច្ចុប្បន្ន។ កត្តានេះបង្កឱ្យមានភាពមិនសមស្របក្នុងការព្យាករណ៍ និងគំរូសេដ្ឋកិច្ចមិនអាចអនុវត្តបានទេ។ កត្តានេះតម្រូវឱ្យប្រើប្រាស់ការព្យាករណ៍របស់ធនាគារជាតិ នៃ កម្ពុជា ក្រសួងសេដ្ឋកិច្ច និងហិរញ្ញវត្ថុ ធនាគារពិភពលោក ឬធនាគារអភិវឌ្ឍន៍អាស៊ី ដើម្បីចូលរួមក្នុងការវិភាគ និងវាយតម្លៃលើលទ្ធផល ECL។

សម្ព័ន្ធធនាគារ និងធនាគារ ក៏បង្កើតសេណារីយ៉ូសេដ្ឋកិច្ចចំនួន ៣ ដើម្បីឆ្លុះបញ្ចាំងពីស្ថានភាពសេដ្ឋកិច្ច ដោយចាប់ផ្តើមពីមូលដ្ឋានគ្រឹះល្អនិងអាក្រក់។ យោងតាមសេចក្តីសម្រេចរបស់ថ្នាក់គ្រប់គ្រងជាន់ខ្ពស់របស់សម្ព័ន្ធធនាគារ និងធនាគារ អេស៊ីលីដា នាខែសីហា ឆ្នាំ២០២២ បានកំណត់ប្រូបាប៊ីលីតេ សម្រាប់សេណារីយ៉ូនីមួយៗដែលមានចំនួន ៦០% ២០% និង ២០% ដោយសារតែកំណើនសេដ្ឋកិច្ចត្រូវបានរំពឹងថា នឹងបន្តត្រឡប់ទៅស្ថានភាពល្អប្រសើរ ហើយការគ្រប់គ្រងឥណទានរបស់ធនាគារ ត្រូវបានគ្រប់គ្រងយ៉ាងល្អ។

ធនាគារ អេស៊ីប៊ីជា ភីអិលស៊ី និង ក្រុមហ៊ុនបុត្រសម្ព័ន្ធ

កំណត់សម្គាល់លើរបាយការណ៍ហិរញ្ញវត្ថុ (ត)

នាថ្ងៃទី៣១ ខែធ្នូ ឆ្នាំ២០២៣ និង សម្រាប់ដំណាច់ការិយបរិច្ឆេទដែលបានបញ្ចប់

៣៨. ការគ្រប់គ្រងហានិភ័យហិរញ្ញវត្ថុ (ត)

៣៨.១ ហានិភ័យឥណទាន (ត)

(ឈ) ការវិភាគហានិភ័យលើការវាស់វែង ECL

តារាងខាងក្រោមគឺជាការវាស់វែង ECL របស់ធនាគារ នាថ្ងៃទី៣១ ខែធ្នូ ឆ្នាំ២០២៣ និងឆ្នាំ២០២២ ដែលបណ្តាលមកពីការផ្លាស់ប្តូរយ៉ាងសមស្របក្នុងប៉ារ៉ាម៉ែត្រ ពីការសន្មតជាក់ស្តែងដែលបានប្រើប្រាស់ ក្នុងការសន្មតអំពីអថេរសេដ្ឋកិច្ចរបស់ធនាគារ។

	បម្រែបម្រួលក្នុង MEVs		ផលប៉ះពាល់លើ ECL			
	ការកើនឡើងសេណារីយ៉ូ	ការថយចុះសេណារីយ៉ូ	ការកើនឡើងសេណារីយ៉ូ ដុល្លារអាមេរិក	ការថយចុះសេណារីយ៉ូ ដុល្លារអាមេរិក	ការកើនឡើងសេណារីយ៉ូ ពាន់រៀល	ការថយចុះសេណារីយ៉ូ ពាន់រៀល
ថ្ងៃទី៣១ ខែធ្នូ ឆ្នាំ២០២៣			(៤០៥.៦៥៨)	៣១៧.០៣២	(១.៦៥៧.០៩៧)	១.២៩៥.០៧៦
១- ឥណទានខ្នាតតូច						
- ឥណទានក្នុងស្រុកដល់វិស័យឯកជន(% of GDP)	-៧៧,១៩%	៧៧,១៩%				
- គ្រប់ធាតុរបស់សន្ទស្សន៍ថ្លៃទំនិញប្រើប្រាស់ប្រទេសកម្ពុជាឆ្នាំ២០០៦ ឆ្នាំ១០០	-១៣,៦៨	១៣,៦៨				
២- ឥណទានគេហដ្ឋាន			(២០២.៦៧៥)	៣៩២.៩២៨	(៨២៧.៩២៧)	១.៦០៥.១១១
- ផលិតផលក្នុងស្រុកសរុបតាមតម្លៃបច្ចុប្បន្នរបស់សហគ្រាស (% ពីមួយឆ្នាំទៅមួយឆ្នាំ)	១២,០០%	-១២,០០%				
- អត្រាខ្សែកោងទិន្នផលរតនាគារជាប្រាក់ដុល្លារអាមេរិកក្នុងមួយឆ្នាំ	-១៦៤,០០%	១៦៤,០០%				

ធនាគារ អេស៊ីប៊ីជា ភីអិលស៊ី និង ក្រុមហ៊ុនបុត្រសម្ព័ន្ធ

កំណត់សម្គាល់លើរបាយការណ៍ហិរញ្ញវត្ថុ (ត)

នាថ្ងៃទី៣១ ខែធ្នូ ឆ្នាំ២០២៣ និង សម្រាប់ដំណាច់ការិយបរិច្ឆេទដែលបានបញ្ជាក់

៣៨. ការគ្រប់គ្រងហានិភ័យហិរញ្ញវត្ថុ (ត)

៣៨.១ ហានិភ័យឥណទាន (ត)

(ឈ) ការវិភាគហានិភ័យលើវាស់វែង ECL (ត)

	បម្រែបម្រួលក្នុង MEVs		ផលប៉ះពាល់លើ ECL			
	ការកើនឡើង សេណារីយ៉ូ	ការថយចុះ សេណារីយ៉ូ	ការកើនឡើង សេណារីយ៉ូ ដុល្លារអាមេរិក	ការថយចុះ សេណារីយ៉ូ ដុល្លារអាមេរិក	ការកើនឡើង សេណារីយ៉ូ ពាន់រៀល	ការថយចុះ សេណារីយ៉ូ ពាន់រៀល
ថ្ងៃទី៣១ ខែធ្នូ ឆ្នាំ២០២២						
១- ឥណទានខ្នាតតូច			(២.២២៤.៤៥៩)	៤.៣២៩.៤៧០	(៩.១៥៤.០៩៤)	១៧.៨២៤.៤២៨
- ឥណទានក្នុងស្រុកដល់ វិស័យឯកជន (% of GDP)	-៥១,២៩%	៥១,២៩%				
- គ្រប់គ្រងរបស់សន្ទស្សន៍ ផ្ទៃទំនិញប្រើប្រាស់ ប្រទេសកម្ពុជា ឆ្នាំ២០០៦ ស្មើ១០០	-២៣,៥១	២៣,៥១				
២- ឥណទានគេហដ្ឋាន			(៣៤១.៦១១)	៥៨៣.៥៤៦	(១.៤០៦.៤១២)	២.៤០២.៤៥៩
- ផលិតផលក្នុងស្រុកសរុប តាមតម្លៃបច្ចុប្បន្នរបស់ សហគ្រាស (% ពីមួយឆ្នាំទៅ មួយឆ្នាំ)	១២,១៧%	-១២,១៧%				
- អត្រាខ្សែកោងទិន្នផល រតនាគារជាប្រាក់ដុល្លារ- អាមេរិកក្នុងមួយឆ្នាំ	-១៦៧,២៤%	១៦៧,២៤%				
៣- ឥណទានវិញ្ញាបន៍			(១៨២.៧១៩)	២០០.៣៣៤	(៧៥២.២៥៤)	៨២៤.៧៧៥
- គ្រប់គ្រងរបស់សន្ទស្សន៍ ផ្ទៃទំនិញប្រើប្រាស់ ប្រទេសកម្ពុជា ឆ្នាំ២០០៦ ស្មើ១០០	-២១,២១	២១,២១				

ធនាគារ អេស៊ីលីដា ភីអិលស៊ី និង ក្រុមហ៊ុនបុត្រសម្ព័ន្ធ

កំណត់សម្គាល់លើរបាយការណ៍ហិរញ្ញវត្ថុ (ត)

សាច់ថ្ងៃទី៣១ ខែធ្នូ ឆ្នាំ២០២៣ និង សម្រាប់ដំណាច់ការិយបរិច្ឆេទដែលបានបញ្ជប់

៣៨. ការគ្រប់គ្រងហានិភ័យហិរញ្ញវត្ថុ (ត)

៣៨.២ ហានិភ័យទីផ្សារ

សម្ព័ន្ធធនាគារ និងធនាគារ ប្រឈមនឹងហានិភ័យទីផ្សារដែលជាហានិភ័យនៃការខាតបង់ដែលមាននៅក្នុង និងក្រៅតារាង តុល្យការនៃស្ថានភាពឡើងចុះនៃអត្រាតម្លៃទីផ្សារ រួមមានអត្រាការប្រាក់ តម្លៃមូលធន អត្រាប្តូររូបិយប័ណ្ណបរទេស ឧបករណ៍និស្សន្ទ និងតម្លៃផ្សេងៗទៀត ដែលអាចប៉ះពាល់ជាអវិជ្ជមានទៅលើចំណូលអនាគត ដើមទុន ឬសមត្ថភាពក្នុងការសម្រេចគោលដៅអាជីវកម្មរបស់សម្ព័ន្ធធនាគារ និងធនាគារ។

ប្រភេទចម្បងនៃហានិភ័យទីផ្សាររបស់សម្ព័ន្ធធនាគារ និង ធនាគារមានដូចជា៖

- (i) ហានិភ័យអត្រាការប្រាក់៖ អាចនាំមកនូវការខាតបង់ នៅពេលមានភាពអសមតុល្យរវាងទ្រព្យសកម្ម និងបំណុល នៅពេល អត្រាការប្រាក់លើទ្រព្យទាំងនោះផ្លាស់ប្តូរជាទៀងទាត់ ឬនៅដែលខុសគ្នា និង
- (ii) ហានិភ័យរូបិយប័ណ្ណបរទេស៖ អាចនាំមកនូវការខាតបង់ នៅពេលមានអសមតុល្យរវាងទ្រព្យសកម្ម និងបំណុលរបស់រូបិយប័ណ្ណជាក់លាក់ណាមួយ។

ហានិភ័យវត្ថុធាតុដើម និងតម្លៃមូលធន មិនត្រូវបានអនុវត្តខណៈដែលសម្ព័ន្ធធនាគារ និងធនាគារ មិនមានវិនិយោគ (ជួញដូរ) ភាគហ៊ុន ឬទំនិញណាមួយនោះទេ។

គណៈកម្មាធិការគ្រប់គ្រងហានិភ័យ និងព័ត៌មានវិទ្យា ("BRIC") ត្រូវបានបង្កើតឡើងដោយក្រុមប្រឹក្សាភិបាល ដើម្បីជួយក្រុមប្រឹក្សាភិបាល លើទំនួលខុសត្រូវក្នុងការគ្រប់គ្រងហានិភ័យរបស់ខ្លួនឱ្យមានប្រសិទ្ធភាព និងត្រួតពិនិត្យជាទៀងទាត់លើសមត្ថភាពរបស់អ្នកគ្រប់គ្រងក្នុងការវាយតម្លៃ និងគ្រប់គ្រងហានិភ័យរបស់សម្ព័ន្ធធនាគារ និងធនាគារ។

ហានិភ័យទីផ្សារត្រូវបានគ្រប់គ្រងផ្អែកទៅលើគោលការណ៍ និងកម្រិតកំណត់ផ្ទៃក្នុងដូចខាងក្រោម៖

គោលការណ៍នៃហានិភ័យទីផ្សារ

- ស្របទៅតាមគោលនយោបាយធនាគាររឹងមាំ សម្ព័ន្ធធនាគារ និងធនាគារ នឹងគ្រប់គ្រងយ៉ាងសកម្មលើស្ថានភាពរូបិយប័ណ្ណ និងស្ថានភាពហានិភ័យអត្រាការប្រាក់ ក្នុងការទប់បង្ការស្ថានភាព ដោយផ្ទេរទ្រព្យសកម្ម និងបំណុល។
- សម្ព័ន្ធធនាគារ និងធនាគារ មិនត្រូវពាក់ព័ន្ធនឹងសកម្មភាពដោយទទួលបានចំណូលបានមកពីការជួញដូរផ្តាច់មុខ (Proprietary Trading) ឬការទស្សន៍ទាយលើបម្រែបម្រួលនៃអត្រាប្តូរប្រាក់ អត្រាការប្រាក់ ឬតម្លៃនៃមូលបត្រ។
- កម្រិតកំណត់ដែលបានកំណត់ដោយធនាគារជាតិ នៃ កម្ពុជា គឺបានកំណត់កម្រិតផលប៉ះពាល់អវិជ្ជមាននៃហានិភ័យទីផ្សារ និងមិនបង្កើតឱកាសសម្រាប់ការជួញដូរផ្តាច់មុខ (Proprietary Trading)។
- ទំនួលខុសត្រូវពីមួយថ្ងៃទៅមួយថ្ងៃសម្រាប់ហានិភ័យទីផ្សារ គឺស្ថិតនៅលើគណៈគ្រប់គ្រងជាន់ខ្ពស់នៃតនាភិបាល។

ធនាគារ អេស៊ីប៊ីជា ភីអិលស៊ី និង ក្រុមហ៊ុនបុត្រសម្ព័ន្ធ

កំណត់សម្គាល់លើរបាយការណ៍ហិរញ្ញវត្ថុ (ត)

នាថ្ងៃទី៣១ ខែធ្នូ ឆ្នាំ២០២៣ និង សម្រាប់ដំណាច់ការិយបរិច្ឆេទដែលបានបញ្ចប់

៣៨. ការគ្រប់គ្រងហានិភ័យហិរញ្ញវត្ថុ (ត)

៣៨.២ ហានិភ័យទីផ្សារ (ត)

កម្រិតកំណត់ស្ថានភាពនៃហានិភ័យទីផ្សារ៖

- កម្រិតកំណត់បទប្បញ្ញត្តិលើភាពមិនផ្គូផ្គងគ្នានៃការប្តូររូបិយប័ណ្ណបរទេសក្នុងមួយរូបិយប័ណ្ណ និងរូបិយប័ណ្ណបរទេសសរុប គួរត្រូវអង្កេតគ្រប់ពេលទាំងអស់។
- គ្រប់ពេលទាំងអស់ សម្ព័ន្ធធនាគារ និងធនាគារត្រូវមានកម្រិតកំណត់ខាងក្នុងដែលទាប ជាងកម្រិតកំណត់របស់បញ្ញត្តិ ដើម្បីឱ្យមានដែនសុវត្ថិភាពក្នុងការធានាការអនុលោមទាំងស្រុងជាអចិន្ត្រៃយ៍ទៅតាមកម្រិតកំណត់ដោយបទប្បញ្ញត្តិ។
- ការកំណត់កម្រិតផ្ទៃក្នុង គឺស្ថិតនៅក្រោមការសម្រេចចិត្តរបស់គណៈកម្មាធិការ ទ្រព្យសកម្ម និងបំណុល ("ALCO") ប៉ុន្តែចាំបាច់ត្រូវតែ ១) ចែង និងបង្ហាញអំពីហេតុផលនៅក្នុងកំណត់ហេតុ ("ALCO") និង ២) ត្រូវបានអនុម័តជាផ្លូវការដោយប្រធាននាយកប្រតិបត្តិ។
- នាយកដ្ឋាន និងការិយាល័យដែលពាក់ព័ន្ធ គួរវាយតម្លៃជាទៀងទាត់ និងត្រួតពិនិត្យតាមដានលើហានិភ័យនៃការមិនអនុលោមតាមកម្រិតកំណត់។ ការបំពានកម្រិតកំណត់ផ្ទៃក្នុងត្រូវបានរាយការណ៍ទៅកាន់ ("ALCO") និងប្រធាននាយកប្រតិបត្តិ។
- រាល់ការផ្លាស់ប្តូរទៅលើកម្រិតកំណត់ផ្ទៃក្នុង ត្រូវរាយការណ៍តាមរយៈអ៊ីម៉ែល ទៅកាន់ប្រធានគណៈកម្មាធិការ គ្រប់គ្រងហានិភ័យ និងព័ត៌មានវិទ្យា ("BRIC") នៅក្នុងថ្ងៃតែមួយនៃការផ្លាស់ប្តូរ។
- គ្រប់ពេលទាំងអស់ សម្ព័ន្ធធនាគារ និងធនាគារត្រូវមានដែនការយថាភាពសម្រាប់អនុវត្ត នៅពេលដែលប្រធាននាយកប្រតិបត្តិយល់ឃើញថា កម្រិតសុវត្ថិភាពអាចនឹងមិនគ្រប់គ្រាន់ និងមានហានិភ័យលើការល្មើសលើកម្រិតកំណត់បញ្ញត្តិលើភាពមិនផ្គូផ្គងគ្នានៃការប្តូររូបិយប័ណ្ណបរទេស។ ដែនការយថាភាពនេះ គួរតែគ្រប់គ្រាន់ដើម្បីធានាថាកម្រិតកំណត់ដោយបទប្បញ្ញត្តិលើភាពមិនផ្គូផ្គងគ្នានៃការប្តូររូបិយប័ណ្ណបរទេស នឹងមិនត្រូវបានល្មើស។

១) ហានិភ័យអត្រាការប្រាក់

នាថ្ងៃទី៣១ ខែធ្នូ ឆ្នាំ២០២៣ និងឆ្នាំ២០២២ ឧបករណ៍ហិរញ្ញវត្ថុនិស្សន្ទ និងការវិនិយោគហិរញ្ញវត្ថុរបស់ សម្ព័ន្ធធនាគារ និងធនាគារ ដែលបានវាស់វែងតាម FVOCI ហើយត្រូវបានកំណត់តម្លៃតាមតម្លៃសមស្របដោយអនុលោមតាមវិធីសាស្ត្រដែលបានបង្ហាញនៅក្នុងកំណត់សម្គាល់លេខ ៣៩។ សម្ព័ន្ធធនាគារនិងធនាគារ ប្រើប្រាស់ឧបករណ៍ហិរញ្ញវត្ថុនិស្សន្ទ ដូចជាកិច្ចសន្យាប្តូររូបិយប័ណ្ណ និងកិច្ចសន្យាការពារអត្រាការប្រាក់ (interest rate swaps) ដើម្បីគ្រប់គ្រងការប្រឈមហានិភ័យរបស់ខ្លួន។

ធនាគារ អេស៊ីលីជា ភីអិលស៊ី និង ក្រុមហ៊ុនបុត្រសម្ព័ន្ធ

កំណត់សម្គាល់លើរបាយការណ៍ហិរញ្ញវត្ថុ (ត)

នាថ្ងៃទី៣១ ខែធ្នូ ឆ្នាំ២០២៣ និង សម្រាប់ដំណាច់ការិយបរិច្ឆេទដែលបានបញ្ចប់

៣៨. ការគ្រប់គ្រងហានិភ័យហិរញ្ញវត្ថុ (ត)

៣៨.២ ហានិភ័យទីផ្សារ (ត)

ៀ ហានិភ័យអត្រាការប្រាក់ (ត)

ហានិភ័យអត្រាការប្រាក់នៃលំហូរសាច់ប្រាក់ គឺជាហានិភ័យដែលកើតឡើងដោយសារលំហូរសាច់ប្រាក់នាពេលអនាគតនៃឧបករណ៍ហិរញ្ញវត្ថុ ដែលមានការប្រែប្រួលទៅតាមការប្រែប្រួលអត្រាការប្រាក់លើទីផ្សារ។ ហានិភ័យអត្រាការប្រាក់នៃតម្លៃសមស្រប គឺជាហានិភ័យដែលកើតឡើងដោយសារតម្លៃនៃឧបករណ៍ហិរញ្ញវត្ថុ មានការប្រែប្រួលដោយសារ ការប្រែប្រួលអត្រាការប្រាក់លើទីផ្សារ។ ការប្រាក់ (Interest Margin) អាចកើនឡើងដោយសារការប្រែប្រួល ប៉ុន្តែអាចកាត់បន្ថយការខាតបង់នៅក្នុងករណីដែលបម្រែបម្រួលឥតរំពឹងទុកកើតឡើង។

ហានិភ័យអត្រាការប្រាក់របស់សម្ព័ន្ធធនាគារ និងធនាគារ អាចកើតពីប្រាក់កម្ចី និងបំណុលបន្ទាប់បន្សំ។ ប្រាក់កម្ចីដែលបានផ្តល់ក្នុងអត្រាការប្រាក់អថេរ ធ្វើឱ្យសម្ព័ន្ធធនាគារ និងធនាគារ ប្រឈមនឹងហានិភ័យអត្រាការប្រាក់នៃលំហូរសាច់ប្រាក់។ សម្ព័ន្ធធនាគារ និងធនាគារ គ្រប់គ្រងហានិភ័យអត្រាការប្រាក់នៃលំហូរសាច់ប្រាក់ ដោយប្រើប្រាស់កិច្ចសន្យាប្តូរអត្រាការប្រាក់អថេរទៅអត្រាថេរ (floating-to-fixed interest rate swaps)។ ការប្តូរអត្រាការប្រាក់បែបនេះ មានផលប៉ះពាល់ជាសេដ្ឋកិច្ចលើការបង្វិល ប្រាក់កម្ចីពីអត្រាអថេរទៅអត្រាថេរ និងប៉ះពាល់ដល់ការកត់ត្រាចំណាយការប្រាក់ដែលផ្អែកទៅតាមអត្រាថេរ។ សម្ព័ន្ធធនាគារ និងធនាគារ ទទួលបានប្រាក់កម្ចីតាមអត្រាអថេរ និងប្តូរទៅជាអត្រាថេរដែលទាបជាងអត្រាដែលមានប្រសិទ្ធភាពសម្ព័ន្ធធនាគារ និងធនាគារ បានខ្ចីតាមអត្រាថេរដោយផ្ទាល់។ តាមការប្តូរអត្រា ការប្រាក់ សម្ព័ន្ធធនាគារ និងធនាគារ ព្រមព្រៀងជាមួយភាគីផ្សេងៗ ដើម្បីប្តូរតាមវេលាជាក់លាក់ (ជាចម្បងតាមមូលដ្ឋានប្រចាំឆមាស) ភាពលម្អៀងរវាងអត្រាថេរ ក្នុងកិច្ចសន្យា និងចំនួនការប្រាក់ដែលមានអត្រាអថេរ ត្រូវបានគណនាដោយយោងទៅតាមចំនួនដែលបានព្រមព្រៀងគ្នា។

តារាងនៅទំព័របន្ទាប់ បានសង្ខេបពីការប្រឈមហានិភ័យអត្រាការប្រាក់របស់សម្ព័ន្ធធនាគារ និងធនាគារ។ នៅក្នុងតារាងនេះក៏រួមបញ្ចូលនូវឧបករណ៍ហិរញ្ញវត្ថុតាមតម្លៃយោង ដោយបានចាត់ថ្នាក់តាមតម្លៃក្នុងកិច្ចសន្យាដើមគ្រា ឬតាមឥណ្ឌាប្រតិទានកាលផុតកំណត់សង។

ធនាគារ អេស៊ីលីដា ភីអិលស៊ី និង ក្រុមហ៊ុនបុត្រសម្ព័ន្ធ

កំណត់សម្គាល់លើរបាយការណ៍ហិរញ្ញវត្ថុ (ត)

តារាងទី៣១ ខែធ្នូ ឆ្នាំ២០២៣ និង សម្រាប់ដំណាច់ការិយបរិច្ឆេទដែលបានបញ្ចប់

៣៨. ការគ្រប់គ្រងហានិភ័យហិរញ្ញវត្ថុ (ត)

៣៨.២ ហានិភ័យទីផ្សារ (ត)

ៀ ហានិភ័យអត្រាការប្រាក់ (ត)

	សម្ព័ន្ធធនាគារ						
	ឆ្នាំចប់ខែ ឧសភា ២០២៣	ខែចប់ខែ ឧសភា ២០២៣	ឆ្នាំចប់ខែ ឧសភា ២០២៣	ខែចប់ខែ ឧសភា ២០២៣	ខែចប់ខែ ឧសភា ២០២៣	ខែចប់ខែ ឧសភា ២០២៣	ខែចប់ខែ ឧសភា ២០២៣
ឆ្នាំចប់ខែ ឧសភា ២០២៣							
ប្រាក់បញ្ញើប្រាក់ក្នុងដៃ	-	-	-	-	-	៤៩៥.៧៩៣.៥៦៨	៤៩៥.៧៩៣.៥៦៨
ប្រាក់បញ្ញើនៅធនាគារផ្សេងៗ -សុទ្ធ	៧២.៤៣៧.២៣៥	៥០០.០០០	៥០០.០០០	-	-	១.៤៣៦.១០៥.៩៤៣	១.៤០៩.៥៤៧.១៧៨
ប្រាក់បញ្ញើតាមច្បាប់	៤៣.៣១៦.៣០២	-	-	-	-	៥០៤.៣១០.៤០៧	៥៤៨.៦២៧.១០៩
ការវិនិយោគហិរញ្ញវត្ថុ	២៤០.១៩៦.៣៦១	៤៨.១៨៤.៨២២	១០.៩៣៦.៤៩៦	៥៦.២៩៣.៨៣៦	-	១.៩៣២.៨៦៩	៣៥៧.៥៤៤.៣៨៤
ឥណទាន និងបុរេប្រទាន-សុទ្ធ							
-ឥណទានដំណើរការ	១៥៩.៥៥៥.៣០៦	២៧៨.០៥៥.៦៤៧	១.០៨៨.៦៧៨.៤៤២	៣.៧២៩.៩៧៦.៦៤៤	៩៤០.៦១៤.២៩៧	៣៤.៧៥១.៣៣៨	៦២៣.១៦១.១៧៤
-ឥណទានមិនដំណើរការ	-	-	-	-	-	៤២៥.៦៨០.៣៣៥	៤២៥.៦៨០.៣៣៥
-សំវិធានធនឥណទានបាត់បង់	-	-	-	-	-	(៥៥.៦៨៦.៧៧៨)	(៥៥.៦៨៦.៧៧៨)
ឧបករណ៍ហិរញ្ញវត្ថុនិស្សន្ទ	-	-	-	-	-	៥.៧៤៦.៦៨៦	៥.៧៤៦.៦៨៦
ទ្រព្យសកម្មផ្សេងៗ	-	-	-	-	-	៨.៥៥០.៦៤៩	៨.៥៥០.៦៤៩
ប្រាក់បញ្ញើប្រាក់ក្នុងដៃ	៥១៥.៥០៥.២០៤	៣២៦.៧៤០.៤៦៩	១.១០០.១១៤.៩៣៨	៣.៧៨៦.២៧០.៤៨០	៩៤០.៦១៤.២៩៧	២.៨៥៤.២២៥.៤១៧	៩.៥២៧.៤៧០.៤០៥
បំណុលហិរញ្ញវត្ថុនិស្សន្ទ							
ប្រាក់បញ្ញើរបស់ធនាគារ និងស្ថាប័នហិរញ្ញវត្ថុផ្សេងៗ	៧៨.០០៩.៤៤៤	៦១.៥២២.៦៩៤	៦៩.៥០៥.៦៤៩	៤២.៨៤៨.២១៦	៨១.៤៥០.០០០	៨៦.៤៤៦.៦១៣	៤១៩.៧៩២.៦២០
ប្រាក់បញ្ញើរបស់អតិថិជន	២.៨៩៦.០៦៩.៧០៩	៥៨៧.៥១៩.៣១៩	១.៥៨៩.០៧៤.៧៥៣	៩៥២.៤៨៩.២៨៤	៥៥.០៤៨.៧៥៣	៧២៧.៨១៦.៥៩៧	៦.៨០៤.០២០.៤១៩
បំណុលកតិសន្យា	១.២៦០.៨២០	១.៧៩៦.៧៦៦	៩.០៥៨.២៩៩	១៩.៥១២.៩៦៩	៩៦១.៦៩៩	(៦២.៨៦៦)	៣២.៥២៧.៦៨៧
ប្រាក់កម្ចី	១០០.៣៩៨.៤៤០	៣១៥.៦១៦.៨៨៨	២០៦.០២២.៣៩៤	២១៤.៣០០.៧៤៤	៤.៥៩៥.៥៣២	១៤.៨៣៩.៥៥២	៤៥៩.៨១៣.៥៤០
បំណុលបន្ទាប់បន្សំ	-	-	២៥.៨៥៥.៧៩៥	៥៦.១៩៤.៤៧៤	៣៤.៦៩៤.៩៨៧	៣០៤.៦២៦	១១៧.០៥៣.៨៨២
បំណុលផ្សេងៗ	-	-	-	-	-	៤៣.៥៩១.០០៤	៤៣.៥៩១.០០៤
បំណុលហិរញ្ញវត្ថុនិស្សន្ទ	៣.០៧៥.៧៣៨.៤១៧	៩៦៦.៤៥៥.៦៦៧	១.៨៩៤.៥៥៦.៨៩០	១.២៨៩.៣៥៥.៦៩១	១៧៦.៧៥៤.៩៧១	៨៧២.៩៣៧.៥៣០	៨.៤៨០.៧៩៥.៦៦៦
កតិសន្យាបញ្ញើប្រាក់ក្នុងដៃ	(២.៥៦០.២៣៣.២១៣)	(៦៣៩.៧១៥.១៩៤)	(៧៩៩.៤៤១.៩៥២)	(២.៤៩៦.៩១៤.៧៤៩)	(៧៦៣.៨៥៩.៣២៦)	១.៩៨៥.២៨៧.៨៨៧	១.២៤៦.៦៧១.៦៣៩
សម្រេចបានដោយស្រប (កំណត់សម្គាល់ ៥)	(១០.៤៥៨.៤៥៥.៦៧៦)	(២.៦១៣.២៣៦.៤៨៤)	(៣.២៦៥.៧២០.៣៧៤)	១០.១៩៩.៨៩៦.៩១៣	៣.១២០.៣៦៥.៣៤៧	៨.១០៩.៩០១.០១៨	៥.០៩២.៦៥៣.៦៤៤
ចំណែកនៃឥណទានវិបាកមិនបានប្រើប្រាស់	-	-	-	-	-	២០៩.៨៥៤.៦៦៩	២០៩.៨៥៤.៦៦៩
ការធានា ការទទួលយក និងបំណុលហិរញ្ញវត្ថុផ្សេងៗ	-	-	-	-	-	៦៩.៣១៧.០៦៧	៦៩.៣១៧.០៦៧
កតិសន្យាបញ្ញើប្រាក់ក្នុងដៃ	-	-	-	-	-	២៧៩.១៧១.៧៣៦	២៧៩.១៧១.៧៣៦
សម្រេចបានដោយស្រប (កំណត់សម្គាល់ ៥)	-	-	-	-	-	១.១៤០.៤១៦.៤៤១	១.១៤០.៤១៦.៤៤១

ធនាគារ អេស៊ីលីដា ភីអិលស៊ី និង ក្រុមហ៊ុនបុត្រសម្ព័ន្ធ

កំណត់សម្គាល់លើរបាយការណ៍ហិរញ្ញវត្ថុ (ត)

ទាក់ទងនឹង ៣១ ខែធ្នូ ឆ្នាំ២០២៣ និង សម្រាប់ដំណាច់ការិយបរិច្ឆេទដែលបានបញ្ចប់

៣៨. ការគ្រប់គ្រងហានិភ័យហិរញ្ញវត្ថុ (ត)

៣៨.២ ហានិភ័យទីផ្សារ (ត)

១) ហានិភ័យអត្រាការប្រាក់ (ត)

ទាក់ទងនឹង ៣១ ខែធ្នូ ឆ្នាំ ២០២២	សម្ព័ន្ធធនាគារ						
	ឆ្នាំចុះកិច្ចសន្យា	១ខែខណៈ	៣ខែខណៈ	១ឆ្នាំខណៈ	លើសពី១ឆ្នាំ	មិនមានកាលបរិច្ឆេទ	សរុប
ប្រាក់បញ្ញើ							
សាច់ប្រាក់ក្នុងដៃ	-	-	-	-	-	៤៩៧.០២៧.០៤១	៤៩៧.០២៧.០៤១
ប្រាក់បញ្ញើនៅធនាគារផ្សេងៗ-សុទ្ធ	២២៨.៧៨៩.៣៥១	៩៥.០០០.០០០	-	-	-	៥២២.៨១២.៨២៤	៨៤៦.៦០២.១៧៥
ប្រាក់បញ្ញើតាមច្បាប់	៤៣.៣១៦.៣០២	-	-	-	-	៤៣៩.០១៤.៦៩១	៤៨២.៣៣០.៩៩៦
ការវិនិយោគហិរញ្ញវត្ថុ	៤០៤.៣១៦.២៥០	៦៤.០៧៣.៤៥២	៥៥.១៤៨.៣៥១	៣០.០០០.០០០	-	២.៤៩៩.៤៧៩	៥៥៦.០៣៧.៥៣២
ឥណទាន និងប្តូរព្រៃធាន-សុទ្ធ							
- ឥណទានដំណើរការ	១៦៩.៣៨២.០២៥	២៨១.៩៤៨.០១៩	១.០៦០.២៧១.៤៥០	៣.៧៩៨.៥៨៦.៦៧៦	៨៨៤.២៣៩.៦៤២	៤០.៧៤៤.៥១២	៦.២៣៥.១៧២.៣២៤
- ឥណទានមិនដំណើរការ	-	-	-	-	-	១៨៦.៤៧៦.៤៣១	១៨៦.៤៧៦.៤៣១
- សំវិធានធនឥណទានបាត់បង់	-	-	-	-	-	(៥២.២៤២.៦៦២)	(៥២.២៤២.៦៦២)
ឧបករណ៍ហិរញ្ញវត្ថុនិស្សន្ទ	-	-	-	-	-	៩.៦៣០.៥៩៣	៩.៦៣០.៥៩៣
ទ្រព្យសកម្មផ្សេងៗ	-	-	-	-	-	៤៤.៧៧៧.៩៦៥	៤៤.៧៧៧.៩៦៥
ប្រាក់បញ្ញើសរុប	៨៨៥.៨០៣.៩២៨	៤៤១.០២១.៤៧១	១.១១៥.៤១៩.៨០១	៣.៨២៨.៥៨៦.៦៧៦	៨៨៤.២៣៩.៦៤២	១.៧០០.៧៤០.៨៧៤	៨.៤១៥.៨១២.៣៩២
បំណុលហិរញ្ញវត្ថុ							
ប្រាក់បញ្ញើរបស់ធនាគារ និងស្ថាប័នហិរញ្ញវត្ថុផ្សេងៗ	១០១.៣៤៥.១៦១	៥១.៩៣៥.៩៥៦	៥៦.២០៥.១៧០	៥០.៦៦៦.៧៦៣	៧៧.៦៥០.០០០	៨០.០២៣.៣៤៩	៤១៧.៨២៦.៣៩៩
ប្រាក់បញ្ញើរបស់អតិថិជន	២.៦៥៨.៨០០.៩៩៤	៤៧៧.៩១២.២២៧	១.៤៥៩.៥០២.៤៥៣	៧៧១.៨០០.៥៣៦	៤០.៣២១.០៩១	៥៦២.៨២៦.៦០១	៥.៩៧១.១៦៤.៣០២
បំណុលភតិសន្យា	១.២៧៧.៤០៧	១.៧៤៤.៧៩២	៧.៧៥៥.៣៩៩	១៦.៥៣១.៥០៥	១.១៣៩.៦៦៧	-	២៨៤.៤៤៨.៧៧០
ប្រាក់កម្ចី	៩៩.៩១៧.៣៥៩	៣១៤.៥៣២.៧៥៩	៣៣០.៦៥៤.៨៦៥	១៨៩.៩៩៨.០១១	៨.៨២៥.២៧៣	១៣.៤០៧.៦០១	៩៥៧.៣៣៥.៨៦៨
បំណុលបន្ទាប់បន្សំ	-	-	-	-	-	២៨២.៥៥៨	១២៧.៧៦២.៣២៨
បំណុលផ្សេងៗ	-	-	-	-	-	៩៥.៨៣០.២១៥	៩៥.៨៣០.២១៥
បំណុលហិរញ្ញវត្ថុសរុប	២.៨៦៧.៣៤០.៩២១	៨៤៦.១២៥.៧៣៤	១.៨៧៥.៩១៨.៥៣០	១.១០២.៥៦៩.៨០៩	១៥៦.០៣៦.៤៨៩	៧៥២.៣៧០.៣២៤	៧.៥៩៨.៣៦៧.៨៨២
ធនាគារ ចរន័យ ត្រូវបានគ្រប់គ្រងសុទ្ធ	(២.០១៥.៥៣៦.៩៩៣)	(៤០៥.១០៤.២៦៣)	(៧៦៥.៥០៨.៧២៩)	២.៧២៦.០១៦.៧៦៧	៧២៨.២០៧.១៥៣	៩៤៨.៣៧០.៥៤០	១.១១៧.៤៤៤.៥១០
សមមូលនៃការស្រៀវ (កំណត់សម្គាល់ ៥)	(៨.២៩៧.៩៦៥.៨០០)	(១.៦៦៧.៨១៤.២៥១)	(៣.១៤៧.៤៨២.៤៣៧)	១១.២២៣.០១១.១៣៣	២.៩៩៨.០២៨.៨៤៩	៣.៩០៤.៤៤១.៥៥៣	៥.០១២.២១៩.០៧៧
ចំណែកនៃឥណទានវិញ្ញាបនបត្រមិនបានប្រើប្រាស់	-	-	-	-	-	១៧៥.១៣២.៤៨៩	១៧៥.១៣២.៤៨៩
ការធានា ការទទួលយក និងបំណុលហិរញ្ញវត្ថុផ្សេងៗ	-	-	-	-	-	៧២.០៤៩.៥៥៩	៧២.០៤៩.៥៥៩
ធនាគារ ចរន័យ ត្រូវបានគ្រប់គ្រងសុទ្ធ	-	-	-	-	-	២៤៧.១៨១.៩៤៨	២៤៧.១៨១.៩៤៨
សមមូលនៃការស្រៀវ (កំណត់សម្គាល់ ៥)	-	-	-	-	-	១.០១៧.៦៤៨.០៧៩	១.០១៧.៦៤៨.០៧៩

ធនាគារ អេស៊ីលីដា ភីអិលស៊ី និង ក្រុមហ៊ុនបុត្រសម្ព័ន្ធ

កំណត់សម្គាល់លើរបាយការណ៍ហិរញ្ញវត្ថុ (ត)

តារាងទី៣១ ខែធ្នូ ឆ្នាំ២០២៣ និង សម្រាប់ដំណាច់ការិយបរិច្ឆេទដែលបានបញ្ចប់

៣៨. ការគ្រប់គ្រងហានិភ័យហិរញ្ញវត្ថុ (ត)

៣៨.២ ហានិភ័យទីផ្សារ (ត)

(i) ហានិភ័យអត្រាការប្រាក់ (ត)

	ធនាគារ						
	ឆ្នាំចប់ ១៩ខ ដុល្លារអាមេរិក	១ខែចប់ ១៩ខ ដុល្លារអាមេរិក	៣ខែចប់ ១២ខ ដុល្លារអាមេរិក	១ឆ្នាំចប់ ១២ខ ដុល្លារអាមេរិក	លើសដ៏ឆ្នាំ ដុល្លារអាមេរិក	មិនមានការប្រាក់ ដុល្លារអាមេរិក	សរុប ដុល្លារអាមេរិក
តារាងទី៣១ ខែធ្នូ ឆ្នាំ ២០២៣							
ទ្រព្យសកម្មហិរញ្ញវត្ថុ							
សាច់ប្រាក់ ក្នុងដៃ	-	-	-	-	-	៤៨៦.៥៨៤.៣១៧	៤៨៦.៥៨៤.៣១៧
ប្រាក់បញ្ញើនៅធនាគារផ្សេងៗសុទ្ធ	៧២.៤៣៧.២៣៥	-	-	-	-	១.៤០៦.៤៤៤.៧៨៦	១.៤៧៨.៨៨១.០២១
ប្រាក់បញ្ញើតាមច្បាប់	៤៣.៣១៦.៣០២	-	-	-	-	៤៩៩.៩៨៤.៤០២	៥៥៣.៣០០.៧០៤
ការវិនិយោគហិរញ្ញវត្ថុ	២៤០.១៩៦.៣៦១	៤៨.១៨៤.៨២២	១០.៩៣៦.៤៩៦	៥៦.២៩៣.៨៣៦	-	១.៩៣២.៨៦៩	៣៥៧.៥៤៤.៣៨៤
ឥណទាន និងបុរេប្រទានសុទ្ធ							
- ឥណទានដំណើរការ	១៥៥.៣៨២.២៤៩	២៦៨.៣៧៩.៤៣១	១.០៥៥.៩៨៤.៥៦២	៣.៦៤៧.៧០៦.៣៨០	៩៣៤.០៦៥.៩៩៧	៣៣.២១៤.៥៨៤	៦.០៥៤.៧៣៧.១០៣
- ឥណទានមិនដំណើរការ	-	-	-	-	-	៤០១.៩០៥.៧២៣	៤០១.៩០៥.៧២៣
- សំវិធានធនឥណទានបាក់បែក	-	-	-	-	-	(៣៩.៥៩៩.៥៣៤)	(៣៩.៥៩៩.៥៣៤)
ឧបករណ៍ហិរញ្ញវត្ថុនិស្សន្ទ	-	-	-	-	-	៥.៧៤៦.៦៨៦	៥.៧៤៦.៦៨៦
ទ្រព្យសកម្មផ្សេងៗ	-	-	-	-	-	៨.១៦០.៥៩១	៨.១៦០.៥៩១
ទ្រព្យសកម្មហិរញ្ញវត្ថុសរុប	៥១១.៣៣២.១៤៧	៣១៦.៥៦៤.២៥៣	១.០៦៦.៩៦៤.៩៥៨	៣.៧០៤.០០០.២១៦	៩៣៤.០៦៥.៩៩៧	២.៨០៤.៣៧៥.៨២០	៩.៣៣៧.២៦៣.៣៩១
បំណុលហិរញ្ញវត្ថុ							
ប្រាក់បញ្ញើរបស់ធនាគារនិងស្ថាប័នហិរញ្ញវត្ថុផ្សេងៗ	៧២.៦០៨.៣៧៣	៥៥.៨០១.៤៣២	៤៥.៤១៣.៥៤៤	៤១.៦៣៤.៧៨៧	៨១.៤៥០.០០០	៨៩.៤៩៧.៧៩១	៣៨៦.៤០៥.៩២៧
ប្រាក់បញ្ញើរបស់អតិថិជន	២.៨៦៩.៨៦៦.២០៣	៥៨១.០៣៦.៧០៩	១.៥៦៥.៤១០.២៣២	៩៣៣.៩២០.៤៤៨	៥១.៥២១.២៥៧	៧១៣.៥៣៤.១៧៦	៦.៧១៥.២៨៩.០២៥
បំណុលអតិសន្យា	១.២១២.៥០៦	១.៧៥២.៥៥៩	៤.៧២៣.៥០០	១៨.៧០៥.២៤០	១៥៣.៥៤៣	-	៣០.៥៤៧.៣៤៨
ប្រាក់កម្ចី	១០០.៣៩៨.៤៤០	៣១២.០០៤.៧២៥	១៩៩.២៥៧.៥៧០	២១២.៩១៣.២៦៩	៤.០៨៥.៧៧០	១៤.៧៥៨.៨១៧	៨៤៣.៤១៤.៥៩១
បំណុលបន្ទាប់បន្សំ	-	-	២៥.៨៥៥.៧៩៥	៥៦.១៩៤.៤៧៤	៣៤.៦៩៤.៩៨៧	៣០៤.៦២៦	១១៧.០៥៣.៨៨២
បំណុលផ្សេងៗ	-	-	-	-	-	៤២.៤៨៩.៩១៨	៤២.៤៨៩.៩១៨
បំណុលហិរញ្ញវត្ថុសរុប	៣.០៤៤.០៨៥.៥២២	៩៥០.៥៩៥.៥២៥	១.៨៤៤.៦៦០.៦៤១	១.៦៦៣.៣៦៨.២១៨	១៧១.៩០៤.៥៥៧	៨៦០.៥៤៥.៣២៤	៨.១៣៥.២០៥.៦៩១
កង្កែបធនាគារសម្រាប់ការប្រាក់សុទ្ធ	(២.៥៣២.៧៤៧.៣៧៥)	(៦៣៤.០៣១.២៧២)	(៧៧៧.៧៧៥.៦៨៣)	(២.៥៤០.៦៣១.៩៩៨)	៧២២.១៥៦.៤៤០	១.៩៤៣.៧៩០.៤៩៦	១.២០២.០៥៨.៧០០
សម្បូរលើការប្រាក់សុទ្ធ (កំណត់សម្គាល់ ៥)	(១០.៣៤៦.២៩៧.៥៣៧)	(២.៥៩០.០១៧.៣៣៤)	(៣.១៧៧.០៥០.២៦៥)	៩.៩៦៩.៩៨១.៧១៦	៣.១១៣.៤០៩.០៥៧	៧.៩៤០.៣៨៤.១៦០	៤.៩១០.៤០៥.៧៨៩
ចំណែកនៃឥណទានប្រើប្រាស់ មិនបានប្រើប្រាស់	-	-	-	-	-	២០៩.៤០៥.០៥២	២០៩.៤០៥.០៥២
ការធានាការទទួលបាននិងបំណុលហិរញ្ញវត្ថុផ្សេងៗ	-	-	-	-	-	៦៩.១៨៣.៩៨៥	៦៩.១៨៣.៩៨៥
កង្កែបធនាគារសម្រាប់ការប្រាក់សុទ្ធ	-	-	-	-	-	២៧៨.៥៨៩.០៣៧	២៧៨.៥៨៩.០៣៧
សម្បូរលើការប្រាក់សុទ្ធ (កំណត់សម្គាល់ ៥)	-	-	-	-	-	១.១៦៨.០៣៦.២១៥	១.១៦៨.០៣៦.២១៥

ធនាគារ អេស៊ីលីដា ភីអិលស៊ី និង ក្រុមហ៊ុនបុត្រសម្ព័ន្ធ

កំណត់សម្គាល់លើរបាយការណ៍ហិរញ្ញវត្ថុ (ត)

នាថ្ងៃទី៣១ ខែធ្នូ ឆ្នាំ២០២៣ និង សម្រាប់ដំណាច់ការិយបរិច្ឆេទដែលបានបញ្ជប់

៣៨. ការគ្រប់គ្រងហានិភ័យហិរញ្ញវត្ថុ (ត)

៣៨.២ ហានិភ័យអ៊ីនហ្វ្រង់ (ត)

១) ហានិភ័យអត្រាការប្រាក់ (ត)

នាថ្ងៃទី ៣១ ខែធ្នូ ឆ្នាំ២០២២	ធនាគារ						
	ឆ្នាំចុះកិច្ចសន្យា	១ខែ	១ខែ	១ខែ	១ខែ	១ខែ	១ខែ
	ឆ្នាំចុះកិច្ចសន្យា	ឆ្នាំចុះកិច្ចសន្យា	ឆ្នាំចុះកិច្ចសន្យា	ឆ្នាំចុះកិច្ចសន្យា	ឆ្នាំចុះកិច្ចសន្យា	ឆ្នាំចុះកិច្ចសន្យា	ឆ្នាំចុះកិច្ចសន្យា
ទ្រព្យសម្បត្តិហិរញ្ញវត្ថុ							
សាច់ប្រាក់ក្នុងដៃ	-	-	-	-	-	៤៨៦.៦៦៥.៤៨៣	៤៨៦.៦៦៥.៤៨៣
ប្រាក់បញ្ញើនៅធនាគារផ្សេងៗ-សុទ្ធ	២២៨.៤៨៩.៣៥១	៩៥.០០០.០០០	-	-	-	៥០៤.៩០៧.០៧៤	៨២៨.៣៩៦.៤២៥
ប្រាក់បញ្ញើតាមច្បាប់	៤៣.៣១៦.៣០២	-	-	-	-	៤៣៦.២៣៩.៧៧៤	៤៧៩.៥៥៦.០៧៦
ការវិនិយោគហិរញ្ញវត្ថុ	៤០៤.៣១៦.២៥០	៦៤.០៧៣.៤៥២	៥៥.១៤៨.៣៥១	៣០.០០០.០០០	-	២.៤៩៩.៤៧៩	៥៥៦.០៣៧.៤៣២
ឥណទាន និងបុរេប្រទាន-សុទ្ធ							
- ឥណទានដំណើរការ	១៦៥.០៥៤.១២៦	២៧៣.២៧៧.១៤៧	១.០២៧.១៨០.៣៩៤	៣.៧១៤.៥១៩.៩៦៣	៨៧៦.៩៩០.០៤៧	៣២.៦៦៩.០១៦	៦.០៨៩.៦៩០.៦៩៣
- ឥណទានមិនដំណើរការ	-	-	-	-	-	១៨៤.៧៣៥.៧៦០	១៨៤.៧៣៥.៧៦០
- សិទ្ធិធនឥណទានបាត់បង់	-	-	-	-	-	(២៨.១៥៦.៩៦៤)	(២៨.១៥៦.៩៦៤)
ឧបករណ៍ហិរញ្ញវត្ថុ និង សម្បត្តិ	-	-	-	-	-	៩.៦៣០.៥៩៣	៩.៦៣០.៥៩៣
ទ្រព្យសកម្មផ្សេងៗ	-	-	-	-	-	៤៤.៧២៤.៨១៥	៤៤.៧២៤.៨១៥
ទ្រព្យសម្បត្តិហិរញ្ញវត្ថុសរុប	៨៤១.១៧៦.០២៩	៤៣២.៣៥០.៥៩៩	១.០៨២.៣២៨.៧៤៥	៣.៧៤៤.៥១៩.៩៦៣	៨៧៦.៩៩០.០៤៧	១៦.៦៧៣.៩១០.២៦៦	៨.៦៥៦.៧៨០.៤០៩
បំណុលហិរញ្ញវត្ថុ							
ប្រាក់បញ្ញើរបស់ធនាគារ និងស្ថាប័នហិរញ្ញវត្ថុផ្សេងៗ	១០០.០៦៣.៦៧០	៤៧.៨០៧.០៨៩	៣២.៧០៩.៣៣៤	៤៩.៦៤៩.០៨៤	៧៧.៦៥០.០០០	៨២.៧៣២.៤៦៧	៣៩០.៦១១.៦៤៤
ប្រាក់បញ្ញើរបស់អតិថិជន	២.៦៣៣.៧២៦.៨៩៨	៤៧២.៩០០.២៤៨	១.៤៤៣.២២២.៧១១	៧៥៣.៨១៥.១០១	៣៦.១១៥.៨៨៤	៥៤៩.៦៥២.៥៦៨	៥.៨៨៩.៤៣៣.៤១០
បំណុលកតិសន្យា	១.២១៤.៥២៥	១.៧២៤.៨៩១	៧.៤៩០.៥៣៧	១៥.៧៧៨.៧៤៦	២៤៨.៩៣៦	-	២៦.៤៥៧.៦៣៥
ប្រាក់កម្ចី	៩៩.៩១៧.៣៦០	៣១១.៤៥៦.៤៤១	៣២៨.២៦៨.៦១២	១៨៦.៩០៣.៤៣៤	៨.៣៨៩.១២៥	១៣.៣៥០.៨៨៥	៩៤៤.២៧៥.៨៥៧
បំណុលបន្ទាប់បន្សំ	-	-	២៥.៨១០.២៤៣	៧៣.៥៧៣.០៦៩	២៨.០៩៦.៤៥៨	២៨៧.៧៦២.៣២៨	១២៧.៧៦២.៣២៨
បំណុលផ្សេងៗ	-	-	-	-	-	៩៥.៥៩៣.០៩៣	៩៥.៥៩៣.០៩៣
បំណុលហិរញ្ញវត្ថុសរុប	២.៨៣៨.៩២២.៤៥៣	៨៣៣.៨៧៨.៦៦៩	១.៨៣៧.៥០១.៤២៧	១.០៧៥.៧១៩.៤៣៤	១៥០.៥០០.៤៦៧	៧៤១.៦១១.៥៧១	៧.៤៧៤.១៣៣.៩៦៧
កន្លោះបំណុលសម្រាប់សុទ្ធ	(១.៩៩៧.៧៤៦.៤២៤)	(៤០១.៥២៨.០៧០)	(៧៥៥.១៧២.៦៩២)	២.៦៦៨.៨០០.៥២៩	៧២៦.៤៨៩.៥៨០	៩៣២.៣០៨.៦៩៥	១.១៧៧.១៤៦.៤៤២
សមមូលនៃការស្រុតបញ្ចុះ (កំណត់សម្គាល់ ៥)	(៨.២០៨.២៥៤.០២៨)	(១.៦៥៣.០៩១.០៦២)	(៣.១០៩.០៤៥.៩៧៣)	១០.៩៨៧.៤៥១.៧៧៨	២.៩៩០.៩៥៧.៨៦៤	៣.៨៣៤.២៩៣.៣២៤	៤.៨៨៦.៣១១.៩០៣
ចំណែកនៃឥណទានវិញ្ញាបនបត្រមិនបានប្រើប្រាស់	-	-	-	-	-	១៧៤.៧១៦.៧៣១	១៧៤.៧១៦.៧៣១
ការធានា ការទទួលយក និងបំណុលហិរញ្ញវត្ថុផ្សេងៗ	-	-	-	-	-	៧១៩.១១១.១១៤	៧១៩.១១១.១១៤
កន្លោះបំណុលសម្រាប់សុទ្ធ	-	-	-	-	-	២៤៦.៦២៨.៨៤៥	២៤៦.៦២៨.៨៤៥
សមមូលនៃការស្រុតបញ្ចុះ (កំណត់សម្គាល់ ៥)	-	-	-	-	-	១.០១៥.៣៩៥.៦៥៧	១.០១៥.៣៩៥.៦៥៧

ធនាគារ អេស៊ីប៊ីជា ភីអិលស៊ី និង ក្រុមហ៊ុនបុត្រសម្ព័ន្ធ

កំណត់សម្គាល់លើរបាយការណ៍ហិរញ្ញវត្ថុ (ត)

នាថ្ងៃទី៣១ ខែធ្នូ ឆ្នាំ២០២៣ និង សម្រាប់ដំណាច់ការិយបរិច្ឆេទដែលបានបញ្ចប់

៣៨. ការគ្រប់គ្រងហានិភ័យហិរញ្ញវត្ថុ (ត)

៣៨.២ ហានិភ័យទីផ្សារ (ត)

ៀ ហានិភ័យអត្រាការប្រាក់ (ត)

ការវិភាគវេយ្យាករណ៍សម្របសម្រួល ចំពោះឧបករណ៍ហិរញ្ញវត្ថុដែលមានអត្រាថេរ

សម្ព័ន្ធធនាគារ និងធនាគារ មិនកត់ត្រាទ្រព្យសកម្មហិរញ្ញវត្ថុ ឬបំណុលហិរញ្ញវត្ថុដែលមានអត្រាថេរតាមតម្លៃសម្របសម្រួលទេ តាមរយៈប្រាក់ចំណេញ ឬខាត។ ដូចនេះ ប្រសិនបើមានបម្រែបម្រួលអត្រាការប្រាក់ណាមួយនាកាលបរិច្ឆេទនៃការរាយការណ៍នេះ វានឹងមិនមានផលប៉ះពាល់ដល់របាយការណ៍ចំណេញ ឬខាត និងលទ្ធផល លម្អិតផ្សេងៗទេ។

ការវិភាគវេយ្យាករណ៍លំហូរសាច់ប្រាក់ ចំពោះឧបករណ៍ហិរញ្ញវត្ថុដែលមានអត្រាអថេរ

របាយការណ៍ចំណេញ ឬខាត និងលទ្ធផល លម្អិតផ្សេងៗ មានសភាពងាយប្រែប្រួលទៅតាមចំណាយការប្រាក់លើប្រាក់កម្ចី និងបំណុលបន្ទាប់បន្សំដែលខ្ពស់ជាង/ទាបជាងអាស្រ័យទៅតាមការប្រែប្រួលអត្រាការប្រាក់។ ការប្រែប្រួល ២៥ពិន្ទុនៃពិន្ទុមូលដ្ឋាន (bp) នៃអត្រាការប្រាក់របស់ប្រាក់កម្ចី និងបំណុលបន្ទាប់បន្សំ នាកាលបរិច្ឆេទនៃការរាយការណ៍ នឹងមិនមានផលប៉ះពាល់ជាសារវន្តលើរបាយការណ៍ចំណេញ ឬខាត និងលទ្ធផល លម្អិតផ្សេងៗរបស់សម្ព័ន្ធធនាគារ និងធនាគារឡើយ។

ការប្រឈមនឹងហានិភ័យអត្រាការប្រាក់របស់សម្ព័ន្ធធនាគារ និងធនាគារដែលទាក់ទងនឹងប្រាក់កម្ចីទាំងក្នុង អត្រាការប្រាក់ថេរ និងអត្រាការប្រាក់ប្រែប្រួល។ ហានិភ័យនេះត្រូវបានគ្រប់គ្រងតាមរយៈការរក្សាទុកនូវការដាក់បញ្ចូលគ្នាដែលសមស្របរវាងអត្រាប្រាក់កម្ចីថេរ និងអត្រាប្រាក់កម្ចីប្រែប្រួលតាមរយៈការប្រើប្រាស់កិច្ចសន្យាប្តូរអត្រាការប្រាក់ និងកិច្ចសន្យាអត្រាការប្រាក់ពេលអនាគត។ សកម្មភាពការពារហានិភ័យ ត្រូវបានវាយតម្លៃជាទៀងទាត់ដើម្បីរៀបចំឱ្យត្រឹមត្រូវតាមការពិនិត្យមើលអត្រាការប្រាក់ និងហានិភ័យដែលបានកំណត់ ក្នុងការធានាឱ្យបាននូវយុទ្ធសាស្ត្រការពារហានិភ័យត្រូវបានអនុវត្ត មិនថាតាមរយៈការកំណត់របាយការណ៍ស្ថានភាពហិរញ្ញវត្ថុ ឬការរក្សាទុកចំណាយការប្រាក់តាមរយៈវដ្តនៃអត្រាការប្រាក់ខុសៗគ្នា។

ធនាគារ អេស៊ីប៊ីជា ភីអិលស៊ី និង ក្រុមហ៊ុនបុត្រសម្ព័ន្ធ

កំណត់សម្គាល់លើរបាយការណ៍ហិរញ្ញវត្ថុ (ត)

នាថ្ងៃទី៣១ ខែធ្នូ ឆ្នាំ២០២៣ និង សម្រាប់ដំណាច់ការិយបរិច្ឆេទដែលបានបញ្ចប់

៣៨. ការគ្រប់គ្រងហានិភ័យហិរញ្ញវត្ថុ (ត)

៣៨.២ ហានិភ័យទីផ្សារ (ត)

(ក) ហានិភ័យការប្តូររូបិយប័ណ្ណ

សម្ព័ន្ធធនាគារធ្វើអាជីវកម្មនៅក្នុងប្រទេសកម្ពុជា ប្រទេសឡាវ និងសាធារណរដ្ឋសហភាពមីយ៉ាន់ម៉ា និងធ្វើប្រតិបត្តិការដោយប្រើរូបិយប័ណ្ណជាច្រើនប្រភេទ ហើយត្រូវប្រឈមមុខនឹងហានិភ័យរូបិយប័ណ្ណផ្សេងៗគ្នាដែរ ក្នុងនោះរូបិយប័ណ្ណសំខាន់ៗរួមមាន ប្រាក់រៀល ប្រាក់អឺរ៉ូ ("EUR") ប្រាក់បាតថៃ ប្រាក់គីបឡាវ ប្រាក់យ៉េនជប៉ុន ប្រាក់ដុល្លារអូស្ត្រាលី ("AUD") ប្រាក់ដុល វៀតណាម ប្រាក់ដុល្លារកាណាដា ប្រាក់ក្យាត មីយ៉ាន់ម៉ា និងរូបិយប័ណ្ណផ្សេងៗទៀត។

ហានិភ័យការប្តូររូបិយប័ណ្ណកើតពីប្រតិបត្តិការពាណិជ្ជកម្មនាពេលអនាគត ជាមួយនឹងទ្រព្យសកម្ម និងបំណុលដែលបានកំណត់ជាប្រិយប័ណ្ណមួយ ដែលវាមិនមែនជាប្រិយប័ណ្ណមុខងាររបស់សម្ព័ន្ធធនាគារ ឬធនាគារ។

គណៈគ្រប់គ្រង ធ្វើការវាស់វែង តាមដានយ៉ាងដិតដល់ និងគ្រប់គ្រងហានិភ័យពីការប្តូររូបិយប័ណ្ណបទេសជាប្រចាំថ្ងៃ និងចាត់វិធានការទាន់ពេលវេលាទៅតាមតម្រូវការចាំបាច់។ ស្ថានភាពចំហសុទ្ធគ្រប់គ្រាន់ ត្រូវបានរក្សាដោយអនុវត្តតាមតម្រូវការតាមបទប្បញ្ញត្តិ និងគោលនយោបាយហានិភ័យផ្ទៃក្នុង។

តារាងនៅទំព័របន្ទាប់នេះ សង្ខេបអំពីការប្រឈមហានិភ័យការប្តូររូបិយប័ណ្ណរបស់សម្ព័ន្ធធនាគារ និងធនាគារ។ ក្នុងតារាងនេះ គឺជាឧបករណ៍ហិរញ្ញវត្ថុតាមតម្លៃយោង ដោយវិភាគតាមរូបិយប័ណ្ណ។

ធនាគារ អេស៊ីប៊ីជាកីអិលស៊ី និង ក្រុមហ៊ុនបុត្រសម្ព័ន្ធ

កំណត់សម្គាល់លើរបាយការណ៍ហិរញ្ញវត្ថុ (ត)

នាថ្ងៃទី៣១ ខែធ្នូ ឆ្នាំ២០២៣ និង សម្រាប់ដំណាច់ការិយបរិច្ឆេទដែលបានបញ្ជាក់

៣៨. ការគ្រប់គ្រងហានិភ័យហិរញ្ញវត្ថុ (ត)

៣៨.២ ហានិភ័យទីផ្សារ (ត)

(ក) ហានិភ័យការប្តូរប៊ុយប័ណ្ណ (ត)

នាថ្ងៃទី៣១ ខែធ្នូ ឆ្នាំ២០២៣	សម្ព័ន្ធធនាគារ								
	សម្រាប់ប្តូរទុនភាពសាមញ្ញ								
	ប្រាក់រៀល	ប្រាក់ដុល្លារអាមេរិក	ប្រាក់យ៉ាប៉ាណូ	ប្រាក់ដុល្លារអូស្ត្រាលី	ប្រាក់ដុល្លារអូស្ត្រាលី	ប្រាក់ដុល្លារអូស្ត្រាលី	ប្រាក់ដុល្លារអូស្ត្រាលី	សរុប	
ប្រាក់បញ្ញើប្រើប្រាស់									
សាច់ប្រាក់ក្នុងដៃ	១៥១.៩១០.៨៩៣	៣០៣.០៣៦.៥២០	៣២.២០៤.១៥០	-	៥៧៦.៦៨១	៦៣២.១៦១	៥.៤២៥.៩៩៥	២.០០៧.១៦៨	៤៩៥.៧៩៣.៥៦៨
ប្រាក់បញ្ញើនៅធនាគារផ្សេងៗ-សុទ្ធ	២០៣.៩០៤.៨៨៧	១.២៧៤.៦៩៦.២៦២	៦.៩០២.០៦៩	-	២.០២៨.៩៧៣	៦៦១.៦១៩	១៩.៦២២.០៧៤	១.៧២៧.២៩៤	១.៥០៩.៥៤៣.១៧៨
ប្រាក់បញ្ញើតាមច្បាប់	៩៥.០៦៧.៣២០	៤៤៩.២៧៩.០៤២	៨៨១.៨៦១	-	-	-	៣.៣៩៨.៨៨៦	-	៤៤៨.៦២៧.១០៩
ការវិនិយោគហិរញ្ញវត្ថុ	២៩៣.០៣៦.៨១៥	៦៤.៥០៧.៥៦៩	-	-	-	-	-	-	៣៥៧.៥៤៤.៣៨៤
ឥណទាន និងបុរេប្រទាន-សុទ្ធ	១.០៦៣.៨៨៤.១៤៥	៥.៣៦៥.៤៥៦.៩០១	២៧.៧១៩.១៨៧	-	-	-	១២៦.៤០៥.០៧២	១៨.១៩៩.៩២៦	៦.០១៦.៦៥៥.២៣១
ឧបករណ៍ហិរញ្ញវត្ថុនិស្សន្ទ	-	៥.៧៤៦.៦៨៦	-	-	-	-	-	-	៥.៧៤៦.៦៨៦
ទ្រព្យសកម្មផ្សេងៗ	២៧៦.៦៣៨	៧.៤៩៤.៥៥៦	៦	-	-	-	៧៧៤.៤៤៩	-	៨.៥៤៥.៦៤៩
ប្រាក់បញ្ញើប្រើប្រាស់សរុប	១.៨០៨.០៨០.៦៩៨	៧.៤៧០.២២១.៤៣៦	៦៧.៧០៧.២៧៣	-	២.៦០៥.៦៥៤	១.២៩៣.៧៨០	១៤៥.៦២៧.៤៧៦	២១.៩៣៤.៣៨៨	៩.៥៤៧.៤៧០.៨០៥
បំណុលហិរញ្ញវត្ថុ									
ប្រាក់បញ្ញើរបស់ធនាគារ និងស្ថាប័នហិរញ្ញវត្ថុផ្សេងៗ	៣៥.៣៦១.២៩៧	៣៥០.៦៦០.១៣១	២៣៦.៤៧២	-	-	-	៣៣.៤៣៤.៧២០	-	៤១៥.៧៩២.៦២០
ប្រាក់បញ្ញើរបស់អតិថិជន	១.៦៧៦.១៨៤.៥៣៨	៤.៩៥៥.៣៥៧.៧៧៣	៦៦.៩១២.៥៥៦	-	១.៦៣៦.១៨៦	១០៨	៧៥.៣១១.១៧៤	២.៦១៨.០៨៤	៦.៨០៨.០២០.៩១៩
បំណុលភតិសន្យា	១០៥.២៦៨	៣២.២២៩.៤៣៩	១.៤៥៥	-	-	-	១៥៨.៩៨៨	៣២.៥៣៧	៣២.៥៧៧.៦៨៧
ប្រាក់កម្ចី	៥៦.៩៤៧.២៦៨	៧៩១.១៣៤.៧៥៥	-	-	-	-	១០.៧៩៤.៨៧៧	៩៣៥.៦៦០	៨៥៩.៨១៣.៥៥០
បំណុលបញ្ញើប្រើប្រាស់	-	១១៧.០៥៣.៨៩២	-	-	-	-	-	-	១១៧.០៥៣.៨៩២
បំណុលផ្សេងៗ	៣.០៥០.៦៧១	៣៩.២៤៤.៩១២	២៦១.៣៤១	-	៤២.៦០២	៩.២១២	៧៥៦.៣៨២	២២៥.៨៨៨	៤៣.៥៩១.០០៨
បំណុលហិរញ្ញវត្ថុសរុប	១.៧៧១.៦៤៩.០៤២	៦.៣១៥.៦៨០.៨៨២	៦៧.៨១១.៨៦៤	-	១.៦៧៨.៧៨៤	៩.៣២០	១២០.៥៥៧.១៤១	៣.៤១២.១៦៩	៨.៥៤៧.៤៧០.៨០៥
គុណភាពសុទ្ធនៃប្រាក់បញ្ញើប្រើប្រាស់	៣៦.៤៣១.៦៥៦	១.១៥៤.៥៤០.៦៥៤	២៩៨.៨៨៩	-	៩២៦.៨៦៦	១.២៧៥.០៦០	៣៥.០៧០.៣៣៥	១៨.៥២២.២១៩	១.១៦៦.៦៥៥.៦៣៩
សម្របសម្រួលដោយប្រើប្រាស់ (កំណត់សម្គាល់ ៥)	១៤៨.៨២៣.៣១៣	៤.៧១៦.២៩៨.៥៧២	១.២០៦.៩០៩	-	៣.៧៨៦.២៤៨	៥.២៤៧.០១៩	១៤៣.២៦២.៣១៨	៧៤.០២៩.២៦៥	៥.០៩២.៦៥៣.៦៤៤
ចំណែកនៃឥណទានវិញ្ញាបនបត្រមិនបានប្រើប្រាស់	៧.៧៧៤.០៤២	២០០.៧៥១.០៨៦	៨៧៩.៩២៤	-	-	-	៤៤៩.៦១៧	-	២០៩.៨៥៤.៦៦៩
ការធានា ការទទួលយក និងបំណុលហិរញ្ញវត្ថុផ្សេងៗ	៩.៩២៤.៦៩៣	៥៩.២៥៩.២៩២	-	-	-	-	១៣៣.០៨២	-	៦៩.៣១៧.០៦៧
កិច្ចសន្យាផ្តល់ឥណទាន	១៧.៦៩៨.៧៣៥	២៦០.០១០.៣៧៨	៨៧៩.៩២៤	-	-	-	៥៨២.៦៩៩	-	២៧៩.១៧១.៧៣៦
សម្របសម្រួលដោយប្រើប្រាស់ (កំណត់សម្គាល់ ៥)	៧២.២៩៩.៣៣២	១.០៦៦.១៤២.៣៩៤	៣.៥៩៨.៨៤៨	-	-	-	២.៣៨០.៣២៥	-	១.១៤០.៤១៦.៥៤១

ធនាគារ អេស៊ីប៊ីជា ភីអិលស៊ី និង ក្រុមហ៊ុនបុត្រសម្ព័ន្ធ

កំណត់សម្គាល់លើរបាយការណ៍ហិរញ្ញវត្ថុ (ត)

នាថ្ងៃទី៣១ ខែធ្នូ ឆ្នាំ២០២៣ និង សម្រាប់ដំណាច់ការិយបរិច្ឆេទដែលបានបញ្ជប់

៣៨. ការគ្រប់គ្រងហានិភ័យហិរញ្ញវត្ថុ (ត)

៣៨.២ ហានិភ័យទីផ្សារ (ត)

(A) ហានិភ័យការប្តូររូបិយប័ណ្ណ (ត)

នាថ្ងៃទី ៣១ ខែ ធ្នូ ឆ្នាំ ២០២២	សម្ព័ន្ធធនាគារ							សរុប
	សម្រាប់ប្រាក់បញ្ញើករណី							
	ប្រាក់រៀល	ប្រាក់ដុល្លារអាមេរិក	ប្រាក់បារាំង	ប្រាក់ដុល្លារ	ប្រាក់ដុល្លារអូស្ត្រាលី	ប្រាក់គីឡូ	រូបិយប័ណ្ណផ្សេងៗ	
ប្រាក់បញ្ញើ								
សាច់ប្រាក់ក្នុងដៃ	១១៣.០៣៥.២៥៧	៣៤៧.៦៤១.៨៥៤	២៥.២៨៣.៩២៨	១.៨១៩.៤៣៥	៦០៧.៤០៦	៦.៥៩៣.៧៧៧	២.០៥៤.៣៨៤	៤៩៧.០២៧.០៤១
ប្រាក់បញ្ញើនៅធនាគារផ្សេងៗ-សុទ្ធ	១៩៩.៧៦៨.៤៦៩	៦២៤.៩៨០.៩៣៥	៧.៨០៧.៤៨៩	១.០៣៤.៧៨២	៥៧៥.២៤៨	១០.៥៩៣.៨៧៨	១.៨៤១.៣៧៤	៨៥៦.៦០២.១៧៥
ប្រាក់បញ្ញើតាមច្បាប់	៧១២.១២៥.៦៧០	៤០៨.៦១២.៦០២	៤៥៣.៥៨៧	-	-	១.៧៣២.១៣៤	-	៨៨៧.៣៣០.៩៩៣
ការវិនិយោគហិរញ្ញវត្ថុ	២១២.១២៥.២២៤	៣៤៣.៩១២.៣០៨	-	-	-	-	-	៥៥៦.០៣៧.៥៣២
ឥណទាន និងប្រយោជន៍សុទ្ធ	៨៧៩.៩១០.៤៣៨	៥.៣៤២.៤១៨.១៥៩	២៣.៩៧៤.៦១៨	-	-	១១៧.៣៦៦.០០១	១៥.៧៣៦.៨៧៧	៦.៣៧៩.៤០៦.០៩៣
ឧបករណ៍ហិរញ្ញវត្ថុនិស្សន្ទ	-	៩.៦៣០.៤៩៣	-	-	-	-	-	៩.៦៣០.៤៩៣
ទ្រព្យសកម្មផ្សេងៗ	២៣៧.៤៣៣	៤៤.៣៨៣.៧០០	១០១	-	-	១៥៦.៧៣១	-	៤៤.៧៧៧.៩៦៥
ប្រាក់បញ្ញើសរុប	១.៤៧៦.៦០៩.៤៩១	៧.១២១.៥៨០.១៥១	៥៧.៥១៩.៧២៣	២.៨៥៤.២១៧	១.១៨២.៦៥៤	១៣៦.៤៤២.៥២១	១៩.៦២៣.៦៣៥	៨.៨១៥.៨១២.៣៩២
បំណុលហិរញ្ញវត្ថុ								
ប្រាក់បញ្ញើរបស់ធនាគារ និងស្ថាប័នហិរញ្ញវត្ថុផ្សេងៗ	៤៤.៦៥៩.៦៧៨	៣៤១.៥៣៧.៦៥០	២៣២.២៦៧	-	-	៣១.៣៩៦.៨០៤	-	៤១៧.៨២៦.៣៩៩
ប្រាក់បញ្ញើរបស់អតិថិជន	១.៣០៧.១៥៧.១២០	៤.៥៣៦.០២៦.៧៤២	៥៧.៥០៥.៥៦៤	២.៤៥២.៣៥៦	១០៦	៦៥.៥៦៨.៥៩៧	២.៤៥៣.៨១៧	៥.៩៧១.១៦៤.៣០២
បំណុលភារកិច្ចសន្យា	-	២៨.១៨៧.០២៩	៥១.៧៩៦	-	-	១៤០.៦០៨	៧៩.៣៣៧	២៨.៤៥៨.៧៧០
ប្រាក់កម្ចី	៥៣.២៩៩.៥០០	៨៩៧.៤៨៨.០១៧	-	-	-	៦.៥៤៨.៣៥១	-	៩៥៧.៣៣៥.៨៦៨
បំណុលបញ្ញើរបស់បន្ត	-	១២៧.៧៦២.៣២៨	-	-	-	-	-	១២៧.៧៦២.៣២៨
បំណុលផ្សេងៗ	១៧.៦៥១.៨៣៤	៧៧.៧៩៣.៣៨១	៦.១៧៤	៦៣.១៣១	-	១៤៣.១៥៩	១៧២.៥៣៦	៩៥.៨៣០.២១៥
បំណុលហិរញ្ញវត្ថុសរុប	១.៤៧២.៧៦៨.១៣២	៦.០០៨.៧៩៥.១៤៧	៥៧.៧៨៥.៨០១	២.៥១៥.៤៨៧	១០៦	១០៣.៧៩៧.៥១៩	២.៧០៥.៦៩០	៧.៥៩៨.៣៦៧.៨៨២
ស្ថានភាពសុទ្ធនៃប្រាក់បញ្ញើ	៥០៣.៨៤១.៣៥៩	១.១១២.៧៨៥.០០៤	(២០.២៦៦.០៧៨)	៣៣៨.៧៣០	១.០៧៦.០០០	៣២.៦៤៥.០០២	១៦.៩១៧.៩៤៥	១.២១៧.៤៤៤.៥១០
សម្រាប់ប្រាក់បញ្ញើករណី (កំណត់សម្គាល់ ៥)	២២១.៦៦៤.៨៧៥	៤.៥៨១.៣៣៥.៨៦១	(១.០៩៥.៤៨៣)	១.៣៩៤.៥៥១	៤.៨៦៨.៥៥០	១៣៤.៣៩៩.៤៧៣	៦៩.៦៥១.១៨០	៥.០១២.២១៩.០៤៧
បំណែកនៃឥណទានវិញប្រតិបត្តិការបានប្រើប្រាស់	៤.១៤៩.៣៧២	១៧០.៥០៥.៩៦២	៦១.៣៩៧	-	-	៤១៥.៧៥៨	-	១៧៦.៤៦២.៤៨៩
ការធានា ការទទួលយក និងបំណុលហិរញ្ញវត្ថុផ្សេងៗ	៨.១១៩.៧៩៩	៦១.១០៨.៣០៣	២.៤៦២.២៤១	-	-	១៣១.៣៤៥	២២៧.៣៧១	៧២.០៤៩.៤៥៩
កិច្ចសន្យាផ្តល់ឥណទាន	១២.២៦៩.១៧១	២៣១.៦១៤.២៦៥	៦៣.៨៥៦.០៣៥	-	-	៥៤៧.១០៣	២២៧.៧៤៨	២៤៨.៥៦១.៩៤៧
សម្រាប់ប្រាក់បញ្ញើករណី (កំណត់សម្គាល់ ៥)	៥.០១២.១៧៧	៩៥៣.៤៥៥.៩២៩	១០.៣៩១.៥៤៤	-	-	២២២.៧៥២	៩៣៦.០៨៦	១.០១២.៦៨៤.០៧៧

ធនាគារ អេស៊ីប៊ីជាកីអិលស៊ី និង ក្រុមហ៊ុនបុត្រសម្ព័ន្ធ

កំណត់សម្គាល់លើរបាយការណ៍ហិរញ្ញវត្ថុ (ត)

នាថ្ងៃទី៣១ ខែធ្នូ ឆ្នាំ២០២៣ និង សម្រាប់ដំណាច់ការិយបរិច្ឆេទដែលបានបញ្ជាក់

៣៨. ការគ្រប់គ្រងហានិភ័យហិរញ្ញវត្ថុ (ត)

៣៨.២ ហានិភ័យទីផ្សារ (ត)

(ក) ហានិភ័យការប្តូរប្រាក់ប័ណ្ណ (ត)

នាថ្ងៃទី៣១ ខែធ្នូ ឆ្នាំ ២០២៣	ធនាគារ							
	សម្រាប់ការប្តូរប្រាក់ប័ណ្ណ							
	ប្រាក់រៀល	ប្រាក់ដុល្លារអាមេរិក	ប្រាក់បារាំង	ប្រាក់ដុល្លារអឺរ៉ុប	ប្រាក់ដុល្លារអូស្ត្រាលី	ប្រាក់ដុល្លារហុងកុង	ប្រាក់ដុល្លារជប៉ុន	សរុប
ប្រាក់ប្តូរសម្រាប់ប្រាក់ប័ណ្ណ								
សាច់ប្រាក់ក្នុងដៃ	១៥១.៩០៤.៦៧២	៣០១.៥៨៧.៥២៥	៣០.៥៨៣.២០៦	៥៧២.៥២១	៦៣១.៧០៦	៣.៩១០	១.៣០០.៧៧៧	៤៨៦.៥៨៨.៣១៧
ប្រាក់បញ្ញើនៅធនាគារផ្សេងៗ-សុទ្ធ	២០៣.៩០៤.៨៨៧	១.២៦៨.៥៦០.៦២៧	២.០០៥.៨៣៨	២.០២៨.៩៧៣	៦៦១.៦១៩	១៤.៩៨១	១.៧០៥.៤៩៦	១.៤៧៨.៨៨៧.០២១
ប្រាក់បញ្ញើតាមច្បាប់	៩៤.៧៨៥.៨០២	៤៤៨.៥១៦.៣០២	-	-	-	-	-	៥៤៣.៣០២.១០៤
កាដានិយោគហិរញ្ញវត្ថុ	២៩៣.០៣៦.៨១៥	៦៤.៥០៧.៥៦៩	-	-	-	-	-	៣៥៧.៥៤៤.៣៨៤
ឥណទាន និងប្រេមប្រទាន-សុទ្ធ	១.០៦៣.៨៨៤.១៤៧	៥.៣៦៥.៨៣៩.៩៥៤	២៧.៧១៩.១៨៧	-	-	-	-	៦.៤៥៧.០៤៣.២៧៨
ឧបករណ៍ហិរញ្ញវត្ថុនិស្សន្ទ	-	៥.៧៨៦.៦៨៦	-	-	-	-	-	៥.៧៨៦.៦៨៦
ទ្រព្យសកម្មផ្សេងៗ	២៧៥.៦៥៧	៧.៨៨៤.៩២៨	៦	-	-	-	-	៨.១៦០.៥៩១
ប្រាក់ប្តូរសម្រាប់ប្រាក់ប័ណ្ណសរុប	១.៨០៧.៧៩១.៩៨០	៧.៤៦២.២៤៣.៥៩១	៦០.៣០៧.៨៣៧	២.៦០១.៤៩៤	១.២៩៣.៣២៥	១៤.៨៩១	៣.០០៦.២៧៣	៩.៣៣៧.២៦៣.៣៩១
បំណុលហិរញ្ញវត្ថុ								
ប្រាក់បញ្ញើរបស់ធនាគារ និងស្ថាប័នហិរញ្ញវត្ថុផ្សេងៗ	៣៥.៣៦១.៤០៤	៣៤៩.០៩៤.៧៧៨	១.៩៤៥.៧៤១	-	-	-	-	៣៨៦.៤០២.៩២៣
ប្រាក់បញ្ញើរបស់អតិថិជន	១.៦៧៦.៩៤៤.៩៨៨	៤.៩៧៦.០២២.៧៦១	៥៧.៦៧៤.៩៨២	១.៦៣៦.១៤៦	១០៨	-	-	៦.៧១៦.២៨៤.០២៥
បំណុលកិសាន្ត	១០៥.២៦៦	៣០.៤៥២.០៨០	-	-	-	-	-	៣០.៥៥៧.៣៤៦
ប្រាក់កម្ចី	៥៦.៩៤៧.២៦៨	៧៨៦.៤៧១.៣២៣	-	-	-	-	-	៨៤៣.៤១៨.៥៩១
បំណុលបន្ទាប់បន្សំ	-	១១៧.០៥៣.៨៨៦	-	-	-	-	-	១១៧.០៥៣.៨៨៦
បំណុលផ្សេងៗ	៣.០៤៥.៨៧៨	៣៨.៩៤០.១៣៥	២៣៥.៨១៤	៤២.៦០២	៩.២១២	៧៦	២១៦.២០១	៤២.៤៨៩.៩១៨
បំណុលហិរញ្ញវត្ថុសរុប	១.៧៧២.៤២៦.៨១០	៦.៣១១.០២៨.៩៩៩	៥៩.៨០៦.៥៦៣	១.៦៧៤.៧៥៨	៩.៣២០	៧៦	២១៦.២០១	៨.១៣៤.២០៦.៦៩១
ស្ថានភាពទុនធុនខ្ពស់	៣៥.៣៧៧.១៧០	១.១៦១.២១៤.៦៣២	៤៥១.៣០០	៩២៦.៧០៦	១.២៨៤.០០៥	១៤.៨៩៥	២.៧៩០.០៧២	១.២០២.០៥៤.៧០០
សម្រាប់ការប្តូរប្រាក់ (កំណត់សម្គាល់ ៥)	១៤៤.៥១៥.៧៣៩	៤.៧៤៣.៥៦១.៧៧២	១.៤៨៣.៥៦១	៣.៧៦៩.២៥៤	៥.២៤៦.១៦០	៧៦.៨៥៩	១១.៣៩៧.៤៤៤	៤.៩១០.៤០៤.៧៨៩
ចំណែកឥណទានវិញ្ញាបនបត្រមិនបានប្រើប្រាស់	៧.៧៧៤.០៤២	២០០.៧៥១.០៨៦	៨៧៩.៩២៤	-	-	-	-	២០៩.៣០៤.០៧២
ការធានា ការទទួលយក និងបំណុលហិរញ្ញវត្ថុផ្សេងៗ	៩.៩២៤.៦៩៣	៥៩.២៤៥.២៩២	-	-	-	-	-	៦៩.១៧៥.២៧៥
កិច្ចសន្យាផ្តល់ឥណទាន	១៧.៦៩៨.៧៣៥	២៦០.០១០.៣៧៨	៨៧៩.៩២៤	-	-	-	-	២៧៨.៤៨៩.០៧៧
សម្រាប់ការប្តូរប្រាក់ (កំណត់សម្គាល់ ៥)	៧២.២៩៩.៣៣១	១.០៦៦.១៤២.៣៩៤	៣.៥៩៤.៤៨០	-	-	-	-	១.១៣៨.០៣៦.២១៥

ធនាគារ អេស៊ីប៊ីជាកីអិលស៊ី និង ក្រុមហ៊ុនបុត្រសម្ព័ន្ធ

កំណត់សម្គាល់លើរបាយការណ៍ហិរញ្ញវត្ថុ (ត)

នាថ្ងៃទី៣១ ខែធ្នូ ឆ្នាំ២០២៣ និង សម្រាប់ដំណាច់ការិយបរិច្ឆេទដែលបានបញ្ជាក់

៣៨. ការគ្រប់គ្រងហានិភ័យហិរញ្ញវត្ថុ (ត)

៣៨.២ ហានិភ័យទីផ្សារ (ត)

(A) ហានិភ័យការប្តូររូបិយប័ណ្ណ (ត)

នាថ្ងៃទី ៣១ ខែធ្នូ ឆ្នាំ ២០២២	ធនាគារ							
	សម្រាប់ប្រាក់ដុល្លារអាមេរិក							
	ប្រាក់រៀល	ប្រាក់ដុល្លារអាមេរិក	ប្រាក់បារាំង	ប្រាក់ដុល្លារ	ប្រាក់ដុល្លារអូស្ត្រាលី	ប្រាក់អឺរូ	ប្រាក់អ៊ីបេរូ	ប្រាក់យ៉ូដូ
ប្រាក់បញ្ញើ								
សាច់ប្រាក់ក្នុងដៃ	១១៣.០២៥.៦៦០	៣៤៦.១៧៥.៩០៣	២៣.៥៨១.៤៥៧	១.៨១៣.៦៥០	៦០៦.៦៤១	៤៦០	១.៤៦១.៧២២	៤៨៦.៦៦៥.៤៨៣
ប្រាក់បញ្ញើនៅធនាគារផ្សេងៗ-សុទ្ធ	១៩៩.៧៦៤.៤៦៧	៦២២.៦២៩.៤៤២	២.៥៥២.៩៦៧	១.០៣៤.៧៧២	៥៧៥.២៤៤	-	១.៨៣៥.៥១៩	៨២៤.៣៩៦.៤២៥
ប្រាក់បញ្ញើតាមច្បាប់	៧១.២៨៩.៧៧៤	៤០៤.២៦៦.៣០២	-	-	-	-	-	៤៧៩.៥៥៦.០៧៦
ការវិនិយោគហិរញ្ញវត្ថុ	២១២.១២៥.២២៤	៣៤៣.៩១២.៣០៨	-	-	-	-	-	៥៥៦.០៣៧.៥៣២
ឥណទាន និងបុរេប្រទាន-សុទ្ធ	៤៧៩.៩១០.៤៣៧	៥.៣៤២.៣៨៤.៤៣០	២៣.៩៧៤.៦១៨	-	-	-	-	៦.២៤៦.២៦៩.៤៨៥
ឧបករណ៍ហិរញ្ញវត្ថុនិស្សន្ទ	-	៩.៦៣០.៥៩៣	-	-	-	-	-	៩.៦៣០.៥៩៣
ទ្រព្យសកម្មផ្សេងៗ	២៣៤.០៩៥	៤៤.៤៩០.៦១៩	១០១	-	-	-	-	៤៤.៧២៤.៨១៥
ប្រាក់បញ្ញើសរុប	១.៤៧៦.៣៤៣.៦៨៧	៧.១១៧.៤៨៩.៥៩៧	៥០.១០៩.១៤៣	២.៨៤៨.៤២២	១.១៨១.៨៨៥	៤៦០	៣.២៩៧.២៤១	៨.៦៥១.២៨០.៤០៩
បំណុលហិរញ្ញវត្ថុ								
ប្រាក់បញ្ញើរបស់ធនាគារ និងស្ថាប័នហិរញ្ញវត្ថុផ្សេងៗ	៤៤.៦៥៩.៦៧៤	៣៤៣.៣៧២.៣៦៥	២.៥៧៩.៦០១	-	-	-	-	៣៩០.៦១១.៦៤៤
ប្រាក់បញ្ញើរបស់អតិថិជន	១.៣០៧.៩៦០.០២៣	៤.៥៣១.២២៤.៥៨៧	៤៧.៧៩២.៣៣៨	២.៤៥២.៣៥៦	១០៦	-	-	៥.៨៧៩.៤៣៣.៤១០
បំណុលភតិសន្យា	-	២៦.៤៥៧.៦៣៥	-	-	-	-	-	២៦.៤៥៧.៦៣៥
ប្រាក់កម្ចី	៥៣.២៩៩.៥០១	៤៩០.៩៧៦.៣៥៦	-	-	-	-	-	៥៤៤.២៧៥.៨៥៧
បំណុលបន្ទាប់បន្សំ	-	១២៧.៧៦២.៣២៤	-	-	-	-	-	១២៧.៧៦២.៣២៤
បំណុលផ្សេងៗ	១៧.៦៤៤.៤៣១	៧៧.៧១៣.៧៤១	៦.១៧៤	៦៣.១៣១	-	-	១៦១.៦១៦	៩៥.៥៩៣.០៩៣
បំណុលហិរញ្ញវត្ថុសរុប	១.៤៧៦.៣៤៣.៦៨៧	៥.៩៩៧.៥១១.០១២	៥០.៣៧៤.១១៣	២.៥១៥.៤៨៧	១០៦	-	១៦១.៦១៦	៧.៤៧៤.១៣៣.៩៦៧
ស្ថានភាពបុគ្គលិកក្នុងក្រុមហ៊ុន	៥២.៧៨៦.០២៤	១.១១៩.៩៧៤.៥៥៥	(២៦៨.៩៧០)	៣៣២.៩៣៥	១.១៨១.៧៨៣	៤៦០	៣.១៣៥.៦២៥	១.១៧៧.១៤៦.៤៤២
សម្រាប់ប្រាក់ដុល្លារអាមេរិក (កំណត់សម្គាល់ ៥)	២១៧.៣២០.០៦២	៤.៦១០.៩៥១.៤៣៤	(១.១០៧.៣៤៩)	១.៣៧០.៦៩៣	៤.៨៦៥.៤០១	១.៨៩៤	១២.៩០៩.៣៦៨	៤.៨៤៤.៣១១.៩០៣
ចំណែកនៃឥណទានវិញ្ញាបនបត្រមិនបានប្រើប្រាស់	៤.១៤៩.៣៧២	១៧០.៥០៥.៩៦២	៦១.៣៩៧	-	-	-	-	១៧៤.៧១៦.៧៣១
ការធានា ការទទួលយក និងបំណុលហិរញ្ញវត្ថុផ្សេងៗ	៤.១១៩.៧៩៩	៦១.១០៨.៣០៣	២.៤៦២.៦៤១	-	-	-	២២៧.៣៧១	៧១.៩១៨.១១៤
កិច្ចសន្យាផ្តល់ឥណទាន	១២.២៦៩.១៧១	២៣១.១១៤.២៦៥	៦៣.៨៥៦.១៣៤	-	-	-	២២៧.៣៧១	២៤៦.៦៣៤.៨៤៥
សម្រាប់ប្រាក់ដុល្លារអាមេរិក (កំណត់សម្គាល់ ៥)	៥០.៥១២.១៧៤	៩៥៣.៥៥៥.៩២៩	១០.៣៩១.៤៦៤	-	-	-	៩៣៦.០៤៦	១.០១៥.៣៩៤.៦៥៧

ធនាគារ អេស៊ីលីដា ភីអិលស៊ី និង ក្រុមហ៊ុនបុត្រសម្ព័ន្ធ

កំណត់សម្គាល់លើរបាយការណ៍ហិរញ្ញវត្ថុ (ត)

នាថ្ងៃទី៣១ ខែធ្នូ ឆ្នាំ២០២៣ និង សម្រាប់ដំណាច់ការិយបរិច្ឆេទដែលបានបញ្ចប់

៣៨. ការគ្រប់គ្រងហានិភ័យហិរញ្ញវត្ថុ (ត)

៣៨.២ ហានិភ័យទីផ្សារ (ត)

៣៨.២.១ ហានិភ័យការប្តូររូបិយប័ណ្ណ (ត)

ការវិភាគវេទយ័តភាព

សម្ព័ន្ធធនាគារ និងធនាគារ មានការប្រឈមហានិភ័យចំពោះការប្រែប្រួលអត្រាប្តូរប្រាក់ ដុល្លារអាមេរិក និងអត្រាប្តូរប្រាក់ ផ្សេងៗទៀត។ ដោយសារភាពខ្លាំង ឬភាពខ្សោយនៃប្រាក់ដុល្លារអាមេរិក ធៀបនឹងរូបិយប័ណ្ណបរទេសនានា ដូចនេះការប្រឈម ហានិភ័យរបស់សម្ព័ន្ធធនាគារ និងធនាគារ ចំពោះ បម្រែបម្រួលការប្តូររូបិយប័ណ្ណបរទេសនានា គឺមិនប៉ះពាល់ជាសារវន្តទេ។

៣៨.៣ ហានិភ័យសន្ទនីយភាព

ហានិភ័យសន្ទនីយភាព គឺជាហានិភ័យដែលសម្ព័ន្ធធនាគារ និងធនាគារមិនមានលទ្ធភាពបំពេញកាតព្វកិច្ច ឬមិនអាច ទូទាត់ ឬកាត់កងក្នុងបរិបទសេដ្ឋកិច្ច និងហិរញ្ញវត្ថុ និងស្ថានភាពទីផ្សារដាក់លាក់ណាមួយ។ ជាទូទៅហានិភ័យសន្ទនីយភាព នេះអាចធ្វើឱ្យធនាគាររងការខាតបង់ដែលអាចបណ្តាលមកពី ១) សម្ព័ន្ធធនាគារ និងធនាគារមិនមានសាច់ប្រាក់ និងឬសាច់ប្រាក់ សមមូលគ្រប់គ្រាន់ ដើម្បីបំពេញតាមសេចក្តីត្រូវការរបស់ម្ចាស់ប្រាក់បញ្ញើ ម្ចាស់បំណុល និងការទូទាត់បំណុលយថាហេតុ ២) ការលក់ទ្រព្យសកម្មសន្ទនីយភាពទាបជាងតម្លៃទីផ្សារ និង ៣) ទ្រព្យសកម្មមិនអាចប្តូរជាសាច់ប្រាក់នឹងមិនអាចលក់បាននៅ ពេលវេលាណាមួយ ដោយសារគ្មានអ្នកទិញ។

គោលបំណងក្នុងការគ្រប់គ្រងហានិភ័យសន្ទនីយភាពរបស់សម្ព័ន្ធធនាគារ និងធនាគារ គឺដើម្បីធានាឱ្យបានថា សម្ព័ន្ធ- ធនាគារ និងធនាគារ អាចបំពេញកាតព្វកិច្ចលើតម្រូវការសាច់ប្រាក់ទាន់ពេលវេលា និងគ្រប់គ្រងបែបបទចំណាយប្រកបដោយ ប្រសិទ្ធភាពខ្ពស់។ មកទល់កាលបរិច្ឆេទនៃរបាយការណ៍នេះគោលដៅនៃគោលនយោបាយគ្រប់គ្រងសាច់ប្រាក់ងាយស្រួល និង ប្រភពទុនរបស់សម្ព័ន្ធធនាគារ និងធនាគារ គឺដើម្បីរក្សាឱ្យបានល្អនូវទ្រព្យសកម្មសន្ទនីយភាពដែលមានគុណភាពខ្ពស់ និងពិពិធកម្ម នៃទ្រព្យសកម្មសន្ទនីយភាព និងប្រភពទុន ទោះស្ថិតក្រោមលក្ខខណ្ឌអាជីវកម្មធម្មតា និងស្ថានភាពលំបាកក៏ដោយ។ ដោយសារ សក្តានុពលនៃប្រព័ន្ធចែកចាយ និងការផ្តោតសំខាន់លើយុទ្ធសាស្ត្រទីផ្សារ សម្ព័ន្ធធនាគារ និងធនាគារអាចរក្សាបាននូវពិពិធកម្ម នៃប្រាក់បញ្ញើស្នូល មានដូចជាប្រាក់បញ្ញើសន្សំ ប្រាក់បញ្ញើតាមតម្រូវការ និងប្រាក់បញ្ញើមានកាលកំណត់។ ទាំងអស់នេះបាន ផ្តល់ដល់សម្ព័ន្ធធនាគារ និងធនាគារនូវស្ថេរភាពយ៉ាងរឹងមាំនៃមូលនិធិស្នូល។

៣៨.៣.១ ដំណើរការគ្រប់គ្រងហានិភ័យសន្ទនីយភាព

ការទទួលខុសត្រូវលើការការព្រឹត្តិពិនិត្យ និងគ្រប់គ្រងហានិភ័យសន្ទនីយភាពពីមួយថ្ងៃទៅមួយថ្ងៃ ត្រូវបានផ្ទេរសិទ្ធិទៅ ALCO ដែលត្រូវរាយការណ៍ជូនទៅគណៈកម្មាធិការប្រតិបត្តិជារៀងរាល់ខែ។

ធនាគារ អេស៊ីប៊ីជា ភីអិលស៊ី និង ក្រុមហ៊ុនបុត្រសម្ព័ន្ធ

កំណត់សម្គាល់លើរបាយការណ៍ហិរញ្ញវត្ថុ (ត)

នាថ្ងៃទី៣១ ខែធ្នូ ឆ្នាំ២០២៣ និង សម្រាប់ដំណាច់ការិយបរិច្ឆេទដែលបានបញ្ចប់

៣៨. ការគ្រប់គ្រងហានិភ័យហិរញ្ញវត្ថុ (ត)

៣៨.៣ ហានិភ័យសន្ទនីយភាព (ត)

(ក) ដំណើរការគ្រប់គ្រងហានិភ័យសន្ទនីយភាព (ត)

ការគ្រប់គ្រងហានិភ័យសន្ទនីយភាពពីមួយថ្ងៃទៅមួយថ្ងៃ ការិយាល័យរតនាភិបាល ត្រូវបានឱ្យបាននូវមូលនិធិ គ្រប់គ្រាន់ ដើម្បីបំពេញកាតព្វកិច្ចទូទាត់ និងការបង់សងរបស់ខ្លួនក្នុងថ្ងៃឱ្យទាន់ពេលវេលា។

គោលនយោបាយហានិភ័យសន្ទនីយភាព៖

- គ្រប់ពេលអ្នកគ្រប់គ្រងជាន់ខ្ពស់នៃការិយាល័យរតនាភិបាល ត្រូវបានឱ្យបាននូវរាល់ប្រតិបត្តិការរបស់សម្ព័ន្ធធនាគារ និងធនាគារ ដែលមានតម្រូវការប្រើប្រាស់មូលនិធិ និងអាចបំពេញតម្រូវការបានទាន់ពេលទាំងក្នុងពេលបច្ចុប្បន្ន និងនាពេលអនាគត។ ការិយាល័យរតនាភិបាល ត្រូវធ្វើស្រ្តេសតេស្តលើស្ថានភាពហានិភ័យសន្ទនីយភាពរបស់ខ្លួនប្រចាំថ្ងៃ។
- អ្នកគ្រប់គ្រងជាន់ខ្ពស់នៃការិយាល័យរតនាភិបាល បានបង្កើតក្របខណ្ឌក្នុងការត្រួតពិនិត្យហានិភ័យ និងនីតិវិធីដើម្បីឱ្យបានគ្រប់ពេលនូវសន្ទនីយភាពគ្រប់គ្រាន់ ក្នុងនោះរួមបញ្ចូលការកាន់កាប់ទ្រព្យសកម្មដែលមិនជាប់កាតព្វកិច្ចដើម្បីរក្សាទុកនៅពេលដែលមានព្រឹត្តិការណ៍តានតឹង រួមមានការបាត់បង់ប្រភពសាច់ប្រាក់ដូចជាប្រាក់បញ្ញើ ប្រាក់កម្ចី និងការបង្កើនដើមទុន និងដែលហានិភ័យសន្ទនីយភាពត្រូវបានចាត់ចែងស្របតាមតម្រូវការរបស់ក្រុមប្រឹក្សាភិបាល។
- ការធ្វើស្រ្តេសតេស្ត ត្រូវបានអនុវត្តយ៉ាងទៀងទាត់ដើម្បីធ្វើការវាយតម្លៃពីសេណារីយ៉ូផ្សេងៗ ដែលរួមមានរយៈពេលខ្លី មធ្យម វែង ភាពតានតឹងរបស់ស្ថាប័នជាក់លាក់ និងទីផ្សារទាំងមូល ដែលអាចនាំឱ្យសម្ព័ន្ធធនាគារ និងធនាគារ មានហានិភ័យសន្ទនីយភាព។
- ការិយាល័យរតនាភិបាលត្រូវធ្វើការកំណត់ ត្រួតពិនិត្យតាមដាន គ្រប់គ្រង និងត្រួតពិនិត្យសន្ទនីយភាព ជាប្រចាំថ្ងៃដែលមានការត្រួតពិនិត្យរយៈពេលខ្លី មធ្យម និងរយៈពេលវែង ដែលជារយៈពេលសំខាន់សម្រាប់ការគ្រប់គ្រងសន្ទនីយភាព។ ការិយាល័យរតនាភិបាលត្រូវបង្កើត និងការអនុវត្តស្រ្តេសតេស្តទៅលើលំហូរសាច់ប្រាក់ដែលបានព្យាករណ៍។ ហើយទិន្នន័យដែលទទួលបានត្រូវបានប្រើប្រាស់ ដើម្បីផ្តល់ជាព័ត៌មានពីផែនការយថាភាពមូលនិធិរបស់សម្ព័ន្ធធនាគារ និងធនាគារ។
- សម្ព័ន្ធធនាគារ និងធនាគាររួមបញ្ចូលថ្លៃដើមសន្ទនីយភាព អត្ថប្រយោជន៍ និងហានិភ័យក្នុងការកំណត់ថ្លៃផ្ទៃក្នុងការវាស់ស្ទង់លទ្ធផល និងដំណើរការអនុម័តផលិតផល ឬសេវាកម្មថ្មីៗ សម្រាប់សកម្មភាពអាជីវកម្មសំខាន់ៗទាំងអស់ (ទាំងនៅក្នុង និងក្រៅតារាងតុល្យការ) ដើម្បីឱ្យស្របគ្នាជាមួយនឹងអត្ថប្រយោជន៍ពីហានិភ័យដែលអាចទទួលបានពីផ្នែកអាជីវកម្មនីមួយៗ និងហានិភ័យសន្ទនីយភាពដែលប៉ះពាល់ដល់សកម្មភាពអាជីវកម្ម។

ធនាគារ អេស៊ីលីដា ភីអិលស៊ី និង ក្រុមហ៊ុនបុត្រសម្ព័ន្ធ

កំណត់សម្គាល់លើរបាយការណ៍ហិរញ្ញវត្ថុ (ត)

នាថ្ងៃទី៣១ ខែធ្នូ ឆ្នាំ២០២៣ និង សម្រាប់ដំណាច់ការិយបរិច្ឆេទដែលបានបញ្ជាក់

៣៨. ការគ្រប់គ្រងហានិភ័យហិរញ្ញវត្ថុ (ត)

៣៨.៣ ហានិភ័យសន្ទនីយភាព (ត)

(ក) ដំណើរការគ្រប់គ្រងហានិភ័យសន្ទនីយភាព (ត)

កម្រិតកំណត់ហានិភ័យសន្ទនីយភាព៖

- តាមដានជាប្រចាំនូវកម្រិតកំណត់ដោយបទប្បញ្ញត្តិ ស្តីពីអនុបាតគ្របខណ្ឌសន្ទនីយភាព ("LCR")។
- គ្រប់ពេលវេលា សម្ព័ន្ធធនាគារ និងធនាគារនឹងមាន កម្រិតកំណត់ផ្ទៃក្នុងមួយ ដែលមានកម្រិតខ្ពស់ជាងកម្រិតកំណត់ដោយបទប្បញ្ញត្តិ ដើម្បីឱ្យមានកម្រិតសុវត្ថិភាព និងដើម្បីធានា ការអនុវត្តទៅនឹងកម្រិតកំណត់ជាបទប្បញ្ញត្តិយ៉ាងពេញលេញ។
- ការកំណត់កម្រិត កំណត់ផ្ទៃក្នុង គឺជាធនធានសិទ្ធិក្នុងការសម្រេចចិត្តរបស់ ALCO ហើយការកំណត់នេះ ទាមទារឱ្យមាន ១) បង្ហាញហេតុផលនៅក្នុងកំណត់ហេតុប្រជុំ ALCO និង ២) ការអនុម័តជាផ្លូវការដោយប្រធាននាយកប្រតិបត្តិ។
- កម្រិតកំណត់ផ្ទៃក្នុងត្រូវតែពិនិត្យឡើងវិញយ៉ាងហោចណាស់ម្តងក្នុងមួយឆ្នាំដើម្បីឆ្លុះបញ្ចាំងពីស្ថានភាពហិរញ្ញវត្ថុនិងសមត្ថភាពក្នុងស្វែងរកថវិកា។
- នាយកដ្ឋាន និងការិយាល័យពាក់ព័ន្ធ គួរតែវាយតម្លៃឱ្យបានទៀងទាត់ និងត្រួតពិនិត្យតាមដានហានិភ័យមិនអនុលោមទៅតាមកម្រិតកំណត់។ រាល់ការបំពានណាមួយនៃកម្រិតកំណត់ផ្ទៃក្នុងគួរតែត្រូវរាយការណ៍ទៅកាន់ ALCO ដើម្បីចាត់វិធានការការពារ និងត្រូវធ្វើការរាយការណ៍ទៅប្រធាននាយកប្រតិបត្តិដើម្បីធ្វើការអនុម័ត។
- រាល់ការផ្លាស់ប្តូរនៅក្នុងកម្រិតផ្ទៃក្នុង ត្រូវរាយការណ៍តាមរយៈអ៊ីម៉ែល ទៅកាន់ប្រធាននៃគណៈកម្មាធិការគ្រប់គ្រងហានិភ័យ និងព័ត៌មានវិទ្យា BRIC នៅក្នុងថ្ងៃដែលមានការផ្លាស់ប្តូរនោះ។
- គ្រប់ពេលវេលា សម្ព័ន្ធធនាគារ និងធនាគារ នឹងមានផែនការយថាភាព ដើម្បីអនុវត្តនៅពេលដែលវាត្រូវបានយល់ឃើញដោយថ្នាក់គ្រប់គ្រងពីកម្រិតសុវត្ថិភាពមិនមានភាពត្រឹមត្រូវ គ្រប់គ្រាន់ និងមានហានិភ័យដែលបណ្តាលមកពីកម្រិតកំណត់ដោយបទប្បញ្ញត្តិទៅលើសន្ទនីយភាព អាចនឹងត្រូវបានបំពាន។ ផែនការយថាភាពបែបនេះគួរតែត្រូវមានគ្រប់គ្រាន់ ដើម្បីធានាថា កម្រិតកំណត់ដោយបទប្បញ្ញត្តិទៅលើសន្ទនីយភាពនឹងមិនត្រូវបានបំពាន។
- ក្នុងករណីសម្ព័ន្ធធនាគារ និងធនាគារជួបប្រទះនឹងកង្វះសាច់ប្រាក់ងាយស្រួលធ្ងន់ធ្ងរ ធនាគារត្រូវជូនដំណឹងទៅធនាគារជាតិនៃកម្ពុជាជាបន្ទាន់ និងបង្ហាញនូវសកម្មភាពដែលនឹងត្រូវអនុវត្តដើម្បីដោះស្រាយស្ថានភាពនេះ។

ធនាគារ អេស៊ីលីដា ភីអិលស៊ី និង ក្រុមហ៊ុនបុត្រសម្ព័ន្ធ

កំណត់សម្គាល់លើរបាយការណ៍ហិរញ្ញវត្ថុ (ត)

នាថ្ងៃទី៣១ ខែធ្នូ ឆ្នាំ២០២៣ និង សម្រាប់ដំណាច់ការិយបរិច្ឆេទដែលបានបញ្ជាក់

៣៨. ការគ្រប់គ្រងហានិភ័យហិរញ្ញវត្ថុ (ត)

៣៨.៣ ហានិភ័យសន្ទនីយភាព (ត)

(ក) ដំណើរការគ្រប់គ្រងហានិភ័យសន្ទនីយភាព (ត)

កម្រិតកំណត់ហានិភ័យសន្ទនីយភាព៖ (ត)

ធនាគារ បានបង្កើតនូវក្របខណ្ឌគ្រប់គ្រងហានិភ័យសន្ទនីយភាពប្រកបដោយភាពរឹងមាំ និងទូលំទូលាយដោយអនុលោមតាមប្រកាសលេខ ៨៧-០១៧-៣០១ ប្រ.ក របស់ធនាគារជាតិ នៃកម្ពុជា ចុះថ្ងៃទី២៧ ខែកញ្ញា ឆ្នាំ២០១៧ ស្តីពីក្របខណ្ឌគ្រប់គ្រងហានិភ័យសន្ទនីយភាព ដែលក្របខណ្ឌនេះរួមមាន វិសេសភាពហានិភ័យ (Risk Appetite) វិសេសភាពទទួលបាន (Risk Tolerance) គោលនយោបាយសូចនាករផ្តល់សញ្ញាជាមុន (early warning indicators) និងយន្តការត្រួតពិនិត្យ ដែលត្រូវបានពិនិត្យ និងអនុម័តដោយ BRIC និង អនុម័តដោយក្រុមប្រឹក្សាភិបាល។ ធាតុផ្សំសំខាន់ៗនៃក្របខណ្ឌនេះ គឺដើម្បីធានាថា ធនាគារ តែងតែរក្សានូវសន្ទនីយភាពគ្រប់គ្រាន់គ្រប់ពេល រួមទាំងការកាន់កាប់ទ្រព្យសកម្មមិនជាប់កាតព្វកិច្ច ដែលអាចទទួលយកបាន ដើម្បីទប់ទល់នឹងព្រឹត្តិការណ៍ស្រួស រួមទាំងការបាត់បង់ប្រភពមូលនិធិទាំងក្នុងស្រុក (ដូចជាប្រាក់បញ្ញើ) ឬខាងក្រៅ (ដូចជាប្រាក់កម្ចី ឬការបង្កើនមូលធនបន្ថែម) និងបញ្ហាផ្សេងទៀត។ ធនាគារធានាថាសកម្មភាពអាជីវកម្មត្រូវបានផ្គត់ផ្គង់ជាចម្បង ដោយមូលនិធិដែលមានប្រភពថេរលើមូលដ្ឋានបន្តនិរន្តរភាព។

អ្នកគ្រប់គ្រង បានរៀបចំសូចនាករផ្តល់សញ្ញាជាមុន ដើម្បីជំនួយដល់ដំណើរការគ្រប់គ្រងហានិភ័យសន្ទនីយភាពប្រចាំថ្ងៃ ដើម្បីកំណត់សញ្ញានៃការកើនឡើងហានិភ័យ ឬភាពងាយរងគ្រោះនៃស្ថានភាពហានិភ័យ សន្ទនីយភាព ឬតម្រូវការប្រកបទុនជាចាំបាច់សម្រាប់គ្រឹះស្ថាន។

ផែនការការផ្តល់ប្រភពទុនដោយថាវាភាពរបស់សម្ព័ន្ធនាយក និងធនាគារ ផ្តល់ជាសញ្ញាដល់អ្នកគ្រប់គ្រង និងដើម្បីធ្វើការឆ្លើយតបប្រកបដោយប្រសិទ្ធភាព ក្នុងពេលដែលមានវិបត្តិសន្ទនីយភាព និងស្ថិតក្រោមលក្ខខណ្ឌទីផ្សារអវិជ្ជមាន។ គោលបំណងនៃផែនការផ្តល់ប្រភពទុនដោយថាវាភាព គឺដើម្បីធានាថា សម្ព័ន្ធនាយក និងធនាគារ មានក្របខណ្ឌមួយដើម្បីចាត់ចែងសន្ទនីយភាពឱ្យមានប្រសិទ្ធភាព និងមានភាពរឹងមាំ ទោះស្ថិតក្នុងពេលមានវិបត្តិសន្ទនីយភាពដោយផ្អែកទៅលើលទ្ធផលនៃការសាកល្បងស្ថានភាពលំបាកនៃសន្ទនីយភាពនោះ។

សម្ព័ន្ធនាយក និងធនាគារ ធ្វើការវាស់វែង តាមដាន និងចាត់ចែងស្ថានភាពសន្ទនីយភាពអនុលោមតាមច្បាប់ស្តីពីអនុបាតក្របខណ្ឌសន្ទនីយភាព។

ធនាគារ អេស៊ីលីដា ភីអិលស៊ី និង ក្រុមហ៊ុនបុត្រសម្ព័ន្ធ

កំណត់សម្គាល់លើរបាយការណ៍ហិរញ្ញវត្ថុ (ត)

នាថ្ងៃទី៣១ ខែធ្នូ ឆ្នាំ២០២៣ និង សម្រាប់ដំណាច់ការិយបរិច្ឆេទដែលបានបញ្ចប់

៣៨. ការគ្រប់គ្រងហានិភ័យហិរញ្ញវត្ថុ (ត)

៣៨.៣ ហានិភ័យសន្ទនីយភាព (ត)

(ក) ដំណើរការគ្រប់គ្រងហានិភ័យសន្ទនីយភាព (ត)

កម្រិតកំណត់ហានិភ័យសន្ទនីយភាព៖ (ត)

គោលបំណងនៃអនុបាតក្របខណ្ឌសន្ទនីយភាពគឺ ដើម្បីបង្កើនភាពធន់រយៈពេលខ្លី (Short-Term Resilience) ចំពោះ ហានិភ័យសន្ទនីយភាពរបស់គ្រឹះស្ថាននីមួយៗ ដោយធានាថាគ្រឹះស្ថានទាំងនោះមានបរិមាណទ្រព្យសកម្មសន្ទនីយគ្រប់គ្រាន់មិនជាប់កាតព្វកិច្ច ដែលអាចបំប្លែងជាសាច់ប្រាក់ដោយមិនខាតបង់ ឬខាតបង់តិចតួចពីតម្លៃនៅលើទីផ្សារ ដើម្បីបំពេញតម្រូវការសន្ទនីយភាព ក្នុងស្រ្តូសសេណារីយ៉ូ (Stress Scenario) សម្រាប់រយៈពេល ៣០ថ្ងៃ និងធានាថានៅពេលដែលអនុបាតក្របខណ្ឌសន្ទនីយភាពនេះ ធ្លាក់ចុះក្រោមកម្រិតកំណត់អប្បបរមា អ្នកគ្រប់គ្រង ត្រូវចាត់វិធានការកែតម្រូវបន្ទាន់។

សម្ព័ន្ធធនាគារ និងធនាគារក៏ប្រើប្រាស់ឧបករណ៍មួយចំនួនដូចជា៖ អនុបាតសន្ទនីយភាព ការវិភាគគម្លាតសន្ទនីយភាព កម្រិតសុវត្ថិភាព (Safety Margin) និងការព្យាករណ៍លំហូរសាច់ប្រាក់ប្រចាំខែ ដើម្បីធ្វើការវាស់វែងតាមដាន និងចាត់ចែង ស្ថានភាពសន្ទនីយភាព។ ជាងនេះទៅទៀតសម្ព័ន្ធធនាគារ និងធនាគារក៏ធ្វើដំណើរការអនុវត្តសាកល្បងស្ថានភាពលំបាកនៃសន្ទនីយភាពជារៀងរាល់ថ្ងៃ និងប្រចាំខែ ក្នុងគោលបំណងដើម្បីកំណត់អត្តសញ្ញាណ និងបរិមាណនៃផលប៉ះពាល់ទៅនឹងភាពលំបាកនៃសន្ទនីយភាពដែលអាចកើតមាននាពេលអនាគត ហើយការវិភាគលើផលប៉ះពាល់ដែលអាចកើតមានទៅលើលំហូរសាច់ប្រាក់ ស្ថានភាពសន្ទនីយភាព ប្រាក់ចំណេញ និងសាធារណៈ។

(ខ) ដំណើរការកែប្រែទុន

ប្រភពសន្ទនីយភាពចម្បងរបស់សម្ព័ន្ធធនាគារ និងធនាគារ បានមកពីដើមទុនបានបង់របស់ភាគហ៊ុនិក ប្រាក់កម្ចី បំណុលបន្ទាប់បន្សំ ប្រាក់បញ្ញើរបស់ធនាគារ និងស្ថាប័នហិរញ្ញវត្ថុផ្សេងៗ និងប្រាក់បញ្ញើរបស់អតិថិជន។ អ្នកគ្រប់គ្រង ត្រួតពិនិត្យប្រភពសន្ទនីយភាពប្រចាំថ្ងៃយ៉ាងទៀងទាត់ តាមរយៈការត្រួតពិនិត្យលើឥណ្ឌប្រតិទាននៃប្រាក់បញ្ញើមានកាល-កំណត់ និងអតិថិជនដែលមានប្រាក់បញ្ញើសំខាន់ៗ។ ចំណែកប្រាក់កម្ចី និងបំណុលបន្ទាប់បន្សំរបស់សម្ព័ន្ធធនាគារ និងធនាគារ ក៏ត្រូវបានត្រួតពិនិត្យប្រចាំថ្ងៃពីអ្នកគ្រប់គ្រងផងដែរទៅលើអត្រាការប្រាក់ ការសងត្រឡប់ទៅវិញនូវប្រាក់ដើម និងឥណ្ឌប្រតិទាន។

(គ) លំហូរសាច់ប្រាក់មិននិស្សន្ទ (Non-derivative cash flow)

តារាងខាងក្នុងទំព័របន្ទាប់ បង្ហាញពីលំហូរសាច់ប្រាក់ត្រូវបង់ក្រោមបំណុល និងទ្រព្យសកម្មហិរញ្ញវត្ថុមិននិស្សន្ទ (non-derivative financial liabilities and assets) ប្រើប្រាស់ដើម្បីគ្រប់គ្រងក្រុមហានិភ័យសន្ទនីយភាពដោយផ្អែកតាមឥណ្ឌប្រតិទានលើកិច្ចសន្យាដែលនៅសល់ នាកាលបរិច្ឆេទតារាងតុល្យការ។ ចំនួនដែលបានលាតត្រដាងនៅក្នុងតារាងនេះ គឺជាលំហូរសាច់ប្រាក់ក្នុងកិច្ចសន្យា ដែលបានមិនធ្វើអប្បហារឡើយ ហើយសម្ព័ន្ធធនាគារ និងធនាគារគ្រប់គ្រងហានិភ័យសន្ទនីយភាពដែលភ្ជាប់ជាមួយ ដោយផ្អែកតាមលំហូរសាច់ប្រាក់ជាប់កិច្ចសន្យាដែលមិនបានធ្វើអប្បហារទាំងនោះ។

ធនាគារ អេស៊ីលីដា ភីអិលស៊ី និង ក្រុមហ៊ុនបុត្រសម្ព័ន្ធ

កំណត់សម្គាល់លើរបាយការណ៍ហិរញ្ញវត្ថុ (ត)

តារាងទី៣១ ខេត្ត ឆ្នាំ២០២៣ និង សម្រាប់ដំណាច់ការិយបរិច្ឆេទដែលបានបញ្ចប់

៣៨. ការគ្រប់គ្រងហានិភ័យហិរញ្ញវត្ថុ (ត)

៣៨.៣ ហានិភ័យសន្តិសុខ (ត)

(គ) លំហូរសាច់ប្រាក់មិននិស្សន្ទ (ត)

	សម្ព័ន្ធធនាគារ						
	រដូវកាលទី១ខេត្ត ដុល្លារកម្ពុជា	១ខែទី១ខេត្ត ដុល្លារកម្ពុជា	៣ខែទី១ខេត្ត ដុល្លារកម្ពុជា	៦ខែទី១ខេត្ត ដុល្លារកម្ពុជា	១ឆ្នាំទី១ខេត្ត ដុល្លារកម្ពុជា	លើសពី១ឆ្នាំ ដុល្លារកម្ពុជា	សរុប ដុល្លារកម្ពុជា
តារាងទី៣១ ខេត្ត ឆ្នាំ២០២៣							
បំណុលហិរញ្ញវត្ថុ							
ប្រាក់បញ្ញើរបស់ធនាគារនិងស្ថាប័នហិរញ្ញវត្ថុផ្សេងៗសុទ្ធ	១៦០.៣៧១.៧២១	៦៦.១០៥.២៧៧	៤០.៥១៧.៣៤៥	៣៨.៧៣៣.៤៦៦	៦៨.៧៤១.៦៧០	១០៥.៦៤៧.៨៨៥	៤៨០.១១៧.៣៦៤
ប្រាក់បញ្ញើរបស់អតិថិជន	៣.៤៥៥.៤៣៥.៤៨៩	៦២៩.៤២៣.១៦១	៥៥៤.២៤៥.៥៤៦	១.១៧២.៨៦៩.៩១១	១.០៧៧.២១០.០៦២	៧៤.២៣៩.៧៧៥	៧.០៦៣.៤២៣.៩៤៤
បំណុលកតិសន្យា	១.២៨៦.៣១៦	១.៨៥០.៦០៨	៣.៣៤៥.៧០៨	៦.០០៨.០៦៥	២២.៣៤០.៥៨៨	៣.០៥៥.៥៧៩	៣៧.៧៦៦.៨៦៤
ប្រាក់កម្ចី *	៦.១៦៧.៦១៤	៩៣.៨៣០.២៣៩	១៨.៩១៤.៥១១	៩១.៣៨៩.០៦៣	៧៧០.៤៣១.៩៥២	២៤.៦៩៩.៥៧៧	១.០០៥.៤៣២.៩៥៦
បំណុលបន្ទាប់បន្សំ *	-	-	១៩.៥៦៨.៧៥៤	១៥.៩៤៣.៣៣៤	៧៦.៤៥២.៤៣៥	៤០.៤៤៤.០៦២	១៥៣.២០២.៥៨៤
បំណុលផ្សេងៗ	៤៣.០៤៤.៧៧៧	២៨៤.៤២៦	៥.៣៥៧	២៥៦.៤៤៨	-	-	៤៣.៥៩១.០០៨
បំណុលហិរញ្ញវត្ថុសរុប (ពណ្តប្រតិទានក្នុងកិច្ចសន្យា)	៣.៧៦៦.៣០៥.៩១៧	៧៩១.៤៩៣.៧១១	៦៣៦.៤៩៧.២២១	១.៣២៤.២០០.២៨៧	២.០១៥.៥៦៦.៧០៧	២៤៤.៤៩០.៨៧៨	៨.៧៨៣.៦៥៤.៧២១
សមមូលនៃការត្រួតពិនិត្យ (កំណត់សម្គាល់ ៥)	១៥.៣៨៥.៣៥៩.៦៧១	៣.២៣៣.២៥១.៨០៩	២.៦០០.៤៩៩.៦៤៤	៥.៤១៣.៤៤៣.១៧២	៨.២៣៣.៥៤៩.៩៩៨	១.០១៥.០៨៤.២៣៧	៣៥.៨៨១.២២៩.៥៣៥
ប្រាក់បញ្ញើរបស់អតិថិជនដែលបានបញ្ជូនទៅឲ្យក្រុមហ៊ុនបុត្រសម្ព័ន្ធនៃសន្តិសុខ	២.៥៩០.០៥១.៨៥២	៣៨៧.១០៦.០២៩	៥១០.១៣៨.២៨៤	១.០០៧.១៨៤.២៦៣	៤.៨០៦.៨៧៣.៧៣១	២.០៥៤.៦២២.៧៨៦	១១.៣៥៩.៩៩០.៩៤៥
សមមូលនៃការត្រួតពិនិត្យ (កំណត់សម្គាល់ ៥)	១០.៨៨០.៣៦៧.៨១៧	១.៥៤១.៣២៤.១២៨	២.០៨៣.៩១៧.៤៩០	៤.១១៤.២០០.៦៤៥	១៩.០៤២.០៧៩.១៩១	៨.៣៦៨.៦២៤.០៨១	៤៦.៣៦៤.៥០៨.៧៦១
តារាងទី៣១ ខេត្ត ឆ្នាំ២០២២							
បំណុលហិរញ្ញវត្ថុ							
ប្រាក់បញ្ញើរបស់ធនាគារនិងស្ថាប័នហិរញ្ញវត្ថុផ្សេងៗសុទ្ធ	១៧៨.៦៨៩.០១៤	៥៣.៩៨៧.៧៥៩	៣៥.៧៩៨.៥០៤	២៩.១៣៥.៨៣១	៧៨.០៣០.៣៨២	១០៤.៥២៧.៦៥៥	៤៨០.០៦៩.១៤៥
ប្រាក់បញ្ញើរបស់អតិថិជន	៣.១៧០.៨៥៣.៣២៧	៥០៥.៤៧៥.២២៣	៥២០.០៦៨.៨៤៤	១.០៤៩.៩៩៥.០៣៤	៨៥៨.៣៨៩.៤៥៧	៤៦.៣៣៥.២៩៣	៦.១៥១.១១៦.១៨២
បំណុលកតិសន្យា	១.២៣៨.៤៨០	១.៧២៤.៦៤៧	២.៨១១.៦៤០	៥.៣៥៧.២៨៣	១៩.២២៧.១៦៩	៣.០៥១.០២២	៣៣.៧៦០.២៤១
ប្រាក់កម្ចី *	៧.៣១៣.៧០១	៦៥.៧០១.៦១៤	៦២.៤៩៩.៣៨៤	១៦០.០២២.៥៥៤	៧៨៩.៧១៤.៦៤៤	១៥.៤៧១.៦៨៨	១.១០៧.១២៧.៥៨៥
បំណុលបន្ទាប់បន្សំ *	-	-	២០.១៥០.២៤២	១៦.៥៨៩.៩១៩	៩៦.៣៩៦.២៤៧	៣៤.៣៦១.២៧៧	១៦៧.៥៧៧.៦៣០
បំណុលផ្សេងៗ	៩៥.៤៤២.៥៨៩	១១៧.៨១០	-	-	-	-	៩៥.៥៦០.៣៩៩
បំណុលហិរញ្ញវត្ថុសរុប (ពណ្តប្រតិទានក្នុងកិច្ចសន្យា)	៣.៤៥៣.៥៧៧.១១១	៦២៦.០០៧.០៤៣	៦៤១.៧២៨.៦២៨	១.២១១.០៩៩.៦៦៨	១.៧៦២.០៣១.៧០០	២០២.៩៥៤.៨៨៥	៨.០៣១.៤០០.៩៩៨
សមមូលនៃការត្រួតពិនិត្យ (កំណត់សម្គាល់ ៥)	១៤.២១៤.២១២.២៨៦	២.៥៧៧.២៧១.០៣៧	២.៦៤១.៩៩៦.៧០៤	៥.២០៨.៤១៥.១៥៦	៧.៥៤៣.៦៤៤.៥៩០	៨៣៥.៧៣៨.១៧៦	៣៣.០៦៤.២៧៧.៩០៩
ប្រាក់បញ្ញើរបស់អតិថិជនដែលបានបញ្ជូនទៅឲ្យក្រុមហ៊ុនបុត្រសម្ព័ន្ធនៃសន្តិសុខ	២.០៧៥.៣៦៣.៦៧២	៤៩៤.៤៣០.៧៨៨	៤៩៧.០៦៨.២៣៧	៩៧៤.៤១១.១៣២	៤.៨២៦.៦២១.២៨៣	១.៦៦៩.៧៧៨.០៧៨	១០.៥៤៣.៦៧៣.១៩០
សមមូលនៃការត្រួតពិនិត្យ (កំណត់សម្គាល់ ៥)	៤.៥៤៤.២៧២.២៣៨	២.០៨២.០៣៩.៥៤៤	២.០៤៤.៤២៩.៩៣២	៤.០១១.៦៥០.៦៣០	១៩.៤៧៩.៤៣៧.២២២	៦.៨៧៤.៤៧៦.៣៤៧	៤៣.៤០៨.៣០២.៥២៣

* សមតុល្យសាច់ប្រាក់ទាំងអស់រួមបញ្ចូលទូទៅត្រូវបានបញ្ជូនទៅឲ្យក្រុមហ៊ុនបុត្រសម្ព័ន្ធនៃសន្តិសុខ ត្រូវបានផ្លាស់ប្តូរដោយផ្អែកលើអត្រាការប្រាក់អចេរ ដែលបានកំណត់នាការិយបរិច្ឆេទដែលបានបញ្ចប់នៃរបាយការណ៍ ។

ធនាគារ អេស៊ីលីដា ភីអិលស៊ី និង ក្រុមហ៊ុនបុត្រសម្ព័ន្ធ

កំណត់សម្គាល់លើរបាយការណ៍ហិរញ្ញវត្ថុ (ត)

តារាងទី៣១ ខេត្ត ត្បូងឃ្មុំ និង សម្រាប់ដំណាច់ការិយបរិច្ឆេទដែលបានបញ្ចប់

៣៨. ការគ្រប់គ្រងហានិភ័យហិរញ្ញវត្ថុ (ត)

៣៨.៣ ហានិភ័យសន្តិសុខនិយម (ត)

(គ) លំហូរសាច់ប្រាក់មិននិស្សន្ទ (ត)

	ធនាគារ						
	រដូវកាលទី១ ឧសភា ២០២៣	ទី១ ខែ កញ្ញា ២០២៣	ទី១ ខែ កញ្ញា ២០២២	ទី១ ខែ កញ្ញា ២០២១	ទី១ ខែ កញ្ញា ២០២០	ទី១ ខែ កញ្ញា ២០១៩	ទី១ ខែ កញ្ញា ២០១៨
នាវិច្ឆ័យទី៣១ ខេត្ត ត្បូងឃ្មុំ							
ប្រាក់បញ្ញើរបស់ធនាគារនិងស្ថាប័នហិរញ្ញវត្ថុផ្សេងៗសុទ្ធ	១៥៨.៥៦៧.៤៣៧	៦០.២០៧.៩៣៧	៣១.៥៧១.៥៧៩	២២.០៥៥.៤៣២	៦៧.៣៥១.៦០៣	១០៥.៦៤៧.៨៨៥	៤៤៥.៤០១.៨៧៣
ប្រាក់បញ្ញើរបស់អតិថិជន	៣.៥១៦.៧៧២.៦៧៩	៦២២.២៦៣.៤៨៤	៥៤៤.៥៦០.៨៦៧	១.១៥៦.៤៣៧.៧៨៤	១.០៥៤.៤០៩.៤៣៦	៦៩.៣៤៣.៣០៩	៦.៩៦៣.៧៨៧.៥៥៩
បំណុលកកស្ទះសន្យា	១.២៣៩.៧៥៤	១.៤០៩.៤៥៦	៣.១៧៤.៣៣៧	៥.៤៤៦.៦៥៥	២១.៤០០.២២៧	២២៤.៥៣៣	៣៣.៦៩៨.៩៦២
ប្រាក់កម្ចី *	៦.១៦៧.៦១៣	៩០.០៥៧.០១០	១៦.៩៣១.១៤៧	៨៥.៧៨១.៣៣៤	៧៦៤.២៧៨.៤៤២	២៤.១៥៧.០៩២	៩៨៧.៣៧២.៦៣៤
បំណុលបន្ទាប់បន្សំ *	-	-	១៩.៥៦៨.៧៥៤	១៥.៩៤៣.៣៣៤	៧៦.៤៤២.៤៣៥	៤០.៤៤៤.០៦២	១៥៣.២០២.៥៨៥
បំណុលផ្សេងៗ	៤២.២៣៨.៤៥២	២៥១.០៦៦	-	-	-	-	៤២.៤៤៩.៩១៤
សម្រាប់ប្រតិបត្តិការ (ឥណទានក្នុងកិច្ចសន្យា)	៣.៧២៤.៩៨៦.៣៣៥	៧៧៤.៤៨៨.៩៤៣	៦១៥.៨០៦.៦៨៤	១.២៤៦.០៦៤.៥៣៩	១.៩៨៤.២៨២.១៤៣	២៤០.២២៤.៨៨១	៨.៦២៤.៩៥៣.៥៣៥
សម្រាប់ប្រតិបត្តិការ (កំណត់សម្គាល់ ៥)	១៥.២១៦.៥៦៩.១៧៨	៣.១៦៤.១៩៥.៨៧៣	២.៥១៥.៥៧០.៣០៤	៥.២៥៣.៥៧៣.៦៥២	៨.១០៥.៧៩២.៥៥៤	៩៨១.៣១៥.៦៣៩	៣៥.២៣៧.០២០.១៩០
ប្រាក់បញ្ញើរបស់ធនាគារនិងស្ថាប័នហិរញ្ញវត្ថុផ្សេងៗសុទ្ធ	២.៥៣៣.៧៤២.៧៧៥	៣៧៣.២៦៧.១២៤	៤៩១.៥០០.៣៥៩	៩៧៩.១១១.១៤៣	៤.៦៩៩.២១២.០៩៣	២.០៣៦.៧៦៣.០៧១	១១.១១៣.៥៥៣.០៦៥
សម្រាប់ប្រតិបត្តិការ (ឥណទានក្នុងកិច្ចសន្យា)	១០.៣៥០.៣៦៥.៧៨៤	១.៥២៤.៥៩១.៩៥២	២.០០៧.៧៧៤.៩៦៧	៣.៩៩៩.៦៦៩.០១៩	១៩.១៩៦.២៨១.៤០០	៤.៣២០.១៧៧.១៤៥	៤៥.៣៩៨.៨៦៤.២៧១
នាវិច្ឆ័យទី៣១ ខេត្ត ត្បូងឃ្មុំ							
ប្រាក់បញ្ញើរបស់ធនាគារនិងស្ថាប័នហិរញ្ញវត្ថុផ្សេងៗសុទ្ធ	១៨០.៨២៤.៦៦៩	៤៩.៧៨២.៦៥៥	២៧.៨១៧.២៧៣	១២.០២៤.២៦៨	៧៦.៤៥៣.៩៧០	១០៤.៤២៧.៦៥៥	៤៥១.៧៣០.៤៩០
ប្រាក់បញ្ញើរបស់អតិថិជន	៣.១៣៣.៨៤៩.៥៣៩	៥០០.០១១.៩០២	៥១៤.១៣៧.៨២៤	១.០៣៧.៦៧៤.៩១១	៨៣៧.០៣២.៧៥៦	៤០.២៥៩.៦៣៩	៦.០៦២.៩៦៦.៤៧៥
បំណុលកកស្ទះសន្យា	១.១៧៥.៥៥៦	១.៦៤៤.៦៥៣	២.៧៦៦.៨៦២	៥.១៤១.៩៤០	១៨.៣២៣.៦៧៧	៣៧៤.០១១	២៩.៤៦៦.៧២៩
ប្រាក់កម្ចី *	៧.៣១៣.៧០២	៦១.៥០៤.២៧៩	៦១.៤៤៤.៤៥០	១៦២.៤៣៤.៤១៧	៧៨១.៥៣៤.៩២០	១៣.៩៨៣.៩៨៤	១.០៨៨.២១៦.៧៥៦
បំណុលបន្ទាប់បន្សំ *	-	-	២០.១៥០.២៤២	១៦.៥៤៩.៩១៩	៩៦.៣៩៦.២៤២	៣៤.៣៦១.២២៧	១៦៧.៤៩៧.៦៣០
បំណុលផ្សេងៗ	៩៥.៥១២.៥៩៣	៨០.៥០០	-	-	-	-	៩៥.៥៩៣.០៩៣
សម្រាប់ប្រតិបត្តិការ (ឥណទានក្នុងកិច្ចសន្យា)	៣.៤១៥.៦៧៥.៥៥៩	៦១៣.០៦៣.៩៧៩	៦២៦.៣១៦.៦៥៥	១.២៣៣.៨៦៦.៤៩៥	១.៨១០.១៨១.៥៦៥	១៩៣.៤០៦.៥២០	៧.៤៩៥.៤៧១.១៧៣
សម្រាប់ប្រតិបត្តិការ (កំណត់សម្គាល់ ៥)	១៤.០៧៤.៦៨៨.៩២៣	២.៥២៣.៩៨៨.៥០២	២.៥៧៤.៥៤៤.៦៦៩	៥.០៧៩.៤២៤.៣៦០	៧.៤៥២.៣៥២.៨២៣	៧៩៦.២៥៤.៦៤៣	៣២.៥០៥.៦៥៤.៨២០
ប្រាក់បញ្ញើរបស់ធនាគារនិងស្ថាប័នហិរញ្ញវត្ថុផ្សេងៗសុទ្ធ	២.០៣២.៤៧១.២១៣	៤៨៦.៥២៩.០៥៤	៤៧៩.៩៨០.៥៥៦	៩៥៦.២៧៧.៤៥៤	៤.៧២១.៤៣៦.៧៤១	១.៦៧០.៦៩៥.៨២៣	១០.៣៣៧.៣៩០.៨៨៥
សម្រាប់ប្រតិបត្តិការ (ឥណទានក្នុងកិច្ចសន្យា)	៨.៣៦៧.៦៨៣.៩៨៤	២.០០៣.០៥០.២៩៦	១.៩៧៦.០៧៩.៩៤៩	៣.៨៩៥.៤២៤.២៩៥	១៩.៤៣៤.១៥៥.០៦៣	៦.៨៧៤.២៥៤.៧០៣	៤២.៥៥៩.០៣៨.២៩០

* សមតុល្យសាច់ប្រាក់ទាំងអស់រួមបញ្ចូលនូវអត្រាការប្រាក់អចេរទាំងឧបករណ៍បំណុលហិរញ្ញវត្ថុមិនមែននិស្សន្ទ ត្រូវបានផ្លាស់ប្តូរដោយផ្អែកលើអត្រាការប្រាក់អចេរ ដែលបានកំណត់នាការិយបរិច្ឆេទដែលបានបញ្ចប់នៃរបាយការណ៍។

ធនាគារ អេស៊ីលីដា ភីអិលស៊ី និង ក្រុមហ៊ុនបុត្រសម្ព័ន្ធ

កំណត់សម្គាល់លើរបាយការណ៍ហិរញ្ញវត្ថុ (ត)

នាថ្ងៃទី៣១ ខែធ្នូ ឆ្នាំ២០២៣ និង សម្រាប់ដំណាច់ការិយបរិច្ឆេទដែលបានបញ្ជាក់

៣៨. ការគ្រប់គ្រងហានិភ័យហិរញ្ញវត្ថុ (ត)

៣៨.៣ ហានិភ័យសន្ទនីយភាព (ត)

(ឃ) ឧបករណ៍ហិរញ្ញវត្ថុនិស្សន្ទ

តារាងខាងក្រោមជាព័ត៌មានលម្អិតអំពីការវិភាគទៅលើសន្ទនីយភាពរបស់សម្ព័ន្ធធនាគារ និងធនាគារទៅលើឧបករណ៍ហិរញ្ញវត្ថុនិស្សន្ទរបស់ខ្លួន។ តារាងត្រូវបានរៀបចំឡើងដោយផ្អែកលើលំហូរចូល/លំហូរចេញនៃសាច់ប្រាក់សុទ្ធដែលមិនបានធ្វើអប្បបរមាទៅលើឧបករណ៍ហិរញ្ញវត្ថុនិស្សន្ទ ដែលបានទូទាត់លើមូលដ្ឋានដាក់ស្តែង ហើយលំហូរចូល ឬលំហូរចេញដុល ដែលមិនបានធ្វើអប្បបរមាទៅលើឧបករណ៍និស្សន្ទទាំងនោះដែលតម្រូវឱ្យមានការទូទាត់សរុបដុល។ សមតុល្យសាច់ប្រាក់ដែលត្រូវទូទាត់ ឬសមតុល្យដែលត្រូវទទួលបានគឺមិនមានបរិមាណថេរ សមតុល្យដែលបានបង្ហាញត្រូវបានកំណត់តាម និងយោងទៅលើអត្រាការប្រាក់ដែលបានព្យាករណ៍ទុក ដូចដែលបានបង្ហាញតាមរយៈខ្សែកោងទិន្នផលដែលកើតមានឡើងនាការិយបរិច្ឆេទនៃរបាយការណ៍នីមួយៗ។

	សម្ព័ន្ធធនាគារ					
	រហូតដល់១ខែ ដុល្លារអន្តរជាតិ	១ខែទៅ៣ខែ ដុល្លារអន្តរជាតិ	៣ខែទៅ១២ខែ ដុល្លារអន្តរជាតិ	១ឆ្នាំទៅ៥ឆ្នាំ ដុល្លារអន្តរជាតិ	លើស៥ឆ្នាំ ដុល្លារអន្តរជាតិ	សរុប ដុល្លារអន្តរជាតិ
នាថ្ងៃទី៣១ ខែធ្នូ ឆ្នាំ ២០២៣						
ទឹកប្រាក់ទូទាត់ដុល (កិច្ចសន្យាដោះដូរអត្រាការប្រាក់-ហានិភ័យនៃលំហូរសាច់ប្រាក់)						
- លំហូរសាច់ប្រាក់ចូល	-	(៣៤៥.៦៤៧)	(៩.១១៨.៣៧៨)	(៣.៥៨៥.៦៧២)	-	(១៣.០៤៩.៦៩៧)
- លំហូរសាច់ប្រាក់ចេញ	-	៨៥.១៩០	៤.១០៧.១៧២	៣៨១.៥៧៨	-	៤.៥៧៣.៩៤០
លំហូរសាច់ប្រាក់សុទ្ធ	-	(២៦០.៤៥៧)	(៥.០១១.២០៦)	(៣.២០៤.០៩៤)	-	(៨.៤៧៥.៧៥៧)
សមមូលនឹងពាន់រៀល (កំណត់សម្គាល់ ៥)	-	(១.០៦៣.៩៦៧)	(២០.៤៧០.៧៧៧)	(១៣.០៨៨.៧២៤)	-	(៣៤.៦២៣.៤៦៨)

	សម្ព័ន្ធធនាគារ					
	រហូតដល់១ខែ ដុល្លារអន្តរជាតិ	១ខែទៅ៣ខែ ដុល្លារអន្តរជាតិ	៣ខែទៅ១២ខែ ដុល្លារអន្តរជាតិ	១ឆ្នាំទៅ៥ឆ្នាំ ដុល្លារអន្តរជាតិ	លើស៥ឆ្នាំ ដុល្លារអន្តរជាតិ	សរុប ដុល្លារអន្តរជាតិ
នាថ្ងៃទី៣១ ខែធ្នូ ឆ្នាំ២០២២						
ទឹកប្រាក់ទូទាត់ដុល (កិច្ចសន្យាដោះដូរអត្រាការប្រាក់-ហានិភ័យនៃលំហូរសាច់ប្រាក់)						
- លំហូរសាច់ប្រាក់ចូល	-	(១.២៩៤.៦៣៧)	(៦.៣១០.៤៦៦)	(៨.០៩៧.២៩៦)	-	(១៥.៧០២.៣៩៩)
- លំហូរសាច់ប្រាក់ចេញ	-	៥១៧.៥៩៧	១.២០៥.៨០២	៩៥១.៥២៩	-	២.៦៧៥.៩២៨
លំហូរសាច់ប្រាក់សុទ្ធ	-	(៧៧៧.០៤០)	(៥.១០៤.៦៦៤)	(៧.១៤៥.៧៦៧)	-	(១៣.០២៨.៤៧១)
សមមូលនឹងពាន់រៀល (កំណត់សម្គាល់ ៥)	-	(៣.១៩៩.០៧៤)	(២១.០១៥.៩០២)	(២៩.៤១៩.១២៣)	-	(៥៣.៦៣៤.០៩៩)

ធនាគារ អេស៊ីលីដា ភីអិលស៊ី និង ក្រុមហ៊ុនបុត្រសម្ព័ន្ធ

កំណត់សម្គាល់លើរបាយការណ៍ហិរញ្ញវត្ថុ (ត)

នាថ្ងៃទី៣១ ខែធ្នូ ឆ្នាំ២០២៣ និង សម្រាប់ដំណាច់ការិយបរិច្ឆេទដែលបានបញ្ជាក់

៣៨. ការគ្រប់គ្រងហានិភ័យហិរញ្ញវត្ថុ (ត)

៣៨.៣ ហានិភ័យសន្ទនីយភាព (ត)

(ឃ) ឧបករណ៍ហិរញ្ញវត្ថុនិស្សន្ទ (ក)

	ធនាគារ					
	រហូតដល់១ខែ ដុល្លារអន្តរជាតិ	១ខែទៅ៣ខែ ដុល្លារអន្តរជាតិ	៣ខែទៅ១២ខែ ដុល្លារអន្តរជាតិ	១ឆ្នាំទៅ៥ឆ្នាំ ដុល្លារអន្តរជាតិ	លើស៥ឆ្នាំ ដុល្លារអន្តរជាតិ	សរុប ដុល្លារអន្តរជាតិ
នាថ្ងៃទី៣១ ខែធ្នូ ឆ្នាំ ២០២៣						
ទឹកប្រាក់ទូទាត់ដុល (កិច្ចសន្យាដោះដូរអត្រាការប្រាក់- ហានិភ័យនៃលំហូរសាច់ប្រាក់)						
- (លំហូរសាច់ប្រាក់ចូល)	-	(៣៤៥.៦៤៧)	(៩.១១៨.៣៧៨)	(៣.៥៨៥.៦៧២)	-	(១៣.០៥៩.៦៩៧)
- លំហូរសាច់ប្រាក់ចេញ	-	៨៥.១៩០	៤.១០៧.១៧២	៣៨១.៥៧៨	-	៤.៥៧៣.៩៤០
លំហូរសាច់ប្រាក់សុទ្ធ	-	(២៦០.៤៥៧)	(៥.០១១.២០៦)	(៣.២០៤.០៩៤)	-	(៨.៤៧៥.៧៥៧)
សមមូលនៃពាន់រៀល (កំណត់សម្គាល់ ៥)	-	(១.០៦៣.៩៦៧)	(២០.៤៧០.៧៧៧)	(១៣.០៨៨.៧២៤)	-	(៣៤.៦២៣.៤៦៨)

	ធនាគារ					
	រហូតដល់១ខែ ដុល្លារអន្តរជាតិ	១ខែទៅ៣ខែ ដុល្លារអន្តរជាតិ	៣ខែទៅ១២ខែ ដុល្លារអន្តរជាតិ	១ឆ្នាំទៅ៥ឆ្នាំ ដុល្លារអន្តរជាតិ	លើស៥ឆ្នាំ ដុល្លារអន្តរជាតិ	សរុប ដុល្លារអន្តរជាតិ
នាថ្ងៃទី៣១ ខែធ្នូ ឆ្នាំ២០២២						
ទឹកប្រាក់ទូទាត់ដុល (កិច្ចសន្យាដោះដូរអត្រាការប្រាក់- ហានិភ័យនៃលំហូរសាច់ប្រាក់)						
- (លំហូរសាច់ប្រាក់ចូល)	-	(១.២៩៤.៦៣៧)	(៦.៣១០.៤៦៦)	(៨.០៩៧.២៩៦)	-	(១៥.៧០២.៣៩៩)
- លំហូរសាច់ប្រាក់ចេញ	-	៥១៧.៥៩៧	១.២០៥.៨០២	៩៥១.៥២៩	-	២.៦៧៤.៩២៨
លំហូរសាច់ប្រាក់សុទ្ធ	-	(៧៧៧.០៤០)	(៥.១០៤.៦៦៤)	(៧.១៤៥.៧៦៧)	-	(១៣.០២៧.៤៧៩)
សមមូលនៃពាន់រៀល (កំណត់សម្គាល់ ៥)	-	(៣.១៩៩.០៧៤)	(២១.០១៥.៩០២)	(២៩.៤១៩.១២៣)	-	(៥៣.៦៣៤.០៩៩)

ធនាគារ អេស៊ីលីដា ភីអិលស៊ី និង ក្រុមហ៊ុនបុត្រសម្ព័ន្ធ

កំណត់សម្គាល់លើរបាយការណ៍ហិរញ្ញវត្ថុ (ត)

នាថ្ងៃទី៣១ ខែធ្នូ ឆ្នាំ២០២៣ និង សម្រាប់ដំណាច់ការិយបរិច្ឆេទដែលបានបញ្ជាក់

៣៨. ការគ្រប់គ្រងហានិភ័យហិរញ្ញវត្ថុ (ត)

៣៨.៣ ហានិភ័យសន្តិសុខ (ត)

(ង) ខ្ទង់ក្រៅតារាងតុល្យការ

(i) កិច្ចសន្យាឥណទាន និង លិខិតធានា

កាលបរិច្ឆេទនៃចំនួនក្នុងកិច្ចសន្យានៃឧបករណ៍ហិរញ្ញវត្ថុក្រៅតារាងតុល្យការរបស់សម្ព័ន្ធធនាគារ និងធនាគារ ដែលត្រូវពន្យារឥណទាន និងកញ្ចប់ឥណទានផ្សេងៗជូនអតិថិជន និងហ្វានីលីពីផ្សេងៗ ត្រូវបានសង្ខេបក្នុងតារាងខាងក្រោម៖

	សម្ព័ន្ធធនាគារ					
	រដូវកាល១ខែ ដុល្លារអន្តរជាតិ	១ខែទៅ៣ខែ ដុល្លារអន្តរជាតិ	៣ខែទៅ៦ខែ ដុល្លារអន្តរជាតិ	៦ខែទៅ១ឆ្នាំ ដុល្លារអន្តរជាតិ	លើស១ឆ្នាំ ដុល្លារអន្តរជាតិ	សរុប ដុល្លារអន្តរជាតិ
នាថ្ងៃទី៣១ ខែធ្នូ ឆ្នាំ ២០២៣						
ចំណែកឥណទានវិបារូបន៍ដែលមិនបានប្រើប្រាស់	២០៩.៨៥៤.៦៦៩	-	-	-	-	២០៩.៨៥៤.៦៦៩
លិខិតធានារបស់ធនាគារ	១០.៤៣០.០២២	១០.៣៦១.២៩២	៣០.៨៦៤.០៦៥	១៥.៣៥៨.៦២៦	-	៦៧.០១៤.០០៥
លិខិតឥណទាន	៣៥៩.៦៨១	១.៣៤០.២០៣	៦០៣.១៧៨	-	-	២.៣០៦.០៦២
ទឹកប្រាក់ ទូទាត់ដុល (ការប្តូររូបិយប័ណ្ណបរទេស-ការការពារហានិភ័យនៃលំហូរសាច់ប្រាក់)						
- (លំហូរសាច់ប្រាក់ចូល)	-	-	-	-	-	-
- លំហូរសាច់ប្រាក់ចេញ	-	-	-	-	-	-
លំហូរសាច់ប្រាក់សុទ្ធ	-	-	-	-	-	-
សរុប	២២០.៦៤៤.៣៧២	១១.៧០១.៤៩៥	៣១.៤៦៧.២៤៣	១៥.៣៥៨.៦២៦	-	២៧៩.១៧១.៧៣៦
សមមូលនឹងព្រលឹង (កំណត់សម្គាល់ ៥)	៩០១.៣៣២.២៦០	៤៧.៨០០.៦០៧	១២៨.៥៤៣.៦៨៨	៦២.៧៣៩.៩៨៧	-	១.១៧០.៤១៦.៥៤២

ធនាគារ អេស៊ីលីដា ភីអិលស៊ី និង ក្រុមហ៊ុនបុត្រសម្ព័ន្ធ

កំណត់សម្គាល់លើរបាយការណ៍ហិរញ្ញវត្ថុ (ត)

នាថ្ងៃទី៣១ ខែធ្នូ ឆ្នាំ២០២៣ និង សម្រាប់ដំណាច់ការិយបរិច្ឆេទដែលបានបញ្ជប់

៣៨. ការគ្រប់គ្រងហានិភ័យហិរញ្ញវត្ថុ (ត)

៣៨.៣ ហានិភ័យសន្តិសុខ (ត)

(ឃ) ខ្ទង់ក្រៅតារាងតុល្យការ (ត)

(i) កិច្ចសន្យាឥណទាន និង លិខិតធានា (ត)

	សម្ព័ន្ធធនាគារ					
	អន្តរកាល១ខែ ដុល្លារអាមេរិក	១ខែទៅ៣ខែ ដុល្លារអាមេរិក	៣ខែទៅ៦ខែ ដុល្លារអាមេរិក	១ឆ្នាំទៅ៥ឆ្នាំ ដុល្លារអាមេរិក	លើស៥ឆ្នាំ ដុល្លារអាមេរិក	សរុប ដុល្លារអាមេរិក
នាថ្ងៃទី៣១ ខែធ្នូ ឆ្នាំ២០២២						
ចំណែកឥណទានវិបារូបន៍ដែលមិនបានប្រើប្រាស់	១៧៥.១៣២.៤៨៩	-	-	-	-	១៧៥.១៣២.៤៨៩
លិខិតធានារបស់ធនាគារ	៤.៤២៣.៩៨១	៨.៧០៥.៣៨៩	៣៥.១៦៩.២៩៤	១៤.១៤៧.៧០១	៤២៦.៩៦៤	៦២.៨៧៣.៣២៩
លិខិតឥណទាន	១.២៧៧.៥៩៣	៤.៩៥១.៩៨៧	២.៩៤៦.៥៥០	-	-	៩.១២៦.១៣០
ទឹកប្រាក់ ទូទាត់ដុល (ការប្តូររូបិយប័ណ្ណបរទេស-ការការពារហានិភ័យនៃលំហូរសាច់ប្រាក់)						
- (លំហូរសាច់ប្រាក់ចូល)	-	-	-	-	-	-
- លំហូរសាច់ប្រាក់ចេញ	-	-	-	-	-	-
លំហូរសាច់ប្រាក់សុទ្ធ	-	-	-	-	-	-
សរុប	១៨០.៨៣៤.០៦៣	១៣.៦៥៧.៣៧៦	៣៨.១១៥.៨៤៤	១៤.១៤៧.៧០១	៤២៦.៩៦៤	២៤៧.១៨១.៩៤៨
សមមូលនឹងពាស់រៀល (កំណត់សម្គាល់ ៥)	៧៤៤.៤៩៣.៨៣៧	៥៦.២២៧.៤១៧	១៥៦.៩២២.៩៣០	៥៨.២៤៦.០៨៥	១.៧៥៧.៨១១	១.០១៧.៦៤៨.០៨០

ធនាគារ អេស៊ីលីដា ភីអិលស៊ី និង ក្រុមហ៊ុនបុត្រសម្ព័ន្ធ

កំណត់សម្គាល់លើរបាយការណ៍ហិរញ្ញវត្ថុ (ត)

នាថ្ងៃទី៣១ ខែធ្នូ ឆ្នាំ២០២៣ និង សម្រាប់ដំណាច់ការិយបរិច្ឆេទដែលបានបញ្ជប់

៣៨. ការគ្រប់គ្រងហានិភ័យហិរញ្ញវត្ថុ (ត)

៣៨.៣ ហានិភ័យសន្តិសុខ (ត)

(ឃ) ខ្ទង់ក្រៅតារាងតុល្យការ (ត)

(i) កិច្ចសន្យាឥណទាន និង លិខិតធានា (ត)

នាថ្ងៃទី៣១ ខែធ្នូ ឆ្នាំ២០២៣	ធនាគារ					
	អន្តរកាល១ខែ ដុល្លារអាមេរិក	១ខែទៅ៣ខែ ដុល្លារអាមេរិក	៣ខែទៅ១២ខែ ដុល្លារអាមេរិក	១ឆ្នាំទៅ៥ឆ្នាំ ដុល្លារអាមេរិក	លើស៥ឆ្នាំ ដុល្លារអាមេរិក	សរុប ដុល្លារអាមេរិក
ចំណែកឥណទានវិញ្ញាបន៍ដែលមិនបានប្រើប្រាស់	២០៩.៤០៥.០៥២	-	-	-	-	២០៩.៤០៥.០៥២
លិខិតធានារបស់ធនាគារ	១០.៤៣០.០២២	១០.៣៦១.២៩២	៣០.៧៣០.៩៨៣	១៥.៣៥៨.៦២៦	-	៦៦.៨៨០.៩២៣
លិខិតឥណទាន	៣៥៩.៦៨១	១.៣៤០.២០៣	៦០៣.១៧៨	-	-	២.៣០៣.០៦២
ទឹកប្រាក់ទូទាត់ដុល (ការប្តូររូបិយប័ណ្ណបរទេស-ការការពារហានិភ័យនៃលំហូរសាច់ប្រាក់)						
- (លំហូរសាច់ប្រាក់ចូល)	-	-	-	-	-	-
- លំហូរសាច់ប្រាក់ចេញ	-	-	-	-	-	-
លំហូរសាច់ប្រាក់សុទ្ធ	-	-	-	-	-	-
សរុប	២២០.១៩៤.៧៥៥	១១.៧០១.៤៩៥	៣១.៣៣៤.១៦១	១៥.៣៥៨.៦២៦	-	២៧៨.៥៨៩.០៣៧
សមមូលនឹងពាស់រៀល (កំណត់សម្គាល់ ៥)	៨៩៩.៤៩៥.៥៧៤	៤៧.៨០០.៦០៧	១២៨.០០០.០៤៨	៦២.៧៣៩.៩៨៧	-	១.១៣៨.០៣៦.២១៦

ធនាគារ អេស៊ីលីដា ភីអិលស៊ី និង ក្រុមហ៊ុនបុត្រសម្ព័ន្ធ

កំណត់សម្គាល់លើរបាយការណ៍ហិរញ្ញវត្ថុ (ត)

នាថ្ងៃទី៣១ ខែធ្នូ ឆ្នាំ២០២៣ និង សម្រាប់ដំណាច់ការិយបរិច្ឆេទដែលបានបញ្ជាក់

៣៨. ការគ្រប់គ្រងហានិភ័យហិរញ្ញវត្ថុ (ត)

៣៨.៣ ហានិភ័យសន្តិសុខ (ត)

(ឃ) ខ្ទង់ក្រៅតារាងតុល្យការ (ត)

(i) កិច្ចសន្យាឥណទាន និង លិខិតធានា (ត)

នាថ្ងៃទី៣១ ខែធ្នូ ឆ្នាំ២០២២	ធនាគារ					
	អន្តរកាល១ខែ ដុល្លារអាមេរិក	១ខែទៅ៣ខែ ដុល្លារអាមេរិក	៣ខែទៅ១២ខែ ដុល្លារអាមេរិក	១ឆ្នាំទៅ៥ឆ្នាំ ដុល្លារអាមេរិក	លើស៥ឆ្នាំ ដុល្លារអាមេរិក	សរុប ដុល្លារអាមេរិក
ចំណែកឥណទានវិបារូបន៍ដែលមិនបានប្រើប្រាស់	១៧៤.៧១៦.៧៣១	-	-	-	-	១៧៤.៧១៦.៧៣១
លិខិតធានារបស់ធនាគារ	៤.៤២៣.៩៨១	៨.៥៧៧.០៤៤	៣៥.១៦៩.២៩៤	១៤.១៤៧.៧០១	៤២៦.៩៦៤	៦២.៧៤១.៩៨៤
លិខិតឥណទាន	១.២៧៧.៥៩៣	៤.៩៥១.៩៨៧	២.៩៤៦.៥៥០	-	-	៩.១២៦.១៣០
ទឹកប្រាក់ ទូទាត់ដុល (ការប្តូររូបិយប័ណ្ណបរទេស-ការការពារហានិភ័យនៃលំហូរសាច់ប្រាក់)						
- (លំហូរសាច់ប្រាក់ចូល)	-	-	-	-	-	-
- លំហូរសាច់ប្រាក់ចេញ	-	-	-	-	-	-
លំហូរសាច់ប្រាក់សុទ្ធ	-	-	-	-	-	-
សរុប	១៨០.៤១៨.៣០៥	១៣.៥២៦.០៣១	៣៨.១១៥.៨៤៤	១៤.១៤៧.៧០១	៤២៦.៩៦៤	២៧៦.៦៣៤.៨៤៥
សមមូលនឹងតារាងរៀប (កំណត់សម្គាល់ ៥)	៧៤២.៧៨២.១៦២	៥៥.៦៨៦.៦៧០	១៥៦.៩២២.៩៣០	៥៨.២៤៦.០៨៥	១.៧៥៧.៨១១	១.០១៥.៣៩៥.៦៥៨

(ii) ហ្វាស៊ីលីតឺហិរញ្ញវត្ថុផ្សេងៗ

ហ្វាស៊ីលីតឺហិរញ្ញវត្ថុផ្សេងៗ ក៏ត្រូវបានរួមបញ្ចូលនៅក្នុងតារាងខាងលើដែរ ដោយផ្អែកតាមកាលបរិច្ឆេទក្នុងកិច្ចសន្យាដំបូងគេបង្អស់ដូចបានបង្ហាញនៅក្នុងកំណត់សម្គាល់លេខ ៣៥ (ត)។

ធនាគារ អេស៊ីលីដា ភីអិលស៊ី និង ក្រុមហ៊ុនបុត្រសម្ព័ន្ធ

កំណត់សម្គាល់លើរបាយការណ៍ហិរញ្ញវត្ថុ (ត)

នៅថ្ងៃទី៣១ ខែធ្នូ ឆ្នាំ២០២៣ សម្រាប់ដំណាច់ការិយបរិច្ឆេទដែលបានបញ្ចប់

៣៩. តម្លៃសមស្របនៃឧបករណ៍ហិរញ្ញវត្ថុ

ឧបករណ៍ហិរញ្ញវត្ថុរួមមានទ្រព្យសកម្មហិរញ្ញវត្ថុ និងបំណុលហិរញ្ញវត្ថុដូចមានក្នុងកំណត់សម្គាល់លេខ៣៨។ សម្ព័ន្ធធនាគារ និងធនាគារមានក្របខណ្ឌ និងគោលនយោបាយ ដែលបានបង្កើតឡើងដែលផ្តល់ការណែនាំទាក់ទងនឹងការពិចារណាជាក់ស្តែង គោលការណ៍ និងវិធីសាស្ត្រវិភាគសម្រាប់ការបង្កើតការវាយតម្លៃដោយប្រុងប្រយ័ត្នចំពោះឧបករណ៍ហិរញ្ញវត្ថុដែលបានវាស់វែងដោយតម្លៃសមស្រប។

តម្លៃសមស្របគឺជាថ្លៃដែលត្រូវទទួលបានដើម្បីលក់ទ្រព្យសកម្ម ឬបង់ដើម្បីផ្ទេរបំណុលក្នុងប្រតិបត្តិការតាមលេខរៀងប្រតិបត្តិការ រវាងអ្នកចូលរួមទីផ្សារនៅកាលបរិច្ឆេទកំណត់។

ការវាយតម្លៃឧបករណ៍ហិរញ្ញវត្ថុ ត្រូវបានកំណត់ដោយការយោងទៅលើតម្លៃដែលបានដកស្រង់នៅក្នុងទីផ្សារសកម្ម ឬដោយប្រើបច្ចេកទេសវាយតម្លៃ ដោយផ្អែកលើធាតុចូលដែលអាចសង្កេតបាន ឬការបញ្ចូលដែលមិនអាចគ្រប់គ្រងបាន។ ការវិនិច្ឆ័យរបស់អ្នកគ្រប់គ្រង ត្រូវបានអនុវត្តក្នុងការជ្រើសរើស និងអនុវត្តប៉ារ៉ាម៉ែត្រសមស្រប ការសន្មត និងបច្ចេកទេសគំរូដែលការបញ្ចូលប៉ារ៉ាម៉ែត្រខ្លះ ឬទាំងអស់មិនត្រូវបានគេសង្កេតឃើញក្នុងការទទួលបានតម្លៃជាក់ស្តែង។

ការកែតម្រូវការវាយតម្លៃ គឺជាផ្នែកសំខាន់មួយនៃដំណើរការវាយតម្លៃ។ ការកែតម្រូវការវាយតម្លៃដើម្បីឆ្លុះបញ្ចាំងពីភាពមិនប្រាកដប្រជានៃការវាយតម្លៃជាទូទៅចំពោះផលិតផលដែលមិនសូវមានលក្ខណៈស្តង់ដារ មិនត្រូវបានគេជួញដូរ និងមានលក្ខណៈស្មុគស្មាញ។ ការកែតម្រូវការវាយតម្លៃ សម្ព័ន្ធធនាគារ និងធនាគារអនុវត្តតាមវិធីសាស្ត្រដែលពិចារណាលើកត្តាផ្សេងៗដូចជា សន្ទនីយភាព ការទិញលក់ Spread និងតម្លៃដែលមិនអាចស្ទង់បាន និងធាតុផ្សំនៅក្នុងទីផ្សារ និងភាពមិនច្បាស់លាស់នៅក្នុងការសន្មត និងប៉ារ៉ាម៉ែត្រ។

សម្ព័ន្ធធនាគារ និងធនាគារបន្តលើកស្ទួយការបង្កើត វិធីសាស្ត្រវាយតម្លៃ និងដំណើរការដើម្បីធានាថាការកំណត់ដ៏សមហេតុផលនៃតម្លៃសមស្រប ។

ការកំណត់តម្លៃសមស្រប

សម្ព័ន្ធធនាគារ និងធនាគារចាត់ថ្នាក់ឧបករណ៍ហិរញ្ញវត្ថុដោយវាស់វែងតាមតម្លៃសមស្រប តាមឋានានុក្រមដូចខាងក្រោមដែលឆ្លុះបញ្ចាំង ធាតុចូលសំខាន់ៗ ក្នុងការវាស់វែងតម្លៃសមស្រប៖

- កម្រិតទី១ ធាតុចូលនៃវិធីសាស្ត្រវាយតម្លៃដែលបានតម្លៃដកស្រង់ (មិនទាន់មាននិយ័តកម្មកែតម្រូវ) ចំពោះទ្រព្យសកម្ម ឬបំណុលនៅក្នុងទីផ្សារសកម្ម។
- កម្រិតទី២ ធាតុចូលនៃវិធីសាស្ត្រវាយតម្លៃរួមមាន៖
 - សម្រង់តម្លៃសម្រាប់ទ្រព្យសកម្ម និងបំណុលស្រដៀងគ្នានៅក្នុងទីផ្សារសកម្ម។ ឬ
 - សម្រង់តម្លៃសម្រាប់ទ្រព្យសកម្ម និងបំណុលស្រដៀងគ្នា នៅក្នុងទីផ្សារមិនសកម្ម។ ឬ
 - ធាតុចូលដែលអាចសង្កេតបានសម្រាប់ទ្រព្យសកម្ម ឬបំណុល មិនថាដោយការទទួលខុសត្រូវដោយផ្ទាល់ ឬដោយប្រយោលសម្រាប់រយៈពេលពេញមួយឆ្នាំនៃឧបករណ៍ហិរញ្ញវត្ថុ។

ធនាគារ អេស៊ីលីដា ភីអិលស៊ី និង ក្រុមហ៊ុនបុត្រសម្ព័ន្ធ

កំណត់សម្គាល់លើរបាយការណ៍ហិរញ្ញវត្ថុ (ត)
នាថ្ងៃទី៣១ ខែធ្នូ ឆ្នាំ២០២៣ សម្រាប់ដំណាច់ការិយបរិច្ឆេទដែលបានបញ្ចប់

៣៩. តម្លៃសមស្របនៃឧបករណ៍ហិរញ្ញវត្ថុ (ត)

ការកំណត់តម្លៃសមស្រប (ត)

កម្រិតទី៣ ធាតុចូលមួយ ឬច្រើនទៅលើវិធីសាស្ត្រវាយតម្លៃគឺមិនអាចមើលឃើញច្បាស់ និងសារៈសំខាន់ចំពោះការវាស់វែង តម្លៃសមស្រប។

ទ្រព្យសកម្ម និងបំណុលហិរញ្ញវត្ថុ ត្រូវបានចាត់ថ្នាក់ជាកម្រិត១ នៅពេលដែលការវាយតម្លៃផ្អែកលើតម្លៃដែលបាន ដកស្រង់សម្រាប់ទ្រព្យសកម្ម ឬបំណុលដូចគ្នានៅក្នុងទីផ្សារសកម្ម។

ទ្រព្យសកម្ម និងបំណុលហិរញ្ញវត្ថុ ត្រូវបានចាត់ទុកថា គេដកស្រង់នៅក្នុងទីផ្សារសកម្ម ប្រសិនបើតម្លៃអាចរកបានពី ប្រភពដែលបានបោះពុម្ពផ្សាយ និងអាចទុកចិត្តបានហើយតម្លៃទាំងនោះតំណាងឱ្យប្រតិបត្តិការជាក់ស្តែង និងកើតឡើង ទៀងទាត់ក្នុងទីផ្សារផ្អែកលើមូលដ្ឋានដំហោងដៃ (Arm's Length Basis)។

នៅពេលដែលតម្លៃសមស្រប ត្រូវបានកំណត់ដោយប្រើប្រាស់សម្រង់តម្លៃនៃទ្រព្យសកម្មនិងបំណុល ស្រដៀងគ្នានៅ ក្នុងទីផ្សារសកម្ម ឬសម្រង់តម្លៃនៃទ្រព្យសកម្ម និងបំណុលស្រដៀងគ្នា ឬប្រហាក់ប្រហែលនៅក្នុងទីផ្សារមិនសកម្ម ទ្រព្យសកម្ម និងបំណុលទាំងនោះ ត្រូវបានចាត់ថ្នាក់ជាកម្រិតទី២។ ក្នុងករណីដែលសម្រង់តម្លៃទូទៅមិនអាចរកបាន សម្ព័ន្ធធនាគារ និង ធនាគារកំណត់តម្លៃសមស្របដោយផ្អែកលើបច្ចេកទេសវាយតម្លៃដែលប្រើប្រាស់ម៉ែត្រទីផ្សារជាធាតុចូល។ បច្ចេកទេស វាយតម្លៃភាគច្រើនប្រើទិន្នន័យទីផ្សារដែលអាចអង្កេតបានរាប់បញ្ចូល តែមិនកំណត់ចំពោះខ្សែកោងទិន្នផលតម្លៃភាគហ៊ុន ភាពប្រែប្រួល និងអត្រាប្តូរប្រាក់បរទេស។

ទ្រព្យសកម្ម និងបំណុលហិរញ្ញវត្ថុ ត្រូវបានចាត់ថ្នាក់ជាកម្រិតទី៣ ប្រសិនបើការវាយតម្លៃរបស់ពួកគេរួមបញ្ចូលធាតុ ចូលសំខាន់ៗដែលមិនផ្អែកលើទិន្នន័យទីផ្សារដែលអាចអង្កេតបាន។ ធាតុចូលបែបនេះត្រូវបានកំណត់ដោយផ្អែកលើធាតុ ចូល ដែលអាចសង្កេតបានមានលក្ខណៈស្រដៀងគ្នាតាមការសង្កេតជាប្រវត្តិសាស្ត្រ ឬបច្ចេកទេសវិភាគផ្សេងៗ។

ប្រសិនបើតម្លៃ ឬសម្រង់តម្លៃមិនអាចរកបានសម្រាប់ឧបករណ៍ ឬឧបករណ៍ប្រហាក់ប្រហែលតម្លៃសមស្រប នឹងត្រូវបាន បង្កើតឡើងដោយប្រើបច្ចេកទេសវាយតម្លៃ ឬ Mark-to-Model។ ការវិនិច្ឆ័យអាចត្រូវបានទាមទារដើម្បីវាយតម្លៃតម្រូវការសម្រាប់ ការកែតម្រូវការវាយតម្លៃ ដើម្បីឆ្លុះបញ្ចាំងឱ្យបានត្រឹមត្រូវនូវប៉ារ៉ាម៉ែត្រដែលមិនអាចគ្រប់គ្រងបាន។ ម៉ូដែលវាយតម្លៃក៏ត្រូវ ពិចារណាលើទិន្នន័យប្រតិបត្តិការដែលពាក់ព័ន្ធដូចជាឥណទាន។ ធាតុចូលត្រូវបានកំណត់មូលដ្ឋាន និងបន្ថែមដើម្បី ទទួលបានតម្លៃសមស្រប។

ធនាគារ អេស៊ីលីដា ភីអិលស៊ី និង ក្រុមហ៊ុនបុត្រសម្ព័ន្ធ

កំណត់សម្គាល់លើរបាយការណ៍ហិរញ្ញវត្ថុ (ត)

នាថ្ងៃទី៣១ ខែធ្នូ ឆ្នាំ២០២៣ សម្រាប់ដំណាច់ការិយបរិច្ឆេទដែលបានបញ្ជប់

៣៩. តម្លៃសមស្របនៃឧបករណ៍ហិរញ្ញវត្ថុ (ត)

ការកំណត់តម្លៃសមស្រប (ត)

តារាងខាងក្រោមបង្ហាញពីតម្លៃសមស្របរបស់ទ្រព្យសកម្ម និងបំណុលហិរញ្ញវត្ថុ ដែលបានវិភាគតាមកម្រិតផ្សេងៗក្នុងឋានានុក្រមនៃតម្លៃសមស្របនាថ្ងៃទី៣១ ខែធ្នូ ឆ្នាំ២០២៣ និងឆ្នាំ២០២២៖

	សម្ព័ន្ធធនាគារ				ធនាគារ			
	កម្រិតទី១ ដុល្លារអាមេរិក	កម្រិតទី២ ដុល្លារអាមេរិក	កម្រិតទី៣ ដុល្លារអាមេរិក	សរុប ដុល្លារអាមេរិក	កម្រិតទី១ ដុល្លារអាមេរិក	កម្រិតទី២ ដុល្លារអាមេរិក	កម្រិតទី៣ ដុល្លារអាមេរិក	សរុប ដុល្លារអាមេរិក
ថ្ងៃទី៣១ ខែធ្នូ ឆ្នាំ២០២៣								
ទ្រព្យសកម្មហិរញ្ញវត្ថុ								
ការវិនិយោគហិរញ្ញវត្ថុ	-	-	១៨៩.៦៧០	១៨៩.៦៧០	-	-	១៨៩.៦៧០	១៨៩.៦៧០
ឧបករណ៍ហិរញ្ញវត្ថុនិស្សន្ទ	-	-	៥.៧៤៦.៦៨៦	៥.៧៤៦.៦៨៦	-	-	៥.៧៤៦.៦៨៦	៥.៧៤៦.៦៨៦
ទ្រព្យសកម្មហិរញ្ញវត្ថុសរុប	-	-	៥.៩៣៦.៣៥៦	៥.៩៣៦.៣៥៦	-	-	៥.៩៣៦.៣៥៦	៥.៩៣៦.៣៥៦
សមមូលលើការជំរុញ (កំណត់សម្គាល់ ៥)	-	-	២៤.២៥០.០១៤	២៤.២៥០.០១៤	-	-	២៤.២៥០.០១៤	២៤.២៥០.០១៤

ធនាគារ អេស៊ីលីដា ភីអិលស៊ី និង ក្រុមហ៊ុនបុត្រសម្ព័ន្ធ

កំណត់សម្គាល់លើរបាយការណ៍ហិរញ្ញវត្ថុ (ត)

នាថ្ងៃទី៣១ ខែធ្នូ ឆ្នាំ២០២៣ សម្រាប់ដំណាច់ការិយបរិច្ឆេទដែលបានបញ្ចប់

៣៩. តម្លៃសមស្របនៃឧបករណ៍ហិរញ្ញវត្ថុ (ត)

ការកំណត់តម្លៃសមស្រប (ត)

	សម្ព័ន្ធធនាគារ				ធនាគារ			
	កម្រិតទី១ ដុល្លារអាមេរិក	កម្រិតទី២ ដុល្លារអាមេរិក	កម្រិតទី៣ ដុល្លារអាមេរិក	សរុប ដុល្លារអាមេរិក	កម្រិតទី១ ដុល្លារអាមេរិក	កម្រិតទី២ ដុល្លារអាមេរិក	កម្រិតទី៣ ដុល្លារអាមេរិក	សរុប ដុល្លារអាមេរិក
ថ្ងៃទី៣១ ខែធ្នូ ឆ្នាំ២០២២								
ទ្រព្យសកម្មហិរញ្ញវត្ថុ								
ការវិនិយោគហិរញ្ញវត្ថុ	-	-	១៨៩.៦៧០	១៨៩.៦៧០	-	-	១៨៩.៦៧០	១៨៩.៦៧០
ឧបករណ៍ហិរញ្ញវត្ថុនិស្សន្ទ	-	-	៩.៦៣០.៥៩៣	៩.៦៣០.៥៩៣	-	-	៩.៦៣០.៥៩៣	៩.៦៣០.៥៩៣
ទ្រព្យសកម្មហិរញ្ញវត្ថុសរុប	-	-	៩.៨២០.២៦៣	៩.៨២០.២៦៣	-	-	៩.៨២០.២៦៣	៩.៨២០.២៦៣
សមមូលនិងពាស់រៀល (កំណត់សម្គាល់ ៥)	-	-	៤០.៤៣០.០២២	៤០.៤៣០.០២២	-	-	៤០.៤៣០.០២២	៤០.៤៣០.០២២

ពុំមានការផ្ទេរពីការវាស់វែងនៃតម្លៃសមស្របរវាងកម្រិតទី១ និងកម្រិតទី២ និងពុំមានការផ្ទេរចូល និងចេញកម្រិតទី៣ នៃការវាស់វែងតម្លៃសមស្រប ក្នុងអំឡុងពេល៣ខែ និង ១២ខែដែលបានបញ្ចប់នៅថ្ងៃទី៣១ ខែធ្នូ ឆ្នាំ២០២៣ (ឆ្នាំ២០២២៖ មិនមាន)។

ធនាគារ អេស៊ីលីដា ភីអិលស៊ី និង ក្រុមហ៊ុនបុត្រសម្ព័ន្ធ

កំណត់សម្គាល់លើរបាយការណ៍ហិរញ្ញវត្ថុ (ត)

នាថ្ងៃទី៣១ ខែធ្នូ ឆ្នាំ២០២៣ សម្រាប់ដំណាច់ការិយបរិច្ឆេទដែលបានបញ្ចប់

៣៩. តម្លៃសមស្របនៃឧបករណ៍ហិរញ្ញវត្ថុ (ត)

(ក) ឧបករណ៍ហិរញ្ញវត្ថុវាស់វែងតាមតម្លៃសមស្រប

នាកាលបរិច្ឆេទនៃរបាយការណ៍ ឧបករណ៍ហិរញ្ញវត្ថុនិស្សន្ទរបស់សម្ព័ន្ធធនាគារ និងធនាគារត្រូវបានកំណត់តម្លៃដោយប្រើប្រាស់វិធីសាស្ត្រលំហូរសាច់ប្រាក់ដែលបានធ្វើអប្បបរមា និងត្រូវបានរៀបរយជាមួយអ្នកផ្តល់សេវាប្តូរអត្រាការប្រាក់។ នៅក្រោមវិធីសាស្ត្រលំហូរសាច់ប្រាក់ដែលបានធ្វើអប្បបរមា លំហូរសាច់ប្រាក់នាថ្ងៃអនាគតត្រូវបានប៉ាន់ស្មានលើអត្រាការប្រាក់យោងទៅការិយបរិច្ឆេទថ្មី (ពីខ្សែកោងទិន្នផលដែលអាចកំណត់បាននាចុងកាលបរិច្ឆេទនៃរបាយការណ៍) និងអត្រាការប្រាក់ក្នុងកិច្ចសន្យា ត្រូវបានធ្វើអប្បបរមាក្នុងអត្រាដែលឆ្លុះបញ្ចាំងពីហានិភ័យឥណទានរបស់សមភាគី។

(ខ) ឧបករណ៍ហិរញ្ញវត្ថុ មិនត្រូវបានវាស់តាមតម្លៃសមស្រប

នាកាលបរិច្ឆេទនៃរបាយការណ៍ តម្លៃសមស្របនៃឧបករណ៍ហិរញ្ញវត្ថុរបស់សម្ព័ន្ធធនាគារ និងធនាគារ មានតម្លៃប្រហែលទៅនឹងតម្លៃយោងរបស់វា។

តម្លៃសមស្របដែលបានប៉ាន់ស្មាន គឺផ្អែកលើវិធីសាស្ត្រនិងការសន្មតដូចខាងក្រោម៖

i. ប្រាក់បញ្ញើនៅធនាគារផ្សេងៗ

ប្រាក់បញ្ញើនៅធនាគារផ្សេងៗរួមមាន គណនីចរន្តដែលមិនមែនជាការប្រាក់ ប្រាក់បញ្ញើសន្សំ និងប្រាក់បញ្ញើចរន្ត។ តម្លៃសមស្របនៃប្រាក់បញ្ញើនៅធនាគារផ្សេងៗមានតម្លៃប្រហាក់ប្រហែលនឹងតម្លៃយោងរបស់ខ្លួននៅកាលបរិច្ឆេទនៃការរាយការណ៍ដោយសារឥណទានរយៈពេលខ្លីនៃឧបករណ៍ទាំងនេះ។

ii. ការវិនិយោគហិរញ្ញវត្ថុ

- ការវិនិយោគហិរញ្ញវត្ថុនៅ FVOCI

ការវិនិយោគហិរញ្ញវត្ថុនៅ FVOCI រួមមានការវិនិយោគរបស់ធនាគារនៅក្នុង Credit Bureau Holding (Cambodia) Ltd ដោយ ៥% នៃការវិនិយោគសាច់ប្រាក់មូលធន និង ១% តាមរយៈសមាគមធនាគារនៅកម្ពុជា ដែលមានសមតុល្យ ១៥៣.៥២៩ ដុល្លារអាមេរិក និងការវិនិយោគនៅក្នុង SWIFT ដែលតម្រូវដោយ SWIFT SCRL ចំពោះសមាជិក ទាំងអស់របស់ខ្លួនដែលមានសមតុល្យ ៣៦.១៤១ ដុល្លារអាមេរិក នាថ្ងៃទី៣១ ខែធ្នូ ឆ្នាំ២០២៣ (ឆ្នាំ២០២២៖ មាន ១៥៣.៥២៩ ដុល្លារអាមេរិក និង ៣៦.១៤១ដុល្លារអាមេរិករៀងគ្នា)។ តម្លៃសមស្របនៃមូលបត្រវិនិយោគទាំងនេះ មិនអាចវាស់វែងដោយភាពជឿជាក់នា កាលបរិច្ឆេទនៃរបាយការណ៍នោះទេ។ ការវិនិយោគទាំងនេះមិនអាចប្តូរ ឬផ្ទេរបាននោះទេ ហើយក៏មិនមានទីផ្សារផងដែរ។ សម្ព័ន្ធធនាគារ និងធនាគារមិនមានបំណងលុបចោលការវិនិយោគទាំងនេះទេ។

- ការវិនិយោគហិរញ្ញវត្ថុតាមថ្លៃដើមបានរំលស់

ការវិនិយោគហិរញ្ញវត្ថុតាមថ្លៃដើមបានរំលស់រួមមាន មូលបត្រអាចជួញដូរបាន ដែលបោះផ្សាយដោយធនាគារជាតិ នៃកម្ពុជា ដែលមានឥណទានតិចជាងមួយឆ្នាំ។ តម្លៃសមស្របនៃការវិនិយោគហិរញ្ញវត្ថុប្រហាក់ប្រហែលនឹងតម្លៃយោងរបស់ខ្លួននៅកាលបរិច្ឆេទនៃការរាយការណ៍ ដោយសារឥណទានរយៈពេលខ្លីរបស់ឧបករណ៍ទាំងនេះ។ មូលបត្របំណុលរួមមានសញ្ញាប័ណ្ណសម្រាប់ប្រតិបត្តិការអាជីវកម្ម និងសញ្ញាប័ណ្ណរដ្ឋ ដែលត្រូវបានគិតតាមថ្លៃដើមបានរំលស់ និងមានគោលបំណងក្នុងការទិញដើម្បីរក្សាទុកការទូទាត់សងតាមឥណទាន និងទទួលបានការប្រាក់តែប៉ុណ្ណោះ។

ធនាគារ អេស៊ីលីដា ភីអិលស៊ី និង ក្រុមហ៊ុនបុត្រសម្ព័ន្ធ

កំណត់សម្គាល់លើរបាយការណ៍ហិរញ្ញវត្ថុ (ត)

នាថ្ងៃទី៣១ ខែធ្នូ ឆ្នាំ២០២៣ សម្រាប់ដំណាច់ការិយបរិច្ឆេទដែលបានបញ្ជប់

៣៩. តម្លៃសមស្របនៃឧបករណ៍ហិរញ្ញវត្ថុ (ត)

(ខ) ឧបករណ៍ហិរញ្ញវត្ថុ មិនត្រូវបានវាស់តាមតម្លៃសមស្រប (ត)

iii. ឥណទាន និងបុរេប្រទាន

តម្លៃសមស្របនៃឥណទាន និងបុរេប្រទានគឺ ផ្អែកលើប្រតិបត្តិការទីផ្សារដែលអាចសង្កេតបាន។ នៅពេលដែលមិនមានប្រតិបត្តិការទីផ្សារដែលអាចកត់សម្គាល់បានតាមតម្លៃសមស្របត្រូវបានប៉ាន់ប្រមាណដោយប្រើគំរូវាយតម្លៃ ដូចជាបច្ចេកទេសលំហូរសាច់ប្រាក់ដែលមានអប្បបរមាតម្លៃ។ ការបញ្ចូលទៅក្នុងបច្ចេកទេសវាយតម្លៃមានការបាត់បង់អាយុកាលឥណទានដែលរំពឹងទុក អត្រាការប្រាក់ជាមុន និងប្រភពដើម ឬការរាលដាលទីផ្សារបន្ទាប់។ ចំពោះឱនភាពនៃតម្លៃឥណទានផ្អែកលើវត្ថុបញ្ជាក់នៃតម្លៃសមស្រប ត្រូវបានវាស់វែងដោយផ្អែកលើតម្លៃនៃវត្ថុបញ្ជាក់មូលដ្ឋាន។

ការបញ្ចូលទៅក្នុងម៉ូដែលអាចរួមបញ្ចូលទិន្នន័យពីភាគីទីបី និងព័ត៌មានដែលទទួលបានពីអ្នកចូលរួមទីផ្សារផ្សេងៗដែលរួមបញ្ចូលទាំងទិន្នន័យដំបូង និងបន្ទាប់នៃប្រតិបត្តិការដែលបានសង្កេត។ តម្លៃយោងរបស់វាប្រហាក់ប្រហែលទៅនឹងតម្លៃសមស្របនៅកាលបរិច្ឆេទនៃការរាយការណ៍។

iv. ប្រាក់បញ្ញើរបស់ធនាគារ និងស្ថាប័នហិរញ្ញវត្ថុផ្សេងៗ និងប្រាក់បញ្ញើរបស់អតិថិជន

តម្លៃសមស្របនៃប្រាក់បញ្ញើរបស់ធនាគារ និងស្ថាប័នហិរញ្ញវត្ថុផ្សេងៗ និងប្រាក់បញ្ញើរបស់អតិថិជន ដែលមានឥណទានតិចជាង ១ឆ្នាំ មានតម្លៃប្រហាក់ប្រហែលនឹងតម្លៃយោងរបស់វា ដោយសារប្រាក់បញ្ញើទាំងនេះមានរយៈពេលខ្លី។ ទន្ទឹមនឹងតម្លៃសមស្របនៃប្រាក់បញ្ញើរបស់ធនាគារ និងស្ថាប័នហិរញ្ញវត្ថុផ្សេងៗ និងប្រាក់បញ្ញើរបស់អតិថិជនដែលមានឥណទានលើសពី ១ឆ្នាំ ត្រូវបានគេរំពឹងថាមានតម្លៃប្រហាក់ប្រហែលនឹងតម្លៃយោងរបស់វាចាប់ពីសម្ព័ន្ធធនាគារ និងធនាគារ បានផ្តល់អត្រាការប្រាក់ប្រហាក់ប្រហែលគ្នាទៅនឹងឧបករណ៍ដែលមានឥណទាន និងលក្ខខណ្ឌឥណទានស្រដៀងគ្នាដែរ។

តម្លៃសមស្របប៉ាន់ស្មាននៃប្រាក់បញ្ញើដែលមិនមានកាលកំណត់ រាប់ទាំងប្រាក់បញ្ញើដែលគ្មានការប្រាក់ និងប្រាក់បញ្ញើដែលអាចដកបានតាមតម្រូវការ គឺជាចំនួនទឹកប្រាក់ដែលត្រូវសងនាកាលបរិច្ឆេទនៃការរាយការណ៍។

v. ប្រាក់បញ្ញើតាមច្បាប់

ការធានាដើមទុន និងទុនបម្រុងកាតព្វកិច្ចរបស់ធនាគារ គឺជាទុនបម្រុងអប្បបរមាដែលត្រូវបានតម្រូវដោយធនាគារជាតិនៃ កម្ពុជា។ ប្រាក់បញ្ញើនេះនឹងត្រូវបង្វិលជូនធនាគារវិញ នៅពេលធនាគារស្ម័គ្រចិត្តបញ្ចប់ប្រតិបត្តិការអាជីវកម្មរបស់ខ្លួននៅក្នុងប្រទេសកម្ពុជា ហើយប្រាក់តម្កល់នេះ មិនសម្រាប់ប្រើក្នុងប្រតិបត្តិការប្រចាំថ្ងៃរបស់ធនាគារទេ។ តម្លៃសមស្របគឺជាតម្លៃយោងនាកាលបរិច្ឆេទនៃរបាយការណ៍។

ប្រាក់តម្កល់ធានាដើមទុន និងតម្រូវការទុនបម្រុងរបស់ធនាគារអេស៊ីលីដា ឡាវ លីមីធីត តំណាងឱ្យទុនបម្រុងអប្បបរមាដែលបានតម្រូវដោយ BOL។ ប្រាក់បញ្ញើទាំងនេះមិនមែនសម្រាប់ប្រើប្រាស់ក្នុងប្រតិបត្តិការប្រចាំថ្ងៃរបស់ធនាគារ អេស៊ីលីដា ឡាវ លីមីធីត នោះទេ ហើយអាចបង្វិលមកវិញបានប្រសិនបើធនាគារឈប់ប្រតិបត្តិការរបស់ខ្លួនក្នុងប្រទេសឡាវដោយស្ម័គ្រចិត្ត។ ប៉ុន្តែសមតុល្យនៃប្រាក់តម្កល់ធានាដើមទុនដែលលើស ៥ លានប្រាក់គីបឡាវ អាចប្រើប្រាស់បានសម្រាប់ប្រតិបត្តិការប្រចាំថ្ងៃ។ តម្លៃសមស្រប គឺជាសមតុល្យយោងនាកាលបរិច្ឆេទនៃការរាយការណ៍។

ធនាគារ អេស៊ីលីដា ភីអិលស៊ី និង ក្រុមហ៊ុនបុត្រសម្ព័ន្ធ

កំណត់សម្គាល់លើរបាយការណ៍ហិរញ្ញវត្ថុ (ត)

នាថ្ងៃទី៣១ ខែធ្នូ ឆ្នាំ២០២៣ សម្រាប់ដំណាច់ការិយបរិច្ឆេទដែលបានបញ្ចប់

៣៩. តម្លៃសមស្របនៃឧបករណ៍ហិរញ្ញវត្ថុ (ត)

(ខ) ឧបករណ៍ហិរញ្ញវត្ថុ មិនត្រូវបានវាស់តាមតម្លៃសមស្រប (ត)

v. ប្រាក់បញ្ញើតាមច្បាប់ (ត)

ដោយអនុលោមតាមប្រកាសលេខ ០០៩ ស្តីពីការផ្តល់អាជ្ញាបណ្ណដល់ក្រុមហ៊ុនមូលបត្រ និងអ្នកតំណាងមូលបត្រដែលចេញដោយនិយ័តកម្មមូលបត្រកម្ពុជា ACS តម្រូវឱ្យដាក់ប្រាក់បញ្ញើតាមបទប្បញ្ញត្តិទៅក្នុងគណនីធនាគាររបស់និយ័តកម្មមូលបត្រកម្ពុជា ដែលរក្សាទុកជាមួយធនាគារ ជាតិ នៃ កម្ពុជា សម្រាប់ប្រតិបត្តិការជាល្អប្រសើរក្នុងករណីមូលបត្រនៅក្នុងព្រះរាជាណាចក្រកម្ពុជា។ ប្រាក់បញ្ញើទាំងនេះមិនអាចប្រើប្រាស់ក្នុងប្រតិបត្តិការប្រចាំថ្ងៃរបស់ខ្លួនទេ ហើយអាចបង្វិលមកវិញបានប្រសិនបើACSឈប់ប្រតិបត្តិការរបស់ខ្លួនក្នុងប្រទេសកម្ពុជាដោយស្ម័គ្រចិត្ត។ តម្លៃសមស្រប ជាសមតុល្យយោងនាកាលបរិច្ឆេទនៃការរាយការណ៍។

vi. ទ្រព្យសកម្មផ្សេងៗ និងបំណុលផ្សេងៗ

តម្លៃយោងនៃទ្រព្យសកម្មហិរញ្ញវត្ថុផ្សេងៗ និងបំណុលហិរញ្ញវត្ថុផ្សេងៗ ត្រូវបានសន្មតថាប្រហាក់ប្រហែលនឹងតម្លៃសមស្របរបស់វា ដោយសារគណនីទាំងនេះមិនមានតម្លៃប្រែប្រួលជាសារវន្តទៅតាមអត្រាទីផ្សារនោះទេ។

vii. ប្រាក់កម្ចី បំណុលបន្ទាប់បន្សំ និងបំណុលភតិសន្យា

តម្លៃសមស្របនៃប្រាក់កម្ចី បំណុលបន្ទាប់បន្សំ និងបំណុលភតិសន្យា ត្រូវបានប៉ាន់ស្មាន ដោយធ្វើអប្បបរមាលំហូរសាច់ប្រាក់ប៉ាន់ស្មាននាពេលអនាគត ដោយប្រើអត្រាការប្រាក់លើទីផ្សារដែលអនុវត្តទូទៅ ចំពោះប្រាក់កម្ចី ដែលមានទម្រង់ហានិភ័យប្រហាក់ប្រហែលគ្នា។ ទោះជាយ៉ាងណាក៏ដោយ មានតែអត្រាការប្រាក់ដែលមានចុះកិច្ចសន្យាដែលត្រូវបានអះអាង និងត្រូវបានផ្តល់ដោយម្ចាស់បំណុលតែប៉ុណ្ណោះ ដែលអាចរកបាននាកាលបរិច្ឆេទនៃការរាយការណ៍ជំនួសឱ្យអត្រាការប្រាក់នៅលើទីផ្សារជាមូលដ្ឋាន។ សម្ព័ន្ធធនាគារ និងធនាគារជឿជាក់ថា អត្រាការប្រាក់ដែលមិនមានភាពខុសគ្នាជាសារវន្តពីអត្រាការប្រាក់លើទីផ្សារជាមូលដ្ឋានទេ ហើយក៏មិនមានការប្រែប្រួលអត្រាការប្រាក់ ចំពោះហានិភ័យឥណទានរបស់សម្ព័ន្ធធនាគារ និងធនាគារ នាកាលបរិច្ឆេទនៃការរាយការណ៍នោះទេ ដោយយោងទៅតាមការពិចារណារបស់ម្ចាស់ប្រាក់កម្ចី នាកាលបរិច្ឆេទនៃរបាយការណ៍។ តាមមូលដ្ឋាននេះ តម្លៃ សមស្របរបស់ប្រាក់កម្ចី បំណុលបន្ទាប់បន្សំ និងបំណុលភតិសន្យា មានតម្លៃប្រហាក់ប្រហែលនឹងតម្លៃយោងរបស់វានាកាលបរិច្ឆេទនៃការរាយការណ៍។

ធនាគារ អេស៊ីលីដា ភីអិលស៊ី និង ក្រុមហ៊ុនបុត្រសម្ព័ន្ធ

កំណត់សម្គាល់លើរបាយការណ៍ហិរញ្ញវត្ថុ (ត)

នាថ្ងៃទី៣១ ខែធ្នូ ឆ្នាំ២០២៣ សម្រាប់ដំណាច់ការិយបរិច្ឆេទដែលបានបញ្ជប់

៤០. ការគ្រប់គ្រងហានិភ័យដើមទុន

វត្ថុវិស័យរបស់សម្ព័ន្ធធនាគារ និងធនាគារក្នុងការគ្រប់គ្រងដើមទុន គឺមានលក្ខណៈ ទូលំទូលាយជាង “មូលធន” ដែលបានបង្ហាញនៅក្នុងតារាងតុល្យការនៃរបាយការណ៍ស្ថានភាពហិរញ្ញវត្ថុនេះ មានដូចខាងក្រោមនេះ៖

- អនុលោមតាមតម្រូវការដើមទុនដែលកំណត់ដោយធនាគារជាតិ នៃ កម្ពុជា
- ការពារលទ្ធភាពរបស់សម្ព័ន្ធធនាគារ និងធនាគារក្នុងការបន្តនិរន្តរភាពអាជីវកម្ម ដើម្បីឱ្យធនាគារអាចបន្តផ្តល់ផលប្រយោជន៍ដល់ភាគហ៊ុនិក និង ដល់ភាគីផ្សេងៗដែលពាក់ព័ន្ធនឹងធនាគារ និង
- រក្សាមូលដ្ឋានដើមទុនរឹងមាំដើម្បីគាំទ្រដល់ការអភិវឌ្ឍអាជីវកម្ម

ធនាគារជាតិ នៃកម្ពុជា តម្រូវឱ្យធនាគារពាណិជ្ជទាំងអស់ត្រូវ៖ (i) រក្សាដើមទុនអប្បបរមា (ii) រក្សាមូលនិធិផ្ទាល់សុទ្ធរបស់ធនាគារយ៉ាងហោចណាស់ឱ្យស្មើនឹងដើមទុនអប្បបរមា និង (iii) អនុលោមតាមអនុបាតសាធារណៈ អនុបាតក្របខណ្ឌសន្ទនីយភាព និង អនុបាតប្រុងប្រយ័ត្នផ្សេងៗទៀត។

តារាងខាងក្រោម សង្ខេបពីសមាសភាពនៃមូលធនបច្ចុប្បន្នគ្រប់គ្រងតាមតម្រូវការរបស់ធនាគារជាតិ នៃ កម្ពុជា ហើយចំនួននេះផ្អែកលើរបាយការណ៍ហិរញ្ញវត្ថុរួម និងដោយឡែកនាថ្ងៃទី៣១ ខែធ្នូ ឆ្នាំ២០២៣ និងឆ្នាំ២០២២។

	សម្ព័ន្ធធនាគារ			
	២០២៣ ដុល្លារអាមេរិក	២០២២ ដុល្លារអាមេរិក	២០២៣ ពាន់រៀល (កំណត់សម្គាល់ ៥)	២០២២ ពាន់រៀល (កំណត់សម្គាល់ ៥)
ដើមទុនថ្នាក់ទី១				
ដើមទុន	៤៣៣.១៦៣.០១៩	៤៣៣.១៦៣.០១៩	១.៧៦៩.៤៧០.៩៣៣	១.៧៨៣.៣៣២.១៤៩
បុព្វលាភភាគហ៊ុន	១១.៧០៦.២១៥	១១.៧០៦.២១៥	៤៧.៨១៩.៨៨៨	៤៨.១៩៤.៤៨៧
ចំណេញរក្សាទុក	២១០.៦៧០.៣៧២	២៣១.៩៩៦.១១៨	៨៦០.៥៨៨.៤៧០	៩៥៥.១២៨.០១៨
ទុនបម្រុងទូទៅ យោងតាមប្រកាសរបស់ធនាគារជាតិ នៃ កម្ពុជា	៥២៤.៥៧៦.៥៥២	៥២៤.៥៧៦.៥៥២	២.១៤២.៨៩៥.២១៥	២.១៥៩.៦៨១.៦៦៥
ដក៖ ទ្រព្យសកម្មអរូបី	(១០.៧៦១.៣០៨)	(១០.៨៧៧.៤០៦)	(៤៣.៩៥៩.៩៤៣)	(៤៤.៧៨២.២៨១)
ដក៖ ឥណទានភាគីពាក់ព័ន្ធ	(១៣.៥៣៩.៩២៨)	(១៤.៦៥១.៧៩៦)	(៥៥.៣១០.៦០៦)	(៦០.៣២១.៤៤៤)
ដក៖ ការខាតបង់ផ្សេងៗ	(៥៩.៦៤៩.២៣០)	(៥៣.៨១៤.៨៩១)	(២៤៣.៦៦៧.១០៥)	(២២១.៥៥៥.៩០៦)
	<u>១.០៩៦.១៦៥.៦៩២</u>	<u>១.១២២.០៩៧.៨១១</u>	<u>៤.៤៧៧.៨៣៦.៨៥២</u>	<u>៤.៦១៩.៦៧៦.៦៨៨</u>
ដើមទុនថ្នាក់ទី២ ដើមទុនបំពេញបន្ថែម				
សំវិធានធនទូទៅ យោងតាមប្រកាសធនាគារជាតិ នៃ កម្ពុជា	៦២.៨៤១.២៩៤	៦៥.០១៥.៨៧០	២៥៦.៧០៦.៦៨៦	២៦៧.៦៧០.៣៣៧
បំណុលបន្ទាប់បន្សំ (*)	១១៦.៧៤៩.២៥៦	១២៧.៤៧៩.៧៧០	៤៧៦.៩២០.៧១១	៥២៤.៨៣៤.២១៣
ដក៖ ការចូលរួមភាគកម្មតាមតម្លៃសុទ្ធចុះបញ្ជីក្នុងគ្រឹះស្ថាន ធនាគារឬហិរញ្ញវត្ថុ	(២.០១០.០០០)	(២.០១០.០០០)	(៨.២១០.៨៥០)	(៨.២៧៥.១៧០)
	<u>១៧៧.៥៨០.៥៥០</u>	<u>១៩០.៤៨៥.៦៤០</u>	<u>៧២៤.៤១៦.៥៤៧</u>	<u>៧៨៤.២២៩.៣៨០</u>
	<u>១.២៧៣.៧៤៦.២៤២</u>	<u>១.៣១២.៥៨៣.៤៥១</u>	<u>៥.២០២.២៥៣.៣៩៩</u>	<u>៥.៤០៣.៩០៦.០៦៨</u>

ធនាគារ អេស៊ីប៊ីជា ភីអិលស៊ី និង ក្រុមហ៊ុនបុត្រសម្ព័ន្ធ

កំណត់សម្គាល់លើរបាយការណ៍ហិរញ្ញវត្ថុ (ត)

នាថ្ងៃទី៣១ ខែធ្នូ ឆ្នាំ២០២៣ សម្រាប់ដំណាច់ការិយបរិច្ឆេទដែលបានបញ្ជប់

៤០. ការគ្រប់គ្រងហានិភ័យដើមទុន (ត)

	ធនាគារ			
	២០២៣ ដុល្លារអាមេរិក	២០២២ ដុល្លារអាមេរិក	២០២៣ លានរៀល (កំណត់សម្គាល់ ៥)	២០២២ លានរៀល (កំណត់សម្គាល់ ៥)
ដើមទុនជាក់ទី១				
ដើមទុន	៤៣៣.១៦៣.០១៩	៤៣៣.១៦៣.០១៩	១.៧៦៩.៤៧០.៩៣៣	១.៧៨៣.៣៣២.១៤៩
បុព្វលាភភាគហ៊ុន	១១.៧០៦.២១៥	១១.៧០៦.២១៥	៤៧.៨១៩.៨៨៨	៤៨.១៩៤.៤៨៧
ចំណេញរក្សាទុក	១៨២.៦៦១.៨២៥	២១៣.២៦៧.១០១	៧៤៦.១៧៣.៥៥៥	៨៧៨.០២០.៦៥៥
ទុនបម្រុងទៅយោងតាមប្រកាស ធនាគារជាតិ នៃ កម្ពុជា	៥១០.៧៤១.៥៥៦	៥១០.៧៤១.៥៥៦	២.០៨៦.៣៧៩.២៥៦	២.១០២.៧២២.៩៥៦
ដក៖ ទ្រព្យសកម្មអរូបី	(៩.៨២៩.៤៥៥)	(១០.៣១៨.៤២៤)	(៤០.១៥៣.៣២៤)	(៤២.៤៨០.៩៥២)
ដក៖ ឥណទានភាគីពាក់ព័ន្ធ	(១៣.០៧៤.៣៣៣)	(១៤.១៧១.៨៥៣)	(៥៣.៤០៨.៦៥០)	(៥៨.៣៤៥.៥១៩)
	<u>១.១១៥.៣៦៨.៨២៧</u>	<u>១.១៤៤.៣៨៧.៦១៤</u>	<u>៤.៥៥៦.២៨១.៦៥៨</u>	<u>៤.៧១១.៤៤៣.៨០៦</u>
ដើមទុនជាក់ទី២ដើមទុនបំពេញបន្ថែម				
សំវិធានធនទូទៅយោងតាមប្រកាសធនាគារជាតិ នៃ កម្ពុជា	៦១.៤១៦.៥០៤	៦៣.៧០៤.៩៤៨	២៥០.៨៨៦.៤១៩	២៦២.២៧៣.២៧១
បំណុលបន្ទាប់បន្សំ (*)	១១៦.៧៤៩.២៥៦	១២៧.៤៧៩.៧៧០	៤៧៦.៩២០.៧១១	៥២៤.៨៣៤.២១៣
ដក៖ ការចូលរួមភាគកម្មតាមតម្លៃសុទ្ធចុះបញ្ជីក្នុងគ្រឹះស្ថាន ធនាគារប្រហ័រញ្ញវត្ថុ	(៧១.៣១២.៧១៦)	(៧១.៣១២.៧១៦)	(២៩១.៣១២.៤៤៥)	(២៩៣.៥៩៤.៤៥២)
	<u>១០៦.៨៥៣.០៤៤</u>	<u>១១៩.៨៧១.០០២</u>	<u>៤៣៦.៤៩៤.៦៨៥</u>	<u>៤៩៦.៥១៣.០៣២</u>
	<u>១.២២២.២២១.៨៧១</u>	<u>១.២៦៤.២៥៨.៦១៦</u>	<u>៥.០៩២.៧៧៦.៣៤៣</u>	<u>៥.២០៨.៩៥៦.៨៣៨</u>

(*) បំណុលបន្ទាប់បន្សំនេះត្រូវបានអនុម័តដោយធនាគារជាតិ នៃ កម្ពុជា ដើម្បីចាត់ចែងជាផ្នែកនៃដើមទុនបំពេញបន្ថែម និងបង្ហាញតែចំនួនប្រាក់ដើមដែលនៅសល់តែប៉ុណ្ណោះ។

ធនាគារ អេស៊ីប៊ីជា ភីអិលស៊ី និង ក្រុមហ៊ុនបុត្រសម្ព័ន្ធ

កំណត់សម្គាល់លើរបាយការណ៍ហិរញ្ញវត្ថុ (ត)

នាថ្ងៃទី៣១ ខែធ្នូ ឆ្នាំ២០២៣ សម្រាប់ដំណាច់ការិយបរិច្ឆេទដែលបានបញ្ចប់

៤១. យថាភាពនៃពន្ធ

នៅថ្ងៃទី៦ ខែមីនា ឆ្នាំ២០២០ ថ្ងៃទី៦ ខែសីហា ឆ្នាំ២០២១ និងថ្ងៃទី២៦ ខែមេសា ឆ្នាំ២០២២ នាយកដ្ឋានសវនកម្មពន្ធ សហគ្រាសនៃអគ្គនាយកដ្ឋានពន្ធដារ (GDT) បានចេញលិខិតមួយទៅកាន់ធនាគារដើម្បីធ្វើការវាយតម្លៃពន្ធសារជាថ្មី សម្រាប់ការិយបរិច្ឆេទ ឆ្នាំ២០១៨ ឆ្នាំ២០១៩ ឆ្នាំ២០២០ និងឆ្នាំ២០២១។

ធនាគារបានផ្តល់ឯកសារមួយចំនួន តាមការស្នើសុំទៅឱ្យ GDT។ នាកាលបរិច្ឆេទនៃរបាយការណ៍នេះ អគ្គនាយកដ្ឋានពន្ធដារមិនទាន់បានស្នើសុំឯកសារបន្ថែមទៀតពីធនាគារ ហើយក៏មិនទាន់បានចេញលទ្ធផលទាក់ទងទៅ នឹងការវាយតម្លៃពន្ធទាំងនេះឡើងវិញនៅឡើយទេ។

៤២. ការធ្វើចំណាត់ថ្នាក់ឡើងវិញនូវសមតុល្យប្រៀបធៀប

សមតុល្យមួយចំនួននៅក្នុងរបាយការណ៍ហិរញ្ញវត្ថុដែលបានប្រៀបធៀប ត្រូវបានធ្វើចំណាត់ថ្នាក់ឡើងវិញដើម្បី ឱ្យស្របតាមការបង្ហាញគណនេយ្យក្នុងការិយបរិច្ឆេទបច្ចុប្បន្ន។ អ្នកគ្រប់គ្រងជឿជាក់ថា ការធ្វើចំណាត់ថ្នាក់ឡើងវិញ ទាំងនេះនឹងឆ្លុះបញ្ចាំងកាន់តែច្បាស់អំពីលក្ខណៈប្រតិបត្តិការ និងមិនមានផលប៉ះពាល់ណាមួយទៅលើចំណេញ ឬខាត ក្នុងការិយបរិច្ឆេទចាស់ឡើយ។

សង្ខេបនៃការផ្លាស់ប្តូរដែលកើតឡើងពីការធ្វើចំណាត់ថ្នាក់ឡើងវិញបានបង្ហាញដូចខាងក្រោម៖

របាយការណ៍ស្ថានភាពហិរញ្ញវត្ថុរួម

	២០២២ (មុនការធ្វើចំណាត់ ថ្នាក់ឡើងវិញ) ដុល្លាកូរ៉េ	ផលប៉ះពាល់នៃ ការធ្វើចំណាត់ ថ្នាក់ឡើងវិញ ដុល្លាកូរ៉េ	២០២២ (បន្តការធ្វើចំណាត់ ថ្នាក់ឡើងវិញ) ដុល្លាកូរ៉េ	២០២២ (មុនការធ្វើចំណាត់ ថ្នាក់ឡើងវិញ) លានរៀល (កំណត់សម្គាល់ ៥)	ផលប៉ះពាល់នៃ ការធ្វើចំណាត់ ថ្នាក់ឡើងវិញ លានរៀល (កំណត់សម្គាល់ ៥)	២០២២ (បន្តការធ្វើចំណាត់ ថ្នាក់ឡើងវិញ) លានរៀល (កំណត់សម្គាល់ ៥)
ដើមទុន	-	-	-	១.៧៨៣.៣៣២.១៤៩	(៥០.៦៨០.០៧៣)	១.៧៣២.៦៥២.០៧៦
បុព្វលាភភាគហ៊ុន	-	-	-	៤៨.១៩៤.៤៨៧	៤០.៩៧២	៤៨.២៣៥.៤៥៩
ទុនបម្រុង-ទុនបម្រុង ផ្សេងៗ	-	-	-	២.៦៥៥.៩១៣.២១៩	៥០.៦៣៩.១០១	២.៧០៦.៥៥២.៣២០

ធនាគារ អេស៊ីប៊ីជា ភីអិលស៊ី និង ក្រុមហ៊ុនបុត្រសម្ព័ន្ធ

កំណត់សម្គាល់លើរបាយការណ៍ហិរញ្ញវត្ថុ (ត)
នាថ្ងៃទី៣១ ខែធ្នូ ឆ្នាំ២០២៣ សម្រាប់ដំណាច់ការិយបរិច្ឆេទដែលបានបញ្ចប់

៤២. ការធ្វើចំណាត់ថ្នាក់ឡើងវិញនូវសមតុល្យប្រៀបធៀប (ត)

របាយការណ៍ស្ថានភាពហិរញ្ញវត្ថុដោយឡែក

	ឆ្នាំរំពេចនៃ		ឆ្នាំរំពេចនៃ		ឆ្នាំរំពេចនៃ	
	២០២២ (មុនរបាយការណ៍ ថ្នាក់ឡើងវិញ) ដុល្លារអាមេរិក	ការធ្វើ ចំណាត់ថ្នាក់ ឡើងវិញ ដុល្លារអាមេរិក	២០២២ (បន្តរបាយការណ៍ ថ្នាក់ឡើងវិញ) ដុល្លារអាមេរិក	២០២២ (មុនរបាយការណ៍ ថ្នាក់ឡើងវិញ) ពាន់រៀល (កំណត់សម្គាល់ ៥)	ថ្នាក់ឡើងវិញ ពាន់រៀល (កំណត់សម្គាល់ ៥)	២០២២ (បន្តរបាយការណ៍ ថ្នាក់ឡើងវិញ) ពាន់រៀល (កំណត់សម្គាល់ ៥)
ដើមទុន	-	-	-	១.៧៨៣.៣៣២.១៤៩	(៥០.៦៨០.០៧៣)	១.៧៣២.៦៥២.០៧៦
បុព្វលាភភាគហ៊ុន	-	-	-	៤៨.១៩៤.៤៨៧	៤០.៩៧២	៤៨.២៣៥.៤៥៩
ទុនបម្រុង - ទុនបម្រុង ផ្សេងៗ	-	-	-	២.៨០៨.១៨០.១៧៦	៥០.៦៣៩.១០១	២.៨៥៨.៨១៩.២៧៧

៤៣. ព្រឹត្តិការណ៍ក្រោយការិយបរិច្ឆេទរបាយការណ៍

មិនមានព្រឹត្តិការណ៍សំខាន់ ដែលបានកើតឡើងក្រោយចុងបញ្ចប់ការិយបរិច្ឆេទនៃការរាយការណ៍ និងនៅថ្ងៃ
 អនុញ្ញាតនៃរបាយការណ៍ហិរញ្ញវត្ថុទាំងនេះ ដែលតម្រូវឱ្យមានការកែតម្រូវ និងការលាតត្រដាងព័ត៌មាននៅក្នុងរបាយការណ៍
 ហិរញ្ញវត្ថុនេះឡើយ។

៤៤. ការអនុម័តលើរបាយការណ៍ហិរញ្ញវត្ថុ

របាយការណ៍ហិរញ្ញវត្ថុរួម និងរបាយការណ៍ហិរញ្ញវត្ថុដោយឡែក នាថ្ងៃទី៣១ ខែធ្នូ ឆ្នាំ២០២៣ និងសម្រាប់ដំណាច់
 ការិយបរិច្ឆេទ ដែលបានបញ្ចប់ ត្រូវបានអនុម័ត និងអនុញ្ញាតឱ្យចេញផ្សាយដោយ ក្រុមប្រឹក្សាភិបាលនៅថ្ងៃទី៧ ខែកុម្ភៈ
 ឆ្នាំ២០២៤។



ការិយាល័យកណ្តាល ៖ អគារលេខ១១ មហាវិថីព្រះមុនីវង្ស
សង្កាត់ស្រះចក ខណ្ឌដូនពេញ រាជធានីភ្នំពេញ



ទូរស័ព្ទ ៖ ០២៣ ៩៩៤ ៧៧៧ / ៤៣០ ៩៩៩ | ទូរសារ ៖ ០២៣ ៤៣០ ៥៥៥
acledabank@acledabank.com.kh | www.acledabank.com.kh
ប្រអប់សំបុត្រលេខ ៖ ១១៤៩ | SWIFT Code ៖ ACLBKHPP



ការិយាល័យទំនាក់ទំនងអតិថិជន (បម្រើ ២៤ម៉ោង)
ទូរស័ព្ទ ៖ ០២៣ ៩៩៤ ៤៤៤, ០១៥ ៩៩៩ ២៣៣
inquiry@acledabank.com.kh